



ENCICLOPEDIA DE LOS MUNICIPIOS DE HIDALGO LOLOTLA

Gobierno del Estado de Hidalgo
Secretaría de Planeación, Desarrollo Regional y Metropolitano

NOMENCLATURA

Denominación

Lolotla

Glifo

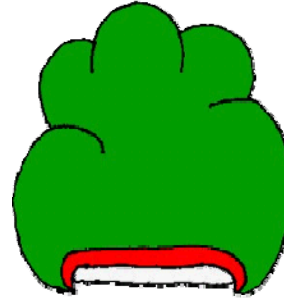

Toponimia

De origen náhuatl, Lolotla es alteración de “telolotla o telolotlan”, que se traduce como “lugar de cantos rodados”

HISTORIA

Reseña Histórica

Fue fundado por los toltecas en el año 770, se empezó a organizar como pueblo propiamente en 1720.

Lolotla se constituye en Municipio, el 15 de febrero de 1826.

Desde el siglo cuarto, Lolotla perteneció al señorío de Metztitlán por esa época Tzomtzin señor de Jaltocán capital de los otomíes pretendió independizarse de Aculhuacan y al ser derrotado por los ejércitos imperiales huyo a Metztitlán posesionándose de la región que declaró independiente con las provincias de Molango, Tlanchinol, Lolotla, Llamatlan, Atlihuahuetzian, Malila, Xochicoatlan, Yahualica y Tianguistengo.

Corresponde la evangelización a Fray Antonio de Roa, quien designado en 1536 para evangelizar la Sierra Alta, llega a Molango y ante las dificultades que se le presentan, entre las cuales la principal fue la de no conocer el idioma, se retira desalentado hasta que en 1538 conociendo la lengua, reanuda su magna labor y se establece en Lolotla, donde ese mismo año construye la iglesia de Santa Catarina, dejándola como visita de su residencia el pueblo de Molango, situación que se conserva hasta el 6 de marzo de 1593, en que se erige en priorato, cumpliéndose así lo dispuesto en el capitulo de la orden con fecha 6 de mayo de 1590 celebrado en el convento de San Agustín en la Ciudad de México, en la que sale electo provincia, Fray Dionisio de Zarate.



Personajes Ilustres

Manuel Bautista, político.

Saraí Mendoza Austria, política.

Esteban Quijano, maestro.

Melquiades Torres, político.

Gumercindo Vargas, educador.

Cronología de Hechos Históricos

Año	Acontecimientos
770	Fue fundado por los toltecas.
1720	Se empezó a organizar como pueblo propiamente.
1826	Lolotla se constituye en Municipio.





MEDIO FISICO



Localización

Se encuentra ubicado a una altitud sobre el nivel del mar de 1,600 mts., su localización geográfica es por el Norte, Latitud 20° 50' 21" y por el Oeste, Longitud de 98° 43' 07".

Sus colindancias son al Norte con el Estado de San Luis Posoti, al Sur con el municipio de Xochicoatlán, al Oeste con los Municipios de Molango y





Tepehuacán de Guerrero, al Este con los Municipios de Tlanchinol y Calnali.

Los lugares más poblados del municipio son la cabecera municipal, tres cabeceras del subsistema y 23 localidades menores.



Extensión

El Municipio de Lolotla ocupa una superficie de 177.07 Kms², lo cual representa el 0.85% de la superficie del estado.

Hidrografía

El municipio cuenta con jagüeyes, pozos, presas y estanques y zonas áridas.

Le corresponde la región hidrológica del río Pánuco y la cuenca del río Moctezuma, y tiene dos subcuencas en su territorio. La principal por la superficie que abarca es la subcuenca del río Amajac y la otra la subcuenca del río hules y del río claro.

Existen varios arroyos, uno de ellos el principal, en el monte grande, que nace en las orillas del pueblo de Tenango (municipio de Molango) encontrándose en este arroyo las pozas conocidas como Xalancuateno, Piedra morada y Catetal que sirven para la distracción y el esparcimiento en los jóvenes del pueblo.

Clima

Es de clima templado-cálido, registra una temperatura media Anual de 18°C y una precipitación pluvial de 1,420 milímetros por año, el periodo de lluvias es de junio a septiembre.

La mayoría de las tardes el pueblo es cubierto con una espesa niebla, en el invierno, se registran heladas y nevadas.





PRINCIPALES ECOSISTEMAS

Flora

En este municipio se presenta una vegetación mesófica de montaña, bosque y pastizales con una topografía carril.

Los frutales en este municipio se dan por su clima y suelo húmedo, se puede explotar la siembra y cuidado de árboles como la naranja, lima, limón plátano de tres clases, mango, guayaba, higo, chayote, manzana mandarina, papaya, mamey, que con el apoyo y orientación de SARH se pueden producir favorablemente.

Hay raíces de árboles que también se consumen como fruta o alimento, como el camote de agua, la yuca, el quequetztle, el chayotexcle, Etc.

También plantas medicinales como el epazote, manzanilla, ruda, hierba de añil, perejil, raíz de chaca guayaba, hierba de San Felipe.

Fauna

La fauna de este municipio consta de aves de rapiña, águila chica, zopilote, cuervo, tordo, murciélago.

Así mismo cuentan con animales de corral como mulas, burros, caballos, guajolotes, etc.

Se constituye también de venado de cola blanca, víbora, conejo, reptiles de varias especies, armadillo y pato, cuachacal, mapache, tejón, tuza real, tuza terrera, marta, tancho, jabalí, tlacuache, lince, tepechiche y gato montés.

Es muy diversa la variedad de pájaros como el búho, tecolote o lechuza, tapa caminos nocturno, pájaros carpinteros, llamado querreque y corre caminos.

En cuanto a fauna acuífera encontramos a la acamaya, el burrito, sapos, ranas, axil.

Clasificación y Uso del Suelo

Tiene un suelo arcilloso, semiplano, de origen mesozoico, capa rica en materias orgánicas y nutrientes.

El uso es para agostadero, forestal y de temporal en pequeña propiedad ejidal.





PERFIL SOCIODEMOGRÁFICO

Grupos Étnicos

De acuerdo a los resultados que presento el Censo de Población y Vivienda 2010, en el municipio habitan un total de 2,057 personas que hablan alguna lengua indígena.

Evolución Demográfica

De acuerdo a los resultados que presento el Censo de Población y Vivienda 2010, el municipio cuenta con un total de 9,843 habitantes.

Religión

Al año 2010 de acuerdo al Censo de Población y Vivienda del INEGI, que practica la religión católica es del 87%, y el 13% practica otras como se muestra en el cuadro siguiente:

Católica	8,599
Protestantes Y Evangélicas	829
Bíblicas No Evangélicas	65
Sin Religión	304
No Especificado	46

INFRAESTRUCTURA SOCIAL Y DE COMUNICACIONES

Educación

En materia de educación podemos decir que Lolotla cuenta con una zona escolar, escuelas en algunas comunidades pertenecientes a zonas de Calnali, Tlanchinol y Huejutla.

La educación que se imparte es preescolar, primaria, secundaria, y preparatoria bilingüe así como el servicio de cursos comunitarios (CONAFE)

Este municipio cuenta con un total de alumnos de 3,411. en los diferentes niveles de educación de (alumnos inscritos.)





Salud

Cuenta con 5 unidades médicas rurales del Instituto Mexicano del Seguro Social y un centro de salud por parte de la SSAH 4 unidades médicas de SSAH, 10 casas de salud coordinadas por servicios de salud del municipio. En el cual el servicio médico que se presta en la comunidad entre otros es el siguiente: Orientación en planificación familiar, pruebas de cáncer, programas de vacunación

Control de embarazo, Primeros auxilios, urgencias de fracturas Quemaduras, etc.

Deporte

Generalmente la población infantil y juvenil ocupa su tiempo libre en la práctica del básquetbol y fútbol en las canchas municipales.

Los juegos deportivos tienen gran aceptación dentro de la juventud, hay torneos de básquetbol, voleibol, fútbol, en ocasiones, se juega el torneo de cintas o jineteo, siendo este de gran recreación para la población en general.

Así mismo se organizan torneos intercolegiales de estos deportes en el cual participan con entusiasmo todos los alumnos de diferentes escuelas.

Vivienda

De acuerdo a los resultados que presento el Censo de Población y Vivienda 2010, en el municipio cuentan con un total de 2,431 viviendas particulares.

Servicios Básicos

Cuenta con los servicios de agua potable con una cobertura de 72.03%, drenaje con 67.96%, y con una cobertura de 94.53% de electricidad.

Generalmente todas las comunidades tienen tres o cuatro manantiales como mínimo, estos formando pequeños pozos y arroyos, por lo cual las comunidades que no tienen agua potable subsisten adecuadamente.

Vías de Comunicación

Lolotla está comunicada por la carretera Federal 105 México-Tampico; la cual atraviesa el municipio en un tramo aproximado de 12 km. de pavimento, a su paso beneficia directa o indirectamente a la cabecera municipal y a Ixtlahuaco así como a la comunidad de Acatepec, Huitznopala, Tlaltepingo.





La carretera 105 antes de llegar a la comunidad de Ixtlahuaco, que está en el entronque con la carretera pavimentada a Calnali, en su paso comunica al pueblo de Contepec.

Las demás comunidades están comunicadas por veredas o caminos de Herradura.

Medios de Comunicación

Las comunidades que integran el municipio captan estaciones de radio. Existen estaciones XHGO Vocero Huasteco que difunde programas en lengua indígena (náhuatl) y en español, éstas transmiten cápsulas que intentan rescatar las costumbres y tradiciones de los pueblos.

ACTIVIDAD ECONÓMICA

Principales Sectores, Productos y Servicios



Agricultura

La superficie cultivable es de temporal, como característica del área esta supeditada a los regímenes pluviométricos precisos, heladas, nevadas, a lo accidentado del terreno y escasos insumos para elevar la producción.





En la zona se produce el café con una superficie sembrada y cultivada de 446.06 hectáreas, así como el maíz con 1,350 hectáreas y la caña de azúcar con 30 hectáreas.

Los cultivos básicos como el, frijol, haba, calabaza, y chile, no son comercializados, estos son utilizados para el consumo de sus familias y de la población haciendo así un especie de trueque de alimentos.

Hay lugares en que se hacen tres siembras, los campesinos les llaman: sahuasmil, tonalmil y temporal, en otros solo se hacen dos.

Desde épocas muy remotas se utilizaban herramientas hecha de madera, ellos sembraban a pique, deshiebaban con gancho de madera.

Así fueron cambiando y evolucionando sus herramientas pero seguían siendo básicamente de madera palas, coas, huingaro, machetes de madera, el tradicional arado de madera, el yugo de madera que le colocaban a los toros atado con una coyunda de piel " el gorguz", así como el hacha y cuñas, esta herramienta hasta la fecha se sigue utilizando.

En el municipio la forma en que se prepara la tierra para sembrarse es la siguiente:

Se realiza una roza del lugar luego se quema toda la hierba para el deshierbe. Se utiliza el huingaro y el gancho de madera, una vez preparada la tierra se deposita la semilla con coa o con un palo, o bien se puede utilizar arado de madera para labrar o barbechar, así los campesinos de esta región trabajan jornadas de sol a sol.

Estos campesinos son firmes en sus costumbres y tradiciones ya que se dice que sembrar en luna maciza es para que la mata este fuerte, y cosechar en luna maciza para que la semilla dure más tiempo.

Ganadería

Las especies que existen son de ganado mayor y menor, existiendo pequeños potreros para 25 o 50 cabezas de ganado, la crusa de ganado cebú ha mejorado la raza aunque la producción de leche es regular por la poca calidad de las vacas.

Predomina la raza criolla en bovinos mejorado con el canje de sementales.

La ganadería es una actividad que muestra prosperidad en el municipio, explotándose el ganado de cría y leche así como el de engorda que rinde mejores utilidades.





En cuanto a número de cabezas aquí tenemos algunos datos, la cría de ganado bovino se le considera una población total de 4,100 cabezas, porcino con 2,400 cabezas y ovino de 300 cabezas.

Igualmente la población de aves de postura y engorda, así como pavos y guajolotes es de 37,400 teniendo también producción de miel y cera de abeja.

Silvicultura

El 25% de la superficie de este municipio es de uso forestal, lo que representa 5,560 hectáreas en las cuales sólo 1.150 hectáreas corresponden a área arbolada comercial.

Para alcanzar esta producción es necesario incorporar a 5 ejidos y 22 pequeñas propiedades al programa de aprovechamiento forestal.

Resumiendo la mayor parte de las especies de árboles son aprovechados con orientación básica, los artesanos trabajan duro para lograr hacer una docena de tablas, con herramientas improvisadas, sierra voladora, cuña de madera, hacha y machete.

Minería

La explotación de los minerales en el municipio es principalmente de manganeso, ya que se encuentra una veta muy grande, explotadas por la compañía minera Autlán en la comunidad de Ayotetla la que se considera como el centro industrial minero.

Industria y Comercio

El comercio es una actividad económica importante en el municipio, los distintos giros comerciales, expenden artículos indispensables para la necesidad de los habitantes de los ranchos, la mayoría de los ranchos por distantes que estén del centro cuenta con una pequeña tienda miscelánea.

En la superficie municipal hay 13 tiendas CONASUPO que abastecen a las rancherías cercanas.

El tianguis o plaza se hace los lunes, en la comunidad de Ixtlahuaco, viernes y sábado en la cabecera municipal.

A este comercio ambulante llegan diferentes campesinos a vender su producto, naranja, lima, limón, durazno, manzana y plátano. También se venden zapatos, huaraches, hay venta de animales grandes como caballos, toros y pequeños como gallinas, pájaros, guajolotes, la





venta de artículos de fierro como machetes, huingaros palas etc., son esperadas por cada municipio.



Turismo

Tiene como atractivo los cerros de Pilatán, Santa Cruz y Tacaballo que en conjunto forman la silueta de un Águila, además los cerros de Amatepec, la Estrella, La Cuesta del Gato y Allende y grutas de Pichingo.

El Municipio de Lolotla ofrece al turista, hermosos paisajes entre sus lomas boleadas y sus verdes campos, es de gran belleza ver la nube echando en las partes bajas, semejando una planicie blanca o gris, en la cabecera municipal su monumento arquitectónico construido en la era agustina.

Es de especial atractivo el cerro de Pilatia con su cueva conocida como “La cueva del León”.

Así como el lugar tradicional conocido como “La Lomita y El Calvario” o bien transportarse a Chintla donde posiblemente existió un adoratorio tolteca.

En la comunidad de Ixtlahuaco existe una hermosa cueva con un águila dentro, así como en Cuatetla y su cascada que embellece especialmente ese lugar.

Continuando nuestro viaje no podemos dejar de mencionar el río Claro y Tamala así como la comunidad conocida como El Barco.

Así bien este municipio invita al visitante a pasar momentos inolvidables y de gran belleza entre montañas y exuberante vegetación. Así como todas las comunidades serranas.





Población Económicamente Activa por Sector

De acuerdo con cifras al año 2010 presentadas por el INEGI, la población económicamente activa de 12 años y más del municipio asciende a 2,955 de las cuales 198 se encuentran desocupadas y 2,757 se encuentran ocupadas como se presenta en el siguiente cuadro:

SECTOR	PEA OCUPADA	%
Total Municipal	2,757	100
Primario	1,251	45.38
Secundario	626	22.71
Terciario	853	30.95

ATRATIVOS CULTURALES Y TURÍSTICOS

Monumentos Históricos

El municipio cuenta con diferentes monumentos arquitectónicos construidos por los misioneros Agustinos, situados en diferentes puntos del municipio.

La iglesia dedicada a santa Catarina, fue construida en el año de 1538, por el padre agustino Fray Antonio de Roa.

En Junio de 1751 se erige como parroquia del arzobispado de México, su primer cura es el bachiller Don Antonio Baños, su construcción es de mampostería con fachada y bóveda de cañón.

La capilla de San Juan (comunidad de Xuchitan) en el año de 1875 se construyo gracias a la organización de todas las comunidades Capilla del Santo Niño de Atocha (comunidad de Xochipantla) ubicada en el centro del poblado por iniciativa de habitantes del pueblo.

La capilla de San José (comunidades de Chantasco), el templo fue construido en la era Agustina originalmente con chinamel y zacate, después en el año de 1890 en el mismo lugar donde existió el primitivo, se construyó el nuevo.

El cual en el año de 1910 tiene un nuevo arreglo y en el año de 1928 fue renovado su techo.





Fiestas, Danzas y Tradiciones

Tradiciones: El 1 y 2 de noviembre se celebran las fiestas en honor a los muertos, con jaripeos, peleas de gallos, tianguis, variedad artística y fuegos pirotécnicos.

Alimentos típicos: Se elabora el zacahuil, de masa martajada, relleno de carne de cerdo y guajolote, totalmente envueltos en hojas de plátano y llega a tener dimensiones hasta de tres metros.

Dulces típicos: Frutas en almíbar, palanquetas de piloncillo, con nuez y cacahuete.

Bebidas típicas: El aguardiente de caña, vinos de frutas y aguamiel.

Trajes típicos: En el hombre pantalón de manta y huaraches; en la Mujer, falda, blusa, quequetztle y huaraches.

Artesanías: Huaraches, morrales de piel, muñequitas de madera, pequeñas figuras de piedra.

Su grupo étnico: El Nahuatl

Los artesanos hacen trabajos de bordados en chaquiras e hilos de colores encendidos, son una belleza original en su hechura y colores. También el trabajo de cestería con carrizo y bejuco es maravilloso así como la elaboración de trabajos de barro arenoso,

Leyendas: Se dice que en el año de 1867 salió un grupo de habitantes de Lolotla rumbo a la ciudad de Querétaro a la persecución de Maximiliano. Al llegar a esta ciudad se unieron a los demás grupos, pero sucedió algo curioso.

En el lugar donde estaban los revolucionarios de Lolotla, se escuchó un grito: “¡Milagro, milagro!, “¡Aquí está la Virgen!”, todos conmovidos se acercaron a tocar aquella imagen y decidieron bautizarla con el nombre de “Virgen del Sitio”



Aquella imagen se la trajeron a Lolotla y año con año se organizaban y hacían una fiesta, esta tradición con el tiempo se fue olvidando, hace poco nuevamente los nietos de estos revolucionarios se organizaron para celebrar este acontecimiento ayudados por el sacerdote Benjamín Jiménez.

Música

Es tradición del municipio la celebración de fiestas populares en las cuales no puede faltar la música en sus distintas modalidades, destacando entre ellas las bandas de viento Chantasco, Armonía y Xuchitlan.

GOBIERNO



Principales Localidades

De acuerdo a los resultados que presento el Censo de Población y Vivienda 2010, el municipio cuenta con 51 localidades, en la siguiente tabla de información se muestran las localidades más importantes del municipio:



SISTEMA INTEGRAL DE INFORMACIÓN DEL ESTADO DE HIDALGO
ENCICLOPEDIA DE LOS MUNICIPIOS DEL ESTADO DE HIDALGO
LOLOTLA



NOMBRE DE LA LOCALIDAD	POBLACIÓN TOTAL	POBLACIÓN TOTAL MASCULINA	POBLACIÓN TOTAL FEMENINA
Ixtlahuaco	1112	528	584
Ixtacuatla	293	145	148
Chiquitla	339	143	196
El Barco	372	183	189
Tlaltepingo	388	200	188
Acatepec	391	189	202
Chalma	432	215	217
Chiconcoac	544	268	276
Lolotla	680	323	357
Tolago	698	344	354
Chantasco	743	385	358
Xalcuatla	748	395	353
Xuchitlán	760	387	373

Caracterización del Ayuntamiento

Presidente Municipal
Síndico Procurador
8 Regidores Municipales



Organización y Estructura de la Administración Pública Municipal

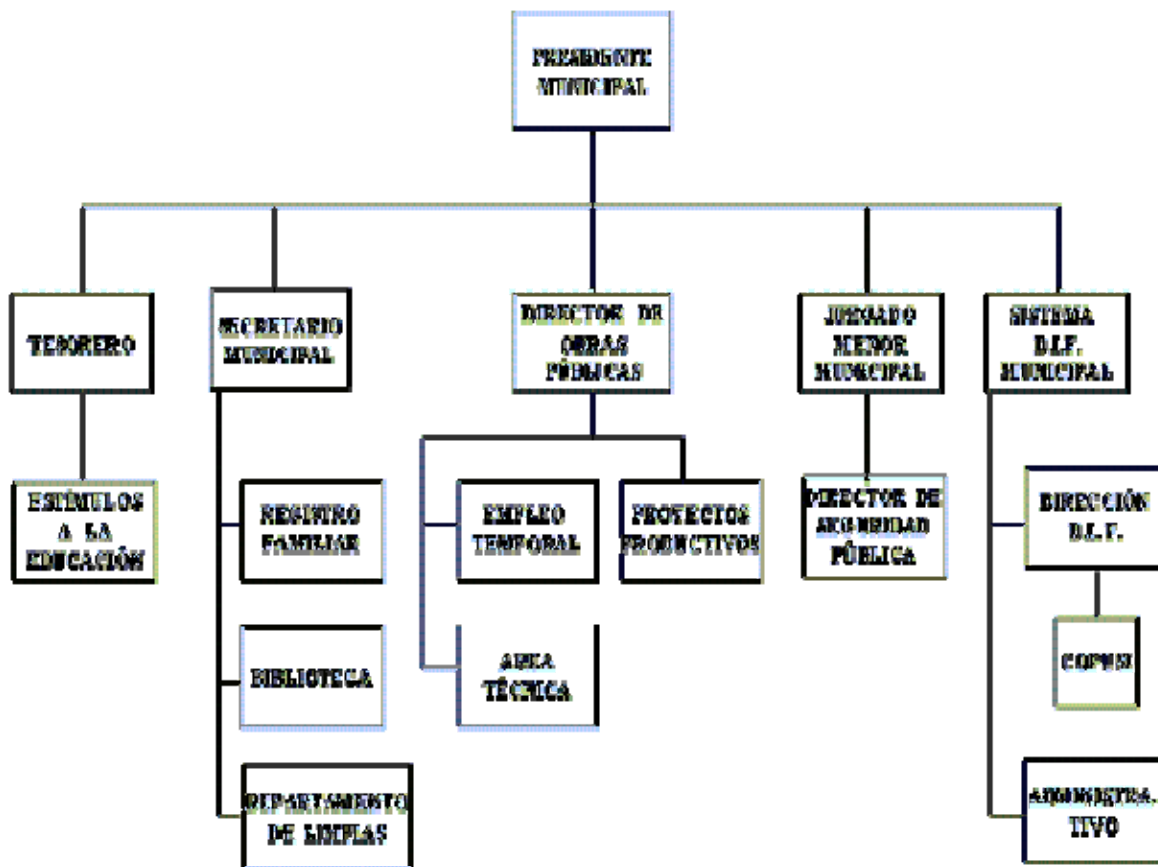

Autoridades Auxiliares
 33 Delegados Municipales

Regionalización Político-Electoral a la que pertenece.

Distrito Electoral Federal I
 Distrito Local Electoral XV

Reglamentación Municipal

Todo ayuntamiento por mandato constitucional tiene la facultad de elaborar reglamentos que normen su funcionamiento interno y la vida comunitaria, dentro de los aspectos que se pueden considerar se mencionan los siguientes:

- Bando de Policía y Buen Gobierno
- Reglamento Interior del Ayuntamiento



- Reglamento Interno de Administración
- Reglamento de Obra Pública Municipal
- Reglamentación de Planeación
- Reglamento de Catastro Municipal
- Reglamento de Protección Civil
- Reglamento de Salud
- Reglamento de expendios de bebidas alcohólicas.
- Agua Potable
- Drenaje y Alcantarillado
- Seguridad Pública
- Tránsito y Vialidad
- Panteones y Cementerios

Cronología de los Presidentes Municipales

El arte de gobernar es el reflejo del mejoramiento y desarrollo de los pueblos, para Lolotla quienes se mencionan a continuación a partir de 1967, representan el esfuerzo y dedicación en el crecimiento del Municipio.

PRESIDENTE	PERIODO
Filigonio Marin H.	1964-1967
Sabás Najera Bustos.	1967-1970
Alfonso Hernández M.	1970-1973
Idelfonso Vargas Montiel	1973-1976
Filegonio Marin Hernández	1976-1979
Sabas Najera Bustos	1979-1982
Venancio Mendoza B..	1982-1985
Elfego Melo Escudero.	1985-1988
Dimno García C.	1988-1991
Octavio Austria R..	1991-1994
Leonardo Escudero C.	1994-1997
Alfonso Martínez S.	1997-2000
Magdaleno Barrera	2000-2003
Miguel Ángel Vargas Martínez	2003-2006
Rogelio Melo Vargas	2006-2009
Oswaldo Bustos Vargas	2009-2012
Sabulón Melo Vargas	2012-2016

