PRESIDENTE
NIOMAR MONIZ SODRE BITTENCOURT

DIRETOR
M. PAULO FILHO

# Correio da Manhã

SUPERINTENDENTE
OSVALDO PENALVA

GERENTE
ELIO CAMILLO DE ALMEIDA

EDMUNDO BITTENCOURT — PAULO BITTENCOURT

Avenida Gomes Freire, 411 — RIO DE JANEIRO, QUINTA-FEIRA, 26 DE MARÇO DE 1964 — N.º 21.111 — ANO LXIII

# GENEBRA: CUBA AGRIDE ESTADOS UNIDOS

**Genebra** (De János Lengyel, correspondente do CORREIO DA MANHÃ na Europa, e AP-FP-UPI-CM) — Ernesto "Che" Guevara, representante de Cuba na Conferência Mundial de Comércio e Desenvolvimento, em Genebra, agrediu, ontem, os EUA, condenando o bloqueio a seu país, e acusou as nações industrializadas de conseguirem seu desenvolvimento às custas da fome do resto do mundo, e afirmou que os Estados Unidos utilizam os organismos internacionais "para sua penetração."

O embaixador Sette Câmara, que vai incorporar-se, hoje, em Paris, à delegação brasileira negociadora do escalonamento de dívidas, disse, ontem, ao partir de Berna, que precisará de alguns dias a fim de inteirar-se de alguns detalhes daquela missão, mas que tem esperanças de levar as negociações a bom término. O secretário da delegação, Villar Queiroz passou, ontem, em Genebra, a fim de encontrar-se com o diretor do Banco Internacional de Reconstrução, sr. Odds, ora participando da Conferência de Comércio e Desenvolvimento.

### Nova política

O secretário-geral da ONU Thant, que ontem deixou Genebra com destino a Nova York, declarou aos delegados dos 122 países que participam da Conferência sôbre comércio que "uma nova política econômica surgirá em Genebra, no que diz respeito aos países em vias de desenvolvimento".

### Cuba protesta

A quinta sessão plenária da conferência e última de ontem terminou às 17 horas GMT, depois da intervenção do representante cubano, Ernesto "Che" Guevara, que, durante hora e meia, atacou os países "imperialistas", "colonialistas", os grupos "monopolistas", bem como "o bloqueio dos ianques" contra Cuba. Guevara, ministro de Indústria, também atacou a ONU e, afirmou que "o mundo tem fome, mas que carece de dinheiro para comer". A certa altura disse: "Não esqueçais, somos aqui todos cúmplices do assassínio de Patrice Lumumba". Logo depois acusou o Fundo Monetário Internacional, o GATT, Eisenhower, Chiang-Kai-Chek, Konrad, Adenauer e Salazar.

### Posição dos EUA

O delegado dos Estados Unidos, subsecretário de Estado George Ball, disse que seu país aceita com simpatia o acesso dos países subdesenvolvidos aos mercados mundiais, assim como uma redução das tarifas aduaneiras, mas é contrário a favorecer os países no que se refere aos produtos manufaturados ou semimanufaturados.

## GALVÃO CONTESTA MONOPÓLIO DO PAPEL

**O Gabinete do ministro Nei Galvão, da Fazenda, distribuiu ontem a seguinte nota oficial:**

**"Com relação às notícias de que o govêrno brasileiro estaria inclinado a assumir o monopólio da importação, da compra e da distribuição do papel de imprensa, e bem assim a encampar as fábricas produtoras de papel, o ministro da Fazenda esclarece que as mesmas não têm fundamento. Pelo contrário o govêrno está interessado em continuar assegurando à imprensa, os direitos que a lei confere e o tratamento que lhe é devido no regime democrático."**

## Argentina denuncia guerrilhas

**Buenos Aires (AP-UPI-CM) — O general Julio Alsogaray, chefe da Polícia de fronteiras da Argentina, revelou, ontem, que os guerrilheiros da região Norte do país estão ligados a elementos do Brasil, Bolívia, Cuba e das chamadas Fôrças Armadas de Libertação Nacional da Venezuela.**

**Ao chegar da região, Alsogaray declarou que 17 rebeldes, entre os quais uma mulher, já foram capturados, juntamente com pistolas, fuzis, metralhadoras de mão, morteiros antitanques, granadas de mão e munições, em sua maioria procedentes da União Soviética.**

### Material de propaganda

**Segundo Alsogaray, os guerrilheiros estão fracionados em "células herméticas" e os detidos "não são mais do que uma fração de uma vasta organização subversiva". O general informou que entre o material de propaganda apreendido há livros sôbre a conquista da China, de Mao Tse Tung, "A Guerra Revolucionária Comunista", "Reflexões Sôbre a Revolução Cubana" e "Manipulação de Fuzis de Calibre Leve".**

**"Alguns dos instrutores de guerrilhas receberam aulas em Cuba e na Venezuela — concluiu Alsogaray — e todos procuravam imitar os dirigentes cubanos em sua maneira de vestir e em seus costumes."**

## Gromiko expõe tese de Paz

**Helsinque** (UPI-CM) — O chanceler soviético Andrei Gromiko, ora em visita a Helsinque, declarou que a fixação de prazos para acôrdos gradativos sôbre zonas desnuclearizadas faria sepultar qualquer programa de desarmamento. Assinalou que só o desarmamento completo e geral e um tratado de paz entre as duas Alemanhas contribuiriam para a paz mundial.

GASTOS DA ONU

Gromiko reafirmou a posição soviética de que pagar os gastos das operações da ONU é reconhecer os atos das potências coloniais. "É inútil esperar que tomemos parte no pagamento dêstes custos, que são contrários à Carta da ONU e aos interêsses da paz mundial". A pergunta seguinte foi sôbre o voto soviético no caso de Chipre. Respondeu que Moscou era, a princípio, contrária a qualquer intervenção nos assuntos internos daquele país. "Preferimos que não se envie fôrça alguma da ONU, mas, já que o govêrno da China aceitou a proposta do Conselho de Segurança, também votamos por ela."

## DE GAULLE FALA DA VIAGEM AO MÉXICO

**Paris e Addis Abeba** (FP-AP-UPI-CM) — **O presidente Charles De Gaulle, em reunião por êle presidida, comunicou ontem ao Conselho de Ministros sua profunda impressão pela calorosa recepção que lhe foi tributada pelo govêrno e povo mexicanos, acrescentando que a cooperação entre a França e o México tem agora uma base firme.**

Circularam ontem versões de que De Gaulle, animado pelo êxito de sua visita ao México, está planejando uma série de viagens que o levarão à África, Ásia, Europa Oriental e provàvelmente aos Estados Unidos, onde pretende conferenciar com o presidente Lyndon Johnson.

### Reeleição

O general De Gaulle ainda não manifestou sua intenção de se apresentar candidato às próximas eleições, mas funcionários franceses estão convencidos de que o atual presidente da França considera quase certa sua reeleição para um segundo período de sete anos, após o término de seu mandato em fins de 1965.

### América Latina

No momento não se teve nenhuma confirmação oficial sôbre os novos planos de viagem de De Gaulle. O ministro de Informação, Alain Peyrefitte, declarou, após a reunião do Gabinete, que a única viagem em cujo preparo realmente se trabalha é na que será realizada à América Latina no próximo outono.

O jornal parisiense *Le Monde*, em editorial dedicado ao exame da atual situação das relações entre Washington e os países sul-americanos, afirma que o govêrno norte-americano aguarda inquieto a próxima viagem de De Gaulle à América Latina, acrescentando que Washington estêve mais "irritado do que inquieto" com a recente viagem do presidente francês ao México.

### Ajuda à Etiópia

Uma mensagem do general De Gaulle foi entregue, na têrça-feira, ao imperador Haijé Selassié, da Etiópia, pelo embaixador da França em Adis Abeba. A mensagem é resposta à recente visita a Paris, feita pelo ministro etíope Mamo Tedessen, e afirma a vontade da França de ajudar a Etiópia em seu desenvolvimento econômico, social e cultural.

## Chipre em festa

*O arcebispo Makarios, presidente da República, oficia nas cerimônias comemorativas da Independência de Chipre, após os últimos e graves acontecimentos, causados pelas hostilidades entre cipriotas turcos e cipriotas gregos com implicações internacionais que chegaram a ameaçar a independência da Ilha, agora pràticamente garantida pelas Fôrças de Paz das Nações Unidas e pela receptividade ao nome do mediador indicado pela ONU, ex-premier finlandês Sakari Tuomioja, que terá o encargo das tarefas de pacificação. (Radiofoto UPI).*

## Brasil firma contrato de minérios

Durante a solenidade de assinatura, ontem de manhã no Palácio das Laranjeiras, de dois importantes contratos de exportação de minério de ferro, entre a Companhia Vale do Rio Doce e as emprêsas Mineração de Trindade-Belgo-Mineira e a FERTECO — Companhia de Mineração de Ferro e Carvão e Companhia de Mineração Serra da Moeda, o presidente João Goulart declarou que "uma emprêsa estatal bem dirigida pode perfeitamente caminhar ao lado de emprêsas particulares, nesta luta altamente patriótica, de exportar as riquezas nacionais com a finalidade de promover, através dessa exploração, o desenvolvimento do Brasil."

Os contratos ontem assinados prevêem a exportação de 140 milhões de toneladas de minério com receita cambial de US$ 1 bilhão.

Pelos contratos homologados as firmas que o subscrevem deverão reinverter no Brasil, os resultados obtidos na exportação do minério de ferro, de preferência em empreendimentos siderúrgicos.

Afirmou ainda o presidente da República, durante a cerimônia nas Laranjeiras, que o Brasil não tem qualquer preconceito contra o capital estrangeiro que vem para cá se associar ao esfôrço brasileiro e se integrar no processo de desenvolvimento do País. (Pág. 3)

## EUA QUEREM DOBRAR CRÉDITO AO VIETNAM

**Washington e Manilla** (AP-FP-UPI-CM) — Robert Mcnamara, secretário norte-americano de Defesa, advertiu ontem no Congresso que para manter a segurança dos Estados Unidos é necessária a assistência militar aos países amigos de todo o mundo no valor de um bilhão de dólares êste ano e em muitos anos vindouros, e que o govêrno norte-americano se propõe a dobrar, no próximo ano, os créditos para o envio de munições ao Vietnam do Sul.

Mcnamara observou que, sôbre o bilhão de dólares pedido pelo presidente Johnson para ajuda militar ao estrangeiro, 745 milhões destinam-se aos 11 países que constituem a "defesa avançada do mundo livre": Grécia, Turquia, Irã, Paquistão, União Indiana, Tailândia, Vietnam do Sul, Laos, Filipinas, China Nacionalista e Coréia do Sul.

### Contra comunismo

A título militar, o plano Aliança para o Progresso deve receber 66 milhões e 200 mil dólares, "para garantir a segurança no hemisfério ocidental contra a penetração comunista".

Opondo-se a tôda redução importante por parte do Congresso, Mcnamara declarou que tem "dúvidas sérias" quanto à soma prevista para que se prossiga a guerra apoiada pelos Estados Unidos no Vietnam do Sul.

Referindo-se à Grécia e à Turquia, o secretário da Defesa apontou as deficiências que se percebem nos equipamentos militares dêstes dois países, os quais, apesar das atuais dificuldades a respeito de Chipre", são dois membros leais da Organização do Tratado do Atlântico Norte (OTAN). Por último, Mcnamara frisou que a ajuda militar à Índia "não será concedida em detrimento da segurança do Paquistão".

### Necessidade dos EUA

O presidente filipino Diosdado Macapagal declarou ontem que "a retirada das tropas norte-americanas e a neutralização do Vietnam afetaram todos os países da Ásia". Entretanto, Macapagal preveniu os Estados Unidos contra a intervenção nos assuntos asiáticos e acentuou que a atual crise entre a Malásia e a Indonésia pode ser resolvida "se as nações asiáticas se reunirem para solucionar seus problemas".

## Manifesto militar dá prisão

**Os militares signatários do chamado "memorial dos generais de pijama", divulgado domingo último na imprensa, deverão ser presos por 10 dias. O I Exército já tomou as providências previstas no RDE, inclusive determinando os quartéis em que serão recolhidos aquêles que confirmarem ter assinado o documento.**

**BLOQUEIO**

**O senador democrata William Fulbright pediu, ontem, em Washington a suspensão do bloqueio econômico a Cuba, "pois os Estados Unidos devem reconhecer o regime de Fidel Castro como uma realidade desagradável". — (Pág. 4)**

**NEGOCIATA**

**Moradores das favelas da Praia do Pinto, da Gávea e do Morro do Borer queixam-se de que têm sofrido violências por parte do govêrno da Guanabara que estaria negociando as terras de seus barracos que são da União. (Pág. 2)**

**INSALUBRIDADE**

**A Rêde Ferroviária Federal determinou à Estrada de Ferro Central do Brasil o pagamento de um abono de 20 por cento aos seus servidores, correspondente à prestação de serviços de natureza insalubre. (Pág. 5)**

# *CORTES DE LUZ VOLTAM À GUANABARA NA 2a. FEIRA*

## SERVIDOR DISCUTIRÁ PARIDADE NO DIA 31

Os servidores civis federais e autárquicos estarão reunidos, em assembléia-geral, no dia 31 do corrente, para examinar a campanha que vem sendo empreendida para a manutenção da paridade de vencimentos entre civis e militares e analisar a mensagem que o presidente João Goulart encaminhará ao Congresso Nacional sôbre o assunto.

Segundo dirigentes das entidades de servidores civis e autárquicos, a categoria nesta assembléia deverá fixar um prazo para que os deputados votem a mensagem presidencial, propondo a paridade, pois, se isto não acontecer, os servidores e os membros do Pacto de Unidade e Ação paralisarão suas atividades.

### Abono

O sr. Artur Cantalice, da União dos Portuários do Brasil e Confederação Nacional dos Servidores Civis, declarou à reportagem, ser pensamento das entidades de cúpula dos servidores, na assembléia do dia 31, articular uma mobilização geral, a fim de pressionar o Congresso a votar com a máxima urgência a mensagem, sugerindo a manutenção da paridade de vencimentos entre civis e militares. Referindo-se à concessão de um abono de 100% aos servidores, imediatamente, o dirigente sindical salientou que, de modo algum, vai enfraquecer a luta que vem sendo empreendida pelo Pacto de Unidade e Ação, que congrega as categorias dos portuários, marítimos, ferroviários, arrumadores e estivadores, e pela Confederação Nacional dos Servidores Civis e União dos Previdenciários do Brasil, para que haja a paridade de vencimentos entre as duas classes de servidores. Frisou que o abono serviu de "mero paliativo", e não impedirá a campanha pela paridade, conquistada em 1960, após uma greve que atingiu todos os serviços portuários e ferroviários.

### Universidade

Na noite de ontem, os servidores da Universidade do Brasil estiveram reunidos, a fim de estruturar a luta para que seja conservada a paridade de vencimentos. Na assembléia, os servidores da UB mostraram-se integrados na palavra de ordem da Confederação Nacional dos Servidores. Por outro lado, os líderes das entidades e associações de servidores públicos reuniram-se, com a presença do sr. Carlos Taylor, representante da classe na Comissão Paritária, encarregada de estudar o problema da paridade, a fim de tomar conhecimento dos entendimentos que vêm sendo mantidos com o govêrno para o atendimento desta reivindicação. No entanto, ao que apuramos, sòmente no dia 31, é que será firmado definitivamente o programa da luta pela paridade.

Os cortes de circuito de energia elétrica deverão voltar, segunda-feira próxima, no Rio, com desligamentos de duas horas diárias — 60 minutos no período de 8h às 11h e 60m entre 17h40m às 22h40m — segundo anunciou, ontem, o almirante Miguel Magaldi, coordenador do racionamento. A volta dos desligamentos é devida à total ausência de chuvas no vale do Paraíba, o que redundou em brusca queda na vasão do rio.

A medida poderá ser, entretanto, atenuada, ficando restrita à proibição de luz nas vitrinas antes das 17h30m, de luminosos antes das 21h e de aparelhos de ar refrigerado nos escritórios, durante o dia, se o almirante Magaldi obtiver o fornecimento de 700 mil quilowatts diários à Guanabara da São Paulo Light, em reunião que terá, também na segunda-feira, com técnicos da concessionária.

### Estiagem

Em declarações que prestou à imprensa, o coordenador do racionamento explicou que a volta dos cortes de circuito já estava prevista, não sòmente devido à estiagem na região das usinas hidrelétricas da Light, como, igualmente, por ser o corrente ano o segundo de um ciclo de três em que se assinala um mínimo de manchas solares, fenômeno que provoca a ausência de chuvas.

Segundo o almirante Magaldi, em decorrência dêsse fenômeno, o ano de 1964 será um dos mais secos, na região Centro-Sul, desde o princípio do século. Adiantou, ainda, que os jornais de amanhã, sábado e domingo publicarão a relação dos grupos comerciais, residenciais e industriais que serão atingidos pelos cortes.

### Precariedade

A Coordenação do Racionamento informou, também, que, em virtude da ausência de chuvas, as usinas hidrelétricas já estão funcionando em regime precário. A vazão em Barra Mansa, por exemplo, é, presentemente, de 186 metros cúbicos por segundo, quando são necessários, pelo menos, 200 m3 para que seja possível a operação. O mesmo ocorre na Ilha dos Pombos, onde a vazão necessária é de 300 m3 por segundo, enquanto a registrada, ontem, era de 266 m3 por segundo. Por seu turno, a represa de Lajes, não obstante a ausência de chuvas, teve o seu nível aumentado para 399,45m, índice considerado ainda muito baixo para permitir a plena carga do sistema energético que abastece a cidade.

# MARINHEIROS E FUZILEIROS REALIZAM REUNIÃO AGITADA

Foi agitada a sessão comemorativa do segundo aniversário da Associação dos Marinheiros e Fuzileiros Navais do Brasil, realizada ontem, à noite, na sede do Sindicato dos Trabalhadores Metalúrgicos do Estado da Guanabara. O marinheiro José Anselmo, presidente da Associação, fêz violento discurso de crítica às instituições e defesa das reformas de base. Durante êste discurso, o ministro da Marinha foi alvo de violentas manifestações hostis pela maioria dos presentes, enquanto uma pequena parte pedia silêncio.

Na ocasião, foi lida mensagem atribuída aos marinheiros presos na Ilha das Flôres por questões políticas. Alguns marinheiros expulsos foram apresentados aos presentes, e declararam-se felizes por terem sido banidos da Marinha "porque cumpriram com seu dever". E o deputado Pereira Nunes informou que espera aprovação pelo Congresso, na semana que vem, da anistia para todos os implicados no levante de Brasília.

REIVINDICAÇÕES

Disse o marinheiro José Anselmo, em seu discurso: "Nós marinheiros e fuzileiros navais reivindicamos: reforma do Regulamento Disciplinar da Marinha, regulamento anacrônico que impede até o casamento; não interferência do Conselho de Almirantado nos negócios internos da Associação dos Marinheiros e Fuzileiros Navais do Brasil; reconhecimento pelas autoridades navais da AMFB; anulação das faltas disciplinares que visem apenas a intimidar os associados e dirigentes da AMFB; estabilidade para os cabos, marinheiros e fuzileiros; ampla e irrestrita anistia aos implicados no movimento de protesto de Brasília."

PRESENTES

A mesa diretora da sessão foi presidida pelo deputado Max da Costa Santos, que declarou representar o sr. Leonel Brizola. Da mesa, ou do aglomerado ao seu redor, participaram, entre outros, os deputados Hercules Correia, sargento Garcia, Pereira Nunes, Avelino Gomes, o marinheiro João Cândido, comandante Mello Bastos, presidente do Sindicato dos Aeroviários, sra. Zilda Maria, representante da Liga Feminina, padre Alípio, generais Henrique Oest e Luiz Oliveira Leite, sr. José Carlos Brando, representante do "Grupo dos Onze", sr. Ivani de Souza, representante da Polícia Militar, e dirigentes do CGT, que hipotecaram "irrestrita solidariedade" aos marinheiros e fuzileiros navais.

## SUNAB propõe lucro menor em construção

Técnicos da SUNAB concluirão, neste fim-de-semana, os estudos para o contrôle dos preços do material de construção, determinado pelo presidente da República com a finalidade de evitar alta especulativa no custo da construção de moradias. A idéia do tabelamento rígido para os artigos considerados essenciais e da aplicação da fórmula CLD simples para os demais, inicialmente aventada, foi substituída pela da decretação da fórmula CLD aperfeiçoada, isto é, com contrôle indireto das emprêsas fabricantes. O sistema ora em estudo prevê que nesta primeira etapa as organizações fabricantes poderão estabelecer os preços que bem entenderem, mas os futuros aumentos terão de ser, prèviamente, aprovados pela autarquia. A comissão que está estudando o assunto recebeu sugestão das emprêsas fabricantes e do comércio especializado no sentido de serem fixadas margens de lucro variáveis para a comercialização, conforme o artigo, de 20, 30 e 40%, superiores às atribuídas ao comércio de gêneros alimentícios, sujeito a avarias, deterioração, quebra de pêso, etc., que atingem, no máximo a 30%.

## Passagem de elétrico sobe em maio

Informa a Companhia de Transportes Coletivos, que as passagens dos ônibus elétricos só serão aumentadas em maio, estabelecendo-se preço único para tôdas as linhas que servem à Zona Sul

Paralelamente, a CTC pretende adotar nôvo sistema de passes — bilhetes de transferência — a serem usados concomitantemente nos ônibus da Zona Sul e nos bondes da Zona Norte.

## Designação de Frazão para a RAU

BRASILIA (Sucursal) — O diplomata Sérgio Armando Frazão foi removido da Secretaria de Estado para a Embaixada do Brasil no Cairo. Decreto publicado ontem no "Diário Oficial" designa-o para a função de embaixador extraordinário e plenipotenciário do Brasil junto ao govêrno da República Árabe Unida (RAU).

DR. GILVAN TORRES
Impotência. Doenças do sexo e Urinárias. Pré-Nupcial. Av. Rio Branco 156, s|913. T. 42-1071. 9934

LABORATÓRIO DR. VIANNA JÚNIOR
Todos os exames de rotina — Exames especializados (Hematológicos, Bioquímicos, Testes Funcionais, etc.). Av. Graça Aranha 206, Ed. Graça Aranha 2.º, salas 201-2-3 Tels. 22-7268 e 42-6933. Res. 37-0094. 909

## FAVELADO ACUSA GB DE NEGOCIAR TERRA

Durante a reunião de ontem da Liga Feminina do Estado da Guanabara, o sr. Jansen Guedes, representando o ministro Abelardo Jurema, atendeu a diversas comissões de moradores das favelas da Praia do Pinto, da Gávea e do Morro do Borel, que reclamavam contra violências que estariam sendo cometidas contra êles pela secretária dos Serviços Sociais da Guanabara, srta. Sandra Cavalcanti. Os favelados disseram que as terras onde estão os seus barracos pertencem à União, e que o govêrno da Guanabara quer despejá-los para negociar com essas terras.

PROTEÇAO

Disse o representante do ministro que o sr. Abelardo Jurema "havia determinado a constituição de um grupo de trabalho e de um grupo executivo para proteger os favelados da Guanabara, nem que fôsse necessária a utilização de tropas federais"

Acreditava, porém, "que êstes problemas seriam resolvidos dentro dos dispositivos legais, sem a necessidade de fôrça". Garantiu, porém, que, se ficar comprovado que os terrenos da favela da Praia do Pinto pertencem à União, os favelados não serão despejados, e que o Patrimônio da União já recebera ordens para efetuar o levantamento de todos os terrenos ocupados por favelas, para que as medidas de proteção fôssem estendidas a outros locais.

CONVIVÊNCIA

Sôbre o problema dos aluguéis, o sr. Mário de Brito, presidente da Associação de Proteção aos Inquilinos, alertou os porteiros e síndicos dos edifícios para que cumpram o artigo do tabelamento dos aluguéis que os obriga a fixarem nas portarias relações dos apartamentos vagos, valor do aluguel e endereço do proprietário. Frisou que os alertava "para que, involuntàriamente, não se tornassem coniventes com a burla à lei e com os especuladores que exploram o povo". Salientou que, "se algum juiz derrubar a lei que tabela os aluguéis de imóveis, sob a alegação de que é inconstitucional, os inquilinos sairão às ruas, com pedras e paus, para fazer com que seja cumprida".

## Acidente mata pilôto e mecânico

Por volta das 10h30m de ontem, na Base Aérea Naval de São Pedro d'Aldeia, o avião de treinamento "Pilatos", prefixo N-504, vindo de um treinamento, sofreu uma pane, que arrastou sua asa na cabeceira da pista. Morreram no desastre o capitão-tenente Gunther Horst Theinert e o mecânico, fuzileiro naval Sebastião Jacinto, cujos corpos foram removidos para o Instituto Médico Legal e, depois, transferidos para a capela do Hospital Central da Marinha. Os funerais serão realizados, hoje, às 10h, no cemitério de São João Batista. Foi aberto inquérito policial-militar.

## Govêrno dá energia ao Ceará

Comemorando o primeiro aniversário do seu govêrno o sr. Virgílio Távora, do Ceará, presidiu à cerimônia do erguimento da primeira tôrre de sustentação dos cabos de energia elétrica da Companhia Hidroelétrica do São Francisco, na subestação já construída em subúrbio de Fortaleza, por aquela emprêsa.

Em ofício dirigido ao governador cearense, o sr. Apolônio Sales, presidente da CHESF, comunicou haver assinado três contratos com firmas especializadas em linhas de alta tensão de energia elétrica, para execução dos trabalhos relativos ao trecho final da ligação Paulo Afonso-Fortaleza compreendido entre aquela capital e a cidade de Milagres.

A divulgação da assinatura dêsses contratos foi recebida com grande entusiasmo pelos círculos industriais e administrativos cearenses pois aquêle empreendimento irá permitir grande expansão do parque industrial do Ceará e proporcionar maiores benefícios ao povo daquela região nordestina.

## Conferência no CNE sôbre refinarias

Com o auxílio de quadros estatísticos e projeção de slides ilustrativos das diferentes fases de refinação do petróleo, o presidente do Conselho Nacional do Petróleo, pronunciou, ontem, uma conferência, das 15h50m às 17h50m, sôbre aspectos sócio-econômicos, jurídicos, políticos e de segurança nacional da encampação das refinarias particulares já decretada pelo govêrno federal, perante o plenário do Conselho Nacional de Economia.

Além dos conselheiros Humberto Bastos (presidente do CNE), José Jofili, Renato Sampaio, José Garrido Tôrres e Antônio Horácio, assistiram à conferência, com assento no plenário do CNE, o marechal Osvino Ferreira Alves, presidente da Petrobrás; o marechal Felicíssimo Cardoso, do Centro de Pesquisas do Petróleo; os diretores da Petrobrás Francisco Gurgel do Amaral e general Arnaldo Augusto da Mata; e o dep. amazonense Abraão Sabá, da família proprietária da Refinaria de Manáus.

## Embaixadores foram ao TRE e viram museu

O TRE da Guanabara recepcionou ontem, sucessivamente, os chefes das representações diplomáticas da Grã-Bretanha, Alemanha, Canadá e EUA acreditadas junto a nosso govêrno, respectivamente, embaixadores Leslie Fry, Gebhard Seeles, Paul Beaulieu e Lincoln Gordon.

Acompanhados do presidente Oscar Tenório, os visitantes mostraram-se curiosos em conhecer aspectos da nossa legislação eleitoral, percorrendo, em seguida, as organizações culturais que ali funcionam, inclusive o Museu Eleitoral, em organização.

## Só para olhar

Apesar das previsões e da fartura, o peixe está a preços intocáveis

# PREVISÕES FALHARAM E PEIXE SOBE DE PRECO

Não foram confirmadas, em sua totalidade, as previsões da SUDEPE e da SUNAB de que o abastecimento de pescado fresco à população carioca, durante a Semana Santa, seria abundante e barato. Pesquisa realizada, ontem, pela reportagem, no comércio varejista do produto, revelou que o mercado está razoàvelmente abastecido, mas as espécies de boa qualidade estão sendo vendidas a preços extorsivos, alcançando até Cr$ 1.600,00 por Kg. As de qualidade inferior, destinadas teòricamente às camadas de menor poder aquisitivo, chegaram a Cr$ 800,00.

COMÉRCIO

Nas peixarias e barracas de feiras-livres percorridas pela reportagem, os tipos considerados de primeira (também chamados "pescados de linha"), como cherne namorado e badejo, eram oferecidos entre Cr$ ..... 1.100,00 e Cr$ 1.600,00 por kg. Pela anchova era pedida importância entre Cr$ .. 750,00 e Cr$ 1.000,00; o batata era cotado de Cr$ ..... 550,00 a Cr$ 700,00. Os tipos de qualidade inferior (também chamados "peixes de arrasto"), destinados ao abastecimento da população menos favorecida, também teve seus preços elevados. A corvina era oferecida até Cr$ 450,00 e a pescadinha, a até Cr$ 800,00. O camarão verdadeiro, do tipo graúdo, variava entre Cr$ 1.800,00 e Cr$ 2.500,00.

SUDEPE

A SUDEPE estabeleceu preços também elevados para a venda do produto diretamente ao consumidor, considerando-se o grande volume de recursos financeiros conseguidos pela autarquia, junto ao govêrno federal, com a finalidade de promover campanha para baixar o preço do pescado e aumentar, conseqüentemente, seu consumo. O badejo, cherne e namorado foram vendidos a razão de Cr$ 900,00 por kg.; os tipos intermediários, como sioba, garoupa e vermelho à razão de Cr$ ..... 450,00 e os tipos inferiores, à razão de 300,00 para a "maria mole" e Cr$ 250,00 para a corvina. O camarão "sete barbas" era vendido a Cr$ 750,00, e o graúdo não era encontrado. Os caminhões-frigoríficos da SUDEPE comerciaram apenas com a corvina, em alguns pontos de grande movimento da cidade, como a Central e a Leopoldina.

FRIGOMÓVEIS

As kombis-frigomóveis da COCEA, também localizadas em diversos pontos da cidade, vendiam a pescadinha a Cr$ 350,00, a sardinha a Cr$ 180,00 e o camarão graúdo, à razão de Cr$ 1.800,00 por kg. Êste, à vista do preço elevado, era adquirido pelos consumidores em pequenas quantidades, de 250 ou 500 gramas, sendo raros os fregueses que compravam um quilo.

ARMADORES

O coronel Joaquim Candeias Jr., diretor da SUDEPE, ouvido pela reportagem, disse que o sensível aumento dos preços do peixe é devido ao fato dos armadores, aproveitando a forte elevação da demanda no período santificado, exigirem maior remuneração pela carga trazida para a venda aos retalhistas nos leilões do Entreposto da Praça XV. Esclareceu que os abusos praticados pelas peixarias, feirantes e outros estabelecimentos que comerciam com a mercadoria, devem ser coibidos pela SUNAB, pois a SUDEPE não tem competência legal para interferir.

INOPERANTE

A comercialização do pescado está regida legalmente — conforme portaria baixada recentemente pela SUNAB — pela fórmula CLD, com uma margem de lucro bruto para o varejista da ordem de 30 por cento sôbre o preço de aquisição no Entreposto. Tal fórmula é, contudo, pràticamente inexeqüível para aquêle tipo de comércio, de vez que os armadores fornecem aos retalhistas Notas Fiscais com a mercadoria superfaturada, de forma a que êstes possam trabalhar à vontade, isto é, com os preços que bem entenderem, tornando inoperante a portaria. Em face disso, os agentes do CODEP, encarregados do policiamento econômico do comércio, não conseguiram efetuar qualquer prisão ou impor qualquer autuação aos retalhistas exploradores.

## MAIS NEGOCIANTES PRESOS PELO CODEP

Mais 23 comerciantes estrangeiros foram encaminhados para a Ilha das Flôres, onde cumprirão prisão administrativa de 90 dias, período em que será efetuado o processamento para fins de expulsão do País. Os detidos, num total, agora, de 29, foram autuados pelos agentes do Comissariado de Defesa da Economia Popular, por majoração indevida de preços de produtos essenciais ao consumo da população. Os processos respectivos, determinados pelo ministro Abelardo Jurema, foram encaminhados à Polícia Marítima, Aérea e de Fronteiras, para abertura de inquérito policial.

NOMES

Os 23 comerciantes autuados pelo CODEP, na Guanabara e em municípios do Estado do Rio, são os seguintes: Manoel Rodrigues da Silva, português (Duque de Caxias); Antônio Robalinho da Silva, português (GB); João Outeirinho Cardoso, português (Duque de Caxias); Ernesto Pires Boaventura, português (GB); Manuel de Oliveira Almeida, português (Duque de Caxias); José Rodrigues do Outeiro, português (GB); Izaias Rodrigues Fagundes, português (Barra Mansa); Manuel Antunes Corrêa, português (GB); Joaquim Lopes Fernandes de Oliveira, português (GB); Manoel Augusto Batista, português (Barra Mansa); Wagner de Jesus Sobral, português (Volta Redonda); Francisco da Cruz Júnior, português (Volta Redonda); Teotônio Rodrigues Peixoto, português (GB); Adelino Carneiro Barbosa, português (GB); Antonio da Mota Rodrigues Couto, português (Volta Redonda); Antonio Dias da Silva, português (Nova Iguaçu); Abel Gonçalves Ferreira, português (GB); José Maria da Rocha, português (Volta Redonda); Amadeu Benassi, italiano (Volta Redonda); Antonio Pinho, português (Volta Redonda); João Abel Martins, português (GB); Paulino Bottino, italiano (GB); e Deolindo Pereira, português (GB).

## VELHOS JORNALISTAS ELEGEM DIRIGENTES

Sob a presidência de Frederico Trota, a Ordem dos Velhos Jornalistas reuniu-se ontem para o almôço mensal.

Completou ela os seus sete anos de existência, fazendo-lhe Trota uma saudação. Belfort de Oliveira recordou os mortos associados falecidos nesse período. Leu os nomes de um por um. E leu carta de Joracy Camargo justificando a ausência. Reis Vidal saúda os novos sócios Nelson Firmo e Armênio Jouvin. Novamente com a palavra, Belfort alude ao êxito do Conselho Nacional da Ordem do Mérito Jornalístico, cujo júri distribuiu as medalhas previstas em lei. Avisou que a 14 de abril próximo, "Manchete" oferecerá um almôço aos condecorados. Mozart Lago aludiu ao merecimento reconhecido dos teatrólogos Joracy Camargo e Oduvaldo Viana Filho, felicitando-os pela distinção do Conselho da Ordem do Mérito. Floresta de Miranda fêz o elogio do escritor Adour da Câmara, recentemente falecido. Reis Perdigão lembrou que Oduvaldo Viana, pai, estava orgulhoso dos sucessos do filho, lamentando não vir testemunhar as homenagens ao mesmo, por motivo forçado. Artur Seixas, diretor do Serviço de Imprensa do Ministério do Trabalho, agradeceu o convite para o almôço e explicou como o mesmo funcionava. Augusto Pamplona lembrou, com aplausos gerais, as suas campanhas em favor do Sindicato dos Jornalistas Profissionais, protestando contra o fato da classe ter em seu seio quem não era o verdadeiro profissional. Belfort agradeceu à "Kibon" o bôlo da sobremesa do almôço, que ela manda sempre. Luiz Guimarães recordou a amizade e a solidariedade de Getúlio Vargas com os jornalistas, citando fatos. Dilermando Cox lamentou o abandono da estátua da cidade, seguindo-se Diniz Júnior, que fêz um histórico dos fatos, e Amorim Neto, que proclamou serem as ocorrências fruto da falta de policiamento.

Foi eleito Sylvio Terra para presidir o próximo almôço de abril. Agradeceu e escolheu para seus auxiliares Amorim Neto e Pedro Lemos. Eduardo Tourinho congratulou-se com Belfort pelos sete anos da Ordem. Também Álvaro Pinto fêz o elogio de Getúlio. E Pedro Lemos leu um sonêto de exaltação à Ordem.

A NOVA DIRETORIA DA ORDEM

É a seguinte: Presidente, M. Paulo Filho; 1.º vice, Alfredo Neves; 2.º vice, Luiz Ferreira Guimarães; 3.º vice, Diniz Júnior; 1.º secretário, Belfort de Oliveira; 2.º secretário, Dilermando Cox; 1.º tesoureiro, Carvalho Guimarães; 2.º tesoureiro, F. Gualberto de Oliveira; 1.º procurador, Joaquim de Mello; 2.º procurador, Paulo Hasslocher; Bibliotecário, Floresta de Miranda. Comissão de Sindicância: Reis Perdigão, Reis Vidal, Álvaro Pinto, André Romero e Sylvio Terra.

## Só em abril nova ponte para lancha

A Superintendência de Transportes da Baía da Guanabara adiou para o início de abril a inauguração da nova ponte de atracação das lanchas Rio — Niterói, na Praça Quinze. A inauguração estava marcada para hoje, mas os flutuantes não ficaram prontos no estaleiro, em virtude da última greve do pessoal da emprêsa. A nova ponte permitirá o embarque e desembarque dos passageiros de lanchas tipo Vital Brasil, de dois mil passageiros, pela proa, diminuindo o tempo de duração de entrada e saída, feitas até então pela lateral.

O serviço de relações públicas da STBG anunciou que, até o dia 30, o superintendente Paulo Meira marcará a data oficial da inauguração da ponte.

## Apêlo atendido

*A ordem do presidente da República no sentido de que fôsse estudada e resolvida, como de direito, a reivindicação feita pelo cego José Ferreira de Carvalho, junto ao IPASE, para revisão dos proventos de sua aposentadoria, posso agora dizer que foi cumprida.*

*Tratei do caso num dêstes grifos, dirigindo-o ao Doutor Goulart, que, realmente, se sensibilizou.*

*E não era para menos, José Ferreira de Carvalho, com 24 anos, arrimo de mãe paralítica, cegou em serviço, na cidade de Santos, onde reside. Sua aposentadoria era de Cr$ 9.396,20. Debalde tentou o reajustamento a que tinha direito. Desesperado, passando fome, com a mãe inutilizada pela paralisia, lembrou-se de me contar a sua desdita, a fim de que eu fizesse chegar o fato ao conhecimento do chefe do Estado, a cujos olhos fazia dramático apêlo.*

*Pois não é que Deus ajudou o pobre ceguinho? Mediante a ordem presidencial, seu direito foi reconhecido pela repartição competente e teve, desde logo, o primeiro reajustamento, passando a receber Cr$ ..... 19.900,00, isto é, o salário mínimo da região. A seguir, outro reajustamento, de acôrdo com a Lei 4.242/63, aumentando sua aposentadoria para Cr$ 30.800,00, conforme acaba de me comunicar a assistente social Mary Pessoa, que acompanhou a questão por ordem do Doutor Goulart e só a deixou quando foi expedido memorando à Delegacia do IPASE em São Paulo, mandando pagar ao ceguinho, inclusive os atrasados.*

*Verifica-se, dêsse modo, que o presidente da República atendeu plenamente a súplica do jovem santista cego, que assim teve o seu infortúnio e o de sua pobre mãe paralítica atenuados com o pagamento da melhoria de seus proventos de inativo, como de direito, convém repetir.*

*Não fôsse, porém, a interferência benfazeja do nosso presidente, e acredito que o direito do ceguinho nunca seria reconhecido. Como êsse caso, creio que há milhares por essas repartições cheias de funcionários, à espera de solução.*

*Tenho recebido muitas cartas versando o assunto, mas evidentemente não devo amolar o Doutor Goulart com a repetição de apelos, embora justíssimos. Contudo, qualquer dêstes dias, se a luta política amainar, voltarei à matéria para dar — quem sabe — oportunidade ao presidente de ser bom, com a expedição de uma simples ordem de serviço.*

*Êsse negócio de ser presidente de uma República tão vasta como a nossa deve ser tentador, a julgar pelo número de pretendentes, mas não há dúvida de que às vêzes deve constituir também uma grande amolação.*

All Right

Correio da Manhã
End. Telegr. "Correomanhã"
REDAÇÃO, ADMINISTRAÇÃO, OFICINAS E CIRCULAÇÃO: Av. Gomes Freire, 471 — Telefone: 52-2020 (rêde interna)
DEPT.º DE PUBLICIDADE: (Balcão, Assinaturas, etc.) Agência Central, Avenida Rio Branco 185, esq. Av. Almirante Barroso, tel. 52-6156 (rêde interna).
Agência Copacabana (Zona Sul: Av. N. Sa. de Copacabana, 860-A. Tel. 37-1832.
Agência Tijuca (Zona Norte): Rua Conde de Bonfim, 406, telefone 34-9265.
Agência Méier: Rua Lucídio Lago, 271.
SUCURSAL SÃO PAULO: Rua dos Gusmões 556, esquina Av. Rio Branco. Tels. 33-3070 e 33-6991.
SUCURSAL B. HORIZONTE: Rua Rio de Janeiro, 462 (esq. Praça Sete). Tel. 4-0470
SUCURSAL BRASÍLIA — DF: Quadra 16, casa 22. Tel. 2-2524
SUCURSAL RECIFE: Ed. Joaquim Nabuco, 5.º andar, sala 503.
SUCURSAL P. ALEGRE: Av. Borges de Medeiros, 308 conj. 183.
SUCURSAL NITERÓI: Av. Amaral Peixoto, 370, lj. B e Conj. 426 — Ed. "Líder". Fones: Assinaturas e anúncios, 2-3431; Redação, 2-3432; Chefia, 2-3433.
ASSINATURA DOMICILIAR:

| | | |
|---|---|---|
| Anual ..... | Cr$ | 5.500,00 |
| Semestral ..... | Cr$ | 2.800,00 |
| Trimestral ..... | Cr$ | 1.500,00 |

ASSINATURA POSTAL:

| | | |
|---|---|---|
| Anual ..... | Cr$ | 4.000,00 |
| Semestral ..... | Cr$ | 2.100,00 |

EXTERIOR:

| | | |
|---|---|---|
| Anual ..... | US$ | 15,00 |

NÚMERO AVULSO:

| | | |
|---|---|---|
| D. úteis ..... | Cr$ | 30,00 |
| Domingos ..... | Cr$ | 50,00 |

# HOJE HAVERÁ MISSA DOS SANTOS ÓLEOS

Ontem, às 17 horas, na Catedral Metropolitana, monsenhor Leovegildo França, pregou o Canto de Matinas, sendo acompanhado por mais de 60 acólitos; tendo como celebrante D. Jaime de Barros Câmara. Assim se comemorou a Quarta-Feira Santa ou de Trevas.

O dia de hoje, também é conhecido como de "Endoenças" e será celebrado na Catedral com uma Missa Pontificial da Sagração dos Santos Óleos, às 9 horas pelo cardeal do Rio de Janeiro. Às 17 horas haverá outra missa também celebrada por D. Jaime, a Pontifical da Ceia do Senhor, seguindo-se o Lava-pés, que é uma cerimônia à parte da missa. Finalizando o dia, haverá a Procissão do Santíssimo e a Denudação dos Altares, que consiste em tirar as toalhas que recobrem os mesmos.

### ENDOENÇAS

Hoje, várias igrejas comemorarão à Quinta-feira Santa, também chamada de Endoenças. Igreja da Candelária: às 18h missa cantada, procissão e exposição do Santíssimo Sacramento, finalizando com a Desnudação dos Altares. Matriz de Sta. Rita: às 18h, missa comemorando a Ultima Ceia, Lava-pés, Transladação e Reposição do Santíssimo Sacramento e, por fim, a Desnudação dos Altares. Matriz S. Sebastião: 18h, missa e comunhão geral; às 20h, missa, Lava-pés, Transladação e Reposição do Santíssimo Sacramento, Desnudação dos Altares e Vigília Noturna, pelos Congregados Marianos. Paróquia Grego-Católica Melkita de S. Basílio: 10h, missa da Eucaristia e Ofício às 19h.

### SEXTA-FEIRA

Na Sexta-Feira Santa ou da Paixão, a Catedral Metropolitana celebrará, às 9h, Canto de Matinas e Laudes; às 15h, solene função litúrgica comemorativa da Paixão e Morte do Senhor, sendo pregador o cardeal D. Jaime Câmara; às 20 horas, Procissão do Senhor Morto, neste ato será pregador o monsenhor Benedito Marinho.

Na Candelária, às 15h, Missa dos Pré-Santificados, Canto da Paixão, sermão e adoração da Cruz. Na Igreja de Sta. Rita, às 15h, solene ação litúrgica. Canto da Paixão, adoração da Santa Cruz e comunhão dos fiéis.

Às 9, 10 e 11h, na Matriz de São Sebastião, haverá Hora Santa. Às 15h, ação litúrgica pela Paixão e Morte do Senhor. Às 20h, procissão pelas ruas Haddock Lôbo, Bispo e Barão de Itapagipe e, finalmente, sermão. Na Paróquia Greco-Católica Melkita, às 17h, será realizada a cerimônia do Entêrro de Cristo.

### ALELUIA

Sábado de Aleluia haverá Canto de Matinas, às 9h. Às 22h30m, Bênção do Fogo, Canto das Profecias, Bênção da Pia Batismal, Missa Pontifical da Vigília Pascal, que terá como celebrante o cardeal D. Jaime de Barros Câmara. Essas cerimônias religiosas terão lugar na Catedral Metropolitana.

Na Igreja da Candelária, às 18h, ofício solene, com as formalidades do ritual. Na Matriz de Santa Rita, às 20h, Bênção do Fogo Nôvo e outras cerimônias. Missa de Vigília da Páscoa.

Na Matriz de S. Sebastião, às 23h, Bênção do Fogo e demais cerimônias. Missa de Aleluia.

### PASCOA

No domingo de Páscoa ou da Ressurreição, na Matriz de Santa Rita serão realizadas missas matutinas a partir das 7h, terminando às 11h. Haverá missa vespertina às 18h. Na matriz de São Sebastião também serão realizadas missas matutinas; às 18h, Missa festiva, com sermão.

Na Paróquia Greco-Católica Melkita será celebrada, às 10 horas, missa de São Basílio, e às 17h, Missa de São Paulo Apóstolo.

# CONDENADOS PELA SURSAN SE MUDAM

As casas comerciais condenadas pelos engenheiros da SURSAN, na Av. Presidente Vargas, proximidades da Av. Passos, já estão desocupadas. Os 12 comerciantes que foram obrigados a deixar seus estabelecimentos (as casas vão ser demolidas) estão agora estabelecidos no Município de Duque de Caxias, Estado do Rio.

### TERRENO

"Gostaria que o governador da Guanabara arranjasse para mim um emprêgo de guardador de automóveis — comentou o sr. Tarcísio — porque sei que o local onde está minha casa e as de meus amigos será transformado em terreno baldio, ocasião, em que os espertalhões ganharão dinheiro, transformando o local em estacionamento de automóveis". Explicou o comerciante que em frente a sua casa, existe um terreno do Estado, desapropriado, onde "guardadores" ganham grande quantia por dia tomando conta de veículos.

### MISÉRIA

Finalizando salientou o proprietário da "Casa Vermelha" que agora está na Rua José de Alvarenga, 426, em Duque de Caxias. Disse que alguns de seus colegas ficaram na miséria por não terem condições de pagar luvas exorbitantes para continuar na Guanabara. "Posso garantir — concluiu — que o governador com essa medida perdeu grande maioria de votos, caso êle pense que irá eleger-se para a Presidência da República".

### LEMBRANÇA

O sr. Tarcísio Basílio da Silva, proprietário da "Casa "Vermelha", disse-nos que deixa com saudades o Estado da Guanabara. Comentou que êle e seus colegas foram obrigados a ir para o Estado do Rio, porque na Guanabara os donos de prédios desocupados pediam, de modo geral, Cr$ 35 milhões de luvas e Cr$ 300 mil pelo aluguel. "Não será fácil — disse o sr. Tarcísio — esquecer os meus freguêses da Guanabara, pois minha casa tinha 59 anos".

### "FORÇADOS"

Afirmando que o governador não teve pena dos comerciantes, salientou o proprietário da "Casa Vermelha", que a SURSAN forçou os comerciantes a deixar seus estabelecimentos, alegando que os prédios poderiam ruir a qualquer momento. "Em consequência da insistência dos engenheiros da SURSAN — comentou —, dois comerciantes foram acometidos de colapso, morrendo, com a preocupação de não encontrarem outro local para se estabelecer".


**Doenças do coração**

DIA E NOITE — SERVIÇO DE EMERGÊNCIA

CLÍNICA DR. EUGÊNIO SILVA CARMO

Eletrocardiografia — Fonocardiografia — Raios X — Oxigênio — Laboratório — Prevenção (Chek-up) — Diagnóstico precoce — Quartos de recuperação — Tratamento intensivo — Rua Barão de Ipanema, 62 - 4.º and. — Fone: 37-3914 — Copacabana. 84037



**16.º ANIVERSÁRIO DA INDEPENDÊNCIA DE ISRAEL**

A edição especial de AONDE VAMOS? circulará no dia 16 de abril

Siga o tradicional exemplo de outras emprêsas de destaque: faça desta edição o veículo de sua mensagem ou publicidade dirigida à elite da coletividade judaica de todo o Brasil, que lê AONDE VAMOS?, semana após semana, há 23 anos

Reserve o seu espaço com antecedência a fim de assegurar boa colocação.

AONDE VAMOS?

Rio: Av. 13 de Maio, 23, s. 1.540 — Tels. 32-2802 e 42-1311

São Paulo: Rua Xavier de Toledo, 316, s. 811 — Tel. 36-3339

30968


## Política de minérios

Presidente solidário com empresários do ferro

# BRASIL VENDERÁ MAIS MINÉRIO AO EXTERIOR

O sr. João Goulart presidiu ontem de manhã, no Palácio das Laranjeiras, a assinatura de dois importantes contratos de exportação de minério de ferro, entre a Companhia Vale do Rio Doce e as emprêsas Mineração de Trindade — Belgo-Mineira e a FERTECO — Companhia de Mineração de Ferro e Carvão e Companhia de Mineração Serra da Moeda, tôdas com participação de capital estrangeiro. Os contratos prevêm a exportação de 140 milhões de toneladas de minério com receita cambial de US$ 1 bilhão.

— "Os contratos hoje assinados — disse o presidente da República — contribuirão vigorosamente para reforçar o nosso balanço de pagamento." Constituem ao mesmo tempo, prosseguiu, "a resposta clara que damos aos que insistem em negar — por engano ou por má fé — a capacidade extraordinária do nosso povo, ou aos mistificadores de tôda a espécie, que, sob o pretexto hipócrita de defender o Brasil e as liberdades, vivem procurando denegrir, aqui dentro e lá fora, o conceito e o prestígio do nosso país".

### SOLENIDADE

Durante a solenidade de assinatura dos contratos, o presidente João Goulart afirmou que o Brasil não tem qualquer preconceito contra o capital estrangeiro, que vem para cá se associar ao esfôrço brasileiro e se integrar no processo de desenvolvimento do país.

Participaram da cerimônia o ministro Oliveira Brito, das Minas e Energia; o engenheiro Eliezer Batista, presidente da Companhia Vale do Rio Doce; os embaixadores da Alemanha, Bélgica e Luxemburgo, além de dirigentes das emprêsas participantes do contrato. O ministro Oliveira Brito, em palavras breves, explicou o significado dos contratos, dizendo que êles consagravam a nova política de minério do Brasil, voltada para o incremento das exportações. Falou, também, o representante da Belga-Mineira, destacando a significação do ato e elogiando a atuação do presidente da República no encaminhamento dos problemas do minério.

### OBRIGAÇÃO

Pelos contratos assinados, a Companhia Vale do Rio Doce estenderá as linhas de sua estrada de ferro até as minas das emprêsas que subscreveram os documentos, fazendo transportar o minério de ferro até as instalações portuárias da Ponta do Tubarão, de onde o minério será exportado para os grandes mercados consumidores mundiais.

O contrato com o Grupo S.A. Mineração da Trindade (SAMITRI) — Companhia Siderúrgica Belgo-Mineira prevê uma exportação da ordem de 120 milhões de toneladas, ao longo de 30 anos. Dêsse total, metade será de minério da CVRD, cuja colocação, se de interêsse dessa emprêsa governamental, será efetuada pela SAMITRI em seus próprios mercados, ou seja, aquêles representados pelas suas associadas estrangeiras.

O contrato com o Grupo FERTECO, Ferro e Carvão, Mineração Serra da Moeda configura uma exportação de 18 a 30 milhões de toneladas, ao longo de 15 anos, inteiramente colocada no mercado alemão e garantida pelo grande consórcio germânico Rohstoffhaendel, Hoesch.

### REINVERSÃO

Além da importância que apresentam para a melhoria da posição do minério de ferro brasileiro no mercado mundial, os contratos possuem uma peculiaridade adicional e de grande valor para o país, configurada na condição de obrigatoriedade de reinversão no Brasil, dos resultados obtidos por aquelas emprêsas na exportação do minério de ferro, de preferência em empreendimentos siderúrgicos.

### POLÍTICA

Afirmando que "os contratos que acabam de ser assinados são da mais alta importância para o nosso país e definem a política de minério de ferro em boa hora traçada por vossa excelência", o ministro Oliveira Brito, das Minas e Energia, esclareceu que aquêles contratos "consolidam ainda mais e ampliam esta política abrindo ao Brasil possibilidades para aumentar a exportação de minério de ferro e retirar desta exportação aquêles resultados que de há muito o povo brasileiro esperava".

Informando, em seguida, que as companhias particulares contratantes se comprometem a investir no Brasil, em indústrias, os lucros que obtiverem com a exportação de minérios, o titular da pasta das Minas e Energia afirmou que "esta é a política que convém ao Brasil; esta é a política que vossa excelência, o senhor presidente da República, vem recomendando que se adote no nosso país e que será, daqui por diante, estendida a tôdas as emprêsas que extraem minério do nosso subsolo".

O ministro Oliveira Brito concluiu suas palavras congratulando-se com o Brasil e com o govêrno do presidente João Goulart, por ter implantado em definitivo a política de minério de ferro "que convém à nossa Pátria".

### ATENDIMENTO

"Atendendo ao chamado do govêrno de Vossa Excelência, senhor presidente, para colocar a serviço do desenvolvimento nacional riquezas até agora inertes, representadas por milhões de toneladas de minério de ferro", o sr. Joseph Heins, superintendente da Belgo-Mineira dirigiu-se ao presidente da República para dizer que "a reinversão no País dos lucros decorrentes do convênio constituem sem dúvida outro aspecto altamente favorável à economia nacional". Acrescentou, ainda, que, "estimulados pela confiança de Vossa Excelência no êxito de tão importantes empreendimentos, o sr. Joseph Heins finalizou desejando que "as nossas últimas palavras sejam para assegurar que as emprêsas que temos a honra de representar não faltarão às esperanças nelas depositadas".

### CONFIANÇA

Dizendo que o presidente João Goulart "há um ano e meio desenvolveu planos para a expansão da exportação de minérios que se concretizaram agora nos contratos assinados entre a FERTEC e os nossos amigos da Vale do Rio Doce", o sr. Hans Gunther Sohl, representante de três emprêsas siderúrgicas alemães, Hoesch, Rohstoffhaendel e Tyssem — um dos maiores consórcios siderúrgicos de todo o mundo — afirmou que "êste contrato, senhor presidente, foi concluído na plena confiança do desenvolvimento do País e na orientação governamental dada por Vossa Excelência. Felicitamos Vossa Excelência — finalizou — pela conclusão dos contratos e pelo maior desenvolvimento das relações econômicas entre o Brasil e a Alemanha e temos a certeza de que estas relações serão sempre fortalecidas e sempre mais estreitadas".

### GOULART

Encerrando a solenidade, o presidente da República, sr. João Goulart pronunciou o seguinte discurso:

É com satisfação que participo, neste instante, do ato de homologação do contrato realizado entre a Companhia Vale do Rio Doce, emprêsa estatal brasileira, com importantes e poderosas emprêsas particulares, para exportação do minério de ferro do nosso País.

Ouvi com especial atenção as palavras proferidas nesta solenidade simples, de assinatura de contratos, proferidas pelo doutor Hans Gunther Zohl e as palavras do senhor Joseph Heine, superintendente da Belgo-Mineira, de confiança no Brasil e palavras de estímulo à orientação do Govêrno brasileiro. Agradeço, também, as palavras proferidas pelo doutor Heine, que atestam com eloqüência, a precisão com que se vem cumprindo os compromissos assumidos pela Vale do Rio Doce.

Quero deixar bem claro, especialmente dirigindo-me a grandes capitães da indústria alemã — aos quais peço que transmitam a minha palavra ao bravo povo alemão e à sua importante Nação, que o Brasil, que o povo brasileiro e o Govêrno dêste País não tem qualquer espécie de preconceito em relação ao capital que vem incorporar-se ao esfôrço do povo brasileiro na caminhada pela emancipação econômica na nossa Pátria. Aqui, nesta solenidade, está a prova viva de que uma emprêsa estatal bem dirigida pode perfeitamente caminhar ao lado de emprêsas particulares, nesta luta altamente patriótica, de explorar as riquezas nacionais com a finalidade de promover, através dessa exploração, o desenvolvimento do Brasil.

Esta é, também, a maior resposta, meus amigos, que poderíamos dar àqueles que não acreditam na capacidade extraordinária do Brasil, nas possibilidades imensas dessa grande Nação. Aqui estão contratos realizados que falam muito mais alto do que as palavras.

É mais uma prova de que não tem razão alguns maus brasileiros, aquêles que não acreditam na alta destinação histórica do Brasil. Aqui está mais uma prova viva de colaboração entre emprêsas particulares, de colaboração de Nações amigas que, incorporadas ao esfôrço do povo brasileiro, ajudam a promover o nosso desenvolvimento.

Quero congratular-me também com o sr. ministro de Minas e Energia, com o sr. Diretor da Vale do Rio Doce, esta emprêsa estatal que vem dando demonstrações constantes da sua capacidade e que tem ajudado, indiscutivelmente, a promover o progresso do nosso País. A Vale do Rio Doce, com os seus contratos assinados, ao longo de alguns anos atingirá, exportações da ordem de mais de 140 milhões de toneladas, num valor, em dólares, superior a 1 bilhão e duzentos milhões, o que prova a alta eficiência dessa emprêsa e o que prova, acima de tudo, que ela vem cumprindo seus grandes objetivos nacionais.

Congratulo-me com as emprêsas signatárias dêstes contratos: congratulo-me com os dignos representantes diplomáticos da Holanda, da Bélgica e de Luxemburgo e com o embaixador da Alemanha, cujo presidente, dentro em breve, o presidente do Brasil e o povo brasileiro terão oportunidade de receber e prestar-lhes as calorosas homenagens que êle merece.

Cumprimento êsses diretores das emprêsas e saúde, finalmente, a Companhia Vale do Rio Doce, nas pessoas ilustres do senhor ministro de Minas e Energia e na pessoa do eminente diretor daquela emprêsa, engenheiro Eliezer Batista da Silva. A todos os srs. a certeza de que o povo brasileiro, o Brasil e seu Govêrno hão de continuar nesta caminhada, na luta permanente pela emancipação do nosso País e que hão de dar sempre guarida, apoio e estímulo a qualquer capital, venha de onde vier, que deseje lealmente se incorporar ao desenvolvimento econômico de nosso País, que queira de fato lutar, ombro a ombro com o povo brasileiro, em nossa caminhada pela justiça social e pela nossa emancipação econômica.

### DECLARAÇÕES

"Os contratos hoje assinados contribuirão vigorosamente para reforçar o nosso balanço de pagamentos" — disse hoje o presidente João Goulart, logo após a assinatura, no Palácio Laranjeiras, dos contratos que possibilitarão ao longo de alguns anos, a exportação de cêrca de 140 milhões de toneladas de minério de ferro, com um resultado previsto de mais de um bilhão de dólares.

"Ao mesmo tempo — prosseguiu o Chefe do Govêrno — estamos cumprindo rigorosamente as etapas previstas para a construção, até fins de 1965, do pôrto de Tubarão, que será o maior pôrto de minérios do mundo e que contribuirá decisivamente para a ampliação de nossa exportação para todos os países." E acrescentou: "Caminhamos, também, e ràpidamente, para a exportação em grande escala, de minérios já industrializados o que representará um grande passo no caminho do aproveitamento cada vez maior das nossas grandes jazidas de ferro, com o aumento da capacidade das nossas usinas, que serão reforçadas em sua capacidade técnica e de produção, pelo afluxo obrigatório dos recursos provenientes de nossas exportações".

"Eis aí — afirmou, então, o presidente João Goulart — a resposta clara que damos hoje, e que estamos dando todos os dias, aos que insistem em negar — por engano ou por má fé — a capacidade extraordinária do nosso povo, ou aos mistificadores de tôda a espécie, que, sob o pretexto hipócrita de defender o Brasil e as liberdades vivem procurando denegrir, aqui dentro e lá fora, o conceito e o prestígio do nosso País".

Continuando suas declarações, o Chefe do Govêrno esclareceu, então, "no momento em que os piores golpistas de ontem e os falsos democratas de hoje viajam para o exterior para de lá atacar o País ou chamam repórteres estrangeiros para, através de entrevistas pomposas, enxovalhar a honra e a dignidade nacional, o Brasil, de cabeça erguida, sem aceitar qualquer tipo de imposição, iniciava, pela primeira vez em sua história, negociações soberanas para o reescalonamento das dívidas que encontrei amontoadas em escala inadimissível e condições impossíveis de serem cumpridas sem gravíssimos prejuízos para o nosso desenvolvimento e até para a nossa soberania".

Finalizando o presidente João Goulart disse que "enquanto outros falam em guerras fratricidas conclamam o povo às armas, gritam histèricamente que tudo é caos, o que se verifica é que os outros países acreditam no Brasil, no trabalho do povo brasileiro, e aqui chegam para realizar contratos da significação dos que aqui hoje se homologaram, e que atesta a confiança que êles depositam no Brasil e no govêrno do nosso País como afirmara em pronunciamentos claros grandes capitães da indústria alemã e belga, signatários dos contratos".

# Cheque causa demissão na CE de Minas

BELO HORIZONTE (Sucursal) — Há dois dias o governador do Estado assinou ato concedendo exoneração ao sr. Ciro Maciel, da vice-presidência da Caixa Econômica Estadual, que pertence ao Partido Republicano. O exonerado não estava satisfeito na Caixa Econômica, sob a alegação de que o regime ali estabelecido estatutàriamente é demasiado presidencialista, com a concentração de podêres nas mãos do presidente do órgão. Ontem, por sua vez, Nylton Moreira Veiloso, presidente da Caixa pediu demissão do cargo, por ter discordado do pagamento de um cheque de 50 milhões de cruzeiros, emitido pela Secretaria das Finanças contra a Caixa, alegando que o Tesouro Estadual não tinha cobertura suficiente, pois já havia um descoberto de cêrca de 300 milhões de cruzeiros, proveniente de saques do Tesouro Estadual.

# DFSP apura pedradas no Núcleo

BRASÍLIA (Sucursal) — A chefia do Departamento Federal de Segurança Pública deverá abrir inquérito para apurar denúncia segundo a qual a Polícia fôra avisada de que a Subprefeitura do Núcleo Bandeirante seria apedrejada. A informação foi do operário José Correia Aguirre, auxiliar do trabalhador Raulino Amaral. O chefe de Polícia, ten.-cel. Lemos Avelar, estêve novamente com o operário, explicando-lhe que as "cartas brancas" do prof. Darcí Ribeiro se referiam apenas à sua atuação para conseguir colocação para os desempregados e providenciar seu fichamento na Prefeitura.

# CEAP OUVIRÁ OUTRA VEZ GENERAL ALBINO

O general Albino Silva, ex-presidente da Petrobrás, será convocado novamente a depor nos primeiros dias de abril próximo, perante a Comissão Especial para Assuntos do Petróleo, a fim de esclarecer alguns pontos do seu depoimento anterior, feito àquela comissão de alto nível, presidida pelo engenheiro Hélio de Almeida.

### DÓLARES

A CEAP está desenvolvendo atividade na comparação e análise dos depoimentos das emprêsas direta ou indiretamente ligadas às compras e vendas de petróleo pela Petrobrás, bem como em relação à movimentação das contas em dólares da emprêsa estatal no **Bank of America International** de Nova York, denunciadas pelo general Albino Silva como irregulares. Na próxima segunda-feira a subcomissão "B", coordenada pelo sr. Fernando Gasparian, receberá o relatório da auditagem realizada pelos peritos contadores e economistas da CEAP nas escritas da Petrobrás.

### DEPOIMENTOS

O diretor da SUMOC, sr. Luiz Figueira; o diretor da Carteira de Câmbio do Banco do Brasil, sr Euvaldo Dantas; o presidente do Conselho Nacional do Petróleo, sr. Carlos Meireles; e o tesoureiro-geral da Petrobrás, sr. Euvaldo Garcia, vão depor, novamente, no próximo dia 31, às 15h, sôbre o chamado superfaturamento da emprêsa estatal. A subcomissão "A" vai ouvir o marechal Osvino Alves sôbre seu plano de reestruturação da Petrobrás, em dia a ser ainda marcado.

# TREM CUSTARÁ MAIS A PARTIR DO DIA 4

As ferrovias que compõem a RFF aumentarão suas tarifas a partir de 4 de abril. Os trens para os subúrbios cariocas, Central e Leopoldina, de Cr$ 10 passarão para Cr$ 30, e os "especiais" para Madureira e Santa Cruz, de Cr$ 15 para Cr$ 50. O assistente-geral da Superintendência Comercial da Rêde Ferroviária Federal, sr. Olavo Helene, que prestou a informação a êste jornal, disse que os aumentos estão sendo feitos parcialmente. Nos ramais da Sorocabana e da Santos-Jundiaí, desde 1 de março está em vigor o aumento de Cr$ 40 por seção.

### AÇO

Sôbre os trens interestaduais, de aço, nas linhas Rio-São Paulo e Rio-Belo Horizonte, "haverá aparentemente dois aumentos sucessivos: o primeiro depois de amanhã, no preço dos leitos, e brevemente, no das passagens quando forem majoradas as tarifas gerais da RFF. Não está estipulada a data para êsse aumento.

### SP

No trem-de-aço (luxo) para São Paulo, primeiro aumento (dia 28), nos leitos do noturno: cabina individual, com 1 leito: Cr$ 3.000; com dois leitos: Cr$ 2.000, o superior (cima) e Cr$ 2.500 o inferior. Passagem atual: Cr$ 2.030, totais: 5.030, ... 4.030 e 4.530 respectivamente.

Diurno: apenas a passagem (Cr$ 2.030,00).

### BH

Para Belo Horizonte os preços do leito são os mesmos do trem de São Paulo, variando apenas a diferença das passagens, que custam, agora, Cr$ 2.280.

Segundo o sr. Helene, "as passagens serão majoradas em tôda a RFF, quando então haverá o aparente segundo aumento". Rio-São Paulo custará Cr$ 2.600, e Cr$ 3.100, para Belo Horizonte nos trens diurno e noturno, mais o preço do leito, conforme o caso.

### CARGA

Sôbre os trens de carga, não haverá aumento, e sim alteração no sistema de cobrança da tarifa, ainda em estudo. Em alguns casos poderá até reduzir o preço cobrado atualmente.

# SP: Polícia não sofrerá intervenção

O ministro Abelardo Jurema, da Justiça, desmentiu, ontem, a notícia divulgada por elementos ligados ao Govêrno federal, de que êste estaria cogitando de intervir na Fôrça Pública de São Paulo. Disse "não haver razão para a medida", não obstante salientasse que "o Govêrno permanecia vigilante contra a ação dos conspiradores".

A mesma notícia foi considerada "estapafúrdia" pelo general Aldévio Barbosa Lemos, secretário da Segurança Pública de São Paulo, que adiantou que 10 juristas, consultados pelo governador, concluíram pela impraticabilidade da medida. Por sua vez, o gen. Amauri Kruel desmentiu houvesse entregue ao senhor João Goulart, em fita gravada, o discurso do sr. Ademar de Barros.

# "Pagador" atrai em N. York

**Nova York, 25 (UPI-CM) —** O filme brasileiro de Anselmo Duarte, "O Pagador de Promessas", foi lançado nesta cidade e recebido com atenção pela crítica local. O "New York Times" e o "Herald Tribune" dizem tratar-se de um "drama popular, baseado num sentimento anticlerical, mas de trama simples". O "New York Times" diz que "o filme, por vêzes, caminha mecânicamente, com ritmo lento" e que "os diálogos são muito longos". O "Herald Tribune" acha que "o diretor usou a câmara, por momentos, com um sentido de poesia" e que "o elenco, em sua totalidade, é excelente". Ambos os críticos analisam o argumento, julgando "interessantes as cenas de fervor pagão nas escadarias da igreja". O crítico do "New York Times" salienta que sua surprêsa é a mesma dos seus colegas presentes ao Fetival de Cannes, quando a fita de Anselmo Duarte superou produções como "O Eclipse" e "Um Gôsto de Mel".

# BOTAFOGO: EM ABRIL SAIRÁ PLANO DO ST

Só no fim da próxima semana a Administração Regional de Botafogo concluirá e encaminhará ao governador Carlos Lacerda os estudos sôbre o plano de segurança de pedestres e veículos nas pistas da Praia — declarou à reportagem o sr. Omir Leal, administrador do bairro.

No início da semana será realizado estudo da densidade e veículos nas diversas artérias. Já assegurada está a modificação no trânsito da pista interna da Praia, onde passavam os bondes, e que será a única no sentido Botafogo-Centro.

### PLANO

Não haverá atraso na entrega do plano de segurança ao governador — ao que informa o sr. Omir Leal — pois êle sofrerá alterações mínimas após se conhecer o resultado dos estudos da comissão encarregada de calcular a densidade de tráfego.

Inversão na mão de determinadas ruas, mão única em alguns pontos, transferência e colocação de sinais em locais adequados são algumas das modificações a serem feitas pela Administração Regional em colaboração com o Serviço de Trânsito.


APRENDA INGLÊS

Curso Oxford

Copacabana — 37-4477

Tijuca — 34-3331



**ASSISTÊNCIA AOS LÁZAROS**

Com a sua contribuição a esta Campanha que visa a salvar centenas de crianças do contágio da lepra, você estará praticando um ato de alto sentido cristão e patriótico. Envie sua ajuda para a sede da Sociedade do Distrito Federal de Assistência aos Lázaros. Av. Almirante Barroso.

# BALL DEFENDE APOIO AO CAPITAL PRIVADO

## Súmula

### NÁSSER REDUZ MILITARES NO GABINETE

Cairo e Londres (FP-AP-CM) — O presidente Gamal Abdel Nasser nomeou ontem três novos vice-presidentes para a República Arabe Unida, Zakaria Momieddim, Hussein El Chafei e Hassan Ibrahim, conservando em suas funções quatro dos sete vice-presidentes anteriores. Reorganizou também o gabinete, confirmando Ali Sabry como primeiro-ministro e reduzindo a representação militar nos seus 35 cargos. Nasser completou, também ontem, a encampação das emprêsas petrolíferas *Shell Oil Company of Egypt* e *Anglo-Egyptian Oilfields*, que foram nacionalizadas em 1956, após o ataque da Grã-Bretanha, França e Israel contra o canal de Suez.

**AMIGA DE WARD**

**Londres (FP-CM)** — Uma jovem modêlo, de 24 anos, Ivonne Bross, amiga do falecido médico Steven Ward, foi encontrada morta, ontem, em um dos aposentos de um grande hotel de Londres, junto a uma garrafa de gim vazia e a um tubo de soníferos também vazio.

**MINDSZENTY**

**Genebra (FP-CM)** — O cardeal Mindszenty sairá, provàvelmente da Embaixada norte-americana de Budapeste, durante as festas de Páscoa dêste ano, afirmou ontem o jornal **La Gazette de Lausanne.**

**POLONIA x EUA**

**Varsóvia (FP-CM)** — As restrições nas viagens dos diplomatas norte-americanos em território polonês serão válidas, a partir de primeiro de abril, segundo nota do govêrno de Varsóvia, dirigida ontem à Embaixada dos Estados Unidos nesta capital

**PAULO VI**

**Vaticano (FP-CM)** — O Papa Paulo VI, lavará os pés de treze seminaristas do Colégio Pio Latino-Americano, durante a cerimônia comemorativa da instituição da Sacra Eucaristia.

**GRÉCIA**

**Atenas (AP-CM)** — O jovem rei Constantino, vestido no seu uniforme de marechal-de-campo, passou em revista ontem, pela primeira vez como comandante-chefe, as Fôrças Armadas no desfile em comemoração à independência da Grécia, que se desligou do Império Turco em 1821.

**HABSBURGO**

**Viena (AP-CM)** — Francisco José de Habsburgo, de 59 anos de idade, ex-arquiduque austríaco, disse que o legítimo rei de Espanha é êle e não Hugo Carlos de Bourbon e Parma, que não tem direito ao título de Duque de Madri.

**LUXEMBURGO**

**Luxemburgo (FP-CM)** — Grande Duquesa de Luxemburgo abdicará em novembro de 1964, anunciou-se ontem oficialmente.

**Genebra** (De Jànos Lengyel, correspondente do CORREIO DA MANHÃ na Europa) — Afirmando que "devemos desconfiar dos planos que não refletem estreitamente as realidades políticas e econômicas", o secretário de Estado adjunto norte-americano, Georges Ball, declarou, em Genebra, que os Estados Unidos vêem no incentivo à inversão de capitais particulares e na eliminação das discriminações ao capital estrangeiro um dos pontos fundamentais para o desenvolvimento dos países não industrializados.

Ball declarou que "não existe nenhum remédio mágico, nem sequer uma solução fácil para o problema dos intercâmbios entre os países industrializados e os que se encontram em vias de desenvolvimento", precisando que "embora os EUA fôssem partidários de uma redução das tarifas aduaneiras e de maior acesso dos países pouco desenvolvidos aos mercados mundiais, consideram, em contrapartida, que as exportações de produtos manufaturados dêstes países devem situar-se sôbre uma base competitiva".

PROGRAMA

Qualificando de "realística" sua posição, Ball sugeriu um programa de seis pontos, prevendo as seguintes medidas:

1 — As nações industriais devem estar preparadas para reduzir suas tarifas aduaneiras e as outras barreiras interpostas à importação das matérias-primas;

2 — Os Estados Unidos estão dispostos a baixar ainda mais a taxa alfandegária;

3 — Os países industriais devem aperfeiçoar sempre que possível os acôrdos para diminuir a instabilidade dos preços dos produtos de consumo;

4 — Os acôrdos de taxas aduaneiras devem fomentar o caráter competitivo entre mercadorias tanto dos países desenvolvidos como em vias de desenvolvimento;

5 — Os Estados Unidos são partidários de que se introduzam mudanças no acôrdo geral de taxas aduaneiras e comércio, para dar apoio aos países subdesenvolvidos e maior flexibilidade para promover entre êles unidades econômicas, com tarifas de nação mais favorecida;

6 — Devemos alentar a inversão de capitais privados nos países subdesenvolvidos.

ARGUMENTO

Sôbre êste ponto, Ball insistiu em que "há nações que decidem seguir uma política que tenda a eliminar o setor privado de capital, ou de discriminação contra a inversão estrangeira, as quais deveriam lembrar-se que estão negando a si mesmas uma fonte de capital que, de outra maneira, poderia acelerar grandemente seu próprio desenvolvimento econômico".

REPERCUSSÃO

O ministro do Comércio Exterior da Bélgica, Maurice Brasseur, manifestou sua "decepção ante a falta de proposições concretas no discurso de Ball".

Em círculos franceses, a opinião é de que "Ball resumiu de modo excelente o tom inteligente da posição norte-americana, que não evoluiu sensivelmente, salvo no ponto relativo às organizações econômicas regionais".

# "CHE" E FULBRIGHT ATACAM BLOQUEIO AMERICANO A CUBA

**Genebra e Washington (AP-FP-UPI-CM)** — Ernesto "Che" Guevara, representante de Cuba na Conferência Mundial de Comércio e Desenvolvimento, em Genebra, atacou ontem o bloqueio dos Estados Unidos a seu país e acusou as nações industrializadas de conseguirem seu desenvolvimento às custas da fome do resto do mundo. Em Washington, o senador democrata William Fulbright pediu, também ontem, a suspensão daquele boicote, declarando que os Estados Unidos devem reconhecer o regime de Fidel Castro como uma "realidade desagradável".

Guevara, ministro da Indústria de Cuba, disse que na conferência não estavam representados os povos de todo o mundo porque faltavam a China Comunista, a Coréia do Norte, a República Democrática do Vietnam e a Alemanha Oriental. "Entretanto — acrescentou o representante cubano — a República Federal Alemã aqui está com uma vice-presidência, e a União Sul-Africana, que viola a Carta da ONU com sua política desumana e fascista do **apartheid**, ostenta uma cadeira nesta sala."

POLÍTICA E AGRESSÃO

Guevara pronunciou seu discurso contra a "política de agressão dos Estados Unidos", contra a "ditadura dos monopólios imperialistas" e contra a "cumplicidade de alguns países subdesenvolvidos, que aceitam o papel de lacaios de uns e outros". O delegado cubano condenou igualmente o Fundo Monetário Internacional, "anjo tutelar do dólar", o Banco Internacional de Reconstrução e Fomento, "instrumento de penetração do imperialismo norte-americano", o Banco Interamericano de Desenvolvimento, "que desempenha um triste papel entre os países latino-americanos", e, sobretudo, a Aliança Para o Progresso, "que esvazia de sua substância o continente latino-americano em proveito único dos Estados Unidos".

Guevara, que falou cêrca de hora e meia, dedicou a maior parte de seu discurso aos pedidos das nações em desenvolvimento em favor de maior comércio mundial e descrevendo Cuba como vítima da exploração das companhias norte-americanas.

FULBRIGHT

O senador William Fulbright, que é presidente da Comissão de Relações Exteriores do Senado norte-americano, aconselhou o presidente Lyndon Johnson a "manter as portas abertas ao estabelecimento de relações diplomáticas com Pequim", acrescentando: "Devemos reconhecer apenas uma China, a Continental, que é dirigida pelos comunistas e que, por certo, assim continuará por tempo indeterminado".

DIANTE DA REALIDADE

"Chegou o momento de se efetuar uma reformulação da política norte-americana em relação a Cuba, mesmo que isso leve a conclusões desagradáveis" — declarou o senador democrata, afirmando que seu país tinha três alternativas quanto à sua posição frente ao govêrno de Havana: 1) Invadir e ocupar a ilha; 2) Boicotá-la econômica e politicamente; ou 3) Aceitar o regime de Cuba como uma "realidade desagradável".

Indicou que a invasão havia sido tentada em Playa Giron, mas fracassara. "Parece malograda — comentou — a atual política de boicote econômico e político destinado a debilitar e eventualmente a derrubar o regime. E não sou levado a crer que tenha êxito no futuro. Estamos, pois, diante da realidade de que não existe, provàvlemente, forma de derrubar o regime de Castro mediante pressões econômicas, a menos que estejamos dispostos a estabelecer bloqueio contra os embarques não militares da União Soviética, o que criaria uma situação que poderá desencadear uma guerra".

AMEAÇA, NÃO

Fulbright insistiu em que "Cuba não é um perigo intolerável". Pediu, também, uma revisão da política do Departamento de Estado perante possíveis revoluções na América Latina, declarando enfàticamente: "Sòmente desejo sugerir que violentas revoluções poderão ter lugar em países onde as oligarquias feudais resistem a tôda mudança por meios pacíficos".

"É importante ter em conta que, apesar dos seus melhores esforços, os comunistas não conseguiram subverter o hemisfério" — advertiu. Para fazer frente a Cuba, o senador propôs o maior incentivo à Aliança Para o Progresso e aos planos de ajuda aos países latino-americanos, acentuando que "temos condições de tornar menos perigosa a influência castrista". Concluiu afirmando que "devemos tomar posições particulares sôbre cada movimento revolucionário, de maneira a influirmos de tal forma a que não siga rumos em detrimento de nossa segurança e de nossos interêsses".

CUBA-VENEZUELA

O nôvo ministro de Relações Exteriores da Venezuela, o ex-embaixador na Inglaterra Ignacio Irribaren Borges, disse ontem que tem a esperança de que o govêrno britânico demonstre mais compreensão sôbre o conflito entre seu país e Cuba.

## Pela paz em Chipre

**Genebra** — Thant, secretário-geral da ONU, à esquerda, conversa com o ex-primeiro-ministro da Finlândia Sakari S. Tuomioja, designado mediador no conflito de Chipre. Tuomioja iniciará sua missão pacificadora na próxima semana (radiofoto AP).

# ONU PRONTA PARA PACIFICAR CHIPRE

**Nicósia, Genebra, Helsinque e Atenas (AP-FP-UPI-CM)** — O general Singh Gyani, comandante das fôrças da ONU em Chipre, informou que suas tropas entrarão em ação na ilha ainda esta semana, utilizando soldados canadenses, inglêses, suecos e finlandeses.

Em Atenas, o chanceler grego Stavros Costopoulos admitiu que as fôrças internacionais de paz levarão a Chipre "uma grande influência psicológica", acrescentando: "Quando surgir um conflito, sua presença provocará uma cessação de fogo automática".

MOVIMENTAÇÃO

É intensa a movimentação de fôrças internacionais em Chipre. O general brasileiro Paiva Chaves deixou Nicósia, ontem, após comandar, durante 15 dias, as fôrças da ONU, em substituição ao general indiano Singh Gyani, que já reassumiu. Os primeiros contingentes da Suécia e Finlândia deverão chegar hoje e somarão mil e 400 homens, os quais se juntarão aos 3 mil e 500 inglêses e mil canadenses. Os 600 irlandeses são esperados em princípio de abril.

O general William Henry Alexander foi nomeado alto-comissário da Inglaterra em Chipre e o general Mike Carver, que comanda as tropas inglêsas, foi designado auxiliar-imediato de Gyani.

O mediador finlandês Sakaris Tuomioja chegará a Nicósia possìvelmente segunda-feira.

AUTODETERMINAÇÃO

O chanceler russo Andrei Gromiko reiterou em Helsinque que a União Soviética defende o princípio de não-intervenção como condição básica para a solução da crise cipriota. "Somos contra qualquer tipo de intervenção em assuntos internos de Chipre" — declarou. "O conflito é de caráter interno e se deve permitir que os cipriotas o resolvam entre si, sem intervenções do exterior". Acrescentou que só aceita a intervenção de tropas da ONU porque o Govêrno de Chipre concordou com a decisão do Conselho de Segurança.

# SENADOR DOS EUA PEDE REVISÃO PARA O CANAL

**Washington e Cidade do Panamá (AP-FP-CM)** — O senador norte-americano J. W. Fulbright, presidente da Comissão de Relações Exteriores, pediu ontem ao presidente Lyndon Johnson que tome a iniciativa de renegociar o Tratado de 1903 sôbre o canal do Panamá e que acabe com o debate semântico sôbre se as cláusulas do Tratado podem ser "negociadas" ou "discutidas".

**O senador norte-americano disse que os Estados Unidos conseguiram um tratado do Canal do Panamá em 1903 mediante a violação de outro que haviam estabelecido com a Colômbia.**

SOBERANIA

Segundo William Fulbright, um tratado norte-americano-colombiano de 1864 garantia a soberania da Colômbia sôbre o istmo do Panamá, porém o pacto nunca foi ratificado pelo Congresso daquele país. Acrescentou que quando o Panamá se separou da Colômbia mediante uma rebelião, os Estados Unidos enviaram ao istmo navios de guerra como prevenção contra o desembarque de tropas colombianas para sufocar a revolta. Referindo-se ao tratado de 1864, Fulbright disse: "Os Estados Unidos não-sòmente intervieram nos assuntos internos da Colômbia, mas também violaram um tratado." Acrescentou que depois do triunfo da rebelião, o presidente Roosevelt negociou o tratado do canal "com um dócil regime panamenho" e êste aceitou o tratado de 1903 como preço da proteção norte-americana contra os colombianos.

ATAQUE

Fulbright, senador democrata por Arkansas, disse em discurso no Senado que já é tempo de os norte-americanos abandonarem a "tôla crença" de que a questão do Panamá é uma prova de valor e resolução, e depois de atacar as "políticas internas" dos Estados Unidos, condenou como "orgulho nacional" a manutenção da disputa. Disse que Lyndon Johnson deveria dizer claramente que "estamos prontos para negociar a revisão do tratado do canal".

O govêrno de Johnson se dispôs a discutir com o Panamá tôdas as questões pendentes entre os dois países, mas não aceitou os reiterados pedidos do Panamá no sentido de que as conversações incluam a renegociação daquele tratado.

"UNITED FRUIT": GREVE

Tiveram início em locais distintos do Panamá duas greves que, segundo os observadores, podem preocupar o govêrno. Em Puerto Armuelles, Província de Chiriqui, 1.000 cortadores de bananas declararam-se em greve, alegando que a "United Fruit Company" exige maior rendimento. Essa greve paralisou o trabalho dos empacotadores e estivadores, deixando aquela emprêsa de enviar 150 mil caixas de bananas.

A outra greve, em Santiago, Província de Veraguas, paralisou os trabalhadores da emprêsa construtora norte-americana "Oman Farnsworth Right", que exigem aumento salarial.

## URSS acusa China de racista

**Argel, Colombo e Paris (UPI-AP-FP-CM)** — Delegados da União Soviética acusaram ontem a China Comunista de "racismo", provocando tumulto na Conferência de Solidariedade Afro-Asiática, em Argel, cuja sessão acabou sendo suspensa.

Os chineses chamaram os soviéticos de "imperialistas" e disseram que o tratado de Moscou era uma fraude". Os soviéticos afirmaram que isso era uma "baixa calúnia" e responderam que o "chauvinismo" e o "racismo" é que prejudicavam o movimento socialista.

ROMPIMENTO

Ainda ontem, admitia-se em Paris que era eminente o rompimento total entre Moscou e Pequim, sobretudo em face de dois fatos novos: os chineses disseram a uma delegação romena que eram os dirigentes reais do comunismo mundial, tachando os rumos de "divisionistas"; e rejeitaram a oferta soviética de enviar peritos à China, para reiniciar a ajuda técnica retirada quando se tornaram mais tensas as relações entre ambos os países.

DESENTENDIMENTOS

As agitações na Conferência de Solidariedade Afro-Asiática tiveram início quando a União Soviética proclamou que contava com o apoio de muitas delegações ali presentes, contra a política seguida pela China de Mao Tsé-Tung. Em longo discurso, o representante russo, Gaforov, colocou seu país como campeão do anticolonialismo, fazendo apologia da coexistência pacífica. Deixou de lado o texto escrito, e passou a responder às críticas formuladas na véspera contra a União Soviética, pela delegada chinesa Kuo Tchien.

TUMULTO

Madama Kuo qualificara de "arrazoado reacionário" as recentes propostas da União Soviética para resolver pacìficamente os conflitos fronteiriços. Dissera que o tratado de Moscou para proscrição das provas nucleares era "uma fraude", e assim por diante.

O delegado soviético prosseguiu no improviso, respondendo que a China prejudicava o movimento comunista mundial e que suas acusações eram repelidas também por africanos e asiáticos. A delegação de Tanganica protestou. Os soviéticos não estavam autorizados a falar em seu nome. O tumulto generalizou-se, sendo suspensa a sessão.

CUBA PRESENTE

O embaixador de Cuba na Argélia, Jorge Segura, pronunciou, ontem um discurso ante a Conferência, por privilégio especial, para filiar simbòlicamente a América Latina ao conclave de 71 nações afro-asiáticas. Atacou o "imperialismo norte-americano" e foi bastante aplaudido.

## Ikeda lamenta atentado ao embaixador

**Tóquio e Seul (AP-FP-CM)** — Falando pela televisão japonêsa diretamente para os Estados Unidos, através do satélite **Relay II**, o primeiro-ministro Hayato Ikeda manifestou seu pesar pelo atentado ao embaixador norte-americano Edwin Reischauer.

"Em nome do povo do Japão" — afirmou — expresso meu mais profundo pesar por haver sido o sr. Reischuer apunhalado por um jovem japonês". Informou que o diplomata vem-se recuperando normalmente da ferida provocada pela punhalada na perna e espera vê-la cicatrizada em duas semanas.

MANIFESTAÇÃO

Eleva-se a mais de 40 mil o número de estudantes coreanos que protestam nas ruas de Seul contra as negociações do Japão com a Coréia do Sul, promovidas pelos Estados Unidos. A polícia procura em vão dissolver as manifestações, enquanto o número de prisões ascende a quase 500. Não há informações sôbre mortos ou feridos.

# PREÇOS AMEAÇAM GOVÊRNO DE HOME

**Londres (AP-CM)** — O primeiro-ministro Douglas-Home ordenou ontem a seus ministros que continuem pressionando o Parlamento para conseguir a aprovação de seu projeto de lei contra a fixação de preços, deixando de lado o resultado humilhante de têrça-feira, à noite, que quase representou uma derrota quando conservadores rebeldes e trabalhistas apoiaram uma emenda para excetuar drogas e remédios, numa atitude que ameaça derrubar o govêrno conservador.

Atualmente os fabricantes fixam os preços que os comerciantes devem cobrar e o govêrno considera que isto impede a livre competição mas 31 deputados conservadores votaram contra o govêrno no exame da emenda sôbre os remédios, fazendo com que o ponto de vista de Douglas Home prevalecesse por maioria de apenas um voto, 204 contra 203. Interrogado sôbre a votação, Douglas apenas respondeu: "Não tenho nada a dizer, senão que tivemos maioria".

NOVAS EMENDAS

Os riscos para o govêrno estão longe de haver terminado porque cêrca de 170 novas emendas deverão ainda ser apreciadas pelo Parlamento. Se o govêrno perder no exame de qualquer uma das emendas não tem a obrigação legal de renunciar, porque a questão não constitui exatamente um voto de confiança, mas, na opinião de alguns observadores parlamentares, a pressão moral que tal derrota provocará poderá impedir a permanência dos conservadores no poder. O primeiro-ministro Douglas Home enfrenta assim seu maior obstáculo desde que subiu ao poder no outono passado.

INTERPELAÇÃO

Respondendo uma interpelação da oposição trabalhista, o ministro da Aeronáutica, Julian Amery, disse, na Câmara dos Comuns, que a emprêsa Ferranti Limited, uma das mais conhecidas firmas eletrônicas da Inglaterra, conseguiu um lucro 10 vêzes maior do que se pode considerar justo no fornecimento de projéteis "Bloodhound" ao govêrno. Acrescentou que uma Comissão investiga os preços que a Ferranti cobrou pelos projéteis, que entraram em serviço em 1961, adiantando que a informação a respeito será publicada como livro branco do govêrno. A acalorada discussão travada nos Comuns sugere que a questão dos projéteis pode tornar-se politicamente explosiva.

## Professor defende Ruby de graça

**Dallas, Texas, e Londres (FP-AP-CM)** — O nôvo defensor de Jack Ruby, professor Winston Smith, da Universidade do Texas, assumiu êsse encargo ontem, afirmando que nada cobraria da família do assassino de Lee Oswald. Smith é o terceiro advogado a defender o condenado à morte pelo tribunal de Dallas. Melvin Belli atuou na primeira fase, incompatibilizando-se com todo mundo pelas suas violentas críticas. Foi dispensado e substituído por Percy Foreman, que deixou a defesa por não aceitar imposições da família de Ruby.

O professor Smith é natural de Dallas. Suas primeiras declarações ao aceitar a defesa do homem que liquidou o suposto assassino do presidente Kennedy foram para manifestar sua confiança no júri, juiz e tribunal de Dallas. Considerou lamentável que Dallas e a Justiça norte-americana tivessem sido levadas ao tribunal e finalizou dizendo que "atualmente seria difícil julgar êste caso em qualquer parte dos Estados Unidos."

MONUMENTO A KENNEDY

O govêrno da Grã-Bretanha cedeu um terreno histórico para a construção de um monumento a John Kenedy. A área, com 4 mil metros quadrados, foi palco da assinatura da Declaração de Direitos de 1215, considerada a Carta Magna dos britânicos. O estilo e natureza do monumento ficarão a cargo do govêrno norte-americano. A decisão foi anunciada pelo primeiro-ministro Douglas-Home, perante a Câmara dos Comuns, o qual acrescentou que será criado um fundo para enviar bolsistas à Universidade de Harvard, onde estudou John Kenedy.


EMPREGUE 50% DO SEU IMPÔSTO DE RENDA NA INDUSTRIALIZAÇÃO DA AMAZÔNIA

A Amazônia é região promissora para investimentos industriais. Grandes e fabulosas são as suas possibilidades econômicas. Possui variedade imensa de matérias-primas, para fabricação de:

— laminados de madeira
— óleos comestíveis
— aniagem de juta, malva e algodão
— açúcar
— artefatos de borracha
— laticínios
— carnes e peixes
— minérios
— papel e celulose
— motores diversos

e tantos outros produtos de real interêsse econômico para o país.

Para concretização de qualquer dêsses empreendimentos, os homens de negócio do país podem aplicar **até 50% do seu impôsto de renda**, como autoriza a Lei Federal 4.216, de 6-3-63.

Ainda há outro benefício: a Lei Federal 3.692-B, de 15-12-61, **conferiu total isenção do impôsto de renda** às indústrias de borracha, juta e sementes oleaginosas que se instalarem na Amazônia.

Melhores esclarecimentos e facilidades para a dedução do impôsto de renda, os interessados encontrarão em qualquer agência do,

Banco de Crédito da Amazônia S. A.

especialmente nas seguintes filiais:

SÃO PAULO — Rua José Bonifácio, 192 — Fones: 32-6332, 33-3819
GUANABARA — Rua da Assembléia, 62 — Fones: 42-3978, 42-7980, 52-5195
PÔRTO ALEGRE — Av. Borges de Medeiros, 646 — Fone: 5415
BRASÍLIA — Av. W-3 — Quadra 13 — Fones: 2-3580 2-3581, 2-0800
CUIABÁ — Praça da República, 32 — Fone: 361.
BELÉM — Av. Presidente Vargas — Fone: 5085. Endereço telegráfico do Banco — BANCREVEA.

30793

# BOLÍVIA DESVIARIA CRISE PARA VIZINHO

Na entrevista concedida ontem à imprensa, o embaixador do Chile, sr. Marcelo Ruiz Solar, afirmou que as controvérsias surgidas entre o seu país e a Bolívia não passam de campanha sistemática de ódio e provocações desencadeada pelo govêrno boliviano, a fim de desviar as atenções de seu povo dos graves problemas internos cuja solução o govêrno teria sido incapaz de resolver.

ESCLARECIMENTO

"Em vista das falsas notas distribuídas aos jornais pela Embaixada da Bolívia — acrescentou o sr. Ruiz Solar — vejo-me na obrigação de esclarecer alguns pontos a fim de evitar que a opinião pública brasileira seja confundida com informações falsas e odiosas, distribuídas por um govêrno decadente. Não existe a tão alardeada mediterraneidade da Bolívia imposta pelas armas. As fronteiras entre nossas nações foram definitivamente estabelecidas pelo tratado assinado em 1904, pelos nossos países, tratado êste que foi livremente negociado e ratificado pela Bolívia, que fêz uso pleno de sua soberania, significando pesadas obrigações para o Chile. Foram cumpridas na sua totalidade, como o reconhecimento perpétuo em favor da Bolívia, nos mais amplos e livres direitos de trânsito comercial em todo território chileno e portos do Pacífico.

CONTROVÉRSIAS

Quanto às controvérsias surgidas entre o nosso Govêrno e o da Bolívia, sôbre o aproveitamento de uma parte do rio Lauca — prosseguiu o embaixador — é mais uma prova do desrespeito do govêrno boliviano aos tratados internacionais, pois é de conhecimento geral que um rio internacional pode ser aproveitado pelos países que êle percorre. Como o rio Lauca nasce no Chile podemos aproveitá-lo sem a autorização de outro país. A Embaixada do Chile reafirma que esta campanha de ódio e falsidade, inspirada num propósito irresponsável do govêrno boliviano de querer arrastar dois povos irmãos a um conflito cuja conseqüência parece desconhecer, não conseguirá dobrar a férrea vontade do povo chileno de defender a integridade territorial de sua pátria".

## Chile é quem pagaria

Embaixador chileno garante que ataques são para desviar atenção do povo boliviano

# PROGRAMA FORMARÁ 50 MIL OPERÁRIOS

**Para a formação de 50 mil profissionais especializados em todo País, a curto prazo, o Programa Intensivo de Preparação da Mão-de-Obra Industrial iniciará suas atividades no próximo dia 31 do corrente, às 20h, no Auditório do MEC.**

**A Diretoria do Ensino Industrial informou que o Programa tem por objetivo, também, o aperfeiçoamento e a especialização dos profissionais já existentes e pretende preparar na Guanabara, em 20 meses, 5.700 novos profissionais.**

PROGRAMA

Informou a Diretoria do Ensino Industrial do Ministério da Educação e Cultura que o Programa da Mão-de-Obra Industrial, vai selecionar prioritàriamente os grupos ligados à indústria mecânica, elétrica, eletrônica e química, os quais abrangem 80% das necessidades de nossa indústria.

Na Guanabara serão preparados 5.700 profissionais entre operários qualificados, agentes de mestria, auxiliares técnicos, técnicos industriais e docentes. Os cursos serão objeto de convênios com as escolas industriais públicas e particulares (inclusive as do SENAI). Com a finalidade de uma maior utilização da capacidade ociosa dessas escolas.

ENTIDADES

Apuramos que, por enquanto, terão cursos em funcionamento as seguintes entidades: Escola Técnica Nacional, Escola Técnica de Química, SENAI, Pontifícia Universidade Católica e Serviço de Assistência a Menores (SAM). Ao terminar êste curso, serão iniciados nas escolas Industriais do SAM, cursos de treinamento para profissionais destinados aos jovens abrigados naquela instituição.

Fomos informados que tôda indústria que tiver local e equipamento poderá abrigar um curso de treinamento orientado pelo MEC. As despesas com professôres, material didático, material de consumo de administração e equipamento correrão por conta do Programa.

CURSOS

Os cursos serão inteiramente gratuitos quando ministrados em Escolas Públicas ou do SENAI. As escolas particulares podem cobrar pequena mensalidade. As mensalidades poderão atingir no máximo a Cr$ 1.500,00. O Programa da Mão-de-Obra Industrial foi idealizado pelo professor Armand Hildebrand, diretor do Ensino Industrial, sendo êle próprio seu coordenador.

## Sindicato de Advogados aciona juiz

O presidente do Sindicato dos Advogados da Guanabara, sr. Milton Menezes da Costa, pediu, no Tribunal Regional do Trabalho, instauração de processo contra o juiz Orlando Silva de Oliveira, presidente da 17ª Junta de Conciliação e Julgamento, sob a alegação de que o magistrado cometeu violência e abuso de autoridade ao determinar a penhora dos bens do advogado Jefferson Lima de Jorge, cujo constituinte, Luiz Vitor Rebelo Júnior, não pôde efetuar as custas do processo movido contra a Rêde Ferroviária Federal e julgado improcedente pelo TRT, em audiência naquela Junta.

O Sindicato dos Advogados — que entende ser a decisão do juiz "digna do anedotário jurídico" — solicita, no ofício encaminhado ao presidente do TRT, a cassação do despacho de penhora dos bens do advogado Jefferson Lima de Jorge e apuração da "responsabilidade do seu prolator".

# KOMBIS: MOTORISTAS VÃO AO GOVERNADOR

**Motoristas das "Kombi" irão ao governador carioca para reclamar providências contra a perseguição que dizem estar sofrendo por parte dos guardas de Trânsito. Para combinar a visita ao Palácio Guanabara, os prejudicados reuniram-se ontem pela manhã na Praça Barão de Drummond, Vila Isabel. Afirmaram que no Maracanã, onde estão sendo aferidos os taxímetros, os guardas do ST fazem exigências desnecessárias, "não dando muita importância aos defeitos e irregularidades nos veículos".**

— Também nas estradas — disseram a êste jornal — a perseguição se faz sentir, pois os guardas da Polícia Rodoviária não permitem que as "Kombis" trafeguem com mais de quatro passageiros, quando foram licenciadas para transportar até oito.

TÁXIS

— A maior e mais perigosa campanha, no entanto, é movida pelos motoristas de táxis, que em qualquer local da cidade dão "fechadas" violentas nas "Kombis", pondo em risco a vida daqueles que nelas viajam. Também dirigem insultos aos motoristas das camionetas, não respeitando nem os passageiros.

PONTOS

— Em alguns pontos de táxi (Álvaro Alvim, aeroportos do Galeão e Santos Dumont principalmente), a perseguição é ainda maior. Os "kombistas" não podem abandonar seus veículos, pois quando voltam o encontram com pneus furados e arranhões na pintura. Não adianta apresentar queixa aos guardas que controlam o embarque, pois êstes sempre alegam que nada viram. Os motoristas das "Kombis", que deram estas informações, atribuem a represália aos motoristas de praça.

## Relações Públicas na ZS

A Associação Comércio e Indústria da Zona Sul diplomou a 7.ª turma de seu Curso de Relações Públicas, oferecido gratuitamente, como as aulas de outras matérias, a todos os interessados. A solenidade marcou a diplomação dos concluintes do curso, na sede da ACIZS, Rua Siqueira Campos, 32, Copacabana, ontem, às 20h. O presidente da entidade, sr. Jairo Cortez Costa, saudou os novos RP e ressaltou a espontânea cooperação dos professôres Mário Ramos, Rogério Pfaltzggraff, Atamin Quadro Mercês e Célio Fernandes, que sem qualquer ônus para a Associação ou para os alunos, também divulgam os propósitos altruísticos daquela organização de classe. O orador (foto) explicou que novas turmas serão formadas não só em Relações Públicas, mas nos cursos de Contabilidade, Legislação Trabalhista, Matemática Comercial e Português que ali também estão franqueados ao público, mediante simples inscrições

# MARCENEIROS AMEAÇAM GREVE

Os marceneiros e carpinteiros do Estado da Guanabara poderão paralisar suas atividades ao primeiro minuto do dia 31 do corrente, caso os empregadores não lhes concedam até esta data, aumento de 120%, a partir de 28 de março, piso salarial de 54 mil cruzeiros, férias de 30 dias, nôvo reajuste de 60%, em setembro e 6 dias do aumento para o Sindicato.

Visando a impedir a deflagração do movimento grevista, o Departamento Nacional do Trabalho convocou para o dia 30 do corrente, às 17 horas, mesa-redonda entre patrões e empregados, para discussão do problema salarial da categoria.

GREVE

O dirigente sindical declarou que, caso os patrões não compareçam à mesa-redonda do dia 30, no Departamento Nacional do Trabalho, a classe entrará em greve, conforme reliberação tomada no dia 20, no Sindicato dos Têxteis. Salientou que a diretoria do Sindicato já tem podêres para determinar a paralisação, frisando que a greve será conseqüência do não atendimento de suas reivindicações, provocada pela "injustificável omissão patronal".

CLINICA RIACHUELO, 386 — Impotência, doenças sexuais crônicas, pré-nupcial: Diàriamente, 8 às 20h, tel. 22-7481. Rua Riachuelo, 386. 1786

TORNEIRAS E REGISTROS DECA Padrão de Qualidade

## Artistas dos EUA em S. Paulo

SÃO PAULO (Sucursal) — Chegaram ontem a esta Capital os artistas cinematográficos norte-americanos Chris Jorge e Linda Day e o diretor Burt Balaban, que deverão filmar nesta Capital "Suave é a Chuva". O início da filmagem está previsto para abril, nos estúdios da Vera Cruz, e o enrêdo narra a história de uma jovem que foge de Nova York para o Brasil e aqui se enamora de um rapaz americano. Linda, que é artista de TV, fará seu primeiro filme de longa metragem.

# CENTRAL VAI PAGAR POR INSALUBRIDADE

O sr. Rafael Martinelli, presidente da Federação Nacional dos Trabalhadores Ferroviários, informou ontem que o presidente da Rêde Ferroviária Federal determinou a extensão do pagamento da taxa de insalubridade, na base de 20 por cento, aos ferroviários da Estrada de Ferro Central do Brasil, a exemplo do que havia concedido ao pessoal da Leopoldina.

Adiante, observou que a classe ferroviária está aguardando impaciente a publicação no Diário Oficial do Grupo de Trabalho, constituído pelo presidente da República, para estudar o problema da federalização das ferrovias estaduais, pois o prazo dado pelos ferroviários para a concretização desta medida expira no próximo dia 5 de maio.

INSALUBRIDADE

Segundo dirigentes sindicais, o presidente da Rêde Ferroviária Federal, depois de uma reunião com os representantes da Federação Nacional dos Ferroviários, baixou ato mandando estender aos ferroviários da E.F. Central do Brasil o pagamento da taxa de 20%, relativo à insalubridade. A vigência do pagamento da taxa será a partir de agôsto do ano passado para os que já se encontravam amparados em lei, e a partir de janeiro para os beneficiados pelo acôrdo celebrado entre as partes. Entre os funcionários da Central do Brasil que receberão os benefícios, destacam-se: pessoal de almoxarifado, engenheiros e auxiliares de engenharia, motoristas de ambulâncias, maquinistas e auxiliares, agentes de estação, trabalhadores das vias permanentes, eletricistas, cabineiros, carpinteiros que exercem atividades perigosas e os que trabalham com inflamáveis.

O sr. Rafael Martinelli declarou que agora cabe ao superintendente da E.F.C.B. cumprir as determinações do presidente da RFFSA, pois, em caso contrário, a classe poderá determinar um movimento grevista, se não houver o pagamento da insalubridade junto com as fôlhas de pagamento.

REGIMENTO

Os dirigentes ferroviários de todo o país estarão reunidos nos dias 15 a 30 de abril, na Federação Nacional dos Trabalhadores Ferroviários, nesta cidade, para discutir, entre outros assuntos, o problema referente ao Regimento Interno da Rêde Ferroviária Federal e o escalonamento das categorias por hierarquia salarial. Com a mesma finalidade, os ferroviários do Rio Grande do Sul vão se reunir na capital do Estado (Pôrto Alegre), nos dias 5 a 10 de abril, com a presença de representantes do órgão máximo dos ferroviários brasileiros.

# ESTADO DA GUANABARA

**Secretaria de Finanças — SURSAN**

**DEPARTAMENTO DA RENDA IMOBILIÁRIA — DEPARTAMENTO FINANCEIRO**

## EDITAL

OS DIRETORES DO DEPARTAMENTO DA RENDA IMOBILIÁRIA, DA SECRETARIA DE FINANÇAS E DO DEPARTAMENTO FINANCEIRO, DA SURSAN, fazem saber que já estão sendo distribuídas as guias para pagamento dos impostos predial, territorial, taxas de serviços municipais e tarifas de água por pena e esgôto, relativas ao exercício de 1964.

Também estão sendo distribuídas, com as guias acima, as guias de água por pena e esgotos, omitidas no exercício de 1963, com prazo especial de vencimento fixado para 15 de abril.

Os contribuintes que, por qualquer motivo, não receberem suas guias deverão procurá-las, 5 dias antes dos vencimentos dos prazos respectivos, no Serviço de Correspondência do D.R.I., na Rua Santa Luzia n.º 14, sala 219, levando, se possível, a guia do exercício anterior, para facilitar o atendimento.

A falta de recebimento da guia a domicílio NÃO DÁ DIREITO A NÔVO PRAZO, conforme determina o art. 21 do Decreto n.º 5.179, de 15 de março de 1948.

Os atributos poderão ser recolhidos em quatro parcelas (4 parcelas de predial ou territorial e 4 parcelas de água por pena e esgôto), mas se o contribuinte pagar as quatro de uma só vez, dentro do prazo de vencimento da primeira cota, terá o desconto de 10%.

Os débitos das tarifas de água por pena e de esgôoto não pagos nos prazos marcados, ficarão acrescidos da multa de 10%, nos primeiros 30 dias, multa essa que se elevará a 30% por semestre ou fração, a partir do segundo mês e até a quitação.

Quaisquer alterações sôbre valôres tributados poderão ser obtidos, verbalmente, no Serviço de Vistoria Fiscal no D.R.I., à Rua Santa Luzia n.º 11, sala 217, das 8h30m às 18h30m, ininterruptamente.

Também serão atendidas verbalmente as reclamações sôbre lançamentos prediais, desde que o interessado apresente uma planta do prédio, em se tratando de reclamação sôbre área construída.

No corrente exercício foi modificado o sistema de vencimento dos tributos mencionados: o lote de emissão é representado pelo último algarismo do número de inscrição do imóvel. Exemplos: o prédio inscrito sob o n.º 231.126 tem o prazo de vencimento do lote 6; o terreno inscrito sob o n.º 321.445 tem o prazo de vencimento do lote 5.

Os prazos de vencimentos das primeiras cotas são os seguintes fixados pelo Decreto "E" n.º 259, de 30-12-63:

| | |
|---|---|
| Predial ou territorial e T.S.M. .. | Lote 1 — 27 de abril |
| Água por pena e esgôto ..... | Lote 2 — 30 de abril |
| Predial ou territorial e T.S.M. .. | Lote 3 — 3 de maio |
| Água por pena e esgôto ..... | Lote 4 — 6 de maio |
| Predial ou territorial e T.S.M. .. | Lote 5 — 9 de maio |
| Água por pena e esgôto ..... | Lote 6 — 12 de maio |
| Predial ou territorial e T.S.M. .. | Lote 7 — 15 de maio |
| Água por pena e esgôto ..... | Lote 8 — 18 de maio |
| Predial ou territorial e T.S.M. .. | Lote 9 — 21 de maio |
| Água por pena e esgôto ..... | Lote 0 — 24 de maio |
| Água por pena e esgôto ..... | Lote 1 — 27 de maio |
| Predial ou territorial e T.S.M. .. | Lote 2 — 30 de maio |
| Água por pena e esgôto ..... | Lote 3 — 3 de junho |
| Predial ou territorial e T.S.M. .. | Lote 4 — 6 de junho |
| Água por pena e esgôto ..... | Lote 5 — 9 de junho |
| Predial ou territorial e T.S.M. .. | Lote 6 — 12 de junho |
| Água por pena e esgôto ..... | Lote 7 — 15 de junho |
| Predial ou territorial e T.S.M. .. | Lote 8 — 18 de junho |
| Água por pena e esgôto ..... | Lote 9 — 21 de junho |
| Predial ou territorial e T.S.M. .. | Lote 0 — 24 de junho |

Rio de Janeiro, 25 de março de 1964.

ARY ROCHA MORETZ-SOHN
Diretor do D.R.I. (S.F.I.)
JOSÉ RIBEIRO DA SILVA
Diretor do D.E.F. (SURSAN)

30514


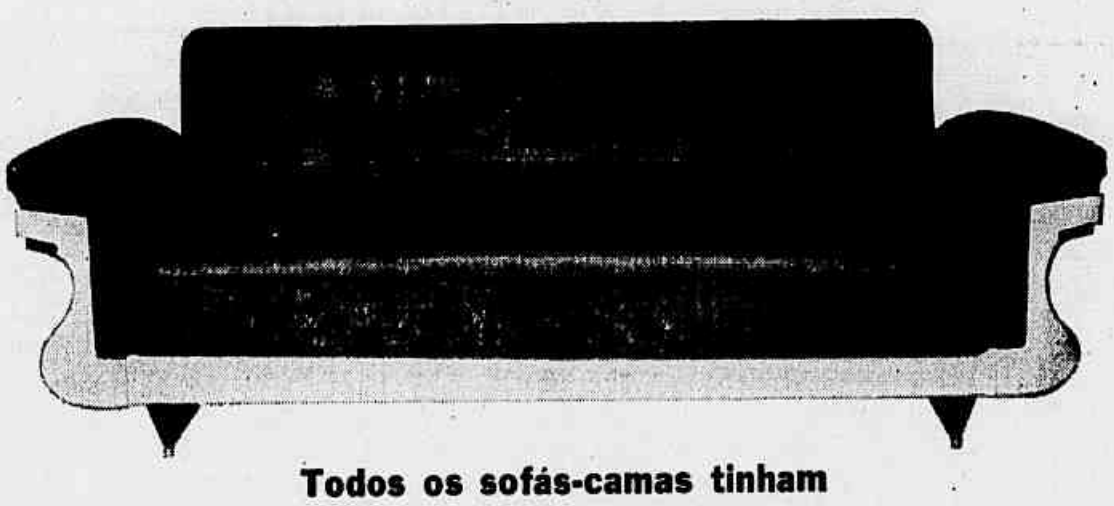

**Todos os sofás-camas tinham mais ou menos êste aspecto...**

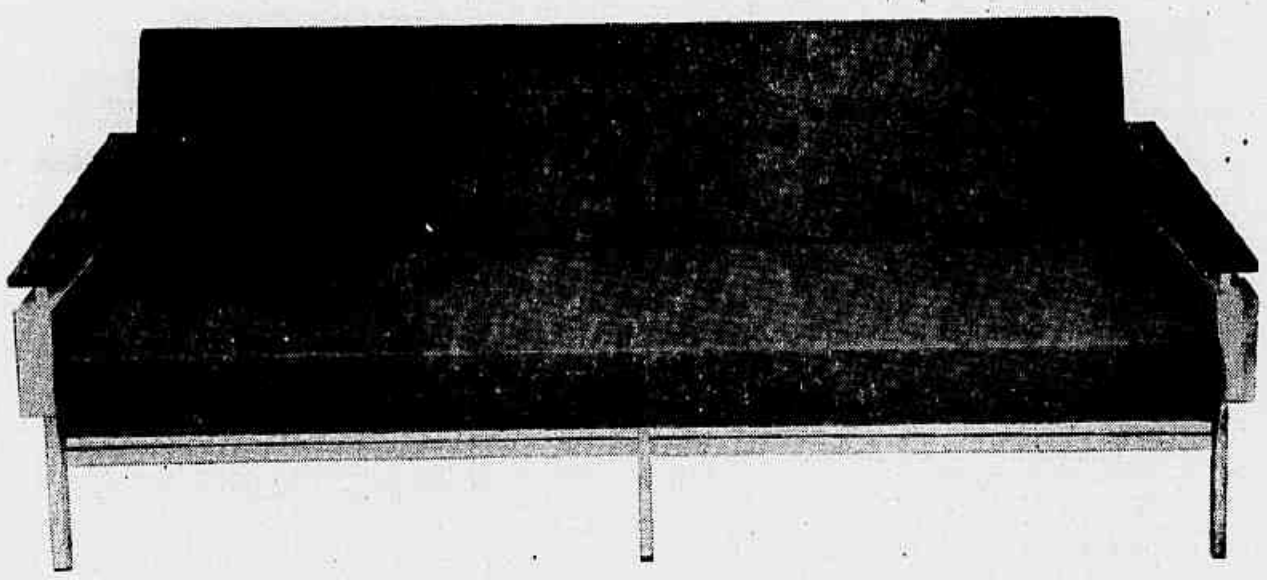

**até que surgiu o Sofá-Cama Lafer-MP**

Falando francamente: o Sofá-Cama Lafer-MP é o único sofá-cama bonito. Já viu o aspecto dos outros? É também o único que V. enquadraria num ambiente de bom gôsto, pois — além de bonito, Lafer-MP, quando fechado, nunca revela sua condição de sofá-cama.

Também quando aberto não parece um sofá-cama: parece, sim, uma cama. Não possui aquela dobra central que torna tão incômodos os demais sofás-camas. V. nunca mais acordará no meio, na parte dura dos sofás-camas comuns. Graças à nova articulação patenteada, exclusiva Lafer-MP, o assento e o encôsto se encaixam, se justapõem perfeitamente, deixando uma superfície plana, sem ondulações, nem durezas, para lhe proporcionar confôrto total, centímetro por centímetro.

O Sofá-Cama Lafer-MP não tem molas de aço. Preferimos fazer seu estofamento em espuma — que recebe o seu corpo como se V. flutuasse num colchão de ar.

E para abrir e fechar? Basta pisar num pedal oculto e o Sofá-Cama Lafer-MP abre-se e fecha-se sòzinho.

Conheça-o nas melhores lojas de móveis e decorações; V. constatará que o Sofá-Cama Lafer-MP é melhor ainda do que V. imaginava.

LAFER MÓVEIS PATENTEADOS M P

LAFER M.P.
Móveis Patenteados

"Visite nosso Stand na Hd"

# Emendas e responsabilidades

Emendas da Constituição estão sendo veementemente exigidas e veementemente recusadas. Os elementos que apóiam o presidente da República querem impô-las, a todo preço. Elementos oposicionistas querem impedi-las, a todo preço. É mais um sinal da radicalização, que divide êste país.

O problema das emendas constitucionais, entretanto, deve ser focalizado de maneira firme e clara a fim de evitar qualquer equívoco. Quanto mais explicado, melhor.

* * *

O presidente da República acaba de citar frases de Ruy Barbosa em favor da revisão constitucional, para fortalecer a sua própria posição revisionista.

Se o sr. João Goulart citou Ruy com o propósito de confundir os fetichistas da letra escrita, deve ter conseguido seu fim. Mas não demonstrou nada, pois o argumento da autoridade já perdeu o pêso. Ninguém aceita isto ou rejeita aquilo só porque êste ou aquêle grande homem falou assim. A cultura jurídica do sr. João Goulart, através da leitura de escritos de Ruy, parece ser recente. No trecho citado, Ruy Barbosa não disse nada de original, sendo de sua lavra apenas o estilo oratório, hoje já menos usado. Apenas citou uma tese constitucionalista geralmente aceita.

Conforme o conhecido truísmo, não são as leis que fazem os costumes, mas os costumes que fazem as leis. Uma Constituição não é uma imutável revelação divina imposta ao gênero humano. Não é uma imposição, mas uma expressão: é a expressão da situação política, social, econômica e cultural da sociedade no momento em que ela, pelos constituintes, se dá essa Constituição.

Mas a sociedade não é estática. É uma entidade em movimento permanente, em evolução. Muda a sociedade; e também é necessário modificar a Constituição que rege o comportamento dessa sociedade.

Não se admite, pois, a intangibilidade da Carta. Mas tampouco se admitem modificações dela que não correspondam às necessidades do momento histórico.

* * *

Antes de admitir, em tese, emendas da Constituição, é preciso saber exatamente o que se pretende emendar. E limitar às suas dimensões necessárias o movimento reformista.

As mudanças da sociedade realizam-se no terreno social e econômico. Uma sociedade industrial e burguesa não pode continuar regida por dispositivos próprios de uma sociedade unilateralmente agrária e feudal ou semifeudal. Um ou outro dispositivo da Constituição atual terá de ser emendado para possibilitar a reforma agrária. É possível que outras mudanças econômico-sociais exijam mais outras modificações, mas o caráter industrial e burguês da atual sociedade brasileira exclui emendas revolucionárias que possam assustar as classes conservadoras, em cujo próprio interêsse se pretende ampliar o número dos proprietários agrícolas.

Mas não há motivo nenhum para introduzir na Carta modificações políticas, de regime.

* * *

Não mudou nem mudará tão cedo a forma da sociedade brasileira, a forma que determina o regime republicano-federativo. Êsse regime passou da Constituição de 1891 para a de 1934, e da de 1934 para a de 1946. Com exceção da repudiada portaria golpista de 10 de novembro de 1937, tôdas as nossas Constituições proibiram e proíbem a delegação de podêres e a reelegibilidade do presidente da República e dos governadores de Estado. É necessário assim, e o exemplo contrário dos Estados Unidos não prova nada: vivemos na América Latina.

O Brasil é visceralmente contrário à ditadura, sob qualquer forma que seja, inclusive a plebiscitária. Pretende eleger um presidente da República, mas não quer eleger um ditador.

* * *

Se o presidente João Goulart visa a modificar a Constituição no capítulo das inelegibilidades, pode estar certo de que terá contra êle a maioria esmagadora do Congresso e da opinião pública.

Todavia, é necessário que o sr. João Goulart ponha as cartas na mesa para que não haja nenhuma confusão em tôrno da revisão constitucional.

Ao Congresso cabe definir sua responsabilidade, aprovando emendas social e econômicamente necessárias e rejeitando tôdas as outras de natureza política.

Também ao presidente da República só pode ser útil o estabelecimento das suas responsabilidades políticas perante a Nação e perante a História.

# Universidade

A aula inaugural na Faculdade Nacional de Filosofia provocou novos incidentes barulhentos, exigindo os estudantes uma radical reforma universitária: abolição da cátedra vitalícia; abertura da Universidade aos estudantes pobres, vindo do povo; e um ensino superior voltado para os problemas da vida atual, sociais e técnicos.

Abstraindo da maneira às vêzes pouco educada em que essas reivindicações são pronunciadas, não se pode negar a necessidade de reformar nosso ensino superior, que nunca estêve à altura e que foi, por medidas infelizes, ainda mais deteriorado.

A cátedra vitalícia é um assunto que deve ser debatido. Sem generalizar, pode-se afirmar que certos catedráticos, seguros de sua posição, nem ensinam nem se dedicam a pesquisas científicas. Também é urgentemente necessário abrir a Universidade a todos os que, independente de sua situação econômica, revelam o necessário talento e assiduidade. Enfim, o desenvolvimento do Brasil exige imperiosamente a formação de técnicos e especialistas, em vez de um ensino pseudo-acadêmico e pseudo-literário que produz doutôres e oradores.

Mas, há uns grandes mas em tôdas essas questões. Poder-se-ia dizer que o catedrático contratado seria mais eficiente do que o catedrático vitalício. No entanto, ao contratado faltaria, fatalmente, aquela independência cuja defesa é uma das grandes e necessárias tradições da Universidade. A abertura do ensino superior ao povo deve ser defendida contra o afluxo daqueles que sentem mais a vocação do diploma, como meio de ascensão individual, do que a do trabalho útil. Enfim, a especialização, tão necessária em nosso tempo, deve ser defendida contra a falta bárbara de cultura geral, que já se percebeu, no estrangeiro, em cientistas de renome universal e que tornaria os acadêmicos incapazes de desempenhar sua função de liderar a nação. Todos êsses problemas são difíceis. Mas nenhum dêles é insolúvel.

É preciso reestudar o problema dos concursos e dos métodos mais modernos de seleção que vigoram nas grandes universidades européias e norte-americanas. É preciso complementar a abertura das universidades ao povo por métodos rigorosos de seleção de todos os candidatos, excluindo os medíocres, sejam ricos ou pobres. É preciso complementar os estudos especializados por cursos gerais ("studium generale") tratando dos problemas vitais em tôdas as áreas do pensamento e da ação.

* * *

E é preciso discutir e realizar tudo isso sem barulho e sem reacionarismo.

## Papel

O ministro da Fazenda contestou, ontem, oficialmente, a notícia de que o govêrno pretendia estabelecer o monopólio da importação e distribuição do papel de imprensa.

Mas é mister salientar que a referida notícia fôra confirmada pelos elementos mais responsáveis da casa civil da Presidência da República.

A nota do Ministério é tranqüilizadora já que parte de um órgão autorizado do govêrno. Todavia, ainda falta a palavra final do presidente da República.

## Regulamentação

Depois de um decreto ilegal e irreal sôbre os aluguéis, outro decreto a regulamentá-lo. O que já constitui uma estranha técnica jurídica e administrativa. Se, no primeiro caso, o sr. João Goulart, no açodamento de congregar aliados e acompanhantes para seus planos políticos, transgredia as leis vigentes, no segundo ultrapassa ainda mais a barreira legal.

Pois o ato regulamentário pretende revogar, com uma simples penada, o direito de compra e venda. Segundo o Govêrno, de nada valerá a alegação de que o imóvel desocupado se destina à venda: se dentro de 30 dias, a partir de sua inclusão na lista do Comissariado, continuar vago, terá que ser pôsto em locação. Trinta dias, menos oito dias correspondentes aos sábados e domingos, significam três semanas e pouco para a transação. Ou seja, representa a necessidade de o vendedor liquidar, imediatamente, a sua propriedade, se quiser ter tempo para processar os papéis. Em síntese, o sr. João Goulart pretende obrigar a locação ou venda de todos os imóveis vagos do País no prazo de vinte e poucos dias, pelo máximo. Uma espécie de "loucuras de março".

## Explicações

Da tribuna da Câmara Federal, deputado gaúcho acusou o ministro da Viação de ter assumido compromissos, pressionado pelos ferroviários, que elevam em mais de Cr$ 300 bilhões as despesas da Rêde Ferroviária Federal.

O volume dêsse compromisso é cêrca da metade do deficit previsto da União para êste exercício financeiro. Que diz sôbre isto o ministro Expedito Machado?

## Irresponsabilidade

O presidente da República anunciou decreto concedendo um abono ao funcionalismo, enquanto não fôsse enviada a respectiva mensagem ao Congresso. Depois, na hora de assinar o decreto, desistiu de fazê-lo, explicando que o ato seria ilegal, pois matéria que envolve reajustamento de vencimentos do funcionalismo era de competência legislativa. Mas isso é um fato corriqueiro que ninguém ignora; não era preciso nem cabível prometer um abono impossível.

Das duas uma: ou os assessôres palacianos estavam brincando com a boa-fé do sr. João Goulart, ou o sr. João Goulart estava brincando com a boa-fé e as justas reivindicações do funcionalismo.

# Mundo Político

### *Aproximação CL-MP causa perplexidade*

A atitude do governador Magalhães Pinto recebendo, em Belo Horizonte, o sr. Carlos Lacerda e com êle almoçando, depois de uma longa conferência, causou perplexidade nos círculos políticos intimamente ligados ao chefe do Executivo mineiro.

Os governadores udenistas Petrônio Portela, do Piauí, e Seixas Dória, de Sergipe, mandaram dizer ao sr. Magalhães Pinto que não o acompanharão em sua aproximação com o governador da Guanabara, de sorte que se consideram inteiramente livres de qualquer compromisso.

O sr. Magalhães Pinto reafirmou, ontem, que recebeu o sr. Carlos Lacerda como um "anfitrião bem educado", mas que na sua conversa com o governador da Guanabara repetiu o que tem reiterado em outras oportunidades: não comparecerá à convenção nacional da UDN e considera a antecipação do conclave, nos têrmos em que foi feita, contrária aos interêsses udenistas.

Indicou, ademais, o sr. Magalhães Pinto, que a sua presença no encontro de governadores, em Pôrto Alegre, só se justificava dada a sua condição de presidente do Conselho de Governadores.

### *Esperam ser chamadas ao poder*

Convencidas de que mais cedo ou mais tarde o sr. João Goulart acabará convocando-as para o Ministério, as esquerdas, através de seus porta-vozes habituais, deram a conhecer, ontem, em Brasília, que a reforma ministerial vai obedecer a mais de uma etapa.

Doravante, os esquerdistas não mais pretendem reivindicar o Ministério da Fazenda para o sr. Leonel Brizola, convencidos de que o sr. João Goulart, num futuro que não estará muito longe, haverá de convocar o deputado pela Guanabara.

O fato de as esquerdas reconhecerem que a reforma ministerial "vai obedecer a etapas", é sinal de que pelo menos à vista não há qualquer indício de alterações fundamentais, nos altos escalões da administração pública, como foi amplamente noticiado.

### *Abriu diálogo com o povo*

Chegando ontem a Brasília, o presidente da Câmara dos Deputados, sr. Ranieri Mazzilli, revelou que o presidente da República tinha considerado que o senador Juscelino Kubitschek, com o seu discurso, havia "construído uma ponte" para o diálogo com o povo e que se êle, JK, desejar utilizar essa via de comunicação, terá amplas possibilidades de fortalecer sua candidatura na área popular, que é a camada da população mais identificada com os anseios de reforma.

O presidente que mandou realizar, na Guanabara, um inquérito de opinião, recolheu a informação de que quarenta por cento da população carioca reclama um bom candidato presidencial, mas que tenha igualmente um programa de govêrno, que seja contra ou a favor de alguma coisa.

### *Comício de Brizola em Uruguaiana*

O sr. Leonel Brizola está articulando a realização de um comício em Uruguaiana, Rio Grande do Sul, para continuar a sua pregação pelas reformas de base e modificação da orientação do govêrno e a entrega dos principais postos da administração federal, a homens identificados com as reivindicações populares. O ex-governador do Rio Grande do Sul pretende alcançar grande repercussão com êsse comício, no qual acha que reunirá muito mais gente do que a concentração dos udenistas em homenagem ao governador da Guanabara, realizada há algumas semanas naquela cidade.

Depois do comício de Uruguaiana, a comitiva do sr. Leonel Brizola irá a Pôrto Alegre e às regiões onde foram iniciadas pelo seu govêrno, algumas desapropriações.

O sr. Leonel Brizola, que regressa hoje a Pôrto Alegre, manteve ontem vários encontros com líderes políticos — inclusive com o sr. João Mangabeira — a quem falou do comício de Uruguaiana e da reformulação da política do govêrno.

Nos círculos petebistas anunciava-se, ontem, a possibilidade de um nôvo encontro neste fim-de-semana entre o deputado Brizola e o presidente da República.

### *Vai a Pôrto Alegre*

O governador da Guanabara está de viagem marcada para Pôrto Alegre, na próxima segunda-feira, onde vai conferenciar com o governador Ildo Meneghetti sôbre a projetada reunião de governadores, que o viajante deseja exigir em têrmos de defesa da legalidade.

Logo após a convenção udenista, se realmente sair candidato do Partido à Presidência da República o sr. Carlos Lacerda pretende viajar para o município baiano de Pôrto Seguro, local que escolheu para anunciar a sua plataforma de govêrno.

### *Acreditam na Frente Única*

Dizendo que os seus companheiros de grupo estão confiantes ainda na formação da Frente Única, o deputado Hélio Ramos, do PSD da Bahia, declara aos jornalistas que os "agressivos" do PSD defendem a Frente porque se capacitaram de uma realidade: as reformas só virão pela via da legalidade mediante uma frente como a que está sendo articulada.

E porque os "agressivos" querem as reformas pacíficas, sem qualquer arranhão na ordem institucional, é que cada dia somam seus esforços aos daqueles que desejam realizar algo de proveitoso em favor dessas conquistas sociais.

* * *

* Anunciando, ontem, em Curitiba, a disposição de convocar, para os próximos dias, uma reunião de dirigentes partidários, para estudo e esquematização de um programa de reformas, sem agitação, o governador Nei Braga indicou, igualmente, que caberia a êsses dirigentes partidários selecionar um elenco de reformas as mais urgentes e a procura do restabelecimento do clima de tranqüilidade dentro do qual as reformas possam transitar livremente, sem qualquer interferência no pleito sucessório.

* * *

* Também na capital paranaense está sendo projetada uma passeata religiosa, para o dia 30 do corrente, data de mais um aniversário da cidade, no estilo da que está sendo projetada para o Rio e da que foi realizada em São Paulo.

* * *

* Em Florianópolis o senador Antônio Carlos Konder Reis declara, à imprensa, que aceita a sua candidatura à sucessão do governador Célso Ramos, por seu Partido, a UDN, mas que estaria disposto a abrir mão de sua pretensão em "favor de qualquer solução alta".

* * *

* A bancada do PSD à Assembléia Cearense indicou o deputado Mauro Benevides como candidato à Presidência da Assembléia Legislativa.

* * *

* O ministro Expedito Machado, da Viação, viajou, ontem, para o Nordeste, em inspeção a obras de seu Ministério.

* * *

O governador Carlos Lacerda estêve, ontem à noite, em visita ao sr. Júlio de Mesquita, diretor de "O Estado de São Paulo", que está convalescendo de enfermidade recente, em seu apartamento no Copacabana Palace. Em contato com a reportagem, o sr. Júlio de Mesquita disse que a visita do governador não teve caráter oficial nem fundamento político. Afirmou o diretor do matutino paulista que o encontro com o sr. Carlos Lacerda "foi gesto de cortesia pois são amigos pessoais desde há muito". Durante o encontro — finalizou o sr. Júlio de Mesquita — conversamos sôbre a visita do governador carioca ao sr. Magalhães Pinto, conforme a imprensa divulgou".

# Depoimento

*O almirante George Anderson, embaixador dos Estados Unidos em Lisboa, fêz uma visita oficial de dez dias à Província de Angola. Estendeu-a a Moçambique, dando, assim, execução ao acôrdo entre o seu govêrno e o de Portugal. Ouvido a respeito por alguns jornalistas, o embaixador acrescentou que para êle "isso constituía um dos momentos mais altos de sua carreira diplomática. E que não faria tão longa viagem, em tão curto tempo, se não fôsse a excelente organização dos transportes angolanos."*

*O almirante forneceu o seu testemunho pessoal do crescente desenvolvimento de Angola: fábricas, plantações e outros empreendimentos econômicos. Disse que ali é enorme o potencial dos recursos naturais, cujo aproveitamento já está plenamente assegurado. Há certos produtos da opulenta região que chegam para abastecer a Europa e a América. "É um registro de confôrto — declarou —, em horas dramáticas, quando a carência de alimentos ameaça os dias futuros."*

*Militar e diplomata, o sr. Anderson teve a lealdade de assinalar as facilidades para entrar em contato com as mais diversas camadas étnicas e sociais da população provincial, guiado ou auxiliado, apenas, pelos funcionários consulares norte-americanos. As autoridades lusas fizeram questão de deixá-lo à vontade, nada lhe insinuando, nem lhe sugerindo, ausentes, de qualquer sorte, nas excursões do visitante. Logo a primeira coisa que lhe chamou a atenção, disse o sr. Anderson, nas fábricas, como nos campos, nas escolas e nos hospitais, foi a perfeita convivência fraternal das camadas étnicas e sociais. A agitação existente em determinada área da região norte de Angola pareceu-lhe um fenômeno local, "tanto mais quanto em todo o resto da Província reina completa tranqüilidade, entregando-se os habitantes ao trabalho afincado, com vistas ao progresso geral do território."*

### JOÃO PARAGUASSU

*O embaixador ainda não deu cumpridamente o seu depoimento sôbre Moçambique. Em regressando a Lisboa, falará mais demoradamente do que viu e ouviu entre gente moçambiquense. Completará, então, o seu depoimento sôbre Angola. O que êle preparou foi um relatório para conhecimento dos dois governos: o seu e o dos portugueses. As ideologias não o preocuparam. Muito menos as paixões — ódio e amôres — que estão a perturbar a vida, o trabalho e a produção dessas Províncias. Ricas como são, a cobiça e a traição rondam-lhes as fronteiras e os portos.*

*Nenhuma palavra mais autorizada, pela isenção de ânimo, do que a dêsse embaixador, representante da mais poderosa, culta e civilizada democracia do mundo. Certamente que o capitão Galvão e os seus companheiros de lá, em côro com os lusófobos de cá, afirmarão o contrário. Isso, porém, não influi nos destinos do ultramar português.*

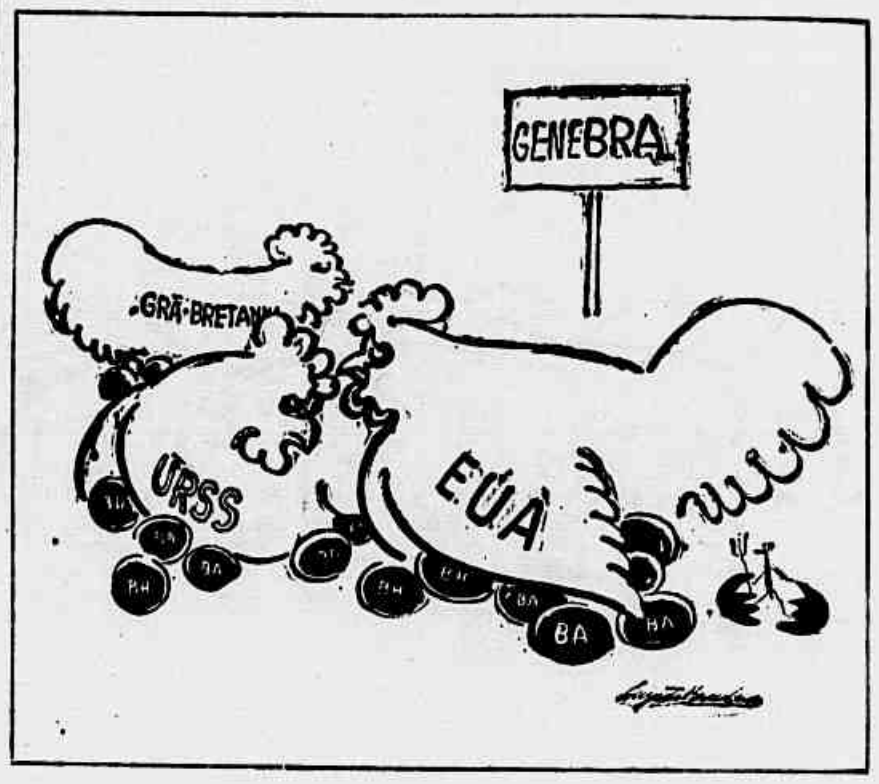


# REALIZADA EM SANTOS "MARCHA DA FAMÍLIA"

SANTOS (Sucursal de SP) — Milhares de pessoas participaram, na noite de ontem, da "Marcha da Família com Deus pela Liberdade", juntamente com a senhora do governador Ademar de Barros, os deputados Herbert Levy, Cunha Bueno, Antônio Feliciano e Athiê Jorge Coury e o senador Benedito Calazans, que, de braços dados, formavam uma corrente. A manifestação durou das 17 às 21h, em meio a vivas à Constituição, ao Congresso e aos parlamentares que defendem a intocabilidade da Carta Magna.

Ao mesmo tempo, os dirigentes do Forum Sindical de Debates informavam que o presidente João Goulart estará em Santos, no próximo dia 3, para participar de comícios pelas reformas, "quando reuniremos 100 mil trabalhadores de Santos, São Paulo e das cidades do litoral para demonstrar que o povo quer as reformas e que não usa o nome de Deus para defender privilégios superados".

### MARCHA

A "Marcha da Família com Deus pela Liberdade" foi iniciada na Praça dos Andradas e encerrada na Praça José Bonifácio, tendo à frente lanceiros da Fôrça Pública, fanfarras colegiais e a banda da Guarda Civil. Somavam-se, entre os manifestantes, numerosas delegações das cidades do litoral sul, dos combatentes de 32 e de associações cívicas santistas. Milhares de cartazes, com os mais variados dísticos, eram agitados pelo povo. Tão logo o cortejo atingiu a Praça José Bonifácio, os organizadores da manifestação passaram a enumerar os nomes dos oradores, sendo maiores os aplausos ao nome do senador Calazans.

### CONVITE

O senador Benedito Calazans, em discurso que pronunciou, fêz violentos ataques ao presidente da República e a diversos ministros, dizendo, por fim, que "o povo deve dizer a Jango e Brizola que o Brasil prefere uma Constituição sem presidente a um presidente sem Constituição". Enquanto se realizava a manifestação da Praça José Bonifácio, os dirigentes do Forum Sindical de Debates, que haviam distribuído comunicado contra a "Marcha", informavam que o comício do próximo dia 3, em Santos, com a presença do presidente João Goulart, "será uma réplica ao de hoje". O sr. Jonas Sobrinho, secretário da entidade, declarou que "nenhum sindicato, sociedade de bairro, cooperativa ou organização de trabalhadores deixará de participar do comício".

# A INDÚSTRIA FARMACÊUTICA DA GB EM DISCUSSÃO NA AL

O presidente da Assembléia Legislativa da Guanabara, deputado Vitorino James (UDN) firmou protocolo com o deputado Ib Teixeira (PTB), no sentido de colocar em discussão, em primeiro lugar, logo depois da Semana Santa, o seu projeto n.º 147/63, que cria, na Guanabara, a Superintendência Farmacêutica.

O deputado Ib Teixeira disse que o presidente da Assembléia lhe garantiu, ainda, o apoio da bancada da UDN ao seu projeto, pois segundo aquêle deputado "a matéria é por demais importante para o equacionamento do problema farmacêutico no Estado."

### INDÚSTRIA FARMACÊUTICA

O projeto 147/63, que cria a Superintendência Farmacêutica no Estado da Guanabara (SUFAR), diz que aquêle órgão receberá 30%, durante 10 anos, de tôdas as verbas orçamentárias anuais destinadas à aquisição de produtos químicos e farmacêuticos; 10% do impôsto de vendas e consignações pago aos cofres do Estado pela Indústria Farmacêutica; dotação orçamentária, juros e depósitos bancários do Fundo Farmacêutico e recursos provenientes de contratos e empréstimos.

Os referidos recursos financiarão o Plano de Expansão da Indústria Farcêutica, que terá os seguintes objetivos principais: a) — produção de matérias-primas para a indústria farmacêutica; b) — criação de um Centro de Pesquisas Científicas e Técnico - Químico - Farmacêuticas; c) — produção de medicamentos para os hospitais do Estado, seja através de matéria-prima importada ou nacional, derivados e subprodutos da Petrobrás, Cia. Nacional de Álcalis, etc. Além disso a SUFAR estará autorizada a importar matérias-primas, constituindo um Centro de Formação Técnico Profissional.

### O PROJETO

O projeto do deputado Ib Teixeira (PTB) prevê em seus 23 artigos tôdas as medidas necessárias à implantação de indústria farmacêutica estatal.

— O embrião — disse o deputado petebista — da indústria farmacêutica já existe na Guanabara, que é o Laboratório de Produtos Terapêuticos, que apesar de sabotado, é capaz de façanhas admiráveis como a fabricação de soros, analgésicos, tranqüilizantes, etc. a preços 10 vêzes inferiores aos do mercado particular.

— O nosso projeto incorpora a experiência científica do LPT e o amplia para servir ao povo da Guanabara e dar uma economia anual de bilhões aos cofres públicos.

### AMARAL CONTRA UDN

O deputado federal Amaral Neto (UDN), candidato do PL carioca ao govêrno do Estado, disse, ontem, aos jornalistas no Palácio Pedro Ernesto que a UDN carioca, especialmente o seu atual diretório, não possui competência nem política, nem moral para expulsá-lo do Partido.

— Não é verdade — frisou o deputado Amaral Neto (UDN) — quem está apunhalando não sou eu. O punhal está em outras mãos que não são as minhas e sim nas dos que seguem o governador da Guanabara.

### HOMOLOGAÇÃO

No próximo dia 11 de abril o PL, no Palácio Tiradentes, homologará a candidatura do deputado Amaral Neto à sucessão da Guanabara.

BANCO BOAVISTA S. A.
Uma completa organização bancária. 3051

# Coluna dos Sindicatos

## PESSOAL DO SENAI GANHA TRIÊNIO

O Tribunal Regional do Trabalho, julgando dissídio solicitado pela Procuradoria-Geral do Trabalho, interessado de um lado, o Sindicato dos Empregados em Entidades Culturais, Recreativas e de Assistência Social, e, de outro, o SESI e o SENAI nacionais e regionais, concedeu aos servidores destas instituições reivindicações que vêm sendo negadas pela maioria dos empregadores: fixação de um piso salarial, pagamento de adicional por tempo de serviço e uma quota do aumento em favor do Sindicato. O Tribunal repudiou as preliminares argüidas pelas entidades assistenciais do grupo da Indústria, de que o Sindicato não tinha competência para representar os seus servidores, frisando que, por fôrça da portaria ministerial, os servidores do SENAI estariam vinculados ao Sindicato dos Auxiliares em Administração Escolar. A luz desta portaria, entretanto, o TRT reconheceu qualidade ao Sindicato dos Empregados em Estabelecimentos Culturais para continuar representando os funcionários da instituição em causa que não prestam serviços em "Departamento de Ensino", bem como decidiu lhe faltar competência para recusar a representação do presidente do Sindicato, enquanto não sobrevier ato administrativo que anule sua investidura.

No mérito o Tribunal resolveu aplicar, no caso das entidades assistenciais do grupo da Indústria, as normas e condições que o Sindicato havia conciliado com as instituições do grupo do Comércio (SESC e SENAC). Nessa conformidade, foram asseguradas as seguintes vantagens aos servidores do SESI e SENAI: 1 — aumento de 50% sôbre os salários atuais, a partir de 1-2-64; 2 — reajustamento salarial a partir de 1-8-64, na base da elevação do custo de vida; 3 — piso salarial de 50 mil cruzeiros; 4 — concessão de adicional de 5 por cento, por triênio; 5 — desconto de 20% a favor do Sindicato, correspondente ao primeiro mês do aumento.

Cumpre assinalar a respeito dêste julgamento que o Tribunal concedeu aos servidores as reivindicações que os empregadores se obstinaram em recusar, levando a categoria a paralisar suas atividades por oito dias. Idênticas vantagens haviam sido outorgadas pelo grupo do Comércio, anotando-se que a Legião Brasileira de Assistência já concede biênio e que o SENAC instituira triênio na base de 10%, o mesmo ocorrendo com a Associação dos Servidores Civis, Clube de Engenharia, Fundação das Pioneiras Sociais e Casa do Estudante do Brasil, que, também, concordaram com o Sindicato sôbre o problema referente ao adicional por tempo de serviço. Foi relator da matéria o desembargador Gustavo Câmara Simões Barbosa e revisor o desembargador José Elias de Carvalho.

### Reunião da CPOS

Os representantes da Comissão Permanente das Organizações Sindicais (CPOS), órgão máximo dos trabalhadores cariocas, estarão reunidos no próximo dia 31, às 19h30m, na Confederação Nacional dos Trabalhadores na Indústria, para analisar a situação política nacional e debater o manifesto expedido pelo Comando Geral dos Trabalhadores, que fixou prazo até o dia 20 de abril, para que o Congresso Nacional aprove, de imediato, as Reformas de base solicitadas pelo presidente João Goulart em sua mensagem. Na oportunidade, os membros da CPOS vão iniciar os preparativos para a comemoração do "Dia do Trabalho", que se festeja no dia 1.º de maio. Como terceiro ponto da reunião, os membros da CPOS vão discutir o temário da "Segunda Conferência Sindical Internacional Sôbre os Problemas dos Trabalhadores", a ser realizado brevemente.

Informa-se, também, que nesta reunião, a CPOS traçará o programa para a "Marcha dos Humildes e Necessitados", que culminará com uma passeata pelas principais ruas da cidade, no dia 2 de abril, para fazer frente à "Marcha da Família com Deus pela Democracia", que será realizada no mesmo dia pelos que se colocam contra a política do govêrno pelas reformas de base.

### Reunião de Bancários

Sob o patrocínio da Confederação Nacional dos Trabalhadores em Estabelecimentos de Crédito (CONTEC), os dirigentes dos Sindicatos dos Bancários estarão reunidos nos dias 30 e 31 do corrente, para debater diversas reivindicações da classe e problemas nacionais, principalmente no que se refere à luta pela aprovação das reformas de base. Entre os assuntos a serem debatidos no encontro de líderes bancários, destacam-se: a) fixação dos itens que serão defendidos pelos bancários no "IV Congresso Sindical Nacional dos Trabalhadores", a ser realizado em julho do corrente ano; b) análise dos diversos projetos que se encontram na Câmara, relativos às reformas de base, principalmente a agrária, bancária e eleitoral; c) problemas da Previdência Social; d) reivindicações específicas da classe bancária, como salário profissional e reconquista da estabilidade aos dois anos de serviço; e) elaboração de um programa para maior brilhantismo das comemorações do dia 1.º de maio.

### Construção Civil

Os trabalhadores na Indústria da Construção Civil de Goiânia estão em dissídio coletivo, reivindicando, entre outras vantagens, aumento de 100 por cento sôbre os salários atuais e, a partir de setembro próximo, mais 60 por cento. No Sindicato patronal, constata-se haver certa receptividade no tocante à primeira reivindicação, mas recusa-se peremptòriamente a conceder o aumento de 60% a partir de setembro.

Enquanto isso, os empregados na Construção Civil de Brasília voltaram, no dia de ontem, ao trabalho, após oito dias de greve. Os grevistas que reivindicavam salário de 72 mil cruzeiros, concordaram na criação de uma Comissão Mista de empregados e empregadores, para examinar, dentro de 90 dias, a questão reivindicatória.

### Vida dos Garimpeiros

Na próxima têrça-feira, dia 31, às 20h, no auditório do Sindicato dos Metalúrgicos, à Rua Ana Néri, 152, o cel. Annibal Rey Nogueira, administrador judicial da Fundação de Assistência aos Garimpeiros, pronunciará conferência, relatando o que vem realizando a entidade, sob a sua direção no cumprimento de suas finalidades estatutárias. Dissertará, também, sôbre as condições de vida e trabalho dos garimpeiros e faiscadores que labutam no sertão brasileiro, e indicará as medidas a serem adotadas para o combate eficiente ao contrabando e à fraude fiscal no setor da produção do ouro, diamante e pedras preciosas, na defesa dos interêsses dos citados profissionais, bem como dos lapidadores, ourives e do próprio Patrimônio Nacional.

## NOTAS & FLAGRANTES

1 — Os servidores contratados do Estado da Guanabara vão realizar, hoje, assembléia-geral para tomar posição em tôrno do aproveitamento dos contratados, Projeto n.º 311-B, de 1963, vetado pelo govêrno estadual, e reivindicar aumento de 100% a partir de março de 1964.

2 — Os portuários, reunidos em assembléia-geral, aprovaram a prestação de contas da diretoria da União dos Portuários do Brasil, na gestão de 1963.

3 — Nôvo encontro de delegados regionais e agentes especiais do Instituto dos Bancários será realizado no mês de abril, nesta cidade, visando ao aprimoramento da máquina administrativa da autarquia, no sentido da racionalização dos serviços gerais, para melhor atendimento aos segurados.

4 — Será realizada nos primeiros dias de abril a "II Conferência dos Servidores Públicos" para analisar, entre outros assuntos, a paridade de vencimentos entre civis e militares e direito de sindicalização para o funcionalismo em geral.

5 — Na próxima semana, o deputado Benedito Cerqueira, que se encontra em Brasília, virá à Guanabara assumir seu pôsto de assessor sindical da Presidência da República, em substituição ao sr. Gilberto Crockat de Sá.

# Desembarque

Trinta toneladas no guindaste

# CHEGAM PARA O DNOS 18 MÁQUINAS ALEMÃS

Do cargueiro norueguês "Ravunas", fretado pelo Lóide Brasileiro, foram descarregadas ontem, no Armazém 7 do Cais do Pôrto, 18 "drag-lines", parte de uma encomenda de 150 máquinas feita pelo govêrno brasileiro à República Democrática Alemã. As máquinas se destinam ao Departamento Nacional de Obras de Saneamento para serviços de dragagem de rios e de canais nos Estados da Guanabara, Minas Gerais, Rio de Janeiro e São Paulo.

### RESTANTES

O engenheiro Geraldo Reis, diretor-geral do DNOS, informou à reportagem que das drag-lines restantes, chegarão mais 72 em março e outras 60 em abril. Serão desembarcadas, diretamente, nos portos de Vitória, Salvador, Recife, Natal, Fortaleza e outros, sendo entregues imediatamente aos serviços do DNOS.

### NACIONAIS

No entanto, a frota de drag-lines do Departamento Nacional de Obras de Saneamento será aumentada em mais 150 máquinas, encomendadas pelo presidente da República a duas firmas nacionais que funcionam em Pernambuco e São Paulo. Os respectivos contratos já foram firmados, devendo as entregas se efetivarem no prazo de vinte meses.

### NEGÓCIO

O engenheiro Geraldo Reis informou, também, que as máquinas alemãs foram compradas por existirem saldos favoráveis ao Brasil nas transações comerciais com a RDA. Cada drag-line custou Cr$ 18,5 milhões, e pesa trinta toneladas. Esta partida veio aumentar a frota de máquinas da autarquia, que em 1960 era de 180 unidades, em 1963, de 237 e passará a 537 drag-lines, depois de efetuadas tôdas as entregas.

# Correio dos Municípios

PASSEATA — O presidente da Câmara Municipal de Campos fará realizar uma passeata na cidade, do tipo realizada em São Paulo, em defesa das instituições democráticas, de Deus e da família.

IAPC — Em represália a falta de providências do IAPC para melhoria de sua assistência médico-cirúrgica em Campos, o Sindicato dos Comerciários do município, resolveram efetuar o "bloqueio econômico" da agência da autarquia no dia de hoje. No "bloqueio" os comerciários contam com o apoio dos radialistas e a solidariedade das demais categorias profissionais campistas.

### PETRÓPOLIS

SUPRA — Ocupando a Tribuna da Câmara Municipal, o vereador Augusto Patuléia solicitou da SUPRA o aproveitamento de um terreno da Leopoldina, existente no bairro Itamarati, para feitura de um loteamento para os trabalhadores residentes na localidade.

DESASTRE — O carro Volkswagen chapa 14-64-12 SP, dirigido por Rômulo Afonso e tendo como passageiros Nélson Pereira e a menor G. R., quando transitava pela Avenida Tiradentes, perdeu a direção indo chocar-se violentamente contra outro carro que estava ali estacionado. Em conseqüência saíram feridos o sr. Rômulo e a menor G. R., com ferimentos leves e Nélson Pereira que ficou internado em estado grave. Todos foram socorridos no Pronto Socorro local.

### ARARUAMA

ÁGUA — Está sendo esperado no próximo dia 5, nesta cidade o governador Badger Silveira, que irá inaugurar a subadutora da "Região dos Lagos" e que custou 150 milhões de cruzeiros. A rêde que é constituída de 23 quilômetros foi concluída em 50 dias.

### VOLTA REDONDA

LIMITES — A questão dos limites entre Volta Redonda e Barra Mansa deverá ser resolvido ainda êste mês. Uma reunião entre os prefeitos dos dois municípios, com o governador Badger Silveira para solucionar definitivamente o problema.

SUNAB — Os agentes da SUNAB voltaram a agir de surprêsa e com o máximo rigor, não só neste município como também, o de Barra Mansa, lançou pânico no comércio. Diversos comerciantes foram autuados por desrespeitarem a tabela ou venderem gêneros deteriorados, e outros prêsos por sonegarem a venda de certos artigos, como o açúcar que falta nos dois municípios há mais de um mês.

# SP ARRECADA 54,4% DO IMPÔSTO DE CONSUMO

SÃO PAULO (Sucursal) — Segundo dados divulgados pela Diretoria das Rendas Internas, a arrecadação do impôsto de consumo, em 1963, atingiu a casa dos Cr$ 408 bilhões. À semelhança do que acontece com os demais tributos federais, São Paulo participou com mais de 50% dêsse total. A Recebedoria Federal arrecadou no Estado perto de Cr$ 226 bilhões e 200 milhões, isto é, 54,4% do total nacional.

### PREVISÕES

Por causa da Lei 4.153, de novembro de 1962, esperava-se um aumento do impôsto de consumo da ordem de 22%, que, somado ao produto industrial de 1962 (11%), elevaria a estimativa de crescimento real a 33%. Como a média dos preços, em 1963, superou a de 1962 em cêrca de 74%, a receita do impôsto de consumo poderia alcançar no ano passado cêrca de Cr$ 472 bilhões, registrando incremento de ... 131%.

### FONTES

O setor do fumo é o que mais recolhe, atingindo cêrca de Cr$ 100 bilhões. Em seguida, vêm os ramos de tecidos e bebidas, com Cr$ 40 e Cr$ 20 bilhões, respectivamente.

Sòmente na Capital paulista a arrecadação do impôsto de consumo somou Cr$ 136 bilhões e 500 mil cruzeiros, perfazendo 33,4% do total nacional. No montante arrecadado pelo município de São Paulo encontramos as seguintes parcelas: produtos nacionais — Cr$ 132 bilhões e 700 mil; produtos estrangeiros — Cr$ 3 bilhões e 700 mil.

No interior do Estado a arrecadação se elevou a Cr$ 89 bilhões e 700 mil.

# Aniversário de fundação da "Tribuna"

Transcorre hoje o 71.º aniversário de fundação de "A Tribuna", matutino de Santos de grandes tradições na imprensa paulista e que deve seu progresso atual à ação do diretor M. Nascimento Júnior, falecido recentemente. Dirigido pelos srs. Giusgredo Santini e Roberto Santini (neto do fundador), tendo como redator-chefe o sr. Geraldo Ferraz e secretariado pelo sr. Carlos Klein, conta a "A Tribuna" com excelente corpo de colaboradores nacionais e estrangeiros. A sucursal da Guanabara é dirigida pelo sr. Ivo Arruda, diretor do "Bureau Interestadual de Imprensa".

# Wander preside cronistas

BELO HORIZONTE (Sucursal) — O jornalista Wander Moreira, da Sucursal do CORREIO DA MANHÃ, foi eleito, hoje em concorrido pleito, presidente do Centro de Cronistas Políticos de Minas Gerais, que reúne os profissionais especializados da imprensa estadual. Os demais cargos da Diretoria ficaram com os jornalistas Dalai Rocha, do "Diário de Minas", Jadir Barroso, do "Correio de Minas" e Enio Amaral da "Última Hora". A chapa vitoriosa foi empossada logo após a eleição.

# SUNAB foi instalada na Bahia

SALVADOR (Do correspondente) — Acaba de ser instalada nesta cidade uma delegacia da SUNAB, sob a direção do sr. Nodgy Andrade. Esta repartição iniciará breve suas atividades de combate à especulação, esperando contar com cêrca de 16 agentes que virão do Rio, fornecidos pelo CODEP.

A Prefeitura de Salvador vai realizar o censo imobiliário para aplicação do nôvo Código Tributário na cobrança dos impostos territorial e predial.

O govêrno do Estado instala diversos postos de abastecimento. Neles vendem-se peixe congelado a Cr$ 250,00 o quilo e feijão a Cr$ 110,00.

Em reunião realizada recentemente, a Federação das Associações Rurais decidiu que suas filiais iniciem o processo de sindicalização dos trabalhadores do campo para evitar a deflagração de lutas de classe e de agitações prejudiciais à lavoura.

# Correio dos Estados

## MINAS GERAIS

### Maçãs

ENTRE RIOS DE MINAS (Sucursal-BH) — Com mudas de maçã obtidas na famosa estação experimental de Beltsville nos Estados Unidos, o fazendeiro José Rezende, desta cidade, conseguiu obter ótimos frutos, iguais ou melhores dos que os importados, com vantagem de ter conseguido produção com apenas 3 anos e meio de plantio, quando o normal, nos países europeus, é de 6 a 7 anos. A vitoriosa experiência do sr. José Rezende, que será aplicada em outros espécimes, está provocando interêsse por parte da Secretaria da Agricultura, que pretende incrementar, nesta região, o fomento da fruticultura.

### Ginásio agrícola

PRUDENTE DE MORAIS (Sucursal-BH) — Um ginásio agrícola que será o primeiro educandário dêste recem-criado município, funcionará ainda êste ano, por iniciativa e sob os auspícios da campanha nacional de educandários gratuitos. A previsão é para funcionamento da unidade ainda no primeiro semestre deste ano.

### Animais para o zoo

BELO HORIZONTE (Asp) — O Zoológico da Pampulha, com novos animais, deverão ser motivo de atração para a garotada belorizontina. Chegaram, trocados por onças criadas na Pampulha, um casal de cisne branco, uma fêmea de camêlo, um leopardo, um cabrito da Argélia, um casal de carneiros africanos e outro de guarás.

## SÃO PAULO

### Faculdade de Medicina

SANTOS (Sucursal-SP) — O presidente do Conselho Estadual de Educação, prof. Zeferino Vaz, vai manter contatos com uma comissão da Câmara Municipal. Nesta data realizará uma reunião com o prefeito José Gomes, com o secretário da Saúde e com o provedor da Santa Casa de Misericórdia, para estudar a possibilidade de se construir em Santos uma Faculdade de Medicina.

### Polícia promove desordens

PINHAL (Sucursal-SP) — Trinta e oito soldados da Fôrça Pública da Capital, promoveram nesta cidade, enorme confusão quando provocaram e agrediram vários moradores do centro da cidade. Os milicianos, que fazem parte do Regimento de Cavalaria Nove de Julho, vieram a esta cidade participar de uma partida de futebol e após a mesma dirigiram-se ao centro da cidade para festejar, quando promoveram desordens.

Em face da revolta da população de Pinhal, ante êsses fatos, o prefeito municipal enviou telegrama ao secretário da Segurança Pública, gen. Aldevio Barbosa Lemos, solicitando sejam tomadas medidas corretivas contra êsses elementos.

## DISTRITO FEDERAL

### Automóveis

BRASÍLIA (Asp) — O Sindicato dos Jornalistas Profissionais do Distrito Federal, abriu inscrição para a aquisição de veículos de fabricação nacional, através de financiamento a ser concedido pela Caixa Econômica Federal.

## PARANÁ

### Abastecimento de água

PONTA GROSSA (Asp) — Encontra-se na Capital do Estado o prefeito deste Município, sr. José Hoffmann, onde foi tratar com o governador Nei Braga de problemas relacionados com o abastecimento de água local, bem como de telefones e de energia elétrica.

## PERNAMBUCO

### Açudes destruídos

SÃO JOÃO DO EGITO (Asp) — Cerca de 50 açudes de pequena capacidade, foram completamente destruídos nesta região e na de Itapetim, em conseqüência do temporal que vem caindo nos dois municípios. Providências já foram tomadas pelo Govêrno estadual, para recuperá-los em curto prazo.

### Príncipe

RECIFE (Asp) — O governador do Estado, recebeu em palácio, a visita do príncipe Francisco, da Baviera, oportunidade em que mantiveram cordial palestra.

### Gado

RECIFE (Asp) — A Secretaria da Agricultura, do Estado, acaba de iniciar a distribuição de reprodutores da classe de gado Indu, a criadores do alto sertão pernambucano.

## SERGIPE

### Protestos às críticas

ARACAJU (Asp) — O presidente da Assembléia Legislativa desta cidade, telegrafou ao senador Auro Moura Andrade, protestando contra as críticas formuladas pelo Congresso Nacional pela realização do comício das reformas.

### Nova prova

ARACAJU (Asp) — O juiz de Direito da 4a. Vara concedeu liminar ao mandado de segurança impetrado pelos prejudicados na prova de física, do exame vestibular da Faculdade de Medicina, determinando, em conseqüência a realização de nova prova para os reprovados.


EDIFÍCIO SOLAR DA MONTANHA
Para você e mais 9 pessoas de bom gôsto.
Apartamentos de alto luxo, com 264 m², um por andar, em clima de montanha. Edifício situado em centro de terreno (com duas piscinas). Quatro quartos, 3 banheiros, salão com 64 m². Rua Senador Simonsen n.º 30, acesso pela rua Abade Ramos, em frente à Hípica, no Jardim Botânico. Preço a partir de Cr$ 21.800.000,00. Corretor no local.
Incorporação: AÇO ENGENHARIA LTDA.
WALDEMAR MESQUITA S.A.
Av. 13 de Maio, 23 - conj. 341
Fones: 52-5551 e 42-6900

APLIQUE SUPER-SYNTEKO
No assoalho de sua casa
Orçamento sem compromisso
CONATI — Conservadora Atlântica Ltda. Tel. 23-5630

CHASSIS LONGOS, CURTOS e de ÔNIBUS
SCANIA-VABIS
(O Rei da estrada)
CIA. EXPRESSO FEDERAL
Vendas: Av. Rio Branco, 87 - Tel. 23-2000
Peças e Oficinas: Rua Idalina Senra, 35 (S. Cristóvão) Tels. 28-4095 - 28-9764
Record 16.047

SR. REVENDEDOR, HOJE É IMPOSSÍVEL IMPORTAR CRISTAIS, PORCELANAS E PRATARIAS!
E VOCÊ sabe porque, — Por êstes e outros motivos, a indústria nacional também aumenta assustadoramente!
CESAR BERTAZZONI & CIA. LTDA.
tem AINDA por preços antigos,
e põe à disposição dos revendedores, tôda uma linha de artigos importados: CRISTAIS TCHECOS, POLONESES e ALEMÃES; PORCELANAS ITALIANAS, FRANCESAS ETC.
TEMOS TAMBEM ESTOQUE ANTIGO DE ARTIGOS NACIONAIS tais como: PORCELANA REAL, SCHMIDT, STEATITA, RENNER, CRISTAIS PRADO, REYNOSO, FAQUEIROS WOLFF, FRACALANZA, MARCOL, EBERLE ETC.... por preços menores que na fonte.

| | |
|---|---|
| Jgs. p/ Jantar, 42 pcs., fina Porcelana, div. Padrões | 19.800,00 |
| Jgs. Copos c/ 61 pcs. fino Cristal Tcheco | 44.900,00 |
| Jgs. Copos c/ 61 pcs., fino Cristal Prado | 29.900,00 |
| Faqueiros Prata-90,130 pcs., c/ fino est. imbula | 129.000,00 |
| Faqueiros Aço Inox. c/ 130 pcs., pesado, c/ f. est. imb. | 45.000,00 |

CONSULTE ANTES OS PREÇOS DA FONTE, E CERTIFIQUE-SE QUE NOSSOS PREÇOS SÃO MAIS VANTAJOSOS!
CESAR BERTAZZONI & CIA. LTDA. — IMPORTADORA
Rua Amália Noronha, 162 (Sumaré) — Tel.: 65-3749
SÃO PAULO — Capital
30944

ISTO É VERDADE...
O primeiro automóvel a vir para o Brasil foi trazido por José do Patrocínio, o grande jornalista da Abolição. Era um carro a vapor, complicado, com fornalha, caldeira e chaminé. A geringonça, que causou sensação no Rio, teve vida efêmera, pois fez um único passeio, atolando logo na Estrada Velha da Tijuca...

ISTO TAMBÉM É VERDADE
A cada dia que passa, pela comprovada qualidade de seus fumos, aumenta em todo o país o número de apreciadores de CONTINENTAL — uma preferência nacional!

Continental
uma preferência nacional • CIA. DE CIGARROS SOUZA CRUZ

# Seguros

O sr. Vicente de Paula Galliez foi empossado como presidente da Federação Nacional das Emprêsas de Seguros da Guanabara. O ex-presidente, sr. Cláudio de Almeida Rossi, transmitiu o cargo e disse, em síntese, que o presidente recém-empossado "é a pessoa mais indicada para continuar a obra de expansão do seguro a tôdas as atividades neste Estado". O sr. Galliez, agradecendo, congratulou-se com a administração de seu antecessor e prometeu prosseguir as realizações que engrandecem a entidade da qual é o nôvo titular. Presentes à cerimônia, compondo a mesa que dirigiu os trabalhos, os srs. José Maria Fernandes, José Cândido de Almeida, Mauro Salles e José Alberto Barbosa

# Indicador de hoje

O Serviço de Meteorologia do Ministério da Agricultura apresenta a seguinte previsão do tempo para hoje:

**Rio de Janeiro e Niterói** — Tempo bom, com nebulosidade e forte instabilidade passageira no período. Temperatura elevada, entrando em ligeiro declínio. Ventos de Noroeste a Sudoeste, de fracos a moderados. A temperatura máxima, ontem, registrada na Guanabara, foi de 37,8 graus, na Penha, e a mínima de 19,7, em Bangu.

**Brasília** — Tempo bom, com nebulosidade. Temperatura elevada. Ventos de Nordeste ao Norte, fracos. Visibilidade boa.

**Belo Horizonte** — Tempo bom, com nebulosidade. Temperatura elevada. Ventos de Nordeste ao Norte, fracos. Visibilidade boa.

**São Paulo** — Tempo bom, com nebulosidade forte. Instabilidade passageira no período. Temperatura elevada, entrando em ligeiro declínio. Ventos de Noroeste a Sudoeste, fracos. Visibilidade boa.

**Curitiba** — Tempo instável, com chuvas ocasionais no período. Temperatura em declínio. Ventos do quadrante Sul, fracos. Visibilidade boa.

ANÁLISE SINÓPTICA DO MAPA DO TEMPO

Frente fria muito fraca entre Paraná e São Paulo, movendo-se lentamente para o Norte com chuvas fracas e trovoadas ocasionais pré-frontais sôbre os Estados do Paraná, São Paulo e Rio de Janeiro.

## Pagamentos no Tesouro Nacional

A Pagadoria do Tesouro Nacional efetuará segunda-feira, 30, o pagamento das seguintes fôlhas do 4.º dia útil da Tabela da Diretoria da Despêsa Pública:

Aposentados da Aeronáutica, n.ºs 4.101 a 4.301; da Agricultura, n.ºs 4.601 a 4.605; do Trabalho, n.ºs 4.601 a 4.603; do IPASE, n.ºs 4.550 a 4.571; e da Superintendência das Emprêsas Incorporadas ao Património Nacional, n. 4.150.

PAGAMENTOS EXTERNOS

Serão efetuados, segunda-feira, 30, os seguintes do 4.º dia do pessoal ativo:

Ministérios: Trabalho, Indústria e Comércio, Viação, Educação, Agricultura e Saúde.

APOSENTADOS DA VIAÇÃO

Serão pagos, segunda-feira, 30, na Caixa Econômica, os inativos do Ministério da Viação, fls.: 4243 a 4961.

COMPROVANTES DE PAGAMENTOS

A Diretoria da Despesa Pública avisa aos funcionários aposentados que sòmente fornecerá comprovantes de pagamentos efetuados em 1963, para fins de Impôsto de Renda, às pessoas que os solicitarem até o dia 15 de abril p/ vindouro, sem exceção.

## Vendido em S. Paulo o bilhete premiado com 40 milhões na Loteria Federal

O primeiro prêmio da extração ontem realizada na sede da Loteria Federal coube ao bilhete n.º 33.154, vendido em São Paulo.

Foi o seguinte o resultado da 115a. extração ontem realizada: 1.º Prêmio — Cr$ 20.000.000,00 — Bilhete n.º 33.154 — São Paulo; 2.º Prêmio — Cr$ 3.000.000,00 — Bilhete n.º 6.990 — M. Gerais; 3.º Prêmio — Cr$ 1.000.000,00 — Bilhete n.º 3.598 — Guanabara; 4.º Prêmio — Cr$ 500.000,00 — Bilhete n.º 1.719 — São Paulo; 5.º Prêmio — Cr$ 300.000,00 — Bilhete n.º 36.437 — Sta. Catarina.

As duas aproximações premiadas com Cr$ 200.000,00 cada uma coube aos bilhetes n.ºs 32.153 e 33.155, também vendidas em São Paulo.

Os cinco prêmios de Cr$ .... 100.000,00, tiveram a seguinte distribuição:

30.037 (Rio G. Sul), 32.347 (S. Paulo), 35.004 (São Paulo), .... 37.021 (Minas Gerais) e 4.000 (Guanabara).

Todos os bilhetes terminados com o número 4 e com as dezenas 00, 03, 19 e 87 têm direito a um prêmio no valor de Cr$ .... 3.500,00.

# Gerico

## Ônibus recolhem cedo

Leitores do "Gerico" que se utilizam da linha de ônibus "Horto-Copacabana", queixam-se de que o número de veículos é insuficiente e que depois das 21h30m não mais os têm, o que lhes está causando sérios transtornos. Afirmaram-nos que a linha está sendo servida apenas por 6 veículos, indo três pela Lagoa e três pelo Leblon, o que é pouco. Mas o pior é que os ônibus recolhem às 21h30m, deixando-os inteiramente sem condução. Reclamam dessa prática porque, asseveraram, os lotações, sempre em maior número, os serviam até às 24 horas.

Assim é que apelam por intermédio do "Gerico" para que não só prorroguem o horário de trabalho dos ônibus, como também para que aumente o número dêles mesmos.

## Final da Ferreira Leite

Moradores da Rua Ferreira Leite, na Abolição, encaminharam justo apêlo ao Gerico. A Rua Ferreira Leite é, sem dúvida, uma das ruas importantes daquele subúrbio, mas nem por isso tem recebido o cuidado a que tem direito. Calçaram-na sòmente até o seu cruzamento com a Rua Francisca Zieze. A parte final foi e continua a ser inteiramente ignorada, apresentando tôda a série de inconvenientes, tais como falta de esgôto, chão desnivelado, valas conduzindo águas pútridas e mato por todos os cantos. E' um tratamento que se não justifica e daí o justo apêlo dos moradores da parte final daquela rua para que as autoridades responsáveis pelos destinos do Estado determinem as providências que se fazem necessárias para pôr fim a tão estranha, quão injustificável anomalia, principalmente quando se sabe que são apenas poucos metros que faltam para que a rua fique inteiramente pavimentada

## Velha ponte aguarda remoção

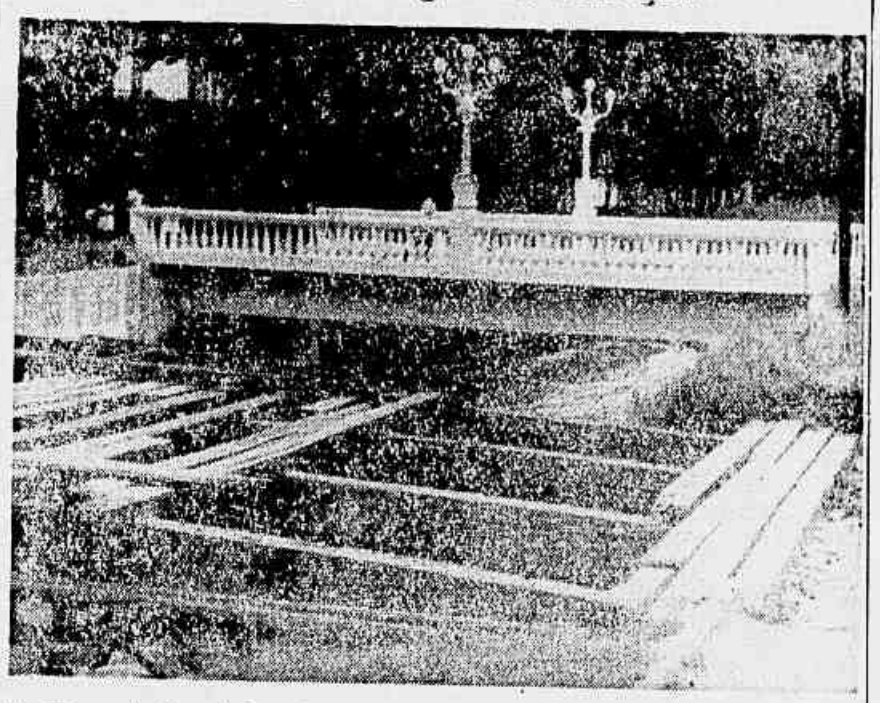

A velha ponte de madeira existente sôbre o Piabanha, na Praça Ruy Barbosa, em Petrópolis, há já muito tempo deixou de bem preencher as suas finalidades. O pêso dos anos fêz-se sentir impiedosamente sôbre ela. A sua utilização passou a constituir sério perigo para aquêles que não tinham outra alternativa senão a de servir-se dela. O risco era grande, motivo pelo qual o prefeito de Petrópolis, dr. Flávio Castrioto, determinou a imediata construção de uma ponte de cimento armado para substituir a velha ponte de madeira. Da tarefa incumbiu-se o dr. J. J. Pereira Louro, secretário de Viação e Obras de Petrópolis, e já nos primeiros dias de fevereiro do ano em curso a nova ponte era inaugurada. Incompreensivelmente, porém, até hoje não se efetuou a remoção da velha e carcomida ponte. Garotos travessos, inteiramente inconscientes do perigo que correm, comprazem-se em brincar sôbre ela. Parece-nos importante a imediata remoção da mesma, antes que acidente fatal venha a registrar-se ali. Esse o apêlo das famílias de Petrópolis através do **Gerico**

## E o "Gerico" mais uma vez, agradece...

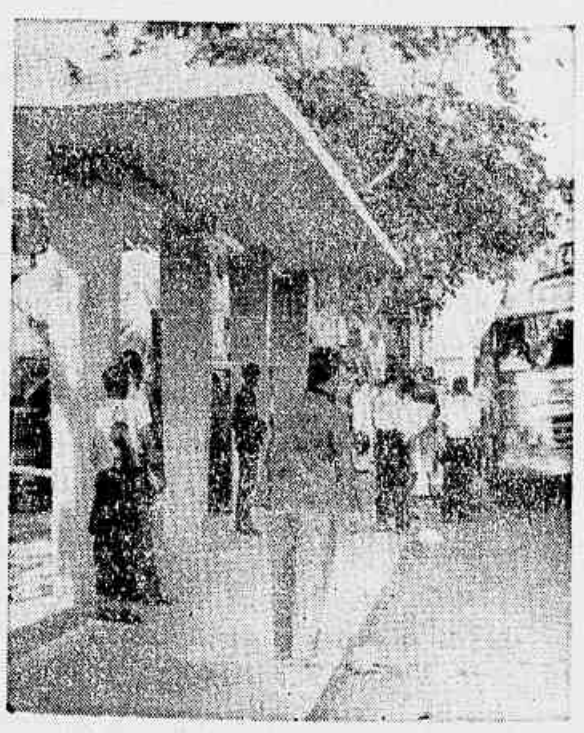

É com grande satisfação que apresentamos hoje o nosso muito obrigado ao eng.º Seróa da Mota, chefe do 9.º D. O., e ao dr. Eithel de Oliveira, com que atenderam ao apêlo do "Gerico", construindo três excelentes abrigos para passageiros de ônibus e lotações na Praça Barão de Drumond. Trata-se de abrigos muito bons mesmo, modernos e dotados de iluminação, que evitará, durante a noite, a presença de meliantes e punguistas. Todavia, tornar-se necessário zelar por êsse magnífico melhoramento, policiando convenientemente o local, a fim de evitar qualquer dano aos abrigos.

## Passagem direta é mais cara

Situação incompreensível é a que se observa com relação ao preço das passagens dos ônibus da emprêsa "Paranapoan", que ligam a Ilha do Governador a Copacabana, passando pela Praça Mauá. Do Zumbi, na Ilha do Governador, à Praça Mauá, o preço é de Cr$ 75,00; da Praça Mauá à Praça Serzedelo Corrêa, o preço é de Cr$ 40,000, o que equivale a dizer que o total da passagem é de Cr$ 115,00. Mas não é êsse o preço da passagem direta. A passagem direta, isto é, do Zumbi à Praça Serzedelo Corrêa custa Cr$ 120,00. Aí está uma coisa difícil de entender, motivo pelo qual os leitores do **Gerico** pediram-lhe que solicitasse das autoridades responsáveis uma revisão no preço das passagens da emprêsa "Paranapoam", na linha em aprêço.

# Govêrno do Estado

## *CONTRATAÇÃO DE TÉCNICO E AUXILIAR DE LABORATÓRIO*

A partir do próximo dia 1.º, estarão abertas, na ESPEG, à Avenida Erasmo Braga, 118, térreo, loja A, das 8 às 6 horas, as inscrições para as provas de seleção, destinadas à contratação de auxiliar de laboratório (56 vagas) e de técnico de laboratório de anatomia e patologia (13 vagas). O candidato deverá ter 30 anos incompletos, estando isentos dêsse limite os servidores estaduais.

### Agrônomo

A prova escrita especializada, do concurso para agrônomo, será realizada no próximo dia 4 (sábado), às 8 horas, na ESPEG, à Avenida Graça Aranha, 416, 4.º andar.

* * *

### Visita

Foi transferida a visita de inspeção que o governador faria ontem às obras de melhoramentos na favelas de Barro Prêto, Barro Vermelho e Dona Francisca. O chefe do Executivo achou preferível reunir o secretariado.

* * *

### Flamengo

Começará têrça-feira próxima o asfaltamento da Rua Estrêla, no Rio Comprido. Deverá estar concluída no dia 17, quando então as turmas da Usina de Asfalto serão deslocadas para a Praia do Flamengo. Será asfaltada a sua pista interna ainda calçada a paralelepípedos.

* * *

### Servente

1.032 candidatos lograram aprovação na prova de seleção para contratação de serventes, que vão servir na Secretaria de Educação em seus estabelecimentos de ensino. O "Diário Oficial" da próxima semana publicará a relação nominal dos habilitados.

* * *

### Escrevente-datilógrafo

No próximo dia 2, a partir das 8 horas, na Escola Ferreira Viana, à Rua General Canabarro, 291, serão identificadas as provas de português prestadas pelos candidatos inscritos no concurso para escrevente-datilógrafo.

* * *

### Detetive

Está marcada para o próximo dia 3, às 10 horas, a identificação das provas de português, matemática, noções de direito e topografia, a que se submeteram os candidatos inscritos no concurso para detetive. Será também na escola Ferreira Viana.

* * *

### Auxiliar de Fazenda

Também, no próximo dia 3, às 8 horas, ainda na Escola Ferreira Viana, serão identificadas as provas prestadas pelos candidatos a auxiliar de fazenda.

## *ASFALTAMENTO DE LOGRADOUROS*

As Ruas Uruguiana, Assembléia, Carioca, Sete de Setembro, Primeiro de Março, Evaristo da Veiga, Catete, Senador Dantas e Laranjeiras vão receber nova capa de asfalto, com vistas aos festejos do IV Centenário da Cidade. As obras serão executadas à noite, para não prejudicar o tráfego de veículos. Também as Ruas Pedro Américo e Bento Lisboa serão asfaltadas.

# Inundação mata 6 em Salvador

SALVADOR (Asp.-CM) — Continua chovendo intensamente nesta Capital, tendo as inundações e desabamentos causado a morte de 6 pessoas. Grande parte do morro de São Caetano desabou e a enxurrada arrastou vários casebres do sopé do morro e soterrou uma dezena de barracas da tradicional feira permanente ali instalada. Turmas do Corpo de Bombeiros acorreram ao local, tentando desesperadamente encontrar sobreviventes em meio a toneladas de detritos. Estima-se que dezenas de moradores e alguns feirantes foram soterrados, sabendo-se que as chuvas obrigaram a maioria dêstes a abandonar suas barracas e pernoitar noutros locais.

# Decreto cria a CEDUG na Guanabara

Para elaborar programa de desenvolvimento urbano a longo prazo e organizar plano especial de execução de projetos a curto prazo, o governador carioca assinou decreto ontem criando a Comissão Executiva para o Desenvolvimento Urbano do Estado da Guanabara (CEDUG).

Outros objetivos do nôvo órgão, que se divide em subcomissões, serão: propor a estruturação, atribuições e normas de funcionamento de entidade que se incumbir da supervisão e coordenação de tôdas as operações relacionadas com o desenvolvimento físico do Estado; formular programa educacional especial, para que o pessoal envolvido nos programas urbanísticos da Guanabara adote política racional sôbre as tarefas a longo prazo e dos métodos de alcançá-las.

## *FARMÁCIAS DE PLANTÃO HOJE*

FARMÁCIAS: Mauá, Rua São Francisco da Prainha, 21 — Murgel & Cia., Rua Santo Cristo, 245 — Gesmar, rua 1.º de Março, 14 — São Jorge, Av. Marechal Floriano, 89 — Potassio, Av. Mem de Sá, 230-B — Estrêla Ribeiro Ltda., Rua Lavradio, 50 — Normal, Rua Maia Lacerda, 336 — Catumbi, Rua Catumbi, 6 — Espírito Santo, Rua Haddock Lôbo, 1 — Max, Praça Condessa Paulo de Frontin, 48 — Oliveira, Rua Dona Cecília, 29-B — Triunfo, Rua Mauá, 143 — Santo Amaro, 38 — Antônio M. Lopes & Cia. Ltda., Rua Comandante Mauriti, 99 2a. loja — Paulista, Rua Estácio de Sá, 71 — Carlos Silva, Rua João Batista, 14 — Franca, Rua da Passagem, 111 — Fontana, Praia de Botafogo, 360 — Oswaldo, Rua Voluntários da Pátria, 36-A — São Luiz de Botafogo, Rua Real Grandeza, 195-O — Cruz, Rua das Laranjeiras, 34 — Fortaleza, Rua Barão do Flamengo, .. 35-B — Pedro Américo, Rua Pedro Américo, 225-A — Ernesto Braga, R. do Catete, 287 — Farmácia do Largo, Rua São Luiz Gonzaga, 2.314 — Farmácia do Leme, 2 — Campo de S. Cristóvão, 162 — Esperança, Rua General Pedilha, 3 — Farmácia dos Aliados, Rua São Cristóvão, 64 — Medeiros, Rua Conde de Bonfim, 835-A — Ônix, Rua Haddock Lôbo, 451 — Santa Lúcia, Rua Desembargador Isidro, 7-A — Esmeralda, Rua Conde de Bonfim, 819 — Delta, Rua Pereira de Siqueira, 69 — Hastimphelo, Rua Haddock Lôbo, 461 — Moisés, Rua Barão de Mesquita, 758 — Grajaú, Rua Barão de Bom Retiro, 2.251 — Iracema, Rua S. Francisco Xavier, 1-A — Uranos, Rua Carvalho Alvim, 333-D — Nova Portuense, Rua Maxwell, 388 — Panamá, Rua Itaú, 389-loja — Carrera & Neves, Ltda, Rua Montevidéu, 1.339 — Ubirajara, Rua Almoré, 240-A — Rio Tupã, Av. N. S. da Penha, 355-A — Circular, Rua Lôbo Júnior, 960-A — Bom Jesus da Penha, Rua Apiaí 9-E — Leal, Av. Brás de Pina, 675 — Sociedade Farmacêutica Arapogi Ltda. Av. Arapogi 320-C — Padroeira da Penha, Rua Agusipé, 147 Loja — Ruth, Rua Barão de Melgaço, 481-A — José Rocha, Rua Bulhões Marcial, 405 — Magdalena, Rua Cacequi, 563-B — Neves & Mel. Ltda. Av. Suburbana, 6.045-C — Para Todos, Av Suburbana, 5.825 — Abolição, Av. Suburbana, 7.501 — Modelar, Av. Suburbana, 8.255 — Ana Quintão, Rua Ana Quintão, 427-C — N. S. da Conceição, Rua José Bonifácio, 658 — Amália, Rua Múcio Teixeira, 198-B — Assis Rocha & Cia. Ltda., Rua Alvaro de Miranda, 261-B — Cavalcante, Rua Maria Passos, 811 — Maria da Graça, Rua Conde de Azambuja, 821 — Cachambi, Rua Cachambi, 254 — Castelani, Rua Miguel Cervantes 371-A — São Venâncio, Av. João Ribeiro, 61-A — Sergipe, Av. João Ribeiro, 385-B — A. C. Carvalho, Praça Alberto Monteiro Filho, 41 — Thebas, Rua Lucidio Lago, 481- la. loja — A. Pimentel & Irmãos Ltda, Rua Luiz Silva, 257-A — Sampaio, Rua 24 de Maio, 665 — Farmácia da Curva, R. Ciarjmundo de Melo, 396 — Divino Salvador, Rua Assis Carneiro 20-A — Drogarânida, Rua 24 de Maio, 1.373 — Brasil, Rua Dona Romana, 661-A — Pederneiras, Rua Dias da Cruz, 296-B — São José, Rua Adolfo Bergamont, 45-A — Engenho de Dentro, Av. Amaro Cavalcanti, .. 2.103 — N. S. da Guia, Rua Dias da Cruz, 802-B — F. Jurema Ltda., Est. Vicente de Carvalho, 1.320-E — São Jorge de Cari, Av. Automóvel Clube, .. 3.356-B — Vila da Penha, Av. Brás de Pina, 1.496-C — Hellan, Est. Coronel Vieira, 898, Santa Mônica, Av. Monsenhor Félix, 926-D — Lider das Drogas, Av. Suburbana, 9.091-E — A. C. Carvalho & Cia. Praça Quintino, 18 — Campinho, Av. Ernani Cardoso, 430-A — Queiroz Correia & Cia. Ltda., Est. do Portela, 106 — Chawa Barat Pitkowski, Av. Ministro Edgar Romero, 665-D — N. S. da Penha, Av. Geremário Dantas, 12 Jairo da Costa Pinto & Cia. Ltda. Est. de Jacarepaguá, .... 7.658-A.

# Govêrno da GB estuda policiamento

O policiamento da cidade foi o principal problema debatido, na manhã de ontem, no Palácio Guanabara, durante a reunião do Secretariado, presidida pelo governador do Estado. Nôvo encontro foi marcado pelo governador com os secretários de Segurança, Finanças e Govêrno, para acêrto de medidas que venham a possibilitar a melhoria da atual situação, hoje enormemente deficiente em vista da opção de policiais para a esfera federal. Estuda-se a imediata contratação de pessoal para cobrir os claros existentes.

Na reunião de ontem, foram ainda tratados, entre outros assuntos: o nôvo plano de trânsito para a Praia de Botafogo; a situação política nacional; e a visita do governador a São Paulo e Minas Gerais.

**DR. DAVID E DR. ROBERTO**

LITSIO e família agradecem

29153

# *Atos Religiosos*

## Elza Rodrigues Mendonça

(FALECIMENTO)

**Sua família cumpre o doloroso dever de comunicar o seu falecimento, ocorrido ontem e convida os demais parentes e amigos para o seu sepultamento que se realizará hoje, dia 26, às 15 horas, saindo o féretro da Capela da Abolição (Av. Suburbana, 7.258 para) o Cemitério do Pechincha em Jacarepaguá.** 71021

## OSWALD CRUZ GUIMARÃES

(FALECIMENTO)

Sua família cumpre o doloroso dever de comunicar o seu falecimento ocorrido na noite de ontem, quarta-feira, dia 25, às 19,30 horas em Vitória (Espírito Santo). 4724

## Tenente Waldyr Ferreira da Costa

**A Família do Tenente WALDYR FERREIRA DA COSTA, comunica o seu falecimento ocorrido dia 21-3-64, em Brasília, e convida os amigos para a missa de sétimo dia, que mandam celebrar segunda-feira, dia 30, às 9h30m, na Basílica N. S. de Lourdes, à Av. 28 de Setembro n.º 200. Antecipadamente agradecem a todos que comparecerem a êsse ato de fé cristã.** 4974

## JUVENAL DA SILVA LIMA

(MISSA DE 7.º DIA)

**Amélia de Carvalho Lima, Oswaldo da Silva Lima, senhora e filha, Horácio da Silva Lima, senhora e filho e demais parentes, agradecem as manifestações de pesar recebidas por ocasião do falecimento do seu inesquecível esposo, pai, sogro e avô, JUVENAL, e convidam para a missa que mandam celebrar em intenção de sua alma, no altar-mor da Igreja de São Francisco de Paula, segunda-feira, dia 30, às 8 horas.** 9945

## Roberto Guarita de Castro

(FALECIMENTO)

Espôsa, filhos, genros, noras e netos, cumprem o doloroso dever de comunicar o falecimento de seu querido ROBERTO e convidam os demais parentes e amigos para o sepultamento hoje, quinta-feira, dia 26, às 11 horas, saindo o féretro da Capela Real Grandeza, para o Cemitério de São João Batista. 71022

## Capitão-Tenente — Aviador-Naval GUNTHER HORST THEINERT

## Soldado-de-Primeira-Classe (FN) Av SEBASTIÃO JACINTHO SOBRINHO

(FALECIMENTO)

**O Ministro da Marinha cumpre o doloroso dever de participar os falecimentos do Capitão-Tenente Aviador-Naval GUNTHER HORST THEINERT e do Soldado-de-Primeira-Classe (FN) AV, SEBASTIÃO JACINTHO SOBRINHO ocorrido ontem, quando em serviço na Base Aérea Naval de São Pedro da Aldeia, e convida os seus parentes e amigos para os sepultamentos a realizarem-se hoje, dia 26, às 11 horas, respectivamente nos Cemitérios de São João Batista e de Campo Grande, partindo os féretros da Capela do Hospital Central da Marinha, Ilha das Cobras às 10 horas.** 71024

# MOTORISTA LEVOU SETE MILHÕES DO PASSAGEIRO

Autoridades do 17.º Distrito Policial estão tentando esclarecer um estranho assalto ocorrido, ontem, à tarde, na Quinta da Boa Vista, envolvendo dois funcionários da Cia. Cerâmica Brasileira. Trata-se de Marcos Mediuse (solteiro, 40 anos, Rua Turfe Clube, 12, apt.º 803) e Hildebrando José da Silva (casado, 64 anos, Rua Visconde de Niterói, 2, casa 3) que deixaram o motorista do táxi chapa ("fria") 4-97-98, fugir com Cr$ 7.807.400, pertencentes à firma onde trabalham, que haviam retirado, pouco antes, de um estabelecimento bancário.

Pelas circunstâncias em que ocorreu o assalto, a Polícia está admitindo que Marcos e Hildebrando sejam coniventes com o motorista. As suspeitas tornaram-se mais fortes depois de ter sido apurado pelas autoridades que a chapa do táxi anotada pelas vítimas, pertence a outro veículo que, há tempos, encontra-se em uma oficina, para reparos.

ASSALTO

Após terem ido à Rua Visconde de Inhaúma, onde Marcos retirou a quantia de Cr$ 7.807.400,00 do Banco Sul-Americano do Brasil, destinada ao pagamento dos funcionários da Cerâmica, Marcos e Hildebrando embarcaram no táxi em que já tinham ido à Agência São Cristóvão do Banco do Brasil, e ao Banco Ultramarino Brasileiro (Av. Nilo Peçanha) onde Marcos foi visar cheques. Na Quinta da Boa Vista, próximo à entrada para a Rua Visconde de Niterói, o motorista parou o carro dizendo ter o mesmo enguiçado e pediu a Marcos, que viajava ao seu lado, e a Hildebrando, que ia no banco traseiro com uma pasta de couro contendo o dinheiro, que saltassem para empurrar o auto. Quando êles desceram, o motorista arrancou levando a pasta com os milhões.

QUEIXA

Apresentada queixa no 17.º DP, o comissário de dia comunicou o fato ao Centro de Contrôle e Segurança, a fim de que fôsse localizado o auto 4-97-98, tendo detetives daquela delegacia entrado em diligências.

APURAÇÕES

Segundo apurou o detetive Soares, o carro pertence a Antônio Pereira, que forneceu no Serviço de Trânsito o endereço da Rua Catumbi, 22, como sendo o de sua residência. De posse da informação o detetive Arnaldo, juntamente com Marcos dirigiram-se para lá, constatando tratar-se da Garagem Catumbi, onde Antônio, que reside realmente na Rua dos Coqueiros, deixara o carro — que é de marca diferente da que Marcos diz ter-lhe servido — há mais de um ano para consertos. O gerente da garagem, Jerônimo Fernandes Figueiredo, declarou que a placa dianteira do carro foi roubada há dois meses. Entretanto, em contato telefônico que tivera com o detetive Soares, Jerônimo lhe dissera que haviam sido roubadas as duas placas do carro.

SUSPEITAS

Segundo a Polícia, as razões que fazem haver suspeita de que Marcos tenha participação no roubo dos 7 milhões — além das circunstâncias em que ocorreu o assalto — é o fato dêste ter pedido o táxi em local diferente do de costume e não ter anotado a placa do mesmo como fazia sempre. Tôdas as vêzes que há retiradas de dinheiro para pagamento do pessoal, Marcos serve-se de táxis que fazem ponto no Maracanã, e anota-lhes a placa. Ontem, entretanto, pediu-o na Rua Ana Néri, não anotando a chapa. Os detetives Leite, Soares, Souza e Edmar, encarregados do caso, acreditam que Marcos tenha agido de comum acôrdo com o motorista, que seria pessoa com ligações na Garagem Catumbi, de onde a placa foi furtada.

CCS

Comunicado o fato ao Centro de Contrôle e Segurança (CCS), êste entrou em contato com todos os seus postos, transmitindo-lhes a mensagem recebida do 17.º DP a cada dez minutos. Além dos postos houve comunicação para as barreiras rodoviárias, a fim de que interceptassem o GB 4-97-98. Embora tenha sido intenso o trabalho dos PVs, não surtiu efeito, já que o assaltante deve ter trocado a placa logo após o roubo, conforme disseram os responsáveis por sua perseguição.

## Estranho assalto

A Polícia ouviu com reservas a versão apresentada por Marcos e Hildebrando para explicar o desaparecimento dos 7 milhões

## Imprudência, colisão e capotagem

Dirigindo o "Volkswagen" placa 40-31-06, o motorista João Batista de Jesus, saindo, na manhã de ontem, da Av. Presidente Vargas tentou, imprudentemente, entrar na Rua Uruguaiana com o sinal fechado. Cruzando, no momento, a Presidente Vargas pela Rua Uruguaiana, em direção ao Largo da Carioca, a "Kombi" chapa 4-21-60, em cuja direção ia o motorista Pietro Antônio Loduco, foi colhida pelo pequeno veículo e capotou (foto), enquanto o chofer causador do acidente era projetado de seu veículo à distância, sofrendo, em conseqüência, ferimentos de natureza grave, ficando internado no Hospital Souza Aguiar. Autoridades do 4.º D.P. estiveram no local e solicitaram colaboração de um perito do Instituto de Criminalística

## Esclarecido furto contra pe. Baleeiro

A Polícia recebeu das mãos do irmão leigo Fernando Amâncio de Souza um punhal de prata e 4 moedas antigas que o mesmo havia furtado, há cêrca de 10 dias, do ex-secretário da Educação, padre Januário Baleeiro. Trabalhando na Congregação dos Padres Oblatos do Cristo Sacerdote, na Rua Buriri, onde também reside o padre Baleeiro, Fernando não encontrou dificuldades em entrar no quarto do ex-secretário para praticar o furto. Fugindo para o Rio de Janeiro, foi prêso por um tenente do Exército.

Por outro lado, nada foi descoberto sôbre o roubo de um milhão de cruzeiros, que também se encontrava no quarto do padre Baleeiro e que, segundo êste, desapareceu na mesma ocasião. Fernando negou ter roubado o dinheiro e acusa o diretor da Divisão de Transportes da Secretaria da Educação, sr. Herbert Sardinha, que tinha livre acesso ao quarto do padre. De acôrdo com suas declarações, Fernando Amâncio fugiu para a Guanabara com Cr$ 2 mil que lhe tinham sido entregues por Herbert, que tinha conhecimento do roubo e que está desaparecido.

## COLAVAM CARTAZ DO PC E FORAM PRESOS

Francisco de Assis Azevedo (contador, 55 anos, Rua Visconde de Itamarati, 81) e Silvio José Fernandes (comerciário, 40 anos, Rua Turfe Clube 12, ap. 701) foram presos, na madrugada de ontem, quando a RP 8-52 os surpreendeu, no Largo da Segunda-Feira, colando cartazes alusivos ao 42.º aniversário do Partido Comunista do Brasil. Os dois utilizavam o carro SP 16-0971 e estavam em companhia de outros três elementos que fugiram. Um dêles foi identificado como José Maria Rocha Cordeiro.

PERSEGUIÇÃO

Assim que notaram a aproximação dos policiais, os homens entraram no carro e fugiram a grande velocidade, sempre perseguidos pela Radiopatrulha que, afinal, os alcançou na Avenida 28 de Setembro. Dentro do carro, os policiais arrecadaram uma lata de cola e vários cartazes com os dizeres "Salve data de hoje, 23-5, aniversário do PCB". Com os dois homens encontrava-se o menor JRC, morador na Rua São Francisco Xavier, 201, ap. 301, que foi entregue à família.

NÃO ACEITOU

Os patrulheiros levaram os presos para o 20.º DP, onde o comissário Mancini se recusou a autuá-los, entendendo que o assunto era da alçada exclusiva da Delegacia de Polícia Política. Os presos foram, então, levados para aquela delegacia, e o delegado Denizard Pinheiro decidiu autuá-los.

## Reunião acaba em conflito

Ontem, à noite, na Praia do Pinto, após terminar uma reunião do deputado Saldanha Coelho, com representantes da União dos Favelados local, um choque da Polícia de Vigilância all chegou e lançou bombas de gás lacrimogêneo sôbre os favelados que já se deslocavam para suas moradias. Além da agressão à bombas de gás, os policiais distribuíram borrachadas sob a alegação de' que êles estariam fazendo arruaças e manifestações políticas. Em conseqüência do fato, foram socorridos no Hospital Miguel Couto, com contusões e escoriações diversas, Júlio Marinho Gonçalves e Ari da Fonseca Leonardo.

## Incêndio dá prejuízo de 40 milhões

SÃO PAULO (Sucursal) — Prejuízos avaliados em 40 milhões de cruzeiros foram o resultado do incêndio ocorrido na madrugada de ontem na fábrica de móveis Jereissati Ltda. na Rua Aluísio Alves, 279, fundos, de propriedade de Alfredo Jereissati. De acôrdo com informações obtidas no local, o incêndio teve origem num curto-circuito nas instalações elétricas do escritório da firma, daí se alastrando às demais dependências. O prédio, que estava segurado em Cr$ 5 milhões, foi totalmente destruído, bem como artigos avaliados em mais de 15 milhões de cruzeiros.

## Feridas 11 pessoas no desastre

Onze pessoas ficaram feridas no acidente ocorrido na manhã de ontem na Estrada de Itu, altura das vilas São Francisco e Iara. Um ônibus da Viação Barueri Ltda., de prefixo 211, que se dirigia de Osasco para o Anhangabaú, trafegando em velocidade excessiva, teve sua barra de direção partida. Como conseqüência, o veículo derrapou, capotando a seguir. O motorista do ônibus, Luís de tal, fugiu e, entre os feridos, dois foram internados em estado grave.


RÊDE FERROVIÁRIA FEDERAL S/A.
ESTRADA DE FERRO CENTRAL DO BRASIL
AVISO AO PÚBLICO

A EFCB comunica ao público que, a partir do dia 4 de abril p/vindouro, será adotado o preço único de Cr$ 30,00 (trinta cruzeiros) para as passagens dos trens suburbanos.

Para os trens especiais, será aplicado o preço único de Cr$ 50,00 (cinqüenta cruzeiros). 71020

CEK
INDUSTRIA DE FIOS E CABOS ELETRICOS KARDOS S.A.
S. PAULO - VIA ANCHIETA Km 21,5
(ESTRADA S. PAULO - SANTOS)
FABRICAMOS
todos os tipos e bitolas de
FIOS E CABOS ELETRICOS
CABOS E FIOS DE COBRE NU
LINHA COMPLETA PARA TELEVISÃO E RÁDIO
VENDAS COM DESCONTO ESPECIAL
PARA REVENDEDORES, CONSTRUTORES, INSTALADORES E REPARTIÇÕES PÚBLICAS

MATRIZ
SÃO PAULO
R. Florencio de Abreu, 507
Fones: 34-8648 34-5833

FILIAL
RIO DE JANEIRO
Rua Frei Caneca, 41
Fones: 32-2860 42-7198 22-8920

Distribuidores em:
SÃO PAULO-WEST EUROPA
Av. da Luz, 460
Fones: 35-2387
PARANÁ - CURITIBA: POLITEC LTDA.
Rua Emiliano Perneta, 174
Fone: 4-2136
STA. CATARINA - BLUMENAU: CORESA S. A.
Rua 15 de Novembro, 1505
Fone: 1095-1243
R. G. DO SUL - PÔRTO ALEGRE: H. THEO MÖLLER S. A.
Rua Voluntários da Pátria, 82
Fones: 8291-8292-8293-8294-8295
A Filial e os Distribuidores oferecem as mesmas condições da Matriz.

Louças e alumínios
Compre no
O Dragão
REI DOS BARATEIROS
RUA LARGA, 193
Em frente à Light
Entrega a domicílio

MILÃO o grande centro industrial do Norte da Itália, ponto de entroncamento para a Suíça, Áustria e Sul da França — agora também incluído entre as escalas da Panair, na Europa.

FRANKFURT
MILÃO
LISBOA
ROMA
RIO
S. PAULO

Viagens semanais partindo do Rio e São Paulo com escalas em Lisboa, Roma, MILÃO, seguindo até Frankfurt na Alemanha.

MILÃO

PANAIR
DC-8
PP-PAB
DO BRASIL

Viaje com a tradicional hospitalidade brasileira, a 12000 m de altura, no DC-8 a jato.

liderança no tempo e no espaço

PANAIR

Os DC-8 da Panair foram adquiridos através do B. N. D. E.

# MOEDA & SEGUROS

O Centro de Treinamento Bancário da Associação dos Bancos do Estado da Guanabara fêz realizar ontem, às 10 horas, em sua sede à Rua do Ouvidor, 501 — 12.º andar, a solenidade de entrega dos certificados aos bancários que concluíram o Curso de Câmbio — 5.ª turma.

Antes do ato, os convidados percorreram as dependências do Centro, quando tiveram oportunidade de verificar não só as boas instalações das salas de aula como também os excelentes métodos empregados no ensinamento das técnicas bancárias.

Fizeram uso da palavra, vários oradores, que foram unânimes em acentuar a importância dos cursos do tipo dos que vêm sendo realizados pelo Centro, os quais poderão dar origem a uma futura escola destinada à formação de técnicos em assuntos bancários.

Além de um curso básico para ensinar funcionários principiantes, o Centro de Treinamento Bancário mantém outros cursos, tais como: relações humanas, de recepcionistas, de cadastro, de grafoscopia, de redação bancária, de inglês para bancários, de economia e finanças para bancários, de análise de balanços, de oratória, de correspondência bancária alemã e de prática de legislação do trabalho.

### "Cooperativismo"

Está novamente em circulação a revista "Cooperativismo", reeditada pelo Banco Nacional de Crédito Cooperativo, depois de quase 12 anos de inatividade. "Cooperativismo" foi editada, pela primeira vez, em 1945, ficando em circulação até 1952, quando foi suspensa a sua publicação. A iniciativa é do presidente do BNCC, sr. Remy Archer, que considerou importante a divulgação dos problemas relacionados com o movimento cooperativista nacional.

### Duas novas Carteiras

O sr. Manoel Ferreira Guimarães, presidente do Banco de Minas Gerais, fará, na próxima quarta-feira, às 17h, na Associação Comercial do Rio de Janeiro, uma exposição relativa à criação de duas novas carteiras naquele estabelecimento de crédito.

### SEGUROS

Foi adotado em automóveis — informa o "Boletim" do IRB — o mesmo critério de outros ramos, para o tratamento dos casos em que, sem prévia autorização do Instituto de Resseguros do Brasil, as companhias de seguros assumiram responsabilidades superiores ao limite do resseguro automático. Ocorrendo sinistro antes da aceitação do resseguro avulso pelo IRB, as companhias ficarão responsáveis pelas quantias que excederem ao referido limite de cobertura automática, ao invés de arcarem com a responsabilidade total das quantias seguradas, conforme o critério que vinha prevalecendo.

# PRODUTORES DO RJ E IMPÔSTO NA GB

NITERÓI (Sucursal) — Fruticultores e hortigranjeiros fluminenses, abastecedores do Estado da Guanabara, reuniram-se na Federação das Associações Rurais do Estado do Rio de Janeiro para estudar a exigência que lhes está sendo feita relativa ao pagamento do Impôsto de Vendas e Consignações sôbre os produtos que vendem nos mercados e feiras cariocas.

Estranham os ruralistas que o Fisco do Estado da Guanabara desconheça a disposição expressa do item 31.º, do artigo 1.º, da Lei n.º 4.299, de 23 de dezembro de 1963, estipulando que a incidência dêsse Impôsto é no Estado em que se verifica a produção agrícola, pecuária ou extrativa para tributação da primeira operação de venda.

DESESTÍMULO

Segundo os fruticultores e hortigranjeiros a má interpretação da lei constitui desestímulo à grande classe dos produtores fluminenses, que abastece uma elevada percentagem do povo carioca e dificulta, cada vez mais, a aquisição por parte do consumidor, dos produtos básicos da alimentação.

Na reunião, decidiram solicitar do secretário das Finanças do Estado da Guanabara, uma audiência para debater o problema, quando ficou acertado que uma comissão de produtores fluminenses se avistará com o secretário das Finanças da Guanabara, nos próximos dias.

## Contrários à fábrica do Estado

S. PAULO (Sucursal) — Por intermédio do sr. Fernando Cardoso, presidente do Sindicato da Indústria de Adubos e Colas de S. Paulo, os industriais de adubo demonstram ser contrários à instalação pelo Govêrno do Estado de uma fábrica de adubos N-P-K.

O ofício contrário foi dirigido ao Secretário da Agricultura e acentua que a concorrência estatal com a iniciativa privada "é, a nosso ver, contraproducente, além de oposta à organização econômica do país, como fixada pela Constituição Federal". Assinala ainda que são atribuições do Poder Público "apoiar, incentivar e auxiliar a iniciativa privada em todos os campos, mas apenas quando ela se revela incapaz, insuficiente ou desinteressada, o que não acontece em São Paulo".

# FALÊNCIAS E CONCORDATAS

CONCORDATA IMPETRADA

EMPER-EMPRESA REPRESENTAÇÕES COMERCIAIS LTDA. — Esta firma estabelecida à R. Evaristo da Veiga, 35, s.703, impetrou concordata preventiva, não estipulando a base do pagamento. Não apresentou balanço e não sabendo o passivo. Assinou a inicial o sócio Alvaro da Costa Reis. São seus maiores credores:

| | |
|---|---|
| Banco Mercantil Desconto | 1.747.000,60 |
| Cia. Indal. Papéis Cartonag | 207.000,00 |
| Agro Industrial Mohr | 31.401,20 |
| Arpel Art. p/ Escritório | 221.500,00 |
| Metalúrgica Salazar | 188.100,00 |
| Indústria Plastilar S. A. | 128.645,00 |
| Tauros S. A. Com. e Indústria | 46.330,00 |
| Car Ind. Eletrônica S. A. | 215.600,00 |
| Ugan Material Plástico | 185.000,00 |
| Pakota S. A. | 134.712,00 |
| Bernini S. A. Ind. Com. | 543.290,00 |
| Rimarand Barseadores Ltda. | 399.840,00 |
| Liclell Corrêa Calazans | 1.110.000,00 |
| Metalurg. Elxer Com. Ind. | 16.740,00 |
| Run Bacardi S. A. | 422.000,00 |
| Meira Mat. Eng. Ind. Rep. S. A. | 363.485,00 |
| Novasil Prod. Eletrônicos | 107.645,00 |
| Remington Rand do Brasil | 274.400,00 |
| General Electric SA | 919.227,00 |
| Terrocima Com. Ind. S.A. | 313.000,00 |
| Com. Ind. Invicta S. A. | 134.712,00 |
| Cia. Federal e Refrigeração | 667.440,00 |
| Formatel Form. Mat. Elet. Ltd. | 280.800,00 |

FALÊNCIA REQUERIDA

A. LIMA REPRESENTAÇÕES — No Juízo da Quarta Vara Cível, Miranda Corrêa & Cia. Ltda. dizendo-se credora, requereu a decretação da falência de A. Lima Representações, estabelecida à Rua da Quitanda, 47, sala 103.

FALÊNCIA DECRETADA

PAPELARIA HEITOR RIBEIRO S. A. — O Juiz da 18a. Vara Cível decretou a falência da marginada, estabelecida na R. Moncorro Filho, 3, neste Estado, com "papelaria, material de escritório, brinquedos, artigos para presentes e domésticos", sob a direção de Warlindo Chagas de Souza Rangel (presidente); Manoel Roberto de Oliveira e Moacir Gomes de Oliveira (respectivamente diretores-gerentes e comercial). Têrmo legal da falência fixou no dia 6 de janeiro de 1961. Nomeou síndico o comissário. Marcou o prazo de vinte dias para que apresentem as declarações e documentos justificativos dos seus créditos anteriores ao pedido de concordata não sujeitos aos seus efeitos e os posteriores a êsse pedido.

FALÊNCIA NEGADA

CAFÉ E BAR FELIX LTDA. — O Juiz da 18a. Vara Cível, no pedido de falência requerida pelo Espólio de Antônio Rodrigues de Farias fundando-se o pedido nas notas promissórias de uma das quais protestadas por falta de pagamento títulos emitidos Domingo Alcazar Loreya e por êste avalizados em nome da sociedade requerida. Defendendo-se sustenta a suplicada que desconhece a existência de tais títulos e por outro lado o sócio emitente não podia obrigar a sociedade através de avais, já que a tanto se opõe o contrato. Ofiçiou o M. P. no sentido da decretação da falência. Isto Pôsto: A requerida é sociedade comercial por quotas de responsabilidade limitada. Diz a lei que dela se ocupa que o seu título constitutivo se regulará pelas disposições dos arts. 300 a 302 e seus números de Código Comercial. E da leitura dêsses dispositivos se verifica não só que é válida a cláusula que proíbe a doação de avais, fianças etc. senão ainda que, contra terceiros, válida é a cláusula desde que, oportunamente, levada ao registro público peculiar. Ora, no caso o contrato social se achava registrado muito antes da oposição dos avais. Por conseguinte, desconhecimento da cláusula proibitiva não pode alegar a requerente, tendo em vista os óbvios efeitos do registro. Disso resulta que, contra a requerida não tem ação a requerente por cujo fundamento indefiro o pedido de falência.

## ASSOCIAÇÃO BRASILEIRO-AMERICANA TEM NOVO PRESIDENTE

NOVA YORK, 26 — Na Convenção Anual da Associação Brasileiro-Americana, que acaba de realizar-se nesta cidade, foi eleito Presidente o Sr. Charles T. Mattmann. O Sr. Mattmann é Vice-Presidente Executivo da emprêsa de navegação Moore McCormack Lines, e já vinha exercendo o cargo de Presidente da Comissão Executiva da referida Associação, durante os dois últimos anos. A Associação Brasileiro-Americana foi fundada em 1927 — com o objetivo de promover o comércio e as relações culturais, assim como o intercâmbio de viagens entre os dois grandes países da América. 30562

## Entrada da Espanha no MCE

*Bruxelas* (FP-CM) — Nenhuma decisão foi adotada em Bruxelas na breve conferência que acabam de realizar os ministros de relações exteriores dos "seis", acêrca da candidatura da Espanha como membro associado ao Mercado Comum Europeu.

A França e a Alemanha se pronunciaram a favor de negociações preliminares com a Espanha, mas o grupo do Benelux considerou que de modo algum essas negociações deveriam culminar com a associação do aludido país. A CEE. Por sua parte, a Itália preconizou que antes de tudo se elabora uma "doutrina de associação".

Ao cabo de duas horas de discussões em sessão secreta, os ministros resolveram tratar de nôvo dessa questão numa próxima reunião e o chanceler belga, sr. Paul Henri Spaak, que presidiu a êste último conselho dos "seis", ficou encarregado de preparar um texto de resposta ao govêrno de Madri, o qual será discutido depois pelos seis ministros do exterior.

Por outro lado, não houve acôrdo sôbre o problema da fusão dos vários organismos europeus, nem sôbre a ampliação dos podêres do parlamento europeu, assuntos que voltarão a ser tratados nos dias 8 e 9 de maio.


## Companhia Nacional de Navegação Costeira

AUTARQUIA FEDERAL
AVISO
CONCORRÊNCIA PÚBLICA N.º 11/64
(Fornecimento de Tintas e Vernizes)

Chama-se a atenção dos interessados para o edital da concorrência acima, que se encontra publicado no Diário Oficial (Estado da Guanabara — Parte I), às fôlhas n.os 4568/69, na edição de 20 do corrente.

Quaisquer informações serão prestadas na Divisão de Compras, sita na Avenida Rodrigues Alves, 303/331.

RIO DE JANEIRO,
MOACYR BRANDO BARBOSA
Chefe da Divisão de Compras
12638

## Cooperativa Cultural da Guanabara Ltda.

ASSEMBLÉIA GERAL EXTRAORDINÁRIA
EDITAL

De acôrdo com o Art. 30 do Estatuto em vigor, convoco os Senhores Associados para a reunião da Assembléia Geral Extraordinária a ser realizada no próximo dia 6 de abril, deliberando-se em primeira convocação com a presença de 2/3 do número de associados; em segunda, com a presença da metade e mais um; e em terceira com qualquer número. A primeira convocação será para as 16 horas, e as subseqüentes uma hora depois, realizando-se a reunião na Av. Franklin Roosevelt 39, Sala 1216. A Assembléia é convocada para autorizar a Diretoria a adquirir novas salas para instalação de depósito de material, bem como para outros assuntos de interêsse que sejam eventualmente tratados.

Rio de Janeiro, 26 de março de 1964.

VALDIKI MOURA
Presidente
9940


# Economia e Finanças

## FLASHES

Depois de ouvir exposição feita pela sra. Lúcia Jobim, vice-presidente da Campanha da Mulher pela Democracia, que não tem finalidade político-partidária, o Clube de Diretores Lojistas do Rio de Janeiro hipotecou todo o apoio a esse movimento em defesa das instituições e da liberdade. A referida entidade concordou em solicitar ao comércio lojista que encerre suas portas às 15h do dia 2 de abril, para prestigiar a "Marcha da Família com Deus pela Liberdade", a realizar-se às 17h do mesmo dia, saindo da Candelária para o Monumento a Rio Branco, em frente ao Palácio da Fazenda.

Vários integrantes do Clube manifestaram-se a respeito dessa solidariedade, que significa um protesto às tentativas de perturbação da ordem democrática. Ficou conbinado que os lojistas ajudarão também a mobilizar o povo para a grande manifestação democrática.

**VARIOS ASSUNTOS EM DEBATE** — O Clube dos Diretores Lojistas, em sua última reunião, tratou de vários assuntos. O sr. Mauro Montezuma focalizou as vantagens que traria a isenção de impôsto de vendas e consignações para o produto exportado pelo Rio de Janeiro, medida essa solicitada pelo govêrno da Guanabara à Assembléia Legislativa no ano passado. Tambem tratou do problema do turismo, tendo em vista as comemorações do IV Centenário em março do próximo ano, sugerindo que fôssem solicitadas providências para evitar o verdadeiro assalto que elementos inescrupulosos praticam contra os turistas, oferecendo-lhes mercadorias da pior qualidade e por preços extorsivos. A direção do Clube informa que já está convidado para participar de uma de suas reuniões o Secretário de Turismo da GB, quando êsses e outros assuntos poderão ser abordados. Será convidado também para essa reunião o administrador regional do Centro, para debater o problema dos camelôs que infestam a cidade. Presentemente, esses camelôs estão vendendo até ovos de Páscoa e se não forem tomadas providências, todo o comércio marginal estará em franco desenvolvimento sem maiores benefícios para a população e com prejuízos para o erário público. A sra. Ana Alonso, membro do Conselho Consultivo do CDL, comunicou que o Serviço de Proteção ao Crédito de Madureira já está funcionando e que o intercâmbio de informações entre Rio e Niterói também se acha em pleno desenvolvimento. Logo depois da Páscoa, o comércio lojista começará a tomar as providências para a comemoração do "Dia das Mães", em maio. O sr. Silvio de Siqueira Cunha, diretor de Relações Publicas, manifestou solidariedade à Sra Sandra Cavalcanti, secretária de Serviços Sociais da GB, agredida por elementos subversivos, tendo destacado sua administração, de sentido social, através da humanização das favelas.

**ALGODAO E RIQUEZA NACIONAL** — Dentre os principais produtos da agricultura brasileira, o algodão mantém lugar de grande significação. Do ponto de vista econômico, é o quarto colocado, figurando logo após o arroz, o café e o milho. Com uma área cultivada de 3.457.857 hectares, ou seja, a terceira do quadro estatístico, apresenta uma colheita de 1.902.335 toneladas, representando o valor de 103 bilhões e 146 milhões de cruzeiros. Além de sua participação em larga escala na indústria de tecidos, o algodão produz vários subprodutos, dentre os quais o óleo comestível (133.503 toneladas e mais de 10 bilhões de cruzeiros em 1962). Plantado em dezoito Estados, sua produção de maior vulto assim se caracteriza: São Paulo, ..... 756.221 toneladas, representando 36 bilhões e 350 milhões, nos centros de produção; Paraná, 275.859 toneladas, com o valor de 13 bilhões e 81 milhões; Ceará, 217.074 toneladas e 14 bilhões e 141 milhões; Paraíba, 130.662 toneladas, valendo cêrca de 11 bilhões; Rio Grande do Norte, 104.965 toneladas e 7 bilhões e 617 milhões; Pernambuco, 94.369 toneladas, acusando o valor de 5 bilhões e 866 milhões, e Minas Gerais, com 81.633 toneladas, representando 3 bilhões e 861 milhões. Outros Estados figuram com índices inferiores na safra de 1962, segundo informa o Serviço de Estatística da Produção, do Departamento Econômico do Ministério da Agricultura.

**DISTINGUIDO O SR. JOAO DAUDT** — Reuniu-se a diretoria da Confederação Nacional do Comércio. Tendo participado da X Reunião Plenária do Conselho Interamericano de Comércio e Produção, realizada em Santiago do Chile, o sr. Charles Morta expôs os resultados obtidos durante os três dias de trabalho daquele encontro internacional, onde foram debatidos o desenvolvimento econômico e social, a Aliança para o Progresso, o sistema de livre comércio e problemas da emprêsa privada, e educação e treinamento de mão-de-obra. Comunicou que durante uma das sessões foi concedido ao sr. João Daudt de Oliveira, bem como a outras figuras de destaque da iniciativa privada em toda a América, o diploma de "Homem de Negócios das Américas", instituído pela seção norte-americana do CICYP para distinguir personalidades que através dos anos se destacaram não apenas na condução dos seus próprios empreendimentos como também nas atividades associativas e no CICYP.

**EXAME DE ESCRITA** — O diretor das Rendas Internas, considerando que o pedido de reexame de escrita previsto no § 1.º do art. 93, do RIC, vem sendo utilizado como mero recurso dilatório da decisão do feito fiscal, e considerando o que consta do processo n.º 274.171/63, resolveu recomendar aos chefes das repartições arrecadadoras que os pedidos de nôvo exame de escrita só sejam deferidos quando os interessados, em seus requerimentos, indicarem de forma objetiva os erros de "fato" constantes do exame inicial e apresentarem as provas que tiverem. O critério de apuração — do impôsto devido, e os erros de "direito" porventura cometidos pelos autuantes, não autorizam o pedido de reexame, pois na defesa o autuado terá oportunidade de criticá-los — concluiu o despacho.

# Câmbio

### Livre

O mercado de câmbio livre abriu ontem, em condições calmas, com o Banco do Brasil cotando o dólar para importação a Cr$ 1.200,00 e o dólar para exportação a Cr$ 1.160,00. O dólar café vigorou para venda a Cr$ 620,00 e para compra a Cr$ 600,00. O dólar convênio regulou com vendedores a Cr$ 1.142,00 e compradores a Cr$ 1.102,00. Os bancos particulares declararam vender o dólar na abertura do mercado livre a Cr$ 1.270,00 e a libra a Cr$ 3.556,00 e comprar a Cr$ ... 1.220,00 e a Cr$ 3.140,00 respectivamente. Nessas condições fecharam inalterados.

### Manual e Paralelo

O dólar papel vigorou ontem, na abertura do mercado manual a Cr$ 1.680,00 para venda e a Cr$ 1.670,00 para compra, e no paralelo a Cr$ 1.670,00 e a Cr$ 1.650,00 respectivamente. No decorrer do dia, o dólar acusou alta e foi cotado no manual a Cr$ 1.720,00 para venda e a Cr$ 1.700,00 para compra e no paralelo a Cr$ 1.710,00 e a Cr$ 1.690,00 respectivamente. No fechamento o dólar era vendido no manual a Cr$ 1.715,00 e comprando a Cr$ 1.700,00 e no paralelo a Cr$ 1.700,00 e a Cr$ 1.695,00 respectivamente.

### Estrangeiro

NOVA YORK, 25.
FECHAMENTO — Nova York sôbre Montreal livre por 0.9251 comp. e 0.9254 vend. Rio de Janeiro livre por 0.16 comp. e 0.17 venda. Buenos Aires por 0.72 compra e 0.74 venda. Montevidéu livre por 5.10 compra e 5.25 venda. Berna livre por 23.1125 comp. e 23.1175 venda Estocolmo por 19.4325 comp. e 19.4425 vend. Madri por P. M. ... 1.6650 comp. e 1.6650 vend. Lisboa por Esc. 3.4875 comp. e 3.4925 venda. Amsterdã livre 27.7425 comp. e 27.7475 vend. Londres por £ 2.7962 vend. e 2.7985 comp. Paris livre por F. ... 20.4050 comp. e 20.4100 venda. Bélgica por 2.0075 compra e ... 2.0085 vend. Alemanha Ocidental por M. 25.1550 compra e 25.1600 venda. Noruega por £ Kr. 13.9000 comp. e 13.9050 vend. Kr. Austria por Sch. 3.8675 comp. e 3.8725 vend. Dinamarca por 14.4950 compra e 14.5000 venda. Itália por Lira 0.1600.00 comp. e 0.1601.00 venda. Peru por S 3.70 comp. e 3.75 vend.

LONDRES, 25.
FECHAMENTO — Londres sôbre Nova York por £ US$ 2.7979 comp. e 2.7981 vend. Canadá por £ US$ 3.0233 compra e 3.02368 venda. "Cross" por 10 $ Can 92.52 compra e 92.54 venda. Berna por £ K. 12.1035 compra e 12.1055 venda. Bruxelas por £ K. 139.360 comp. e 139.380 venda. Paris por £ F. 13.7115 comp. e 13.7135 vend. Copenhague por £ K. 19.2960 compra e 19.3000 venda Viena sch. 72.28 comp. e 72.30 vend. "Switch" por £ US$ 2.7885 comp. e 2.7900 vend. Alemanha Ocidental por £ DM 11.1215 comp. e 11.1235 venda. Oslo por Kr. 20.080 compra e 20.0100 venda. Estocolmo por F. Kr. 14.3940 compra e 14.3960 venda. Roma por £ L. 1.74818 compra e 1.74837 para venda. Amsterdã por 10.0850 compra e 10.0865 vend. Lisboa p/ Esc. 80.21 comp. e 80.24 vend. Madri por f. D. 167.46 comp e 167.51 vend. Buenos Aires por £ P. 382.50 compra e 385.00 para venda. Rio de Janeiro por £ US$ 1.679.00 venda. Montevidéu por £ P. 34.00 compra e 35.00 venda. Praga por £ K. 20.00 comp. e 20.25 venda.

# Transportes

## IMPORTANTE PESQUISA EM SANTOS

A Administração do Pôrto de Santos vem de contratar, com o Laboratório de Hidráulica da Escola Politécnica da Universidade de São Paulo, tôda uma série de estudos para determinar as causas da acumulação de matéria sólida, em vários pontos da bacia onde se localiza o ancoradouro, o que impõe a dragagem periódica — extremamente custosa — ou a redução da profundidade do cais acostável, o que geram vários problemas na ancoragem dos navios. Segundo estimativa daquela Administração, a manutenção dos níveis de profundidade, exigiria a dragagem de cêrca de um milhão de metros cúbicos por ano. Como as disponibilidades financeiras não têm permitido a sua efetivação periódica e regular — ao mesmo tempo em que a construção naval evoluiu no sentido de lançar em circulação navios com capacidade cada vez maior e que exigem por sua vez cais acostável acima dos níveis tradicionais de produtividade — ocorre com freqüência que tendo armazéns desocupados, certas embarcações ficam ao largo porque só uma limitada faixa do cais comporta o recebimento de barcos acima de determinda tonelagem.

Os levantamentos deverão estender-se desde o armazém 26 até o acostamento da COSIPA, em Piaçaguera, que, segundo os projetos, poderá permitir futuramente, a passagem de navios com capacidade para 20 mil t. Afora a solução do problema que contribui em grande parte para o congestionamento periódico de nosso mais importante ancoradouro, a pesquisa objetiva também a elaboração dos planos de expansão do Pôrto de Santos.

A par disto, os estudos do Laboratório de Hidráulica da Politécnica - paulista servirão também para determinar as causas da destruição das praias de São Vicente e da poluição das águas no litoral santista. Assim, possibilitará a consecução de obras complexas e de grande alcance, não só para o pôrto como para o saneamento de tôda a faixa litorânea circunvizinha.

### Paraná - Santa Catarina

A Rêde de Viação Paraná-Sta. Catarina transportou, em 1963, um total de quase 3 milhões de t úteis de carga, superando em 200 mil t o movimento global de 1962. Nesse transporte, predominaram as madeiras, o milho e o café destinados à exportação, pelo pôrto de Paranaguá.

### Eletrificação

Atendendo à solicitação do govêrno fluminense, a RFF está estudando, em fase adiantada e prestes a ser concluída, a eletrificação do trecho que liga a cidade de Três Rios à Capital mineira. Trata-se de assunto extremamente controvertido, pôsto que o trecho em questão — a Linha do Centro, da Central do Brasil — é daqueles que apresentam maior densidade de tráfego em todo o País, tendo sido beneficiado pelo programa de dieselização intensiva, aplicada pela RFF desde sua organização.

### GB: caminhões de carga

Segundo levantamento realizado pelo Sindicato das Emprêsas de Transporte de Carga da Guanabara, entra nessa unidade da Federação, procedente, de outros Estados, média diária equivalente a 12 mil caminhões, transportando não só alimentos como cargas diversas.

### Terminal marítimo

Deverá estar concluído dentro de 14 meses, isto é, aproximadamente em meados de 65, o pier de atracação do Terminal Marítimo Almirante Barroso, em construção, pela Petrobrás, na cidade de São Sebastião no litoral paulista.

### FERROVIAS EM 1963

Aumentou de 110.000 toneladas/km úteis o transporte de carga e passageiros por quilômetro de linha efetuado no ano passado pela RFF, em relação a 1962. Nesse ano, a densidade média de tráfego foi de 323.000 ton/km, subindo para 433.000 em 1963. Influiu no acréscimo verificado a tonelagem-quilômetro da Central do Brasil, que se elevou de 1.201 em 1962 para 2.095 ton/km úteis em 1963. A Santos a Jundiaí com 4.049.000 toneladas/km úteis de passageiros e mercadorias, situou-se em primeiro lugar no que se refere à densidade média de tráfego. A Estrada de Ferro Central do Piauí, com apenas 5.000 toneladas/quilômetro transportadas em cada km de linha, é a ferrovia da RFF que apresenta o menor índice médio de tráfego de passageiros e carga.


## Automóvel Club do Brasil

REUNIÃO ORDINÁRIA DO CONSELHO DELIBERATIVO
SEGUNDA CONVOCAÇÃO

O Presidente do Automóvel Club do Brasil, no uso das suas atribuições e de acôrdo com o que estabelece o Art. 54, Item I, letra b, do Estatuto da Entidade, convida os senhores Membros do Conselho Deliberativo para, em segunda e última convocação, reunirem-se na sede social, à Rua do Passeio, 90, no dia 31 do corrente, têrça-feira, às 16 horas, para:

1.º — Conhecerem e discutirem o relatório da Presidência e as informações dos Diretores;
2.º — Apreciarem o parecer da Comissão Fiscal; e
3.º — Apreciarem as contas referentes ao exercício de 1963.

Rio de Janeiro, 26 de março de 1964.
*General Sylvio Américo Souto Rosa* — Presidente. 17845

## Condomínio do Edifício Comendador Lenzi

**Os Condôminos do Edifício Comendador Lenzi, situado à Rua Bulhões de Carvalho n.º 547, ficam pelo presente Edital, convocados para a Assembléia Geral Extraordinária a realizar-se no dia 10 de abril do corrente ano, às 20h, em primeira convocação e às 20h30m, em segunda convocação, no apartamento n.º 302 do citado Edifício, para debater as possibilidades de compra por parte dos co-proprietários do apartamento n.º 101, andar térreo, a fim de transformá-lo em hall de entrada, bem como estabelecer as providências a serem tomadas, no caso de ser positivada essa medida.**

**Rio, 25 de março de 1964.**
**— Síndico.** 25133

## USABROL (Importações) S. A.

ASSEMBLÉIA GERAL ORDINÁRIA
CONVOCAÇÃO (PRIMEIRA)

São convidados os senhores acionistas da firma USABROL (Importações) S/A, a se reunirem em Assembléia Geral Ordinária no dia 29 de abril de 1964, às 10 horas, em sua sede social, à Rua Bispo de Lacerda n.º 67, a fim de deliberarem sôbre:

1.º) Relatório da Diretoria, Parecer do Conselho Fiscal, Balanço Geral e Conta de Lucros e Perdas referente ao exercício social encerrado em 31 de dezembro de 1963.
2.º) Eleição do Conselho Fiscal.
3.º) Modificação na Diretoria.
4.º) Assuntos Gerais e Administrativos.

Acham-se à disposição dos senhores acionistas os documentos a que se refere o artigo n.º 99 do Decreto-Lei n.º 2.627 de 26 de setembro de 1940.

Rio de Janeiro, 24 de março de 1964.
*Maurício dos Santos Erthal*
USABROL (Importações) S/A
17826

## LLOYD BRASILEIRO – PATRIMÔNIO NACIONAL

TABELA DE PAGAMENTO
Mês de Março de 1964

ABRIL
DIA 1 — TRÁFEGO DO PÔRTO
— OPERÁRIOS
— MENSALISTAS ESTALEIRO
DIA 2 — ESCRITÓRIO
— LICENÇA ESPECIAL
DIA 3 — MARÍTIMOS
— DIFERENÇA DE APOSENTADORIA
DIA 7 — INATIVOS (1.ª e 2.ª TURMA)
DIA 8 — INATIVOS (3.ª e 4.ª TURMA)

NOTA — Os pagamentos não procurados nos dias acima, só serão efetuados no dia 9 de abril de 1964.

Rio, 25 de março de 1964
A DIRETORIA
64887

## Um almôço para Cláudio Ramos

No próximo dia 1.º de abril, por ocasião de seu aniversário natalício, amigos do Sr. Cláudio Ramos vão oferecer-lhe um almôço de cento e vinte talheres nos salões da ACADE — Associação dos Comerciantes de Aparelhos Domésticos e Elétricos. Ocupando os cargos de Diretor Superintendente da Casa Neno S.A. e Presidente da ACADE, o Sr. Cláudio Ramos receberá essa homenagem também como agradecimento às campanhas que vem desenvolvendo para dinamizar o seu setor de atividade, estando presentes comerciantes do ramo de eletro-domésticos, jornalistas, publicitários, gerentes de bancos, funcionários da Casa Neno e representantes de diversas entidades das Classes Conservadoras. 30563

## INSTITUTO DO AÇÚCAR E DO ÁLCOOL

Exportação de álcool

AVISO N.º 3/64

O I.A.A. comunica aos interessados que colocará à venda, no próximo dia 1.º de abril, às 16 horas, .... 24.000.000 (vinte e quatro milhões) de litros de álcool hidratado, sendo 12.000.000 (doze milhões) a serem exportados pelo pôrto de Recife e 12.000.000 (doze milhões) pelo pôrto de Santos, nos têrmos do Aviso n.º 1/64, de 21-2-64, observadas as seguintes condições:

a) Não será aceita proposta para quantidade menor, ficando à opção desta Autarquia aceitar ou não oferta para o álcool do Estado de São Paulo.
b) prazo de embarque: abril/maio do corrente ano, podendo o carregamento do álcool, através do pôrto de Santos, realizar-se de uma só vez.
c) não há exigência de preço mínimo.

Rio de Janeiro, 25 de março de 1964
FRANCISCO WATSON
Diretor da D. Ex.
30561

PEIXE NÃO FAZ REGIME... FAZ?
CREME EMAGRECEDOR DE ALGA MARINHA
LYS D'OR
Rua Xavier da Silveira, 40
Sobreloja 307 - Tel. 43-5733


# MERCADO AÇUCAREIRO NO PLANO DO MÉXICO

**Cidade do México (FP-CM) — O** México apresentou ao Conselho Internacional do Açúcar, em Londres, uma série de propostas tendentes a evitar os desequilíbrios que se apresentam no mercado mundial do produto.

As medidas recomendadas seriam vantajosas para todos os países exportadores e importadores e constituiriam uma fórmula nova de coordenação de esforços e de interêsses de tôdas as nações interessadas no comércio do produto.

4 PONTOS

O plano mexicano foi apresentado pelo sr. Federico Patino, diretor-geral da União Nacional de Produtores e atual presidente do Conselho Internacional do Açúcar, ao comitê encarregado de preparar nôvo acôrdo internacional capaz de evitar os efeitos do desequilíbrio entre a produção e o consumo mundiais. Referido plano consta, essencialmente, de quatro pontos: contrôle da produção, sistema de reservas, limitação da produção e cotas.

CONTRÔLE DA PRODUÇÃO

Os países membros do pacto internacional ajustariam sua produção de açúcar a uma cifra anual determinada de acôrdo com um plano de cinco anos e tendo-se em conta o aumento do consumo nos países produtores e nos países importadores.

RESERVAS

O sistema de reservas incluiria três escalas para os exportadores e uma só para os importadores. Os países exportadores contariam com: a) uma reserva de base equivalente a 10% de seu consumo interno anual mais 10% de sua cota de exportação em vigor; b) uma "reserva de estabilização" de 5% de suas cotas de exportação; c) "reserva em excedente", a qual ficaria à disposição do diretor-executivo do Conselho Internacional para ser vendida de acôrdo com um sistema de contrôle de preços preconizado pelo plano mexicano.

LIMITAÇÃO

Os países exportadores teriam que limitar sua produção ao nível da produção do ano anterior, mais 50% das estimativas do aumento do consumo. Os outros 50% seriam comprados aos países produtores em vias de desenvolvimento.

COTAS

Para o estabelecimento das novas cotas de exportação, o sistema de tonelagem de exportações ficaria substituído por uma "porcentagem de base", atribuindo a cada país exportador uma parte das exportações totais líquidas.

Para os primeiros dois anos de aplicação do nôvo pacto internacional se calcularíam essas porcentagens de base sôbre a média das exportações de cada país durante os três anos precedentes, ou, eventualmente, durante qualquer período de três anos consecutivos a partir de 1954.

O plano mexicano inclui outras propostas em matéria de avaliação das necessidades de importação e de sistema de contrôle de preços, etc.

# Economia e Finanças

## BÔLSA DE VALÔRES

Funcionou ontem, a Bôlsa de Valôres ainda animada, mas, os negócios realizados foram menos desenvolvidos. As apólices da União ficaram inalteradas, bem assim como as estaduais e municipais. As ações do Banco do Brasil cotaram-se em baixa, mantendo-se as dos demais sem alteração. Em alta fecharam as ações das companhias Arno preferenciais, Ferro Brasileiro, Kibon ordinárias, Listas Telefônicas Brasileira, Lojas Americanas, Petrobrás preferenciais e Willys ordinárias. As ações das companhias Aços Villares, Brasileira de Roupas, Brahma, Cigarros Souza Cruz, Cimento Aratu, Artex, Brinquedos Estrêla preferenciais, Paulista de Roupas, São Paulo Alpargatas e Tecidos D. Isabel preferenciais acusaram baixa e fecharam fracas. Os outros títulos em movimento permaneceram inalterados e calmos. O total de títulos vendidos somou .... 175.243, rendendo Cr$ ..... 231.082.850,00. As letras de câmbio vendidas em Bôlsa, renderam, Cr$ 62.552.920,00. O índice BV da Bôlsa, foi fixado em 214, acusando baixa de 9 pontos.

MEDIA S/N DOS TITULOS PARTICULARES DA BÔLSA DO RIO DE JANEIRO

| 25-3-64 | 24-3-64 | 18-3-64 | 1795 | 1845 | 1730 |
|---|---|---|---|---|---|
| 11-3-64 | Março de 1963 | | 1979 | 2440 | |

(Elaborada pelo: Serviço Nacional de Investimentos Ltda.)

"FUNDOS MOTUOS DE INVESTIMENTOS"

| | Data | V. da Cota | Ult. Dist. | V. do Fund. |
|---|---|---|---|---|
| | | Cr$ | Cr$ | Cr$ 000 |
| Fundo Crescinco | 24/3 | 248,01 | 10,00 Fev. | 18.528.823, |
| Condominio Deltec | 24/3 | 207,00 | 6,00 Março | 1.715.402, |
| Fundo Atlântico | 20/3 | 244,24 | 40,00 Dez. | 1.117.488, |
| Fundo Orclea | 23/3 | 105,91 | 9,50 Dez. | 289.064, |
| Fundo Nortec | 13/3 | 414,11 | 4,00 Nov. | 59.156, |
| Fundo Brasil | 16/3 | 206,40 | 1,50 Fev. | 40.758, |
| Fundo Halles | 25/3 | 133,33 | 34,70 Dez. | 31.155, |

VENDAS REALIZADAS ONTEM

| | |
|---|---|
| APÓLICES E OBRIGS. | |
| 20 Reap. Econ. 55 | 830,00 |
| 2.680 Rec Financeira | 130,00 |
| 276 Idem | 940,00 |
| BANCOS | |
| 512 Brasil | 2.350,00 |
| 795 Idem | 2.360,00 |
| 30 Idem | 2.400,00 |
| 100 Idem | 2.370,00 |
| 100 Comércio de Café - Port. | 200,00 |
| 750 Fab. de Tec. D. Izabel - Pref. | 1.450,00 |
| 50 Idem | 1.400,00 |
| 7 Nova Amer. - Nom. | 2.500,00 |
| 632 Aços Villares | 2.480,00 |
| 300 Idem | 2.400,00 |
| 133 Idem | 2.500,00 |
| 100 Idem | 2.530,00 |
| 40 Idem | 2.600,00 |
| 600 Idem | 2.450,00 |
| 50 Arno - Pref. | 1.300,00 |
| 150 Artes Gráficas G. Souza - Pref. | 310,00 |
| 1.000 Borghoff - P. | 100,00 |
| 1.000 Bras. de Roupas | 1.220,00 |
| 924 Idem | 1.200,00 |
| 100 C. Brahma - Ord. | 4.500,00 |
| 550 Idem | 4.550,00 |
| 100 Idem | 4.600,00 |
| 2 Idem | 4.700,00 |
| 2.484 Idem - Pref. | 4.550,00 |
| 300 Idem | 4.560,00 |
| 400 Idem | 4.580,00 |
| 2.350 Idem | 4.600,00 |
| 183 Idem | 4.620,00 |
| 400 Idem | 4.630,00 |
| 1.350 Idem | 4.650,00 |
| 200 Idem | 4.680,00 |
| 3.193 Idem | 4.700,00 |
| 315 Idem | 4.750,00 |
| 185 Idem | 4.800,00 |
| 77 Idem | 4.000,00 |
| 62 Idem | 5.000,00 |
| 3.002 C. S. Cruz - Port. | 4.400,00 |
| 3.540 Idem | 4.450,00 |
| 1.350 Idem | 4.500,00 |
| 242 Idem | 4.600,00 |
| 81 Idem | 4.700,00 |
| 51 Idem | 4.800,00 |
| 100 Idem | 4.480,00 |
| 30 Idem | 4.550,00 |
| 5 Idem | 4.650,00 |
| 176 Idem - Rec. | 4.500,00 |
| 120 Cimento Aratu | 7.800,00 |
| 1.078 D. Santos - Port. | 130,00 |
| 5.000 Idem | 135,00 |
| 130 Fab. de Art. Texteis Artex | 1.420,00 |
| 2.400 F. Brasileiro | 1.550,00 |
| 200 Idem | 1.600,00 |
| 10 Idem | 1.800,00 |
| 500 Kibon - Ord. | 1.160,00 |
| 900 Idem | 1.170,00 |
| 3.500 Idem | 1.180,00 |
| 200 Idem | 1.190,00 |
| 340 List. Telefônica Bras. | 270,00 |
| 6.399 L. Americanas | 2.600,00 |
| 500 Idem | 2.650,00 |
| 1.730 Manuf. de B. Estrêla Pref. | 1.550,00 |
| 2.078 Mesbla - c/dir. | 2.500,00 |
| 60 Idem | 2.600,00 |
| 600 Idem | 2.700,00 |
| 100 Idem | 2.550,00 |
| 850 Idem - Novas | 2.000,00 |
| 100 Idem | 1.970,00 |
| 200 Idem | 1.980,00 |
| 500 Idem - ex/dir. | 1.900,00 |
| 733 Idem | 1.970,00 |
| 450 Idem | 1.950,00 |
| 850 Idem | 2.000,00 |
| 1.200 Idem | 1.930,00 |
| 20.000 Min. Caeté Miria | 20,00 |
| 600 Min. Trindade | 1.550,00 |
| 200 Idem | 1.500,00 |
| 7.000 Idem | 1.600,00 |
| 100 Moinho Santista - ex/d | 1.390,00 |
| 1.500 Idem | 1.400,00 |
| 90 Idem | 1.450,00 |
| 1.700 Paulista de Roup. | 850,00 |
| 3.000 Idem | 300,00 |
| 13.300 S. P. Alpargatas | 295,00 |
| 2.000 Idem | 297,00 |
| 14.600 Idem | 299,00 |
| 250 Idem | 299,00 |
| 10.700 Idem | 290,00 |
| 3.460 Idem | 300,00 |
| 800 Sid. B. Mineira - Pt. | 3.350,00 |
| 150 Idem | 3.300,00 |
| 1.247 Idem | 3.700,00 |
| 1.600 Idem | 3.400,00 |
| 20 Idem | 3.350,00 |
| 100 Idem | 3.380,00 |
| 30 Idem | 3.500,00 |
| 50 Idem | 3.600,00 |
| 100 Idem - Novas | 1.800,00 |
| 15.103 Idem | 2.000,00 |
| 550 Idem | 2.020,00 |
| 400 Idem | 2.030,00 |
| 410 Idem | 2.050,00 |
| 240 Idem | 2.100,00 |
| 26 Idem | 2.200,00 |
| 200 Idem - ex/d | 2.000,00 |
| 214 Idem - ex/d - d/Parc. | 2.000,00 |
| 300 Idem - c/div. Parc. | 3.300,00 |
| 10 Idem | 3.350,00 |
| 112 Sid. Mannesmann - Pref. - c/dir. | 4.600,00 |
| 250 Vale do R. D. - Pt. | 7.000,00 |
| 200 Idem | 7.200,00 |
| 100 Idem | 7.300,00 |
| 100 Idem | 7.350,00 |
| 100 Idem | 7.500,00 |
| 20 Idem | 8.000,00 |
| 1.130 White Martins - Port. - c/d | 1.400,00 |
| 500 Whllys - Ord. | 167,00 |
| 6.000 Idem | 168,00 |
| 3.200 Idem | 170,00 |
| LETRAS DE CAMBIO | |
| Aymoré | |
| 400 210 dias | 79,00 |
| 100 172 dias | 82,80 |
| 400 235 dias | 76,35 |
| 900 280 dias | 73,51 |
| Cofibrás | |
| 600 195 dias | 85,15 |
| 5.700 308 dias | 72,40 |
| Invesco | |
| 30.000 179 dias | 80,60 |
| C. B. I. | |
| 200 66 dias | 93,70 |
| 100 67 dias | 93,66 |
| 200 92 dias | 91,23 |
| 100 153 dias | 85,27 |
| 500 157 dias | 84,85 |
| 500 180 dias | 81,95 |
| 200 194 dias | 81,56 |
| 200 214 dias | 80,03 |
| 100 225 dias | 77,78 |
| 200 250 dias | 77,78 |
| 200 250 dias | 77,43 |
| Deltec | |
| 800 205 dias | 75,41 |
| 500 226 dias | 72,83 |
| Fides | |
| 100 30 dias | 97,18 |
| 500 81 dias | 93,43 |
| 200 109 dias | 81,21 |
| 100 181 dias | 81,02 |
| 50 217 dias | 81,02 |
| 100 220 dias | 81,67 |
| 1.000 250 dias | 79,17 |
| 800 274 dias | 78,65 |
| 5.000 275 dias | 75,56 |
| 3.000 281 dias | 76,74 |
| 800 306 dias | 77,80 |
| 400 310 dias | 75,18 |
| 1.000 326 dias | 77,84 |
| 10.000 337 dias | 67,50 |
| 500 355 dias | 77,00 |
| 2.000 360 dias | 70,00 |
| 3.500 365 dias | 68,57 |
| 500 428 dias | 6,71 |
| Halles | |
| 3.000 180 dias | 86,60 |
| 2.000 210 dias | 78,10 |
| Inv. Unidos do Brasil | |
| 1.500 152 dias | 84,90 |
| 2.000 180 dias | 82,00 |
| 1.500 210 dias | 79,00 |

## STOCK EXCHANGE DE LONDRES

LONDRES, 25.

| TITULOS DIVERSOS | |
|---|---|
| Consols. 2 1/2 | £ 42.6.3 |
| S. Paulo Railways Co. Ltd. | £ 0 1 2 1/2 |
| Bank of London South America Ltd | £ 2.1.3 |
| Lloyd's Bank Ltd. (A Shares) | £ 2.6.6 |
| Royal Dutch Petroleum | £ 16.16.3 |
| Ocean Wilson & Co. (Holding) Ordinary | £ 0.6.1 |
| Cable & Wireles Ltd. Ordinárias | £ 1.1.1 |
| Rio Flour Mills & Granaries Ltd. | £ 0.14.6 |
| Imperial Chemical Industries Ltd. | £ 2.5.0 |
| Emp. de Guerra Britânico 3 1/2% 1927/47 | £ 59.2.0 |

## MERCADORIAS

### CAFÉ

**MERCADO DO RIO**

Estêve ainda ontem, o mercado de café disponível sustentado e inalterado. A comissão de preço sorteada declarou manter o tipo 7, safra 1963/64, contribuição de 19 dólares a Cr$ .. 3.000,00 e o tipo 7, safra 1962/63, contribuição de 26 dólares a Cr$ 2.400,00 por 10 quilos. Não houve vendas e o mercado fechou inalterado. Entraram 2.000 sacas pela Marítima e 15.468 pela estrada de rodagem, no total de 17.468 ditas. Embarques, Existência e café despachado para embarques o IBC não declarou.

COTAÇÕES POR 10 QUILOS (Safra 1963/64, contribuição 19 dólares):

| | Cr$: |
|---|---|
| Tipo 2 | 4.000,00 |
| Tipo 3 | 3.800,00 |
| Tipo 4 | 3.600,00 |
| Tipo 5 | 3.400,00 |
| Tipo 6 | 3.200,00 |
| Tipo 7 | 3.000,00 |
| Tipo 8 | 2.800,00 |

(Safra 1962/63, contribuição 26 dólares):

| | Cr$ |
|---|---|
| Tipo 2 | 3.400,00 |
| Tipo 3 | 3.200,00 |
| Tipo 4 | 3.000,00 |
| Tipo 5 | 2.800,00 |
| Tipo 6 | 2.600,00 |
| Tipo 7 | 2.400,00 |
| Tipo 8 | 2.200,00 |

Pauta — Estado de Minas Gerais

| | |
|---|---|
| Café comp. saf. 62/63 | 240,00 |
| Idem fino | 451,55 |
| Idem 63/64 | 300,00 |
| Estado do Rio | |
| Idem 63/64 | 300,00 |
| Idem 62/63 | 240,00 |
| Estado do Paraná | |
| Café fino | 451,55 |
| Café p/ disc. | 480,00 |

MERCADO EM SANTOS TÊRMO

SANTOS, 25.

| | Abert. | Fech. |
|---|---|---|
| Março 1964 | 1.542,00 | 1.546,00 |
| Maio 1964 | 1.542,00 | 1.546,00 |
| Julho 1964 | 1.542,00 | 1.546,00 |
| Set. 1964 | 1.542,00 | 1.546,00 |
| Dez. 1964 | 1.542,00 | 1.546,00 |
| Janeiro 1965 | N/C | N/C |

Posição — Na abertura, firme no fechamento, firme.

Contrato C

| | Abert. | Fech. |
|---|---|---|
| Março 1964 | 2.332,00 | 2.336,00 |
| Maio 1964 | 2.337,00 | 2.341,00 |
| Julho 1964 | 2.337,00 | 2.341,00 |
| Set. 1964 | 2.337,00 | 2.341,00 |
| Dez. 1964 | 2.337,00 | 2.341,00 |
| Janeiro 1965 | N/C | N/C |

POSIÇÃO — Na abertura, firme, no fechamento, firme.

CAFÉ DISPONIVEL

Por 10 quilos

| | Hoje | Ant. |
|---|---|---|
| Estilo Santos | | |
| Tipo 4 | 4.833,50 | 4.800,00 |
| Santos Riado | | |
| Tipo 4 | 4.483,50 | 4.515,50 |
| Sem descrição | | |
| Tipo 4 | 4.150,00 | 4.216,50 |

Mercado — Estável — Estável.

MERCADO DE NOVA YORK

NOVA YORK, 25.

Contrato "B"

| Meses | Abert. | Fech. |
|---|---|---|
| Março 1964 | 50,00 | 48,95 |
| Maio 1964 | 49,75 | 49,09 |
| Julho 1964 | 50,90 | 51,04 |
| Set. 1964 | 51,85/50,00 | 52,06 |
| Dez. 1964 | 52,60 | 53,00 |
| Março 1965 | 53,40 | 53,50/60 |

VENDAS — Na abertura, 3.500 sacas, no fechamento .. 22.000 ditas.

NA ABERTURA — Mercado acessível, com baixa de 20 a 45 pontos.

NO FECHAMENTO — Mercado apenas estável, com baixa de 10 a 25 pontos.

### ALGODÃO

**MERCADO DO RIO**

Continuava ainda ontem, o mercado de algodão em rama firme e inalterado. Entraram 28 fardos de São Paulo e saíram 200, ficando em depósito nos armazéns 1.364 ditos.

COTAÇÕES POR 10 QUILOS Em Cruzeiros (Entrega em 120 dias)

| | | | |
|---|---|---|---|
| Fibra longa | | | |
| Seridó, tipo | 3 | 8.400,00 | 8.500,00 |
| Seridó tipo | 4 | 8.300,00 | 8.400,00 |
| Fibra Média | | | |
| Sertões, tipo | 3 | 7.900,00 | 8.000,00 |
| Sertões, tipo | 4 | 7.800,00 | 7.900,00 |
| Ceará, tipo | 3 | 7.800,00 | 7.900,00 |
| Ceará, tipo | 4 | 7.700,00 | 7.800,00 |
| Fibra curta | | | |
| Matas tipo 3/4 | | 6.800,00 | —— |
| Paulista tipo | 5 | 7.100,00 | 7.200,00 |

MERCADO DE S. PAULO

S. PAULO, 25.

(Cotações por 15 quilos)

| Meses | Abert. | Fech. |
|---|---|---|
| Maio, 1964 | N/C | N/C |
| Julho 1964 | N/C | N/C |
| Out. 1964 | N/C | N/C |
| Maio 1965 | N/C | N/C |

Posição — Na abertura paralisado, no fechamento paralisado.

DISPONIVEL

(Cotações por 15 quilos)

| TIPOS | | HOJE Cr$ Nominal | ANTERIOR Nominal |
|---|---|---|---|
| 3 | " | 8.400,00 | 8.500,00 |
| 4 | " | 8.230,00 | 8.350,00 |
| 4 — /2 | " | 8.200,00 | 8.300,00 |
| 5 | " | 8.100,00 | 8.200,00 |
| 5 — 1/2 | " | 8.000,00 | 8.100,00 |
| 6 | " | 7.900,00 | 8.000,00 |
| 6 — 1/2 | " | 7.500,00 | 7.600,00 |
| 7 | " | 7.200,00 | 7.300,00 |
| 7 — 1/2 | " | 7.100,00 | 7.200,00 |
| 8 | " | 6.900,00 | 7.000,00 |
| 9 | " | 6.700,00 | 6.800,00 |

Mercado — Calmo — Calmo.

MERCADO DE PERNAMBUCO

RECIFE, 25.

MERCADO, estável.

Cotações — Por 60 quilos

Matas, tipo comprad. 6.900,00.

Sertões, tipo comprad. 7.900,00

Entrada: nada.

Em 1.º de setembro: 171.325.

Existência: 22.782.

Exportação não houve.

Consumo: 700.

MERCADO DE NOVA YORK

NOVA YORK, 25.

| | Abert. | Int. | Fec. |
|---|---|---|---|
| Maio 1964 | 33,60 | N/C | 33,85 |
| Junho 1964 | 35,85 | N/C | 31,04 |
| Out. 1964 | 30,35 | N/C | 30,47 |
| Dez. 1964 | 30,45 | N/C | 30,50 |
| Março 1965 | 30,45 | N/C | 30,50 |
| Maio 1965 | 30,48 | N/C | 30,53 |
| Julho 1965 | 30,10 | N/C | 30,01 |
| Am. Ss. Milds. | — | — | 35,45 |

NA ABERTURA — Mercado calmo, com baixa parcial de 25 pontos.

INTERMEDIÁRIA — Mercado calmo, com alta de 14 pontos.

NO FECHAMENTO — Mercado estável, com alta de 5 e baixa de 3 a 12 pontos.

### AÇÚCAR

**MERCADO DO RIO**

O mercado de açúcar regulou ontem, firme e inalterado. Entradas não houve e saíram 5.000, ficando em depósito 130.511 sacos.

Cotações por 60 quilos "Resolução n.º 1.822 de 27-2-64"

| | Cr$ |
|---|---|
| P. V. C. | 4.400,00 |

MERCADO DE PERNAMBUCO

RECIFE, 25.

COTAÇÕES POR 60 QUILOS:

Cristais: 7.157,50.

Demeraras: 6.830,00.

Entrada: 10.800.

Em 1.º de setembro: 5.418.996.

Exportação: não houve.

Existência: 2.898.170.

Consumo: 2.000.

### TRIGO

CHICAGO, 25.

| | Fechamento Hoje | Ant. |
|---|---|---|
| Maio 1964 | 1.97,25 | 1.95,50 |
| Julho 1964 | 1.58,75 | 1.57,25 |

### CACAU

NOVA YORK, 25.

| | Abert. | Fech. |
|---|---|---|
| Maio 1964 | 22,32/33 | 22,21 |
| Julho 1964 | 22,50 | 22,77 |
| Set. 1964 | 23,38 | 23,28 |
| Dez. 1964 | 23,91 | 23,82/84 |
| Março 1965 | 24,35 | 24,30 |
| Maio 1965 | 24,75 | 24,69 |
| Julho 1965 | 25,10 | 25,00 |

VENDAS — Na abertura, 7 contratos, no fechamento, 83 ditos.

NA ABERTURA — Mercado estável com alta de 3 a 6 pontos e baixa de 1 dito.

NO FECHAMENTO — Mercado apenas estável, com alta de 3 a 9 pontos.


BANCO BOAVISTA S. A.

Uma completa organização bancária

Operações bancárias em geral, às taxas legais

No desconto das duplicatas com dois vencimentos, só serão cobrados, inicialmente, os juros correspondentes ao prazo do primeiro vencimento.

Consultem-nos, também, para os negócios de câmbio.

BANCO BOAVISTA S. A.

Só opera no Rio de Janeiro


## TÍTULOS E AÇÕES

TÍTULO DE CLUBES — Vende-se um do Botafogo F.R. e compra-se um do Automóvel Club. Tel. 22-[illegible]22.

ATLAS — Vendo 5 ações integralizadas em conjunto ou isoladas. Cr$ 80.000,00 cada. Respostas p/ port. n.º 18471.


TÍTULOS DE CLUBES

Compra • Vende • Troca

Único corretor especializado

COBARROCA

DIRETOR DE FUNDOS PÚBLICOS

RUA DO CARMO 21 GRUPOS 604 605 TELS 52-6711 - 37-0127

C.I.E.B.A.

Cia. Importadora & Exportadora Brasil — América

Distribuidores exclusivos dos Raios X da "General Electric Co. Ltd. Of England" e Instrumental cirúrgico "Miltex" da Alemanha.

Estamos capacitados a atender qualquer pedido de: Equipamentos Médicos-Cirúrgicos e Dentários — Material Hospitalar — Eletro Medicina e Laboratório.

Avenida Rio Branco, 247 — Tels.: 22-1727 - 52-7462 - 52-3887.

Rio de Janeiro — Brasil.

End. Telegr. CIEBAL - RIO. 82829 80


## Transporte e Turismo Carioca "Transcar S/A"

ASSEMBLÉIA GERAL ORDINÁRIA

CONVOCAÇÃO (PRIMEIRA)

São convidados os senhores acionistas da firma Transporte e Turismo Carioca Transcar S/A, a se reunirem em Assembléia Geral Ordinária no dia 29 de abril de 1964, às 10 horas, em sua sede social, à Avenida Brasil n.º 6.050, nesta Cidade, a fim de deliberarem sôbre:

1.º) Relatório da Diretoria, Parecer do Conselho Fiscal, Balanço Geral e Contas de Lucros e Perdas referente ao exercício social encerrado em 31 de dezembro de 1963.
2.º) Eleição da nova Diretoria.
3.º) Eleição do Conselho Fiscal.
4.º) Assuntos Gerais e Administrativos.

Acham-se à disposição dos senhores acionistas os documentos a que se refere o artigo n.º 99 do Decreto-Lei n.º 2.627 de 26 de setembro de 1940.

Rio de Janeiro, 24 de março de 1964.

*Alberto Cardoso Afonso*
TRANSPORTE E TURISMO CARIOCA "TRANSCAR" S/A

17831

## Indústria de Artefatos de Borracha Ribeiro Sanches S/A.

ASSEMBLÉIA GERAL ORDINÁRIA

PRIMEIRA CONVOCAÇÃO

São convidados os senhores acionistas da firma Indústria de Artefatos de Borracha Ribeiro Sanches S/A a se reunirem, em Assembléia Geral Ordinária, no dia 29 de abril de 1964, em sua sede social, na Rua Teixeira Ribeiro 590, nesta Cidade, a fim de deliberarem sôbre:

1 — Relatório da Diretoria, Parecer do Conselho Fiscal, Balanço Geral e conta de Lucros e Perdas referente ao exercício social encerrado em 31 de dezembro de 1963;
2 — Eleição da Diretoria e membros do Conselho Fiscal para o exercício de 1964, assim como fixação dos respectivos honorários;
3 — Assuntos Gerais e Administrativos.

Acham-se à disposição dos senhores acionistas os documentos a que se refere o art. 99 do Decreto-Lei n.º 2.627, de 26 de setembro de 1940.

Rio de Janeiro, 24 de março de 1964.

*Geraldo Ribeiro Sanches*
Dir. Superintendente

17827

## HOTEL BRAGANÇA S/A

ASSEMBLÉIA GERAL ORDINÁRIA

CONVOCAÇÃO (PRIMEIRA)

São convidados os senhores acionistas da firma HOTEL BRAGANÇA S/A a se reunirem em Assembléia Geral Ordinária no dia 29 de abril de 1962, às 10 horas em sua sede social, à Av. Mem de Sá n.º 117, a fim de deliberarem sôbre:

1.º) Relatório da Diretoria, Parecer do Conselho Fiscal, Balanço Geral e Conta de Lucros e Perdas referente ao exercício social encerrado em 31 de dezembro de 1963.
2.º) Eleição do Conselho Fiscal.
3.º) Assuntos Gerais e Administrativo.

Acham-se à disposição dos senhores acionistas os documentos a que se refere o artigo n.º 99 do Decreto-Lei n.º 2.627 de 26 de setembro de 1940.

Rio de Janeiro, 24 de março de 1964.

*Alfredo dos Santos Pacheco*
HOTEL BRAGANÇA S/A

17830

## Sindicato dos Empregados no Comércio do Estado da Guanabara

Sede Própria — Rua André Cavalcanti, 33

AOS SENHORES EMPREGADORES

### EDITAL

A diretoria do Sindicato dos Empregados no Comércio do Estado da Guanabara comunica aos senhores empregadores da categoria representada por êste órgão de classe (prepostos do comércio, em geral), que está procedendo à distribuição de guias para recolhimento do desconto de 20% (vinte por cento) previsto na cláusula 12.ª da sentença normativa e homologatória, proferida pelo Egrégio Tribunal do Trabalho, do teor seguinte:

"Os empregadores efetuarão o desconto de 20% (vinte por cento) do valor correspondente ao aumento de um mês, por ocasião do pagamento dos primeiros salários majorados, a favor do Sindicato dos Empregados no Comércio do Estado da Guanabara, conforme decisão da Assembléia, de 17-1-1964, ratificada em 21-2-1964."

Comunica, outrossim, que o não cumprimento da sentença, inclusive, da cláusula 12.ª, acima transcrita, sujeitará os Senhores empregadores à EXECUÇÃO JUDICIAL, que será promovida nos têrmos do art. 872, da Consolidação das Leis do Trabalho, sendo conveniente que os interessados em prevenir a cobrança judicial se dirijam à sede dêste Sindicato ou telefonem para 52-8518, onde serão prestadas outras informações.

JAYME DA SILVA CORRÊA
Presidente

30106

## VIAÇÃO ROCHA MIRANDA S/A

ASSEMBLÉIA GERAL ORDINÁRIA

CONVOCAÇÃO (PRIMEIRA)

São convidados os senhores acionistas da firma Viação Rocha Miranda S/A, a se reunirem em Assembléia Geral Ordinária no dia 29 de abril de 1964, às 10 horas, em sua sede social, à Rua Aristides Caire n. 29, nesta Cidade, a fim de deliberarem sôbre:

1.º) Relatório da Diretoria, Parecer do Conselho Fiscal, Balanço Geral e Conta de Lucros e Perdas referente ao exercício social encerrado em 31 de dezembro de 1963.
2.º) Eleição da nova Diretoria.
3.º) Eleição do Conselho Fiscal.
4.º) Assuntos Gerais e Administrativos.

Acham-se à disposição dos senhores acionistas os documentos a que se refere o artigo n.º 99 do Decreto-Lei n.º 2.627 de 26 de setembro de 1940.

Rio de Janeiro, 24 de março de 1964.

*Arthur dos Santos*
VIAÇÃO ROCHA MIRANDA S/A

17829

## Companhia América Fabril

Sede — R. Candelária, 67

No escritório desta Companhia, à Rua Candelária n.º 67, acham-se à disposição dos senhores acionistas os documentos a que se refere o art. 99 do Decreto-lei n.º 2.627, de 26 de setembro de 1940.

Rio de Janeiro, 26 de março de 1964.

COMP. AMÉRICA FABRIL

FERNANDO GASPARIAN
Diretor-Superintendente

65807

## BANCO DO COMÉRCIO S/A

Acham-se à disposição dos Srs. Acionistas, na Sede da Sociedade, à Rua Buenos Aires, 146, os documentos a que se refere o art. 99, do Decreto-Lei n.º 2.627, de 26 de setembro de 1940.

Rio de Janeiro, 23 de março de 1964.

BANCO DO COMÉRCIO S.A.

*Demosthenes Madureira de Pinho Filho* — Diretor

*Antonio Haimalo da Silva* — Diretor

30730

## Companhia de Habitação Popular do Estado da Guanabara — COHAB —

### AVISO

Acham-se à disposição dos senhores acionistas, na sede social, na Avenida Marechal Câmara, 350 — 10.º andar, nesta cidade, os documentos de que trata o art. 99 do Decreto-Lei n.º 2.627, de 26 de setembro de 1940.

Rio de Janeiro, 24 de março de 1964.

P/DIRETORIA

30970

## EMPRÊSA DE TURISMO TANA S. A.

### Comunicação

A Emprêsa de Turismo TANA S. A., comunica aos Senhores Acionistas que se encontra à disposição dos mesmos, na sede social à Rua México, n.º 11-C os documentos a que se refere o artigo 99, do Decreto-Lei n.º 2.627, de 26 de setembro de 1940, referente ao exercício de 1963.

Rio de Janeiro, 17 de março de 1964 — EDMUNDO CARLOS PINTO — Diretor-Presidente.

77790

## NORBRASA TRANSPORTES S. A.

ASSEMBLÉIA GERAL EXTRAORDINÁRIA

Anúncio de convocação

São convidados os Senhores Acionistas a se reunirem em Assembléia Geral Extraordinária, a realizar-se no dia 3 de abril próximo, às 15,00 horas, na sede da Sociedade, na Rua São José n.º 90, 17.º andar, a fim de tomarem conhecimento e deliberarem sôbre:

a) Proposta da Diretoria para aumento do capital social;
b) Parecer do Conselho Fiscal;
c) Outros assuntos de interêsse geral.

Rio de Janeiro, 19 de março de 1964.

PELA DIRETORIA,

JOSÉ DA SILVA OLIVEIRA
Diretor

30939

## UNIÃO DOS ESCOTEIROS DO BRASIL

CONSELHO NACIONAL

### EDITAL

De conformidade com o Artigo 17 dos Estatutos convoco os Membros do Conselho Nacional para se reunirem, ordinàriamente, no dia 30 de abril de 1964, quinta-feira, no Salão de Festas do Clube de Engenharia (24.º andar), na Avenida Rio Branco n.º 124, na cidade do Rio de Janeiro — GB, às 17,00 horas em primeira convocação e meia hora após, em segunda convocação, com a seguinte.

ORDEM DO DIA

1 — Relatório e Contas da Comissão Executiva Nacional;
2 — Orçamento Anual;
3 — Eleição de um têrço dos Membros eletivos do Conselho Nacional;
4 — Eleição do Presidente do Conselho Nacional;
5 — Condecorações;
6 — Alterações do P.O.R.
7 — Assuntos Gerais.

Rio de Janeiro, 25 de março de 1964.

*Dr. João Ribeiro dos Santos* — Presidente em exercício.

12637

## Edital de Convocação de Assembléia Extraordinária

Ficam os Senhores Condôminos do Edifício "Antônio Parreiras", convocados a se reunirem em Assembléia Geral Extraordinária no dia 30 de março do corrente ano, às 20h30m em primeira convocação, e trinta (30) minutos depois com qualquer número, no próprio Edifício "Antônio Parreiras", no Salão de Festas, para deliberarem sôbre os seguintes assuntos:

a) Tomar ciência de uma citação judicial contra o Condomínio.

Alvaro Almeida de Oliveira — Síndico. 27167

## Companhia de Habitação Popular do Estado da Guanabara — COHAB —

### Aumento de Capital

A Diretoria da COMPANHIA DE HABITAÇÃO POPULAR DO ESTADO DA GUANABARA — COHAB — tendo em vista a deliberação da Assembléia Geral Extraordinária realizada em 7 de fevereiro do corrente ano, convida os senhores acionistas a comparecerem à sede social, na Avenida Marechal Câmara, 350 — 10.º andar, diàriamente, exceto aos sábados, no horário das 9 às 18 horas, a fim de exercerem o direito de preferência no aumento do capital social de Cr$ 1.000.000.000,00 (hum bilhão de cruzeiros) para Cr$ 3.000.000.000,00 (três bilhões de cruzeiros).

O prazo para o exercício do direito de preferência terminará em 26 de abril de 1964.

Rio de Janeiro, 24 de março de 1964.

P/DIRETORIA

30969

## COMPANHIA PATRIMONIAL DE SEGUROS GERAIS

### AUMENTO DE CAPITAL

São convidados os Senhores Acionistas para, nos têrmos da lei e de conformidade com a resolução da Assembléia Geral Extraordinária de 20 de março de 1964, comparecerem à sede social à Avenida Erasmo Braga n.º 255, 2.º andar, nesta cidade, em horas do expediente, dentro do prazo de 30 dias, a contar da data da primeira publicação dêste aviso, para subscreverem, em proporção de suas ações, o aumento de capital de Cr$.... 23.000.000,00 (vinte e três milhões de cruzeiros), com a emissão de 11.500 (onze mil e quinhentas) ações nominativas do valor de Cr$ 2.000,00 (dois mil cruzeiros) cada uma, ações essas que deverão ser integralizadas em dinheiro, na seguinte forma: vinte por cento no ato da subscrição e os restantes oitenta por cento a critério da Diretoria e de acôrdo com as disposições legais. Será considerado como renunciante ao direito de preferência, quem, no citado prazo, dêle não fizer uso.

Rio de Janeiro, 24 de março de 1964.

CIA. PATRIMONIAL DE SEGUROS GERAIS

FREDERICO BOKEL
Diretor Presidente

ANTONIO BARBOSA
Diretor Gerente

30765

## COMPANHIA HUMAITÁ DE SEGUROS GERAIS

### AUMENTO DE CAPITAL

São convidados os Senhores Acionistas para, nos têrmos da lei e de conformidade com a resolução da Assembléia Geral Extraordinária de 20 de março de 1964, comparecerem à sede social à Avenida Erasmo Braga n.º 255, 2.º andar, nesta cidade, em horas do expediente, dentro do prazo de 30 dias, a contar da data da primeira publicação dêste aviso, para subscreverem, em proporção de suas ações, o aumento de capital de Cr$.... 23.000.000,00 (vinte e três milhões de cruzeiros), com a emissão de 11.500 (onze mil e quinhentas) ações nominativas do valor de Cr$ 2.000,00 (dois mil cruzeiros) cada uma, ações essas que deverão ser integralizadas em dinheiro, na seguinte forma: vinte por cento no ato da subscrição e os restantes oitenta por cento a critério da Diretoria e de acôrdo com as disposições legais. Será considerado como renunciante ao direito de preferência, quem, no citado prazo, dêle não fizer uso.

Rio de Janeiro, 24 de março de 1964.

CIA. HUMAITÁ DE SEGUROS GERAIS

FREDERICO BOKEL
Diretor Presidente

ANTONIO BARBOSA
Diretor Gerente

30764

## CLUBE DE TIRO GUANABARA

### Assembléia Geral Ordinária

São convidados os senhores sócios proprietários a se reunirem em Assembléia Geral Ordinária, no dia 4 de abril, às 12 horas, na sede social à Estrada de Jacarepaguá, n.º 3.735, para proceder à eleição dos membros do Conselho Deliberativo com mandato de 2 anos e das vagas dos de 4 anos do mandato.

De acôrdo com o parágrafo único do art. 24 dos Estatutos, se após o transcurso de uma hora não fôr conseguido quorum, a Assembléia funcionará com qualquer número.

Rio de Janeiro, 24 de março de 1964. — Oscar G. Sant'Anna. Presidente.

7875

## BELTRA S. A.

A Diretoria da BELTRA S.A. Planejamentos e Distribuição de Capitais comunica aos Senhores Acionistas que se acham à sua disposição, na sede social, os documentos de que trata o Artigo 99 do Decreto-Lei n.º 2.627, de 26 de setembro de 1940.

Rio de Janeiro, 24 de março de 1964.

FAUSTO MENEZES
Diretor-Presidente

77780

## GRANEL-GÁS S. A.

ASSEMBLÉIA GERAL EXTRAORDINÁRIA

Anúncio de convocação

São convidados os Senhores Acionistas a se reunirem em Assembléia Geral Extraordinária, a realizar-se no dia 31 de corrente, às 15,00 horas, na sede da Sociedade, na Rua São José n.º 90, 18.º andar, a fim de tomar conhecimento e deliberar sôbre:

a) Proposta da Diretoria para aumento do capital social;
b) Parecer do Conselho Fiscal;
c) Outros assuntos de interêsse geral.

Rio de Janeiro, 20 de março de 1964.

PELA DIRETORIA,

ERLING SVEN LORENTZEN
Diretor

30910


PROLAR

JÁ ESTÁ ENTREGANDO NOVOS PRÊMIOS

Resultado do Sorteio MARÇO DE 1964

| | |
|---|---|
| 1º | 54.990 |
| 2º | 54.598 |
| 3º | 90.598 |
| 4º | 90.719 |
| 5º | 98.719 |
| 6º | 98.487 |
| 7º | 19.487 |
| 8º | 19.154 |
| 9º | 87.154 |
| 10º | 87.990 |
| 11º | 54.989 |
| 12º | 54.991 |

E mais 60 premios de inversões das centenas dos acima sorteados

PROLAR SA

MATRIZ RUA SETE DE SETEMBRO

64218

GRÜMEY GUARDATUDO

de 3 a 8 decimos% sôbre o valor da mercadoria

Praia de São Cristovão 24 e 34 - Tel 54-1601


## INSTITUTO DOS INDUSTRIÁRIOS

DEPARTAMENTO DE ASSISTÊNCIA MÉDICA

### AVISO

Acham-se abertas as seguintes concorrências públicas:

DMAP — 4/64 — Relativa à aquisição de Instrumental Técnico, publicada no "Diário Oficial" da Guanabara, Parte I, Fls. 4.571, de 20 de março de 1964

PRESIDENTE
NIOMAR MONIZ SODRÉ BITTENCOURT

DIRETOR
M. PAULO FILHO

# Correio da Manhã

EDMUNDO BITTENCOURT — PAULO BITTENCOURT

SUPERINTENDENTE
OSVALDO PERALVA

GERENTE
HÉLIO CAMILLO DE ALMEIDA

Avenida Gomes Freire, 471 — RIO DE JANEIRO, QUINTA-FEIRA, 26 DE MARÇO DE 1964 — N.º 21.711 — ANO LXIII

# MENSAGEM DO ABONO VAI AO CONGRESSO

A mensagem do presidente da República sôbre o abono de cem por cento ao funcionalismo federal será encaminhada ao Congresso Nacional na próxima segunda-feira, dia 30. A informação foi prestada pelo chefe da Casa Civil da Presidência da República, ontem, a êste jornal, no Palácio das Laranjeiras, depois de o sr. Darci Ribeiro haver despachado com o presidente João Goulart. Explicou que o aumento dos servidores civis e militares não pode ser feito por decreto, "porque é necessário pedir recursos ao Legislativo".

PAGAMENTO

O chefe da Casa Civil disse que manteve contato com o consultor-geral da República, sr. Valdir Pires, e, pela impossibilidade de dar o abono por decreto presidencial, o sr. João Goulart determinou pagamento imediato da diferença aos servidores da União que ganham menos de Cr$ 42 mil (salário-mínimo). Lembrou que nove classes do funcionalismo serão fundidas num só padrão, com o nôvo mínimo, quebrando a hierarquia que precisaria ser mantida.

SOLUÇÃO

Com o encaminhamento da mensagem do presidente, na próxima semana, dependerá do Congresso a solução do aumento de salários e o reenquadramento dos servidores públicos federais.

O reenquadramento visa especialmente atender às categorias de nível universitário e, também, estimular o regime de trabalho e tempo integral para o aperfeiçoamento do pessoal do Serviço Público Civil, a fim de possibilitar maior eficiência na ação dos órgãos federais.

## Facultativo o ponto em todo o País

O presidente da República assinou, ontem, ato que considera facultativo o ponto nas repartições federais, hoje e amanhã. O governador Carlos Lacerda também decretou ponto facultativo, hoje e amanhã, nas repartições estaduais, abrindo exceção para a Pagadoria da Secretaria de Finanças, que funcionará normalmente para o pagamento dos funcionários do lote 15, cujas repartições estão localizadas em Santa Cruz e Campo Grande.

## Não haverá reforma do Ministério

O presidente da República, segundo fontes autorizadas, não cogita de reformar ou modificar o seu ministério. Tal reforma ou modificação não teriam, no momento, nenhuma vantagem política ou administrativa para o govêrno. Só poderia perturbar a obra que vem realizando.

## Êxodo nos dias santos

*São inúmeras as pessoas que vêem na Semana Santa uma oportunidade para fazer uma pausa de Rio de Janeiro. A maioria por saber que o Rio, como tôdas as coisas amadas em excesso, precisa, de vez em quando, estar longe — um pouquinho que seja — para que êsse amor ganhe novos e inexplicáveis alentos. Outros, talvez, pensem em esquecer a cidade em que sofrem e vão buscar, dentro de si, atávicas vocações campestres. Proclamam, então, as vantagens da vida calma e saudável das cidadezinhas do interior. A gravidade disso, entretanto, está sòmente na intensificação do tráfego nas rodovias federais, porque o Rio sabe que todos estarão, inexoràvelmente, de volta na segunda-feira, juntamente com os desligamentos de circuito de energia.*

## JG ASSINOU DECRÊTO TABELANDO ALUGUÉIS

O presidente João Goulart assinou ato fixando normas para a execução do decreto de tabelamento dos aluguéis de imóveis, que entrará em vigor tão logo seja publicado no **Diário Oficial**. Segundo o ato, que dá ao Comissariado de Defesa da Economia Popular o papel de fiscalizador da matéria, ficam excluídas do tabelamento as habitações de alto luxo, as residências em chácaras e sítios da zona urbana e suburbana, as mansões e as residências de área superior a 120 metros quadrados.

Afirmando que o ato do presidente da República deu vida ao texto da Lei de Economia Popular, e que a Lei beneficiou os afortunados construtores e proprietários de imóveis, a Comissão Especial, justificando o tabelamento de aluguéis, apresentou ao ministro Abelardo Jurema um projeto de regulamentação.

### Justificação

"Senhor ministro: A Comissão encarregada de elaborar o projeto de Tabelamento de Aluguéis, já convertido em decreto pelo presidente João Goulart, vem, por determinação de V. Ex.ª, apresentar o projeto de sua regulamentação. 2.º — A repercussão, na opinião pública, do decreto que tabelou os aluguéis, foi plenamente favorável, superando, mesmo, a expectativa mais otimista. 3.º — Também, nos meios jurídicos, vários são os pronunciamentos de apoio à medida pelo seu conteúdo social e humano, em perfeita consonância com as mais sentidas e justas reivindicações do povo. 4.º — O Congresso Nacional declarou livres os aluguéis pela Lei n.º 1.300, de 1950, dispondo, por outro lado, através da Lei n.º 1.521, que trata de assuntos concernentes à economia popular, que as disposições referentes à locação de imóveis as tornariam inoperantes sem a necessária regulamentação. 5.º — O ato do presidente da República, ao tabelar os aluguéis, deu vida ao texto da Lei de Economia Popular, por que dela decorre. 6.º — Mesmo que se admita, para argumentar, que a liberdade de alugar imóveis possa ter concorrido para incrementar a construção de moradias, de que serviu o aumento do número de habitações, se os seus preços se tornam inacessíveis à maioria dos pretendentes? 7.º — A verdade é que a lei beneficiou os afortunados construtores de imóveis, que os mantem fechados sem que precisem de morar, em favor da especulação. 8.º — Estamos, pois, diante de um fato social — o preço da habitação está divorciado da capacidade econômica das populações urbanas, e gerou a crise que aí está, gritando, de norte a sul do País. 9.º — O direito nada mais é do que a expressão positiva ou negativa da atividade ou do comportamento social do homem. O tabelamento constitui-se, assim, numa viva expressão do Direito, tanto mais legítimo quanto mais necessária se faz sentir uma norma de conduta que permita uma decente coexistência social.

A Lei de Economia Popular funda-se em texto expresso da Constituição, como, também, na Lei Magna se funda o direito regulamentar que se exerce por meio de decretos do Executivo.

Assim, quer quanto ao seu conteúdo, quer quanto à sua forma e à sua origem, o decreto de tabelamento constitui um diploma a que sòmente o interêsse ferido, o desconhecimento da hermenêutica, o vaso da oposição, podem negar validade. Aliás, os opositores do decreto de tabelamento de aluguéis esquecem o texto do art. 1.º da Lei Delegada nº 4, de 26 de setembro de 1962, que dispõe: "A União, na forma do art. 146 da Constituição, "fica autorizada a intervir no domínio econômico" para assegurar a livre distribuição de mercadorias e "serviços essenciais" ao consumo e "uso do povo", nos limites fixados nesta lei"...

Na realidade, a locação de imóveis é um serviço, da mesma categoria do serviço da pessoa. O Direito Romano, fonte do nosso Direito, na locação, inclui três categorias: a LOCATIO REI e a LOCATIO OPERANDUM e a LOCATIO OPERIS FACIENDI — tudo é serviço. A LOCATIO REI, a locação das coisas, é serviço essencial, o da habitação, pelo qual o proprietário — LOCATOR — cede o uso e gôzo de uma coisa a outrém, mediante um certo aluguel. O fato de a LOCATIO OPERANDUM ter constituído um ramo distinto do Direito não invalida a equiparação de tôdas as espécies de locação como serviço, para o efeito de serem abrangidas pela FIXAÇÃO DE PREÇOS.

Evidentemente, um setor essencial à economia humana, um elemento imprescindível à vida do homem, que é a habitação, não pode permanecer fora da tutela do Estado, forçado pelas circunstâncias a intervir na esfera econômica, sob pena de se criar o caos social.

A habitação ao alcance do povo, por meio do tabelamento dos aluguéis, a ninguém escapa que seja uma conseqüência necessária da época do desajustamento social em que vivemos. O afluxo das populações às cidades, provocando a carência angustiosa de habitação, o espírito de ganância a prevalecer-se dos fatôres sociais referidos, obrigam o Estado no uso de atribuições legais a intervir a favor do povo. Visando a facilitar a tarefa do tabelamento, esta comissão tem a honra de oferecer as sugestões de sua disciplina atendendo-se a expedir normas que atinjam os prédios que realmente sirvam à habitação popular e facilitando os trâmites de ação dos inquilinos".

# *DEPUTADO PREGA A DEFESA DO REGIME*

BRASÍLIA (Sucursal) — O deputado Perachi Barcelos (PSD-RS), falando ontem na Câmara declarou, respondendo a uma pergunta do sr. Fernando Santana (PSD-BA), que não defende, "mas não excluo a possibilidade de, diante de um golpe, instalarmos o Congresso em qualquer outro lugar em defesa do regime. O Congresso acima da fixação de Brasília, acima dos interêsses de Brasília, tem que ser colocado por todos nós como a sobrevivência do regime democrático".

Prosseguindo disse o sr. Perachi Barcelos que não era contra a pregação do sr. João Goulart em favor de várias reformas. Estranhava, sim, que antes de coordená-las e enviá-las ao Congresso e ali sentisse a reação de senadores e deputados, fôsse para a praça pública anunciá-las e duvidar, implicitamente, que o Congresso as votasse.

### Inquietação

— "O clima de ameaça, de inquietação, de tentativa de obstrução da marcha democrática — declarou — impunha que os partidos viessem, desde já, dizer aos que pretendem truncar a marcha do regime que não aceitam, de forma alguma, a conduta do govêrno federal que, a pretexto das reformas que realmente se fazem necessárias, pretende, dividindo a opinião pública brasileira e estimulanlo a luta de classes, implantar em nosso País um regime de exceção, não se sabe se de esquerda ou de direita, nem o presidente da República nem os seus fiéis seguidores."

### Candidatos

Para os duvidosos da nossa democracia disse que duas convenções já lançaram seus candidatos. Dois candidatos foram oferecidos à escolha e deliberação do eleitorado brasileiro. Outras virão. Quanto aos inseguros do regime contou que conversando com um jornalista sôbre seu desejo de apresentar alguns projetos na Semana Santa, o periodista para sua surprêsa lhe indagou se ainda pensava que houvesse tempo... "Retruquei que sim. Em Brasília ou fora de Brasília, onde quer que o Congresso estivesse funcionando como coordenador da sobrevivência do regime democrático."

### Barragem

A esta altura o sr. Fernando Santana interveio para indagar em que circunstâncias imaginava que o Congresso não funcionaria mais em Brasília, e o orador respondeu que no Rio Grande do Sul, há pouco, fôra informado por elementos da Polícia Civil e do III Exército do próximo isolamento de Brasília que iria ao extremo de barrar, se preciso, a saída dos deputados — "isolamento, evidentemente, que já estava quase caracterizado pela ausência do Poder Executivo na Capital Federal. Sim, do presidente da República, dos ministros de Estado, inclusive ministros do meu partido, dois dêles que só vieram para influenciar na escolha dos novos dirigentes da Mesa da Câmara, depois de uma ausência de cinco meses."

### Golpe

Dialogaram, então, o sr. Peracchi Barcelos e o sr. Fernando Santana. O orador disse que numerosos deputados no caso da "barragem" não seriam retidos aqui como ratos em ratoeiras, "porque estamos prevenidos. Muitos estariam em condições de instalar imediatamente o Congresso em qualquer outra parte do País."

Os srs. Último de Carvalho, João Herculano, Valério Magalhães e outros interferiram nos debates em tôrno das razões da propalada mudança da Capital de nôvo para o Rio ou da transferência do Congresso. O sr. Perachi Barcelos prosseguiu no seu debate dizendo que "tudo isso são conseqüências do atual estado de coisas, da própria conduta do presidente da República, que timbra em praticar atos que ferem as prerrogativas desta Casa, timbra em querer desmoralizar o Congresso perante a opinião pública. E já que comete êsse profundo êrro, a menos que esteja seguro de que tem um dispositivo capaz de golpear o regime, fechar esta Casa e implantar a ditadura sob seu tacão, é melhor que não se descuide, porque o dispositivo de S. Exa. pode ser muito bom na cúpula, mas não terá condições para converter o Exército, a Marinha e a Aeronáutica em guarda pretoriana e nem em elementos capazes de manchar as tradições das Fôrças Armadas brasileiras."

O sr. Valério Magalhães achou que, pelo vazio de Brasília, até as emprêsas aéreas, além do presidente e ministros sempre ausentes, são culpadas, pois oferecem passagens de graça aos congressistas, "impedindo-os assim de cumprirem o seu dever permanecendo na Capital Federal".

### Comício

Reportando-se ao comício do dia 13 último, o sr. Perachi Barcelos afirmou que no comparecimento à concentração também erraram os ministros, inclusive os do PSD, que infringiram o programa e princípios do Partido.

Lembrou que o presidente da República já impediu duas vêzes a votação de projetos de reforma agrária e até de reforma da Constituição. E ainda recentemente mandou o sr. Doutel de Andrade dizer ao sr. Tancredo Neves que se o PSD votasse o projeto Aniz Badra, os ministros do partido seriam corridos do govêrno. E' vexatória a informação mas é verdade. Foi publicada por todos os jornais e não foi desmentida ainda, diz o deputado. Afirma que é a favor do projeto, votaria por êle e assim espera que seus correligionários o façam e possam aplaudir seus três ministros quando em seguida à sua aprovação, forem enxotados pelo sr. João Goulart. Houve novas intervenções, inclusive da Mesa, tendo o orador informado que pretendia falar sôbre a Petrobrás e a desapropriação das refinarias particulares, o que fará em outra oportunidade.

### Equívocos

O sr. Fernando Santana rebateu as acusações do sr. Perachi Barcelos e acentuou que "estamos ralmente vivendo uma época de grandes e terríveis equívocos e que tôda essa onda de defesa das instituições ameaçadas não é nada mais nada menos do que o desvio deliberado de uma polêmica, que está em tôrno de se mudar ou não, a estrutura do País, para outro campo, outra área, pois a verdade é que várias proposições sôbre o voto do analfabeto e de praças, reforma agrária e outras ficaram vários anos paradas nas comissões que não desejam a mudança da política do País. Mas, a realidade nacional não pode ser mais escondida, tal a miséria crescente do povo. Reformas de base virão. Cumpre ao Congresso estudar as sugestões do presidente da República, para que aconteçam da melhor maneira possível."

## Documento secreto de Castelo

Empresta-se a maior importância, nos meios políticos e militares, ao documento reservado que o general Humberto de Alencar Castelo Branco, chefe do Estado-Maior do Exército, enviou aos oficiais-generais que lhe são subordinados.

O teor do referido documento, enviado àquêles chefes militares na última sexta-feira, é mantido sob o maior sigilo, sabendo-se apenas que êle tece considerações sôbre o momento político nacional. Acredita-se, em diversos setores militares, que o pronunciamento do chefe do Estado-Maior do Exército terá nessas próximas horas profunda repercussão. E mais: cópia do documento reservado do general Castelo Branco já se encontra em mãos do presidente da República.

## Marinha prende mais três

Mais três praças da Marinha de Guerra, ligados à Associação dos Marinheiros e Fuzileiros Navais do Brasil, foram recolhidos, na tarde de ontem, ao Presídio do Corpo de Fuzileiros Navais: marinheiros Ronaldo Gomes Araújo (2.º secretário) e Antero Francisco da Silva, e o cabo Raimundo da Costa.

Esses militares, que integram aquela diretoria, praticaram atos de indisciplina, por ocasião de assembléia na sede do Sindicato dos Bancários. Ainda esta semana, novos marinheiros deverão ser recolhidos para cumprimento da pena de dez dias, imposta pelo comandante do 1.º Distrito Naval, por determinação do ministro da Marinha.

## Deputado critica

BRASÍLIA (Sucursal) — Em continuação às críticas do deputado Lourival Batista (UDN-SE) sôbre o modo de a União conceder abono provisório de cento por cento aos servidores públicos, depois referindo-se ao aumento pleiteado por civis e militares, na Câmara Federal, ontem, o deputado Laert Vieira (UDN-SC) disse que o govêrno coloca o Congresso em falsa posição perante o povo. "A Presidência da República informa que será baixado decreto concedendo o abono até que o Congresso decida sôbre o aumento a ser concedido aos servidores. Quem lê a notícia, julga logo que o Congresso entrava o trâmite da mensagem, que, no entanto, até hoje não deu entrada na Casa.

POSIÇÃO

Adiante, o sr. Laert Vieira lembrou que "anunciando abono de cento por cento o govêrno limita o campo de ação do Congresso, que não poderá conceder níveis inferiores àquela percentagem, com intuito evidente de incompatibilizá-lo de tôdas as maneiras". Estranhou que o govêrno não diga de que modo obterá os recursos para êsses novos ônus de trilhões, "que agravarão ainda mais a inclemência da inflação".

— É preciso que todos saibam que o govêrno não está buscando solução para o problema de tôda esta gente; o que está fazendo é agravar ainda mais as combalidas finanças do País, disse o parlamentar.

CRÍTICAS

O deputado Lourival Batista criticou o govêrno por não haver enviado ainda a mensagem propondo o abono. Explicou que a União remetera o nôvo Código de Vencimentos e Vantagens dos Militares, a 4 de dezembro do ano findo. A matéria foi distribuída às comissões, imediatamente, e a 21 de fevereiro foi solicitada urgência, mas não pôde ser votada por falta de quorum. "Os líderes do govêrno decidiram abandonar o Código, preferindo a urgência para a anistia dos sargentos de Brasília."

O deputado Último de Carvalho (PSD-MG) congratulou-se com o presidente da República "pela intenção de conceder o abono", lembrando que o benefício deverá ser extensivo aos funcionários do Legislativo.

## GOVÊRNO ENCAMPARÁ HIDRELÉTRICA NO ES

O presidente João Goulart vai determinar a encampação da Central Brasileira de Energia Elétrica, subsidiária da "Bond and Share", que atua em vasta região do Estado do Espírito Santo. Essa declaração foi feita à reportagem, ontem, pelo governador Francisco Lacerda Aguiar, após ser recebido pelo presidente da República em audiência especial no Palácio Laranjeiras.

Salientou o governador capixaba haver solicitado ao sr. João Goulart essa medida, que vem sendo insistentemente reclamada pela população das cidades servidas pela referida emprêsa, inclusive a de Cachoeiro do Itapemirim, que é o maior centro industrial do Estado, depois da Capital.

URGÊNCIA

O gov. Lacerda Aguiar, disse ainda, ter feito sentir ao presidente da República a urgência da encampação, visto que já se esboça, na área servida pela referida emprêsa, um movimento para a paralisação total das atividades normais, forçando aquela medida. O presidente Goulart, que na ocasião do encontro se achava em companhia do ministro Oliveira Brito, das Minas e Energia, prometeu — segundo informações do governador capixaba — tomar as providências necessárias com a urgência reclamada.

## ALTERADO CRITÉRIO PARA REDESCONTOS

A notícia de que a Carteira de Redescontos do Banco do Brasil, por determinação do presidente da República, havia paralisado as suas operações de redesconto e financiamento à indústria nas praças de São Paulo, Guanabara e Minas Gerais, foi ontem desmentida, com ênfase, por fonte do Gabinete da Diretoria da Carteira.

O que houve — e se prestou à exploração alarmista com fins políticos — foi medida de rotina que avocou à Diretoria o deferimento final das operações propostas nas praças de São Paulo e Rio Grande do Sul, que já na próxima segunda-feira, segundo a mesma fonte, terão tramitação normal dentro dêsse critério centralizador. Enquanto o porta-voz da Carteira de Redescontos avançava essas declarações, em São Paulo o sr. José Felisati, subgerente, ali, do Banco do Brasil, declarava à imprensa que até o momento não recebera nenhuma comunicação da matriz sôbre redescontos, nem, mesmo a notícia da modificação do critério de deferimento.

## PSD AJUDA PTB NO COMÍCIO DO DIA 19

BELO HORIZONTE (Sucursal) — O PSD deverá colaborar com os organizadores do comício de 19 de abril, nesta Capital, que terá a presença do presidente João Goulart. A comissão manteve entendimentos com a bancada do PTB, ontem, presentes o presidente do diretório municipal do partido e membro do Executivo municipal, sr. José Raymundo, os dirigentes do CGT e do Comando Estadual dos Trabalhadores, respectivamente srs. Clodsmith Riani e Sinval Bambirra.

O sr. Tancredo Neves ficou incumbido de coordenar o comício, na área pessedista, e o representante do PSD deverá discursar.

COMISSÃO

Foi criada comissão central que se encarregará da organização do comício, formada pelo sr. Feliciano de Oliveira, líder da bancada do PTB, prefeito Jorge Carone Filho, deputado Silval Bambirra, do CET, vereador Geraldo Pereira Sobrinho, e o representante dos estudantes universitários. Haverá comissões de transporte interior, faixas, financeira e de propaganda. Para trazer a Belo Horizonte o maior número de pessoas os interessados terão trens e ônibus gratuitos.

Os organizadores do comício informam que os ministros deverão acompanhar o presidente João Goulart e que não será tomada nenhuma medida especial de segurança. Também comparecerá o governador Magalhães Pinto.

INAUGURAÇÃO

Antes de comparecer ao comício, o presidente da República deverá inaugurar nesta capital obras municipais e assinar atos, entre êles o que concede recursos iniciais às obras da Siderúrgica do Vale do Rio Paraopeba.

LOCAL

Desconhece-se ainda o local do comício. A princípio, pensou-se na Praça da Estação, onde já falaram o brigadeiro Eduardo Gomes, Getúlio Vargas e Jânio Quadros. Mas ela é grande demais e os organizadores temem que não consigam enchê-la. Depois pensou-se na praça da Feira de Amostras (Praça Barão do Rio Branco), que é pequena, mas, em caso de grande afluência, permitirá que o povo se espraie pelas avenidas Santos Dumont, Afonso Pena e Paraná, dando boa impressão de comparecimento.

FORUM

A Federação das Indústrias de Minas também antecipou para o dia 19 a abertura do Forum da Legalidade, para coincidir com a data do comício. O objetivo da entidade é ouvir os pronunciamentos dos candidatos à presidência da República sôbre a situação brasileira.

A diretoria da FIEMG tem como certas as presenças dos srs. Juscelino Kubitschek, Carlos Lacerda, Magalhães Pinto e Ademar de Barros, que deverão expor suas idéias e travar debates com as classes produtoras.

Também foram convidados pela Federação os srs. Auro Moura Andrade, presidente do Senado e o mar. Eurico Gaspar Dutra, que ainda não confirmaram suas presenças. Comissão de 5 industriais reúne-se diàriamente na sede da entidade para cuidar dos preparativos do Forum, convites aos conferencistas, industriais de outros Estados, e assuntos correlatos.

PRESIDENTE
NIOMAR MONIZ SODRÉ BITTENCOURT

DIRETOR
M. PAULO FILHO

# Correio da Manhã

SUPERINTENDENTE
OSVALDO PERALVA

GERENTE
HÉLIO CAMILLO DE ALMEIDA

Avenida Gomes Freire, 471 — 2.º Caderno — Rio de Janeiro, Quinta-Feira, 26 de Março de 1964 — N.º 21.711 — ANO LXIII

## Flagrantes
### de J., J. & J.

***Receita***

Será um diplomata finlandês o mediador encarregado de descascar o abacaxi de Chipre. Possivelmente receitará uma sauna geral para gregos e turcos, a fim de eliminar definitivamente ódios e ressentimentos.

***Landopé***

O país parece um vasto campo de manobras, tal o número de marchas que todos os dias se anunciam. Do terreno das idéias passamos para o sistema do landopé cívico. O negócio agora é na base da infantaria. De preferência, com jeitão de procissão.

***Zumzum***

Última fofoca política: o lá de cima anunciará, no Sábado de Aleluia, a encampação do Sacha's e do Bife de Ouro, que receberão respectivamente o nome de Cantina do Jurema e Inferninho do Dante. Esta última denominação seria carinhosa homenagem ao cristão nôvo do Copa: o marechal sindical Dante Pelacani.

***Valorização***

Brigitte Bardot comprou apartamento no Alto da Boa Vista. Segundo um corretor, a operação imobiliária valorizou em 30%, pelo menos, os imóveis localizados nas proximidades do ninho carioca de BB.

***Cinefofoca***

Para um grupo que discutia, ontem, na porta do Clube Naval, a Marinha "já se acha em estado de potemkin". Falta só a rebelião levantar sua âncora.

***Infratora***

Inconformado com a cupidez de uma mariposa copacabanense, um cidadão plantou um comício nas vizinhanças do Bolero, ameaçando denunciá-la aos comandos do Ministério da Justiça. E ameaçava em altos brados: — "Ou você toma jeito ou ainda vai parar na Ilha das Flôres."

***Retôrno***

O general Bertoldo Klinger saiu dos seus cuidados para encabeçar um manifesto dos generais da reserva sôbre a situação política nacional. O jornalista Mazzei Guimarães, de São Paulo, aposta como o referido manifesto foi redigido naquela ortografia de que o "General Klinger" era campeão: "De centinela, kontra o komissio..."

A mística Shulamith Yaari está afastada dos palcos desde "Victor ou As Crianças no Poder" e comenta assim: "No Brasil há falta de agentes teatrais, as artistas têm que sorrir, conversar, enfim temos que ser relações públicas de nós mesmas"

# A ÚLTIMA CEIA

*Quando os evangelistas falam da última ceia referem-se ao primeiro dia dos Ázimos, designando a quinta-feira à tarde. Segundo os judeus o dia contava-se de sol-pôr a sol-pôr. A sexta-feira começava ao entardecer de quinta. Foi, pois, na quinta-feira, que o Mestre mandou Pedro e João preparar no andar superior duma casa, que lhes designara, o lugar onde deviam comer a Páscoa. Ao cair da noite, por tôda a primeira vigília que vai até as nove horas, veio o Senhor com os discípulos e deitaram-se, ao uso oriental, em pequenos leitos dispostos em tôrno da mesa. Foi na Páscoa, centro de tôda vida religiosa do povo judeu, que o Senhor dos Apóstolos instituiu a Eucaristia, perpetuando-Se através dos sacerdotes. Hoje é uma das festas magnas da Igreja. Dentro da tristeza da Semana Santa, a Igreja se alegra no dia de hoje. "Êste é meu corpo. Tôdas as vêzes que fizeres isto faze-o em memória de mim".*

. . . .

*E chegada a hora, pôs-se (Jesus) à mesa, e com êle os doze Apóstolos. E disse-lhes: "Tenho desejado ardentemente comer convosco esta Páscoa, antes de sofrer; porque vos digo que não mais a comerei, até que ela se cumpra no reino de Deus." E, depois de tomar o cálice, deu graças e disse: "Tomai e distribui entre vós, porque vos declaro que não tornarei a beber o fruto da vida, até que chegue ao reino de Deus." E depois de tomar o pão, deu graças, e partiu, e deu-lho dizendo: "Isto é meu corpo, que é dado por vós; fazei isto em memória de mim." (Tomou) da mesma sorte o cálice, depois de cear, dizendo: "Êste cálice é o Nôvo Testamento em meu sangue, que será derramado por vós. Entretanto, eis que a mão que me há-de entregar está à mesa comigo. E, na verdade, o Filho do Homem vai, segundo o que está decretado; mas, ai daquele homem por quem será entregue!" E, êles começaram a perguntar entre si qual dêles seria o que haveria de fazer tal coisa. E, levantou-se também entre êles uma contenda sôbre qual dêles se devia considerar o maior. Jesus, porém, disse-lhes: "Os reis das nações dominam sôbre elas e os que têm autoridade sôbre êles chamam-se benfeitores. Não assim entre vós; mas o que entre vós é maior, faça-se como o menor, e o que governa, seja como o que serve. Porque, qual é o maior: o que está sentado à mesa ou o que serve? Não é maior o que está sentado à mesa? Pois eu estou no meio de vós como um que serve; e vós sois o que tendes permanecido comigo nas minhas tribulações. E por isto eu preparo o reino celestial para vós, como o meu Pai o preparou para mim, para que comais e bebais à minha mesa, no meu reino, e vos senteis sôbre tronos a julgar as doze tribos de Israel."*

# Vitrina

***Incidente musical***

A Itália não recebeu muito bem a representação do côro do exército soviético, que atualmente excursiona por êste país. Durante a execução, da parte artística do programa, os soldados foram muito aplaudidos, porém quando êles entoaram o canto italiano "bandeira vermelha" além de vaia receberam vários pães na cabeça. Os revoltados resolveram lembrar-lhes a atual falta de trigo na Rússia. A polícia interveio e prendeu umas vinte pessoas que foram logo em seguida postas em liberdade.

***Fogo no manicômio***

Um violento incêndio destruiu o hospital neuropsiquiátrico de Bordéus, França, causando pânico entre os 4.000 loucos internos. A evecuação do local causou cenas dramáticas. Entretanto, não houve vítimas.

***Luta contra jaguar***

Encontra-se hospitalizado com ferimentos no rosto, pescoço e braços um caçador que teve que enfrentar um JAGUAR a punhal. O animal, perseguido pelos cachorros, escondeu-se sôbre a folhagem de um galho numa floresta da Argentina, e saltou sôbre o cavalo do caçador, derrubando-o no chão. Daí em diante, a luta foi corpo a corpo, sendo a vitória do caçador na nona facada, depois de uma série de dentadas e arranhões.

***Homenagem a Beham***

Uma multidão concentrou-se na Igreja do Sagrado Coração, em Dublin, para assistir os funerais do dramaturgo Brendan Beham. Estavam também presentes, o chefe da Casa Militar como outras autoridades civis e militares. A Irlanda prestou enorme homenagem a um dos maiores representantes de sua cultura e particularmente de seu teatro.

***Fúria de tigres***

O tempo esquentou em Paris num espetáculo de circo, quando três tigres, irritados com as chicotadas, investiram contra seus dois domadores em plena arena. Ambos, gravemente feridos, foram conduzidos ao hospital mais próximo.

***Monstro do lago***

Deverá ser finalmente esclarecido o mistério do monstro do lago Lochness, caso não fracassem as experiências de oito estudantes de Essex que decidiram se dirigir ao local munidos de excelente material eletrônico, aparelhos especiais para perceber animais anfíbios e projetores subaquáticos. Êles pretendem verificar de uma vez por tôdas, se o monstro sai mesmo para se esquentar ao sol, como afirmaram alguns jornalistas irlandeses em agôsto passado.

***Sapato e chuveiro***

Tem feito sucesso em Londres, na exposição Lar Ideal, o stand brasileiro. Os artigos que mais têm atraído a atenção são os sapatos de senhoras, um chuveiro elétrico (é bom lembrar que inglês só toma banho de banheira) e uma torneira que fornece água quente instantânea. O balcão de café tem servido entre 8.500 a 10.000 xícaras por dia.

***Distração perigosa***

Bandidos em Londres perderam 2.500 libras que haviam roubado, porque se esqueceram onde haviam estacionado o carro em que deveriam fugir. Depois de golpear e derrubar os homens no caminho e ainda embolsar o dinheiro do pagamento de uma firma inglêsa, os bandidos fugiram em direção errada, e quando se deram conta não mais puderam voltar, por causa da plebe ignara que já os perseguia aos berros e de pau em punho.

***Incêndio na TV***

Embora isto pudesse acontecer aqui, certos programas bem mereciam ir para o ar "em chamas", o fato ocorreu em Caracas. Um incêndio de quatro horas destruiu três estúdios principais de uma estação de rádio e televisão. Os prejuízos elevam-se a .. 330.000 dólares, e tudo indica que o incêndio tenha sido causado por um curto-circuito.

***Família grande***

Um criador de gado de Astúrias e um inspetor de polícia de Madri e suas respectivas espôsas, receberam um prêmio especial por terem criado as maiores famílias da Espanha. A senhora Fernandez Garcia teve 20 filhos, dos quais 18 vivos, e a senhora Merino Garcia, tem 18. Ambas as famílias receberam 50.000 pesetas de recompensa.

***Último dos Charruas***

O último dos índios Charruas, ao que parece com 150 anos, vive na província Argentina de Entre Rios. Don Floro, como o chamam, quase não fala castelhano e mora só num rancho humilde no mesmo local onde residiram seus antepassados. Dois professôres de linguística preparam-se para fazer um detido estudo com o velho que continua a contar histórias em seu dialeto para a pequena população do local, que ouve sem nada entender.

***Cabo submarino***

Houve uma reunião em Tóquio de entendidos em comunicações submarinas para estudar a instalação de um cabo que unirá o Japão à Indonésia. O cabo deverá medir 10.000 quilômetros e unirá o Japão a Formosa, Hong-Kong, Filipinas, Vietnam do Sul, Tailândia, Malásia e Indonésia. O custo da obra é de 84 mil dólares e será dividido entre as nações interessadas.

DESCOBERTA CIENTÍFICA CONTRA HEMORRÓIDAS!

NOVA SUBSTÂNCIA REDUZ HEMORRÓIDAS SEM OPERAÇÃO — ELIMINA A IRRITAÇÃO — ALIVIA A DOR

Após 7 anos de pesquisas, cientistas de um famoso laboratório encontraram uma substância de alto poder cicatrizante e curativo; o FRP.

Experiências constataram que o FRP exerce ação rápida e eficaz no tratamento das hemorróidas, reduzindo-as e aliviando a dor logo após a primeira aplicação.

Graças à sua capacidade de dar às células respiração total, o FRP renova os tecidos, eliminando, por êsse processo cicatrizante, tôda irritação, razão pela qual recebeu o nome de Fator Respiratório da Pele (FRP).

Devido às suas qualidades, o FRP foi adicionado ao *Preparado H*, medicamento contra hemorróidas, como um elemento a mais na sua fórmula, além da Vitamina A, do Óleo de Fígado de Cação e do Nitrato Fenil-Mercúrico, que já proporcionam melhoras acentuadas.

*O Preparado H* tem se mantido eficiente até nos casos crônicos de pacientes que sofriam há mais de 10 ou 20 anos. O Preparado H é encontrado nas farmácias, em tubos com aplicador especial ou em supositórios (caixas com 10 unidades embaladas individualmente).

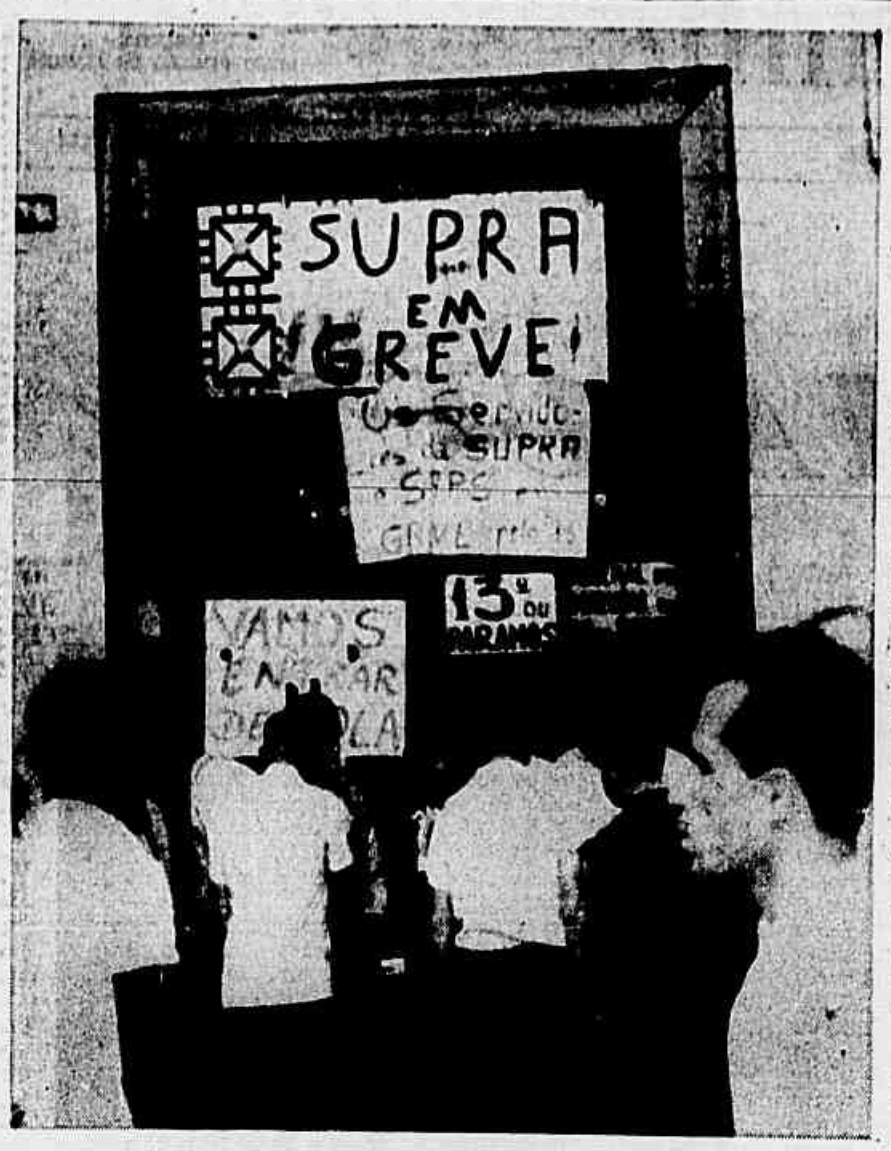


# Greve

**Guilherme Hupsel de Oliveira**

De uns anos para cá, a palavra *greve* tem assumido no mundo inteiro, notadamente no Brasil, quase que o significado de um estado latente, tão freqüentes se tornaram os movimentos que eclodem sob as mais variadas formas, visando, geralmente, a obtenção de direitos negados. Sem a preocupação de dar ao assunto em foco qualquer caráter doutrinário ou filosófico, o que deixamos para os tratadistas dos direitos humanos, valemo-nos da oportunidade para recordar que as greves não constituem *invenção* de nossos dias, como, talvez, muitos pensem. Com efeito, elas existem desde tempos remotos, pois, mesmo nas épocas em que se exerceu maior repressão, restava sempre aos trabalhadores o recurso de cruzar os braços, abandonando o serviço. Conclui-se, assim, que as greves são muito anteriores à organização de sindicatos, que, no mundo moderno, passaram a cuidar dos interêsses dos operários, defendendo-os quando as relações com os patrões se mostram confusas ou tensas. A História registra que foi de movimentos grevistas que surgiram sindicatos, visto que a união dos trabalhadores para a luta de suas reivindicações possibilitou o aparecimento de um tipo de organização mais duradoura.

NO MUNDO

A cessação de trabalho, intelectual ou físico, mediante combinação prévia entre os operários, já em 1842 surpreendia os dirigentes da velha Inglaterra, com o grande movimento grevista ali iniciado como um protesto contra a redução de salários. Movimento que, a princípio limitado, ganhou, depois, a adesão das massas. Tempos mais tarde, em 1905, era a Rússia que se via sacudida por uma onda de greves, com os operários exigindo melhores salários e protestando contra suas condições de vida. Na França, por influência da Frente Popular, em 1936-37, desencadearam-se greves econômicas e políticas, através de movimentos operários. Em 1920, uma greve geral paralisou completamente a vida da Alemanha, determinando o fracasso de um golpe de Estado que parecia inevitável. Ainda, em 1920, uma grande greve foi deflagrada pelos operários inglêses, contra o apoio armado inglês aos poloneses, então em guerra com a Rússia. De fundo econômico, a greve dos operários poloneses em Poznan, em 1956, acarretou graves repercussões políticas, chegando mesmo, como se recorda, a se transformar em levante armado, de trágicas conseqüências.

NO BRASIL

Antes, sem muita repercussão, foi no alvorecer do século vinte que os movimentos grevistas adquiriram no Brasil maior amplitude, tornando-se famosas as greves irrompidas em São Paulo, nos idos de 1917. Nos últimos anos, o balanço de greves desencadeadas no País tem registrado índices alarmantes, bastando lembrar que só em São Paulo, o ano passado, ocorreram mais de quatrocentas greves. As estatísticas revelam que nos últimos decênios houve no País movimentos de grande envergadura, inclusive diversas greves gerais, em diferentes cidades, chegando, mesmo, a abranger Estados inteiros. Reconhecido pela Constituição de 1946, com determinadas limitações impostas pela legislação posterior, o direito de greve, ontem, como hoje, anda na bôca de muitos, como recurso extremo para o entendimento do que lhes é negado. Como se fôra um sinal dos tempos, as greves se atrelam ao calendário nacional e mundial, mobilizando determinadas parcelas da população, insatisfeitas, como publicamente demonstram, por sentirem no corpo e na alma que nem tudo anda certo neste mundo de Deus, que o criou harmônico, com o Sol feito para todos.

CARGAS AÉREAS
GUIAS DE EXPORTAÇÃO
L. FIGUEIREDO S. A. — AVENIDA PRESIDENTE VARGAS, 463 — TELEFONE: 23-1701
30749

CORUNDIT REBOLOS PARA RETIFICAÇÃO CILINDRICA
SILICIT
REBOLOS BRASIL FONE 32-8471 - RIO
EM COLABORAÇÃO COM NAXOS-UNION DESDE 1871

DESCARGA RÁPIDA COM POUCA ÁGUA!
- certificado de garantia
- funcionamento silencioso
- instalação fácil e econômica
- não exige manutenção
- legítimo cimento-amianto
TIPO "EXTERNO" TIPO "EMBUTIR"
CAIXA DE DESCARGA BRASILIT
*Revendedores autorizados em todo o Brasil
S. A. TUBOS BRASILIT
Rua Marconi, 131 - 7.º andar - Tel.: 34-4127 • São Paulo — Rua Pres. Antônio Carlos, 607 - 10.º andar Tel.: 32-2999 — Rio de Janeiro

# Bom dia, RIO

**SÉRGIO BITTENCOURT**

## O Máximo em Mediocridade (II)

**(Outras "jóias" da mediocridade nacional, meninos! Chavões milenares, ditos e repetidos por todos, desde o ano em que se inventou cuspir. Lugares-comuns que se perpetuaram na bôca ingênua do meu povo e, nela, atravessaram os tempos, aportando, definitivos, no cais da falta de imaginação. Há, hoje, muita coisa enviada por leitores. Saibam, porém, que a fonte é inesgotável e, por conseqüência, voltaremos com nova e cuidada seleção.)**

— Quem havia de dizer!...
— Com efeito...
— Minha sina é sofrer.
— Dá-me tuas mãos.
— Vi com êstes olhos, que a terra há de comer!...
— Ninguém é de ninguém.
— Meu amor! (suspiro)
— Você vai me desculpar, mas o meu grande defeito é a sinceridade...
— Palavra de honra!...
— Ninguém entende minha arte.
— O povo está nas ruas.
— Coitado...
— Imagine que os dois agora vivem amigados!...
— Não me diga!...
— Minha vontade é morrer.
— Calma, calma, não adianta nada você ficar nervoso...
— Que uva, rapaz!...
— Homem que é homem não chora.
— Essa fotografia só falta falar!...
— Folgo em sabê-lo...
— O que os olhos não vêem o coração não sente.
— Queira me desculpar.
— Eu não sei guardar ódio de ninguém...
— Olhe, eu sou muito boa, muito amiga, mas não mexam comigo que eu...
— Quem mandou?!...
— Quando meu filho crescer há de ser tudo aquilo que eu não pude ser.
— Meu mundo é você.
— É Céu, é Sal, é Sul...
— Trago o coração dorido...
— Quem com o ferro fere, com o ferro será ferido.
— Nunca mais vou querer amar ninguém...
— Olhem, eu só vou aceitá-la de nôvo por causa dos nossos filhos, senão...
— Dabliú-dabliú...ú...ú...
— Nesta vida tudo é efêmero.
— Senhoras e senhores ouvintes, boa noite!
— ... E acabamos de apresentar...
— Êsse lídimo representante do povo...
— Vossa Excelência, é um mentiroso!...
— Eu se fôsse você...
— Pronto, não está mais aqui quem falou!
— Coração despedaçado.
— Porque, de acôrdo com a conjuntura sócio-econômica atual...
— Povo da minha terra, quando eu fôr eleito...
— Olhou de soslaio.
— Vou indo, carregando a minha cruz.
— Em absoluto...
— Adivinha quem está aqui?!...
— Sai, se você é homem!
— Sinal dos tempos.
— Eu enxergo longe, meu caro!
— Os olhos, espelhos da alma.
— Quem vê cara não vê coração.
— Luz dos meus olhos.
— Fique de ôlho no 9.
— Fique no 13.
— Não saia daí!!!
— Quando eu fechar os olhos.
— Abra bem os olhos.
— Quanto o senhor ganha?!
— O pior cego é aquêle que não quer ver.
— Ôlho por ôlho, dente por dente.
— Bem que eu avisei.
— Vou-me suicidar!!!

# *Vida Cultural*

*CURSOS*

**CURSOS DE RELAÇÕES HUMANAS** — Estão abertas as inscrições para o curso de Relações Humanas e Públicas, na Organização Universal de Ensino, sob a direção do professor Jorge de Freitas. As aulas serão às segundas e quartas-feiras, às 19h. Informações pelos telefones: 43-0209 e 23-6289 .. .. ..

*VÁRIAS*

**NÔVO MEMBRO DA ATL** — Foi eleito para a Academia Teresopolitana de Letras, onde ocupará a cadeira n.º 22, de que é patrono o Barão do Rio Branco, o jornalista Eurico de Oliveira, diretor de "A Noite".

*ASSOCIAÇÕES*

**SINDICATO DOS JORNALISTAS PROFISSIONAIS** — Por ser santificado o dia de hoje, quinta-feira, o expediente no Sindicato dos Jornalistas Profissionais do Estado da Guanabara obedecerá ao habitual horário de sábado, isto é, das 9 às 21h.

# *Palavras Cruzadas*

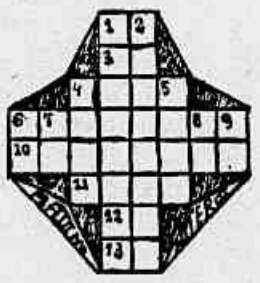

**PROBLEMA N.º 267**

DE BADINO, NITERÓI, GB

CHAVES HORIZONTAIS: 1 — Ama-seca. 3 — Ser atirado ou jogado. 4 — Não se decidir. 6 — Bando de borboletas. 10 — Dia de tempo firme (pl.). 11 — Esconderijo de coelhos e de outros animais. 12 — Medida itinerária chinesa, equivalente a cêrca de 576 metros. 13 — Pessoa exímia em qualquer atividade, especialmente em aviação.

CHAVES VERTICAIS: 1 — Nariz. 2 — Árvore da fam. das leguminosas, divisão casalpináceas (pl.). 4 — Cerimônia religiosa que se celebra todos os dias, durante um ano. 5 — Mulher muito fecunda. 6 — Parte mais larga e carnuda da perna das rêses. 7 — Fisionomia. 8 — A nudez (na pintura). 9 — Art. def. fem. pl.

*Solução do Problema n.º 266* — Boate, Ossos, La, AC, O, A, O, Tocar, Alara.

*Dicionários* — Adotam-se os seguintes: Pequeno Brasileiro Monossilábico de Casanovas e Antroponímico de Lidaci.

*Correspondência* — Deverá ser enviada a J.J. Dias de Azevedo — Rua Jussiapé n.º 141 — Ilha do Governador (ZC-32) — Rio, GB.

**J. J. DIAS DE AZEVEDO (PY)**

# Movimento no Museu de Belo Horizonte

O Museu de Arte iniciou suas atividades do corrente ano apresentando a "I.ª Exposição do Jovem Desenho Nacional" organizada pelo Museu de Arte Contemporânea da Universidade de São Paulo. A coleção exposta, reunindo 88 desenhos de 33 artistas nacionais, foi selecionada por um júri de críticos de arte composto por Sanchez Flores (México), Ryszard Stanislawski (Polônia), Júlio Llinás (Argentina), Aracy Amaral e Walter Zanini (Brasil).

Em 28 de fevereiro o Museu inaugurou outra exposição reunindo obras de arte do Canadá, da Austria e da Holanda. As coleções do Canadá (pintura e escultura) e da Austria (gravura e desenho) estiveram presentes a VII Bienal de São Paulo. A coleção holandesa, organizada pela Embaixada dêste país, é composta por reproduções de desenhos e gravuras de artistas holandeses do chamado "Século de Ouro" da arte flamenga, entre os quais Rembrandt.

• • •

A próxima exposição do Museu de Arte será inaugurada dia 31 de março, às 17h30m, e reunirá os trabalhos dos artistas modernos da Índia que também estiveram expostos na última Bienal paulista. Serão mostrados ao público, pinturas e esculturas de dez artistas hindus: Bienal das Gupta, Satish Guvral, Kanwal Krishma, Caxman Dai, Veram Patel, Baburao Sadwelkar, Gulam Santosh, Samnath Hore, Ardeshir Davierwalla e Chintamoni Kar.

Esta exposição, que foi organizada pela Lalit Kala Akademi de Nova Déli, estará aberta em Belo Horizonte por apenas uma semana, em virtude de estar com data marcada para ser inaugurada em Brasília.

• • •

O Museu pretende realizar em abril do corrente ano uma exposição do pintor mineiro Anibal Mattos, homenageando assim sua vida inteiramente dedicada às atividades culturais em nosso Estado. O Museu pede às pessoas que possuam trabalhos de Anibal Mattos, que entrem em contato com a Secretaria da entidade (tel.: 2-6177) no horário de 12 às 18 horas.

## Arte e arquitetura americana

No período de 1 a 14 de abril realizar-se-á no Museu Nacional de Belas-Artes um curso de extensão universitária, sob os auspícios da Fullbright Comission, do Museu Nacional de Belas-Artes, da Escola Nacional de Belas-Artes e da embaixada norte-americana.

O curso compreenderá seis aulas, a serem proferidas em português e ilustradas com projeções de slides.

Dará o curso o prof. Anson Conant Piper, do Williams College, da Universidade de Wisconsin.

As aulas versarão:

1.ª — Arquitetura — Símbolo do status social
2.ª — As igrejas das Missões do Sudoeste
3.ª — Planejamento das cidades dos tempos coloniais ao presente
4.ª — Figuras importantes da pintura americana
5.ª — Contribuição americana na arquitetura

## O Brasil na Trienal de Milão

**O embaixador Boulitreau Fragoso, chanceler interino, recebeu, na semana passada, o arquiteto Lúcio Costa e sua filha, Helena Costa, a fim de tratar da realização do pavilhão do Brasil na próxima XIII Trienal de Milão. Compareceram também o secretário Fernando Rodolfo de Souza, chefe interino do DIPROC, o arquiteto Flávio Léo da Silveira e o redator desta coluna. Lúcio Costa explicou ao embaixador Fragoso as modificações que realizou no projeto original em virtude da redução da área reservada para o Brasil. As rêdes serão reduzidas de 14 para 9 mas possivelmente será apresentada uma jangada original.**

**O atual chanceler, que é pernambucano, vibrou com o projeto de Lúcio Costa, assegurando-lhe total apoio. Devido à falta de tempo (o processo está no Itamarati desde dezembro de 63) foi resolvida a sua realização em Milão, com fiscalização do arquiteto Homero Leite, indicado por Lúcio Costa.**

# *Itinerário das Artes Plásticas*

**JAYME MAURICIO**

6.ª — Pintura e Escultura da América Contemporânea

O curso é gratuito e aos que assistirem, pelo menos quatro aulas, será conferido um certificado de freqüência.

As aulas serão ministradas no período de 17 às 18 horas.

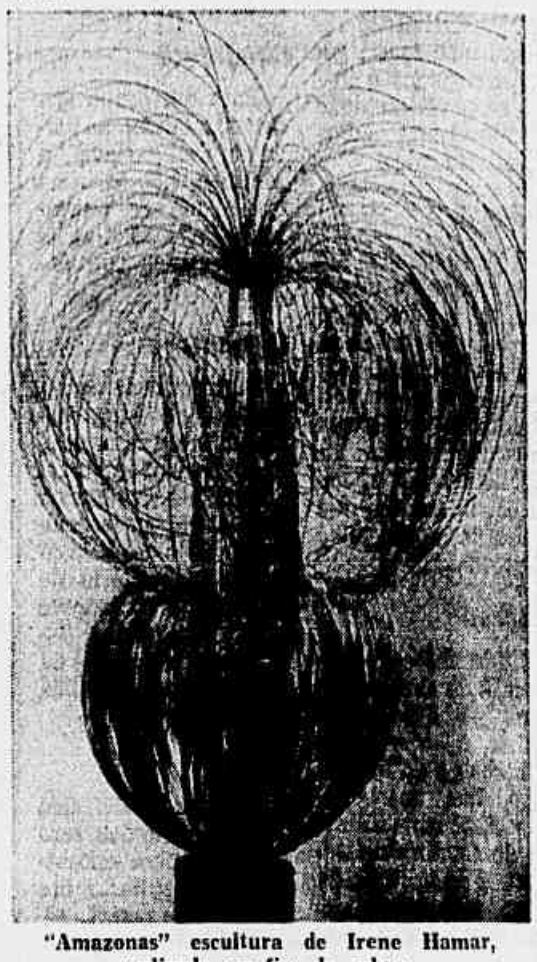

**"Amazonas" escultura de Irene Hamar, realizada em fios de cobre**

## Escultora brasileira nos Estados Unidos

Recebemos da sra. Carmen Tristão Corrêa, radicada nos Estados Unidos, uma comunicação sôbre a escultora brasileira Irene Hamar, também lá radicada há longos anos, dando conta de seus trabalhos e sucessos.

Nascida em São Paulo, cedo começou a trabalhar a sua vocação, indo, aos 18 anos, a Paris, para estudar escultura. Obtendo uma Medalha de Ouro aqui no Rio de Janeiro, Irene Hamar foi enviada aos Estados Unidos em 1941 pelo então ministro da Educação, sr. Gustavo Capanema. Desde então vem a artista se dedicando ao seu trabalho com perseverança, tendo recebido o prêmio "Guild", há poucos meses, e obtendo da crítica especializada referências bastante elogiosas. Casada com um advogado americano, Irene Hamar atualmente prepara-se para uma possível exposição de sua obra aqui no Rio, em junho próximo.

## Exclusividade de Heitor dos Prazeres

Informa-se que Jorge Beltrão, além da imensa expansão da sua indústria de móveis, galeria em Copacabana e Botafogo, acaba de firmar contrato de exclusividade com o pintor Heitor dos Prazeres.

**As diferentes estéticas e outras deixam de existir quando se encontram dois velhos batalhadores do figurativismo regionalista e do não-figurativismo universal, sob a hospitalidade do editor Abrahão Koogan (ao centro). O primeiro, Di Cavalcanti, patriarca da pintura brasileira, pintor, escritor e conferencista, empenhado na destruição do abstracionismo e seus adeptos e o segundo, Mário Pedrosa, presidente da ABCA, cuja obra é tôda uma afirmação do vocabulário plástico internacional da arte abstrata. O secular antagonismo do pintor e crítico está nêles muito bem exemplificados. Já disseram horrores um do outro mas pessoalmente se adoram e sabem conviver. A idade apara as arestas e ameniza antagonismos. Sobretudo quando se tem muita saúde. O flagrante aconteceu na festa que Koogan ofereceu a Di Cavalcanti por motivo da sua designação para adido cultural em Paris, na qual, infelizmente, por razões terceiras, não pudemos comparecer. Di lançou ontem um livro: Memórias líricas de um carioca perfeito**

# Música

## ÊSTE ANO EM BAYREUTH

**Parsifal**, denominado pelo próprio Wagner um **Bühnenweihfestspiel**, um drama sacro, onde se encontra o admirável trecho conhecido em concertos como "Encantamento da Sexta-Feira Santa", faz parte do repertório no próximo Festival de Bayreuth, de 18 de julho a 21 de agôsto. O Festival se inaugura com **Tristão**, regido por Karl Böhn. Seguem-se **Tannhäuser, Os Mestres Cantores Parsifal** e a **Tetralogia**. São ao todo, portanto, oito obras de Wagner, das quais as quatro primeiras têm, na parte cênica, a assinatura de Wieland Wagner e as quatro últimas, ou seja, a **Tetralogia**, a do outro neto de Wagner — Wolfgang. Foi o mesmo Wolfgang que fez a montagem cênica admirável da **Tetralogia** de 1963. Mas seu irmão Wieland é artista de mais fôrça criadora e audácia revolucionária. Na própria Alemanha, essas montagens, especialmente as de Wieland, são muito discutidas — embora não me pareça discutível a amplitude da contribuição que trazem, já não digo só ao teatro de Wagner, mas ao teatro moderno. **Os Mestres Cantores** de Wieland, no último ano, mereceu a consagração da vaia, no templo sagrado de Bayreuth. Pois êste ano o grande público internacional que lá acorre vai vê-lo de nôvo.

Reformas houve, como a de Gluck, que subordinam a invenção musical ao significado poético-dramático do texto. Para Wagner, também, assume o drama absoluta primazia. A sua visão decisivamente genial do problema resulta, porém — na senda de Beethoven, cuja música exprime oposições ou conflitos dramáticos — de que o drama deve gerar-se das entranhas da própria música, desenvolvendo-se segundo processos que são muricalmente específicos; e assim o drama visual nos surge como fatos da música que se corporificam no palco.

É uma solução absorventemente individualista, porque pressupõe um poeta-músico, que componha, como no seu caso, os poemas dramáticos em função da música. Da música que vai ser escrita, como Wagner portentosamente a escreveu, para conferir a êsses poemas as dimensões teatrais, ou seja, o sôpro vital do movimento cênico. Alcança Wagner aí a imanente unidade da obra, buscando a ilusão cênica de um drama real, escondendo a própria orquestra aos olhos do público, assim como procedendo a uma renovação de processos cenográficos, que agora culminam em Bayreuth pelas mãos de seus netos que, depois da orquestra invisível, sugerem-nos o teatro invisível, atenuando ao máximo a linha limítrofe entre o espectador e o espaço cênico.

Reconhecer a grandeza de Wagner no teatro lírico não significa necessàriamente que o prefiramos como fonte de prazer operístico. A revolução wagneriana não nos tem impedido de continuar aceitando as convenções da ópera por números: aquela, por exemplo, onde avança o tenor, alude às desditas da "madre infelice" e declara que corre a salvá-la, mas permanece firme no local até a tenuta conclusiva; — onde, em suma, tudo é pretexto para o bel canto. Não há como comparar o gênio de Wagner ao de Verdi, nem ao de Bizet, na **Carmen**, pois são qualidades criadoras ètnicamente diferenciadas.

Nutrido de Shakespeare, na adolescência, autodidata musical que liberalmente se inflamava ao contacto de Weber e Beethoven, abebera-se Wagner nos mitos nórdicos. Não apenas na lenda, como no caso do **Navio Fantasma**, na história, como em **Rienzi**, nas tradições históricas dos torneios poéticos alemães de onde se origina o **Tannhäuser**, ou das corporações medievais de músicos de que deriva a sua única e contrastante comédia lírica, **Os Mestres Cantores**, mas nas sagas alemãs, escandinavas, islandesas, que assumem grandeza mitológica. Ler o entrecho de **Der Ring des Nibelungen**, com sua "Ante-Noite" ("Vorabend"), **O Ouro do Reno**, e as três outras obras que se encadeiam — **Valquirias, Siegfried e Crepúsculo dos Deuses**, equivale a mergulhar em plena idade heróica, onde o mito, na sua transubstanciação humana, adquire quase tanto poder quanto em Homero. Sabe-se aliás do profundo interêsse de Wagner adolescente pelos textos gregos. E é nas quatro obras de **O Anel** que mais se sistematiza, em complexidade crescente e admirável, o emprêgo dos motivos condutores, que identificam, musicalmente, os variados aspectos dos fenômenos cênicos — caracterização dramática de uma orquestra conduzida segundo princípios orgânicos do sinfonismo, enquanto plana no palco o canto infinito, que fazia o próprio Wagner dizer que — "minha declamação é canto, e meu canto é declamação".

Dentro de um vasto sistema integralmente concebido, entretanto, os golpes de gênio se diversificam. Ao exacerbado cromatismo do **Tristão**, a mais veemente passional de tôdas as obras já escritas para o teatro lírico, se opõe o plácido diatonismo do **Parsifal**, pai mítico de **Lohengrin**, que o antecede de muito na cronologia wagneriana. **Parsifal**, obra derradeira, é sem dúvida a criação suprema de Wagner.

Aquela caracterização psicológica por meio de "motivos" se une, na orquestra, a caracterização por meio de grupos de côres determinadas. Para traduzir o que imagina, Wagner alarga extraordinàriamente a orquestra. Seu senso de côr é soberano, e mesmo ainda dentro da orquestra não de todo ampliada — contenha embora já um quarteto de tubas — de **Os Mestres Cantores**, alcança efeitos de prodigiosa riqueza. Crescem êsses efeitos, pelo ineditismo e a intensidade, na **Tetralogia**, onde a constituição da orquestra supera tudo o que já havia imaginado antes.

**EURICO NOGUEIRA FRANÇA**

**Deus e o Diabo na Terra do Sol**: um filme surpreendente. Antes de tudo por ser um momento real de cinema no panorama deserto do cinema brasileiro — e, mais estranho ainda, porque ligado a isso que chamam de "cinema nôvo". Seu realizador, Glauber Rocha, misturava-se, enquanto inédito, com a turma da aventura cinemanovista, essa aventura sem rumo, sem talento e sem decência, ou com "Ganga Zumba" (Cacá Diegues) e "Zé da Cachorra" (Miguel Borges) documentando uma estarrecedora incompetência. A companhia, porém, não contagiou Glauber Rocha: **Deus e o Diabo na Terra do Sol** ergue-se naquele deserto, em absoluta exceção, como um ponto luminoso ou uma tôrre — e já não é "cinema nôvo", antes retoma a linha histórica iniciada por **O Cangaceiro** na curva em que se amplia o gênero Nordeste — onde o cangaço não é o único tema, como o próprio Lima Barreto teria feito com um exemplar cenário, **O Sertanejo**, que nunca conseguiu realizar e no qual examinava, inspirado na figura de Antônio Conselheiro, os aspectos capitais da história religiosa no sertão. O filme de Glauber Rocha, altivo ante as influências que recebeu e filtrou, constitui obra pessoal e de uma fôrça por vêzes extraordinária — e escapa por inteiro a um "circuito fechado" para exprimir, em tôda a violência, o ponto ótimo em que a tradição respeitada se transfigura ou se eterniza no cinema de hoje. São muitas as virtudes do filme, a partir do impacto instantâneo à primeira visão, que garante a ascensão imediata de **Deus e o Diabo na Terra do Sol** ao nível mais alto já alcançado pelo cinema brasileiro, vantagem menor do que outra: a de poder competir no mesmo plano com os bons filmes realizados nos mais importantes centros. Essa a mais inesperada qualidade de uma obra anárquica na expressão, mas que atinge entre um paroxismo e outro, ou aí mesmo, o ponto mágico do cinema

## NOTICIÁRIO

A Orquestra Sinfônica Nacional apresentou-se nos dias 20 e 21 próximos passados em Curitiba, sob a regência do maestro Alceu Bocchino como parte do programa de Cultura Popular da Secretaria do Estado do Paraná.

Constou do programa, além da Abertura Romeu e Julieta de Tchaikowski, o Concêrto n. 2 para piano e orquestra de Rachmaninoff que teve como solista a pianista Iris Bianchi.

A segunda parte constou de peças variadas entre elas Garatuja de Nepomuceno e o Samba de Levy.

— A Rádio Ministério da Educação e Cultura transmitirá no próximo domingo de Páscoa, às 14h25m, o concêrto inaugural do grande auditório da Radiodifusão e Televisão Francesa, realizado no dia 20 de dezembro de 1963.

Procedida por duas obras de Beethoven, a Abertura "Consagração da Casa" e a Sinfonia n. 7, será ouvida nessa oportunidade a estréia da Sinfonia Coral **Pacem in Terris**, escrita por Darius Milhaud, por encomenda da RTF.

— A Orquestra Sinfônica Brasileira em colaboração com o Ministério da Educação e Cultura comunica aos jovens solistas que estão abertas na sede à Avenida Rio Branco, 135, nono andar, sala 918, das 13 às 18h as inscrições para o Concurso para jovens solistas que deverão atuar nos concertos destinados à juventude no corrente ano.

As inscrições estão abertas até o dia 30 do corrente mês, as provas são para piano, violino, viola, violoncelo, contrabaixo, canto, harpa, flauta, oboé, clarineta, fagote, trompa, trompete, trombone, tuba e percussão.

Os candidatos classificados em duas ou mais oportunidades anteriores não poderão se inscrever no presente concurso para a Juventude. CANTO: a) Obra de autor clássico, original para canto e orquestra — b) Peça de autor romântico ou moderno e c) Peça de autor brasileiro, em português.

Nas outras categorias de instrumentos: Execução de um concêrto ou obras de duração equivalente, para o instrumento e orquestra, de livre escôlha do candidato.

# Teatro

## NA META DO IV CENTENÁRIO DE SHAKESPEARE

Embora as celebrações do 400º aniversário do nascimento de Shakespeare estejam sendo organizados em muitas cidades da Grã-Bretanha, os principais centros dêstes festejos são, muito naturalmente, Londres e Stratford-upon-Avon e de tôdas as companhias teatrais participantes, a principal é a "Royal Shakespeare Company" que deu a partida às festividades, ao levar, a primeiro de janeiro do corrente ano, uma apresentação pela televisão de "A Comédia dos Erros".

"A Comédia dos Erros", estrondoso êxito em Stratford nos dois últimos anos, tem sido encenada na sede londrina da companhia, o "Aldwych Theatre", desde meados de dezembro último.

A peça juntou-se recentemente a famosa trilogia de peças históricas "A Guerra das Rosas", formada por "Henrique VI" e "Eduardo IV" (adaptada das três partes de "Henrique VI") e "Ricardo III", a última levada pela primeira vez em Stratford, em 1936. Estas três peças serão encenadas em julho, em Stratford, onde serão reunidas a outras obras famosas como "Ricardo II", as duas partes de "Henrique IV", e "Henrique V".

Esta será provàvelmente a primeira vez em que tôdas estas peças serão levadas em ordem cronológica.

Enquanto a companhia londrina estiver no exterior, haverá uma temporada de três meses do "World Theatre", em Alwych, já iniciada e na qual famosas companhias da França, Alemanha Federal, Itália, Polônia, Irlanda, Grécia e União Soviética renderão homenagem a Shakespeare, apresentando os trabalhos mais característicos de seus respectivos repertórios..

Desta forma, os espectadores poderão ver a "Comédie Française" em "Tartuffe" (Molière) e "La Fille à la Patte" (Feydeau); o Teatro Schiller, da Alemanha federal, em "Andorra" (Max Frisch) e "Glavigo" (Goethe); "As Metamorfoses de um Trovador Errante" com Peppino de Fellipo, pela "Comedie dell'Arte"; o "Abbey Theatre", de Dublin, com "Juno and the Paycock" e "The Plough and the Stars" de Sean O'Casey; Teatro Polonês Contemporâneo", de Varsóvia, com "Arturo VI" de Brecht; o "Teatro Grego de Arte" com "Os Pássaros" de Aristófanes; e o "Teatro de Arte", de Moscou, com peças de Tchekov e Gogol.

O "National Theatre" da Grã-Bretanha, celebrará o aniversário do poeta com uma produção de "Othello", com Laurence Olivier pela primeira vez no papel do atormentado mouro, e Frank Finlay como o maquiavélico Iago. A peça será levada no Old Vic e nas províncias.

**VAN JAFA**

# Cinema

## Filmes, festivais

● Vittorio De Sica vai começar, a 1 de abril, a versão nova da comédia napolitana de Eduardo De Filippo, **Filomena Marturano**, produção de Carlo Ponti, com Sophia Loren no papel principal.

● Foi enviado a Alan Resnais o troféu "Sutherland", distinguindo **Muriel**, considerada a melhor fita exibida no Festival anual de Londres, em 1963. O prêmio "Sutherland" é atribuído todos os anos pelo British Film Institute ao diretor do filme mais original na forma e no espírito.

● A Itália será representada em Cannes por três filmes, um dos quais já escolhido: **Seddota ed Abbandonata**, de Pietro Germi, cujos direitos já foram adquiridos pela Art-Films, para próxima exibição no Brasil do nôvo filme do realizador de **Divórcio à Italiana**.

● **La Belle Vie**, de Robert Enrico, ganhou o Prêmio "Jean Vigo", e também representará a França no Festival de Veneza, na categoria de "primeira obra de um realizador" — sendo a estréia na longa-metragem de Robert Enrico.

● No Festival de Buenos Aires, a pedido da direção da mostra, a Itália — que inscrevera oficialmente **I Compagni**, de Monicelli — também apresentará **I Mostri** (Os Monstros), de Dino Risi, com Vittorio Gassman.

● Entre os sérios candidatos aos prêmios de Cannes, surgem à primeira vista Ingmar Bergman e Luis Buñuel. O sueco com o mais discutido filme de sua carreira, **O Silêncio**, cuja versão integral (incluindo as seqüências de relações sexuais) dificilmente será apresentada ao público na maioria dos países. Buñuel, o laureado cineasta de **Viridiana**, volta à liça com sua versão (a outra era de Renoir) de **Le Journal d'une Femme de Chambre**, o romance de Octave Mirbeau.

● Henri Verneuil, animado com o êxito de bilheteria de **Mélodie en sous Sol**, já está preparando, para filmagem em junho, **Week-end a Zuydcoot**, adaptação de livro de Robert Merle (Goncourt 1949) sôbre as aventuras de um grupo de soldados franceses durante a retirada de Dunquerque. Espera o diretor contar com a participação no elenco de Jean-Paul Belmondo.

● Jean-Paul Belmondo, Jean-Claude Brialy e Claude Rich, o segundo com três mulheres (duas delas: Catherine Spaak e Françoise Dorléac), estão convocados por Édouard Molinaro para o próximo filme, **La Chasse à l'Homme**, do excelente diretor de **Arsène Lupin contre Arsène Lupin**.

### Sete Vítimas

● O produtor Carlo Ponti, em Paris, para o lançamento de **Ieri, Oggi e Domani**, declarou estar próximo o início de sua produção **La Settima Vittima**, com Marcello Mastroianni. Disse ainda pretender rodar o filme em Paris e, possivelmente, em Brasília, por causa da arquitetura da nova (e já fracassada) Capital brasileira. Não sabemos, entre as sete, o número da vítima que Ponti designou para Brasília — mas as sete, se **La Settima Vittima** fôsse uma fita política, seriam provàvelmente o Senado, a Câmara, o Supremo Tribunal, a Constituição, o regime, o povo e até a arquitetura marciana que tanta atenção desperta no estrangeiro.

# Televisão

## O PEDESTAL DE ZILCA

*"WEEK END" MILIONÁRIO NO DULCINA*

A comédia de Noel Coward "Week End" (Hay Fevre) que conta com direção e produção de Fábio Sabag, está fazendo carreira no Teatro Dulcina. A cena da comédia milionária mostra sob a surprêsa de Cláudia Martins, um encontro malicioso entre Rosita Thomas Lopes (elegantíssima) e Souza Lima (uma das atrações do espetáculo).

Sábado, à noite. O telespectador, sentado na sua poltrona, tem os olhos presos ao que se desenrola no vídeo. Tôda a vida de fora, o ambiente, as outras pessoas, o telefone, o futebol e a política, tudo cedeu lugar à magia de um espetáculo que está acontecendo na TV-Rio. O Grande Teatro leva ao ar "Anantônia", de Daniel Más Gonzalez, autor nôvo que, se continuar a produzir nesse tom, vai ser um dos maiores. Zilca Salaberry é a intérprete do curioso e impressionante tipo da dona da pensão e ex-atriz. Um dos melhores desempenhos de sua carreira. É uma alegria vê-la no seu elemento próprio, em notável atuação, tanto quanto é tristeza assisti-la em programas cômicos, descendo de sua situação de artista consumada para tomar parte em chanchadinhas inexpressivas. Queremos Zilca sempre no seu pedestal, por ela conquistado em tantos anos de dedicação à causa do teatro.

Outra valiosa interpretação em "Anantônia" é a de Glauce Rocha, esplêndida no tipo da doméstica meio amalucada, sem educação e princípios. Excelente, também, Aldo de Maio no recém-chegado da província à procura de alguém que o ajude em sua carreira teatral e que, já predestinado a uma psicose (isto se vislumbrou, na noite da sua chegada, por um rápido **rictus** facial), contagiado pelo ambiente e pela loucura mansa da proprietária da casa, acaba por se deixar invadir, também, pela insanidade, herdando e assimilando a mesma obsessão daquela que acabava de morrer. Paulo Padilha emprestou, igualmente, a segurança de sua capacidade ao personagem interpretado, bem como Germano Filho, numa "ponta" sombria e contundente. A peça é da melhor qualidade, bem moderna e adequada à televisão. Em certas cenas o acompanhamento musical sublinhava com propriedade o texto, mas em outras demasiou-se no volume dos sons, prejudicando até mesmo o final das frases pronunciadas. Convém evitar isso. O fundo musical, que tanto pode ajudar no efeito do conjunto, também muito pode atrapalhar, se não dosado com absoluta habilidade.

A direção, sempre firme e equilibrada, de Sérgio Britto deu-nos em "Anantônia" um espetáculo dos melhores, tal como desejaríamos fôssem todos. Mas dizem que o melhor é inimigo do bom. É mesmo. Pois o bom fica até quase ruim quando comparado com certos melhores...

Ainda no assunto teleteatro: quase ninguém sabia que Nélson Rodrigues era Verônica Blake, a autora da novela "Pouco amor não é amor", que foi ao ar durante tanto tempo no Canal 13 e agora terminou. Para aproveitar a onda do sucesso alcançado, a Companhia de Sérgio Britto lança, agora, outra novela, no horário de 19h20m, de segunda a sábado, "Sonho de Amor", que consiste numa adaptação de "O tronco do ipê", de José de Alencar, por Nélson Rodrigues. Êsse romance fêz as delícias da juventude de muita gente e aparece agora, na TV-Rio, transfigurado, em cenários, roupagens e gíria atuais, em revolucionária adaptação do mesmo autor de "Pouco amor não é amor".

E passando ao terreno dos **shows**, falemos de "A grande revista", da Excélsior, que vai ao ar às têrças-feiras. Max Nunes e Maurício Sherman são dois bons elementos bem explorados pela televisão e que ela acabará por triturar. Estão agora juntos fazendo êsse espetáculo no Canal 2. Puseram ali luxo, coisas vistosas e bonitas, agradáveis para os olhos, e também para fazer rir. Intercalaram música melhor, com cantores de categoria. Há sempre um bom número musical. Mas há, também, uma espécie de cópia daquele famigerado "Teatro psicotécnico", felizmente já extinto. Nádia Maria, esplêndida figura de cômica da nossa TV, entra naquela balbúrdia tôda com aquela sua atitude característica de quem se está divertindo loucamente e **topa qualquer parada**.

Aliás, a Excélsior, desde que começou, veio com vontade de **botar banca** diferente. Agora, ali, tudo fala. É mão ("Jornal Excélsior"), é sombra na parede ("Cidade ameaçada"), qualquer hora também ali o silêncio falará...

**LASINHA LUIS CARLOS**

## Piedade permanece na Itália

A famosa escultura "A piedade" de Miguel Ângelo possivelmente deverá ficar na Itália em vez de ser enviada à Feira Mundial de Nova York. Os encaregados do transporte americanos e italianos não chegaram a uma conclusão a respeito da embalagem que deve servir a estátua. A obra em mármore de Miguel Ângelo pesa mais de três toneladas, e as divergências para maior segurança da estátua durante sua viagem marítima tem sido tão fortes, que tudo indica ela permanecerá realmente na Basílica de São Pedro.

# Rádio

## TRANSMISSORES ENFRENTAM REFORMAS

Pelo menos duas emissoras cariocas estão empenhadas na reforma dos seus transmissôres procurando uma qualidade melhor de som. A emissora oficial do Estado, Rádio Roquette Pinto, e a Rádio Mayrink Veiga anunciam trabalhos de recuperação com objetivos paralelos: a Roquette Pinto quer chegar ao ano do IV Centenário com som perfeito e a Mayrink vai interromper por um breve período, as irradiações de vinte e quatro horas por dia para voltar logo depois com o transmissor devidamente recuperado.

Murilo Miranda está preocupado em recuperar as estações que compõem o parque transmissor da Rádio Roquette Pinto, duas de ondas médias, uma de ondas curtas e a de freqüência modulada, com o objetivo de assegurar melhores condições de recepção do sinal da emissora. Os engenheiros João Labre Júnior e Cesar Cabo de Abreu, que têm a responsabilidade técnica da operação e manutenção dêsses transmissores já apresentaram um relatório onde apontam tôdas as medidas necessárias à uma perfeita recuperação. Êste relatório estava ontem esplando pacientemente por cima da mesa do diretor da emissora. A carência maior está justamente no sistema-terra que terá de ser totalmente refeito para assegurar uma cobertura primária em tôda a área do Estado. Uma nova linha de transmissão será imediatamente atacada, substituindo-se o cobre (material que roubado freqüentemente atinge alto preço entre os receptadores) por induminio, a exemplo do que vêm fazendo as grandes emprêsas de telecomunicações em todo o mundo. O induminio não tem aceitação comercial e assegura tão boa condutibilidade como o cobre. Cêrca de sete mil e duzentos metros de fio de induminio vão assegurar esta reforma do sistema-terra, reforma que vai ser somada a outras medidas de largo alcance técnico, à total revisão do transmissor de ondas curtas além da aquisição de uma nova antena de dois elementos para o de freqüência modulada. A nova linha de transmissão vai garantir a transferência para a antena de tôda a energia irradiada (o que hoje não acontece) tornando o rendimento dos dois transmissores bastante mais rico. Desta maneira poderá a Rádio Roquette Pinto estar em condições de no próximo ano (ano do IV Centenário da Cidade) realizar o extenso programa previsto, assegurada a perfeita recepção e boa qualidade do seu som. Para concretizar êste objetivo, informa a emissora que outras medidas também estão sendo estudadas, incluindo-se algumas da alçada das Secretarias de Segurança e Serviços Sociais, cujos titulares bem compreendendo a importância dos serviços prestados pela PRD-5 se prontificaram a colaborar.

A Rádio Mayrink Veiga, por seu turno, quer melhorar a qualidade de som dos seus programas da madrugada. A Rádio Mayrink Veiga é uma das poucas emissoras cariocas que viram atualmente as vinte e quatro horas do dia no ar. Informa a emissora que vai suspender por um breve período as suas irradiações naquêle horário para poder recuperar o transmissor de dez kw. Vai fechar neste período à uma hora da manhã. Volta depois com o transmissor recuperado às vinte e quatro horas diárias.

As respostas de cinema do João renderam muitas linhas nesta coluna. Ontem Célio Alzer encontrava um êrro nas críticas de Sérgio Augusto. Sérgio Augusto afirma que vai responder.

**JULIO HUNGRIA**

# Oportunidades de hoje

**Quinta-feira, 26 de março de 1964**

As pessoas nascidas neste dia são prestimosas. Têm um grande sentido de vida comunitária, criando ambiente de coleguismo e compreensão coletiva. Têm planos amplos e sabem incorporar aos seus projetos as idéias alheias, sem vaidade estéril. Dão-se bem com pessoas empreendedoras como elas. Gostam de harmonia no lar e se perturbam se não conseguem encontrá-la.

● **CARNEIRO** — De 21 de março a 20 de abril. Não se deixe induzir a nada que lhe pareça impróprio ou inadequado. Saiba, porém, ouvir a todos que apresentem argumentos racionais. Dia bom para fazer acordos e planos de longo alcance. ● **TOURO** — De 21 de abril a 21 de maio — A posição de Vênus indica, agora, progresso e avanço a passos largos. Dê oportunidade para que sua capacidade se demonstre, mas não se deixe levar por um exibicionismo barato. ● **GÊMEOS** — De 22 de maio a 21 de junho — Procure entrar em entendimentos com os associados, superiores e subordinados, a fim de contornar dificuldades. Dêste modo ganhará tempo valioso. Apresente suas idéias de modo claro e conciso. ● **CÂNCER** — De 22 de junho a 23 de julho — Influxos benéficos. Mas haverá também alguns problemas. Mas que lhe sirvam de estímulo para a luta. Evite palavras e atos que possam originar desacordos e dissabores. ● **LEÃO** — De 24 de julho a 23 de agôsto — Procure viver de modo agradável êste dia. Mas em alguns setores será necessário ter firmeza. Mas procure sempre saber, ao certo, onde os problemas são mais prementes. Esforços passados trazem compensações agora. ● **VIRGEM** — De 24 de agôsto a 23 de setembro — Fortes e favoráveis influxos de Mercúrio. Seu raciocínio rápido e habilidade em tirar conclusões imediatas podem fazer dêste um grande dia. Reserve energias. ● **BALANÇA** — De 24 de setembro a 23 de outubro — Há modos numerosos de progredir em seus interêsses. Mas nem tudo correrá como você quer. Cuidado, principalmente, com os atrasos. ● **ESCORPIÃO** — De 24 de outubro a 22 de novembro — Talvez não se sinta muito à vontade para fazer o esfôrço suplementar que será necessário fazer nas questões rotineiras. Mas o resultado será surpreendente. Evite a ansiedade. ● **SAGITÁRIO** — De 23 de novembro a 21 de dezembro — Júpiter, em posição favorável, promete sucesso. Suas melhores aspirações serão correspondidas. Empregue tôda cautela na formação de opiniões, gostos, na discussão de problemas de outros. ● **CAPRICÓRNIO** — De 22 de dezembro a 20 de janeiro — Você pode prejudicar sua própria causa, sendo apressado em aceitar uma opinião formada com dados insuficientes. Explore antes o terreno para poder avançar com segurança. ● **AQUÁRIO** — De 21 de janeiro a 19 de fevereiro — Talvez encontre um pouco de hostilidade. Não se deixe enredar. Com boa vontade e senso de cooperação, você poderá conseguir uma transformação completa do ambiente. ● **PEIXES** — De 20 de fevereiro a 20 de março — Se tiver que enfrentar oposição inesperada, procure não acirrar os ânimos com atitudes intempestivas. Assim conseguirá um acôrdo duradouro. Nisto seu talento e atitudes dignas podem ajudar muito.

# Correio Feminino

YLCLÉA

# CUIDANDO DA SILHUÊTA

*Quase tôdas nós ganhamos alguns quilos de pêso durante as férias. E, ao voltar para casa, começamos logo a pensar em regime. O que é ótima idéia, contanto que se esteja com boa saúde.*

*Não há dúvida de que você se sentirá melhor, e parecerá mais jovem se conservar seu pêso ideal. E é muito mais fácil perder agora êsses poucos quilos a mais, antes que êles se instalem confortàvelmente no seu organismo.*

*Mas, não esqueça: consulte antes o seu médico.*

**CALORIAS NÃO ENGORDAM**

Com a dieta que damos a seguir, a maioria das pessoas perde cêrca de seis quilos num mês. Dizemos a maioria, e não tôdas, porque há quem tenha grande dificuldade em perder pêso, por mais que faça dieta.

O regime lhe dará cêrca de 1.000 calorias por dia. Se você quiser modificar um dos itens do cardápio, escolha outro alimento que tenha o mesmo número de calorias. Caso você leve uma vida muito ativa e se sentir abatida com o regime, aumente para 1.500 as calorias diárias. Além disso, tome todos os dias, tabletes de vitaminas.

**SEGUNDA-FEIRA**

**Café da manhã**

| | calorias |
|---|---|
| 3 fatias de pão integral | 105 |
| 1 pouquinho de manteiga | 56 |
| 1 ôvo cozido | 83 |
| 1 xícara de chá com leite, sem açúcar | 12 |

**Almôço**

| | |
|---|---|
| 1 fatia de presunto sem gordura | 124 |
| 1 colher de sopa de batatas cozidas | 44 |
| 1 tomate médio | 8 |
| 1 banana e uma laranja em fatias | 110 |
| 1 xícara de café sem açúcar | 47 |

**Jantar**

| | |
|---|---|
| 1 xícara de sopa fina | 30 |
| 1 bife de carne magra | 230 |
| 2 colheres de sopa de repôlho cozido | 6 |
| 2 colheres rasas de maçã ralada | 80 |
| 1 xícara de café sem açúcar | 47 |

**TERÇA-FEIRA**

**Café da manhã**

| | |
|---|---|
| 1 grapefruit sem açúcar | 20 |
| 3 fatias de torrada de pão integral | 105 |
| um pouquinho de manteiga | 56 |
| 1 colher de chá de geléia | 37 |
| 1 xícara de chá com leite | 12 |

**Almôço**

| | |
|---|---|
| 2 fatias de torrada de pão integral | 70 |
| 1 fatia de queijo branco | 120 |
| 1 ôvo poché | 83 |
| 1 tomate | 8 |
| um pouquinho de manteiga | 56 |
| 1 xícara de café sem açúcar | 47 |

**Jantar**

| | |
|---|---|
| 1 bife de fígado | 171 |
| 1 batata cozida | 44 |
| 3 colheres de sopa de legumes cozidos | 9 |
| 1 ôvo cozido | 83 |
| 1 xícara de café sem açúcar | 47 |

**QUARTA-FEIRA**

**Café da manhã**

| | |
|---|---|
| 1 fatia de presunto | 124 |
| 3 fatias de pão torrado integral | 105 |
| 1 xícara de chá com leite, sem açúcar | 12 |

**Almôço**

| | |
|---|---|
| Omelete com 2 ovos | 233 |
| 1 banana | 70 |
| 1 xícara de café sem açúcar | 47 |

**Jantar**

| | |
|---|---|
| 1 bife de carne magra | 172 |
| 2 cenouras cozidas | 10 |
| 2 fatias de pão torrado integral | 70 |
| 1 fatia de queijo branco | 120 |
| 1 tangerina | 25 |
| 1 xícara de café sem açúcar | 12 |

**QUINTA-FEIRA**

**Café da manhã**

| | |
|---|---|
| 3 fatias de pão integral torrado | 105 |
| um pouquinho de manteiga | 56 |
| 1 colher de chá de geléia | 37 |
| 1 xícara de chá com leite, sem açúcar | 12 |

**Almôço**

| | |
|---|---|
| 1 lasca de bacalhau cozido | 92 |
| 1 colher de batatas cozidas em um pouco de manteiga | 100 |
| 1 maçã cozida | 56 |
| 1 xícara de café sem açúcar | 47 |

**Jantar**

| | |
|---|---|
| 1 bife de carne magra | 249 |
| 2 colheres de sopa de legumes cozidos | 20 |
| 1 colher de sopa de abacaxi picado | 54 |
| 1 xícara de café sem açúcar | 47 |

Modêlo ideal que não exige muito para fazer notar o seu charme. Apenas pede uma silhueta... cuidada. Para destacar a simplicidade da linha reta e do tecido — fustão branco

**SEXTA-FEIRA**

**Café da manhã**

| | |
|---|---|
| Filé de arenque grelhado | 114 |
| 2 fatias de pão integral torrado | 70 |
| um pouquinho de manteiga | 56 |
| 1 xícara de chá com leite sem açúcar | 12 |

**Almôço**

| | |
|---|---|
| 1 ôvo poché | 83 |
| 2 fatias de pão integral torrado | 70 |
| um pouquinho de manteiga | 56 |
| 1 pêra cozida, sem açúcar | 16 |
| 1 xícara de café sem açúcar | 47 |

**Jantar**

| | |
|---|---|
| Peixe grelhado | 234 |
| 3 colheres de sopa de couve-flor | 9 |
| um pouco de ervilha | 48 |
| batatas fritas | 136 |
| ameixas frescas | 34 |
| 1 xícara de chá com leite sem açúcar | 12 |

**SÁBADO**

**Café da manhã**

| | |
|---|---|
| 1 fatia de presunto magro | 124 |
| 2 fatias de pão integral torrado | 70 |
| um pouquinho de manteiga | 56 |
| 1 colher de chá de geléia | 37 |
| 1 xícara de chá com leite sem açúcar | 12 |

**Almôço**

| | |
|---|---|
| 1 salsicha | 186 |
| 1 colher de sopa de batata cozida, amassada | 44 |
| 1 colher de sopa de feijão | 52 |
| salada de frutas | 60 |
| 1 xícara de café sem açúcar | 47 |

**Jantar**

| | |
|---|---|
| 1 bife de fígado grelhado | 182 |
| 2 colheres de sopa de chuchu cozido | 20 |
| 1 barra de chocolate | 70 |
| 1 laranja picada | 20 |
| 1 xícara de chá com leite | 12 |

**DOMINGO**

**Café da manhã**

| | |
|---|---|
| 1 fatia de presunto grelhado | 124 |
| 3 fatias de pão integral torrado | 105 |
| um pouquinho de manteiga | 56 |
| 1 xícara de chá com leite | 12 |

**Almôço**

| | |
|---|---|
| 1 rosbife | 192 |
| 2 colheres de sopa de feijão | 4 |
| 2 colheres de sopa de nabos amassados | 12 |
| 2 colheres de chuchu cozido | 20 |
| pudim de leite | 63 |

**Jantar**

| | |
|---|---|
| 3 fatias de pão integral torrado | 105 |
| 1 ôvo mexido | 200 |
| 1 xícara de chá com leite sem açúcar | 12 |

Para DEDETIZAR basta DISCAR 47-9797 Serviço Insetisan

# Ronda dos Clubes

**AGENDA**

— Washington Machado prometendo: o Baile de Aleluia do Botafogo será mesmo na base da fôrça-total! Duas orquestras estarão a postos cuidando da parte musical. No salão principal, a ordem é Carnaval depois da meia-noite. Música de El Cubanito. Nas mesas muito confete e serpentinas. Já o salão de baixo será transformado em boate. Ritmo melodioso a cargo do conjunto de Valter Amaral — Scarambone. Traje: esporte ou fantasia. Início às 23h.

— Oswaldo José Fernandes, presidente do Minerva, está convidando o colunista para participar do coquetel comemorativo do 18.º aniversário de fundação do clube. A data é 1.º de abril e o horário 21h.

— O setor infanto-juvenil da AABB, sempre ativo, programou para domingo próximo, o "Baile do Bigorrilho", abrilhantado pelo conjunto de Don Nilton e seus ritmistas. Início às 18h. Humberto Ciani capitaneando.

— Captel: o movimentado "Grupo dos 15", vencedor do concurso carnavalesco do Centro Cívico Leopoldinense, assentou para o próximo dia 28, seu "Baile da Vitória", com a presença das fantasias de luxo premiadas nos bailes oficiais da cidade.

— A diretoria do Montanha Clube distingue o colunista com o permanente para suas atividades sociais e esportivas do corrente ano. Agradecimentos ao presidente Milton Bacon Itajahy.

— O departamento social do CR Vasco da Gama volta a se movimentar. Está programada para a noite de sábado de Aleluia uma grande festa, com a participação do conjunto de Russo do Pandeiro e sua batucada. Dá-lhe!

Sônia Maria Assut é do Monte Líbano e uma das candidatas ao título "Rainha da PUC"

— Sei que o Renascença Clube tem nova "rainha". Estamos nos referindo à morena-jambo Geisa Coimbra, cuja festa de coroação está marcada para a noite de 30 de abril.

— Domingo de Páscoa, o setor social do Clube Municipal promoverá sua tradicional vesperal infanto-juvenil, das 16 às 18h, dedicada aos filhos e parentes menores dos associados. Em pauta várias surprêsas.

— Marcílio Neves não descansa e envia notícias do Sírio e Libanês: Dercy Gonçalves acaba de ser contratada para se apresentar no show do dia 26 de abril. Fundo musical a cargo do moderno conjunto de Gaúcho.

— O Kosmos Country Clube está de roupa nova e sua diretoria marcou o reinício das atividades sociais para a noite de 4 de abril. Conjunto Titan animando os rodopios.

**NAS TELAS**

. Piraquê — às 21h — "A Caldeira do Diabo" (Lana Turner).

. Clube Leblon — às 21h — "Viva o Palhaço" (Danny Kaye).

. Sírio e Libanês — às 21h — "Europa de Noite" (Domenico Modugno).

. Botafogo — às 21h — "Matar para Viver" (John Vivian).

. Tijuca Tênis — às 21h — "O Milagre" (Carrol Baker).

. Minerva — às 20h — "O Grande Impostor" (Tony Curtis).

. Casa das Beiras — às 20h30m — "O Incrível Homem que Encolheu" (Grant Williams).

. Mackenzie — às 21h — "Suplício de uma Saudade" (William Holden).

. Jacarepaguá TC — às 20h30m — "Demetrius, o Gladiador" (Victor Mature)

LUIZ CARLOS

# Rússia rejeita acusações

A agência soviética Tass acusou o jornal católico francês *La Croix* de falsificar a realidade em um artigo sôbre a vida na União Soviética. Segundo o jornal socialista os seguintes itens são sem fundamento: 1) O govêrno soviético proibiria aos jovens de 6 a 18 anos de irem a Igreja. 2) O govêrno da URSS tornaria pràticamente impossível o batismo das crianças. Na Rússia, segundo êste órgão de imprensa, centenas de milhares de crianças são batizadas, cada ano, sendo sòmente proibidos os ritos de seitas medievais violentas. 3) As autoridades soviéticas fechariam as igrejas durante a noite, inesperadamente. A Agência Tass responde em seu artigo que só são fechadas as Igrejas que não podem ser restauradas por se encontrarem em estado de grande precariedade. O exemplo citado pelo órgão católico da igreja de uma aldeia da Ucrânia, realmente é verídico, mas quem decidiu fechar o templo foi o próprio padre, pois tinha sòmente dez fiéis, e a igreja "já não produzia mais."

# Sociais

**ANIVERSÁRIOS**

Fazem anos hoje: Paulo Joffre de Lima, W. A. Zonner, Carlos Antônio Walter, Luiz Severiano Ribeiro Jr., Mauro Henrique de Magalhães, Bernardino C. Mattos Netto, Jean Carlier, Gustavo Borghoff, Antônio Trindade Moreira, Américo Seabra Moura Pinto, Ubaldo Freitas Cunha, Antônio José de Sá, Adolfo Ferreira de Oliveira, Nélson de Oliveira Ramos, Emília Longo, Joaquim Inojosa, Manoel Tedim Sobrinho, Alvaro Fróes da Fonseca, Serafim Braga, Antônio de Souza Mello Júnior, Wellington Ferreira, Orchidea Alves Abrunhosa.

— Faz anos hoje a sra. Lydia de Vasconcelos, espôsa do sr. Lauro Liodorio de Vasconcelos, oficial da Marinha Mercante, cuja data será festejada com recepção íntima aos amigos e parentes.

**DATAS ÍNTIMAS**

Está comemorando hoje, em Goiânia, o seu 88º aniversário natalício, a sra. Joaquina Macedo de Carvalho, com a presença de seus 12 filhos, netos e bisnetos.

— Comemoraram o 10º aniversário de seu casamento, o sr. Altamiro Britto e sra. Beatriz da Silva Britto, que, por êste motivo, reuniram os familiares e amigos íntimos, em sua residência.

**HOMENAGENS**

Os jornalistas credenciados junto ao gabinete do ministro da Aeronáutica homenagearam o seu colega Edmar Morel, chefe de Relações Públicas do Sindicato Nacional das Emprêsas Aeroviárias, comparecendo incorporados ao seu gabinete de trabalho para lhe oferecer uma lembrança.

# El Greco na Feira

A direção geral de Belas Artes de Madri recusou oficialmente o pedido de transferência temporária para Nova York do quadro "O sepultamento do Conde de Orgaz", obra prima de El Greco. Entretanto, segundo a imprensa espanhola, outro trabalho do mesmo pintor representará a Espanha na Feira Internacional de Nova York, "O cavaleiro da mão no peito".


# "SUL AMÉRICA"

## Companhia Nacional de Seguros de Vida

Realizar-se-á no dia 2-4-64, com início às 14 horas, na Sede da "SUL AMÉRICA" Companhia Nacional de Seguros de Vida, Rua da Quitanda, 86 - 2.º pavimento, a 161ª sessão de sorteio das quotas de lucros referentes às Apólices: S.G. n.º 101 — CIA. INDUSTRIAL DE ROUPAS PATRIARCA; S.G. n.º 478 — MODAS "A EXPOSIÇÃO CLIPPER" S/A; S.G. n.º 748 — BANCO ANDRADE ARNAUD S/A; S.G. n.º 786 — RCA ELETRÔNICA BRASILEIRA S/A; S.G. n.º 841 — COMPANHIA FIAÇÃO E TECELAGEM SÃO VICENTE; S.G. n.º 947 — PREFEITURA MUNICIPAL DE CURITIBA; S.G. n.º 1.047 — COMPANHIA NACIONAL DE ESTAMPARIA; S.G. número 1.152 — PREFEITURA MUNICIPAL DE ERECHIM; S.G. n.º 1.332 — COMPANHIA UNIÃO DOS REFINADORES — AÇÚCAR E CAFÉ; S.G. n.º 1.612 — FÁBRICA DE RENDAS ARP S. A. e S.G. n.º 1.683 — DEPARTAMENTO DE ESTRADAS DE RODAGEM DO ESTADO DO PARANÁ, pelo que ficam convidados a assistir a êsse ato, os representantes das aludidas Emprêsas e os segurados das respectivas Apólices.

Rio de Janeiro, 25 de março de 1964. — DR. ALVARO S. L. PEREIRA, Diretor. — DR. JOAQUIM DE MELLO MAGALHAES Jr., Diretor. 77792


DR. KILDARE

CISCO KID

"PROFESSOR"

VOVÓ JOÃO

MOCO

DON PEDRITO

JEF COBB

# Pedrosa confia na vitória de Egon no Grande Prêmio

**O treinador José Luís Pedrosa está aguardando uma grande atuação do potro Egon no GP "Remonta do Exército" e admite a vitória como muito provável.**

**— Depois da performance do domingo passado — explica o treinador — qualquer um pode ver que não estou sendo otimista quando julgo que o potro tem amplas possibilidades de ganhar novamente. Egon deixou a perder de vista os adversários, no outro dia, marcou tempo razoável, uma vez que não foi exigido, e revelou extraordinária mobilidade na grama. Nestas condições, porque não ficar confiante?**

CAMPO NÃO TEM **CRACKS**

Observa José Luís que no campo do "Remonta do Exército" não há nenhum **crack**, havendo equilíbrio de fôrças.

— Nestas condições, a vitória pode perfeitamente pertencer a Egon, que continua em ótimas condições de treino. E João de Souza, que o vai montar, também tem muitas esperanças. Disse-me êle que, no domingo passado, não exigiu o potro em nenhuma parte do percurso. Assim que foram levantadas as cintas, o Egon tomou a dianteira e daí em diante foi só galopar, arrematando "inteiro". Mesmo assim, cravou 60" para a distância. No Grande Prêmio, deve baixar bastante a marca, se a pista continuar leve.

DEUCALIÃO E DIALON

Além de Egon, o treinador vai apresentar mais seis parelheiros nas próximas reuniões; a parelha Deucalião-Dialon, Cianéia, Dercy, Zamete e Cortês. Sôbre os dois primeiros, informou-nos Pedrosa:

— Deucalião vai estrear com vários exercícios bons e numa turma que agrada. Esta semana, passou 1.300 metros em 85", ao lado de Byng. Gostei de sua desenvoltura, pois chegou correndo firme, mostrando estar firme para uma boa estréia. Vai ser uma ajuda preciosa para Dialon, que me parece a fôrça do páreo, depois da corrida do outro dia, quando reapareceu. Creio que se pode pensar numa dobradinha.

ÓTIMO TRABALHO DE XAMETE

Disse-nos Pedrosa que o tordilho Xamete trabalhou para uma grande atuação, passando 1.500 metros em 98" 3/5, montado por J. Silva.

— O tordilho vem evoluindo de maneira excepcional. Cada dia corre mais, tanto que vem de duas vitórias consecutivas, na areia, onde sempre correu menos. No domingo, o páreo será na grama e portanto sua chance é maior, ainda que vá enfrentar adversários de melhor categoria. É uma boa inscrição.

A ESTREANTE CIANÉIA

A respeito da estreante Cianéia, que correrá entre as perdedoras, disse-nos o treinador:

— Cianéia está em minhas cocheiras há quase um mês e tem alguns trabalhos e várias partidas. Sua mão direita está muito grossa, de modo que sou obrigado a exercitá-la com liga e proteção de couro. Esta semana, passou 1.300 metros em 87" 2/5, pelo meio da raia, chegando em condições regulares. Sendo uma égua baleada da mão, não a posso apurar muito. Minhas esperanças na vitória estão na fraqueza da turma, ainda mais que Cianéia ganhou 2 vêzes em São Vicente. Portanto, se não sentir a raia dura, pode vencer perfeitamente.

Xamete trabalhou para uma grande atuação

DERCY E CORTÊS

Quanto a Dercy e Cortês, observou Pedrosa:

— **Dercy já é por demais conhecida, pois corre quando bem cisma. Agora o páreo é na areia e na pista grande, onde terá tempo para atropelar. E Cortês anda muito bem, tendo trabalhado 1.200 metros em 78" 3/5. Se ficar calma na partida, sua chance é grande. Como se sabe, é uma égua brava e que costuma esgotar-se muito na partida. Sua chance dependerá, portanto, de como se comportar diante das cintas.**

*INFORMES SÔBRE ESTREANTES*

## Ceró estréia em condições

São os seguintes os animais que estréiam esta semana na Gávea:

CIANEIA — Uma reservada do stud Peixoto de Castro, filha de Prosper em Negrusa, que vinha atuando em São Vicente, onde venceu duas carreiras. Está na Gávea há algum tempo e aqui produziu exercícios suaves, tendo, esta semana, 87"2/5 nos 1.300, sem fazer fôrça. Aparece em turma muito fraca, tanto que mereceu o número um do programa, mas é uma égua baleada, que pode fracassar sem causar surprêsa.

TREVIZANA — Filha de Dernah em Teia, estréia um tanto atrasada. Não vimos seus exercícios, mas, segundo soubemos, é portadora de muitas esperanças, principalmente se conseguir correr na vanguarda, pois é uma égua veloz. Como a turma que vai enfrentar não está grande coisa, é possível que consiga uma boa colocação.

TINKLE — Descende de Egeu em Ruanda e estréia em condições satisfatórias. Esta semana, foi poupada no quilômetro em 68"2/5. Na turma, não deve ficar fora de cogitações, mesmo porque seu treinador costuma apresentar estreantes no último furo.

**DEUCALIÃO — Outro reservado do stud Peixoto de Castro que só agora está em condições de aparecer em público e o faz com mais de um ano de atraso. É um filho de Swallow Tail que produziu bom exercício, pois foi visto nos 1.300 em 85, agarrado com Byng, que já possui algumas vitórias. Fortalece o número de Dialon.**

PRINCE CHARMANT — Filho de Homero em Puritana, pouco sabemos a seu respeito. Não vimos os exercícios dêste alazão, mas, pelo visto, vai aguardar sua vez na fila.

**CASCO ESCURO — Um filho de Sanan em Haconga, que aparece em condições regulares, com 80" nos 1.200. Ainda é cedo para ser temido.**

DOMINGO

ESLOVENIA — Filha de Blackamoor em Piracema, surge em boas condições. Possui vários trabalhos, tendo, esta semana, 80" nos 1.200, sem fazer muita fôrça. A companhia não está forte e acreditamos que consiga uma boa colocação.

OPINDA — Descende de Verbo e estréia em condições regulares, com 67" no quilômetro, agarrada com a companheira Happy Princess. Vai aguardar melhor oportunidade.

BRASILEIRA — Uma alazã de boa pinta, filha de Johnny Reed que estréia em boas condições de treino. Outro dia, na areia, passou os 1.200 em 80"2/5, com sobras, e agora, na grama, registrou 63" no quilômetro, com boa ação final. Vai correr bem e deve ser encarada como um dos nomes da carreira.

EBRO — Filho de Blackamoor, estréia em condições regulares, com 66" no quilômetro, firme. Está em turma forte e vai aguardar melhores dias.

ESTÁDIO — Corredor êste filho de Fanatique, que produziu bom exercício. Passou o quilômetro em 65, correndo bem no final e distanciando Cobre. Todavia, vai enfrentar os melhores do momento, estando, assim, numa carreira dura.

CERÓ — Filho de Cadi e um potro de futuro, pois seus trabalhos sempre agradam. Esta semana, passou o quilômetro em 64"3/5, finalizando com boa ação. Tem contra o fato de ser estreante, aparecendo numa carreira ingrata, de vez que terá de enfrentar animais já corridos e os melhores do momento.

SAPOTI — Um filho de Marveil que estréia em condições regulares, com 66" no quilômetro, com algumas sobras. É ligeiro e regula com o companheiro Elmer. Está, no entanto, num páreo duro e vai ficar para outra oportunidade.

## O Páreo da Estatística

| | | | | | | |
|---|---|---|---|---|---|---|
| **JOQUEIS** | | | | | | |
| A. Ricardo | 27 | 10 | 21 | 11 | 7 | 13.085.500, |
| M. Silva | 21 | 11 | 23 | 12 | 1 | 11.665.100, |
| A. Santos | 17 | 14 | 13 | 6 | 2 | 8.366.000, |
| J. Corrêa | 13 | 12 | 11 | 8 | 3 | 9.178.500, |
| A. Machado | 14 | 15 | 11 | 7 | 4 | 7.111.000, |
| J. Portilho | 12 | 9 | 4 | 6 | 4 | 5.866.000, |
| A. Barroso | 11 | 10 | 18 | 7 | 4 | 7.519.700, |
| A. Ramos | 11 | 10 | 5 | 5 | 5 | 5.057.500, |
| I. Souza | 11 | 5 | 5 | 2 | 0 | 4.756.500, |
| J. Fagundes | 10 | 10 | 2 | 7 | 3 | 4.783.100, |
| **TREINADORES** | | | | | | |
| L. FREITAS | 16 | 11 | 7 | 5 | 1 | 8.488.000, |
| J. L. Pedrosa | 14 | 16 | 9 | 6 | 6 | 9.806.500, |
| H. Carrapito | 13 | 10 | 8 | 4 | 4 | 6.644.500, |
| P. Morgado | 12 | 15 | 10 | 9 | 7 | 7.551.500, |
| W. Allano | 12 | 9 | 12 | 6 | 2 | 6.421.400, |
| J. Morgado | 10 | 9 | 6 | 1 | 0 | 4.145.000, |
| A. Corrêa | 9 | 12 | 7 | 7 | 4 | 5.052.800, |
| M. Mendes | 9 | 9 | 8 | 9 | 5 | 4.952.500, |
| A. Araújo | 8 | 6 | 9 | 9 | 3 | 4.586.000, |
| G. L. Ferreira | 7 | 8 | 6 | 6 | 5 | 4.753.000, |
| **APRENDIZES** | | | | | | |
| M. ANDRADE | 5 | 5 | 4 | 12 | 4 | 2.881.500, |
| F. Esteves | 4 | 11 | 13 | 2 | 3 | 3.911.300, |
| J. M. Santos | 3 | 3 | 0 | 0 | 3 | 1.103.000, |
| S. M. Cruz | 3 | 2 | 7 | 4 | 6 | 1.639.000, |
| F. Menezes | 3 | 1 | 1 | 4 | 0 | 1.038.900, |
| **CRIADORES** | | | | | | |
| A.J. PEIXOTO DE CASTRO JR. | 31 | 26 | 16 | 13 | 18 | 19.707.100, |
| Haras S. José e Expedictus | 19 | 24 | 27 | 17 | 10 | 16.378.500, |
| Haras Santa Annita | 19 | 12 | 16 | 8 | 2 | 8.450.500, |
| Haras Ipiranga | 11 | 7 | 8 | 7 | 2 | 6.675.500, |
| Breno Caldas | 11 | 10 | 8 | 1 | 3 | 5.885.400, |
| Roberto e Nélson Seabra | 8 | 12 | 12 | 11 | 3 | 5.174.500, |
| Luiz G. A. Valente | 4 | 17 | 14 | 3 | 3 | 4.568.500, |
| Herminio Brunatto | 7 | 4 | 8 | 3 | 4 | 3.869.500, |
| Serafim D. Vargas | 6 | 6 | 8 | 5 | 1 | 3.805.000, |
| Fazenda Santa Angela | 7 | 4 | 12 | 10 | 8 | 3.711.000, |
| **PROPRIETÁRIOS** | | | | | | |
| ZÉLIA G. PEIXOTO DE CASTRO | 15 | 11 | 5 | 5 | 2 | 10.161.000, |
| Haras S. José e Expedictus | 16 | 11 | 7 | 5 | 1 | 8.488.000, |
| Haras Santa Annita | 10 | 8 | 6 | 1 | 0 | 4.165.000, |
| Stud 20 de Janeiro | 6 | 3 | 3 | 0 | 3 | 3.192.500, |
| Stud Monte Alegre | 6 | 2 | 2 | 13 | 3 | 3.000.500, |
| Stud Vale da Boa Esperança | 5 | 1 | 2 | 0 | 0 | 2.563.000, |
| Stud Tié-Sangue | 4 | 3 | 3 | 3 | 4 | 2.542.500, |
| Stud Alpina | 4 | 4 | 3 | 2 | 2 | 2.248.500, |
| Stud Sidi | 4 | 3 | 2 | 4 | 1 | 2.071.000, |
| Stud Violon | 3 | 3 | 3 | 1 | 1 | 1.860.500, |
| **ANIMAIS** | | | | | | |
| TABINE | 1 | 0 | 0 | 1 | 0 | 2.180.000, |
| Edição | 2 | 1 | 0 | 0 | 0 | 2.062.500, |
| Charmante | 1 | 1 | 0 | 0 | 0 | 1.882.500, |
| Royal Prince | 2 | 0 | 2 | 0 | 0 | 1.137.500, |
| Squill | 2 | 1 | 3 | 2 | 0 | 1.137.000, |
| Hullabaloo | 1 | 1 | 2 | 0 | 0 | 1.073.500, |
| Argol | 4 | 0 | 0 | 1 | 0 | 1.069.000, |
| Montemusa | 2 | 2 | 0 | 0 | 0 | 1.065.000, |
| Delator | 2 | 1 | 0 | 0 | 0 | 990.000, |
| Lord Pinguim | 2 | 2 | 1 | 0 | 0 | 986.500, |
| Lady Brasília | 2 | 0 | 1 | 0 | 0 | 950.000, |
| Retilíneo | 2 | 2 | 2 | 0 | 1 | 939.000, |
| Pollyway | 2 | 0 | 0 | 0 | 0 | 930.000, |
| Hudson | 1 | 1 | 0 | 0 | 0 | 930.000, |

*ANIMAIS QUE REAPARECEM*

## DRAGUEUR VOLTA COMO FÔRÇA

Eis a relação dos animais que reaparecem esta semana:

NEGRAMINA — Não corre desde dezembro do ano passado, quando fechou raia num páreo vencido por Aretê e Monjopina. É uma égua baleada que não inspira confiança, mas, como baixou de turma, não deve ser desprezada. Todavia, tem de ser observada no **canter**.

HARMONICA — Outra que ainda não correu na atual temporada e suas atuações em fins do ano passado, nesta mesma turma, foram satisfatórias. Está, portanto, entre as primeiras da fila e acreditamos que possa levar a melhor, uma vez que a companhia enfraqueceu e a alazã volta em condições satisfatórias, com 68" no quilômetro, sem fazer fôrça.

BONGARINA — Correu várias vêzes na temporada passada, sem conguir colocação, demonstrando ser uma égua fraca. Descansou e volta com trabalhos suaves, tendo 90" nos 1.300, de carreirão. A turma agora está mais fraca e, assim, pode ser que melhore o padrão de carreira.

DRAGUEUR — Após a vitória no "Estado da Guanabara", no ano passado, fracassou no "Grande Criterium", sendo então afastado do **entrainement**. Levou muito tempo descansando e, agora, volta disputando uma eliminatória comum. Está bem, possuindo alguns exercícios fortes, muito embora, esta semana, tenha sido poupado nos 1.400 em 96". Mesmo sem estar no último furo, tem de ser encarado como uma das fôrças da carreira, não só por ser um animal de melhor classe, como também por ter sido o preferido do jóquei oficial do stud.

DRAGUEUR

DANDELION — Correu uma vez apenas, em março do ano passado, fechando raia numa carreira vencida por Charm Girl. Depois, sumiu de circulação e agora aparece inscrito em companhia bem mais fraca. Não vimos seus exercícios, mas vai enfrentar adversários que não correm nada.

WHITE SPOT — Outro que não corre há muito tempo, desde a temporada de 62, quando andou conseguindo boas colocações. Estêve em cura e agora volta em turma muito fraca, devendo ser encarado com algum otimismo.

TULCHAN — Também não corre há muito tempo e, no ano passado, conseguiu uma colocação em várias apresentações. Foi terceiro de Quinaú e Debo, na pista de grama. Volta em condições regulares e pode ser que consiga outra colocação.

EL ASTEROIDE — Correu bem na estréia, quando foi terceiro colocado de Across e El Piconero, sendo, em seguida, afastado do **entrainement**. Agora, retorna em boas condições de treino, tendo, outro dia, 76' 3/5 nos 1.200, correndo bem. Mesmo forçando turma, são muitas suas possibilidades de vitória.

DOMINGO

BANZA — Ainda não correu na presente temporada, pois ficou a espera da grama. Volta em boas condições de treino, com 92" nos 1.400, agradando. Corre muito sempre que vem de parada e a turma está acessível. É uma das fôrças do páreo.

PINHEIRAL — Também ainda não foi apresentado êste ano e andou correndo bem no final da última temporada, embora tenha fracassado em sua última exibição. Volta em companhia fraca e bem trabalhado, mas foi poupado esta semana, nos 1.300 em 87". É ligeiro e corre muito na grama. Desta forma, pode largar na frente e acabar com as pretensões dos adversários.

SUCRE D'ORGE — Fechou raia em sua última exibição, verificada em novembro do ano passado, quando ficou alijado da competição logo na partida. Foi vendido e volta em novas cocheiras, com 86" nos 1.300, em boas condições. Todavia, é um animal doente que não inspira confiança.

*MATINAIS*

## DALA PRODUZ ÓTIMO EXERCÍCIO

As raias ainda não estão boas mas já permitem marcas satisfatórias nos relógios. O ritmo das atividades prossegue normalmente, com trabalhos na pista de areia e na de grama, esta em boas condições e franqueada aos potros da nova geração. O desfile começa com Citzen (J. Portilho) passando os 1.40 em 92"2,5, terminando bem, agarrado com a companheira Madame Buterfluy e continua com Aimberé (Dario) registrando 98" nos 1.500, com ação satisfatória, junto de My Reine (J. Lopes) esta também deixando impressão favorável. Le Gallion (M. Silva) é visto nos 1.200 em 79", finalizando com boa desenvoltura pelo centro da pista, e Querlon (A. Portilho), vindo de mais longe, registra 80" nos 1.200, arrematando com boa ação, pois só faz correr nos duzentos metros finais. Draguer (M. Silva) é poupado nos 1.400 em 96", fazendo todo o percurso contido por seu piloto, pràticamente num carreirão.

• • •

Coyote (A. Portilho) não corre para tempo, registrando 91"2|5 nos 1.300, pois vem sofrendo ataques de hemorragia, e Dala (M. Silva) produz o melhor trabalho da semana — 90" nos 1.400, saindo e chegando na mesma toada, com ótima ação final pelo centro da pista. Dicaba (Ricardo) aparece nos 1.300 em 87", sem fazer fôrça, e Bellamour (A. Machado) continua produzindo bons exercícios, agora registrando 101"2|5 nos 1.500, descendo a reta completamente contido para cruzar o espelho com sobras visíveis. Deucalião (J. Souza), estréia em condições satisfatórias, com 85" nos 1.300, ao lado de Byng e Dragon Bleu (J. Portilho) apresenta alguns progressos, com seus 86" na mesma distância, terminando firme. Coccinelle (A. G. Silva) chega em mais um quinto, com algumas reservas, enquanto Fantastic (M. Andrade) melhora para 85"3|5, mas chega um pouco solicitado. Debo (J. Corrêa) atravessa boa fase, agora cravando 79" nos 1.200, com reservas. Lord Paris (F. Maia) também registra 79", terminando firme, e Lord Rico (Moura) ainda chega em 79", com algumas sobras. Flamante (D. Netto) aumenta para 79"3|5, arrematando um pouco tocado.

• • •

Eslovênia (Adalton) registra 80" nos 1.200, sem fazer fôrça, e, na grama, Brasileira (M. Silva) crava 63" no quilômetro, correndo bem nos metros finais. El Gustavo (F. Pereira) faz a volta em 141", com 109" na derradeira milha, terminando com sobras, ao lado de El Emir, e Palman (A. Ramos), vindo de mais longe, crava 109" na milha, chegando ao espelho com boa desenvoltura. Lord Sabiá (A. Machado) não se emprega na volta em 141", saindo apressado, mas amansando a partir da milha final, que é percorrida em 111". Babáo (J. Portilho), vindo da volta, crava 106" na milha, terminando firme, e Intocável (L. Santos) aparece num carreirão na milha em 113". Balmaz (Ricardo) aparece nos 1.400 em 94", sem apurar, e Mar Verde (J. Corrêa) agrada com seus 99"2|5 nos 1.500 com boa ação, dominando um companheiro, enquanto Slam (J. Portilho) não se emprega nos 1.300 em 90".

• • •

A grama volta a ser franqueada, dando passagem aos potrinhos inscritos no grande prêmio. Quenal (M. Silva) é o primeiro que aparece, subindo a reta devagar e virando na seta da variante para, juntamente com Quo Vadis!, sair riscando e chegar ao espelho em 61"2|5, firme, derrotando o companheiro. Corsican (Ricardo) segue o mesmo caminho, mas larga depois, fazendo todo o percurso contido por seu piloto e registrando 61", com sobras visíveis. Until (Ivan) aumenta a marca para 64"2|5 e chega tocado, derrotando um companheiro. Na areia, Clericato (J. G. Silva) registra 64"3|5, bem, dominando o inédito Eleven, e Estádio (J. Baffica) agrada com seus 65", correndo muito no final e distanciando Cobre. Rangpur (A. Reis) apresenta melhoras, ao chegar em 64"3|5 com boa ação, e Ceró (Dario) também deixa impressão favorável, registrando marca idêntica, correndo bem nos metros derradeiros. Poeirim (I. Souza) registra 69", regularmente, e Insolente (L. Carvalho) agrada com seus 78"2|5 nos 1.200, com boa ação final. El Rincón (S. Silva) é visto em igual distância em 80"2|5, com algumas sobras, e Arabatashe (A. Machado) não faz fôrça no quilômetro em 68"2|5. Marca de Besame (Fagundes) que chega da mesma forma.

Until vai tentar a esfera clássica

## Programas de sábado e domingo

### Montarias oficiais e forfaits

**SÁBADO**

1.º Páreo — às 14h — 1.200 metros — Cr$ 260.000,00 — Variante.

Kg.
1 — 1 Pinkie, A. Ricardo . 58
2 Engenhoca, I. Olivei. 54
2 — 3 Bijuja, E. Furquim . 58
4 Babucha, J. Graça . 56
3 — 5 Quelúcia, F. Pereira 56
6 Negramina, J. M. S. 56
4 — 7 Espanhola, D. Netto . 56
8 Nagmar, S. M. Cruz . 68
9 Juvita, J. Portilho . 58

2.º Páreo — às 14h30m — 1.300 metros — Cr$ 380.000,00.

Kg.
1 — 1 Cianéia, A. Ramos .. 57
2 Moutarde, B. Alves . 57
2 — 3 Harmônica, J. Porti. 57
4 Ivonita, J. Ramos .. 57
3 — 5 Bongarina, A. Ricar. 57
6 Mazná, N. Correrá . 57
1 — 7 Marishalah, J. Santos 57
8 Meta, J. Graça ..... 57
9 Camélia, J. Pedro .. 57

3.º Páreo — às 15h — 1.500 metros — Cr$ 450.000,00.

Kg.
1 — 1 Citizen, J. Portilho . 56
2 — 2 Aimberé, D. Moreira 56
3 Le Galion, P. Alves . 56
3 — 4 Querlon, A. Portilho 56
" Delator, J. Corrêa 56
4 — 5 Dominó, J. Silva .. 56
" Draguer, M. Silva .. 60

4.º Páreo — às 15h30m — 1.300 metros — Cr$ 380.000,00.

Kg.
1 — 1 Convair, C. A. Souza 57
2 Black-Fox, A. Reis .. 57
2 — 3 Dandelion, D. P. Silva 57
4 Tébano, S. M. Cruz. 57
3 — 5 Coyote, A. Portilho . 57
6 White Spot, A. Mac. 57
4 — 7 Carclor, A. Ramos .. 57
8 Crat, F. Esteves .... 57

5.º Páreo — às 16h — 1.300 metros — Cr$ 450.000,00.

Kg.
1 — 1 Nevaly, A. Barroso 56
2 — 2 Dala, M. Silva .... 56
3 Damice, J. Corrêa .. 56
3 — 4 Joelle, A. Ricardo . 56
5 Beriozka, D. P. Silva. 56
4 — 6 Soror, A. Ramos .... 52
7 Tacema, N. Correrá. 52

6.º Páreo — às 16h35m — 1.300 metros — Cr$ 450.000,00.

Kg
1 — 1 Truly, A. Ricardo .. 56
2 Floraninha, J. Tinoco 56
2 — 3 Quebrada, A. Azevc. 56
4 Ventimiglia, D. Netto. 56
3 — 5 Dicaba, J. Silva .... 56
6 Trevizana, J. Corrêa. 56
7 Tinkle, A. Machado . 56
4 — 8 Dercy, J. Souza .... 56
9 Desforra, F. Pereira 56
10 Hand, A. M. Cami.. 56

7.º Páreo — às 17h10m — 1.500 metros — Cr$ 280.000,00 — Betting.

Kg.
1 — 1 Acaso, L. Santos .. 60
2 Bellamour, A. Macha. 52
3 Montecatini, J. Porti. 52
2 — 4 Complot, A. Santos . 54
5 Meiji, F. Esteves .. 54
6 Challenge, A. M. C. 56
3 — 7 Apito, R. Penido .... 56
" Arguapo, I. Oliveira 50
8 Guango, P. Lima .... 52
4 — 9 N. Dourado, J. Baf. 50
10 Marco Túlio, S. M. C. 50
11 Lord Whisky, C. A. S. 52
" Negrucho, C. Souza . 54

8.º Páreo — às 17h45m — 1.300 metros — Cr$ 450.000,00 — Betting.

Kg.
1 — 1 Dialon, J. Corrêa . 56
" Deucalião, J. Souza 56
2 P. Charmant, J. G. S. 56
2 — 3 D. Bleu, J. Portilho. 56
4 Tulcan, P. Lima .... 56
5 Portofino, A. Ramos. 56
6 Jorro, A. Azevedo . 56
3 — 7 Coccinelle, F. Esteves 56
8 Jade, M. Andrade . 56
" Fantastic, D. Netto . 56
9 Hino, O. Moura .... 56
4 — 10 Ourefan, J. Baffica . 56
11 Montefiori, J. Fagun. 56
12 Rei do Samba, N. C. 56
13 C. Escuro, A. M. C. 56

9.º Páreo — às 18h20 — 1.200 metros — Cr$ 450.000,00 — Variante — Betting.

Kg.
1 — 1 El Astercide, A. Bar. 52
2 Pelichek, J. Fagundes 56
2 — 3 Redoxan, A. Ricardo. 56
4 Debo, J. Corrêa .. 56
3 — 5 Lord Paris, F. Maia .. 56
6 Torpedito, S. Silva .. 56
4 — 7 Pivot, J. Portilho .. 56
8 Lord Rico, O. Moura. 56
9 Flamante, D. Netto . 56

**DOMINGO**

1.º Páreo — às 14h — 1.300 metros — Cr$ 330.000,00.

Kg.
1 — 1 My Reine, F. Pereira 54
2 Abrideira, L. Carlos 50
2 — 3 Banza, A. Santos . 54
4 Olcia, J. Machado . 46
3 — 5 Gala, J. Baffica .... 50
6 Brasa, J. Portilho .. 54
4 — 7 Kilpar, S. Silva ..... 54
8 Naninha, A. Ricardo. 54

2.º Páreo — às 14h30m — 1.200 metros — Cr$ 300.000,00.

Kg.
1 — 1 Luena, J. Silva .... 55
2 Ardenza, A. Barros . 55
2 — 3 Kilroy, A. Reis .... 55
4 Eslovênia, A. Santos. 55
3 — 5 H. Princess, D. Netto 55
" Opinda, F. Pereira . 55
4 — 6 Brasileira, M. Silva . 55
7 Stink, A. Machado . 55
" Chancela, I. Souza . 55

3.º Páreo — às 15h — 2.400 metros — Cr$ 500.000,00 — Prova Especial.

Kg
1 — 1 El Gustavo, F. Perei. 54
2 — 2 Palman, J. Baffica . 60
3 Lord Sabiá, A. Mac. 54
3 — 4 Babáo, J. Portilho .. 50
5 Torneio, N. Correrá . 62
4 — 6 B. Orion, J. Souza . 56
7 Intocável, L. Santos. 54

4.º Páreo — às 15h30m — 1.500 metros — Cr$ 330.000,00.

Kg.
1 — 1 Xamete, J. Silva .... 54
2 D. Branco, J. Julião 58
2 — 3 Balmar, A. Santos .. 50
4 Alexander, I. Santos 54
3 — 5 Prestige, A. Machado. 54
6 Hudu, N. Lima .... 50
4 — 7 Guranso, D. P. Silva 54
8 Caipan, A. Reis .... 54
" Mar Verde, J. Corrêa 53

5.º Páreo — às 16h — 1.300 metros — Cr$ 380.000,00.

Kg.
1 — 1 Praça Velha, S. M. C. 57
2 Squill, A. Ramos .... 57
2 — 3 Peppy, J. Corrêa .... 57
4 Doutorando, J. Julião 57
3 — 5 El Tango, J. Silva .. 57
6 Slam, J. Portilho .... 57
4 — 7 Pinheiral, L. Carva. 57
8 Relance, L. Santos . 53
9 Sucre d'Orge, D. N. 57

6.º Páreo — às 16h35m — 1.000 metros — Cr$ 1.500.000,00 — Grande Prêmio "Remonta do Exército".

Kg.
1 — 1 Quenal, M. Silva .... 55
" Corsican, A. Ricardo. 55
2 Ebro, A. Santos .... 55
2 — 3 Egon, J. Souza ..... 55
4 Until, I. Souza ..... 55
5 Lunaison, J. Silva . 55
3 — 6 Al-Jabbar, A. Mac. . 55
7 Lancier, D. Netto .. 55
8 Clericato, J. G. Silva 55
9 Estádio, J. Baffica . 55
4 — 10 Rangpur, A. Reis .. 55
11 Ceró, D. Moreira .. 55
12 Elmer, D. P. Silva . 55
" Sapoti, J. Machado . 55

7.º Páreo — às 17h10m — 1.200 metros — Cr$ 380.000,00 — Betting.

Kg.
1 — 1 Vocábulo, A. Barroso 57
2 Poeirim, I. Souza .. 57
3 Palms, N. Correrá .. 57
4 Good Prince, A. Mac. 57
2 — 5 D. C. 8, J. Baffica . 57
6 Miquelino, J. Porti... 57
7 Cowboy, A. Andrade. 57
8 Insolente, L. Carvalho 57
3 — 9 Sanjo, J. Fagundes . 57
10 Purus, P. Lima .... 57
11 Conihué, A. Olivares 57
12 Relance, N. Correrá. 57
4 — 13 El Rincón, S. Silva . 57
14 Balmain, A. Ramos . 57
15 Imbros, A. Santos .. 57
" Physalis, L. Carlos . 57

8.º Páreo — às 17h45m — 1.200 metros — Cr$ 380.000,00 — Betting.

Kg.
1 — 1 Conta, J. Souza .... 57
2 Sky, A. Ricardo .. 57
3 Arabatashe, A. Mac.. 57
2 — 4 Culpa, A. Santos .. 57
" Cortês, F. Pereira . 57
5 Become, J. Fagundes 57
3 — 6 Montelé, W. Andra... 57
7 Zimase, J. Graça .. 57
8 Ira-Ira, I. Souza .... 57
9 Daicha, J. Machado . 57
4 — 10 Grey-All, N. Correrá 57
11 Varinia, A. Azevedo . 57
12 Ana Paula, S. M. C. 57
13 Vip's, M. Silva .... 57

9.º Páreo — às 18h20m — 1.300 metros — Cr$ 280.000,00 — Variante — Areia — Amadores.

Kg
1 — 1 X. Mayaka, E. Mene. 66
2 C. Park, E. P. Ferrei. 64
2 — 3 Macknever, H. C. N. 67
4 Cipó, A. Barroso .. 63
3 — 5 Saltador, L. M. P.. 63
6 Épico, N. Correrá .. 67
4 — 7 Platin, J. M. Aragão . 62
8 Kosmos, R. Viana .. 64

## O LÁZIO JOGARIA NO BRASIL

ROMA (AP) — Nos círculos desportivos desta Capital se disse ontem que o Lázio, de Roma, decidiu realizar um giro pela América do Sul em junho próximo. Adiantaram que o Lázio jogará sua primeira partida em Montevidéu, no dia 5 de junho, contra o Peñarol. As fontes disseram também que o clube italiano jogará na Argentina, no Brasil, no Peru, no Chile e na Colômbia.

**SUSPENSO POR UM ANO**

Foi de um ano a suspensão imposta ao sr. Roberto Sá Freire pela diretoria do Jockey Club Brasileiro, em conseqüência de sua atitude no recinto da repesagem do hipódromo, domingo último, quando declarou que o Jockey Club não passava de uma casa de batoteiros.

O sr. Sá Freire teve suspensos os seus direitos de sócio, permanecendo porém, até ulterior deliberação, as suas regalias de proprietário.

Essa informação nos foi dada pelo sr. Nélson Monte, que tomou parte na reunião que puniu o sócio. Aliás, segundo nos informaram, o sr. Nélson Monte estaria sendo cogitado para um pôsto de maiores atribuições turfísticas, na chapa a ser apresentada pelo sr. Francisco Eduardo.

**FRATUROU O SESAMOIDEO**

Ofuscada fraturou o sesamoideo. O fato foi notado após a corrida da potranca no G. P. "Ministério da Agricultura". Levada ao Hospital Octavio Dupont, para exame radiográfico, ficou constatada a fratura, e a filha de Erebus foi medicada imediatamente. Ficará meses afastada das pistas.

**TEM JEITO PARA O OFICIO**

O aprendiz Paulo Alves, que estréia esta semana na Gávea, montando Le Galión, tem mostrado jeito para o ofício, nos trabalhos matinais.

Paulo Alves começou suas atividades no Cristal, em 1963, e no fim dêsse ano já era o líder dos aprendizes, com 43 vitórias. Segundo os comentaristas de turfe de Pôrto Alegre o jovem aprendiz é um freio de grande futuro.

## VÁRIAS DO TURFE

**VAI SER EXTINTO**

**Continuam cada vez com mais intensidade os rumôres de que vai ser extinto o Stud Sidi. Seu titular anda desgostoso e uma prova disso é que colocou à venda várias éguas de cria que se encontravam no Haras São Miguel. Quem adquiriu os animais foi o próprio dono daquele haras, sr. Octavio Guerreiro.**

**500 MIL CRUZEIROS PELO SERIO**

Serio foi vendido por 500 mil cruzeiros e entregue ao treinador Sabbatino d'Amore. Foi êste profissional quem nos deu a informação, acrescentando que, quando puser o animal na pista para correr, será para ganhar. Aí fica o aviso.

**VEM AÍ O TREINADOR DE POLAR VÊNUS**

José Celestino da Silva, treinador de Polar Vênus, está sendo esperado na Gávea, no próximo dia 2 de abril. Fará uma temporada na Gávea, segundo nos informou Alexandre Corrêa, que já reservou acomodações no hotel, para o seu colega gaúcho.

**INGENUIDADE**

O treinador Moacyr Canejo não sabe a que atribuir a péssima corrida do cavalo Kochilo, no sábado último. Disse-nos que o animal tinha tudo para vencer e no entanto não correu nada. — "Imagine que até trouxe minha espôsa para tirar a fotografia, e o malungo não correu nada."

Diante dessas declarações do treinador, só se pode concluir que êle não viu a corrida. Do contrário, êle saberia fàcilmente porque o cavalo fracassou.

E se ainda lhe restasse alguma dúvida sôbre o que estava vendo, era só interrogar o jóquei Paulo Lima, que não fêz outra coisa senão fingir que estava dirigindo um cavalo para ganhar.

## Resultados da noturna

**1.º Páreo — 1.200 metros**

1.º n.º 2 - Lagamar, S. Silva
2.º n.º 5 - Fusível, J. G. Silva
Vencedor (2) Cr$ 30,00 — Dupla (24) 35,00 — Placês (2) 16,00 (5) 16,00 — Tempo: 75"3/5.

**2.º Páreo — 1.300 metros.**

1.º n.º 2 - B. Hoffmann, J. Mac.
2.º n.º 4 - Suared, J. Barros
3.º n.º 7 - La Catira, I. Souza
Vencedor (2) Cr$ 18,00 — Dupla (23) 38,00 — Placês (2) 11,00 (4) 14,00 (7) 13,00 — Tempo: 844-5.

**3.º Páreo — 1.000 metros**

1.º n.º 4 - Montejota, D. Moreira
2.º n.º 1 - Palhaço, A. Ramos
Vencedor (4) Cr$ 44,00 — Dupla (12) 23,00 — Placês — Não houve — Tempo: 62"2/5.

**4.º Páreo — 1.300 metros**

1.º n.º 7 - Peônia Rúbia M. Silva
2.º n.º 6 - Inara, J. Souza
3.º n.º 2 - Hedrinha, A. Barroso
Vencedor (7) Cr$ 73,00 — Dupla (34) 46,00 — Placês (7) 33,00 (5) 25,00 (2) 51,00 — Tempo: 95"1/5.

**5.º Páreo — 1.200 metros**

1.º n.º 7 - Ira, A. Ramos
2.º n.º 1 - Zoroca, A. Ricardo
3.º n.º 4 - Kumi, D. P. Silva
Vencedor (7) Cr$ 111,00 — Dupla (13) 44,00 — Placês (7) 20,00 (1) 14,00 (4) 32,00 — Tempo: 76".

**6.º Páreo — 1.300 metros**

1.º n.º 1 - Acapú, J. Machado
2.º n.º 4 - Arguapo, J. Corrêa
3.º n.º 5 - Hurlingham, A. Oliv.
Vencedor (1) Cr$ 21,00 — Dupla (12) 24,00 — Placês (1) 12,00 (4) 16,00 (5) 13,00 — Tempo: 82"1/5.

**7.º Páreo — 1.200 metros**

1.º n.º 11 - Big Boy, L. Santos
2.º n.º 9 - Funny King, A. Port.
3.º n.º 13 - Coqueiro, S. M. Cruz
Vencedor (11) Cr$ 33,00 — Dupla (33) 133,00 — Placês (11) 22,00 (9) 38,00 (13) 51,00 — Tempo: 77"1/5.

Movimento geral de apostas: Cr$ 109.742.100,00.

## Quinze quilos a mais

José Cavalcante Nóbrega com o seu recorde, um Tarpão de 64kg, arpoado na ponta do Arpoador, na Ilha de Marambaia. O recorde anterior era de 49kg

*MUNDO SUBMERSO*

Pompeu Accioly

# RECORDE DE TARPÃO NO TORNEIO DE MANGARATIBA

Realizou-se no último sábado de fevereiro, em Mangaratiba, um torneio de Caça Submarina, promovido pelo comércio local e disputado por oito equipes.

Venceu o torneio a equipe de José Cavalcante Nóbrega, o "Juca", integrada por Cipriano e José Grinaldi, com 29 peixes, 96 kg de pêso e 229.000 pontos. Em segundo lugar ficou a equipe de Ezequias, Alcides e Valdomiro, com 19 peixes, 48 kg de pêso e 78.000 pontos. Em terceiro, a equipe de Almir, Maurílio e Jadir, com 17 peixes, 54 kg de pêso e 77.000 pontos.

A peça mais sensacional do torneio foi um tarpão ou camurupim ("Tarpon atlanticus") de 64 kg (sessenta e quatro quilogramas) de pêso, 2,20 m de comprimento e 1 m de perímetro, tomado à altura das nadadeiras peitorais. Êste peixe, arpoado pelo "Juca" representa nôvo recorde, pois o anterior registrado na CBD, em nome de Antar Padilha, só tinha 49 kg (quarenta e nove quilogramas).

Mergulhando na Ponta do Arpoador, da ilha da Marambaia, que, no dia do torneio estava, por exceção, com águas bastante claras, "Juca" viu, por cima, na subida de um mergulho, um enorme tarpão que estava passando. Deu-lhe imediatamente um tiro, que atingiu o peixe acima da nadadeira peitoral. Foi rebocado cêrca de 200 metros, mar a fora. Quando o peixe se cansou, foi pôsto dentro da canoa, mas como não estava ainda morto quase que a virou com os seus pinotes.

"Juca" arpoou, mas perdeu, enorme robalo que teria mais de 20 kg (vinte quilogramas) e seria nôvo recorde para a espécie.

A assinalar, houve ainda, no torneio, sério acidente do qual foi vítima o próprio "Juca". Quando êste vinha subindo, depois de um tiro, o batente da ponta da arma soltou-se e o pistão foi atirado para fora com violência. Êste projétil arrancou-lhe a máscara, que ficou estraçalhada, rasgou-lhe o nariz e deixou-o sem sentidos por uns cinco minutos. Se não fôssem os companheiros, que estavam próximos, não teria sido salvo.

VÁRIAS

* **Nova direção do ICAR** — Na têrça-feira última, o nôvo Conselho Deliberativo do Iate Clube de Angra dos Reis elegeu, em segunda convocação, para: presidente, Alfredo Lôbo; vice-presidente, Walter Mirandella; 2.º secretário, Bernardo Berredo. Para a Diretoria, elegeu: comodoro, José Malta; 1.º vice-comodoro, Eduvaldo ("Arrojado") Lisboa; 2.º vice-comodoro, Francisco Brundo. O nôvo comodoro convidou para compor o resto da diretoria: Jayme Alves, 1.º secretário; João Lazoski, 2.º secretário; Alfredo Passos, tesoureiro; Ildefonso de Souza, esportes; Mauro Brito, patrimônio; Jonathas Carvalho e Osvaldo Santos, hangar; Gabriel Lemos, médico; José Carlos de Brito e Vitório Berredo, dep. jurídico; Henrique Pereira e Sérgio Medeiros, obras; Paulino Cito, social; e Roque Barbosa, sede.

* **Tubarão Martelo** — O jovem Mário Márcio Cáffaro Guimarães, do Guanabara, no dia do torneio interno dêste clube, foi parar, com o seu companheiro LeRoy Blinstrupp, no Baixo Surriá, entre a ilha do Meio e a Ponta do Marisco (Joatinga). Ao primeiro mergulho, Mário Márcio, que se adiantara, viu de repente um tubarão martelo, "Sphyrna zygaena", que estava parado no fundo, a seis metros da superfície. Estava MM em ótima posição para atirar e fê-lo sem hesitar, acertando o monstro em cheio, na cabeça. O bicho começou a se deslocar lentamente, enquanto que Mário Márcio voltava o mais ràpidamente possível para o barco, não querendo bancar o herói, como modestamente diz.

O fato é que todos têm mêdo. A diferença entre o poltrão e o corajoso é que, enquanto o primeiro é dominado pela situação, o segundo é quem a domina, como o fêz bravamente Mário Márcio, o qual teve além disso a coragem pouco comum de confessar que sentir mêdo.

O tubarão, que media dois metros e meio de comprimento e pesava mais de cem quilogramas, seria belíssimo recorde. Contudo, Mário Márcio não quis voltar à água para dominar o monstro, preferindo acabar de matá-lo de cima do barco com um segundo tiro, o que invalidava o pedido de homologação do recorde.

A façanha do Mário Márcio, em todo caso, não deixa de ser digna de registro, e a sua prudência digna dos maiores louvores, vindo uma e outra comprovar, aquilo que Ildefonso de Souza e eu vimos repetindo, acêrca da nova geração de submarinistas, que se impõe pelas suas qualidades e entusiasmo, precisando de ser amparada.

A propósito de tubarões, vale a pena ler e guardar a verdadeira obra-prima publicada a êste respeito por Ildefonso de Souza, no "Diário de Notícias" de quarta-feira última.

# SP JOGA COM BANGU SEM TRÊS TITULARES

SÃO PAULO (Sucursal) — Para a partida de sábado, pelo Torneio Rio-São Paulo, contra o Bangu, no Maracanã, o São Paulo jogará desfalcado de alguns de seus melhores titulares, como Benê, Jurandir e Bellini, além de não poder contar com o ponteiro Agenor. Todos êstes jogadores estão contundidos. Após o coletivo de têrça-feira, os sampaulinos foram dispensados até sexta-feira, quando farão individual pela manhã, seguindo à tarde para a Guanabara.

TAMBÉM O CORINTIANS

Também o Corintians tem vários problemas para a escalação do quadro que enfrentará o Fluminense, sábado à tarde, no Pacaembu. O caso mais grave prende-se à ponta esquerda, de vez que seu titular, Lima, está contundido e fora de cogitações e o Corintians não dispõe, no momento, de um reserva naquela posição. O grêmio alvinegro desejava tomar por empréstimo ao Botafogo de Ribeirão Prêto o jogador Rezende, que, entretanto, foi contratado pela Ferroviária de Araraquara por 10 milhões de cruzeiros. No treino de conjunto realizado no Parque São Jorge, foram notadas as ausências de Nei, Clóvis, Manuelzinho, Ari, Marcos e Lima, tendo o zagueiro Cláudio deixado o gramado sentido dores na virilha. A presença dêsses elementos no jogo contra o Fluminense, está condicionada a exames médicos.

ALMIR NO LUGAR DE PELÉ

O técnico Lula confirmou a ausência de Pelé, no jôgo que o Santos defenderá a co-liderança no Torneio Rio-São Paulo, domingo, no Pacaembu, enfrentando o Vasco da Gama. O técnico santista já anunciou que Almir será o substituto de Pelé. Outros que também não atuarão contra o Vasco são: Rossi e Zito, ambos contundidos e sem condições de jôgo. Consoante declarações de Lula, Gonçalo estreará domingo, contra o Vasco, devendo fazer o meio de campo com Lima.

DUDU, PALMEIRENSE

Finalmente se concretizou a transferência de Dudu, da Ferroviária de Araraquara para o Palmeiras. Em troca, o grêmio alviverde cederá quatro jogadores para o clube interiorano, sendo que dois — Alencar e Antoninho — em caráter definitivo e outros dois a serem escolhidos.

AIMORÉ

Comentando a derrota da Portuguêsa ante o Palmeiras, Aimoré Moreira, técnico da Lusa, declarou que traçara um plano para executar contra o campeão paulista, mas, que ao ver a ótima apresentação da sua equipe no primeiro tempo, esqueceu-se daquilo que havia planejado e daí, a queda de produção da Portuguêsa no segundo tempo. Atribuindo a si a culpa da derrota, Aimoré reconheceu a ótima forma que vem ostentando o Palmeiras.

TUPAZINHO

O meia armador Tupãzinho que ùltimamente vem se revelando na ponta esquerda, teve suas pretensões finalmente alcançadas e que eram de melhoria de seu salário. E tanto assim, que passará a receber 200 mil cruzeiros mensais, ou seja, o dôbro do que vinha percebendo até agora.

# FUTEBOL ARGENTINO EM CRISE

**Buenos Aires** (AP) — Seguiu sem ser resolvida, ontem, a crise que atingiu o futebol argentino nas últimas semanas. Há muita confusão e desentendimento entre os sete clubes grandes e os sete pequenos, que compõem a primeira divisão. Uma acalorada reunião realizada anteontem na sede da Associação de Futebol Argentino entre os presidentes dos 14 clubes, terminou pela madrugada com poucos resultados. Segundo transpareceu, resolveram dilatar o problema, sendo, entretanto, nomeada uma comissão de seis — três grandes e três pequenos — para buscar uma solução. Esta consistiria, segundo versões fidedignas, em reestruturar os recessos nas divisões, a percentagem sôbre as arrecadações das partidas e restrição do voto às divisões inferiores.

*RESENHA AMADORISTA*

# MINAS PERDERÁ UMA ATLETA PARA O FLA

## ATLETISMO

A qualquer momento deverá dar entrada na Federação de Atletismo do Rio de Janeiro a transferência da atleta mineira Inês Pimenta para o Flamengo, pois a mesma já foi anunciada em Belo Horizonte onde a atleta não compete. Contudo, a notícia ainda carece de fundamento, havendo negativa dos dirigentes rubro-negros.

— Também foi anunciada a mudança de outro atleta mineiro para o atletismo de São Paulo. Trata-se de Maurício Magalhães, especialista de 400 metros, que segundo se diz se transferirá para o Paulistano.

## BASQUETEBOL

**Assunção** (FP) — Já está constituída a delegação do Paraguai, que intervirá no IV Campeonato Mundial Feminino de Basquetebol, em Lima, a partir de 18 de abril. A comitiva guarani, que seguirá para a capital peruana, em 15 de abril, está assim composta: presidente — Roberto Masi; delegado — Augusto Caligaris; médica — Ercilia Gamarra da Silva; técnico — Jorge Bogado; preparador físico — Patrício Zaiada; jogadoras — Josefina Marquez, Carmen Marquez de Troche, Virgilia Figueredo, Alba Rivas, Aleira Llorent, Estela Lopez, Priscila Dominguez, Nunilia Echague, Dionisia Echague, Francisca B. Gonzalez e Luiza Lopes y Maria.

**Praga** (FP) — As jogadoras que representarão a Tcheco-Eslováquia, no Campeonato Mundial de Basquetebol feminino em abril e maio, em Lima, Peru, foram: Horakova, Hubnikova, Jindrova, Oslova, Melicharova, Mikulasakova, Richetrova, Sukupova, Surkova, Srechegova, Veckova e Svolesmska. Suplentes: Holkova, Majenova, Sazimova e Krahulcova.

SÃO PAULO (Sucursal) — "O título conquistado em Recife foi dedicado a Waldemar e a luta para chegar aos 100 pontos em tôdas as partidas, teve o mesmo objetivo".

Foram estas as palavras do técnico Angel Crespo, diante do túmulo do jogador Waldemar Blatkauskas, quando, anteontem, os integrantes do selecionado paulista de basquetebol, bicampeões nacionais, prestaram uma homenagem ao companheiro tràgicamente desaparecido.

## FUTEBOL DE SALÃO

O Carioca, na abertura dos jogos da "Copa FCFS", venceu o CIB por 3 x 2, enquanto que, nos juvenis, na preliminar, o Vasco foi abatido pelo Madureira, por 3 x 1. Os próximos jogos pela "Copa FCFS" serão realizados amanhã, quando estarão em confronto: CIB x Fluminense e América x Madureira, nos juvenis.

— Igualmente ao ano passado, 37 clubes solicitaram inscrições nos certames principais da cidade. Os campeonatos de Aspirantes e Infanto-Juvenis, êste ano, foram mais prestigiados, tendo sido aumentados, respectivamente, em 4 e 2 clubes. Nos aspirantes, concorrerão 15 e, nos infantos, 16 clubes.

— Fatinho vai ficar no V. Isabel e está confiante nos valôres que possui. Espera, segundo declarou, contar com Chico, Noêca, Augusto, Binha e mais os juvenis e aspirantes Alfredinho, Denison, Dequinha, Jayme, Gabriel, Lugo, Zé Armando, Ronaldo, Bira, Cadado, Badu e outros. Acha mesmo que a saída de Celso, Sérgio, Adilson, Gizo, etc., possa lhe oferecer oportunidade para provar que é bom conhecedor do F. de Salão e não dirige só equipes de astros. Espera, ainda, que Aécio, por sentimento de clubismo, não acompanhe os demais. Com Djalma Santos, porém, não poderá contar, em vista de o excelente goleiro ter guardado os "tênis".

— Curioso neste caso rumoroso de transferências para o América, é o fato de que sempre acusaram o V. Isabel de pagar a seus jogadores, quando êstes, para receberem vantagens, conforme declarou o próprio presidente Braune, deixaram o V. Isabel. Os jogadores transferidos receberão salários pela fôlha de uma firma denominada Marabá Estruturas de Aço e terão um prêmio de 300 mil cruzeiros, caso sejam campeões. Pobre amadorismo.

## REMO

**Buenos Aires** (FP) — A Associação Argentina de Remo, vem de solicitar ao presidente Arturo Illia, apoio financeiro para o envio ao Brasil da delegação que intervirá no Sul-Americano de Remo, programado a partir de 26 de abril, na Guanabara.

## TÊNIS

Pelo Torneio Interclubes da Cidade e promovida pela Federação Carioca de Tênis, foi iniciada a disputa da Taça Jockey Club Brasileiro.

O Fluminense venceu o Tijuca por 4 x 1, e o Clube Naval venceu o Country por 3 x 2. As parciais foram as seguintes, nas quadras do Tijuca:

Colin Fox venceu Sirio Nino; Lúcia Maia-Gima Dreiri venceram Dulci Krasni-Helá M. Sá; Helena Valente-Márcio Pascual venceram Nair Mesquita-Aram Boghossian; Luís-Sérgio Bonn venceram Zurab Boghossian-Newton Mendes. A única vitória do Tijuca foi a de Vanda Alvin sôbre Idalina Noronha.

Nos courts do Rio de Janeiro Country Club, registraram-se as seguintes parciais:

Márcia Chacon venceu Patrícia Parker; Lena Fineberg-Ieda Ferreira venceram Georgete Parker-Madame Hary; Maria Helena de Amorim-Daniel Frucco venceram Suzete Rasgado-Hélio Carvalho. As vitórias dos locais foram as de Jorge Paulo Lemann sôbre Osvaldo Graça Couto e a dupla Reginald Barnes-Pinto Guimarães sôbre Roberto Ramos-Carlos Luís Martins.

## VOLIBOL

PÔRTO ALEGRE (SP) — Intensos preparativos vêm sendo feitos pela seleção masculina de volibol do Rio Grande do Sul, com vistas ao XII Campeonato Brasileiro, programado para Brasília, em meados de abril. Sob o comando do técnico Ivo Ribeiro e do preparador físico Rubens de Souza Lima, vêm treinando 14 jogadores, sendo 8 do União, 3 da Sogipa, 2 da AABB e 1 do Cpingui. Após os treinamentos, serão selecionados os doze que embarcarão para a NOVACAP.

**Lima** (AP) — Chefiado pelo desportista José Pose Miro Quesada, segue hoje para Buenos Aires, o selecionado peruano, que disputará o VI Campeonato Sul-Americano Feminino de Volibol. A seleção do Peru integrada das jogadoras: Nelly Roman, Irma Cordero, Luisa Roman, Rosa Chavez, Nalida Cavino, Pilar Jimenez, Betty Saenz, Sara Pinedo, Rosa Valdivia, Sônia Tabja, Estela Soty e Luisa Montevederde.

* * *

Serão realizados hoje à noite, na areia de Copacabana, os jogos finais do IX Torneio de Volibol de Praia, iniciativa e realização dos confrades do "Jornal dos Sports". O torneio, do qual participam 71 equipes, terá na rodada de hoje, a decisão da série de "Astros", com a participação de autênticos craques do volibol guanabarino e nacional, como Quaresma, Pimentel, Ivan, Oswaldo, Homero, Luiz, Ary e outros. Os jogos, disputados defronte ao Hotel Olinda, no Pôsto 3 1/2 têm a seguinte programação:

1.º — Às 20h15m — Rêde Alaska x Rêde G.E. Olinda (Especial masculino).

2.º — Às 21h15m — Rêde Icaraí x Rêde Grande (Qualquer classe masculina).

NATAÇÃO

Deverão se transferir para o Botafogo, as nadadoras Cecy Gonçalves e Vera Formiga, ambas do Guanabara.

# DECRETO DO ATLETA NO D. O.

BRASÍLIA (Sucursal) — Foi publicado pelo "Diário Oficial" de ontem o decreto que dispõe sôbre a profissão de atleta de futebol, disciplina sua participação nas partidas e dá outras providências.

O Decreto entrou em vigor ontem, sob o n.º 53.820.

# COLOMBO VÊ SOLUÇÃO NO PLANO DIRETOR

Nova vivência para o nosso esporte, com grandes possibilidades abertas aos nossos jovens atletas, modificando-se, por completo, o quadro até aqui vivido por nossas equipes — eis algumas das primeiras vantagens que advirão do decreto firmado pelo presidente da República, em vista dos motivos apresentados pelo ministro da Educação — declarou ontem, em Brasília, o professor Alfredo Colombo, diretor da Divisão de Educação Física do MEC.

A vantagem inicial da implantação do plano diretor de educação física no País — continuou o professor Alfredo Colombo — será a de propiciar à nação o descobrimento e real aproveitamento das jovens vocações para as mais variadas modalidades esportivas. Tais qualidades — afirmou — latentes em milhares de moços, poderão garantir, com trabalho cuidadoso, novas marcas e vitórias de vulto para o Brasil nas futuras competições regionais e internacionais.

BÔLSAS

Para garantir o sucesso na fase preliminar do plano diretor de educação física — prosseguiu o diretor da Divisão de Educação Física do MEC — conforme o decreto presidencial, a Divisão procurará incentivar as jovens vocações esportivas criando um setor de bôlsas de estudos e aperfeiçoamento físico.

Os candidatos a estas bôlsas deverão satisfazer aos índices estabelecidos nas tabelas de possibilidades internacionais já organizadas por nós mesmos. Assim, por exemplo, um jovem de dezessete anos, com 1,80m de altura, que, em qualquer ponto do país, salte um metro e oitenta, estará demonstrando capacidade de tornar tal marca elástica, pelo menos, até dois metros.

Nestas condições, êle merecerá a atenção da Divisão de Educação Física através de uma bôlsa, sob cuidados especiais de técnicos altamente qualificados. Sòmente desta forma poderemos assegurar a renovação do nosso corpo de atletas para as competições internacionais.

Com esta medida — frisou o professor Alfredo Colombo — o ministro da Educação proporcionou a abertura de uma larga margem de congraçamento de nossas comunidades do interior ou dos grandes centros urbanos, pois o espírito de renovação ocupará lugar destacado nos clubes, associações e estabelecimentos de ensino.

Por fim, o plano diretor de educação física exercerá papel importante na ordenação de projetos para a nossa juventude, eliminando os resíduos sociais da marginalidade e incrementando o binômio saúde física e mental — concluiu o professor Alfredo Colombo.

# EXTERMÍNIO NÃO É VIA AO PROGRESSO

O presidente da ADECIF, sr. José Luiz Moreira de Souza, declarou filiar-se àqueles que julgam que tanto o capitalismo quanto o socialismo pretendem o desenvolvimento da humanidade. Não acredita que os socialistas sejam uma espécie de assassinos das populações mundiais.

"Não sei — adiantou — como alguém possa imaginar uma forma qualquer de desenvolvimento pelo extermínio da própria humanidade. Muito mais do que um crime, o socialismo é um êrro".

OPÇÃO

Continuando:

— "No meu entender, a grande opção, desde a emprêsa até ao país e à humanidade, é bàsicamente entre a centralização e a descentralização. No cerne de tôda a questão do desenvolvimento está êste princípio de processar o desenvolvimento, uns pretendendo o desenvolvimento centralizado, os socialistas, e outros o descentralizado, os capitalistas. O momento é o de esquecer um pouco e deixar de ter mêdo de usar a palavra capitalista. Porque o capitalismo manifesta sempre a sua presença numa ou noutra forma: o capitalismo do Estado e o capitalismo individual. O capitalismo do Estado, na sua forma centralizante, tem um custo para o desenvolvimento; o descentralizado, o autêntico, o verdadeiro tipo de capitalismo é uma forma descentralizada de proceder êsse desenvolvimento e tem também um custo. Êste se chama lucro; aquêle, do capitalismo do Estado, se chama burocracia e perda da liberdade. É um problema puro e simples de opção. Alguns países já escolheram o seu caminho. E nós estamos na encruzilhada da escolha. Os próximos anos vão fazer com que o Brasil opte definitivamente, ou pelo desenvolvimento nos têrmos ocidentais, dos grandes países, exemplos de progresso no mundo, ou pelo desenvolvimento nos têrmos da Cortina de Ferro. É exatamente nesta hora, nessa encruzilhada, que os dois grupos têm que fazer por onde a opção do povo seja a sua opção".

PADRÃO DE VIDA

Esclareceu o sr. José Luiz Moreira de Souza:

— "É evidente que, quando falo em capitalismo, estou aludindo ao capitalismo popular, porque o mal não está no capital em si, mas sim em quem é o seu portador, no uso que se faz dêle. Admiro os magníficos exemplos da Alemanha Ocidental e dos EUA, onde realmente se atingiu a um nível de riqueza coletiva, um *standard* de vida, em que todos desfrutam das comodidades da civilização, sem perda da liberdade. A nós, empresários, cabe enorme responsabilidade, pois sòmente conquistaremos adeptos para a nossa causa à medida que o nosso bom exemplo prolifere, os resultados se ampliem em benefício de uma camada cada vez maior da população e se redistribuem em melhores condições de vida."

EMPRESÁRIOS

Terminando:

— "Renovo a todos os empresários o apêlo para que saiam de seus escritórios, de suas oficinas, de suas lojas, para lutar de tôdas as formas possíveis, na arena política, defendendo a todo o instante, e sem receio, as idéias que são as nossas, as da democracia, as da iniciativa privada, as do capitalismo popular, do capitalismo democrático, o único caminho possível de desenvolvimento, sem perda de liberdade nem das condições inerentes à humanidade e que estão exatamente de acôrdo com a formação do homem brasileiro. É tempo de pensarmos menos em nossos negócios e mais no Brasil, porque, infelizmente, no Brasil de hoje não nos cabe cumprir apenas a nossa obrigação, porque os outros deixam de cumprir com a sua. Mesmo assim e a despeito de todos os abrolhos, nada fará com que êste País naufrague, esta é a minha absoluta convicção, porque o povo, muito melhor que os políticos, é ordeiro e progressista, pretende alcançar os níveis a que tem direito. E nós os empresários, temos o dever de realizar todos os esforços para que tal seja atingido."

# Remessas de trigo ao Brasil

**Buenos Aires** (UPI-CM) — Durante uma reunião com o chanceler Miguel Ortiz, da Argentina, o embaixador do Brasil, sr. Décio Moura, tratou de aspectos das compras de trigo por parte do seu país, realizadas conforme o estabelecido no respectivo convênio comercial.

O detalhe das remessas será estudado sempre tendo em conta o volume da safra atual.

# SEMANA SANTA TEM IMPONÊNCIA EM MG

BELO HORIZONTE (Sucursal) — Visando a manter a tradição histórica que gozam, várias cidades mineiras vêm realizando com grande pompa as comemorações da Semana Santa.

As cerimônias principais têm lugar em São João Del Rei, Ouro Prêto, Mariana, Diamantina e Sabará, delas participando grande número de turistas vindos do interior do Estado e de outras regiões do país.

RELÊVO

Em Belo Horizonte procura-se dar relêvo às solenidades da Sexta-Feira Santa tendo sido armado na Praça Sete de Setembro uma imitação do Monte Calvário, que servirá como ponto final da procissão do entêrro. As cerimônias são promovidas pelo Serviço de Recreação e Turismo da Prefeitura e pela arquidiocese da Capital mineira.

INÍCIO

A solenidade está marcada para ter início às 19h, em frente à matriz de São José, quando será procedida à caminhada rumo ao Calvário. Figuras vivas, inclusive grande número de artistas de teatro, rádio e televisão, estarão representando além de integrantes de organizações religiosas e coros do seminário e das paróquias.

CRISTO

Da Matriz de São José, o Cristo, — representação do ator Orlando Pacheco Filho — irá acompanhado das demais figuras até o Monte Calvário, na Praça Sete, onde serão realizadas as cerimônias litúrgicas da igreja, referentes à paixão e morte de Cristo e, bem assim, sua descida da cruz.

CÔRO

O côro do seminário do Coração Eucarístico, instalado nas escadarias da matriz de São José, dará início às festividades, cantando música gregoriana. Logo depois, Cristo sairá acompanhado por soldados romanos e outras figuras, até o primeiro passo armado junto ao poste central na confluência das Ruas Espírito Santo e Tamoios com a Av. Afonso Pena. Ali encontrará a Virgem-Maria acompanhada da samaritana Maria Madalena e de São João Batista.

CANTO

Um outro côro incorporar-se-á aos cânticos, na Praça Sete, enquanto um locutor fará a leitura de texto preparado para os passos às palavras de Cristo, da Virgem e de tôdas as figuras que se apresentam nos demais passos. As cerimônias do Calvário são iniciadas com uma oração lida pelo arcebispo-coadjutor, dom João de Resende Costa, da qual o povo participa. Segue-se o descobrimento da cruz ainda com a participação de um locutor, de um cronista sacerdote e do povo.

MORTE

A cerimônia seguinte é a morte de Cristo com as sete palavras descritas por um sacerdote. Nessa parte os coros têm uma importante função. Após a sétima palavra vem a morte de Cristo, quando as luzes são apagadas e produzidos efeitos de som inclusive com tiros de canhão, focos de luz projetados por holofotes e terminando com um toque de silêncio por soldados da Polícia Militar. Nova oração é lida pelo arcebispo, seguindo-se números de côro, enquanto é proferido o sermão do descobrimento da cruz.

PARTICIPAÇÃO

Participarão da procissão soldados da base aérea, batedores do Departamento de Trânsito, alunos do Departamento de Instrução da Polícia Militar e banda de música dessa mesma corporação, além de soldados do Batalhão de Guarda. O povo integra-se na procissão após a descida de Cristo da cruz, seguindo o cortejo até à Igreja da Boa Viagem, quando o arcebispo-auxiliar, dom Serafim Fernandes Araújo, proferirá o sermão final.

# FALTA DE CAPITAL FATOR DE POBREZA

Para o sr. André Gama, economista, "não é preciso ser um técnico de finanças, nem um estudioso dos problemas nacionais, para saber que as causas principais da nossa pobreza são a falta de capital, a baixa produtividade e a inflação e que a condição essencial para vencermos êste "status-quo" se encontra na melhoria do nosso padrão de vida. Mas todos sabemos que modificar as condições de vida de um povo é tratar de política. Não de política partidária, mas de política econômico-social".

POLÍTICA

Frisou "que cada aspecto da nossa vida particular envolve uma política própria. No trato diário com o povo, sentimos que cada indivíduo adota uma política diferente. Uns usam de um modo interesseiro, procurando tirar sempre vantagens de todos que lhes cercam. Tratam bem àqueles que lhes podem ser úteis e com indiferença àqueles de que não dependem. Os governos, também, têm a sua política própria e resolvem ou procuram resolver os seus problemas dentro dessa filosofia. Podemos afirmar que, hoje em dia, só existem duas políticas importantes de govêrno: a democracia e o comunismo".

DEMOCRACIA

"A democracia é uma forma de organização política, econômica e social em que o govêrno é exercido pelos próprios governados. Ela nasce do conceito de que todos são iguais e livres, com direito à vida, à liberdade, e à busca da felicidade dentro dos preceitos da ordem e da lei. A ordem é assegurada pelas leis que são feitas e postas em prática pelos representantes que o próprio povo elege livremente e cujo dever é garantir a liberdade, a felicidade e o seu bem-estar. Ela é uma revolução pacífica e permanente que se vem aperfeiçoando a cada dia visando a promover justiça, liberdade e riquezas para todo o povo. Exemplos marcantes de democracia são a França, Inglaterra, Suécia, Noruega, Holanda, Bélgica, EUA etc. Mas democracia é tarefa para homens livres e corajosos, que tenham fé na sua capacidade de forjar um futuro digno e grandioso para si e para tôda a família humana —, acentua. As ditaduras, ao contrário, sejam fascistas ou comunistas, são feitas para escravos, para aquêles que não têm coragem para lutar pela liberdade e sem fé na sua capacidade de serem livres. Diante dêste quadro, vemos que não fomos talhados para o comunismo, que nascemos para a democracia e para a liberdade, longe dos caminhos da escravidão."

# Ofertas de negócios dos EUA

Firmas norte-americanas querem importar ao Brasil os seguintes produtos: artigos de esporte, World Trade Associates, 406 Corona del Mar, Santa Barbara, Califórnia; chá, Vavasseur & Shalders, 82 Beaver Street R. 1.405, Nova York, 5 N. Y.; jóias, World Trade Associates, 406 Corona del Mar, Santa Barbara, Califórnia; máquinas para fazer lâminas de aço e outros metais, U. S. Compsco, 550 Fifth Avenue, Nova York 36, N. Y.; motores elétricos de pequeno porte — Idem; novidades, World Trade Associates, 406 Corona del Mar, Santa Barbara, Califórnia; sempre-vivas, Rainbow Color & Chemical Co., Inc. P. . Box 31, Northridge, Califórnia; Transformadores de todos os tipos, para todos os fins, U. S. Compsco, 550 Fifth Avenue, Nova York 36, N. Y.

# IBC NA JUSTIÇA PARA REAVER CAFÉ SUMIDO

O senador Nelson Maculan, presidente do Instituto Brasileiro do Café, através da Procuradoria Jurídica da autarquia — e esta junto ao Poder Judiciário — está no firme popósto de apreender 108 mil sacas de café embarcadas nos navios "Altamira", "Adelaide" e "Don José", respectivamente, das firmas "Navebrasca", "Lagunense" e "Costalima".

Além das providências para a apreensão do produto, o IBC está processando os responsáveis pelas irregularidades, pois as cargas sumiram, causando milhões de prejuízos.

QUEIXA-CRIME

O navio "Altamira" recebeu uma carga de 35 mil sacas destinadas ao Norte do País. Como a mercadoria não chegasse ao destino, a firma "Navebrasca", sua proprietária, foi intimada a prestar esclarecimentos.

Dias depois a firma encaminhava a informação de que o café fôra entregue a um representante do IBC, no pôrto de Itacoatiara, no Rio Amazonas.

Como não tivesse sido comprovada a entrega, o IBC formulou queixa-crime contra a emprêsa, a qual está ajuizada à 3.ª Vara Criminal, já com o seqüestro do navio pendente de despacho.

Foi requerida a publicação de Editais para conhecimento de terceiros.

INTERPELAÇÃO

A irregularidade seguinte, verificada em transporte marítimo de café, registrou-se com o navio "Adelaide". Tão logo êste navio aportou em Belém do Pará, várias pessoas, dizendo-se torrefadores e munidas de mandado de segurança, com liminar favorável, conseguiram que lhes fôsse entregue a carga constante de 28 mil sacas de café.

Com o desaparecimento do produto, a firma responsável, a "Navegação Lagunense", foi interpelada judicialmente na 1.ª Vara da Fazenda Pública. Ao mesmo tempo, o Instituto Brasileiro do Café vem mantendo diligências na Guanabara e em Belém, através de sua Procuradoria Jurídica, para que fique esclarecida a autenticidade ou não do mandado de segurança que permitiu a liberação da carga.

TERCEIRO CASO

O outro caso envolve o navio "Don José", de propriedade da Navegação Costalima, Ltda.", com sede em Aracati, Ceará. O navio recebeu, em Paranaguá, uma carga de 45 mil sacas de café, enquanto que a firma "Costalima" outorgava procuração ao armador, sr. Geraldo Vicente de Castro, com escritório à Rua Alvares Penteado, 180, 5.º andar, São Paulo, para movimentar o cargueiro.

Chegando a Recife, porém, o IBC condicionou o prolongamento da viagem ao embarque de dois fiscais da Alfândega, no caso autoridades competentes. Houve concordância do procurador da "Costalima", porquanto enviou requerimento ao inspetor da Alfândega para que fôsse atendida a exigência do IBC.

Em face dos casos anteriores, admitia-se a hipótese de novos casos, daí as medidas acauteladoras do IBC. Mesmo assim, o navio não foi a Belém do Pará, levando o Instituto a solicitar a colaboração das autoridades navais, ao mesmo tempo que recorria às autoridades judiciárias, a fim de promover a responsabilidade civil e criminal dos implicados.

ABASTECIMENTO

Diz o IBC que sòmente a absoluta necessidade de abastecer o Norte do País forçou os contratos com aquelas emprêsas, pois a "Costeira", emprêsa indicada, raras vêzes pode atender aos pedidos. Muito breve, porém, conforme ordens expressas do senador Nelson Maculan, sòmente a "Costeira", a "SNAPP" e a Marinha de Guerra transportarão café para o Norte do País.

# MINISTRO ENTREGOU TROFÉU

O governador do Pará, sr. Aurélio do Carmo, recebeu, ontem à tarde, das mãos do ministro da Aeronáutica, a Taça Norte de Bem, que foi ganha pelos remadores paraenses, na competição disputada na Bahia.

O sr. João Havelange, presidente da entidade eclética, prestigiou o ato, fazendo a saudação aos visitantes.

# GOLEIRO DO BANGU NO OLÍMPIA

Com o objetivo de passar a Semana Santa com sua família e contratar jogadores para o Olímpia, de Assunção, clube ao qual dirige, o técnico Samuel Lopes veio ao Rio, indo ontem, pela manhã, ao Vasco e, à tarde, ao Bangu, onde conseguiu o empréstimo do goleiro aspirante Néri e o passe do zagueiro Ocário, que estava se submetendo a um período experimental no clube alvirrubro, cuja última agremiação em que atuou, o São Bento de Marília, lhe vendeu o atestado liberatório. Também o ponteiro-direito Adilson, ex-integrante da Portuguêsa de Desportos, poderá ser contratado, pois Samuel gostou de sua produção no conjunto entre reservas e aspirantes, efetuado em Bangu, onde o atacante treinou sem compromisso, apenas para manter a forma.

JAIR AGRADOU

Sôbre os brasileiros que levou para o clube paraguaio, Samuel Lopes afirmou que o apoiador Jair, ex-jogador do Canto do Rio, onde formava a dupla de meio-campo com Jedir, atualmente no América, já se integrou perfeitamente na equipe, com seu jôgo se assimilando com facilidade à maneira de atuar dos guaranis. Quanto a Feijão, que atuou no Madureira, não conseguiu agradar, devendo retornar ao Brasil nos próximos dias.

# CONGRESSO NO CND ENCERRADO

BRASILIA (Sucursal) — O Primeiro Congresso Nacional dos Presidentes dos Conselhos Regionais do Conselho Nacional de Desportos encerrou ontem seus trabalhos em Brasília, com importante pronunciamento sôbre a situação do automobilismo brasileiro.

O presidente do Conselho Regional do Paraná, sr. Gilberto Abreu, apresentou moção congratulatória com o presidente da República pela instituição da Confederação Brasileira de Automobilismo, como entidade máxima de direção nacional dêste desporto.

Os trabalhos foram presididos pelo deputado Rogê Ferreira, presidente do CND.

# Pelos clubes e entidades

O Olaria pediu licença à Federação Carioca de Futebol para prorrogar a atual excursão. O clube da Rua Bariri informou que pretende disputar jogos em Paramaribo, no Surinam, nos dias 27, 29 e 31 do corrente. Como se refere a exibições no exterior, o assunto foi encaminhado ao Conselho Nacional de Desportos.

— O juiz Eunapio de Queiroz declinou do convite formulado pelo E. C. Bahia para acompanhar sua delegação nos jogos pela Taça Libertadores da América. Em vista do sucedido, foi indicado para substituí-lo o juiz Airton Vieira de Morais.

— O Botafogo informou à CBD que está à sua disposição qualquer amador da equipe alvinegra que fôr julgado necessário à seleção pré-olímpica que disputará as eliminatórias do Peru.

— A Federação Carioca de Futebol inscreveu o Flamengo na VI Taça Brasil.

— O juiz Wilson Lopes de Souza foi indicado para dirigir o jôgo Corintians x Fluminense, no próximo sábado, no Pacaembu, pelo Torneio Rio-São Paulo.

— O atacante Ivo foi transferido pela FCF do São Cristóvão para o Flamengo e José Geraldo, do Bonsucesso para o Vasco.

— A CBD concedeu a transferência do atacante Henrique, do Flamengo para a Portuguêsa de Desportos de São Paulo.

— O Sporting Cristal, de Lima, no Peru, informou à CBD que as dependências de sua praça de esporte estão à disposição para concentração da seleção pré-olímpica brasileira, que disputará as eliminatórias com vistas aos Jogos de Tóquio.

# Guerra

As promoções no Quadro de oficiais-generais esperadas para ontem, dia 25 do corrente, data oficial, segundo informações colhidas no gabinete ministerial, só serão conhecidas segunda-feira, dia 30.

DULCIDIO CARDOSO MOVIMENTA-SE — Ontem, o general Dulcídio Cardoso, comandante do Colégio Militar do Rio de Janeiro, teve um dia bastante movimentado. Inicialmente, compareceu ao Estado-Maior do Exército, onde se avistou com os respectivos chefes daquele importante órgão técnico. Mais tarde, no gabinete do ministro da Guerra em conferência com o chefe do gabinete, general Genaro Bontempo, fazendo-se, nesta ocasião, acompanhar do coronel professor Amadeu Queiroz Guimarães, encarregado do ensino no gabinete ministerial. Ouvido pela nossa reportagem à saída, o antigo prefeito do ex-Distrito Federal, nada quis declarar limitando-se a informar ter tratado apenas assunto de serviço.

MINISTRO PASSA BEM — O general Jair Dantas Ribeiro, ministro da Guerra, que se submeteu a uma intervenção cirúrgica no Hospital dos Servidores a 23 do corrente, segundo informações colhidas no seu gabinete, está passando bem. Numerosos amigos, colegas e camaradas têm procurado visitá-lo, o que têm conseguido apenas por intermédio de um livro existente na portaria, visto o enfêrmo ainda não poder receber visitantes.

40.º ANIVERSÁRIO — O Clube dos Subtenentes e Sargentos do Exército, Clube dos Suboficiais e Sargentos da Aeronáutica, Associação dos Suboficiais e Sargentos da Marinha e Clube dos Sargentos do Corpo de Bombeiros convidam seus quadros sociais e demais subtenentes, suboficiais e sargentos para as solenidades comemorativas do 40.º aniversário de fundação da Associação dos Subtenentes e Sargentos da Polícia Militar, às 18h do dia 30 no Automóvel Clube do Brasil, que contarão com a presença do presidente João Goulart.

MEDICINA MILITAR — No ano corrente a Academia Brasileira de Medicina Militar distribuirá os seguintes prêmios: Prof. Casares Gil, ao melhor trabalho sôbre: "Normas Técnicas do Hepatograma"; General Souza Ferreira, ao melhor conjunto de trabalhos apresentados aos simpósios e reuniões da entidade e o prêmio Oficial à contribuição sôbre: "Profilaxia e Terapêutica da Esquistossomose" e "Profilaxia e Terapêutica da Doença de Chagas", podendo conferir dois prêmios se assim a comissão julgadora determinar. Todos os trabalhos deverão ser entregues até o dia 30 de setembro, à secretaria-geral à Rua Rodrigo Silva 16, 4.º, em duas vias, datilografadas, com documentação e sob pseudônimo. A outorga das láureas será em sessão solene do dia 8 de dezembro, sessão de aniversário.

MAIS 243 CADETES PARA A AMAN — Anualmente a Academia Militar das Agulhas Negras abre um portão de bronze que só uma vez é aberto em cada período letivo, para dar entrada aos novos cadetes. Os cadetes antigos, formando alas, recebem fraternalmente seus jovens companheiros que ultrapassam o tradicional portão em coluna por um, simbolizando, vivamente, a resolução de ingressar na Academia por seu próprio desejo e nela se conservar por seu próprio esfôrço, para dela sair, algum dia, por seu próprio merecimento.

No dia 29 de fevereiro repetiu-se na Academia esta tradicional cerimônia para receber os 243 candidatos, oriundos da Escola Preparatória de Campinas, dos Colégios Militares e do meio civil.

Como é do costume, a chave do simbólico portão foi entregue ao candidato de menor idade, aluno Ricardo Dias Paivo, oriundo do Colégio Militar do Rio de Janeiro, clarinetista da Turma anterior.

CLUBE MILITAR — Dando início às atividades do Fundo de Garantia do CMI, do Clube Militar, a Diretoria da Carteira oferecerá um cock-tail aos oficiais das Fôrças Armadas, às 17 horas do dia 2 de abril próximo, quinta-feira, na sede do Clube Militar. O Fundo de Garantia destina-se a amparar a família de seus participantes, mediante contribuições módicas, realizando a cobertura de suas dívidas imobiliárias, de despesas de condomínio ou de reparos e ampliações de imóveis e a entrega, livre de outras despesas, de um imóvel a ser construído pela Carteira. Qualquer destas modalidades poderão ser transformadas em pensão ou pecúlio e reajustáveis, de acôrdo com o valor aquisitivo de nossa moeda. Nessa fase inicial até 30 de junho de 1964, serão aceitas inscrições de participantes sem limite de idade.

NOTICIAS DA CAPEMI — Realizou-se no dia 20 do corrente a Assembléia Ordinária para prestação do balanço relativo ao 2.º semestre de 1963, convocada para êste fim conforme Edital publicado no "Diário de Notícias" de 10-3-1964 e, em segunda assembléia extraordinária publicado no CORREIO DA MANHÃ de 10-3-1964 a fim de apreciar partes do Estatuto referente à ampliação da beneficência.

HORÁRIO NA SEMANA SANTA — O expediente da Caixa de Pecúlio dos Militares na Semana Santa, será o seguinte: quinta-feira — 8 às 12 horas. Sexta-feira e sábado, não haverá expediente.

# Correio Militar

## Marinha

O presidente da República assinou na pasta da Marinha os seguintes decretos: exonerando o capitão-de-corveta Edmi Damasceno Matera do cargo de comandante do Pôsto Oceanográfico da Ilha da Trindade, nomeando para substituí-lo o capitão-de-corveta Fausto Galvão Fisher; mandando reverter ao Serviço Ativo da Marinha, visto haverem cessados os motivos de suas agregações, os capitães-de-mar-e-guerra (D) Jurandyr de Oliveira Pereira e o capitão-de-fragata (FN) Bernardino Coelho Pontes; promovendo ao pôsto de capitão-tenente o 1.º tenente (AFN) Grijalvo de Lima Passos, transferindo-o para a reserva-remunerada; promovendo ao pôsto de 1.º tenente, no Quadro de Oficiais Auxiliares do Corpo de Fuzileiros Navais, o 2.º tenente (AFN) Francisco Medeiros de Araújo e nomeando 2.º tenente no Quadro de Músicos do Corpo de Fuzileiros Navais, o 1.º sargento músico Florentino Pereira Dias.

MOVIMENTAÇÃO DE OFICIAIS — O diretor-geral do Pessoal da Marinha assinou atos, designando: o capitão-de-mar-e-guerra (D) Jurandyr de Oliveira Pereira, para a inspetoria-geral da Marinha; o capitão-de-mar-e-guerra (IM) Ruy Fonseca, para a Diretoria do Pessoal da Marinha; o capitão-de-corveta Ivan da Silveira Serpa, para o Estado-Maior da Armada; o capitão-tenente (Md) dr. Demócrito Jonathas Azevedo, para o Hospital Naval de Ladário; o capitão-tenente Luiz Carlos Krish de Miranda Uchôa para a Esquadra; o capitão-tenente José Augusto Mesena Reis, para a Esquadra; o capitão-tenente md. dr. Fernando José da Matta, para o Pôsto Oceanográfico da Ilha da Trindade, 1. tenente (CP) Rem. Henriques Avelar Vieira, para o Quartel de Marinheiros; o 1.º tenente (D) Murilo Marcos Faria Goulart, para o 6.º Distrito Naval e o 1. tenente (Md) dr. Murilo Valente Amorim, para a Escola Naval.

DIA DO MINISTRO — O ministro da Marinha, almirante Sylvio Motta, recebeu ontem, em audiência, em seu Gabinete no Rio, o chefe de Estado-Maior da Armada, almirante-de-esquadra José Luiz da Silva Júnior; o diretor-geral de Aeronáutica da Marinha, almirante-de-esquadra Antonio Cezar de Andrade; o comandante-em-chefe da Esquadra, vice-almirante Adalberto de Barros Nunes e o diretor-geral de Hidrografia e Navegação, vice-almirante Hélio Garnier Sampaio. Recebeu também o presidente da Federação Nacional dos Estivadores, sr. Oswaldo Pacheco.

ASSOCIAÇÃO DOS SUBOFICIAIS E SARGENTOS — Essa tradicional entidade de classe, através do departamento recreativo cultural, fará realizar no próximo dia 28, sábado de aleluia, uma festa de junho carnavalesco, dando remate aos festejos carnavalescos de 1964, com início às 23h.

VISITA — Os jornalistas credenciados junto ao gabinete ministerial, receberam na tarde de ontem, a visita de cortesia do capitão-de-fragata Carlos Auto de Andrade, comandante do contratorpedeiro "Paraná". O comandante Auto de Andrade, já exerceu as funções de relações-públicas e manteve cordial palestra com os jornalistas presentes.

MALA POSTAL — A Agência do DCT no Ministério da Marinha receberá até às 15h de hoje as correspondências destinadas ao navio-escola "Custódio de Mello" no pôrto de Nova York. Nas demais agências do DCT as mesmas correspondências poderão ser entregues até às 15h de amanhã, dia 27.

SERVIÇOS HIDROGRÁFICOS — A Diretoria de Hidrografia e Navegação está dando prosseguimento aos estudos preliminares para o levantamento hidrográfico e topográfico da região de Sete Quedas.

EXPEDIENTE — Por ordem do presidente da República serão considerados pontos facultativos em tôdas as repartições públicas federais e autárquicas os dias 26 e 27 do corrente mês dias êstes dedicados às comemorações litúrgicas da Semana Santa.

IMPÔSTO DE RENDA — De acôrdo com o § 1.º do artigo 13 da Lei n.º 4154, de 23 de novembro de 1963, deverá ser entregue ao I. de Renda até 30 de abril e instruída com um atestado de órgão Pagador (ou a 2a. via autenticada do bilhete de pagamento, mensalmente fornecida no ato do pagamento). Face ao elevado número de pessoas a serem atendidas, a Diretoria de Intendência da Marinha recomenda aos interessados que procurem imediatamente a obtenção do aludido documento até 31 de março pois que não se responsabilizará pela entrega em tempo oportuno de pedidos que fôrem feitos após aquela data. A partir de 1965 a Diretoria de Intendência da Marinha não fornecerá atestados.

# Ensino

## Reforma em andamento

Dando prosseguimento aos trabalhos para a Reforma Universitária da UB, o Escritório Técnico de Reforma Universitária distribuiu os seguintes quesitos às Comissões instituídas nas Faculdades, Escolas, Institutos e demais órgãos da Universidade do Brasil, para serem respondidos em 30 dias: 1) *Problema Fundamental* — O problema fundamental a resolver para conveniente reestruturação da Universidade do Brasil, pode ser resumidamente enunciado nos têrmos abaixo: "Dadas a *pressão demográfica* (que implica em demandas crescentes de matrículas) e a *pressão econômica social* (que importa em demandas crescentes de cientistas e tecnólogos): 1.º) qual a melhor estrutura para estabelecimentos de ensino; 2.º) qual a melhor estrutura para os Institutos; 3.º) qual a melhor articulação entre as unidades universitárias capazes de permitir à Universidade do Brasil no atendimento de suas finalidades: I) — receber alunos em escala de massa; II) produzir em massa profissional (de elevado nível de competência técnica e científica; III) — preservar e assegurar, na produção em massa, formação integral da pessoa humana (na plenitude dos seus valôres intelectuais, morais e cívicos); IV — operar o sistema de ensino e pesquisa dentro dos mais altos padrões de eficiência; V) — utilizar recursos escassos a seu dispor mediante o *emprêgo ótimo* do seu equipamento (material e humano); VI) — atuar e adaptar-se com elasticidade de forma a atender com presteza às flutuações e mutações das demandas de cientistas e tecnólogos, em suas quantidades e diversificações. *Quesitos* — Tendo em vista os têrmos do problema fundamental, bem como as soluções preconizadas no "Estudo para a elaboração de um Regimento Analítico da Universidade, pergunta-se: I) — O modêlo estrutural proposto para os Estabelecimentos de Ensino corresponde em sua concepção básica — abstração feita dos detalhes — a uma solução satisfatória para a reestruturação das Escolas e Faculdades? II) — O modêlo estrutural proposto para os Institutos corresponde em sua concepção a uma solução satisfatória para a estruturação daquelas unidades universitárias? III) — Aceita a diretriz de que o Departamento constitui a base do trabalho docente e de pesquisa... pergunta-se o modêlo de estrutura interna de um Departamento sugerido para os Estabelecimentos de Ensino, bem como para os Institutos, corresponde, em face da operação em *escala de massa*, a uma solução satisfatória? IV) Aceita a diretriz de que compete prioritàriamente aos Institutos Fundamentais a *preparação básica* para os ciclos profissionais, pergunta-se: a articulação necessária entre Institutos e Estabelecimentos de Ensino poderá ser satisfatòriamente conduzida em forma similar? V) — Para melhor entrosamento — no plano operacional — das unidades de ensino e pesquisa do sistema universitário, seria indicada a instituição de um organismo similar da Câmara de Conciliação Didática? VI) — Para melhor utilização do equipamento (humano e material) existente, bem como para propiciar à Universidade como um todo as condições de flexibilidade e plasticidade necessárias ao atendimento com presteza das demandas de cientistas e profissionais flutuantes em quantidade e diversificação, seria oportuno institucionalizar o princípio de descentralização executiva da formação profissional?

## Estudante elogia CEIP

O acadêmico Arthur de Almeida, presidente do Diretório Central de Estudantes da Universidade do Estado da Guanabara enviou o seguinte telegrama ao ministro João Lyra Filho, diretor do Centro de Informações e Publicações da UEG (CEIP): — Não tendo tido oportunidade de manifestar últimas reuniões do Conselho Universitário tôda nossa satisfação V. exa. pela brilhante orientação dada ao CEIP no exercício financeiro que se encerra, como seria justo, acompanhando entretanto merecidos encômios que unânime e brilhantemente ilustres membros Colendo Conselho Universitário lhe exaltaram, faço minhas, neste momento, palavras ilustre desembargador Oscar Tenório, que ressaltou de maneira clara e precisa presteza e admirável eficiência que êsse órgão sàbiamente presidido por V. Exa. desenvolveu frente nossa UEG, colocando plano de liderança pelas brilhantes atividades editoriais. Aceite ilustre conselheiro e mestre João Lyra Filho, juntamente com todos os colaboradores que o auxiliaram nesse notável empreendimento, em meu nome particular, em nome do Conselho Departamental DCE e em nome do Corpo Discente da UEG, nossas vivas congratulações.

## Paralisada escola primária

Segundo apurou a reportagem, as atividades da Escola Primária Armando Salles de Oliveira, localizada à Rua Gerson Ferreira, dentro da Favela de Ramos, estão paralisadas, por não possuir a unidade escolar condições de funcionamento. No momento, os três turnos da escola, compostos por, aproximadamente, mil crianças, estão à espera de uma resolução, tendo, inclusive, os seus pais se comprometido a reconstruir e reparar o prédio.

A solução até agora apresentada pelas autoridades estaduais parece não atender aos interêsses das crianças, pais e professôras, que a combatem. Consiste ela na concentração dos três turnos no turno da tarde da Escola Primária Nerval de Gouveia, que fica do outro lado da Avenida Brasil. Acontece que essa escola já tem, por sua vez, três turnos, que — conforme a solução proposta pelas autoridades estaduais — seriam concentrados no turno da manhã, o que resultaria na concentração de quase duas mil crianças, de níveis diferentes, em dois turnos, com duas professôras em cada sala.

## TV Educacional na PUC

No próximo dia 17 de abril, às 11h, na sala 110, o cel. Coelho dos Reis pronunciará uma conferência sôbre TV Educativa em nosso País, analisando suas perspectivas, seu futuro e suas possibilidades presentes. Para assistir a esta conferência, estão especialmente convidados os alunos de Eletricidade, Eletrônica, Jornalismo, Pedagogia, Psicologia e Relações Públicas e Opinião Pública.

Na ocasião, será apresentado o plano da PUC para utilização de um sistema de TV em circuito fechado, o qual deverá funcionar não apenas como instrumento de multiplicação do "efeito-mestre" mas também como "estúdio-laboratório" para os alunos dos referidos cursos.

## Visita à PUC

Está programada para o dia 9 de abril uma visita ao "campus" da PUC por parte dos alunos do Curso de Aspectos Históricos e Pitorescos do Rio de Janeiro. Na oportunidade, os visitantes terão oportunidade de conhecer o funcionamento de uma universidade integrada, seus Institutos, departamentos e faculdades, e também de percorrer a antiga residência do arquiteto Grandjean de Montigny, tombada pelo Patrimônio Histórico, atual Reitoria da Universidade. Será relembrada a vinda da Missão Francesa e o que representou para o desenvolvimento cultural do País a política de D. João VI.

## DCE

*Calouros* — Em homenagem aos calouros está programado um baile, a realizar-se no dia 17 de abril no Clube Monte Líbano, com a apresentação da Escola de Samba da Mangueira. A coordenação está a cargo de Alberto Cohen e Bárbara Spravoll.

Também lá será oferecido um churrasco, de cuja comissão coordenadora fazem parte Niemeier, Márcio João, Ricardo e o calouro Francisco José.

*Transportes* — O DCE entrou em contato com a Cia. Gávea-Leme, que lhe prometeu colocar mais quatro ônibus, na parte da manhã, na linha "Copacabana-Gávea". Foi também enviado ofício à CTC solicitando ônibus-elétrico "Copacabana-Gávea". Pedimos para êste problema a atenção do governador.

*Pesquisa* — A Sociologia, em conjunto com o DCE, vai realizar uma pesquisa sócio-econômica cultural na PUC.

*Gratuidades* — Está em funcionamento a Comissão de Concessão de Gratuidades, da qual fazem parte representantes de cada Faculdade.

## Notícias e comentários

A convite da junta de investigação do ultramar está em Lisboa, acompanhado da espôsa, o prof. Amadeu Cury, subdiretor do Instituto de Microbiologia da Universidade do Brasil, que realizará estágio de três meses no Laboratório de Radioisótopos do Instituto de Medicina Tropical. Sua espôsa, dra. Gilda Cury, professôra da Faculdade Nacional de Odontologia, a convite da Sociedade Portuguêsa de Estomatologia, dará algumas lições em Portugal.

* * *

O Instituto Nacional de Educação de Surdos realizará no próximo dia 30 do corrente, às 13h30m, a solenidade de abertura dos cursos de 1964, com a palestra da profa. Lúcia Bente (recém-chegada do México), sôbre "Problemas atuais da criança que não fala".

* * *

A Associação dos Antigos Estudantes nos Estados Unidos da América (ALUMNI), vai reiniciar no dia 6 de abril próximo, as aulas do Curso de Flôres e Folhagens, destinado aos seus associados e famílias. As aulas serão dadas às 2as. feiras, das 14 às 16 horas, na sede social do Instituto Brasil-Estados Unidos, à Av. N. S. de Copacabana, 690 — 2.º andar.

* * *

Com a presença do governador Carlos Frederico Werneck Lacerda, será inaugurada no próximo dia 2 de abril, às 10h, a Escola José Enrique Rodó, situada na Rua Luiz Beltrão, em Vila Valqueire.

* * *

O prof. Deolindo Couto foi homenageado pelo Conselho Universitário da UB, por motivo de sua recondução ao Conselho Federal de Educação. Na ocasião falaram o professor Alberto Latorre de Faria, solicitando que se telegrafasse ao presidente da República agradecendo à distinção a UB; o prof. Moniz Aragão exaltando as qualidades do prof. Deolindo Couto e o prof. Sabóia Ribeiro congratulando-se com a escolha. O reitor Calmon frisou a justiça do ato. Finalmente agradeceu o homenageado dizendo ser um representante da UB naquele órgão colegiado.

* * *

Já está sendo embarcado, nos Estados Unidos, parte do Leite-em-Pó que o Programa Alimentos para a Paz fornecerá êste ano à Campanha Nacional de Merenda Escolar do MEC. Cêrca de 6 mil toneladas constituem esta parcela, ou seja, metade da primeira quota prevista para 1964. O leite será desembarcado nos portos do litoral, de acôrdo com o plano de distribuição elaborado pela CNME, visando manter regularizado o abastecimento dos Estados.

* * *

Foi condecorado com o Grande Cordão da Ordem do Libertador (Venezuela) o sr. André Malraux, ministro de Estado para os Assuntos Culturais da França.

* * *

A Escola Nacional de Florestas a exemplo de outros estabelecimentos de ensino técnico do Ministério da Agricultura, vai ampliar também a sua capacidade de matrículas, êste ano. Para tanto vai ser utilizado o Crédito de 18,9 milhões de cruzeiros do Fundo Federal Agropecuário. A ENF, recentemente transferida de Viçosa para Curitiba — que oferece melhores condições técnicas e climáticas para seu funcionamento inteira-se, assim, no programa adotado pelo ministro Oswaldo Lima Filho para a formação de um maior número de técnicos.

* * *

A Inspetoria Seccional do Ensino Secundário da Guanabara comunica que o Ginásio Marechal Rondon que funcionava em Guadalupe — Deodoro teve a sua inspeção cassada no ano passado; que não tem validade as matrículas por acaso feitas naquele educandário extinto; que não há atualmente neste Estado estabelecimento de ensino inspecionado pela Seccional com a denominação de "*Marechal Rondon*".

* * *

Ao contrário do que acontece em algumas escolas, quando os calouros reclamam alguns trotes mal dados, na Faculdade de Engenharia da UEG é tão grande animação que os calouros chegam a pedir aos veteranos a aplicação de algumas bem boladas brincadeiras, como "A cadeira elétrica", "Pintura Decorativa" e outras de bom gôsto. Com grande expectativa é aguardada a passeata geral, quando os novos alunos da FEUEG poderão dizer ao grande público da sua vibração pelo ingresso na Escola.

## DESENVOLVIMENTO

SÃO PAULO — Juízes, promotores e advogados de São Paulo e Jundiaí, juntamente com o procurador da Justiça, desembargador Hélio Quadros Arruda, visitaram (foto) o parque industrial da Krupp Metalúrgica Campo Limpo, percorrendo, inclusive, a forjaria e setor de usinagem, onde são produzidas peças para as indústrias automobilísticas, de tratores e máquinas em geral. Durante o almôço com que foram homenageados, o juiz Heliomar Pontes Saraiva e o promotor Walter Francisco dos Santos, falando em nome dos visitantes, destacaram o esfôrço da Krupp no processo desenvolvimentista do País.

## Alunos do IECC entram em greve: querem mais aulas

SÃO PAULO (Sucursal) — Os estudantes dos cursos Clássico, Científico e Ginasial, do Instituto de Educação Caetano de Campos (horário noturno), declararam-se em greve, até que suas reivindicações sejam atendidas pela diretoria do estabelecimento. Os estudantes afirmam que o atual currículo do estabelecimento é insuficiente e, além disso, "não é atualizado, nem moderno, nem eficiente". Cinco são as medidas requeridas pelos alunos, que no último dia 13 entregaram uma carta ao diretor da escola, sr. João Gomes Cardim, solicitando: A) 24 aulas semanais; B) Desdobramento das turmas do Científico em candidatos a Engenharia e a Medicina; C) Desdobramento da 4.ª série, por existirem salas no período noturno; D) Admissão urgente de professôres para essas aulas; E) Laboratórios, que foram prometidos pelo secretário da Educação.

O diretor da IECC afirmou estar surprêso com a medida tomada pelos alunos, pois disse estar tomando providências para a compra de materiais para o laboratório, estando a concorrência em andamento. Pelo desdobramento das classes, disse que isso importaria em despesa maior, pois o problema não é de espaço mas sim de verba, necessária para contratar novos professôres. Sôbre a acusação de que às vêzes havia apenas uma aula por noite, disse ser mentira, que fàcilmente pode ser comprovada pelo livro de ponto dos professôres.

## Pagamento das merendeiras

Segundo comunicação da Secretaria de Administração, o pagamento relativo às merendeiras, contratadas a partir de 1.º de setembro de 1963, para servirem no Departamento de Educação Primária, deverá ser efetuado no próximo dia 30 do corrente, na Secretaria de Finanças, à Rua da Alfândega, 42, das 11 às 14h, tornando-se necessário, no ato do recebimento, a exibição de documento que comprove a sua identidade.

## Nova Escolinha em Copacabana

Será inaugurada no próximo dia 4 de abril, a Escolinha de Recreação Sôcio-Cultural (Rua Siqueira Campos, 43, 716|717), com a direção dos profs. Oscar Rocabado, Sula Jaffé e Romilda de Morais. A nova entidade educacional destina-se a suplementar a atividade escolar da criança através da recreação orientada no seu aspecto sócio-cultural. A criança receberá, por parte de professôres especializados, uma orientação musical, preparação social e possibilidades através da pintura. O número de vagas é limitado e maiores detalhes poderão ser obtidos pelos tels: 37-2687 e 37-9804.

# Aviação e Astronáutica

Prestando uma expressiva homenagem, em nome do govêrno brasileiro, ao coronel Fernando Blanco (foto) adido aeronáutico do Uruguai acreditado junto ao nosso govêrno, cujo mandato expirou, o ten.-brig. Francisco de Assis Corrêa de Mello, chefe do Estado-Maior da Aeronáutica, de improviso, enalteceu a colaboração que êle deu para estreitar, ainda mais, os laços de amizade que unem as fôrças aéreas dos dois países. Visivelmente comovido, o cel. Blanco disse que guardava do Brasil e do seu povo o maior respeito e admiração e a eterna gratidão, pelas sucessivas provas de consideração com que lhe distinguiram

### PROMOVIDOS

Por ato do ministro Anísio Botelho, foram promovido à graduação de suboficial, os seguintes sargentos: Carlos Montanheiro, Bruno Schmidt, Mario Miguel Garbi, Edmundo Alves Antonio, Cid Petry Maciel, Arlindo Ferreira Gonçalves, Francisco Avelino dos Santos, Francisco de Rico, Habib Chueiri, Felicio Geraldi Negrel, Nelson Farias, Jorge Herman Vasques, Geraldo de Rezende Campos, Cleofas Salviano, Heitor Franco de Souza, Heliomar Vera Ribeiro, Heli José Deliberador, Neleyr Antonietto Gomes, Orion Ferreira Jardim, José Caminha Campos, Harly Paul Hermann, Ivo Costa de Vargas, Julio Gilberto Vasques, Manoel Mario Lopes Rabelo, Eurides Cardoso Ferreira, Bolivar Brandão de Souza, Bismarck Brandão de Souza, Roberto Kull, Waldir Medina Belem, Hilzio Carmelengo, Pedro Henon Freitas, Ivo Campos de Albuquerque, José Maria dos Santos, Antonio Alves de Deus, Lauro Americo de Souza, Nelson Pereira da Silva, Sebastião da Costa Boissinhas, Hans Muller, Waldiryo Augusto de Carvalho, Ariel Santos de Azevedo, Issac Dias, Evaldo Cartopassi, Martins, Waldemir de Oliveira, Moacyr Paixão de Castro Viana, Walter Barbosa de Carvalho, Reginaud Maia Rowlands, Camilo Moreira de Souza, Carlos Romanodos Santos, Jurandir Damasio, Nelson Lorenzoni, Jamilo Elias, Waldemir Gomes Barreto, Milton Alves da Silva, Dalmo Nery, Helio Deinbella Vaz, Deodoro da Rocha Bulcarin, Ismael Vieira, Edson Vale Godinho, Jacy Armondes Bastos, Tarcis Freitas, Antonio José de Araujo Valença, José Batista Gonçalves, Nestor Mikilita, Manoel Pinto Martins, Antonio Vicente de Souza, Helio Pereira Lage, Alberto Martins, Oswaldo Rudult, Erly Antunes de Aguiar, Mario Clemente, Walter Braga Alevato, Ney Sá Fontes Pessoa, Yon de Oliveira Rique, Wilson Pires Carneiro, Francisco Mauricio de Matos Dourado e João Moreira de Souza.

### DECRETOS

O presidente da República assinou decretos, nomeando o cel. int. José Marsicano Filho, para exercer as funções de chefe do Estabelecimento de Intendência da 2a. Zona Aérea; exonerando o coronel aviador Augusto Teixeira Coimbra, das funções de comandante da Base Aérea de Fortaleza; exonerando o cel. av. Clovis Labre de Lemos, das funções de adido aeronáutico em Buenos Aires e Montevidéu; nomeando o brig. Eglon Marques, para exercer as funções de chefe da Subchefia de Planejamento e Legislação do Estado-Maior; cel. av. Augusto Teixeira Coimbra, para exercer as funções de adido aeronáutico junto à Embaixada do Brasil em Buenos Aires e Montevidéu; revertendo ao serviço ativo o brig. João Arelano dos Passos e cel. av. Faber Cintra, no quadro de aviadores, a contar de 18-2-64; incluindo na categoria de extraordinário ao quadro de oficiais aviadores no corpo de oficiais a partir de 31-1-64, cap. av. eng. Sebastião Eulalio de Oliveira Lima; concedendo Medalha Santos Dumont, prata, ao cap. John Giles, da Fôrça Aérea dos Estados Unidos da América do Norte; promovendo ao pôsto de brigadeiro e neste pôsto transferir para a reserva remunerada, o cel. av. Paulo Emilio da Câmara Ortegal; promovendo ao pôsto de major e neste pôsto transferir para a reserva remunerada, o cap. av. esp. Antonio Vitalino Sobrinho.

### DISPENSADOS

Foram dispensados de servir em Brasília, o cel. av. Langsch Keller e o ten.-cel. av. eng. Augusto Cezar Veiga Filho.

### CLASSIFICAÇÃO

O diretor-geral do Pessoal, José de Souza Prata, assinou portarias: classificando no Instituto de Seleção, Contrôle e Pesquisa, o cap. méd. Paulo Evaristo Carlos; no 1.º Grupo de Transporte de Tropa, o 1.º ten. av. Enio Gomes da Silva; na Base Aérea do Galeão, o cap. av. Cleber Lamas Ferreira; na Base Aérea de Canoas, o cap. av. Ivan Ferraz Ramos; no 2.º Esquadrão de Contrôle e Alarma, o cap. av. Guenter Hans Stolzmann e na Base Aérea de Brasília, o 1.º ten. adm. Odilário Brasil.

### DIA DO MINISTRO

O ministro Anísio Botelho recebeu, ontem, em seu gabinete, seguidamente, a Diretoria incorporada do Sindicato dos Aeroviários; brig. Oswaldo Pamplona, diretor da "Panair do Brasil"; sr. Erling Lorentzen, representante do príncipe Herald da Noruega e vários chefes militares.

# Vida Católica

## QUINTA-FEIRA SANTA

Quinta-feira Santa ou de Endoenças é o dia santificado em que Jesus, após ceia pela última vez com seus discípulos, instituiu o Sacrifício e Sacramento da Eucaristia e o Sacramento da Ordem.

É a véspera de sua morte, a preparação do grande acontecimento, o começo de sua dolorosa Paixão.

Na Quinta-feira à tarde reuniu o Mestre os seus discípulos, para festejar a Páscoa, conforme o costume judeu, com êles comendo um cordeiro imolado segundo o ritual dos sacrifícios da Antiga Lei.

Jesus então lhes falou, reunidos que foram, referindo-se à traição de que seria vítima, fazendo sentir a Judas ser êle o traidor.

Depois repartiu com os discípulos o pão que era a sua carne, dizendo-lhes que quem o comesse teria a vida eterna. E o mesmo fêz com o vinho, que era o seu sangue.

Assim instituiu o Sacramento da Eucaristia, a Hóstia Sacrossanta, o alimento divino, que purifica os pecados pela sagrada Comunhão.

Na missa de hoje o sacerdote consagra duas hóstias, uma que é consumida e outra que é exposta à adoração dos fiéis, no tabernáculo.

Ainda nesta última ceia foi que Jesus lavou os pés de seus discípulos, em sinal de humildade.

* * *

*"A Eucaristia é a autêntica bandeira católica que distingue o discípulo de Jesus Cristo".*

S. Pedro Eyrard

* * *

SANTOS DE HOJE

Cástulo, Ludgero, Bráulio, Diogo-José, Cassiano, Jovino, Tecla, Ema.

— As cerimônias de hoje são celebradas entre 16 e 20h.

— Amanhã: dia de abstinência de carne.

**MATRIZ DE N. S. DA LUZ** — É o seguinte o programa da Semana Santa nessa matriz, no Alto da Boa Vista: hoje, Quinta-feira Santa, às 19h30m, missa, adoração ao SS. Sacramento. Amanhã, Sexta-feira Santa, Via Sacra às 15h; Paixão de Cristo às 16h; Descimento da Cruz e procissão às 18h. Sábado Santo: às 20h, Vigília da Páscoa. Missa de Aleluia. Domingo de Páscoa: missas às 8 e 10h.


## Anúncios

O ROLLAS ALUGA

Smokings, casacas, fraques, cartolas, chapéus de côco, summers-jackets, paletó mescla e calça listrada, para casamentos, bailes, passeios, etc., no rigor da moda. Av. Augusto Severo, 272, lojas A e B — Também compra.

ROLLAS — TEL. 32-6414 17810

Materiais Constr. 79

PREGOS

PREÇOS DA FÁBRICA

| | Cr$ |
|---|---|
| 10 x 10 | 530,00 |
| 12 x 12 | 470,00 |
| 13 x 18 | 440,00 |
| 15 x 15 | 390,00 |
| 16 x 24 | 370,00 |
| 17 x 27 | 350,00 |
| 18 x 30 | 340,00 |
| 19 x 36 | 330,00 |
| Para tacos | 470,00 |

Tubos eletroduto, Conexões Tupy, Fios elétricos, Fogões, Louça sanitária, Cordas, etc.

Rua Frei Caneca, 15. 15848 79

## LEILÕES PÚBLICOS

LEILÃO JUDICIAL

Casa vazia, de vila, a 500 metros da Praça Saenz Peña. Localizada na Rua Pereira Nunes n.º 389, casa V, constando de uma sala, três quartos, cozinha, banheiro completo, área com tanque, tendo na parte superior da casa, um belíssimo jardim de inverno, todo ladrilhado com cerâmica São Caetano, com as necessárias condições de habitação, como sejam: água, luz, gás, instalação para televisão, tanque, caixa de água, tudo pronto para uma segunda residência. Será vendida em leilão no dia 31

# Noticiário Odontológico

**RUMOS PARA A ODONTOLOGIA NA GUANABARA** — A "Revista de Farmácia e Odontologia", no seu número de janeiro p.p., publicou a íntegra do discurso proferido pelo governador Carlos Lacerda, na homenagem que lhe prestaram as classes odontológicas no Clube Monte Líbano, no dia 22-10-63. Recomendamos a sua leitura a todos aquêles que não tiveram oportunidade de ouvi-lo, para que fiquem cientes de como êsse problema é encarado pelo governador carioca. A compra ou assinatura anual desta revista pode ser feita na Av. Rio Branco, 128, 11.º andar, sala 1116. Tel. 22-9063 — Rio, GB.

**ASSISTÊNCIA DENTÁRIA PARA ESTUDANTES DE ENGENHARIA** — BH — Perto de dois mil alunos da Escola de Engenharia da U. M. Gerais, terão, a partir de 19 do corrente mês, data da inauguração dos serviços, assistência dentária em gabinete próprio no Diretório dos Estudantes de Engenharia, instalado com a cooperação da Escola, da indústria e do comércio da Capital e dos alunos do estabelecimento.

**SINDICATO HOMENAGEIA EX-PRESIDENTES** — Recife — Realizou-se, no Sindicato dos Odontologistas do Recife, a solenidade de aposição de quadros com retratos de todos os ex-presidentes daquele órgão de classe, tendo o ato sido bastante concorrido. Na ocasião usaram da palavra o atual presidente do Sindicato, Nilton Alves da Silva, e o sr. Vantuil Barros, a quem foi entregue o título de dentista benfeitor.

**DOAÇÕES DA FUNDAÇÃO KELLOGG** — GB — Trazendo os projetos aprovados pela Fundação Kellogg, de Battle Graak, Michigan, no montante de 650 mil dólares (mais de um bilhão de cruzeiros) para auxílio aos programas de ensino de Medicina, Odontologia e Enfermagem das Universidades da Guanabara, São Paulo, Belo Horizonte, Recife, Salvador e Pôrto Alegre, desembarcou no Galeão, no dia 10 do corrente mês, o sr. Ned G. Fahs, diretor da Divisão Latino-Americana daquela entidade, que vem ultimar contatos para o imediato recebimento daquelas doações. Depois de salientar que a F. Kellogg é a terceira entidade em importância nos EUA (Rockefeller e Ford são as duas primeiras), disse o sr. Fahs que o auxílio para o Brasil foi substancialmente aumentado, cabendo cêrca de 40% das verbas destinadas à América Latina. Dentre outros auxílios foram contemplados com a ajuda a Faculdade de Higiene e Saúde Pública, de São Paulo (25 mil dólares para a Odontologia Sanitária e 7 mil para a operatória); a Universidade do Brasil (20 mil dólares para o Departamento de Odontopediatria); a Universidade do Rio Grande do Sul (11 mil dólares para o Departamento de Prótese Dentária); e ainda o Departamento de Ciência Médica da Universidade do Recife, Salvador, Belo Horizonte e também diversos cursos de enfermagem nas citadas capitais. Também um extenso programa de bôlsas de estudos para professôres exclusivamente, deverá ser cumprido com aquêle auxílio, segundo informou ainda o sr. Fahs, que afirmou gozar o bolsista brasileiro de excelente prestígio como dos mais interessados, estudiosos e capazes.

**CAMPANHA PARA OS ORFANATOS DA CIDADE** — GB — A Associação Brasileira de Odontologia está instituindo um serviço de assistência dentária gratuito para funcionar junto aos orfanatos da cidade. Está fazendo apêlo aos dentistas para que compareçam à sua sede e ofereçam duas horas de seu trabalho de quinze em quinze dias para ajudar às crianças órfãs.

**ASPEMG QUER MELHORIA DO SERVIÇO ODONTOLÓGICO DA PREVIDÊNCIA** — BH — O sr. José Janusan, presidente da Associação dos Servidores do Estado de Minas Gerais, vai se entender com o sr. Zair de Carvalho Rocha, presidente da Previdência, a fim de que seja melhorado o serviço odontológico do Instituto. Afirma o presidente José Janusan, que a assistência odontológica da Previdência está necessitando de urgente melhoria, porque demora muito a atender aos associados. Para resolver o problema, o sr. Janusan vai pedir ao sr. Zair de Carvalho Rocha que nomeie uma comissão para estudar uma fórmula capaz de melhorar os atendimentos dos serviços odontológicos.

**CORRESPONDÊNCIA** — Dr. Lincoln R. Ricci — Tupã, São Paulo — Acuso recebimento e agradeço os têrmos de vossa carta de 20-2-64. Procurarei atender ao pedido feito, através da ABO — Seção Guanabara. Disponha sempre que precisar.

Tôda correspondência para esta coluna deve ser enviada para: Dr. José David Schubsky — "Edifício Avenida Central" — Av. Rio Branco, 156, 22.º andar, Grupo 3236 — Rio.


## Tudo sôbre AUTOMÓVEL — Tudo para AUTOMOBILISTA — Tudo de AUTOMOBILISMO

R. C. Bonfim — Sérgio Cavalcanti — Reynaldo Fonseca


*AGORA AS "3 HORAS DA BARRA"*

Com o total sucesso alcançado no último domingo na Barra da Tijuca, no I Circuito Cássio Muniz, essa firma já confirmou a próxima corrida naquele local, que será realizada no dia 10 de maio vindouro: "3 Horas da Barra da Tijuca". Nessa ocasião, além da Willys, também a Vemag competirá oficialmente, havendo possibilidades para que a Simca também diga presente. Ainda sôbre a corrida de domingo, deve-se dizer que as autoridades encarregadas do policiamento da pista afirmaram que o mesmo foi muito difícil devido ao numeroso público que compareceu que, acredita-se, tenha sido recorde absoluto. Na foto vemos o Gordini de Alex Xavier, que apenas completou 22 voltas, ao sair de uma derrapagem da curva n.º 1 — a da reta do Caniço.

## 1 – Campeonato Carioca terá prosseguimento
## 2 – Alterações no Austin Healy e MG Midget
## 3 – Planos para 64-65 da Standard Triumph
## 4 – Comando manual do distribuidor da Simca

CAMPEONATO CARIOCA — Dia 19 próximo, o Campeonato Carioca de Automobilismo organizado pelo ACB terá prosseguimento com a realização da segunda prova para estreantes e novos e também da relativa ao grupo 3, na Cidade Universitária, na Ilha do Fundão. A prova deverá ser aberta tanto aos volantes nacionais como também aos estrangeiros.

MODIFICAÇÕES — Dois dos carros de corrida pequeros de maior saída em todo o mundo — o Austin Healy "Sprite" e o MG "Midget" — acabam de receber algumas importantes modificações. Os melhoramentos em ambos os carros que se notam à primeira vista são: janelas inteiramente de subir, nova disposição do **tablier**, uma útil prateleira para mapas ou embrulhos à frente do assento do passageiro e puxadores de fechaduras nas portas. O famoso motor BMC tipo "A", de válvulas à cabeça, que equipa ambos os carros, foi melhorado pela incorporação de uma nova cambota de maior diâmetro e a tampa de cilindros MG tipo "1.100". Essas modificações asseguram maior potência, com rendimento mais suave e silencioso. Pára-choques de borracha, do tipo usado na suspensão MGB, são agora incorporados tanto no "Sprite" como no "Midget". Desde a sua introdução em 1958 e 1961, respectivamente, a produção total dêsses modelos atingiu mais de 110.000 dos quais 90.000 (ou sejam 85%) foram exportados.

PLANOS — A Standard-Triumph vai pôr em execução, durante os anos de 1964 e 1965, o mais ambicioso e vasto programa de competições da sua história. Em junho a Triumph faz a sua reaparição em Le Mans pela primeira vez desde 1961. A companhia inscreveu para essa famosa prova três versões de corrida especiais do "Spitfire". Os pormenores da especificação e do rendimento dêsses carros mantêm-se por enquanto secretos, mas pode já dizer-se que serão propulsionados por uma conversão do motor de 1.147 cc e dotados de uma carroçaria especial de corrida. Seguir-se-á o Rally dos Alpes, em que a Triumph inscreveu uma equipe de "Spitfires" equipados com a segunda fase de conversão do motor, recentemente anunciada, que desenvolve 90 HP. Posteriormente, a companhia competirá na Volta da França — pela primeira vez será um Triumph inscrito oficialmente para essa prova — e no Rally do Real Automóvel Clube da Inglaterra. A dura prova "Liège-Sófia-Liège", em agôsto próximo, assinalará a estréia em competição do nôvo Triumph "2.000". Se o seu comportamento fôr tão bom como os fabricantes esperam, o "2.000" disputará o "Safari da África Oriental", que é o mais violento de todos os **rallies**. A Triumph também prevê a inscrição dos "Spitfires" de Le Mans nas corridas das Doze Horas de Cebring, na Flórida, do próximo ano, e provàvelmente noutras provas adequadas do calendário de corridas de 1965.

COMANDO MANUAL — Respondendo a um leitor que indaga ser novidade o comando manual do distribuidor, lançado pela Simca em sua linha 1964, a "Tufão", devemos dizer que o referido comando já era instalado nos modelos Presidente e Rallye Especial, do ano passado.


### Aero-Willys

AERO-WILLYS 63 — Gêlo, couro vermelho, 4.000 km. Vende-se, 4.600 à vista, aceitando-se VW como parte de pagamento. Tratar pelo tel. Niterói 5781. 5142 64

AERO WILLYS 1962 — Vendo 1 seminôvo, tudo de fábrica, apenas 22.000 km rodados c/ rádio nôvo. Preço Cr$ 3.200 mil. Tel. 36-6450 — HERONIDES.

AERO-WILLYS 64, 0 km, c/ garantia, equip. c/ rádio, tranca dir. etc. Pgto. à vista c/ grande desconto. Tel.: 43-0228 ou 46-5903.

### DKW-Vemag

DKW — Sedan 64, zero km, c/ garantia. Cr$ 3.800.000,00. Rua Gen. Azevedo Pimentel, 7-C — Tel.: 37-6095.

DKW — Vemag, Bell-Car, 1963 — Vendo, ver Rua Farme de Amoedo, 58 — Ipanema.

DKW — VEMAG — Antes de comprar, é de seu interêsse visitar GÁVEA S.A. — Rua São Clemente 91 — Botafogo. Dpto. de Vendas aberto até 22 horas. 67402 64

DKW VEMAG

Bel-Car, Vemaguete ou Caiçara 64 — Zero Km — Pronta entrega, desconto para pagamento à vista, vendas a prazo com longo financiamento. PALMAR S.A. Centro: Rua Visc. de Inhaúma n.º 50 — 4.º andar. Tel. 43-9940 — Tijuca: Pça. Afonso Pena, 67-B, esq. com Dr. SATAMINI. 1785 64

### Dauphine

DAUPHINE — Compro mesmo — precisando de reparos — Telefone 29-1738 — Ivan.

DAUPHINE 62 — Estado impecável. Favor trazer mecânico. Preço irrenjustável Cr$ 1.750.000,00 à vista. Tratar: Rua Marquês de São Vicente, 29, ap. 306.

### De Soto

DE SOTO 1953 — Vende-se à vista, 6 cilindros, em perfeito estado. Tratar e ver Av. Epitácio Pessoa, 260, com o porteiro.

### Gordini

GORDINI 1963 — Vende-se, base 2.000.000,00 ou pela melhor oferta. Telefonar para 25-9260. Único dono.

### Interlagos

INTERLAGOS — Conversível — Vermelho, novinho, 7500 km, rádio Blaupunkt, Cr$ 3.800 mil à vista. Tratar Pôsto Jockey Club — Praça Jockey. Tel. 27-7769.

INTERLAGOS — Coupê ou conversível — ano 1964 — motor 53 HP. Preço de tabela, financiamos — Aceitamos troca. Ver e tratar Av. Calógeras 23 ou R. Barata Ribeiro 200 — ABC.

### Lincoln

LINCOLN — Vendo cupê 48, perfeito estado. Carro para conhecedor. Cr$ 850.000,00. — 32-8902 ou 48-4511.

### Mercedes Benz

MERCEDES 220-S

0 Km, côr cinza grafite, modêlo 63, documentação perfeita, banda branca. Tels. 32-8923 — 42-7986 ou 27-5900. 28115 64

### Skoda

VENDE-SE — Cr$ 1.800.000,00 à vista — Skoda Octavia 61. Dono único. Rua Dias Ferreira, 420, Lebion. Sr. Constantino.

### Volkswagen

VOLKSWAGEN 62 — Vendo. Nôvo. Rainha Elizabeth, 225. Porteiro.

VOLKSWAGEN 62 — Só à vista. Tranca, calhas. Prudente de Morais, 589/101. Tel. 47-9423. 28187 64

VOLKSWAGEN 1964 — V. (0) km aceito troca. Tel. 42-9282.

VOLKSWAGEN 61 — Sincron., capas, tranca, só à vista. Prudente de Morais 589, apto. 101 — Tel. 47-9423. 28186 64

VOLKSWAGEN 1964 — Compro para meu uso. Dou Cr$ 1.600.000,00 à vista e mais 12 prestações de Cr$ 180.000,00. Tel.: 38-0137.

VENDE-SE Volks 1963, 2a. série. Cr$ 2.700. Augusto, 36-0440.

VW 62 — 16 mil km, 2.450. Tel. 25-2670.

VOLKSWAGEN — Compro 1950 a 1964 — Pago à vista — Tel. 29-1738 — Ivan.

TROCO lojas prontas e vazias, na Rua Benjamin Constant, 104 p/ automóvel. 47-3763.

DINHEIRO x AUTOMÓVEIS, ou estuda-se outras garantias, até 18 meses, Rua Sá Ferreira, 204, 2º.

### Kombi

KOMBI — Compro mesmo com defeitos. Tel. 29-1738 — Ivan.

### Diversos

AUTOMÓVEIS — Compro americanos — europeus pago na hora — Tel. 29-1738 — Ivan.

CARRO ROUBADO

Gratifica-se a quem encontrar o carro roubado de marca, RURAL WILLYS, motor n.º BS — 055.349, chapa n.º MG 2-35-06, côr cinza e creme — Favor comunicar para os telefones: 32-9393 ou 30-8599. 12649 64

lembre-se: BRASITA S/A

tem o "UTILITÁRIO" WILLYS de sua conveniência

Av. Suburbana, 79/87 - Tel. 34-2154 Av. Brasil, 6573 - Tel. 30-6305

AUTOMÓVEL — BORRACHA

Tapêtes originais, calço motores, correias, mangueiras p/ carros nacionais, americanos e europeus. Colocação: Tapêtes, borrachas, em portas e malas. H. S. Borracha, Rua Humaitá n.º 261-B. 68920 64

### Empregos diversos 50

A CASA JOSÉ SIVA — Confecções S. A., precisa de rapazes de boa apresentação e com prática de venda em balcão de artigos de Camisaria, Roupas p/ Homens e Roupas Juvenis. Boa remuneração e ótima oportunidade para fazer carreira. Apresentarem-se ao sr. Sylvio Cunha no Dept. do Pessoal à Av. Barão de Tefé, 34, com documentos.

PORTEIRO — Procura-se aposentado, dando-se pequena moradia. Só serve aposentado sem filhos menores. Tratar c/ sr. João à Rua Leopoldo Miguez, 133.

OFEREÇO costureira. — Telefone 26-1557.

CARPINTEIROS de fórma de concreto — Precisa-se. Paga-se bem. Rua Noronha Santos n.º 113, Estácio.

DATILÓGRAFA prática, precisa-se. Rua Senador Dantas, 71.

BABÁ-ARRUMADEIRA — Portuguêsa de preferência. Para casal com filha no colégio. Exijo boa aparência e prática do serviço. Inútil apresentar-se sem referências e documentos. Paga-se muito bem. Rua Hilário Gouvêa, 91, apto. 1002.

PRECISA-SE de moça datilógrafa que conheça serviços gerais de escritório. Tratar Av. Presidente Vargas, 3.433, das 8 às 12h.

### Empre. domésticos 51

OFFERECEM-SE domésticas, todo serviço, só diarista. Tel.: 22-6175.

# EMPREGOS DIVERSOS

MOÇA — c/ ótima apresentação e competência precisa-se p/ cozinhar e ajudar em serviços gerais p/ um senhor — Paga-se muito bem. Av. N. S. Copacabana, 1102, apto. 1404. (Ed. Andraus).

PORTUGUÊSA — Procura-se p/ cozinhar e demais serviços, paga-se muito bem a pessoa competente — Tel.: 37-5187.

CASAL de tratamento precisa de uma empregada, de preferência portuguesa, c/ muita prática, para cozinhar, arrumar e copeirar. Paga-se bem. Exigem-se referências — Tel. 47-0601.

PRECISO cozinheiras, arrumadeiras, 15 a 25 mil, pode pernoitar na Agência R. Joaquim Silva 123. — 333 — apto. 203-B — Leblon.

CASAL estrangeiro s/ filhos procura emprega, referência, todo serviço. Paga-se bem. Prudente de Morais, 589, apto. 202, na parte da manhã.

DONAS-DE-CASA — Coz., babás, cop., govern., enferm. selec. p/ pessoas idôneas. Diarista, faxin. Venham buscá-las no Serviço Social. 52-1595.

EMPREGADA — Precisa-se. Paga-se Cr$ 15 mil. Urgente. Rua Japurá, 345, casa 4. Jacarepaguá.

### Cozinheiras 52

COZINHEIRA — Preciso, que lave à máquina, casal alto tratamento. Paga-se bem. Barata Ribeiro, 433, 10.º andar. 28184 52

OFEREÇO cozinheira e arrumadeiras, copeiras. Tels: 32-0384 e 32-5556. Dona Conceição.

COZINHEIRA — Precisa-se, trivia fino, referências, paga-se 20 mil. Tel. 46-8251.

EMPREGADA — Precisa-se que saiba cozinhar bem e dê referências. Folga duas vêzes por semana. Ordenado base: 15 mil. Rua das Acácias, 171, Jockey Club — Tel. 27-5245.

COZINHEIRA — Família tratamento, procura pessoa competente de trivial fino, muito limpa, que apresente ótimas referências. Lava alguma roupa, saída aos domingos. Bom ordenado a combinar. Tel. 45-9942. Av. Rui Barbosa, 430, apto. 501.

COZINHEIRA para casal, paga-se bem — Tel. 45-2355.

COZINHEIRA — 25 mil, precisa-se para casa 3 pessoas. Gomes Carneiro, 141, apto. 701. Ipanema

### Arrum. e Copeiras 53

OFEREÇO cozinheira e arrumadeiras, copeiras. Tels: 32-0384 e 32-5556. Dona Conceição.

PRECISA-SE arrumadeira-copeira portuguêsa, com muita prática, boas recomendações, para casa de família de tratamento. Telefonar 37-9412, depois de 2h.

PROCURA-SE arumadeira-copeira, exige-se referências. Carlos Góis, 327, apto. 501. Leblon.

ARRUMADEIRA parte manhã, precisa-se. Exige-se referências. Av. Atlântica, 3.018, apto. 1.201 — Tel. 57-5098.

COPEIRA-Arrumadeira — Preciso c/ prática p/ família estrangeira. Atlântica, 2.150, apto. 501.

COPEIRA — Arrumadeira, família estrangeira, precisa-se uma de preferência portuguêsa com prática, Cr$ 35 mil, R. Desembargador Alfredo Russel, 202, Leblon (junto ao Canal).

### Babás e govern. 54

ACOMPANHANTE DE DOENTE ofereço. Fone 26-1557.

BABÁ — Preciso, para menina 1 meses. Exijo experiência. Ordenado a combinar. Lagoa — 46-4768 28185 54

GOVERNANTA babá — Precisa-se pessoa educada e de muita responsabilidade para 3 crianças. Idade acima de 25 anos. Exigem-se referências. Ordenado Cr$ ... 25.000,00 — Tratar com D. Nita à Rua Visconde de Albuquerque Tel. 27-9708.

BABÁ — Precisa-se com prática e referências para menina de 6 meses. Paga-se bem. R. Alm. Saddock de Sá, 40, apto. 303 — Ipanema.

ARRUMADEIRA — Precisa-se R. Gomes Carneiro, 141, apto. 701 — Ipanema.

Treinamento

Emprêsa industrial, em fase de expansão, necessita admitir especialista em treinamento, com experiência comprovada em empregos anteriores. Excepcional oportunidade a candidatos que desejam aplicar e ampliar seus conhecimentos, oferecendo-se ótima remuneração.

Cartas para o n.º 89398, na portaria dêste Jornal, juntando "Curriculum Vitae". 89398 55

ANÁLISE DE FUNÇÕES

Emprêsa industrial de grande porte, necessita admitir elemento conhecedor de análise de funções. Exige-se experiência comprovada em estudo, levantamento e análise de tarefas e funções. Ótima oportunidade para quem deseja progredir na vida.

Os interessados poderão dirigir-se, por carta, ao n.º 89399 na portaria dêste Jornal juntando "Curriculum Vitae". 89399 55

Motociclista

Precisa-se de um com experiência. Tratar na Rua Marquês de Olinda, 45, Botafogo. 77787 55

MINA DE OURO

Precisa-se prático para tomar conta. Salário + comissão. Tel. 52-8747. 12636 55

ESTADOS UNIDOS

Agências licenciadas pelo Dept.º de Trabalho e Indústria do Estado de "PENNSYLVANIA" oferecem empregos p/ Srtas. e Sras. (c/ noções de Inglês), como pajem e auxiliar trabalho caseiro. Possibilidade estudar na folga. Salário razoável. Contrato 1 ano. Passagem adiantada. Escrever p/ Agência COLABOR, R. Guaianases 50, s/110, São Paulo. Tel.... 34-3505. 82719 55

CHEFE DE DEPÓSITO

OFERECE

Ex-Chefe de depósito de extinta firma holandesa, com 8 anos de prática, oferece seus serviços para chefiar depósito. Por obséquio, tel. 26-4007, sr. Wilson. 12666 55

AUXILIAR DE CONTABILIDADE

Precisa-se, com alguma experiência, com prática de dactilografia. Carta para a portaria dêste jornal, sob o n./ 84454, indicando ordenado desejado, prática de serviços e demais informações. 84454 55

AUXILIAR (MENOR)

Emprêsa de propaganda precisa para serviços internos e externos. Idade máxima: 16 anos. Preferência: estudante de curso ginasial ou que seja escoteiro. Apresentar-se, a partir da próxima 2a. feira, de 8,30 às 11,00 — Sr. Clélio — Av. Rio Branco, 251 — 17.º andar. 30949 55

AUXILIAR PROPAGANDA

Para Depto. de Média de emprêsa americana de propaganda. Requisitos: idade máxima 25 anos, instrução nível secundário, facilidade para cálculos, gôsto para organização, prática de dactilografia, boas referências. Cartas para 30525, na portaria dêste jornal. 30525 55

ADMINISTRAÇÃO DE SALÁRIOS

Emprêsa automobilística de âmbito nacional necessita admitir candidatos com longa experiência em administração de salários, devidamente comprovada. Ótima remuneração, exigindo-se que o candidato saiba organizar planos de funções e salários, preparação de gráficos e análise estatística de mapas referentes a salários.

Pede-se aos candidatos que se dirijam ao n.º 89397 na portaria dêste Jornal, juntando "Curriculum Vitae". 89397 55

# LOCAÇÃO DE IMÓVEIS

## CONSULTAS

Escreve-nos o leitor José Alberto (16.3.64): "Como locatário de um apartamento, soube que o mesmo fôra vendido a 3º, sem que eu tivesse sido avisado.

Já contratei advogado, pois, pelo preço constante da escritura, e da qual tirei uma certidão, pretendo ficar com êsse imóvel. No entanto, tendo ouvido opiniões contraditórias, onde se afirma que a jurisprudência é variável, desejo saber seu entendimento sôbre se terei êxito, ou não, na ação judicial que vou propor contra o proprietário.

• • •

R. — Entendo ser a reivindicação dêsse imóvel de difícil êxito no Judiciário. Tratando-se de direito pessoal do locatário — o qual se resume em perdas e danos, que deverão ser provados no curso da ação. Sòmente a perdas e danos é que tem o consulente direito, se o proprietário vendeu o imóvel, sem lhe dar preferência que a lei lhe faculta.

Sôbre êste assunto, o Dr. José Gonçalves Santana, ilustre titular da 1ª Vara Cível, em recente decisão, teve ocasião de afirmar:

"Entendo — continua o juiz — não ser possível a adjudicação como efeito de uma preferência divorciada de um direito real. Na verdade, nossa legislação apresenta várias disposições facultando a substituição do adquirente pelo titular de direito de preferência. Todavia, em nenhuma delas se acha a espécie em exame, recordando, a propósito, disposições da lei substantiva condicionando o direito real (artigos 632, 684, 689 e 1.139). Já os artigos 1.149 e 1.150 — comenta em continuação — se referem à perempção convencional na compra e venda, e à retrocessão na desapropriação, aos quais os doutos atribuem alcance de natureza pessoal, como CLOVIS ao discutir o primeiro ("Cod. Civil", vol. IV, pág. 323), ensinando, por outro lado, que se resolvem em perdas e danos os casos previstos nos artigos 1.150 e 1.156, ORLANDO GOMES é de igual opinião, quando afirma que "se o direito do vendedor tem natureza real, como nos sistemas jurídicos que assinam e regulam, cabe ao preferente depositar o preço para obter a coisa. Mas, se não tem êsse caráter, como em nosso direito, assiste-lhe apenas o direito pessoal contra o comprador de haver perdas e danos".

Estou de integral acôrdo com esta opinião, tendendo que se resolvem em perdas e danos os atos dos proprietários que fogem ao cumprimento do princípio legal, não dando ao locatário do imóvel a preferência que a lei lhe faculta para essa aquisição.

• • •

O leitor Lúcio de Almeida, em longa carta (11.2.64) indaga-nos:

"Sou locatário de salas no centro da cidade, e, ciente de que as mesmas serão vendidas em leilão judicial em virtude da morte do proprietário, desejo saber se tenho direito de usar da preferência que a lei faculta ao locatário e quando deve a mesma ser manifestada."

As considerações que, a seguir, tece, não interessam ao âmago da questão, uma vez que se trata de princípio opinativo.

• • •

R. — O direito de preferência, pela Lei do Inquilinato, deve ser usado no período de trinta dias da ciência pelo locatário da venda do imóvel por êle ocupado. Na hipótese de venda judicial, subentende-se como início do prazo a publicação no órgão oficial.

Poderá, assim, o locatário usar do direito de preferência, no ato da venda, ou logo depois que o leiloeiro acabar de apregoar o leilão, ou, então antes da assinatura do têrmo de arrematação.

Todavia, não cabe o direito de preferência ao locatário de salas, uma vez que o mesmo é exclusivo para imóveis residenciais.

Esta a interpretação que se pode colhêr, tendo em conta a Lei 3.912 de 3 de julho de 1961. No entanto, esta opinião é controvertida em doutrina, eis que, inúmeras decisões, admitem o direito de preferência também para os imóveis comerciais.

# Notícias do CRECI

SINDICATO ELEGE DIRETORIA — No próximo dia 3 de abril será realizada a eleição da diretoria do Sindicato dos Corretores de Imóveis. A votação estará aberta das 8 às 21h na sede do Sindicato, só podendo ser eleitor aquêle que fôr sindicalizado há seis meses e exercer a profissão há dois anos. Condição indispensável, também, é que o corretor esteja quites com o pagamento das mensalidades do Sindicato. O CRECI convoca a todos os corretores sindicalizados a comparecerem em massa. Êste é um órgão dirigente da classe, daí a necessidade de ser eleito pelo maior número de seus representantes. Não declinem, corretores, de suas responsabilidades. A eleição de uma boa diretoria depende de seu voto.

EM PRIMEIRA MÃO — Podemos informar com segurança que dentro de alguns dias a fiscalização do CRECI será levada ao conhecimento da opinião pública. Esta fiscalização, para a qual foi criada uma Comissão composta de 10 membros, todos corretores, esta fiscalização sempre ficou restrita a uma área oficial. Entendendo as desvantagens que tal estado de coisas poderia trazer aos corretores, ao público e à própria fiscalização, resolveram os conselheiros alertar ao povo. Assim, faltam poucos dias, uma cadeia de rádio e televisão anunciará a definitiva estabilização da máquina fiscalizadora do CRECI.

O QUE É A FISCALIZAÇÃO — Visando a fiscalização foi criada a Comissão de Disciplina composta de 10 membros, todos corretores. A Comissão, que já possui estatutos e regimento próprio, avisa aos que estiverem exercendo atividades sem as credenciais exigidas pelo CRECI que estão incorrendo em exercício ilegal da profissão de Corretor de Imóveis, sujeitos, por isto, a processos criminais e sanções previstas pela Lei nº 4.116. Esta Comissão contratou uma secretária, a fim de exercer as funções de pesquisadora dos anúncios colocados em nossa imprensa pelos corretores. Os anúncios que não indicarem o número da carteira profissional estão sendo recolhidos para verificação e autuação. No entanto, esta autuação não será levada a efeito num primeiro estágio. Ao contrário, antes disto será enviada ao corretor faltoso uma carta pessoal, fazendo-lhe uma advertência privada e alertando-lhe sôbre sua condição de profissional faltoso. Havendo uma reincidência, fará o CRECI uma advertência pública, até que, por uma terceira falta, seja o corretor colocado sob processo criminal ou multado nos têrmos da lei.

IMPORTANTE — As pessoas que estiverem servindo de intermediárias na compra ou venda de imóveis também estão sujeitas a tais sanções. Da mesma forma, os bancos que possuirem seções de corretagem não estão isentos de filiação ao CRECI, já que só pessoas jurídicas legalmente habilitadas poderão servir de mediadoras na venda, permuta, compra ou locação de imóveis, sendo, para isto, obrigadas a manterem escrituração dos negócios a seu cargo.

OBRAS VÃO COMEÇAR PARA ACABAR LOGO — O dr. José Guerra Neto, secretário do CRECI, informou à nossa reportagem que, aprovado o orçamento das obras a serem realizadas na sede do CRECI, estas serão logo iniciadas, devendo durar apenas um mês. Como já noticiamos, a demora deveu-se aos entendimentos que a diretoria do CRECI vinha mantendo com os proprietários de imóvel onde aquêle órgão possui sua sede. Findos tais entendimentos, começou imediatamente o CRECI a estudar os orçamentos apresentados, devendo concluir êste estudo nos próximos dias. A reforma trará benefícios incalculáveis aos corretores, pois passarão a ter um local para encontros sociais ou profissionais. Esta secretária redigirá anúncios, contratos ou outros documentos que porventura necessitem os corretores.

CORRETOR SEM REGISTRO É CORRETOR SEM ALVARÁ — O CRECI avisa que nenhum alvará será expedido àqueles corretores que não sejam registrados no CRECI. Envie com urgência seu pedido de inscrição.

CORRETOR ESTRANGEIRO PODE INSCREVER-SE — Qualquer corretor estrangeiro capaz de provar sua permanência legal e ininterrupta no País durante o último decênio poderá, mediante os documentos exigidos pela Lei n.º 4.116, habilitar-se ao exercício da profissão de corretor de imóveis.

DEFENDA SEU DINHEIRO COMPRANDO IMÓVEIS.

# COMPRA E VENDA DE PRÉDIOS E TERRENOS

CENTRO — Vendo os prédios à R. da Alfândega 344 e 346 — Direto com o prop. Sr. AMIM — Av. Copacabana — 1103-A.

AGRADÁVEL apto. vazio frente sala, saleta, 2 qts., copa, coz. banheiro compl. Tratar direto Rua Costa Bastos, 556 — apto. 204 — 52-0746 — Próximo Fátima.

**NO CENTRO — Vendemos aptos. de sala, 2 quartos, dependências completas, — quarto e WC p/ empregada. Apenas Cr$ 31.660,00 mensais. Veja hoje! Um fabuloso negócio no Centro. Av. Chile, esquina de Inválidos. Informações: CONSÓRCIO MERCANTIL DE IMÓVEIS — Av. Rio Branco 156, sala 1508-11. Tels: 52-7636 — 52-7537 e 42-5982 (CRECI n.º 7). 30524 100**

CASTELO — Vendo andar vazio, com 300m2, área útil. Inf.: Av. Nilo Peçanha, 155 s/ 308. 3928 100

CENTRO — Av. Pres. Vargas — 1 andar com 360 m2 entre as R. Miguel Couto e R. Uruguaiana. Entrega rápida. Preço e demais informações F. PONCE DE LEON — CRECI 103 — Av. Rio Branco, 128 — s/ 1.310.

**CENTRO — Ed. Visconde dos Arcos. Rua do Resende, 115 — Apartamentos de sala e quarto separados ou sala e quartos. Entradas desde Cr$ 2 qtos. Entradas desde Cr$ 181.850,00, a Cr$ 289.800,00 — Prestações desde Cr$ .. 24.000,00, a Cr$ 40.400,00. Construção esmerada de PIRES E SANTOS S.A. 36 anos de tradição. Incorporação e Vendas:**

Imobiliária Sumaré Ltda.

**Rua México, 168 gr. 1008. Tels: 22-2823 e 32-4757 — (CRECI 234).**

**COBERTURA — Vende-se belíssimo apartamento de cobertura com salão, 3 ótimos quartos, banheiro em côr azulejado, área de serviço com tanque. Cozinha grande, tôda azulejada. Dependências completas. Terraço de .. 112 m2 totalmente indevassável. Vista panorâmica — Temperatura agradável o ano todo. Prestações de Cr$ .. 90.000,00. Veja ainda hoje à Rua do Resende 115. — Construção de PIRES E SANTOS S.A. Incorporação e Vendas:**

Imobiliária Sumaré Ltda.

**Rua México 168 gr. 1008. Tels: 22-2823 e 32-4757 — (CRECI 234). 30101 100**

**CENTRO — Aptos. prontos na melhor rua do Centro, de 1 sala, 2 quartos, coz., banh., área c/ tanque, deps. de emp. e garagem. Ver de 9 às 18h, à Rua Washington Luís, 24.**

NATAN BERMAN CRECI 8
**Rua Sete de Setembro 66 - 3º 22-6596 - 52-2281 - 32-6172 11897 100**

## Lojas e Escritórios 200

**LOJAS NO MÉIER — Rua Miguel Cervantes, 140, amplas lojas em magnífico ponto com apenas Cr$ ..... 200.000,00 de sinal e prestações mensais de Cr$ ..... 20.000,00. Tratar na PREDIAL JOBER, Av. Almirante Barroso, 90, 7.º andar, grupo 717, tels. 32-9527 e 52-4555.**

POSTO 4 — Av. Copa., passo contrato de loja e s/ loja para Banco ou negócio de luxo. — 42-5641.

LOJA VAZIA — B. Ribeiro, vendo inacreditável barato, 140 mil por m. 27-4995 ou alugo.

LOJA — Av. Copac. Compro ou aceito transpasse de Sig. Campos a Dualma Ulrich — Tel. 27-7287.

LOJA — Rua Buenos Aires passa-se contrato 5 anos, perto Praça República — Tel. 32-6411.

**LOJAS — MADUREIRA. Rua Carolina Machado, 542|548. Amplas lojas em frente à estação e junto ao Super Mercado Disco. Apenas Cr$ ... 250.000,00 de sinal e prestações mensais de Cr$ .... 38.000,00. Ultimas unidades à venda. Vendas e informações diàriamente no local ou na PREDIAL JOBER, Av. Almirante Barroso, 90, 7.º andar, grupo 717, tels. 32-9527, 52-4555. 64864 200**

**IPANEMA — Vende-se loja à Rua Visc. de Pirajá, 220 com 175m2. Ótima para banco ou magazin — Melhor ponto do bairro. — DAVID KANTER IMÓVEIS. Av. Pres. Vargas, 417, sala 806. Tel.: 43-5580. (CRECI-332).**

**LOJAS — JARDIM BOTÂNICO — Vendemos as últimas lojas em construção à Rua Jardim Botânico, 719. Maiores detalhes na Rua Gonçalves Dias, 85, 6.º andar. Tel. 22-3786. 77828 200**

**LOJAS — LEBLON — Vendemos para entrega em 60 dias, 2 amplas lojas c/ subsolo. Ver no local de 9 às 18 horas. Av. Bartolomeu Mitre 792.**

PREDIAL AQUARELA
**Rua Sete de Setembro 88 — grupo 406. Tel: 52-3612 — (CRECI 258). 30991 200**

**GOVERNADOR — Vende-se uma loja, òtimamente localizada, prédio moderno de esquina, podendo instalar girau. Construção da Acropolis p/ entrega 8 meses. Estrada do Galeão, 1470 — GUARABU. Pagamento facilitado, c/ financiamento. Tratar c/ Dr. Guimarães — Tel. 42-2990.**

**SALAS, grupos e andares corridos no LADO BOM da Pres. Vargas, junto à Av. Rio Branco. Acabamento de luxo, com tôdas as características indispensáveis ao confôrto. Entrega da construção em 30 meses. Informações e plantas diàriamente no local à Av. Pres. Vargas 487 no LADO BOM quase esquina da Av. Rio Branco, ou nos escritórios de:**

NATAN BERMAN
**Rua Sete de Setembro 66 - 3º 22-6596 - 52-2281 - 32-6172 30545 200**

**LOJAS NO CENTRO — Num ponto estratégico da Rua do Resende. Vendem-se excelentes lojas com apenas Cr$ 288.000,00 de sinal e mensalidades de Cr$ 48.000,00 sem parcelas intermediárias. Esta loja está fora da nova tabela de aluguéis. Veja ainda hoje. Ótima oportunidade. Rua do Resende 115 — Construção de PIRES E SANTOS — Incorporação e Vendas:**

Imobiliária Sumaré Ltda.

**Rua México 168, gr. 1008. Tels: 22-2823 e 32-4757 — (CRECI 234). 30102 200**

## Andaraí 300

ANDARAÍ — Sala, dois quartos, banheiro completo, cozinha, área cou tanque e dependências de empregados — área 75 m2 — Travessa Vasconcelos nº 41 — apto. 102 — Frente — Entrega imediata. Preço 6.500.000,00 sendo Cr$ ..... 3.500.000,00 à vista e Cr$ ..... 3.000.000,00 a combinar. Chaves com o sr. GALILEU no apto. 304. Tratar IMOBILIÁRIA PÃO DE AÇÚCAR LTDA. — Tel. 22-6402 e 22-7365.

## Botafogo 400

APARTAMENTO — Vendo troco por loja ou automóvel. 45-1581.

ATENÇÃO — Vendo terraço — apto. de luxo à Rua Alvaro Ramos, já constr. adiantada, comp. de hall, ampla sala, 2 quartos, banheiro, copa, cozinha área dep. empregada e terraço. Sinal 250 mil na promessa 250 mil prestações de 50 mil o saldo em parcelas financiado em 2 anos. Tratar tel. 26-0281 ou 46-7603 c/ Anita Gelbert — Raro negócio.

BOTAFOGO — Vende-se um ótimo apto., frente de salão, dois bons quartos, área, quarto empregado, garagem. Ver e tratar na Rua Bambina, 154, ap. 203, com proprietário. Tel.: 46-3516.

**ATENÇÃO! — Rara oportunidade — Praia de Botafogo — Vendo todos os apts. de frente para o mar, projeto de Sérgio Bernardes em edifício de alto luxo, funcional, para fino gôsto, comp. de hall, 2 salas, 3 a 4 quartos, com armários embutidos, dois banheiros sociais em côr, mais toilette, 2 qtos. de empregada, copa e cozinha, lavanderia, área garagem. — Sinal 500 mil na promessa 500 mil e o saldo a combinar, financiado em 4 anos — Tratar diretamente com o tel. 26-0281 ou 46-7603, das 9 às 21h, inclusive domingos, com Anita Gelbert. — O mais moderno edifício com vista para tôda a Baía de Guanabara, Urca, Lagoa, etc. — Telefonem sem compromisso — Raro negócio. Preço: Cr$ 14.800.000,00.**

**BOTAFOGO — Vol. da Pátria, n.º 1, esquina Praia de Botafogo. Ed. Triangular — Vende-se apto. nôvo, sala, 2 quartos, dep. de empregada. Entrega dentro de 30 dias — Sinal: 3 milhões, restante financiado em 3 anos, prestações iguais. Informações e visitas diretamente proprietário. Sr. Cardoso. Tel.: 27-8824.**

BOTAFOGO — Apto. — Vendo 2 quartos, salão, 2 quartos emp., garagem, térreo. Preço excepcional: Tel.: 32-7865. 23224 400

**BOTAFOGO — Rua Alzira Côrtes, 5. No final da Rua Eduardo Guinle, o ponto mais aristocrático da São Clemente. Num projeto de SÉRGIO BERNARDES, luxuosos apartamentos compostos de ótimo living, 3 bons quartos, 2 banheiros sociais em côr azulejados até o teto. Copa-cozinha, grande área de serviço com dependências de empregada — Play-ground. Garagem e piscina. Sinal: Cr$ 310.000,00 — Prestações mensais de Cr$ .... 65.00,00. Construção de FRANCISCO SIMÕES CAMPOS & CIA. LTDA. Mais um empreendimento da IMOBILIÁRIA SIMPER — Vendas exclusivas JULIO BOGORICIN (CRECI 95), 1a. região — Av. Rio Branco 156 sala 801 — Tels: 22-2793 e .. 52-8774. Informações no local, diàriamente das 9 às 22 horas. 30928 400**

**TERRENO — Vendo a Rua Sorocaba, grande terreno para incorporação. Preço ..... 32 MILHÕES. Inf. Tel. .... 47-4080. Dr. RIBEIRO DA COSTA. (CRECI 111).**

**BOTAFOGO — Vendo grande apartamento VAZIO, todo de frente, com 150m2 de área, composto de salão, 3 quartos, sendo um duplo, 2 varandas, demais peças. Inf. Tel. .... 47-4080. Dr. RIBEIRO DA COSTA. (CRECI 111).**

BOTAFOGO — Vazio — V. sl. 2 qtos. e deps. Frente: R. Humaitá, 229, apto. 510. Preço: 7,5 milhões, sendo 4 à vista. Chaves com port. — Tel. 57-8613.

BOTAFOGO — Rua Volunt. Patria n.º 160, apto. 404 — 3 quartos, sala, dep. empregada, etc. Vendo, vazio, chave com porteiro. — 11 milhões. Pagamento 20 meses — Tel. 31-1621 — LUIZ BABO.

BOTAFOGO — Terreno 2.600 m2 bom local. 120 milhões. Parte facilitada. Tel. 27-7287.

BOTAFOGO — Vende-se para entrega imediata, apto. nôvo, composto de sala, 2 quartos, demais dep. e garagem. Preço Cr$ .... 8.500.000,00 com 50% financiados em 3 anos. Ver à Rua Dona Mariana 172 — apto. 203, (com o porteiro) e tratar com Emi Ltda. à Rua do Ouvidor 86 — 5º — Tels. 31-2322 e 31-2332.

## Catete 500

VENDE-SE apartamento conjugado, grande. Inf. 57-2333.

## Copacabana 700

RUA FIGUEIREDO MAGALHÃES 304, apto. 204. Vendo de frente, saleta, sala, 3 qtos., dep. compl. de empregada, banh. em côr. Ver c/ porteiro.

COP. Pôsto 3 ao 5 — Compro p/ cliente apto. vazio c/ sala, 3 quartos e dep. completas. Até 15 milhões em curto prazo. IMOB. SANGE — Av. Cop. 1003 — s/216 — Tel. 27-4768.

**COPACABANA — Vende-se apartamento de Cobertura — duplex, 3 salões, 3 quartos, 3 banheiros sociais, hall e escadaria em mármore Carrara, 2 grandes varandas, etc. Entrada Cr$ 30.000.000,00 e Cr$ 18.000.000,00 financiados em 20 anos (vinte anos). Rua Dias da Rocha, perto da Av. Copacabana. Tel.: 27-6311.**

PÔSTO 5 — Rua Djalma Ulrich 110 (junto à praia) — Vendo apto. nôvo, vazio, de frente, c/ sala, quarto separado, cozinha e banh. Preço 6.500 mil financ. Chaves sl. 216 c/ IMOB. SANGE — Tel. 27-4768.

**COPACABANA — Vendo à Av. N. S. Copacabana, 796, apto. de sala, cozinha e banheiro. Tratar c/ Getulino — Tels.: 47-8166 e 32-0166.**

PÔSTO 6 — Apto. c/ sala, 2 quartos e dep. completas. Peças amplas. De fundos. Muito claro e não devassado. Base 12 milhões financ. Não aceito Caixa. IMOB. SANGE — Av. Cop. 1003 — sl. 216 — Tel. 27-4768.

**COPACABANA — Apt. pronto, superluxo com 3 ótimos quartos, grande sala, 2 banheiros sociais, copa, cozinha, dep. completas e garagem. Ver e tratar apt. 1004 à Rua Toneleros, 308.**

PÔSTO 6 — Apto. nôvo, frente, c/ sala, 3 quartos c/ arm., 2 banheiros, dep. completas e garagem. Preço 17.500 mil. IMOB. SANGE — Av. Cop. 1003 — sl. 216 — Tel. 27-4768.

**VENDE-SE apartamento de luxo, nôvo, de frente, pronto para habitar composto de 1 sala, 3 quartos, cozinha grande, dependências, etc. Ver à Rua Toneleros, 308, apto. 301, Copacabana.**

ATENÇÃO! — Vendo, no terraço ap. de alto luxo, na R. Siqueira Campos, 213, já em término de construção, conj. de hall, 2 salas 3 ótimos quartos, banheiro, copa cozinha, área dep. de empregada e garagem. Preço 14.800 mil. Pagamento financiado. Tratar tel. 26-0231 ou 46-7603 c/ Anita Gelbert.

**RUA CINCO DE JULHO, 324 — Apartamentos de alto luxo. Em construção acelerada, obra em revestimento. Salão, 3 qts, 2 banheiros, sala de almôço, copa-cozinha, quarto e banheiro de empregada. Garagem. Acabamento de GOMES DE ALMEIDA, FERNANDES — Infs. 52-7557. Insc. (CRECI 1a. Região n.º 84).**

ÇOP. P. 5 — Vende-se, fundos 1a. locação ed. sob pilotis c/ 140 m2, tel. apto. de 3 qtos. c/ arms. 2 salas e deps. completas Cr$ 16,5 milhões. L.S. Francisco 26 s/ 711. Tel. 43-6476 — Creci 286.

**AV. PRINCESA ISABEL, 323 — Construção acelerada — Obra em alvenaria — Vestíbulo, sala, closet e banheiro. Ar condicionado — água quente central — exaustão central — telefone interno. Azulejos de côr até o teto. Garagem. Acabamento de GOMES DE ALMEIDA, FERNANDES. Informações no local: 2as., 4as. e 6as. das 19 às 22 horas ou pelo Tel: 52-7557. Insc. CRECI (1a. região) n.º 84.**

RUA DIAS DA ROCHA n.º 79 — Vendem-se apts. 102 - 202 - 502 e 602, de sl., 3 qts. e depend. Ver no local. Tratar c/ o propriet. Av. Nilo Peçanha, 155, s/ 419 — Tels.: 32-8929 e 52-0144.

**RUA SOUZA LIMA, 324 — Em construção acelerada. Salão, 3 e 4 quartos, 3 banheiros sociais, sala de almôço, copa-cozinha, dependências de empregada. Acabamento de GOMES DE ALMEIDA, FERNANDES. Garagem para dois carros. Infs. 52-7557. Insc. CRECI (1a. região) n.º 84.**

AV. COPA, 1418, ap. 604. Vendo 12 milh. à vista, 3 q. sala dep. Ver local — 42-5641.

PÔSTO 6 — Vendo sôbre pilotis, sal., saleta, 2 qts., imenso armario embutido, com banh. área serv. envidraç. e cozinha (em fórmica) azulejados této, qto. emp. c/ arms e 2 camas, porta princ. e hall decapê c/ ferragens antigas, tétos rebaix. c/ auto-falante, ar condicionado, cofre, boxe metal cromado. À vista 15.000.000,00 — Raul Pompeia, 186, ap. 101 - telefone 47-5979.

**ALTO LUXO — Vendo o mais bonito apartamento de Copacabana, 1 por andar, 330m2, de área, construção de COSTA PEREIRA BOKEL, próximo à AV. ATLÂNTICA. 2 salões, jardim de inverno todo em mármore, 4 quartos, 3 banheiros sociais, garage, etc. Preço 55 MILHÕES. Inf. e visitas, Tel. 47-4080. Dr. RIBEIRO DA COSTA. (CRECI 111).**

APARTAMENTO — Nôvo, pronto e vazio. Sala quarto, banh. compl. Rua Gomes Carneiro, 138, 4.500 a combinar. Chaves com o porteiro. Tratar 52-7825.

**RUA BARATA RIBEIRO — Vendo urgente magnífico apartamento, 2 por andar, sôbre pilotis, 2 salas, 3 quartos, 2 banheiros sociais um côr, demais peças e garage. Visitas a qualquer HORA. Inf. Tel. 47-4080. Dr. RIBEIRO DA COSTA. (CRECI 111).**

ATLÂNTICA — Alto luxo, 4 qtos. 330 m2. 60 milhões. — 36-3530.

PÔSTO 3 — Apto. todo de frente p/ uma praça, 1a. locação, sala, 2 quartos e demais deps. comp. Inf. c/ IMOB. SANTOS. 36-6631. Av. Cop., 1003, s/ 310 (CRECI 248).

VENDO lindo apto. conjugado c/ jardim de inverno, cozinha, banheiro, rua transversal, no melhor local do Lido. Inf. c/ IMOB. SANTOS, 36-6631. Av. Cop., 1003, s/ 310 (CRECI 248).

**ALDO MOURA VENDE OS MELHORES APTOS. DE LUXO da Av. Atlântica e ruas transversais de Cop., Ipanema e Leblon. Consulte nosso fichário e faça um bom negócio. Infs. na SEÇÃO DE VENDAS — Av. Cop. 583, sl. 810. Tel: 37-9471 — (CRECI 353).**

PÔSTO 5 — ANDAR ALTO — 120 m2 — Apto. c/ 2 grandes salas separadas por ótima saleta, 2 quartos c/ arms. embs., demais deps. compl., inclusive p/ emp., vaga na garagem p/ 1 carro. Inf. c/ IMOB. SANTOS, 36-6631. Av. Cop., 1003, s/ 310 (CRECI 248).

VENDE-SE apto. 306, Rua Min. Viv. Castro, 15 de frente, c/ sala, qt. conjug. e banh. c/ parte financ. em 4 anos. Ver com o porteiro e tratar 57-5819.

**ESPETACULAR COBERTURA — Em construção à Rua Nascimento Silva 518. Acabamento de GOMES DE ALMEIDA, FERNANDES — Infs. 52-7557. Insc. CRECI (1a. região) n.º 84.**

POSTO SEIS — Vendemos apto. de frente com sala quarto conj., banh. e kitch., por 2.600 à vista. Está alugado mas pode ser visto na R. Júlio de Castilhos, 35 com porteiro. Tratar no INSTITUTO BRASILEIRO DE IMÓVEIS — tel 42-3347 e 32-5555.

POSTO SEIS — Vendemos apto. de frente e vazio, com quarto, sala conj., banh. e kitch. por 3.100 à vista. Ver na R. Júlio de Castilhos, 35 com porteiro. Tratar no INSTITUTO BRASILEIRO DE IMÓVEIS — 32-5555 e 42-3347.

**AV. ATLÂNTICA — Todos de frente — Vendemos aptos. de 2 salas, 3 ou 4 quartos, 2 banheiros sociais, toilette e dependências completas — Fino acabamento sôbre pilotis. Veja hoje! Av. Atlântica 360 — no melhor ponto de Copacabana. — Informações: CONSÓRCIO MERCANTIL DE IMÓVEIS — Av. Rio Branco 156 sl. 1508-11. Tels: 52-7636, e 52-7537 e 42-5982 (CRECI n.º 7). 30519 700**

COPACABANA, LEBLON, IPANEMA, compra-se terrenos ou prédios c/ 12 x 30 ou mais. Tratar com F. PONCE DE LEON — Creci 103 — Av. Rio Branco, 128 — s/ 1.310.

**BOLIVAR — Ap. living, saleta, 4 qs., 2 banhs., 2 qs. empregados, áreas, 1 por andar, alta seleção. 45-3456 e 36-0297. 35 milhões com 25 à vista. 18441 700**

COBERTURA — Vendo apto. vazio, grande living, 4 quartos, terraço c/ 53 m2, garagem e dependências completas! 25 milhões! Ver hoje à Rua Anchieta, 21 c/ o porteiro, 42-3812 — c/ NEREU.

**APARTAMENTO — Cobertura, Constr. CANADA. — Rua Toneleros 153. Sala, saleta, 2 quartos c/ arm. embutido, dep. compl. empr., área de serviço e grande área social com 100 m2, tendo frente de 15,60 m. Pronto em 18 meses. Plantas e informações no Ed. Central s/ 1613 — Tel.: 52-7825.**

APENAS 2 p/ and., entrega em poucos dias, (últimos) — c/ saleta, 2 salas, 3 qts., 2 banhs. sociais, coz. e terraço de serv. — Azulejados até o teto, garagem. Boas fac. de pagto. Ver diàriamente à R. 5 de Julho 26, das 13 às 18h. Det. 45-2023 (Creci — 330).

**APARTAMENTO — Nôvo, sala e quarto separado, cozinha. Edifício sôbre pilotis. Preço 4.500 à vista ou 5 milhões a combinar. Rua Sta. Clara 308 — apto. 507. Ótimo negócio. Tratar 52-7825.**

VENDO ótima residência, Rua Pompeu Loureiro, 35, com 2 salões 5 qts. etc. 40 milhões com 15 financ. ou 35 à vista. Tratar tel. 28-2872 — Távora.

**ARPOADOR - CASTELINHO. Vendem-se apartamentos novos, vazios, sala, 3 quartos, dependências, garagem. Rua Joaquim Nabuco 201. Vinte milhões. Com o porteiro.**

COP. Venha buscar s/ chave c/ 2.500 de entr. s/ fac. e fin. s/ juros, apto. nôvo s/ e qto. sep. J. inv., coz. e banh. c/ florões e sinteco. Inf. 58-1761.

COPACABANA — Pôsto 5, vendo urgente entrega imediata apto. frente grande sala, 2 grandes quartos banheiro côr dependências completas — Facilito pagamento — Ver R. Prof. Gastão Bahiana 90 — apto. 401 — Tel. 43-9986.

**OCASIÃO — Vendo apartamento de luxo, pronta entrega composto de sala, 3 quartos, 2 banheiros, etc. Com 30% financiados. Ver com Martins. Toneleros, 308, apto. 504 — Copacabana.**

COPACABANA — (próximo à Av. Atlântica) — excepcional oportunidade — Vendo magnífico apto. c/ apenas 15% de sinal. Av. Princesa Isabel, 300, apto. c. jardim de inverno, sala, qto., separados, banheiro em côr esmaltado cozinha à óleo c/ box p/ geladeira qto. de empregada, reversível — área c/ tanque azulejada, acabamento de luxo e luxuoso hall de entrada. Entrega em agôsto próximo. Preço Cr$ 6.450.000,00 — Apenas 967.500,00 de sinal e o restante facilitado e financiado em 40 meses. Ver diàriamente e tratar no local c/ sr. Gilberto a partir de hoje.

COPACABANA — Av. Princesa Isabel, 300 — Posse e escritura imediata. Vendem-se aptos. de sala, qto. separados, banheiro e cozinha em côr, área c/ tanque azulejada e qto. de empreg. reversível. Preço Cr$ 7.300.000,00 — Condições 50% de sinal e o restante a longo prazo, aceitamos proposta. Ver diàriamente no local e tratar na PAR LTDA., Av. Rio Branco, 131 — Gr. 1402 — Tel. 52-1077 (creci — 436).

XAVIER DA SILVEIRA — Todo frente esquina quadra praia — 130 m2, ocupado, 3 qtos. 2 salas, saleta, 2 p/ andar — 36-7004 — Ed. Sel.

COPACABANA — V. ap. Cob. Av. Cop. 441, sala, 2 qtos. dep. tem terraço na frente 60 m2. PREDIBEL — 37-3378. CRECI 424.

COPACABANA — V. ap. novo, salão, 3 qtos. dep. sinteco, cofre, v. garage — PREDIBEL — 37-3378 — CRECI 424.

COPACABANA — V. ap. Pôsto 4. Conjugado, alto, 2 1/2 milhões à vista, saldo 45 meses. — PREDIBEL — 37-3378 — CRECI 424.

COPACABANA — V. ap. em construção, 36 m2, conj. podendo ser dividido. Preço 1 1/2 milhão — PREDIBEL — 37-3378. CRECI 424.

COPACABANA — Av. Copacabana 420, aptos. 1.100 e 1.209, mobiliado, novos e vazios. Vendo — Chave porteiro. Pagamento à vista. Fones 31-1621 e 31-2851. LUIZ BABO. Aptos. pequenos.

AV. ATLÂNTICA — Apto. 3 qtos. 2 salas, 2 banhs. armários, jard. inv. 2 qtos. emp. dep. garagem — 32 milhões — 37-3830 — CURY.

POSTO 6 — Vendo urgente (barato) apto. vazio, 1 p/ andar, com salão, 3 grandes quartos com arm. emb. 2 banhs. copa, cozinha, grande área de serviço, deps. completas e garagem, área 200 m2. Preço 23 milhões liquidos facilitados em 6 meses. Ver Av. Rainha Elisabeth, 621 c/ porteiro. Tratar c/ IMOB. SANGE — Av. Cop. 1003 — sl. 216 — Tel. 27-4768.

BELO — Espetacular e luxuoso ap. — 1 p/ andar, pilotis — Pôsto 6 — 350 m2, saleta, grande living, jardim de inverno em mármore, sala de jantar, 3 grandes quartos com arms. 2 quartos de banh. c/ pisos de mármore, fabulosa copa-cozinha em côr azulejada até o teto, área de serviço, 2 quartos de criada etc. garagem. Tratar na ACIL — ALMEIDA & CERQUEIRA IMOVEIS LTDA. — Av. Cop. 605 s/ 405. Tel. 57-8248.

AOS SRS. PROPRIETÁRIOS DE IMOVEIS — ALMEIDA & CERQUEIRA IMOVEIS LTDA. precisa com urgência, para servir a inúmeros clientes, de aptos. de 2, 3 e 4 quartos. Adianta-se dinheiro para tudo que fôr necessário. Av. Cop. 605, s/ 405. Tel. 57-8248.

COPACABANA — Vende-se à R. Barata Ribeiro, 636 apto. de cobertura com sala, 3 qtos., 2 banh. sociais, terraço, dependência de empregada e vaga de garagem. Final de construção. Entrada de 5 milhões, restante a combinar. Ver no local e tratar à Av. Rio Branco, 156 — s/ 2.503 — Tel. 22-6140.

**COPACABANA — Pôsto 2. Rua Assis Brasil n.º 70 — Local 100% familiar e sossegado — Vendemos maravilhosos apartamentos novos com acabamento esmerado em luxuoso prédio s/ pilotis, elevadores Atlas, fachada tôda em mosaico da melhor qualidade. Todos com magnífico salão a óleo, luz indireta, 3 amplos dormitórios com armários embutidos, 2 banheiros sociais em côr com azulejos até o teto, copa, cozinha azulejada até em cima, ampla área com tanque, quarto e banheiro para criada e garagem. 50% financiados em 2 anos. Visitas no local das 9 às 19 horas, diàriamente.**

PREDIAL AQUARELA
**Rua Sete de Setembro n.º 88 grupo 406. Tel: 52-3612 — (CRECI 258).**

**COPACABANA — Junto ao mar. Totalmente indevassável — Obra já na 3a. laje em ritmo acelerado — Todos c/ saleta, sala e demais dependências — Prestação mensal de Cr$ 35.500,00 — Ver no local das 9 às 22 horas. Av. Princesa Isabel n.º 254.**

PREDIAL AQUARELA
**Rua Sete de Setembro n.º 88 grupo 406 — Telefone: .. 52-3612 (CRECI n.º 258). 30534 700**

## Centro 100

**ANDAR INTEIRO — Centro. Rara oportunidade — Vendo andar inteiro com 6 apartamentos, ou para comércio, 1 salão, 4 salas, 2 banheiros — Também vendo fracionado e financiado — Estêves. 32-8902.**

**CENTRO — INÉDITO NO RIO — Edifício comercial com conjuntos para escritório e garagem automática pelo moderno sistema Villares, obra em ritmo acelerado já na 4a. laje — Elevadores Atlas — Rua Visconde de Inhaúma 44-46, esquina da R. da Candelária, 3 salões p/ and. e 4 boxes p/ carros — Escritura pública imediata, entrada de Cr$ 1.910.000,00 e prestações mensais de Cr$ 173.000,00 — Incorporação de COMÉRCIO MARITIMO E TERRESTRE S.A. — Construção de M. HAZAN & NUDELMAN LTDA. Vá hoje mesmo ao local das 8 às 20h.**

PREDIAL AQUARELA
— Rua Sete de setembro n.º 88, grupo 406. Telefone: 52-3612 (CRECI n.º 258). 30766 100

CENTRO — Apto. nôvo. — Qt. grande, banh. e kit. Cr$ ..... 2.500.000,00, metade em 5 anos. Mário à Av. Graça Aranha, 145 — 5º and. s/ 508 ou d. Dilêa no fone 57-4331.

CENTRO — Apartamento de sala e quarto separados, jardim de inverno, cozinha e banheiro, área 45m2 — Rua dos Invalidos nº. 190 no 3º. andar. Edifício acabado de construir. Preço Cr$ .....

ALMEIDA & CERQUEIRA IMOVEIS LTDA. — 35 anos de experiência e bem servir com honestidade, vende seu imóvel mesmo alugado com rapidez e eficiência, livre de impostos. Consulte-nos sem compromisso. Departamento Jurídico e Despachante do Estado às suas ordens. Adiante-se dinheiro para tudo que fôr necessário. Solicite a nossa presença em local indicado por V. Sa. ou pessoalmente em nosso moderno escritório na Av. Cop. 603 s| 405 — Telefone 57-8248.

VISTA MAR — Qto. sala, varanda — Alto. Frente — 36-3530.

LOJA e sobreloja Copacabana — vendo uma com 106 m2 vazia livre e desembaraçada aceito oferta para pagamento a vista. Tratar com o proprietário — 37-1200 — 37-3128.

VENDO Paula Freitas 26 — Luxo um por andar — Diretamente c. proprietário — Tel. 37-9353.

COPACABANA — Pôsto 4 — Vendo à Rua Domingos Ferreira 63 apto. ocupado sem contrato. Preço 4 e meio milhões, sendo 3 e 500 à vista e 700 mil em 7 prestações — Sala e quarto separados por porta de vidro, banh. completo, cozinha, fogão 4 bocas, quarto e banh. emp. área serv. Nada com caixas — Plantas e inf. com o prop. à Rua S. José 50 — 901 — Tel. 22-7369 Jayme.

COP. Vende apto. 2 sls., 2 qts. dep. fte. Bolivar — 38 — Ver porteiro.

**COPACABANA — Rua Joaquim Nabuco, 44, apto. 303 — Vende-se apartamento de ampla sala e quarto, banheiro compl., pequena cozinha, área c/ tanque e banheiro empregada. Ver no local c/ porteiro Francisco — Tratar DAVID KANTER, IMÓVEIS, Avenida Pres. Vargas, 417 s/ 806 — Tel.: 43-5580 — CRECI-332.**

## Flamengo 900

MARQUES DO PARANÁ, 49 — Vende-se apartamentos novos de frente, com grande salão, 2 amplos quartos, e demais dependências e garagem. Ver no local com o porteiro, e tratar, 42-9788 — .. 42-9796. CRECI 478.

FLAMENGO — Vende-se apto. — frente pronto p| habitar c| gde. sala, 2 bons quartos, banh. coz. deps. criada c| 50% finac. 36 meses forma aluguel. Ver R. Gago Coutinho 26 c| sr. DOMINGOS. Tratar c| LUIZ OLIVEIRA IMOVEIS — R. 7 de Setembro 88 — gr. 407. Tel. 52-0749 — Creci 198.

**FLAMENGO — Rua Senador Vergueiro 203, apto. 205. Vende-se apto. conj., banheiro, kitch. Ver no local c/ porteiro. Tratar DAVID KANTER, IMÓVEIS. Av. Pres. Vargas, 417 s/ 806. Tel.: 43-5580. — CRECI-332.**

FLAMENGO — Vende-se sala — quarto, banh., cozinha Pr. Flamengo, 12 apto. 410 — Tratar Av. R. Branco 185 — loja C.

QUADRA PRAIA — 4 qtos. salão, 2 banhs. 25 milhões. Fundos. Tel. 26-2530.

**APARTAMENTO — Nôvo, pronto, frente, sala, 2 quartos, grande cozinha, dep. completa de empregada, boa área de serviço. Edifício sôbre pilotis, só 4 apartamentos por andar. Pronta entrega. Rua São Salvador 41, apartamento 602 ou diàriamente no apartamento das 10 às 18h. Tratar 52-7825. 1585 900**

FLAMENGO — Vendemos à Rua Alm. Tamandaré 41 o apto. 1208 com sala, quarto, banh. e kitch. Chaves c| porteiro. Preço a vista 2.500 — Tratar à Rua 7 Setembro 67 conj. 403 — Tel. 52-1604.

**FLAMENGO — Rua Marques de Abrantes 107 — Vende-se apartamentos de sala, 3 quartos e dependências completas. Sôbre pilotis — INCORPORADORA IMOBILIÁRIA PRIMO — Tel: 52-2593 — Informações no apto. 105 no dia 29 — das 10 às 15hs.**

LARGO DO MACHADO — Vendo, final de construção o ap. 805 da Rua Martins Ribeiro, 35, com sala, 2 quartos e dependências. Parte financiada. Tel. 25-0568.

**FLAMENGO — Vendo grande apartamento tipo CASA alto luxo, composto de salão, sala living todo em mármore carrara prêto e branco 3 grandes quartos com armários embutidos, banheiro social em côr, copa, cozinha, demais peças. Visitas a qualquer HORA. Inf. Tel. 47-4080. Dr. RIBEIRO DA COSTA. (CRECI 111).**

FLAMENGO — Vende-se pela melhor oferta apto. nôvo, com vista para a praia 2 salas, 2 qtos, dep. empregada e garagem. R. Barão do Flamengo — 4 — chaves srs. porteiros. Tel. 32-1296 e 22-8812 — Ramos.

## Jardim Botânico 901

LAGOA — Apartamento de alto luxo — Vende-se à Av. Epitácio Pessoa, pronta entrega, c| galeria, 2 salões, jardim inverno, 3 quartos, armários embutidos, 2 banhs. compl. s|. almôço, copa, cozinha, 2 qts., p| empr. garagem. Acabamento esmerado. Preço e condições c| RUBENS GOMES DE ALMEIDA — R. Assembléia, 104, sl. 506. — Tel.: 22-0022.

**JARDIM BOTÂNICO — Em centro de terreno — Vendemos aptos. de salão, sala de refeições, 4 quartos, 2 banheiros sociais, ampla copa-cozinha, 2 quartos p| empregada e WC, área de serviço. Veja hoje! Rua Abade Ramos 107 bem em frente à Hípica. Informações: CONSÓRCIO MERCANTIL DE IMÓVEIS — Av. Rio Branco 156 — sl. 1508-11. Tels: .. 52-7636, 52-7537 e 42-5982 (CRECI n.º 7). 30518 901**

JARDIM BOTÂNICO — Vendemos as últimas unidades dos prédios em construção à Rua Jardim Botânico, 719 e 673. Apartamentos de sala e quarto, sala e dois quartos e sala e três quartos e demais dependências. Maiores detalhes na Rua Gonçalves Dias, 85, 6.º andar — Tel. 22-3786. 31966 901

FONTE DA SAUDADE — Apto. pronto, 2 salas, 3 qtos., 2 banhs., deps. e garagem. Vista p| Lagoa 18 milhões — Gracindo — 22-9539.

## Gávea 1001

RESIDENCIA Gávea — Vende-se jardim, garagem, living, 2 varandas, 3 dormitórios, 2 banhs. sociais, cozinha adega dependências empreg. quintal, árvores frutf. bela vista sôbre Lagoa e Jóquei. Clima montanha. 47-3152

RUA DIAMANTINA 20 — Apartamentos de luxo, 3 quartos, 2 salas, 2 banheiros sociais em côr — dependências de empregada, sôbre pilotis, com elevador excepcional localização — Término de construção — Ver no local — Tratar Av. Rio Branco — 14 — 13º andar fones 23-6083 ou 43-4105.

## Grajaú 1200

**EM INICIO DE CONSTRUÇÃO — NO GRAJAÚ à Rua Barão do Bom Retiro 1981 (entre a Praça Malvino Reis e Rua Visc. de Santa Isabel). Excelentes apartamentos de 3 e 2 quartos, sala, living, dependências completas e garagem. Edifício sôbre pilotis, 2 elevadores — Conta vinculada — Obra em nome do condomínio no Banco do Rio — 3 Aptos. por andar — Apenas Cr$ 20.000,00 mensais e pequeno sinal. Construção da ENGECON LTDA. Informações e vendas diàriamente no local ou na PREDIAL JOBER — Av. Almirante Barroso 90 — 7.º andar grupo 717. Tels: 32-9527 e 52-4555. 64889 1200**

TERRENO 13 x 38 — R. Acaú — 22 — Fica a 50 m da condução Det. 45-2023 (Creci 330).

## Ipanema 1300

**VIEIRA SOUTO — Vendemse, 2 salões, 4 quartos, sala de almôço, jardim de inverno, 3 banheiros sociais, dois quartos para empregada, área, garagem, várias benfeitorias, tapêtes etc. Cr$ 90.000.000,00 em 6 meses. Tel.: 27-6311.**

LAGOA — Apto. nôvo, duplex, c| 400 m2. Preço 50 milhões financiados. IMOB. SANGE — Av. Cop. 1063 — sl. 216. Tel. 27-4768.

**IPANEMA — APARTAMENTOS NOVOS — Vendo p/ entrega em 30 dias, ótimos apartamentos de sala, 2 quartos, banheiro completo, cozinha e dependências p/ empregada e GARAGE. Acabamento de qualidade. Parte à vista de 7.000 a 10.000 e o saldo facilitado. Ver no local c/ o Sr. BARBOSA — Rua Barão da Tôrre n.º 100 no horário de 10h às 16h (exceto sexta-feira e domingo) tel: 42-1415.**

**IPANEMA — COBERTURA — Vendo p/ entrega em 30 dias, com: 2 salas, 4 quartos, 3 banheiros sociais, cozinha e dependências p empregada, 2 terraços sendo um com 80m2 e Garage. Preço: 25 milhões com parte à vista. Ver, Rua Barão da Tôrre n.º 100 c/ Sr. Barbosa, de 10h às 16h (exceto sexta-feira e domingo) tel: 42-1415. 79435 1300**

TERRENO — ZONA SUL — Vende-se esplêndido recebendo parte pagamento em imóveis — Tratar c| proprietária das 15 às 17 — Sem intermediários, R. Anibal Mendonça 65 apto. 41.

IPANEMA — Apto. duplex com grande terraço — Prédio c| sòmente 3 aptos. Vende-se magnífico apto. c| hall, 2 salões, 4 amplos quartos c| armários, 3 banheiros em côr, grande copa-cozinha, 2 quartos p| empregada e garagem. Início de construção à Rua Barão da Tôrre, 496 — Próximo à Rua Garcia D'Ávila. Pintura a óleo — Acabamento de luxo — Tratar com Mello de Araújo & Filhos Ltda. Av. Almirante Barroso, 6 — 21º and. Sala 2106 — Tel. 42-8885.

VENDO 2 s. 2 qtos. dependências compl. mais 1 qto. externo, área ajardinada, Av. Epitácio Pessoa 128 ap. 5, de frente ao Jardim de Alah! Ver no local. Cr$ 5.000.000 à vista saldo 7 milhões a combinar. Tel. 57-7352 (horário comercial).

IPANEMA — Rua Barão da Tôrre — Vendem-se 2 apartamentos de 2 ou 3 quartos, sala, depends. garagem — 37-5113.

**RUA NASCIMENTO SILVA, 518 — Com frente também para Barão de Jaguaribe — Últimas unidades à venda. Apartamento de alto luxo. Construção acelerada. Salão, 3 quartos, 2 banheiros, sala de almôço, copa-cozinha, dependências de empregadas. Acabamento de GOMES DE ALMEIDA FERNANDES. Informações no local: 5as., das 19 às 22 horas, sábados das 16 às 22 horas e domingos o dia todo ou pelo telefone 52-7557 — Insc. CRECI (1a. região) n.º 84.**

IPANEMA — Vende-se apto. sala, 2 quartos, dependências completas, vaga na garagem. Informações Sr. EGON, 57-3394.

ARPOADOR — Vendo urgente (barato) apto. vazio, 1 por andar, c| 200 m2. Preço 25 milhões líquidos facilitados em 6 meses. Ver Av. Rainha Elisabeth 621, c| porteiro. Tratar c| IMOB. SANGE — Av. Cop. 1063 s. 1216. Tel. 27-4768.

**LAGOA — Pronta entrega — Apartamentos de alto luxo — Obra em pintura, entre o Corte Cantagalo e Ipanema, na Avenida Epitácio Pessoa, 870 — Apartamentos com: salão, sala de jantar, jardim de inverno, 3 e 4 quartos, 2 e 3 banheiros, sala de almôço, copa-cozinha 2 quartos e banheiro para empregados. Garagem. Acabamento de GOMES DE ALMEIDA FERNANDES. Infs. 52-7557. Insc. CRECI 1a. região) n.º 84.**

ALMEIDA & CERQUEIRA IMOVEIS LTDA. — 35 anos de experiência e bem servir c| honestidade vende seu imóvel mesmo alugado com rapidez e eficiência, livre de impostos. Consulte-nos sem compromisso. Departamento Jurídico e Despachante do Estado às suas ordens. Adiante-se dinheiro para tudo que fôr necessário. Solicite a nossa presença em local indicado por V. Sa. ou pessoalmente em nosso moderno escritório na Av. Cop. 605 s| 405. Tel. 57-8248.

**APARTAMENTO DE ALTO LUXO — Em construção acelerada na Av. Vieira Souto (dentro do Arpoador) 560m2 só no andar. Espetacular jardim de inverno, salão de jantar, living com 59m2, biblioteca, chapelaria, 5 quartos c/ banheiros privativos, toilette social sala de almôço, copa-cozinha, despensa, 4 quartos e banheiro de empregados. Garagem para 2 carros. Acabamento de GOMES DE ALMEIDA, FERNANDES. Infs. 52-7557. Insc. CRECI (1a. região) n.º 84.**

VIEIRA SOUTO — Vende-se apto. luxo, sala, 3 quartos, 2 banheiros sociais em côr, hall social privativo, c| garagem, entrega em 30 dias. Ver no local, Av. Vieira Souto, 490 — Apto. 302. Tratar c| Dr. GUIMARÃES — Tel. 42-2990.

IPANEMA — Rua Visconde de Pirajá, 525 — A uma quadra da praia — Vendem-se aptos. vazios, de sala, qto. separados, banheiro, cozinha, área c| tanque e 1 qto. empreg. reversível. Preço Cr$ 5.000.000,00 — Condições 50% a vista e o restante a longo prazo. Aceitamos proposta do IPEG Ver diàriamente no local com corretor e tratar na PAR LTDA. Av. Rio Branco, 131 — Gr. 1402 Tel. 52-1677 — (Creci 456).

IPANEMA — Rua Visconde de Pirajá — 525 — Vendo apto. 220 (vazio), de sala, qto. separados, banheiro cozinha — Preço Cr$ .. 4.500.000,00 — facilito e financio — Ver diàriamente no local c| porteiro e tratar na PAR LTDA. Av. Rio Branco, 131 — Gr. 1402 — pessoalmente c| sr. Anibal.

IPANEMA — Rua Visconde de Pirajá — 525 — Vendo aptos. — ocupados s| contratos, de sala — qto., separados, banheiro, cozinha e 1 qto. de empreg. reversível — Preço Cr$ 4.500.000,00 — Facilito e financio. — Estudo proposta do IPEG — com Cr$ .... 500.000,00 de sinal. Ver no local c| corretor e tratar na PAR LTDA Av. Rio Branco, 131 — Gr. 1402 — Tel. 52-1677 — Creci 456.

IPANEMA — Vende-se o apto. 807, nôvo de s. e q. à Rua Visconde de Pirajá — 621 — Ver com o porteiro e tratar à Rua Francisco de Sá — 102 — apto. 401 — Preço 5.900,00 em 3 anos e despesas.

IPANEMA — Perto da praia — Sòmente um apto. por andar. — Vendem-se ótimos apts. c| 160 m2 compostos de hall, salão, 3 grandes qts. c| armários embutidos 2 banheiro em côr, ampla copa-cozinha e dependências. Pintura a óleo. Acabamento de luxo. Início de construção à Rua Prudente de Morais 1224. Tratar c| Meio de Araújo & Filhos Ltda. fone 42-8865

**IPANEMA — Rua Barão da Tôrre, 100 (a 200 metros da Praça General Osório), 2 últimos apartamentos de fino gôsto à venda com tôdas as peças de frente — amplo salão, 3 dormitórios com armários embutidos, 2 banheiros sociais em côr, cozinha, área de serviço, dependências completas de empregada e garagem. Entrada Cr$ 1.145.000,00 e prestações de Cr$ 55.000,00 por mês. Escritura pública em tabelião projeto aprovado n.º .... 7.430.047/63 — Construção da SIMPLEX S.A. Ver no local das 9 às 21 horas.**

PA PREDIAL AQUARELA

Rua Sete de Setembro n.º 88 grupo 406. Tel: 52-3612 — (CRECI n.º 258).

**IPANEMA — CONFÔRTO E ALTO LUXO JUNTO A PRAIA — Rua Prudente de Morais 790 — Apartamentos c| vestíbulo, 2 salões, 3 amplos dormitórios c| armários, 2 banheiros sociais em côres, ótima área c| tanque, quarto e banheiro para criadas, garagem, construção com especificações de alto gabarito e com a garantia da SIMPLEX S.A. — Escritura pública em tabelião. Entrada Cr$ Cr$ 4.800.000,00, prestações Cr$ 160.000,00 — Pagamento condicionado no andamento da obra. Informações no local até 21 horas. Vendas:**

PA PREDIAL AQUARELA

Rua Sete de Setembro 88 grupo 406. Tels: 52-3612 — (CRECI 258). 30538 1300

## Laranjeiras 1400

**APARTAMENTO — Nôvo, frente, pronta entrega, sala, saleta, 3 quartos c/ arm. emb. banheiro c/ box, ótima cozinha, área serviço, dep. compl. empr. garagem. Edifício sôbre pilotis. Rua General Glicério 74. Preço 14 milhões em 2 anos ou 12 milhões à vista. Chaves na portaria. Tratar — 52-7825.**

**APARTAMENTO — Cobertura nova, magnífica, c/ 3 quartos, sala, 2 banhs. socials, dep. compl. empr., área social e de serviço, garagem. Edifício s/ pilotis, acabamento luxo. Rua General Glicério 74. Chaves na portaria. Tratar 52-7825.**

VENDE-SE — Apto. duas salas, três quartos com 150 m de área 8.000.000,00 à vista saldo em 20 anos pela Caixa. Tel: 25-4720 — 42-7373 — AZEVEDO.

JARDIM-LARANJEIRAS — Vendo apto. sala, 2 qts., banh. compl. em côr, excelente cozinha, dep. compl. emp., garagem. Entrega imediata. Apto. de frente em lindo Ed. Vêr Rua General Cristóvão Barcellos, 55, ap. 202.

EM FRENTE ao P. Guinle — frente, pilotis, esquadrias em aluminio e fac. em pastilhas, de sala, sl. grande, 3 qts., c| arm. 2 banh. socials coz., área e garagem. Ver à R. Gago Coutinho 85. Det. 45-2023 (Creci 330).

**LARANJEIRAS - Apartamento de luxo. R. Laranjeiras, 147, apartamento 404 — 1 salão (33m2), 3 grandes quartos c/ armários, 2 banheiros em côr, cozinha, área de serviço c/ tanque, quarto e WC de empregada e garagem. Vá hoje ao local das 9 às 18 horas. CRECI 272. 30564 1400**

LARANJEIRAS — V. ap. sala, 3 qtos. ban. copa, coz. quintal s|elevador. — 12 milhões fin. 50% — PREDIBEL — 37-3378. CRECI 424.

## Leblon 1500

**LEBLON — PRONTO — PRÓXIMO A PRAIA — Rua João Lira 32 — Vendemos aptos. c| 2 salas, grande varanda, 1 quarto, cozinha e dependências. Entrega imediata. Informações: CONSÓRCIO MERCANTIL DE IMÓVEIS — Av. Rio Branco 156 — sl. 1508-11. Tels: 52-7636, 52-7537 e 42-5982 (CRECI n.º 7). 30520 1500**

**LEBLON — Avenida Afrânio de Melo Franco — Pronta entrega. Espetacular duplex com grande terraço, vista maravilhosa para mar e montanha, 3 salões, 6 grandes quartos, 4 banheiros sociais, copa, cozinha, lavanderia, 2 dependências para empregadas e garagem. Chaves na Avenida Ataulfo de Paiva, 80, mais detalhes com a IMOBILIÁRIA ITACAL LIMITADA, Avenida Almirante Barroso 6 grupo 1607. Tels: .. 42-9788 — 42-9796. (CRECI 478). 77648 1500**

LEBLON — Vendo apto. sala, 2 qtos. arm. emb. ban. compl. área c|t. dep. emp. etc. Sem interm. — 10 milhões à vista. Fone 27-4006.

**LEBLON — Em final de construção — Vendemos ótimos aptos. hall, sala, 3 dormitórios, banheiro completo, cozinha, área c| tanque, quarto e WC de criada. Ver no local de 9 às 18 horas. Av. Ataulfo de Paiva 470 —**

PA PREDIAL AQUARELA

Rua Sete Setembro 88 grupo 406. Tel: 52-3612 (CRECI 258). 30998 1500

AOS SRS. PROPRIETÁRIOS DE IMÓVEIS — ALMEIDA & CERQUEIRA IMOVEIS LTDA. precisa com urgência, para servir a inúmeros clientes, de aptos. de 2, 3 e 4 quartos. Adiante-se dinheiro para tudo que fôr necessário. Av. Cop. 605 s| 405 Tel. 57-8248.

PRAIA — ALTO LUXO — 4 qts. 2 salões, 55 milhões. 36-3530.

**LEBLON — Aptos. prontos: 1 sala, 1 quarto, cozinha, banheiro com azulejos em côr até o teto, área com tanque, quarto e WC de empregada. S| pilotis com sinteco, água quente na cozinha etc. — Ver até 18 horas na Rua José Roberto Macedo Soares n.º 18 (antiga Rua das Magnólias), junto à Praça do Jóquei.**

NATAN BERMAN CRECI 8
Rua Sete de Setembro 66 - 3º
22-6596 • 52-2281 • 32-6172
30544 1500

## Leme 1600

VENDE-SE — Pequeno apartamento nôvo de entrada, sala, banheiro e Kit. Rua Gustavo Sampaio, 630, ap. 405. Entrega-se vazio. Tel.: 47-6994 ou 22-4009. Dr. Luiz. Condições à combinar. — Cr$ 3.000,00.

## Lins Vasconcelos 1700

LINS VASCONCELOS — R. Aquidabã, 520, apts. prontos com 3-2-1 quarto c| dep. completas. Aceita-se IPEG, e Caixa mediante sinal. Corr. no local até 18h. ÓTIMA VENDE ÓTIMO. 42-1152 — CRECI 432 — 1a. locação. 30557 1700

## S. Conrado-Barra 1800

**UMA CASA MESMO — De frente para o mar, em centro de terreno sôbre pilotis! Sala, 1 ou 3 quartos dependências e garagem. Preço desde Cr$ 3.500.000,00 — Veja hoje! Av. Sernambetiba a 300 metros do Dina Bar — Barra da Tijuca — Informações: CONSÓRCIO MERCANTIL DE IMÓVEIS — Av. Rio Branco 156 — sl. 1508-11 — Tels: 52-7636, 52-7537 e 42-5982 (CRECI n.º 7). 30522 1800**

## Rio Comprido 2001

RIO COMPRIDO — Residência, 5 quartos, 3 salas, 2 banheiros, etc. 30 milhões. Tel.: 27-7287.

RIO COMPRIDO — V. ap. térreo sala, 3 qtos. dep. 5 milhões aceito prop. p| pag. à vista — PREDIBEL — 37-3378. CRECI 424.

## Santa Teresa 2100

ATENÇÃO — Vendo casa em Sta. Teresa com vista maravilhosa para tôda Baía Guanabara para Hermenegildo de Gomes 158, com 3 salas, 6 qtos., 2 grandes terraços e demais dep. Tratar tel. 46-7603 ou 26-0281 e c| Maria. Raro negócio — Base 35 milhões financiados em 3 anos.

VENDO edif. 4 pav., 4 apts., 3 qts., sl., grande cobert. terreno anexo. Preço abaixo valor. Tel. 49-7655, das 10 às 2. 2564 2100

MONTANHA E CENTRO — Vende-se Sta. Teresa ap. sala, 2 qts., dp. Empr. Armários, Exaustor etc. Base: 7 milhões à vista. T. 58-4223.

**SANTA TERESA — Rua Monte Algre 232 — Edifício Bela Vista — Sala, 2 quartos mais quarto reversível, dependências completas. Compre o seu apartamento pagando apenas Cr$ 17.400,00 mensais. Localização excepcional 2 frentes distando 50 metros do Bairro de Fátima, e a 100 metros da Rua Mauá (bonde). Próximo ao Centro, com farto comércio, condução e colégios. Visite-nos ainda hoje no local ou em nossos escritórios.**

STAND

Planejamento e Vendas de Imóveis. (CRECI 329). Av. Rio Branco 156 — 26.º andar, grupo 2621. — Tel: .. 31-2292 — Ed. Avenida Central. 77784 2100

## São Cristóvão 2200

S. CRISTÓVÃO — Vendemos aptos. na Av. Pedro Segundo 232-240 — Obra na 2a. laje — Sala, 2 quartos, banheiro, cozinha, área e dependências p| empregada — Preço Cr$ 2.421.600,00 — Informações: CONSÓRCIO MERCANTIL DE IMÓVEIS. Av. Rio Branco 156 — sl. 1508-11 — Tels: 52-7636, 52-7537 e 42-5982 (CRECI n.º 7). 30523 2200

## Zona Industrial 2400

VENDE-SE uma área na Pres. Dutra Km. 18 1|2. 7.000m2 Tratar na Av. Meriti. 2.911. Sr. Barão.

## Tijuca 2500

TIJUCA, apto, vendo à R. São Francisco Xavier, 116, 3 amplos qtos., salão, garagem e dep. pronta entrega. Preço 11.500 mil c| 4.500 em 30 meses. Tel. 32-7865. 23222 2500

COMPRO ap. de sl., 3 qts. etc., imed. de Haddok Lôbo. Negócio rápido. — 48-7390.

TIJUCA — Largo da 2a.-Feira — Vende-se apartamento de frente, para entrega em setembro, composto de 3 quartos, sala, cozinha, banheiro e dependências. Rua Almirante Brandão, 210, ap. 1010. Edifício s| pilotis c| elevador. Condições: entrada Cr$ 3.000.000,00, com 1.800.000,00 nas chaves e o saldo a combinar. (Estudam-se condições). Telefone 34-9431.

APART. — Ótimo, vende-se na Rua Antônio Basílio, 129, ap. 402.

APART. — Vende-se, Rua Conde Bonfim, 492|102. Tel.: 34-1019.

VENDO ap. de centro, 3 qts., sala, demais deps., garagem. 14 milhões. R. Lúcio Mendonça, 27, ap. 205. — Tel.: 34-7364.

**TIJUCA — Rua Andrade Neves — Vendemos aptos. de 2 ou 3 quartos, dependências completas, quarto e WC p| empregada. Veja hoje! Rua Andrade Neves, 268 (a rua mais residencial da Tijuca). Informações: CONSÓRCIO MERCANTIL DE IMÓVEIS — Av. Rio Branco 156 — sl. 1508-11 — Tels: 52-7636, 52-7537 e 42-5982 (CRECI n.º 7).**

**TIJUCA — Vendemos no melhor ponto da Tijuca, aptos. de sala, 2 ou 3 quartos, 2 banheiros sociais, dependências completas. Veja hoje! Alta classe em 4 pavimentos — Rua Itacuruça, 77. Informações: CONSÓRCIO MERCANTIL DE IMÓVEIS — Av. Rio Branco 156 — sl. 1508-11 — Tels: 52-7636, 52-7537 e 42-5982 (CRECI n.º 7).**

**AV. PAULO DE FRONTIN — Vendemos aptos. de sala, 2 ou 3 quartos, dependências — Desde Cr$ 27.600,00 mensais sem juros. Veja hoje! Av. Paulo de Frontin, 405 — Informações: CONSÓRCIO MERCANTIL DE IMÓVEIS — Av. Rio Branco 156 — sl. 1508-11 — Tels: .. 52-7636, 52-7537 e 42-5982 (CRECI n.º 7).**

**TIJUCA — Centro de terreno — Vendemos aptos. com salão, 3 ou 4 quartos, 2 banheiros sociais, toilette, copa-cozinha, 2 quartos, e WC p| empregada, garagem. Veja hoje! Rua José Higino 340 — Informações: CONSÓRCIO MERCANTIL DE IMÓVEIS — Av. Rio Branco 156 — sl. 1508-11. Tels: 52-7636 — 52-7537 e 42-5982 (CRECI n.º 7).**

**TIJUCA — LARGO DA 2a. FEIRA — Vendemos aptos. de sala, 1 ou 2 quartos e dependências, desde Cr$ .... 28.140,00 mensais. Construção LOPES DA COSTA ENGENHARIA S.A. — Veja hoje! Largo da 2a. Feira, esq. de Conde de Bonfim — Informações: CONSÓRCIO MERCANTIL DE IMÓVEIS — Av. Rio Branco 156 — sl. 1508-11 — Tels: 52-7636 — 52-7537 e 42-5982 (CRECI n.º 7). 30516 2500**

**TIJUCA — Vendem-se apartamentos prontos para entrega imediata compostos de sala e quarto separados, banheiro social completo, cozinha e área de serviço com tanque. No piso foi colocado Sinteco, edifício sob pilotis com ótimo acabamento em primeira locação, apenas 3 por andar, preço Cr$ .... 4.950.000,00 para pagamento em 3 anos. Ver no local diàriamente à Rua Carvalho Alvim 475. Tratar na PREDIAL COLISEU LTDA. Av. Rio Branco 135 grupo 708 — Tel: 22-4562 (CRECI 44). 30959 2500**

**TIJUCA — Edifício Utrillo — Rua Conde de Bonfim 536, a 3 minutos a pé, da Praça Saens Pena, lançamos confortáveis apartamentos de 2 salas, 3 quartos, copa, cozinha, banheiro sociais, totais e amplas dependências de empregada e de serviço, com garagem — Sinal Cr$ 390.000,00 — Prestações mensais: Cr$ 80.000,00 — Uma segura realização de H. MENDLOWICZ. Vendas e informações no local diàriamente das 9 às 22 horas e JULIO BOGORICIN (CRECI 95). Av. Rio Branco 156, 8.º andar, sala 801. Telefones: 52-8774 e 22-2793. 30778 2500**

**VOCÊ GANHA 3 OPORTUNIDADES EXCEPCIONAIS — Condições, planta e ponto — Projeto antigo aprovado sob o n.º 7.411.791/62 — Av. Maracanã 566 (próximo à R. Major Ávila). Aptos. de sala, 1 e 2 quartos, cozinha, banheiro, deps. de serv. e empr. completos, garagem, pilotis e play-ground. Preços a partir de Cr$ 3.250.000,00 entrada Cr$ 314 mil e prest. mensal Cr$ 29.750,00. Infs. no local até 22h, ou na Imob. Internacional — Rua México 31 gr. 603 (sede própria). Tels: 22-1441 e 32-6737. 75224 2500**

**SÃO FRANCISCO XAVIER — Rua Ana Néri 636 — Excelente localização — 2 quartos e sala ou sala e quarto separados. Ambos com dependências completas e garagem. Um tipo de apto. que vale a pena ver. Sinal de 100 mil e mensalidades desde 11.250,00. Construção da MATEC e vendas exclusivas da MOGNO IMOBILIÁRIA LTDA. Av. Rio Branco 156 - 18.º andar, gr. 1838. Tel: 42-3443. Informações no local até as 22 horas. 65493 2500**

ALDO MOURA vende apto. 101. R. Conselheiro Zenha, 53. Sôbre pilotis. 1a. locação. Prox. Pça. Saenz Peña. 2 salas conj., 3 qts. banh. soc. Copa, coz., deps. emp. garagem. Cr$ 13.000.000,00 financ. Ver no local das 8 às 16h. Infs. na SEÇÃO DE VENDAS. Av. Cop. 583 s| 810 — Tel. 37-9471. Creci 353. (Não caixas).

**USINA DA TIJUCA — Rua Raimundo Castro Maia 115. Excepcionais aptos. a 5 minutos da Tijuca e a 20 minutos da Praia do Leblon — 2 ou 3 quartos, sala e dependências completas — Ed. sôbre pilotis, dentro de um vale de 6.000 m2 de jardins. Todos de frente, com garagem. Sinal de ... e mensalidades a partir de Cr$ 33.750,00. Construção da MATEC ENG. — Ver no local das 9 às 22 horas, ou com a MOGNO IMOBILIÁRIA LTDA. Av. Rio Branco 156 gr. 1838. Tel: 42-3443. 30934 2500**

TIJUCA — Compra-se terrenos c| 12 x 30 ou mais para construção de aptos. Tratar c| F. PONCE DE LEON — CRECI 103 — Av. Rio Branco, 128 — 1.310.

TIJUCA — V. apto. sala, 3 qts. banh., coz., dep. 13 milhões — Predibel — 37-3378 — Creci 424.

TIJUCA — Rua S. Fco. Xavier — 39 — apto. 602 — frente — pronta entrega, grande. Tem telefone, 3 qts., sal. depends. diversas, garagem. 18 milhões. Financio. Fone 31-1621 — LUIZ BABO IMOVEIS.

ALDO MOURA vende apto. 201 Taumaturgo de Azevedo, 57 — prox. Tijuca Tênis Club. Sala, 3 qts., c| varanda, coz., dep. emp. Cr$ 9.500.000,00 financ. Em 36 meses. Ver no local das 9 às 18h. Na SEÇÃO DE VENDAS — Av. Cop. 583 s| 810 — Tel. 37-9471 — Creci 353 (Não aceito Caixas)

**TIJUCA — Rua Dr. Dilermano Cruz 170. Apartamentos de alto padrão em centro de terreno, cercado de luxuosas residências, somente para 11 famílias, 2 salões com toilette, 3 quartos, 2 banheiros sociais, copa-cozinha e dependências. Dois por andar, 3 elevadores, ampla garagem. Compre ainda hoje o seu apartamento na Tijuca, a poucos metros da Rua Conde de Bonfim, próximo à Muda, com todo comércio e condução. Prestações mensais de Cr$ 125.000,00. Visite-nos ainda hoje no local ou em nossos escritórios.**

STAND

Planejamento e Vendas de Imóveis. (CRECI 329). Av. Rio Branco 156 — 26.º andar, grupo 2621. — Tel: .. 31-2292 — Ed. Avenida Central. 30779 2500

**TIJUCA — VILA ISABEL — Prédio de 4 andares com apenas 4 aptos. por andar — Sala, 2 quartos, cozinha, banh. área com tanque e dependências de empregada; garagem e pilotis. Obra em início com grande facilidade de pagamento — Ver à Rua dos Artistas 235, próximo à Rua Pereira Nunes**

NATAN BERMAN CRECI 8
Rua Sete de Setembro 66 - 3º
22-6596 • 52-2281 • 32-6172
11898 2500

## Urca 2600

VENDEM-SE os apartamentos 303 e 304 da Av. São Sebastião, 111, com sala e dois quartos. Linda vista para o mar. Contratos terminados. Tratar no 302.

URCA — Vende-se ótima residência com varanda, hall, 2 salas conjugadas, 3 ótimos quartos, copa-coz., demais peças, garagem — Tel. 57-3879.

## Vila Isabel 2700

APROVEITE ESTA EXCEPCIONAL OPORTUNIDADE — Adquira o seu apartamento de 3 e 2 quartos, sala, living, dependências completas e garagem com pequeno sinal e prestações mensais a partir de Cr$ .. 20.000,00 — Vá ainda hoje ao local: Rua Barão do Bom Retiro 1981 (próximo à Pça. Malvino Reis) — Em início de construção edifício sôbre pilotis, 2 elevadores — 3 aptos. por andar — Garantia: Conta vinculada à obra em nome do condomínio no Banco do Rio — Construção de ENGECON LTDA. Informações e vendas diàriamente no local ou na PREDIAL JOBER — Av. Almirante Barroso 90 — 7.º andar grupo 717. Tels: 32-9527 e 52-4555 64888 2700

PÇA. B. DRUMOND — R. Visc. Santa Isabel, 46 — Últimas unidades à venda, aptos prontos de 1 e 2 quartos, c| dep., 4 pavts. com elevador. Corr. no local até às 19h — 50% ou 40% de entrada restante em 5 anos. — ÓTIMA VENDE ÓTIMO — 42-1152 — CRECI 432 — 1a. locação. 30556 2700

**AGUARDEM! DOMINGO, dia 5, no ponto máximo da Av. 28 de Setembro, ao lado da Igreja Nossa Senhora de Lourdes — Informações nos escritórios de: CAPRI IMOBILIÁRIA**

Rio — Av. Rio Branco 156, 6.º andar, grs. 608-9-10 — (Ed. Av. Central). Tels: .. 52-7323 e 52-7013. Niterói — Av. Amaral Peixoto, 60 — 11.º andar (Ed. Vassal). Tel: 3581 CRECI 288). 1610 2700

# JACAREPAGUÁ

## ESPETACULAR LOTEAMENTO NA FREGUESIA

**Vendem-se lotes de 360 m2 em prestações mensais, sem juros, na Rua Geminiano de Góes, junto ao n.º 780. Já com água encanada, luz ligada, ruas calçadas e prontas. Farta condução até ao centro da cidade. Loteações: Taquara-Carioca. Saltar na Estrada do Pau Ferro junto ao n.º 662 e seguir à esquerda 3 minutos a pé. Loteação Taquara-Mauá, saltar na Estrada dos Três Rios, junto ao n.º 351 e seguir à direita 3 minutos a pé. Vendas diàriamente, inclusive aos sábados e domingos no loteamento com FERNANDES — CRECI 400, das 9 às 17 horas, ou na Rua da Quitanda n.º 30 — grupo 209 — Tels. 52-2899 e 22-7014, diàriamente. 18476 91**

## Méier — Rua Getúlio n.º 49
## MAGNÍFICO EDIFÍCIO JÓIA

**— De 11 andares, 4 elevadores. Vendem-se os melhores apartamentos da Zona Norte, de ótima sala, 3 ou 2 grandes quartos, sala, de almôço, 1 ou 2 banheiros sociais, copa-cozinha, quarto e WC de empregada, área com tanque. Grande PISCINA e play-ground, garagem.**

**Edifício projetado no meio de terreno com enorme jardim e arborização em tôda a volta do prédio.**

**Preços a partir de Cr$ 2.890.000, com apenas 10% de sinal e suaves prestações mensais. Informações no local. 13643 91**

# TERESÓPOLIS
## EDIFÍCIO CONFORTO
## RUAS MAGÉ E APAPARU (NA RETA)

**Apt.ºs 1 e 2 quartos, dependências completas, pilotis, garagem e elevador. Incorporação de Jacques Bronchtein e Carlos Maurício Levac

VILA IZABEL. — Apto., vendo, 2 quartos, sala, dep. Preço excepcional à vista. Tel. 52-7865. 23223 2700

NA PRAÇA SETE — Vila Isabel — Vendemos aptos. de sala, 2 quartos e dependências. Desde Cr$ 14.100,00 mensais sem juros. Veja hoje! Rua Luiz Barbosa 130 — Informações: CONSÓRCIO MERCANTIL DE IMÓVEIS — Av. Rio Branco 156 — sl. 1508-11. Tels: 52-7636, .. 52-7537 e 42-5982 (CRECI n.º 7). 30521 2700

## Central 2800

ESTAÇÃO DO RIACHUELO. Rua Figueiras Lima 68, esquina 24 de Maio, vende-se no Edifício Salvador Guedes, sôbre pilotis, na 4.ª laje, último apartamento, grande sala, jardim inverno, 2 quartos cozinha, banheiro, quarto empreg. reversível WC e área c/ tanque, local p/ auto — Preço: 5.840.000 — Entrada e prestações suave. Ver no local.

RIACHUELO — Vende-se casa c/ sala, qto., cozinha, banheiro completo e quintal. Ver à Rua Flack, 79, c/ 4. ÓTIMA VENDE ÓTIMO — 42-1152 — CRECI 432.

ENCANTADO — R. Joaquim Martins. V. ap. vazio pelo IPEG ou Caixa c/ 650 mil de sinal. 42-1152 — ÓTIMA VENDE ÓTIMO. Creci 432. 30553 2800

VENDE-SE em Vaz Lôbo, prédio com 12 aptos., 1 loja, bem alugado. Tratar na Av. Meriti, 2.011, com sr. Barão.

ENGENHO NOVO — Vendo aptos. sala, 2 quartos, banheiro, cozinha depends. de empregada. Entrada: 1.500 mil. Ver Rua Bela Vista, n.º 107.

PARTICIPE DO MAIOR LANÇAMENTO IMOBILIÁRIO DE MADUREIRA — No melhor ponto: Rua Carolina Machado, 542|548 — Apartamentos de 2 e 3 quartos, sala, cozinha, banheiro e dependências completas — APENAS Cr$ 25.000,00 MENSAIS SEM JUROS — Salas comerciais ou sala e quarto conjugados. APENAS Cr$ 18.000,00 MENSAIS SEM JUROS — lojas e sobrelojas APENAS CR$ 28.000,00 MENSAIS SEM JUROS — Obra iniciada — ótima valorização, pois no mesmo edifício se construirá moderno e luxuoso cinema. Informações e vendas diàriamente no local ou na Av. Almirante Barroso, 90, 7.º andar, grupo 717. Tels.: 32-9527 — 52-4555 — 22-0058 — 42-4723. 64876 2800

IRAJÁ — Vendem-se aptos. no início de construção com 2 qts., sala e cozinha — 500 de sinal o resto com grande financiamento. 47-3150 com o proprietário.

VENDE-SE área dando para 300 lotes de vila no centro de Madureira à 400 metros da Av. Edgar Romero — preço 150 milhões com 40% de sinal e o restante a combinar — aceitam-se intermediários — 47-3150 com o proprietário.

BANGU — Vende-se ótima residência com grande sítio com árvores frutíferas, ótimas condições — Tel. 57-3879.

MADUREIRA — Av. Ernani Cardoso n.º 306, esq. de Padre Manso — O MELHOR PONTO DA ZONA NORTE, OS MELHORES APTOS — A MELHOR GARANTIA — 1 ou 2 quartos com dependências completas, inclusive para empregadas. Todos de frente e farta condução à porta. — Entre os Viadutos de Cascadura e Madureira. — Pela 1a. vez será usado na Zona Norte Alto Padrão de Construção. Pastilhas, tinta a óleo etc. — Sinal desde 100 mil e prestações mensais desde 19.750,00. — Construção com a garantia da MATEC ENG. COM. E IND. LTDA. — Vendas exclusivas da MOGNO IMOBILIÁRIA LTDA. — Av. Rio Branco n.º 156, gr. 1838. Tel: .. 42-3443 — Informações no local até 22 horas. 30937 2800

## Linha Auxiliar 2900

VENDE-SE 6 lotes em São João de Meriti, Parque José Bonifácio. Tratar à Av. Meriti, 2.011, Sr. Barão.

## Jacarepaguá 3001

CAMPINHO — R. Cirilo da Silveira, 117, apto. 101, apto. c/ 2 quartos e grande quintal. 42-1152. ÓTIMA LTDA. Chaves ao lado. 30554 3001

JACAREPAGUÁ — Na Praça Sêca — Rua Cândido Benício 916. GRANDE PONTO. — Centro de terreno, clima excelente. Todos de frente e com garagem, farta condução à porta. Edif. sôbre pilotis, com 2 elevadores, 1, 2 ou 3 quartos, ampla sala e dependências completas — Mensalidades desde: Cr$ .. 14.400,00. — Construção com a garantia do nome ECREL — Vendas exclusivas da MOGNO IMOBILIÁRIA LTDA. — Av. Rio Branco, 156, gr. 1838. — Tel: .. 42-3443 — Informações no local até 22 horas. 30936 3001

JACAREPAGUÁ - Vendem-se 2 terrenos água e luz, próximos a Freguesia. 360m2 cada. Preço Cr$ 3.000,00. — Tel.: 57-1374.

JACAREPAGUÁ — Terrenos em 100 prestações mensais s/ ent. s/ juros, financia material de construção. Tratar Av. 13 de Maio 23, 7.º, s/ 703. Tel.: 42-5197, das 17 às 19 horas com sr. Cipriano.

## Leopoldina 3200

BONSUCESSO — Av. Londres, 350 casa 1 — Vazio, c/ 2 quartos, sala, varanda e quintal. Chaves c/ 8. ÓTIMA VENDE ÓTIMO — 42-1152 — CRECI 432. 30555 3200

VENDE-SE magnífica residência, 4 quartos, garagem para 3 carros. Ver e tratar Av. Meriti, 2011, Vicente Carvalho, sr. Barão.

BONSUCESSO — Av. Guilherme Maxwell 583, vende-se apto. de 2 qts., sala, varanda, banheiro, cozinha, área de serviço, tanque e banheiro de empregada. Ver no local c/ proprietário. Preço: 8 milhões com 50% de sinal e o restante em 2 anos.

OLARIA — Rua Antônio Rêgo, 617 — Esq. da Rua Urano, em frente à Estação. Edifício São Francisco. Apartamentos de sala, 2 e 3 quartos, 2 banheiros (Social e de empregada) e área de serviço c/ tanque. TODOS DE FRENTE. Pagamento dentro das suas possibilidades. Garantia absoluta — Conta vinculada em BANCO. — Construção: AÇO ENGENHARIA LTDA. (Mais de 1.200 aptos. entregues no Est. da Guanabara). Incorporação: PREDIAL MAYAPAN LTDA. Rua México, 119 - 4.º, gr. 409 — Tel.: 52-5811. Corretores no local da obra até as 22h. 80560 3200

## Méier 3100

CASAS COM JARDIM E QUINTAL — Rua Cachambi, 156, Méier, próximo ao Jardim do Méier. De 2 andares com sala, 2 e 3 quartos, dependências completas, inclusive de empregada e garagem. Apartamentos de sala, 1, 2 e 3 quartos, cozinha, banheiro, área com tanque, dependências completas de empregada e garagem. Todos de frente. Mensalidades de Cr$ 25.000,00. Sinal Cr$ ..... 150.000,00. Vendas e informações diàriamente no local ou na PREDIAL JOBER, Av. Almirante Barroso, 90, 7.º andar, grupo 717, tels. 32-9527 e 52-4555. 64841 3100

## Niterói 3300

NITERÓI — Frente para o mar! Vendemos aptos. de quarto e sala (se-pa-ra-dos) e dependências. Apenas Cr$ 8.100,00 mensais, sem juros — Construção de R. J. OAKIM ENG. S.A. — Veja hoje! Rua Visconde do Rio Branco 51 — Informações: CONSÓRCIO MERCANTIL DE IMÓVEIS — Av Rio Branco 156 — sl. 1508-11. Tels: 52-7636, 52-7537 e .. 42-5982 (CRECI n.º 7). 30517 3300

## Ilhas 3400

ILHA GOV., Cocotá, Estr. da Cacuia, 1.120 — Vende-se esta ótima casa p/ 16 milhões a comb. Ver até domingo no local. Tratar: INEDITA, México, 119, G| 809 — 22-3220 e 22-7422 — CRECI 159.

CASA NOVA — Vende-se entr. 90 dias praia comércio e condução na porta, melhor bairro da Ilha, 2 qtos., sala e mais dependências, sinal Cr$ 1.000,00 até entrega mais Cr$ 1.000,00 e saldo a combinar em 4 anos. Tratar R. México, 119, s 406. Tels.: 22-3555 e 32-8949 — Dias úteis feriados. Rua Pereira Alves, 177 e 199.

ILHA DO GOVERNADOR — J. Guanabara — Vende-se ótima casa em centro de terreno, acabada de construir, c/ varanda, sala, 2 qts., cozinha e dependências. Nove milhões e meio de cruzeiros, sendo metade à vista e o restante em 1 ano T.P. Ver à Rua Gen. Estilac Leal, 92. Tratar c/ Mello de Araújo & Filhos Ltda., Av. Almte. Barroso, 6, gr. 2.106. Tel.: 42-8885.

## Petrópolis 3500

PETRÓPOLIS — APARTAMENTO COBERTURA COM VISTA PANORÂMICA — Vendemos à Av. 7 Setembro (em frente Museu Imperial) luxuosos aptos. com amplo terraço, living, sala de estar, 3 amplos dormitórios, 3 banhs. sociais, copa-cozinha, deps. emp. e garagem (área construção .. 255 metros quadrados). Ver no local diàriamente e tratar no Rio à Rua 7 Setembro 67 conj. 403. Tel: 52-1604.

PETRÓPOLIS — Vendo 2 ótimos aptos. de saleta, sala, j. inverno 1 e 2 qs. e demais dependências. 13 Maio, 160, ap. 406 — (Perto da Catedral).

PETRÓPOLIS — Praça Rui Barbosa 205 (no coração de Petrópolis). Magníficos aps. com living, 2 e 3 dormitórios com armários embutidos, copa-cozinha, 2 banheiros sociais e dependências completas. Ed. sôbre pilotis, garagem, play-ground. Todos de frente, centro de terreno, com lindo bosque privativo. Piscina. Entrada de Cr$ .... 450.000,00 e prestações de Cr$ 28.000,00. Construção e administração de ITA DE ENGENHARIA E CONSTRUÇÕES S.A. Informações: Av. Rio Branco 131 — 5.º and. grs. 503-4. Tels: 42-2010 e 22-3822. Corretores no local diàriamente (CRECI 304). 30539 3500

PETRÓPOLIS — Apartamento Cobertura — Vendemos em final construção o apto. C-02, situado à Praça Ruy Barbosa, 95, constando de amplo salão, 3 dormitórios, 3 banhs. sociais, copa-cozinha, comp. dep. emp. e garagem. Ver no local com o encarregado e tratar no Rio à Rua 7 Setembro, 67, conj. 403. Tel.: 52-1604.

PETRÓPOLIS — Vende-se casa na Rua Carlos Gomes, 180-Bingen, em terreno de 37 m de frente, por 120 m de fundos. Chaves na Av. 13 de Novembro, 175.

PETRÓPOLIS — Casa 1 só pavimento, terreno bastante plano, 43x120, Var.-living c/ lareira, 4 qts. c/arm. emb. banh. Depend. emp. — MOSTARDEIRO — Petrópolis. Tel.: 3770 — CRECI 377.

PETRÓPOLIS — Vendem-se RICAS RESIDÊNCIAS com todo confôrto, modernas. Sala, dois dormitórios, armários embutidos, lareira, banheiro completo, copa-cozinha, dependências de empregados, grande terraço, num belíssimo parque com piscina, com a vista mais bonita de Petrópolis, a 5 minutos do Centro, na Rua Batallairo na Moselha. No Rio: MOSTARDEIRO, México, 168 - gr. 1005 — Tel. 22-3708; em Petrópolis. Telefone: 3770. Av. Portugal 332.

PETRÓPOLIS — Bela casa terreno cêrca 4.000m2., planos, 3 salas 4 qtos., 3 banhs., cos., dep. 3 emp. qts., chauffeur, piscina c/pavilhão anexo, salão jogos crianças, garagem, 3 carros. — MOSTARDEIRO — Petrópolis. Tel.: 3770 — CRECI 377.

PETRÓPOLIS — Terreno plano 18x50 c/ bemfeitorias, muros e luz Cr$ 3.300.000,00. Facilita parte. — MOSTARDEIRO — Petrópolis. — Tel.: 3770 — CRECI 377.

PETRÓPOLIS — Itaipava — Vende casa de campo situada à Est. das Arelas (parte calçada), construída em terreno de 2.500 m2, tendo: salão, 3 qts., arm. emb., banh., cozinha, etc. muita água, pomar em formação, belíssima vista. Preço: 10 milhões. Tr na Est. União-Indústria, km 74, entrando na 1ª ponte à esquerda e passando o Hotel Flórida, primeiro portão amarelo.

PETRÓPOLIS — Itaipava — Vend ou alugo casa de campo localizada no Quilômetro 74 da Est. União-Indústria, 1º ponte à esquerda, junto e depois do Hotel Florida, 1ª casa de portão amarelo. Depois da Semana Santa — tel. 45-8610.

## Teresópolis 3600

TERESÓPOLIS — V. terreno — 12 x 50 plano, calçado e murado. Rua Carmela Dutra — junto e antes do nº 411 — Prop. 57-8783.

ALTO — Vende-se ap. apto. junto ao Higino. Térreo elevado. Sala, 2 quartos, coz., banh. e área com tanque. — Chaves com "Rebello Imóveis Ltda." — Creci 453 — Francisquinho. Parque Regadas, 128. Tel. 2682.

TERESÓPOLIS — V. casas c/ 2 pav. com 2 qts., sala, alt., dep. quintal. Rua Cel. Santiago — 228 e 232 — Fac. e fin. Prop. 57-8783

AP. CONJUGADO — Vende-se de frente, 1.º andar, ótima localização. Infs. com "Rebello Imóveis Ltda." — Creci 453. FRANCISQUINHO, Parque Regadas, loja 128 — Tel. 2682.

TERESÓPOLIS — Alto — Terreno, vendo um plano à 30 m da Reta, com 810 m2, à Rua Barreto Dantas, antiga Rua Japurá. Aceito troca por apto. no Rio ou Petrópolis. Tel. 23-5733.

CASA — Vende-se de s. 2 qs., banh., coz., garagem, WC e q. de empregada, recém-construída c/ apenas ... 1.500 mil de entrada e o saldo em 60 meses. Infs. com "Rebello Imóveis Ltda." — Creci 453. FRANCISQUINHO — Parque Regadas, loja 128 — Tel. 2682.

TERESÓPOLIS — Atenção — ap. pronto oportunidade única. Entr. só 50%, sala — qto. sep. jard. inv. banh. coz., ver no local — Feliciano Sodré — 396, apto. 523, ou no Cine Alvorada — Loja 4 com Laginestra — (Creci-420) ou Rio 47-31544.

MANSÃO — Magnificamente localizada. Para família de alto trato. Vendo, em terreno de 40.000 m2, a maior parte ajardinado, excepcional casa de campo, c/ telefone, piscina, saunas, etc. Infs. pessoalmente c/ Rebello Imóveis Ltda. Creci 453 — Parque Regadas, loja 128 — Tel.: 2682.

TERESÓPOLIS — Vale de São Fernando, terrenos com 20 x 30, água e luz a 4 km do Centro, um km antes do Teresópolis Country Club. Entrada de 200 mil e restante em 50 prestações de 20 mil sem juros. Poucos lotes. Rua Gonçalves Dias, 644, 2.º andar. Tel. .... 22-7479 e 2022 — Teresópolis aos sábados e domingos.

VALE DAS IUCAS — Vendo casa mobiliada, c/ jardim de inv., sala c/ lareira, 2 qts. c/ arms. embs., 2 banhs. azulejados até o teto, sendo 1 completo e privativo de 1 dos quartos. Cozinha azulejada até teto. Quarto e banh. anexo, p/ hóspedes. Garagem c/ quarto de empregada. Infs. e chaves c/ Rebello Imóveis Ltda. (Creci 453). FRANCISQUINHO — Parque Regadas, loja 128. Tel.: 2682.

TERESÓPOLIS — Vende-se na Raiz da Serra, estrada Rio-Teresópolis, Km 42 a 47.300 m2 moderna Casa de Campo, c/ água encanada e luz, em centro de amplo terreno c/ rio encachoeirado c/ piscina e benfeitorias. L. S. Francisco, 26, s/ 711. Tel.: 43-6476. — CRECI n.º 256.

BOM RETIRO — Vendo casa nova, luxuosamente acabada, com sala, (com lareira e persianas), 3 qts., (todos com arms. embs.) 2 banhs. sociais, copa-cozinha, q. e WC de emp., área coberta c/ tanque, construída em 2 lotes — Vendas com "Rebello Imóveis Ltda." — Creci 453 — FRANCISQUINHO — Parque Regadas, loja 128.

TERESÓPOLIS — Parque de Imbui, sítio Vindobana. Vende-se 4 casas, em tamanho diferente, variando os preços de oito até 30 milhões. Tratar c/ D. Margot 2022 ou Rio 36-7145.

CASAS DE VERANEIO? IMOBILIÁRIA ATENAS lhe proporciona os melhores negócios. Preços justos de ocasião. Consulte-nos — Parque Regadas 127, tel. 3774 ou Rio .... 32-3727 — COMPRA, VENDE, INCORPORA.

RESIDÊNCIA DE CAMPO V. ao lado bairro Yucas sala var., 3 qts. 2 banhs. sociais aquec. interno água própria terr. 24x40 arv. frutas casa aos fundos, qto. sala galinheiros Cr$ 6 milhões combinar chaves. Av. Feliciano Sodré, 1096, sl. 104. Inf. 52-6565 Antunes.

APTOS. PRONTOS, 1.ª locação — Lançamento IMOBILIÁRIA ATENAS — Parque Regadas 127 — Tel. 3774. Rio 32-3727 — Oportunidade — Qto., sala, conjugado — 2 qts. com/sem dependências. Preços a partir de 3 milhões. Faça você as condições. Corretor no local (Reta).

RETA — Vendo lindo apartamento ricamente mobiliado, sancas, florões, sinteco cozinha, banheiro tudo m. amplo Cr$ 4 milhões em 36 meses, 52-6565 — Antunes.

TERESÓPOLIS — Av. Alberto Tôrres 184. Av. principal do alto. "Edifício San Rafael" c/ sala, 1, 2 e 3 qtos. qto. e banh. de empregada, área de serviço c/ tanq. salão de festas, elevador, garagem. Sinal a partir de 106.400,00, mensal desde 32.000,00. — Uma garantia do Incorporador "JAYME GORBERG" Loja "A ECONÔMICA", Rua 7 de Setembro 44. (Esq. de Quitanda). Tel: 42-5136 — Vendas em Teresópolis "LAGINESTRA" (CRECI 420) — Galeria do "Cine Alvorada", loja 4. Tels: 2249 e 3396 — Reta, corretores no local sábados e domingos. No Rio c/ o Incorporador tel: 42-5136. UMA GARANTIA NA CONSTRUÇÃO MÉSON ENGENHARIA LTDA.

VENDO casa c/ sala, 3 qts., arm. emb. copa-cos., 2 banh. dep. emp., garagem, jardim, Rua Parnaíba, 1456, no Alto. Ver no local. Tels.: 42-5000 e 42-7327.

TERESÓPOLIS — Vendo magnífico terreno com 2.000m2, próximo ao PARQUE REGADAS. Inf. Tel. 47-4080. Dr. RIBEIRO DA COSTA. (CRECI 111).

TERESÓPOLIS — Vendem-se últimos terrenos planos prontos para edificar (incorporação) frente de 25 e 30 metros. Tratar R. Duque de Caxias, 148, com Ramos ou Otorio Ter. 2968 Rio: 32-1296.

TERESÓPOLIS — Vendem-se apts. novos de frente sala, 1 e 2 qtos., dep. empda. R. Duque de Caxias, 148, em frente casa e jardim. Telefones 32-1296 — 2968 — Ramos.

TERESÓPOLIS — Vendo terreno 25x50 — Rua Carmela Dutra. Av. Delphim Moreira, 631.

FAZENDA — Vendo próximo a FRIBURGO, grande FAZENDA com 1.000 hectares, com produção mensal de .... 2.000 MILHÕES líquidos, vendo integral ou partes. Inf. Tel. 47-4080. Dr. RIBEIRO DA COSTA. (CRECI 111).

CASA com 122m2 — 2 salas, jardim de inverno, 2 quartos, etc. Garagem c/ sobrado. Reservatório de água p/ 20 mil litros. Terreno .... 720m2. Informações: Av. Delphim Moreira, 631.

TERESÓPOLIS — Vende-se apartamento de sala e quarto separados, cozinha, banheiro e varanda, mobiliado. Ed. Ruth — Rua Rui Barbosa, 209, ap. 310, em frente à Prefeitura. Pode ser visto na sexta-feira, sábado e domingo.

TERESÓPOLIS — ALTO: Maravilhosa casa com mais de 750 metros quadrados de construção em terreno plano de 5.400 metros e duas frentes. Tratar com o sr. Heitor, fone 3147 — Teresópolis.

FRANCISQUINHO, o corretor mais relacionado de Teresópolis, vende o imóvel que você procura. "Rebello Imóveis Ltda." CRECI-453. — Parque Regadas, loja 128.

CASA ótimo negócio! Var., sala, 3 qtos. 2 ban. sociais, copa, cozinha, dep. comp. emp. excelente localização. Preço e condições excepcionais. Ver e tratar. LAGINESTRA. Galeria do Cine Alvorada, loja 4 — Reta — Creci 420.

TERESÓPOLIS — Terreno para incorporação — 20x50 excelente localização. Ver e tratar: LAGINESTRA. Galeria do Cine Alvorada, loja 4 — Reta — Creci 420.

SALA-QUARTO SEP. — Ban. e coz. ótimo local! Preço e condições excepcionais. Ver e tratar: LAGINESTRA. Galeria do Cine Alvorada, loja 4 — Reta — Creci 420. 64214 3600

CONJUGADO, banheiro e cozinha. Preço e condições excepcionais. Não perca: Ver e tratar: LAGINESTRA. Galeria do Cine Alvorada loja 4 — Reta — Creci 420. 64214 3600

ESPETACULAR TERRENO c/ 2 frentes! Preço e condições excepcionais. Ver e tratar: LAGINESTRA. Galeria do Cine Alvorada, loja 4 — Reta — Creci 420.

APARTAMENTO PRONTO E MOBILIADO! Atenção! Conjugado amplo, ban. e coz. localização espetacular! Ver e tratar: LAGINESTRA. Galeria do Cine Alvorada, loja 4 — Reta — Creci 420. 64214 3600

PECHINCHA! Atenção! casa tipo apto. var. sala, 2 qtos. ban. coz. área c/ tanque e peq. jardim. Entrada p/ auto. Sinal, 2 milhões. Saldo a combinar. Ver e tratar: LAGINESTRA. Galeria do Cine Alvorada, loja H — Reta — Creci 420. 64214 3600

TERESÓPOLIS — Na reta do Alto, à Av. Oliveira Botelho 141 entre o Higino e a Praça da Cascata dos Amôres — Aptos. de sala, 1 ou 2 quartos, coz. banh. área c/ tanque. Piscina e garagem. Cr$ 30.000,00 p/ mês. Infs. no local ou em nossos escritórios.

NATAN BERMAN
CRECI 8
Rua Sete de Setembro 66 - 3º
22-6596 - 52-2281 - 32-6172
11896 3600

## Friburgo 3700

FRIBURGO — Proprietário vende ou troca por imóvel no Rio, palacete localização privilegiada, centro cidade e completamente isolado, novo, estilo suíço, 5 quartos, 2 salões, lareira, terraços copa-cozinha, despensa, dois banheiros sociais depósitos, arms. embutidos, rouparia, garagem, depends., caseiro, lavanderia, etc., etc. Jardim e várias benfeitorias. Muita água. Cr$ 265 milhões. Rua Visconde Itaboraí, 208. Tel.: 3005. Tel. Rio: 57-6774 e 36-5322.

NOVA FRIBURGO — Vendo um bonito apartamento no centro da Cidade, com sala, quarto tem sancas, florões, sinteko, banheiro em côr e área. Pronto para morar. Tratar em Friburgo, Tel.: 2348 c/ Irene Bohrer ou pelo tel. 23-8490, ramal 157, com Aloísio, depois das 12 horas.

NOVA FRIBURGO — Vendo, casas, fazendas, sítios, apto., casas de campo, etc. Tratar com Irene Bohrer. Tel.: 2348.

NOVA FRIBURGO

Vendo esplêndido Sítio em Mury com área de 60.000, esplêndida residência, tôda arborizada, gramados, piscina e casa de empregada, etc.

Vendo magnífica residência no Cônego. Condomínio Parque SANTA TERESINHA.

Vendo ótima residência. Jardim SANS — SOUCI.

Vendo confortável residência no centro da cidade. Informações: MEZAVILLA — Ed. MARAJÓI — Grupo 102 — Fones: 2466 — 1156. 73228 3700

## Sítios e Fazendas 3800

SÍTIO em Teresópolis — Vende-se c/ 6 1|2 alq. a 5 km. da Boa Fé, localização maravilhosa, rio encachoeirado, luz própria de turbina, residência moderna com armários embutidos, grande casa antiga, moinho de fubá, chiqueiros e galinheiros novos (animais a parte), grande área cultivada, mato e nascentes. Preço Cr$ .... 20.000.000,00 — Tel. 47-0601 e .. 27-8008.

SÍTIOS — V. diversos, em Teresópolis, a partir de Cr$ 3.500 mil, muito fac. — Infs. tel. 52-6565. — ANTUNES.

SÍTIO SÃO LAZARO — Na Suíça do Brasil — Alt. 600 m. Onb. 50m. 600m. da Cidade. 500 m est. trem e 90 Km ao Rio, ótima est. rodagem ao portão sítio. Vende-se (Sacra Família R. Comand. Arcelas — Est. do Rio) 2 casas mobiliadas, bom galinheiro, gelad., água, gás, luz (fôrça Light) em abundância, med. 1.796 m2, totalmente limpo, plano, iluminado horta e frutas 5 milhões, 50% à vista. Melhor inf. 48-9445, 10 às 12 e depois 20h. Proprietário passará Semana Santa no sítio.

FAZENDA — V. Teresópolis, 42 alqs. geométrs. Rio volumoso, ótimas terras p/-lavoura ou clube. Cr$ 20 milhões, fac. Tel. 52-6565. — ANTUNES.

SÍTIO 7.000 m2 em frente o Sítio Pica-Pau. Neg. ocasião é na Av. Arcampo, tem luz, começa no Restaurante Frango Assado, Av. Rio-Petrópolis, km 18, COUTINHO, tel. 54-1990.

SÍTIO COM CASA — Estação Eng. Pedreira - Nova Iguaçu - 51.000m2 — Casa nova de sala e 2 quartos — Cr$ 4.200.000,00 1|2 à vista e 1|2 em 36 meses c/ juros. A casa está ocupada mas entregamos vazia. Tels.: 42-0913 ou 42-0017.

SÍTIO POR APARTAMENTO

Troco sítio na Estrada do Mendanha, 3.606, a 45 minutos da Praça Mauá e a 5 minutos de Campo Grande, ônibus na porta, medindo 10.400m, todo plantado, com laranjeiras, mangueiras, cajueiro, mamoeiros, fruta de conde, aipim, tudo em franca produção; galinheiros, pocilga, coelheiras, ampla e moderna casa de residência, com 3 quartos, 2 salas, salão de inverno, alpendre, banheiro, cozinha, amplas dependências de empregada, água e luz em abundância, mobiliada ou não, com geladeira, grande casa de caseiro, por apartamento em Laranjeiras, Copacabana ou casa ou apartamento em Petrópolis, com 2 quartos, sala, dependências e vaga na garagem. Tratar no local. 12640 3800

FAZENDA TERESÓPOLIS — (Pecegueiros) — C| 13 alq. geomet., a mais linda da região, auntiosa residência c| 5 qts., salões etc. Rio volumoso, cascatas, 2 moinhos, muitas plantações, 6 casas de colonos, cocheiras, estábulos, paióis etc. Porteiras fechadas. Cr$ 35 milhões. (Planta e detalhes) Tel. 52-6565 (ANTUNES).

## Zona de Veraneio 3900

TERRENO DE PRAIA — Na Cidade de Muriqui a 1.000 m, com água encanada de verdade, cachoeira, clima de serra e praia, metos-fios demarcados, 360 m2 — Preço Cr$ 1.000.000,00 10% de entrada parcelados a combinar; escritura imediata, sem juros. Decreto nº 58, Av. Presidente Vargas 529, sl. 1206. Tels: 43-3370 e 37-5977 — Sr. DUARTE — Recorte o anúncio.

ENG. PASSOS — Vende-se barato, 3 lotes situados na Fazenda Três Pinheiros. Telefonar depois do dia 2 de abril. 54-1100 — Sr. Silva.

GUARAPARI — Garanta as férias de sua família para tôda a vida e participe na renda do Guarapari Palace Hotel. 2 parcelas de Cr$ 32 mil e o restante em 44 prestações de 10 mil. — 54-1708 (CRECI 180).

MIGUEL PEREIRA — Garanta as férias de sua família para tôda a vida no Hotel Itamaracá, é o mais pitoresco de Barão de Javary e junto ao lindo lago. Cr$ 36 mil de entrada e 44 prestações de 6 mil. — 54-1708 (CRECI-180).

LAMBARI — Águas minerais famosas na cura de intestinos e rins. Garanta as suas férias para tôda a vida no Hotel Italcy. Aptos. completos c| banheiro, nôvo e o máximo de confôrto. Cr$ 36 mil de entrada e 44 prestações de 6 mil. Tel.: 54-1708 (CRECI-180).

CASAS PRONTAS EM MAGÉ — Próximo a medicinal Praia da Piedade. Vendem-se na cidade de Magé casas prontas com varanda, sala, 2 quartos, cozinha, banheiro e quintal; pequena entrada e o saldo financiado em prestações a partir de Cr$ .... 35.000,00 mensais. Vendas com a ORGANIZAÇÃO MARA. Tel: 43-7681. Av. Pres. Vargas 509 — 20.º andar. 1098 91

REVELLO — 42-1086
CORRETORES DA INDÚSTRIA — COMÉRCIO
(Desde 1943)
FÁBRICA DE PREGOS

Vendemos grande e moderna Fábrica, dividida em 5 seções, com cêrca de 30 máquinas internacionais de alta produção e, 1 camioneta p| entrega. International K.B. 2. Produção diária 2.000 Kilos. Bom stock, grande faturamento. Aluguel barato. Contrato 5 anos, prorrogáveis. Tudo rigorosamente em dia — Maiores detalhes — Av. Rio Branco 277 — (Gr. 1906). 26187 90

Srs. proprietários de Imóveis na Guanabara

Aceito imóveis p/venda. Dou tôda assistência necessária durante a transação. L.S. Francisco, 26, s|711. Tel. 43-6476. Sr. ARAÚJO — CRECI n.º 256.

## C. V. de Indústrias e Casas Comerciais 90

BAR — LUNCH — Vende-se melhor ponto Copacabana. Preço 18 milhões. Trat. Av. Copacabana, 374-A 19 horas em diante.

# VENDAS DIVERSAS

AQUECEDOR a gás, ingl., Ascot, nôvo, vende-se. Tel.: 36-4281.

LUSTRES franceses maravilhosos — Vendem-se. Tel.: 46-3482.

LIVROS USADOS — Compro, em bibliotecas avulsos. Tel.: 43-9710.

LANCHA COLUMBIA, "Fiberglass", c/ motor Elgin 14 HP e trailer; urgente. 880 mil tudo. SR. CARLOS, 27-3682.

QUADROS — Vende-se impressionistas. Tel. 57-7298.

COMPRO antiguidades tudo, porcelanas, baixelas, cristais, bandejas obj. de arte, quadros etc. — Tel. 58-8352.

FAMÍLIA AMERICANA transferida vende, de origem americana: geladeira GE, 2 portas, 16 pés, superluxo, último modêlo, cadeiras de alumínio para varanda, grupo estofado, chá, cama de empregada, sofás, poltronas, sofá-cama, mesinhas, abat-jours, bar, discoteca toalha chinesa com guardanapos, caminha de criança, etc. Rua Visconde de Pirajá, 447, apto. 202.

SAPATOS para crianças, em 7 mensalidades. Rua Uruguaiana, 60/62. Tel.: 43-5657. 85384 89

ASPIRADOR ELECTROLUX, sueco, na caixa, 35.000, e enceradeira sueca, p. uso, 30.000. Av. Copacabana, 71, ap. 402.

MÁQUINA RETRATO Voigtlander, alemã, F. 1:2.2 — 6x6, completa, perfeito estado, c| 3 pés. 28 mil. Tel.: 37-7616. Tipo Rolleflex.

PARTICULAR compra prataria, bandejas, candelabros, tapetes, figuras de bronze, moedas, mármore, cristais e tudo de mais. Tel.: 37-7616.

ELETROLA PHILIPS pick-up, 2 rotações, caixa mogno. 100 mil. Tel.: 37-3678.

PICK-UP GARRARD 88|4, inglês, nôvo, 4 rotações, vendo, ocasião Tel.: 37-3678.

COMPRO geladeira, gravador e televisão. Tel.: 26-8682.

TÁBUA PASSAR, aspirador, enceradeira Electrolux, circulador, máq. Faf. — Vol. da Pátria, 166|102.

TÁBUA PASSAR, circulador, aspirador, encer. Electrolux, Singer Baby. Marquês S. Vicente, 158|102.

DISQUE o n.º da elegância, 43-5657. — Informações sôbre venda de sapatos de classe em 7 meses. 85383 89

COMPRO enceradeira, máq. escrever e costura etc. 46-6839.

AQUÁRIO grande de luxo todo equipado e enfeitado. Vende-se. Tratar telefone 37-0646.

ENCERADEIRA ELECTROLUX, desde 28.000; Arno, 25.000, Aspirador Electrolux, 45.000. Rua Acre, 84, sala 1.

VENDE-SE Hasselblad, com 3 objetivas e acessórios e bôlsa para o conjunto. Um projetor Rollei (35mm, 4x4 e 6x6). Oportunidade. Ver Rua Laranjeiras, 76, apto. 404.

MOEDAS antigas — Compro, cédulas, selos, medalhas, comendas p| coleção. Vou a domicílio. Tel. 58-8352.

MÓVEIS antigos — Compro, jacarandá e francês est. Luiz XV e XVI. Tel. 58-8352.

SENHORA vende guarda-roupa de pau-marfim; geladeiras, TV Lerpas, sofá-cama de casal, etc. Ver Barata Ribeiro, 105, apto. 404.

NA CERTA!... Suba só um andar e compre por menos! Carabinas "ROSSI" de ar comprimido por Cr$ 15.000,00, inclusive chumbo e alvos. Longo alcance. Só comparando V. Sa. se certificará de sua alta qualidade. Rua da Quitanda, 60, 1.º. Tel. 22-1747. — CINE FOTO ARMAS.

CHEGARAM E SAÍRAM! — "Ina" "Ina" "Ina" — Restam poucas e os preços vão subir! Aproveitem! Arma de precisão, cal. 32. Inconfundível! Registro completo mais 50 balas. Grátis. R. Quitanda, 60 — 1.º — Tel.: 22-1747. CINE FOTO ARMAS S.A. 87466 89

CONJUNTO de 2 mesinhas lado sofá, mesa centro 1 metro, com mármore carrara, lindas, pés dourados, entalhadas. 100 mil. Siqueira Campos, 241-A.

VENDEM-SE móveis motivo de viagem. Rua Barata Ribeiro, 211 apto. 205.

PARTIC. vende: 2 poltr. tec. alg. marrom, 1 mesa redonda c| 6 cad. Tel. 57-1870.

VENDEM-SE por preço de ocasião armário guarda-louça, colchão e estrado de molas, "Super-Divino" para casal. Rua Júlio Ottoni, 254 (Santa Teresa), entre 8 e 10 horas.

VENDE-SE armário de imbuia, 4 portas, desmontável e grupo estofado em sucupira. Praia Botafogo, 290 apto. 92. Tel. 23-3067.

REVENDEDORES, não comprem sem ver nossos preços. Rádios e lampiões de pilhas. Salas, blusas e novidades. Imp. New York, Av. F. Roosevelt, 120, s. 206, Castelo.

COMPRO TUDO: Prataria, cristais, porcelanas, tapetes, antiguidades, quadros, bronzes. — 43-9710.

COMPRO 1 TV, 1 piano, 1 acordeão, 1 geladeira, 1 máq. escrever, 1 armário marfim. Urgente, à vista. Tel.: 57-0960.

CADEIRAS DE ALUMÍNIO dobráveis para varanda e terraço. Família americana transferida vende e todos os móveis, geladeira etc. de origem americana. Rua Visconde de Pirajá, 447, apto. 202.

LIVROS — Compro, atendo a domicílio. Tels. 58-9195 e 42-3450. — Braga.

OITO VOLTS, Amp. Watímetros, 2 med. trif. etc., vende-se. Tel.: 38-4281.

OBJETOS DE ARTE — Quadros a óleo, espelho veneziano de madeira c| anjos, frutas etc, grupo de sala, jarra etc. Tel. 46-4124.

TACOS DE GÔLFE — Spalding top flight. Vende-se set completo com bôlsa e carrinho, também 1 jôgo de halteres e uma mala-armário. Praia de Botafogo, 290 apto. 92. Tel. 23-3067.

LANCHA — Colômbia, luxo, 30 pés, 2 motores Chrysler 115 HP, reversão hidráulica, super-equipado. Condições e preço: 25-4039.

ENCERADEIRA ELECTROLUX — Vendo, 22 mil. Barata Ribeiro, 368, ap. 1102.

PARTICULAR — Compra-se de uso: casacos de pele, estolas, colchas vicunha e onças. 37-7616.

COMPRA-SE TUDO URGENTE — Livros, TV, discos, vitrola, máquinas de costura, somar e calcular, gravador, projetor, enceradeira, ventilador, acordeão, bicicletas e outros (mesmo defeituoso). Resolvo na hora: 43-8582 — JOÃO. 4723 

# LOCAÇÃO DE CASAS E APARTAMENTOS

## Centro 1

CENTRO — Aluga-se gr. 400, fte. Rua Conceição, 105. Inf. port.

## Lojas e Escritórios 2

COPACABANA — Aluga-se uma grande loja de frente,subsolo. Ed. comercial. Ver e informações no local. Ponto comercial. Rua Francisco Sá, 35, loja 207, quase na (...) de Copacabana.

ALUGO amplo escritório com 7mx 17m (120m2) de frente, sito à Av. Copacabana, 609, apto. 701, contrato de 5 anos. Exclusivamente para firma ou emprêsa comercial. Trata-se pelo tel. 47-3916.

LOJA — Aluga-se ótima loja 40 m2, à Rua Barão de Mesquita, 742-B. Ver no local (chave com o porteiro). — Tratar à Rua da Alfândega, 367; tel. 43-6505, com ROBERTO, das 9 às 11h.

LOJA — Barata Rib, alugo nova, grande para qualq. ramo. 27-4995.

## Copacabana-Leme 8

AVENIDA ATLANTICA — Alugo apartamento mobiliado para temporada de 3 meses, sala, 3 quartos. Tel. 27-5377.

COPACABANA — Proprietário — alugamos o seu imóvel. Pagamos adiantado 6 vêzes o valor do aluguel do seu imóvel. Cobramos os aluguéis, zelamos pela conservação, garantimos o pagamento. Cooperativa Banco de Crédito Itabira, Rua Barata Ribeiro, 672, V. Sa. pagará sòmente Cr$ 50,00 por imóvel administrado.

APTO. mob. para temporada — Pôsto 6, 2 q., 1 sala, coz., banh. — 37-4301.

ALUGA-SE acomodações c/ telefone em apto. de luxo, período Semana Santa. 57-9735.

## Copacabana-Leme 8

ALUGO 2 vagas a rapaz em ap. de outro só. Av. Copacabana, 610, apto. 1103.

PROCURA-SE 1 quarto para alugar perto do Pôsto 2 para casal estrangeiro. Telefonar para D. Eva. 37-1509.

## Ipanema 12

ALUGO CASA — Preciso alugar, em Ipanema, Leblon, Gávea, J. Botânico — Tratar pelo telefone 27-3131 (das 12 às 22h).

**ALUGA-SE excelente prédio comercial de 3 pavimentos, acabado de construir constando de loja e 2 amplos salões por andar na Rua Aristides Lôbo, 34 e 34-A, próximo à Rua Haddock Lôbo. Ver diàriamente no local das 8 às 10h e tratar na R. do Rezende, 43.** 84491 27

## Petrópolis 35

PETRÓPOLIS — Alugo no Centro, casa grande, 5 quartos, móveis, confôrto. Até 30 de Novembro. Informações: tel. 27-1210.

ITAIPAVA — Alugo gr. casa luxuosamente mob. c/ 7 qts., 3 banhs 3 gr. livings, vastos terraços, copa-cozinha c/ gel., demais deps. Piscina privativa, 2 vagas garagem, gr. jardim. Preço mensal até 1/12/64 Cr$ 265 mil. Para o ano inteiro incluindo verão, mensal, Cr$ 285 mil. Serve unicamente p/ fam. de gr. trato ou Embaixada. Ver no local c/ GERALDO, entrando na Estrada Manga Larga, primeiro sítio à esquerda, sítio OLTENIA, depois tel. 36-1991.

ITAIPAVA — Alugo bungalôs mobiliados com cozinha, preço mensal, Cr 28 mil, 36 mil. Também casa maior de 5 qts. mob. para Cr$ 65 mil. Sítio OLTENIA. Estr. Manga Larga com GERALDO.

ALUGA-SE o apartamento 305 — Travessa Fragoso, 21, Ponte de Fones, Petrópolis — 3 quartos, 2 salas e dependências completas. Preço do tabelamento oficial. — Tratar no local.

ALUGO mob. alguns meses, Centro. 27-0546 — Pet. 4282.

## Friburgo 37

FRIBURGO — Alugo peq. ap. para temporada. Inf.: 34-7829.

## Zona Veraneio 39

CAXAMBU — Abril — Aluga-se apto. de frente, junto ao Parque, quarto e sala, mobiliado, geladeira, fogão de gás, louças, etc. Cr$ 50 mil mensal, diária Cr$ 2.500,00, mínimo 15 dias. 27-0851.

LAMBARI — Passe as suas férias nessa famosa estação de águas. O HOTEL ITAICY está em pleno funcionamento oferecendo o máximo de confôrto. Garanta-se enquanto é temp. Cr$ 30 mil de entrada e 44 prestações de 6 mil. 54-1708.

# GELADEIRAS

PRECISA-SE babá ccom referências para duas crianças, preferência portuguesa. Paga-se bem — Apresentar-se à R. Souza Lima, 257, apto. 901. Copacabana.

RARA OPORTUNIDADE — Particular que se muda vende uma geladeira Westinghouse quase nova, tipo maior, grande freezer, porta automática. Preço 420 mil. Av. Atlântica, 3484, apto. 601.

COMPRO 1 geladeira à vista — Sra. precisa p/ uso. Pago hoje — 58-5814. Dona Rosária.

COMPRO 1 geladeira para uso próprio. Tel.: 28-2843, sr. DUTRA.

GEL. GE 10 pés, pintura nova, ótimo estado, funcionamento perfeito, gavetas p/ carne e verduras 150 mil. Av. Copaca, 610, loja 7.

**GELADEIRA GE, 9 pés, ótimo funcionamento, gavetas p/ carne e legumes, ampla. Vende-se urgente. Cr$ 90 mil — R. Itacurussá, 116, C/5, Tijuca.**

GELADEIRAS, máquina de lavar, consêrto na sua casa, mesmo dia RUDOLF, 26-9346 e 27-9464.

GELADEIRAS 9%, per custou 340., vendo por 110. Ver Barata Ribeiro, 165, apto. 606.

PINTAM-SE geladeiras, máquinas lavar a domicílio. Coloca-se borrachas. Tel.: 46-1829 — Waldyr.

COMPRO geladeira e 1 TV — Urgente, à vista. Tel. 36-3652.

BORRACHA de geladeira pinturas cromagem, Sr. Gilbert. Tel. 45-5745.

**Técnico Alemão - Telefone: 42-7969**
**CONSÊRTO E PINTURA DE GELADEIRA**
**SERVIÇO GARANTIDO — ATENDE-SE DOMINGOS E FERIADOS — EM QUAISQUER BAIRRO.**

**Pintura de Geladeira**
Máquina de lavar, armários a domicílio. Serviço garantido. Orçamento grátis. Tel. 52-4617, sr. Devanir. 18469 59

FREEZER GE — 13 pés, vertical, nôvo. Marqs. S. Vicente, 158, 102.

GEL. "Frigidaie" 9,2 pés, estado de nova, pint. azul, gavetas para carne e verdura. 120 mil. Av. Copacabana, 610, Loja 7.

**GELADEIRA — CONSERTOS**
Técnico estrangeiro conserta qualquer marca num dia com garantia. Também aos domingos. Telefone: 37-8344, Eugênio. 28156 59

**PINTURAS E CONSERTOS**
De geladeira. Oficina especializada. Rua Visc. de Pirajá 318-A — subsolo, loja 17. Tel. 37-6602. 29146 59

**PINTURA DE GELADEIRA TEL. 34-0548**
A domicílio. Tinta Duco à pistola — com SEBASTIÃO. 15944 59

**GELADEIRA AMERICANA GE, 2 PORTAS 16 PÉS**
Família americana transferida, vende último modêlo superluxo e todos os móveis de origem americana. Rua Visconde Pirajá 447, apto. 202 (Ipanema). 29078 59

**GELADEIRAS**
Consertam-se — Pintam-se — Reformam-se — Ar refrigerado. Bebedouro de água. Máquina de lavar. enrolamentos de motores. Colocação de máquinas e carga de gás. Fone: 52-4230. 18455 59

## Hipotecas-Dinheiro 92

MOEDAS — Pago Cr$ 200.000,00. 640 rs. 1832-33, 320 rs. 1827-33. Santos Leitão, Graça Aranha, 169, sobreloja 7.

HIP. Retro j. 12% 5 a 100 milh. compro ap. pag. a vista. Z. Sul — 42-5641.

RENDA mensal de 4 a 6 mil cruzeiros por 100 mil aplicados. Loja de comestíveis aceita financiamento, garantia absoluta. Tratar Rua Bolívar, 38-A, sr. Arthur.

PARTICIPAÇÃO NOS LUCROS — Renda mensal de 4 a 6 mil cruzs. por 100 mil aplicados. Grande loja de comestíveis aceita financiamento a prazos curtíssimos (30 a 60 dias). Garantia total. Informações no local, exclusivamente entre 9 e 11 e 16 e 18 horas. Rua do Catete, 125, ou pelo telefone ..... 25-1622 — Manoel.

## Instrum. de Ótica 82

LEICA M3 — Último tipo, nova, com objetiva Summicron "dualrange" (focaliza desde 50 cm); fotômetro, filtros, aparelho de microfotografia (para uso com microscópio) e objetivas. Tudo nôvo. Ver R. Laranjeiras, 76, apto. 404.

APRENDA fotografia — Prof. N. Hoffmann — 25-5596.

FOTO EQUIPADO — Melhor oferta acima 1.600 contos. Tel. 30-1207.

## Máquinas diversas 88

SINGER PORTATIL BABY. Marq. S. Vic...

## Achados e Perdidos 61

NICOLAU MOISES DE SOUZA, estabelecido com oficina de alfaiate, na Rua dos Arcos, 49, sob. declara para todos os fins que foi extraviado o seu Alvará de Localização nº 110.230.

## Animais e Aves 63

LULU POMERANIA, miniatura. Vende-se. Tel.: 27-2329.

POODLE miniautra, filhotes c/ 4 meses, branco-preto, pedigree BKC. Canil Serra Linel. 3770 — Petrópolis. Rio tel. 22-3708.

PASTOR ALEMÃO, prêto, filhotes com pedigree do CANIL GRANJA BRANCA (SCAL RIO). Rua dos Andradas 96-A. · 30505 63

**CACHORRO POLICIAL**
Vendem-se dois, puro sangue, legítimos. Ver e tratar na Rua Eduardo Guinle, 61.

# MÓVEIS E DECORAÇÕES

**MÓVEIS EM JACARANDA — Temos para pronta entrega: mesas redondas elásticas e fixas, cadeiras império pé de cachimbo, medalhão, arcas de todos os tipos e tamanhos, mesas holandesas, bancos rústicos e demais peças do Mobiliário Colonial Brasileiro — Compre diretamente da fábrica e pronta entrega. Barata Ribeiro, 818, s/ 1. Aberto até as 21h.**

ATENÇÃO! Móveis quarto e sala novos, sem uso, pau marfim, juntos ou separados, estilo moderno. Tudo 220 mil. Av. Suburbana, 7702, p/ favor, sr. Silveira. Ver até 17h. — Abolição. 69641 83

JACARANDA — Mesas redondas e holandesas, cadeiras pé cachimbo, império e medalhão; poltronas, sofás, recamiers, marquesas, etc. Arcas, jogos de mesa p/ frente e lado de sofá, com e sem tampo de mármore, em jacarandá, decapê ou ouro velho. Abat-jours, toucheiros, lanternas e apliques. Camas marquesas, marquesitas, Luiz XVI, colonial americana e outros estilos, em jacarandá e decapê. Favor comparar preços e qualidade. Fábrica própria. Atende-se das 9 às 22 horas, inclusive sáb. e dom. — R. Mena Barreto, 148 — Tel.: 26-7437.

GRUPO ESTOFADO em Pelica Branca. Sofá de 4 lugares, com almofadas soltas, 2 poltronas ultra-moderna, própria para nosso clima. Custou 620. Vendo por 190. Tel. 27-1167.

INSTALAÇÕES COMERCIAIS — Armários embutidos. Móveis de todos estilos. Atende-se a domicílio. Rodrigues. Tel.: 48-5774.

LUSTRES de bronze estilo Luiz XV e Luiz XVI e mais 5 maravilhosos. Vendem-se, peças p/ pessoas de fino gôsto e de recursos, facilito o pag. Rua Sorocaba, 277.

**VENDO ótimo sofá-cama de casal, nôvo, pela metade do preço — Rua Sorocaba, 600. Botafogo.**

VITRIFICAÇAO E SERVIÇOS de assoalho em geral. Tel.: 28-5159, Luiz.

GRUPO ESTOFADO, pelica branco; sofá 4 lugares, 2 poltronas c/ almofadas soltas. Todo em vulcaespuma americana. De 480 por 175 mil. M. viagem. Ofertas telef. 26-9864. Facilito transporte.

SOFÁ-CAMA, 19 mil; colchão molas 15 mil. Av. 13 Maio, 23, s. 304.

BUFETE peroba, magnífico, por 20 mil, vendo hoje. Siqueira Campos n.º 241-A.

**MÓVEIS P/ JARDIM — A prova de água e sol, não precisa guardar. Lindos modêlos finos e originais. Fazemos também decorações de terraços, coberturas e jardins. Entregamos para Teresópolis, Cabo Frio e Petrópolis. CEZÁRIO D — Rua Sorocaba 600, Botafogo.**

**FAZ-SE DECAPÊ**
**Sr. Francisco. Tel. 36-3619** 20016 83

**LAQUEAÇÃO DE MÓVEIS**
E patinado. Sr. Francisco. Tel. 36-3619. 20017 83

**ESTOFADOR**
A domicílio c/ referência. Sr. MEDEIROS. Tels. 27-7759 e... 34-0002. 20932 83

**LUSTRADOR**
Lustra e reforma qualquer tipo de móveis — Ex-empregado da Mobiliária Olinda — José Fernandes. Fone: 32-4841. Recado. 20832 83

**CAPAS**
Rei das capas para móveis estofados — Tel. 25-5139. 8822 83

**SYNTEKO**
Vitrificadora ARCO-IRIS LTDA. Aplicadores Autorizados
Financiamos — Fone: 29-6051 11308 83

**EVITE MOSQUITO**
**MOSQUITEIRO IDEAL**
Fábrica Tel.: 43-5536. Rua General Pedra, 217. 82831 83

COLONIAL BRASILEIRO — Móveis avulsos fabricamos sob encomenda. Temos, também, peças autênticas. R. Barão de Mesquita 118 — Tijuca.

ARMÁRIO EMBUTIDO — Orçamento sem compromisso. Telefone 45-6264, Arlindo.

CAMA SOLTEIRO c/ colchão, ótima, 10 mil cruzeiros. Siq. Campos, 241-A.

GUARDA-VESTIDO casal, 4 portas, marfim, a 80 mil, nôvo. Telefone 37-3678.

GUARDA-VESTIDO marfim, solteiro, 20 mil. Rua Siqueira Campos n.º 241.

SOFÁ-CAMA plástico, casal, ótimo, 50 mil. Rua Siqueira Campos, 241.

SOFÁ-CAMA GELLY, gêlo, nôvo, plástico, a 35 mil. Siq. Campos n.º 241-A.

SALA JANTAR peroba mogno, mesa, cadeiras e bufete. 60 mil. Telefone 37-3678.

ATENÇÃO! — Móveis, quarto e sala novos, sem uso, pau marfim, juntos ou separados, estilo moderno. Tudo 220 mil. Av. Suburbana, 7702. P/ favor sr. Silveira. Ver até 17h. Abolição. 69641 83

**PERSIANAS COLÚMBIA**
De luxo, com cordas de nylon. Vendemos à vista e a prazo. R. Acre 39, s/4. Tel. 43-7743. 19790 83

FAZ-SE decapê velho e lustra-se móveis — 32-8605 — OLIVEIRA.

DOIS TAPETES BOUCLET de 16, um 3 x 4 azulão, e 2 x 3 vermelho. Tel.: 37-3678.

CONSOLE curvo, lindíssimo, tampo mármore estrangeiro, espelho cristal italiano, vendo. 150 mil. Tel.: 37-3678.

MÓVEIS USADOS — Casa PREMIER, Rua Siqueira Campos, 241-A — Compra, vende, troca e aluga. O nosso lema é resolver o seu problema. Visite-nos, por favor.

SEJA BENVINDO - Casa PREMIER - Rua Siqueira Campos, 241-A — Compra, vende, troca e aluga móveis usados.

VENDO bar moderno, marfim, com 3 banquetas, bem barato. 37-3678.

**Armários Embutidos**
**Pré-fabricados em qualquer madeira e estilo**
**Diretamente da Fábrica**
**R. Amadeu Amaral, 41 65**
**Tel: 30-6332** 68608 83

**SUPER SYNTEKO — VITRIFICAÇÃO**
No assoalho ou só raspa-se p/ cêra, facilita-se pagto. 57-8583 — MACHADO. 28170 83

**REFORMAS PINTURAS**
Acréscimo, modificações, instalações elétricas e sanitárias, azulejos, cerâmica, mosaicos, etc. Sr. Waldomiro — 32-8544. 18466 83

**DEDETIZAÇÃO ATLAS**

Contra baratas, pulgas, traças, cupins e insetos do lar em geral.
Cupim — 10 anos de garantia pela fábrica de persianas.
**HOLLYWOOD**
Tels.: 43-6563 — 43-7742. Preço? por apenas 3 mil cruzeiros, você dedetiza o seu apartamento ou casa. 4722 83

**CORTINAS JAPONÊSAS**
Complete a decoração de seu lar com as modernas e decorativas cortinas feitas de palitos de madeira, envernizadas ou pintadas em fino acabamento. Orçamentos — 28-0982 — Guedes.
NB: Fornecemos também p/ capital e interior. 28183 83

Exija Qualidade Exija... CASCOLAC
**A VITRIFICAÇÃO DE LUXO**
"Um produto da ALBA S. A."
mais brilho, mais beleza e proteção permanente ao seu assoalho
ORÇAMENTO GRÁTIS
TELS 42-2745 — 22-6931
277883

**Eis a vingança dos rins!**

Artritismo. Cálculos. Gota. Infecções. Dores fulminantes, ao menor movimento! Combata essas males, com ACIDUROL, eficiente antissêptico renal. Granulado, efervescente.

GRANULADO DE CARBONATO DE LITIO COMPÔSTO.
**ACIDUROL**
LABORATÓRIO VITA LTDA.
R. Francisco Manuel, 28
tel. 49-1299 - Rio

**CASAMENTO**
NO EXTERIOR — 30 dias. Larga experiência. Garantia de seriedade. Consultas grátis, 10 às 12 — 15 às 18h. Rua Assembléia, 63, s/ 302, — Tels.: 32-7080 e 52-3076, Rio De LEITE. 22737

**SALÁRIO-FAMÍLIA FOTOCÓPIA ABREU;**
(Fotocópias em 5 minutos) — Cópias mimeografadas — Cópias a máquina — Cópias heliográficas — Cartões de visita — Av. N.S. Copacabana, 796 — S/204 — Tel. 37-1386. 73327

## Diversos 74

PASSO barato, organização médico-dent. benef. antiga escrit., tel. no Centro, a profissional que possa ampliar. 22-5959. Costa 9 às 11h.

TELEFONE — Atendo recados profissionais. 22-5959.

TELEFONE — Vendo um; serve a qualquer local central. Transferência rápida; pagamento depois. Base 700. Cartas à portaria dêste jornal, ao n.º 24.164.

ATENÇÃO — Ap. el. de medição, conserta-se. Tel.: 38-4281.


QUE GOSTOSURA!

IMPORTANTE: os filtros SPARKLER reduzem ao mínimo o uso de cloro e dispensam o tratamento químico convencional. Eliminam bacterias e outras matérias orgânicas, mantendo a água cristalina e pura. Baixo custo de instalação e manutenção econômica.

OUTROS MODELOS DE MAIORES CAPACIDADES PARA PISCINAS OLIMPICAS E TRATAMENTO DE ÁGUA INDUSTRIAL

**SPARKLER S/A**
IND. E COMÉRCIO DE FILTROS
REPRESENTANTE RIO DE JANEIRO
ANDREAS WERNER
AV. FRANKLIN ROOSEVELT, 39 - S. 1320
TEL.: 22-6737



SEU MELHOR PROGRAMA no Rio

# Os Melhores Restaurantes

**Baianinha** (A DE COPACABANA) — Av. Atlântica, 3.880, Pôsto 6. Tel. 36-3613
Cozinha típica brasileira, Vatapá, Caruru e Acarajé — Peixes e Camarões ao sabor da boa terra. Maravilhosa vista para o mar.

**Adega de Lisboa — A casa de Francisco José**
Você janta, êle canta... Rua 5 de Julho, 335. Ar condicionado perfeito.

**Tonel**
Bar, Restaurante, Churrascaria — Cozinha Internacional. Dois endereços de categoria: Barão de Mesquita, 730 (Zona Norte) e Rodolfo Dantas, 102 (Zona Sul) — Direção de Kamoto & Costa — Tel.: 38-7550.

**RESTAURANTE El Bodegon**
Agora com nova direção — Apresenta o nôvo "show": "ESPANA TIPICA". — Cozinha típica espanhola e internacional. — Av. Copacabana 1361, Pôsto 6. Reservas: 27-0010 — Ramal 109 — Ar condicionado perfeito.

**FADO**
R. Barão de Ipanema, 156 (esq. Pompeu Loureiro) — Tel. 36-2062. — Restaurante típico português — Fados e guitarradas com Tristão da Silva e Adélia Pedrosa. Direção: Antônio Mestre.

**EMPIRE ROOF - SUPPER CLUB**
APRESENTA DIARIAMENTE A 1/2 NOITE, O "SHOW" "NA BATUCADA DO SAMBA" com BRIGITTE DARLING, ASES DO SAMBA, PANCHITO GUEMES, SAULO TARSO e o TRIO GUAIRACÁ (melhor de 63). Conjunto para dançar de Bibi. Rua da Glória, 46 - 13.º andar — Reserva: 22-2147

**Atração turística ALBA MAR** Onde se come o melhor peixe
JANTAR ATÉ 22h Tel. 31-0281. — Não abre aos domingos
Pavilhão único do antigo Mercado Municipal — Fácil estacionamento.

**JEAN RESTAURANTE** Rua Barata Ribeiro, 96-D GALERIA
LE PLUS FRANÇAIS DES RESTAURANTS DE RIO. — Ar condicionado perfeito. — Fechado às segundas-feiras.

**Plazablanca** Av. Pasteur, 520. Tel. 26-0768
Tôdas as noites: Aperitivos, jantares e ceias musicadas. Piano de Miguel. Cozinha internacional e serviço esmerado. Atração turística. Local especial para banquetes e reuniões sociais.

# As Melhores "Boites"

**Mariu's Inn**
Bar, Boite e Restaurante — das 21 às 5 da manhã. O ambiente gostoso e seleto que tomou conta do Rio. Rua Raul Pompeia, 102 (galeria). Cine Riviera. A "boite" melhor refrigerada.

**SKY TERRASSE** Estrada das Canoas, Último andar do Gávea TOURIST HOTEL
O mais deslumbrante cenário! Música de categoria internacional! Restaurante e "boite". Preços iguais aos da Zona Sul.

**STOP**
Estréia sábado "MISTER BOSSA-SHOW" com: Catulo de Paula, Trajano e as Sto-Girls. 2 conjuntos para dançar. Av. N. S. Copacabana n.º 1.241 — Galeria — Pôsto 6. Ar refrigerado.

**LA PALOMA** Carvalho Mendonça, 13
Categoria, Serviço Alto Gabarito, Refrigeração Perfeita — 2 "shows": 1h e 2h30m, com GAZOLINA e sua bossa. — Conjunto Everardo.

# Os Melhores Bares

**bar CANGACEIRO** Rua Fernandes Mendes, 25 Reservas: Tel. 37-2701
às 2as., 3as. e 4as.: HELENA DE LIMA — às 5as., 6as. e sáb.: ELIZETE CARDOSO

**Texas Bar** AV. ATLÂNTICA, 974-A LEME — TEL. 57-4624
Agora com a mais forte refrigeração do Rio (14º). Onde os artistas marcam encontro. Especialid. Frango ao Milho. Sábs. Feijoada. 30507


# Vamos ao Teatro

**AIMEÉ em ANJINHO BOSSA NOVA**
Produção e direção: Fernando D'Avila — Comédia de Paulo Silvino — Com Augusto César, Brigitte Blair, Maurício Loiola e Paulo Silvino.
TEATRO NACIONAL DE COMÉDIA AO LADO CINEAC
Av. Rio Branco, 179 — Tel. 22-0367 — Ar refrigerado
Diàriamente às 21 horas — Sábados às 20h e 22h. — Domingos às 16h e 21h.

**AURIMAR ROCHA APRESENTA SUA PEÇA "O CUNHADO DO PRESIDENTE"**
No elenco: Glória Goulart (1.ª bandida)
De 3a. a dom. às 21h15m — Vesps. 5as. e doms. às 16h15m a preços reduzidos. — Sábs. às 20h30m e 22h30m
TEATRO DE BOLSO — Reservas: 27-3122

**TEATRO JOVEM — TEL.: 46-3166**
Ar refrigerado — Praia de Botafogo, 322
**"OS FILHOS TERRÍVEIS"**
L'ANNEE DU BAC, de J. A. Lacour
Produção e direção: ANTONIO DE CABO
"PAIS E FILHOS DESAFIANDO OS TABUS DO SEXO E DA BURGUESIA"
Diàriamente, às 21h30m. — 5as., às 16h30m e 21h30m. — Sábs. às 20h15m e 22h15m — Doms. às 18h e 21h30m

**TRÊS EM LUA DE MEL** 2.º ANO EM CARTAZ
André Villon, Daisy Lucidi, Paulo de Carvalho, Delorges Caminha, Manuel Pera, Jurema Magalhães, Agnez Fontoura, Léda Vale
Res: 42-4880 Gerador Próprio
TEATRO MESBLA
De Ribeirinho e Henrique Santana
De 3a. a dom. às 21 hs. — 5as. e doms. vesp. às 16 hs. — Sábs. às 20 e 22 hs.

Hoje e amanhã, no TEATRO RECREIO VICENTE CELESTINO na linda peça
**"JESUS VOLTARÁ"**
com PEDRO CELESTINO no papel de Jesus e um grande elenco de artistas de Rádio, Teatro e Televisão
Hoje e amanhã, vesperais, às 16 horas e sessões às 20h e 22h — Bilhetes à venda
TRAGA SEUS FILHOS PARA ASSISTIREM A ÊSTE MARAVILHOSO ESPETÁCULO

**OS DIREITOS DA MULHER**
COMÉDIA DE ALFONSO PASO TRAD. DE DANIEL ROCHA — DIREÇÃO DE ANTONIO DE CABO
TEATRO GINÁSTICO
Ar refrigerado — Traje esporte
Tel.: 42-4521
JARDEL FILHO
Marcia de Windsor, Sergio Viotti, Margarida Rey
Part. especial: THEREZA RACHEL
4.º MÊS! MAIS DE 100 REPRESENTAÇÕES
De 3a. a dom. às 21,30 hs — Vesps. 5as. e doms. às 16 hs — Sábs. às 20 e 22,30 hs.

**TEATRO SANTA ROSA — TEL: 47-8641**
RUA VISCONDE PIRAJÁ, 22 — AR REFRIGERADO
ÚLTIMOS DIAS
**SORAIA, POSTO 2**
De PEDRO BLOCH — Dir. LEO JUSI
Diàriamente às 21h30m — Quintas às 16h30m e 21h30m — Sábs. 20h e 22h15m — Doms. às 16h30m e 21h30m

FÁBIO SABAG APRESENTA
**WEEK END**
De 3a. a 6a. às 21h15m, 5as. e doms. às 16h15m e 21h15m. Sáb. 20h15m e 22h15m — No TEATRO DULCINA — Tel. 32-5817

3 ÚLTIMOS DIAS
**BOEING BOEING**
Temporada Popular 10.º mês
TEATRO CARLOS GOMES
Hoje, vesperal (preços reduzidos) às 16h e 21h. Sáb. às 20 e 22,15 hs. — Dom. às 16 e 21 hs. Polts. a partir de Cr$ 400,00

Gomes Leal anuncia
**"ELAS MANDAM BRASA"**
**VONIA COSTINHA** MAMED
Teatro RIVAL
TRAZENDO PARA A CINELÂNDIA O FAMOSO BIGORRILHO
ESTRÉIA: DIA 28 (SÁBADO DE ALELUIA) às 20,15 e 22,15

**TEATRO COPACABANA**
FERNANDA MONTENEGRO — LEONARDO VILAR
**MARY, MARY**
Direção: Adolfo Celi. — 4.º mês de sucesso.
com Oswaldo Loureiro — Carlos Kroeber — Sônia Clara
De 3a. a dom. às 21,30 hs. — Vesp. 5as. às 16 hs. (preços reduzidos) e doms. às 18 hs. — Sábados às 20 e 22,15 hs.
Reservas: 57-1818 — Ramal teatro

**Esperado Há 1964 Anos**
**Teatro CPC - UNE**
300 LUGARES — AR REFRIGERADO
Praia do Flamengo, 132
ABRIL

# Cartaz de Hoje

## Televisão

20.00 ( 6) Repórter
20.15 ( 2) Pânico
(13) Rebelde
20.20 ( 6) Papai Sabe Tudo
20.30 ( 9) Festival de Vozes
20.45 ( 2) Times Square
(13) O Homem e o Riso
( 6) Espetáculos
21.00 ( 9) Musical
21.15 ( 2) Luis Vieira
21.10 ( 9) Artigo 99
( 2) Projeto 20
( 6) Aventuras no Paraíso
(13) Cidade Nua
22.35 ( 9) Mesas-Redondas
22.45 ( 2) Jornal Excelsior

## Teatros

(Vide "Vamos ao Teatro")

## Cinemas

### Lançamentos

● LAWRENCE DA ARABIA (Inglês-Americano). Alex Guinness, Anthony Quinn, Jack Hawkins e José Ferrer. No Capitólio. Horário: — 1/4,40/8,20h. Censura: — 10 anos.
● SHERLOCK DE SAIAS (Inglês). Margaret Rutherford, Robert Morley e Flora Robson. — No Metro-Passeio, Metro-Copacabana, Metro-Tijuca, Azteca, Riviera, Veneza e Palácio-Higienópolis. Sem indicação de horários. Censura: — Livre.
● O HERÓI DO PT-109 (Americano). Cliff Robertson, Ty Hardin, James Gregory e Robert Culp. No São Luiz, Leblon, América e Imperator. Horários: — 1,20/4/6,40/9,20h. Censura: — 10 anos.
● SODOMA E GOMORRA (Italiano-Americano). Stewart Granger, Pier Angeli, Stanley Baker, Rossana Podestá e Anouk Aimée. No Ópera, Bruni-Flamengo, Caruso, Britânia, Bruni-Méier, Rio Branco, Regência, São Pedro e Matilde. Horários: — 1/4/7/10h. Censura: — 14 anos.
● URSUS, O GLADIADOR (Italiano). Dan Vadis, Jos Greci, Alan Steel e Gloria Milano. No Plaza, Flórida, Olinda, Mascote, Rosário, Bruni-Botafogo, Alfa e Azul. Horários: — 2/4/6/8/10h. Censura: — 14 anos.
● TAMBORES DA MORTE (Americano). Audie Murphy, Lisa Gaye, Walter Brennan e Lyle Bettger. No Odeon, Roxy e Madri. Horários: — 2/3,40/5,20/7/8,40/10,20h. Censura: — 10 anos.

### Continuações

● MANAUS (Brasileiro-Alemão). Barbara Rutting, Marad Leipnitz e Cyll Farney. No Palácio, Rian, Santa Alice, e Petrópolis. Horários: — 2/4/6/8/10h. Censura: — 14 anos.
● MACISTE CONTRA OS MOUROS (Italiano). Ed Fury, Erno Crisa, Mara Berni e Gisella Arden. No Art-Palácio Copacabana, Art-Palácio Tijuca, Art-Palácio Méier e Cachamby. Horários: — 2/4/6/8/10h. Censura: — 14 anos.
● O MUNDO DOS VAMPIROS (Mexicano). Mauricio Garcés, Erna Martha Bauman e Silvia Sourmier. No Império. Horários: — 2/3,40/5,20/7/8,40/10,20h. Censura: — 18 anos.
● A GUERRA DOS BOTÕES (Francês). Jean Richard, Yvete Etievant. No Bruni-Copacabana e Kelly. Horários: — 2/4/6/8/10h. Censura: — Livre.
● CLEOPATRA (Americano). Rex Harrison, Elizabeth Taylor e Richard Burton. No Bruni-Saens Peña. Horário: — 12/4/8h. Censura: — 18 anos.
● POR AMOR OU POR DINHEIRO (Americano). Kirk Douglas, Mitzi Gaynor e Gig Young. No Miramar, Carioca Alaska e Botafogo. Horários: — 1,20/3,30/5,40/7,50/10h. Censura: — Livre.
● SINFONIA CARIOCA (Brasileiro). Eliana, Anselmo Duarte, Afonso Stuart. No Paraíso, Penha, Santa Cecília e Progresso. Horários: — 2/4/6/8/10h. Censura: — Livre.
● ARSÈNE LUPIN CONTRA ARSÈNE LUPIN (Francês). Jean-Claude Brialy, Jean-Pierre Cassel. No Bruni-Copacabana e Kelly. Horários: — 2/4/6/8/10h. Censura: — Livre.
● SEMINOLE (Americano). Rock Hudson e Barbara Hale. No Roma e Braz de Pina. Horários: — 2/4/6/8/10h. Censura: — 10 anos.

### Relançamentos

● DAVID E GOLIAS (Italiano). Orson Welles, Eleonora Rossi Drago, Ivo Payer e Massimo Serato. No Festival e Marrocos. Sem indicação de horário. Censura: — 10 anos.
● O REI DOS REIS (Americano). Jeffrey Hunter, Siobhan McKenna e Viveca Lindfords. No Pathé, Para Todos, Mauá e Pax. Sem indicação de horários. Censura: — Livre.
● RICARDO CORAÇÃO DE LEÃO (Americano). Rex Harrison, Virginia Mayo, George Sanders e Laurence Harvey. No Ricamar. Sem indicação de horários. Censura: — 14 anos.
● JASÃO E O VELO DE OURO (Americano). Todd Armstrong, Nancy Kovack, Gary Raymond e Laurence Naismith. No Copacabana. Horário: — 2/4/6/8/10h. Censura: — 10 anos.
● O MANTO SAGRADO (Americano). Richard Burton, Jean Simmons e Victor Mature. No Bruni-Ipanema, Royal e Eskye Tijuca. Sem indicação de horários. Censura: — 14 anos.
● O PAGADOR DE PROMESSAS (Brasileiro). Leonardo Vilar, Glória Menezes, Dionízio de Azevedo e Norma Benguell. No Alvorada. Horários: — 2/4/6/8/10h. Censura: — 10 anos.

### Reprises

● IVAN, O TERRIVEL (Russo). Segunda parte do filme de S.M. Eisenstein. Na Maison de France. Horários: — 2/3,40/5,20/7/8,40/10,20h. — Às 4ªs-feiras — 2/3,40h.
● DUPLA DO OUTRO MUNDO (Americana). Cary Grant, Constance Bennett e Roland Young. No Paissandu, Paris Palace, Rio Palace e Rivoli. Horários: 2/4/6/8/10h. Censura: — Livre.

### Cinelândia

CAPITÓLIO (22-6788) Lawrence Da Arabia
IMPÉRIO (22-9348) O Mundo Dos Vampiros
METRO (22-6490) Sherlock De Saias
ODEON (22-1506) Os Tambores Da Morte
PALÁCIO (42-1348) Manaus
PLAZA (22-1097) Ursus, O Gladiador
PATHÉ (22-8795) O Rei Dos Reis
REX (22-6327) Até A Última Bala
RIVOLI A Dupla Do Outro Mundo
VITÓRIA (42-9030) Divirta-se Esta Noite

### Centro

CINE-FESTIVAL (52-2828) David E Golias
CINEAC (42-6024) José, Vendido No Egito
IRIS (42-0763) Vida De Cristo
FLORIANO (43-9074) Vida De Cristo
MAISON DE FRANCE Ivan, O Terrível (2a. parte)
MARROCOS (22-7979) David E Golias
PRESIDENTE (42-7128) Bombeiro Atômico
SÃO JOSÉ (42-5808) Vida De Cristo
RIO BRANCO (43-1639) Sodoma E Gomorra
COLONIAL

### Catete

AZTECA (45-6813) Sherlock De Saias
POLITEAMA (25-1143) Vida De Cristo
SÃO LUIZ (25-7670) O Herói Do PT-109

### Flamengo

BRUNI Sodoma E Gomorra
KELLY Arsène Lupin, Contra Arsène Lupin
PAISSANDU A Dupla Do Outro Mundo

### Botafogo

BOTAFOGO (26-2250) Por Amor Ou Por Dinheiro
BRUNI Ursus, O Gladiador
GUANABARA (26-9359) Vida De Cristo
ÓPERA Sodoma E Gomorra
VENEZA Sherlock De Saias

### Copacabana

ALASKA Por Amor Ou Por Dinheiro
ALVORADA (27-2936) O Pagador De Promessas
ART-PALÁCIO (57-2795) Maciste Contra Os Mouros
BRUNI Arsène Lupin Contra Arsène Lupin
CARUSO Sodoma E Gomorra
COPACABANA (57-5134) Jasão E O Velo De Ouro
FLORIDA (37-7141) Ursus, O Gladiador
METRO (37-9898) Sherlock De Saias
PARIS PALACE A Dupla Do Outro Mundo
RIAN (36-6114) Manaus
RICAMAR (37-0932) Ele E As Universitárias
RIVIERA Sherlock De Saias
ROYAL O Triunfo De Maciste
ROXY Tambores Da Morte

### Ipanema e Leblon

BRUNI A Guerra Dos Botões
IPANEMA (47-3806) Vida De Cristo
FIRAJA (47-2668) Vida De Cristo
LEBLON (27-7805) O Herói Do PT-109
MIRAMAR Por Amor Ou Por Dinheiro
PAX (27-6621) O Rei Dos Reis

### Jardim Botânico

JUSSARA (26-6237) A Vida De Cristo

### Tijuca

AMÉRICA (48-4519) O Herói Do PT-109
ART-PALÁCIO (34-0195) Maciste Contra Os Mouros
BRITÂNIA Sodoma E Gomorra
BRUNI SAENS PEÑA Cleópatra
CARIOCA (28-8178) Por Amor Ou Por Dinheiro
ESKYE (28-5513) A Guerra Dos Botões
MARACANÃ (48-1910) Vida De Cristo
MADRI (48-1184) Tambores Da Morte
METRO (48-9970) Sherlock De Saias
OLINDA (48-1032) Ursus, O Gladiador
ROMA (28-4904) Seminole
TIJUCA (48-4518) Vida De Cristo

### Subúrbios

ALFA (22-5215) Ursus, O Gladiador
ANCHIETA A Irmã Branca
ART-PALÁCIO MÉIER Maciste Contra Os Mouros
BARONESA (Jacarepaguá (623) Ben Hur
BORJA REIS (29-4281) Ursus, O Gladiador
BRUNI-MÉIER (29-1222) Sodoma E Gomorra
BELMAR (49-3322) A Vida De Cristo
BRASÍLIA (Largo da Abolição) Os Sete Gladiadores
BRAZ DE PINA (30-3489) Seminole Rodoviário
CACHAMBY Maciste Contra Os Mouros
CAMPO GRANDE A Vida De Cristo
CARMOLY A Vida De Cristo
CENTRAL (30-3652) Ganga Zumba, O Rei Dos Palmares
COIMBRA (Ricardo de Albuquerque)
COLISEU (29-8753) O Sorriso Da Virgem
CORDOVIL
ENGENHO DE DENTRO (29-4136)
FLUMINENSE (28-1404)
GUARACY (Rocha Miranda) O Triunfo De Maciste
HERMIDA (Bangu) A Vida De Cristo
IMPERATOR (Méier) O Herói Do PT-109
JARDIM AMÉRICA Anáguas A Bordo
LEOPOLDINA (Penha) A Vida De Cristo
MADUREIRA (29-8733) No Tempo Dos Pioneiros
MASCOTE (29-0411) Ursus, O Gladiador
MARIANA (28-1357)
MARAJÓ Os Valentes Domon E Pitias
MATILDE Sodoma E Gomorra
MAUÁ (30-5036) O Rei Dos Reis
MARABÁ El Cid
MELLO (Bonsucesso) A Vida De Cristo
MELLO (Penha Circular) Ursus, O Gladiador
MONTE CASTELO (29-8250) Seminole
MOÇA BONITA (Padre Miguel) Manaus
NATAL (48-1480) Lancelot, O Cavaleiro De Ferro
ORIENTE (30-1131)
PADRE NÓBREGA (Piedade) Pedro E Paulo
PALÁCIO-HIGIENÓPOLIS Sherlock De Saias
PALÁCIO CAMPO GRANDE Sonho De Amor
PALÁCIO SANTA CRUZ A Vida De Cristo
PARAÍSO (30-1060) A Vida De Cristo
PARA TODOS (29-5191) O Rei Dos Reis
PENHA (30-1121) A Vida De Cristo
PIEDADE (29-6332) Herança Sagrada
PILAR (Pilares)
PROGRESSO Sinfonia Carioca
RAMOS (30-1091) A Vida De Cristo
RIO PALACE A Dupla Do Outro Mundo
REALENGO A Vida De Cristo
REGÊNCIA (Cascadura) Sodoma E Gomorra
RIACHUELO Candelabro Italiano
ROSÁRIO (30-1889) Ursus, O Gladiador
ROULIEN (49-5601) A Vida De Cristo
SANTA ALICE (38-9993) Manaus
SANTA HELENA (30-2066) A Vida De Cristo
SANTA CECÍLIA (30-1823) Sinfonia Carioca
SÃO PEDRO (30-4181) Sodoma E Gomorra
SENADOR CAMARÁ A Vida De Cristo
TODOS OS SANTOS (49-0300) A Vida De Cristo
TRINDADE (49-3838) A Vida De Cristo
VAZ LOBO Ganga Zumba, O Rei Dos Palmares

### Ilha do Governador

JARDIM Amei Um Bicheiro

### Niterói

ALAMEDA Quem Com Ferro Fere
CENTRAL Por Amor Ou Por Dinheiro
ÉDEN O Último Por Do Sol
ICARAÍ Quem Com Ferro Fere
ODEON (2-2707) Manaus
SÃO JORGE O Triunfo De Maciste
SÃO BENTO O Triunfo De Maciste

### Caxias

BRASIL A Vida De Cristo
CAXIAS O Sorriso Da Virgem
CAVALHEIROS A Vida De Cristo
PAZ Paixão De Cristo

### Petrópolis

CAPITÓLIO O Sorriso Da Virgem
D. PEDRO O Último Por Do Sol
PETRÓPOLIS Manaus

### Estado do Rio

AZUL (Nilópolis) Ursus, O Gladiador
GLÓRIA (São João de Meriti)
IGUAÇU Fundação Do Império Romano
IMPERIAL A Vida De Cristo
SÃO JOÃO Sodoma E Gomorra
SÃO JERÔNIMO A Vida De Cristo

Sensacional! Hoje e Amanhã

VICENTE CELESTINO na linda peça sacra JESUS VOLTARÁ. Com um grande elenco

Jesus ..... Pedro Celestino
Virgem Maria ..... Alzira Rodrigues
Madalena ..... Alzira Rios
Samaritana ..... Dinair Machado
Judas ..... Francisco Ferreira
1.º Peregrino ..... Eberaldo Alves
2.º Peregrino ..... Guarany Bernardo
Sotam ..... Zely Curvelo
Quadro Ave-Maria ..... VICENTE CELESTINO
Pedro ..... Adail Viana

Levem seus filhos para assistirem Jesus Voltará.

Vesperais na 5.ª e 6.ª-feiras às 16 horas. A noite sessões às 20 e 22 horas.

Reservem seus lugares pelo telefone 22-8164 na bilheteria do TEATRO RECREIO.

Não percam JESUS VOLTARÁ! 20835

TERNOS USADOS
Calças, camisas e sapatos. Compram-se — Paga-se mais 20% que qualquer outro.
TEL.: 22-3231

TERNOS USADOS
Calças, camisas, sapatos
COMPRAM-SE. PAGA-SE MAIS QUE QUALQUER OUTRO
Tel.: 22-4435
18428

TERNOS USADOS
COMPRO A DOMICÍLIO
Calças, camisas, sapatos etc. Pago melhor que qualquer outro.
TEL.: 22-5568
77541

AGÊNCIA DETETIVES TANCREDO
DETETIVE PARTICULAR
43-3378

DEDETIZAÇÃO
Garantia 6 meses. Expurgo-Sanitário — Tel. 30-3249. 9878

COMPRO 1 TV
PIANO E GELADEIRA
TEL.: 57-0960
11901

CASAMENTO
NO EXTERIOR, Divórcios — Dr. CARPENTER ou SILVEIRA, Av. 13 de Maio n.º 23, Gr. 715/16. Tels. 42-9282 e 43-6087 — 9 às 11; 13 às 16h. 3508

Detetive Luz
Encarrega-se de quaisquer serviços confidenciais. No Rio e demais Estados. Tel. 25-6762. 7644

DROGARIA COLOMBO S. A.
Rua Barão de Ipanema, 71-B e C
Comunicamos o nosso telefone 36-6284, para entrega a domicílio acima de Cr$ 2.000,00. 29059

PLACAS DE BORRACHA ESTRELINHA
Para sandálias japonêsas. Temos estoque permanente. Fábrica: Rua Azevedo Soares, 988 — Tatuapé — São Paulo. Fone 93-8716. 20833

Resolvido o Seu Problema
Guarde êste anúncio
Agora você pode ter um telefone e um mensageiro à sua disposição para recados na Zona Sul. Serviço de utilidade pública da Fercol, R. Sta. Clara, 33 - sl. 1206, tel. 37-6366. Seja associado e não fique impaciente. Nós fazemos tudo para você. Das 8 às 21 horas, diàriamente. 28094

PRESIDENTE
NIOMAR MONIZ SODRÉ BITTENCOURT

DIRETOR
M. PAULO FILHO

# Correio da Manhã

SUPERINTENDENTE
OSVALDO FERALVA

GERENTE
RÉLIO CAMILLO DE ALMEIDA

Avenida Gomes Freire, 471 — 2.º Caderno — Rio de Janeiro, Quinta-Feira, 26 de Março de 1964 — N.º 21.111 — ANO LXIII

# CLUBES REBELAM-SE CONTRA A TELEVISÃO

Reunidos ontem, na sede da FCF, os representantes dos clubes cariocas indicaram, de acôrdo com o convênio, os dois próximos jogos do Torneio Rio-São Paulo a serem televisados, sendo apontadas as partidas Fluminense x Bangu, no dia 2 de abril e Vasco x São Paulo, a 12 do mesmo mês.

O sr. Antônio do Passo, presidente da FCF, mais uma vez fêz severas restrições à presença das TVs no Maracanã durante as partidas do Rio-São Paulo e declarou que o interêsse das emissoras prejudica até o andamento das reuniões, que deixaram de ser rotineiras para durar muito tempo, pela simples razão dos clubes não pretenderem a TV em seus jogos, pois o prejuízo está mais que provado. As decisões, porém, na reunião de ontem, foram tomadas sem a confirmação da expectativa nervosa que antecipava a sua realização.

MEMORIAL

O sr. Antônio do Passo, como presidente da FCF, naturalmente o maior defensor dos interêsses dos clubes filiados, e também inteiramente contrário às transmissões diretas do Maracanã, declarou, após a reunião, que está colhendo dados para instruir um memorial que será dirigido aos deputados da Guanabara, revelando a inconveniência, em todos os sentidos, das emissôras de televisão transmitirem as partidas de futebol diretamente no Maracanã.

O sr. Luís Murgel, representante do Fluminense, por sua vez, declarou que não tem mais argumento para livrar as televisões do Maracanã, pois todo o estoque êle já o esgotou em pronunciamentos anteriores.

"Hoje — acentua — é notório o prejuízo com a presença das televisões no Maracanã e, por certo, os clubes não suportarão por muito".

AO SACRIFÍCIO

Ao CORREIO DA MANHÃ o sr. Antônio do Passo, presidente da FCF, adiantou que, para o Campeonato Carioca de Futebol de 1964, será travada uma batalha muito grande, pois é ponto pacífico que os clubes filiados vão tentar encontrar outro caminho que os livre das emissoras de televisão.

Vários clubes já manifestaram o seu desejo de ir até ao sacrifício para impedir o televisamento das suas partidas, levando em conta que a televisão tira grande parte da arrecadação, na qual se escudam os clubes para manter as suas atividades profissionalistas.

VASCO LIDERA

Segundo transpirou na reunião de ontem, o Vasco será o primeiro clube a se rebelar contra a presença das emissoras no Maracanã e fará qualquer sacrifício em defesa dos seus interêsses. Consoante as palavras do seu presidente será repetido o que foi tentado antes de ser encontrada a fórmula atual que permite a televisão e que quase resultou na transferência das partidas do Rio-São Paulo, do Maracanã para o estádio de São Januário.

O representante do clube vascaíno, sr. José Fernandes, ratificou, na reunião de ontem, perante os demais, a intenção do seu clube de alijar as emissoras de televisão das suas partidas no certame oficial do corrente ano.

## JAIR JOGA DOMINGO

Embora tivesse tido o seu braço novamente imobilizado, depois do ensaio individual a que foi submetido, Jairzinho tem pràticamente assegurada a sua participação no prélio de domingo, quando o Botafogo defenderá a liderança e a sua invencibilidade no atual Rio-São Paulo, enfrentando a Portuguêsa de Desportos, no Maracanã.

A recuperação tão rápida do jogador surpreendeu aos botafoguenses e mais ainda ao médico Lídio Toledo, que, em vista disso, não escondeu o seu otimismo quanto à volta do craque.

Garrincha, portanto, é o único problema do Botafogo — não treinou e foi submetido a fisioterapia — pois Gerson, assim como Jairzinho, foram liberados, inclusive para participar do coletivo desta tarde. Apesar disso, os alvinegros ainda têm esperanças de contar com Garrincha.

"BICHO" MAIOR

O Botafogo instituiu ontem nova tabela de "bichos", a saber: 60 mil por vitória, 30 mil pela liderança e mais dez mil por diferença de gol a partir de 2x0.

## Driblando estacas

Joaquinzinho, Manuel e Luís Roberto saíram-se bem, ontem, nos dribles contra as estacas, o que deixou Fleitas Solich de muito bom humor

## PENAROL VENCEU EM ROMA

Roma (AP-UP-CM) — Iniciando uma excursão de uma semana pela Europa, o Peñarol do Uruguai empatou, ontem, à noite, por 1 a 1, com o Roma, em jôgo realizado no Estádio Olímpico, na Capital italiana. A equipe uruguaia dominou todo o primeiro tempo que venceu por 1 a 0, com gol do meia Rocha. Na etapa final, o Roma reagiu, conseguiu equilibrar e levar vantagem nas ações quando assinalou o gol de empate por intermédio do ponta-de-lança Giancarlo.

*Achilles Chirol*

## *À margem do campo*

As redundâncias do decreto assinado pelo presidente da República, por inspiração do CND, regulamentando a profissão de jogador de futebol, são ainda maiores do que se pensava. Incidem até sôbre os 15% do preço do passe, que apareciam como linha de frente das generosas concessões feitas em defesa dos jogadores explorados pelos clubes.

Saibam que essa conquista já fôra assegurada aos profissionais do futebol em 6 de março de 1963, quando a diretoria da CBD aprovou a Lei de Transferência, Remoção e Reversão do Futebol. No artigo 37 das Disposições Gerais dessa lei, está escrito: "O profissional, quando negociado o seu "passe", terá direito a 15% sôbre o valor do mesmo." A CBD enviou o texto aprovado às Federações, e, se não houve aplicação daquele artigo, é porque os jogadores negociados desde então não reclamaram. Talvez ainda haja tempo, pois o artigo 46 diz que tôda infringência à referida lei será considerada prescrita decorridos dois anos da data em que fôr praticada.

O CND, portanto, levou muito longe a paternidade das inovações, apresentando como obra sua, matérias que já estavam em vigor. O propósito de mostrar serviço é compreensível, mas não deve expor-se ao ridículo. Devem convencer-se os srs. Rogê Ferreira e Valed Perry, presidente e vice-presidente, que a missão dêsse órgão limitou-se bastante desde que a ditadura terminou no Brasil. Ou se mudam as leis, o que vai ser difícil, ou o CND se enquadra às evoluções no esporte, que apenas exige dos que o orientam e fiscalizam um trabalho sincero e de propósitos justos.

De salvadores o futebol anda cheio. E dispensa líderes de oportunidade.

### Mariscos

O sr. Otávio Pinto Guimarães, representante do Botafogo na Federação, é favorável a uma reação drástica dos clubes cariocas, que, segundo êle, andam muito acomodados em face de medidas que os estão atingindo diretamente.

— Chega de ficar em decúbito — declarou antes da reunião de ontem.

Para o sr. Pinto Guimarães, os governos estadual e federal devem ter feito uma aposta para ver quem consegue agredir mais os clubes. Um manda descontar 10% das rendas para a FUGAP e o outro intervém na regulamentação do passe. Já existe motivo para recear a encampação.

### Fêz-se a dúvida

O goleiro Marcial, do Flamengo, estava tranqüilo quanto às suas pretensões ao escrete brasileiro para a Copa do Mundo de 1966, achando que só uma infelicidade impediria que êle fôsse um dos dois finalistas da posição. Marcial, porém, viu Gilmar contra o Fluminense e ficou preocupado.

— O negócio está complicado — disse ontem. Gilmar chega fàcilmente a 66 em grande forma. Vou ter mesmo é de brigar pela segunda vaga. Minha grande chance é que não há nenhum outro velho por aí em boas condições.

Marcial reforça a tese de que um goleiro para ser bom de fato necessita primeiro de muita experiência, caso em que, fora Gilmar, todos os demais concorrentes já se aposentaram.

### Aproximação

O sr. Sílvio Pacheco, vice-presidente da CBD, pensa em convidar para um almôço os srs. Paulo de Carvalho e Mendonça Falcão, de que participaria também o sr. João Havelange. Objetivo: evitar que as relações entre a CBD e o futebol paulista possam agravar-se na hora em que se trata de reunir novamente a seleção brasileira.

# *PARADA APOSTA NO BANGU QUE DÁ ZÓZIMO AO VASCO*

Após o individual de ontem à tarde, no Estádio Proletário, o atacante Parada afirmou que, a partir de sábado, tudo será diferente e o Bangu voltará a encontrar o caminho da vitória, tendo, inclusive, feito uma aposta com o presidente Euzébio de Andrade: se o time ganhar os próximos dois jogos pelo Rio-São Paulo, seu ordenado será pago em dôbro no mês de março; se perder qualquer dêstes jogos êle não receberá os vencimentos correspondentes a êste mês.

Com referência à venda de Zózimo, o presidente bangüense declarou que as negociações com o Bahia não chegaram a conclusão alguma, não interessando a troca por Roberto e mais uma quantia em dinheiro. Isto porque o zagueiro bicampeão mundial pode ter seu "passe" vendido ao Vasco, no decorrer dos próximos dias, por 30 milhões de cruzeiros. Quanto à reforma do contrato do técnico Tim, ontem expirado, poderá se concretizar até o fim da semana, pelo prazo de nove meses, ou seja, até o último dia do mandato da atual diretoria, em bases ainda não conhecidas.

ALTERAÇÕES

O treino de conjunto marcado para ontem, depois do que seria iniciada a concentração, foi transferido para hoje à tarde, em virtude da roupa de cama da Vila Hípica não ter sido entregue, o que impossibilitaria que todos os jogadores pudessem se concentrar em condições normais de confôrto. Além de Fidélis e Paulo Borges, ausentes para atender à requisição da CBD, também Mário Tito — que teve alta do período convalescente da operação a que se submeteu, para extrair as amígdalas — e Cabralzinho, que embora participando do individual de ontem, ainda sente o tornozêlo esquerdo, não deverão enfrentar o São Paulo no sábado, entrando em seus lugares, Hélcio, Luiz Alberto ou Valmir — que faria sua estréia — Mateus e Darci Faria. Nas demais posições, permanecerão os mesmos elementos que enfrentaram o Palmeiras.

FICARA

Ao contrário do que foi noticiado, Tim não está desgostoso com a diretoria do Bangu, que por sua vez, mostra-se satisfeita com seu trabalho, sendo, por isso mesmo, pràticamente certa sua permanência à frente da direção técnica da equipe até o final do ano. Sôbre a proposta de 3 milhões de cruzeiros, de luvas, e 300 mil de ordenado, feita pela Ponte Prêta, Tim declarou que apesar de ter atuado algum tempo em Campinas, como técnico do Guarani, o que deu oportunidade aos dirigentes da Ponte Prêta de conhecer seu trabalho, não pretende aceitar a proposta, principalmente porque sabe que aquêle clube não possui material humano bom e nem tem meios de adquirir jogadores que venham suprir as necessidades.

PRIMEIRA VEZ

No individual de ontem, com a duração de 45 minutos, sob a direção de Ialdo Barbalho, o jogador Valmir — emprestado pelo Corintians — fêz sua primeira apresentação entre os novos companheiros. Trata-se de um gaúcho, com 30 anos de idade, e 10 de futebol paulista, atuando nas quatro posições da zaga e, eventualmente, como apoiador. Dependendo do seu rendimento no conjunto de hoje, poderá estrear sábado. Por outro lado, o goleiro Ubirajara, que fraturou o ante-braço direito no Peru, já retornou aos treinos, afirmando sentir-se fisicamente bem, entretanto só deseja reaparecer quando apurar ao máximo a forma técnica, à fim de poder disputar a posição em igualdade de condições com Aldo.

## FLAMENGO NÃO JOGA EM MINAS

O Flamengo não jogará mesmo domingo em Juiz de Fora contra o Esporte, pois o clube mineiro não mais se comunicou com os dirigentes rubronegros, o que satisfez ao técnico Flávio Costa, que preferia mesmo que os jogadores repousassem nesse final de semana, aproveitando a folga da tabela do Rio-São Paulo.

Ontem à tarde, em Figueira de Melo, o Flamengo realizou o seu único treino de conjunto da semana, preparando-se para o jôgo do próximo dia 5, no Maracanã, contra a Portuguêsa de Desportos, sendo que Paulinho Choco foi, mais uma vez, o melhor jogador em campo, demonstrando encontrar-se em grande forma.

TITULARES 4x2

A equipe titular venceu os aspirantes-reservas por 4x2, com gols de Airton, Osvaldo II, Paulinho Choco e Bolero (contra), e mesmo sem contar com a presença de Marcial, Murilo, Luís Carlos, Carlinhos e Espanhol; atuou de maneira convincente. Marcial, Espanhol e Murilo foram apenas poupados pelo Departamento Médico, enquanto que Luís Carlos e Carlinhos estão contundidos. Os titulares treinaram com: Miranda; Vanderley, Ditão, Ananias e Paulo Henrique; Nelson e Nelsinho; Carlos Alberto, Airton (Gilberto), Paulinho Chôco e Osvaldo II. Os jogadores foram dispensados hoje e amanhã, e, no sábado, pela manhã, haverá treino individual na Gávea.

## *MASSINHA EM MINAS TENTARÁ A REDUÇÃO*

Massinha retornou ontem a Belo Horizonte, sem saber se virá mesmo para o Vasco, embora tenha acertado a assinatura de um contrato de dois anos, na base de 200 mil cruzeiros mensais entre luvas e ordenado, pois o Cruzeiro insiste em cobrar 20 milhões de cruzeiros pelo seu passe e o Vasco só oferece 15 milhões e, assim mesmo, pagando 5 milhões à vista e o restante em parcelas.

Enquanto isso, o zagueiro Jair Marinho, do Fluminense, estêve ontem à tarde no escritório do presidente vascaíno, que, no entanto, não conversou sôbre a sua transferência, esclarecendo que trataria do assunto diretamente com o sr. Wilson Xavier. O presidente do Vasco tem, também, encontro marcado segunda-feira, com o sr. Castor de Andrade, para discutir as bases da possível transferência de Zózimo, Bianchini e Mateus para São Januário.

O "ponta-de-lança" Zezinho treinou ontem, pela primeira vez, entre seus novos companheiros e agradou em cheio como ponta-direita, mas não estêve tão bem como meia, sua posição verdadeira.

50 MILHÕES

Grande atividade teve ontem o presidente do Vasco, que estêve pela manhã em São Januário, assistindo ao treino e, à tarde, conseguiu do Banco Nacional de Minas Gerais um empréstimo de 50 milhões de cruzeiros, tendo recebido ainda várias outras propostas de firmas de administrações e construtoras.

O Vasco continua buscando jogadores em tôda a parte e o ponteiro esquerdo Zé Carlos, da Portuguêsa carioca, é um dos elementos em pauta, estando bem encaminhados os entendimentos para o seu empréstimo no presente Torneio Rio-São Paulo. Massinha retornou com instruções para quebrar a resistência dos dirigentes do Cruzeiro e conseguir a sua transferência na base de 15 milhões de cruzeiros.

O TREINO

Pela manhã, o Vasco treinou em conjunto em duas etapas. A primeira, de 40 minutos, terminou com a vitória dos titulares sôbre um time de experiência pela contagem de 5 a 1, gôis de Mário (2), Zèzinho, Lorico e Célio e Valdemar para os derrotados. Na segunda etapa, voltaram os titulares a vencer por 1 a 0, gol de Célio.

A equipe principal treinou com a seguinte formação: — Marcelo; Joel, Brito, Barbozinha e Pereira; Maranhão (Odimar) e Lorico; Zèzinho (Joãozinho), Mário, Célio (Zèzinho) e Ramos.

## AMÉRICA VAI TER P. LEÃO

O América vai enviar um emissário a São Paulo, ainda esta semana, para tratar, diretamente com o Palmeiras, sôbre as condições do empréstimo do centro-avante Paulo Leão, tendo em vista que o treinador Pirilo concordou em cedê-lo por um ano.

Sílvio, da Portuguêsa de Desportos, também pretendido e que não embarcou para a Colômbia, será também sondado, através dos dirigentes da Portuguêsa, que vêm ao Rio amanhã face ao jôgo de sábado, com o Botafogo.

TREINO NORMAL

O América não treinou com o Madureira, como estava previsto. Houve um desencontro e o time de Conselheiro Galvão não apareceu em Teixeira de Castro. O exercício foi mesmo entre titulares e reservas, com duração de 90 minutos. Venceram os titulares por 4 tentos a zero, marcando Carlos Pedro, Uriel, Zèzinho e Amorim. O time principal apresentou uma modificação substancal: a volta de João Carlos para meio-campo e o aproveitamento de Amorim como "ponta-de-lança". A equipe principal treinou com a seguinte formação: Ari; Luciano, Flodoaldo, Leônidas e Itamar; Carlos Pedro (Ronaldo) e João Carlos, Uriel, Zèzinho, Amorim e Abel (Gilbert).

## FLU VAI TER MESMO ATAQUE NO SÁBADO

Fleitas Solich não vai alterar o ataque do Fluminense para o jôgo contra o Corintians, pois o número de atacantes que possui é reduzido e, sendo assim, nenhuma providência pode ser tomada. Nem mesmo a deslocação de Joaquinzinho, posta em prática na partida contra o Santos no segundo tempo, figura nas suas cogitações, porque, no seu entender, o jogador gosta de atuar no meio-campo e o vem fazendo de forma brilhante e sua volta à posição de ponta-de-lança, em caráter definitivo, poderia lhe provocar uma queda de produção.

Beto fêz ginástica inicialmente e, em seguida, tomou parte no treino de "dois toques", não tendo sentido o entorse no tornozelo esquerdo, segundo afirmou o médico Waldir Luz, o que, vale dizer, está assegurada a sua presença no "apronto", esta manhã, em Álvaro Chaves.

"APRONTO" HOJE

O Fluminense treinará em conjunto esta manhã, tendo a atividade dos jogadores, ontem, constado de exercícios de ginástica e, posteriormente, treino de dois toques, com a presença de todos, inclusive o extrema Beto que, devido ao entorse sofrido no tornozelo esquerdo, estêve afastado dos exercícios.

A participação de Beto, no "apronto", será a novidade, tendo em vista o parecer do médico Waldir Luz, que ontem o considerou em bom estado físico. Entretanto, é pouco provável sua escalação para o jôgo contra o Corintians, uma vez que, abordado sôbre o assunto, Fleitas Solich declarou não estar o jogador em plena forma, razão por que só em última instância êle poderá entrar em ação.

Muito embora o ataque tivesse ratificado, nos dois primeiros jogos do Rio-São Paulo, a sua inoperância, não será modificado para o compromisso de domingo, no Pacaembu. Fleitas Solich argumenta que tem poucos elementos para tentar uma nova formação, e sendo assim, a ofensiva atuará com a mesma constituição que enfrentou o Santos.

ORLANDO DESPEDIU-SE

O preparador físico Orlando Moreira dirigiu parte do individual de ontem, de manhã, já que a fase final foi orientada por Fleitas Solich. Antes de encerrar sua missão, Orlando Moreira despediu-se dos jogadores tricolores, uma vez que, de agora em diante, passará a dirigir o preparo físico dos jogadores convocados para a formação do selecionado brasileiro de amadores, que, dentro em breve, disputará as eliminatórias para os Jogos Olímpicos de Tóquio. Por conseguinte, desde ontem, Fleitas Solich passou a acumular as funções de técnico e preparador físico.

## BOTAFOGO REFORÇA A NATAÇÃO

As nadadoras Vera Formiga e Ceci Mendes Gonçalves, além de Gustavo Veloso, que pertenciam ao Guanabara, campeão carioca da última temporada, assinaram ontem pedido de transferência para o Botafogo. Êste clube, que na semana passada conseguira Ricardo de Castro e Paulo César Brasil, está organizando uma equipe capaz de ganhar o título êste ano.

## *OLÍMPICOS SEGUEM MESMO COM OS 24*

Mais para fazer um teste de que a sua organização está funcionando, do que para comunicar as últimas providências antes do embarque de segunda-feira para a concentração em Serra Negra, a comissão que dirige o selecionado olímpico brasileiro reuniu ontem à tarde os jogadores na CBD, não faltando nenhum dos 24 convocados, o que afastou as últimas possibilidades de dispensa que o Bangu estava tentando para o zagueiro Fidelis. Na reunião, ficou estabelecido que os jogadores terão folga até domingo, devendo se apresentar às 21 horas dêsse dia no Hotel Paissandu, de onde sairão segunda-feira, de manhã, para Serra Negra.

ADVERTÊNCIA

O supervisor Ulmar Hargreaves voltou a falar aos jogadores sôbre a questão da disciplina, que considera primordial para o trabalho que a seleção vai realizar. Não irá imediatamente a Serra Negra com a delegação, que seguirá chefiada pelo sr. Alfredo Curvelo, devendo apresentar-se no final da próxima semana. Viajarão segunda-feira os 24 jogadores, mais o técnico, preparador-físico, médico e massagista.

Sòmente quando receber, já em Serra Negra, os resultados dos exames médicos, que foram tão rigorosos como os que vigoram para a seleção A, é que a Comissão Técnica traçará o programa de treinamento. A delegação ficará naquela cidade até o dia 10, regressando ao Rio no dia seguinte. Depois, embarcará para Friburgo ou Teresópolis, passando no Rio os cinco últimos dias antes da viagem para Lima, onde começarão os jogos eliminatórios.