O LEADER DA MINORIA VAE REQUERER HABEAS-CORPUS!

O POVO EXIGE A LIBERDADE IMMEDIATA DE GENY GLEIZER!

DE TODA PARTE SURGEM PROTESTOS

CONTRA A ESTUPIDA VIOLENCIA DA POLICIA-POLITICA

O sr. Motel Gleizer desmente uma allegação falsa do secretario da segurança de S. Paulo

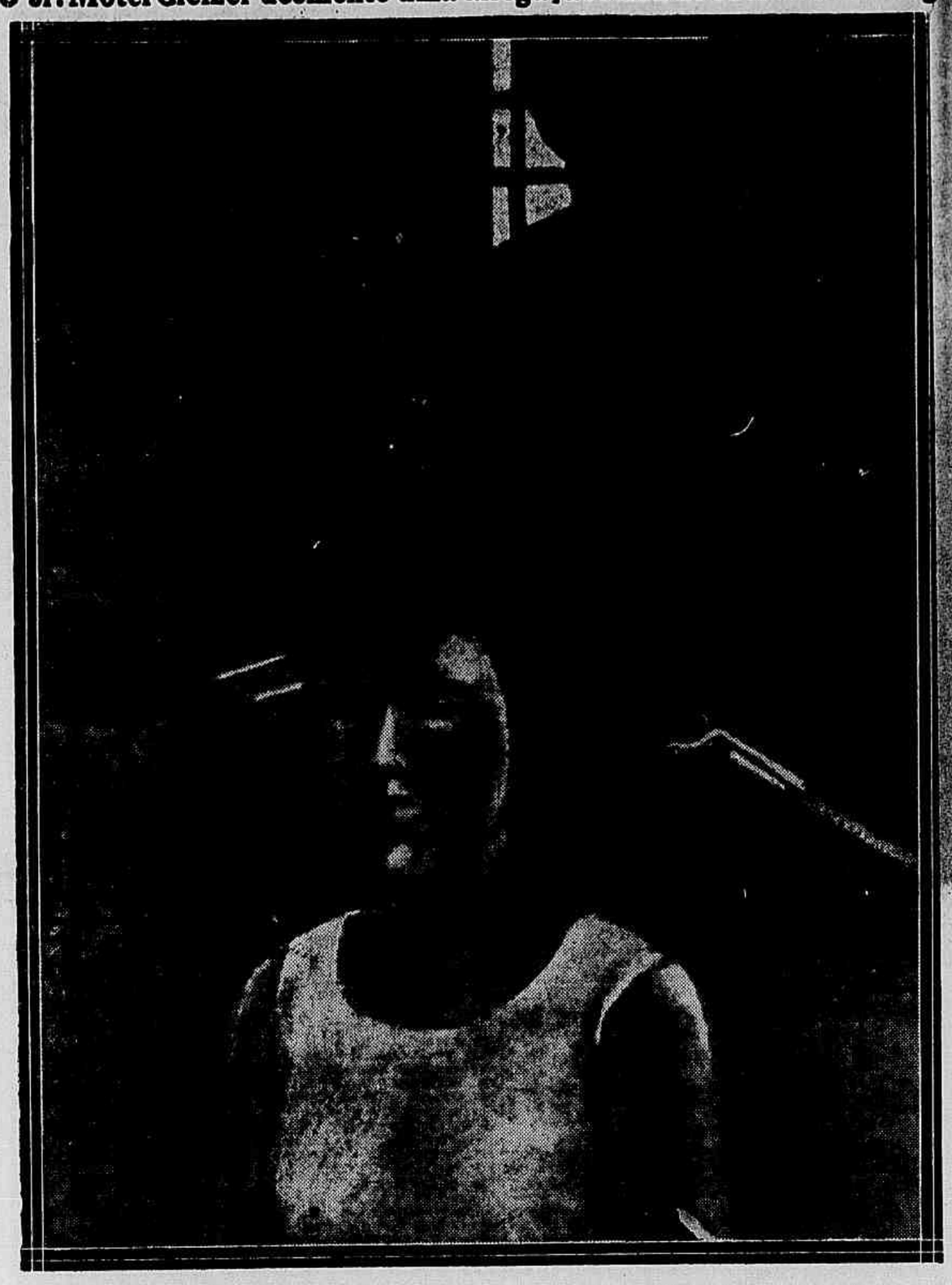

QUEM é Geny Gleizer? Uma pobre menina israelita, filha de algum prestamista. Por isso, pelo crime de ter comparecido a uma reunião legal de estudantes, e só por ser estrangeira, bem poderia levar sumiço sem que ninguem reclamasse. Era essa a concepção do ministro Vicente Rão e de seus sequazes paulistas. Dahi terem sequestrado Geny, submetendo ás mais estupidas torturas uma mocinha de 17 annos, desrespeitando todas as leis do paiz, desrespeitando a situação privilegiada dos menores em nossa legislação e desrespeitando, principalmente, todos os sentimentos de humanidade.

O governo escolheu Geny para alvo de seu odio anti-popular.

Segregando Geny, durante mais de 50 dias, em sinistros calabouços, a policia-politica mais do que ninguem, sabe que não está martyrisando uma grande militante revolucionaria ou uma perigosa agente do "extremismo" ou do famoso "olho de Moscou".

Sabe a policia-politica, melhor do que ninguem, que Geny é tão brasileira e tão inoffensiva quanto os milhões de Genys immigradas da Europa, de onde vêm confundir-se com a grande massa de trabalhadores do Brasil.

Martyrizando estupidamente uma mocinha de 17 annos, os Vicente Rão, os Armando Salles pretendem aterrorizar os jovens, para que elles não se movimentem na defesa de suas reivindicações.

A reacção não visa Geny. Pretende lançar o terror. Esta mesma reacção, quando espancou e tiroteou creanças do Pedro II e de outros collegios no Largo da Carioca, tambem sabia que não se tratava de "extremistas" perigosos.

Queria, apenas, em defesa da ganancia da Light e dos "trusts" de material escolar — a soldo desses magnatas — afogar no nascedouro a campanha dos 50 °|°, semeando o panico entre a juventude.

Mas a juventude não se deixou dominar pelo panico. Enfrentou a sanguinaria covardia da policia-politica e conquistou a rua, para conquistar, mais tarde, como conquistará, a reivindicação dos 50 °|°.

No caso Geny Gleizer tambem se enganaram os instrumentos da reacção. De todos os pontos, de todas as camadas sociaes, levantam-se protestos contra o banditismo dos facinoras do sr. Armando Salles.

Geny, a pobre menina israelita, filha de gente pauperrima, descendente de uma raça opprimida, para a maioria esmagadora dos brasileiros, que não tem o coração empedernido de agentes da oppressão imperialista, é uma adolescente, é uma menor, seria em ultima instancia, um ente humano, que, mesmo que fosse uma criminosa, não deveria ser torturada.

A propria imprensa de mentalidade policial-integralista, forçada pelo aspecto assumido pelo caso, amplia, cada vez mais, a campanha pela liberdade de Geny. Até os jornaes do nauseabundo Chateaubriand!

Na Camara Municipal, na Camara Federal, o caso repercute.

No Palacio Tiradentes, depois do vibrante discurso do sr. Bias Fortes, que falou em nome das Opposições Colligadas, dá entrada um requerimento de informações do sr. Abguar Bastos, firmado até mesmo por nomes da maioria.

E' que, entre os que ainda cercam o sr. Getulio Vargas, com o seu apoio na hora tormentosa que passa, muitos são paes de familia e não possuem as entranhas de bronze de um solteirão despido de sentimentos delicados como é o ministro da Justiça.

Ainda hoje, o grande advogado João Neves, com a autoridade e o prestigio de leader das Opposições na Camara, baterá ás portas da Suprema Côrte, com um pedido de "habeas-corpus", em favor da menina martyr.

Forçada pela pressão invencivel das massas populares, pressão que se alastra e se manifesta em todos os sectores, a policia-politica escolherá entre estas duas sahidas: restituirá Geny ao seio de sua pequena e desfalcada familia proletaria ou ajudará, a golpes seguros de picareta, a minar, mais e mais, os alicerces do cambaleante governo do sr. Getulio Vargas.

QUANDO SERA' O CASO VENTILADO NA CAMARA

Tendo dado entrada só hontem, na Camara, o requerimento de informações a respeito do caso Geny Gleiser, só segunda-feira, que é dia de votação, o caso será ventilado em plenario.

Só se os srs. Abguar Bastos, João Neves, ou qualquer outro dos signatarios do requerimento, provocar um pretexto para falar sobre a violencia da policia de S. Paulo.

O SR. JOÃO NEVES IMPETRARA' HABEAS-CORPUS

O sr. João Neves, leader da minoria, que tomou a peito a defesa de Geny, impetrará hoje, uma ordem de habeas-corpus, na Suprema Côrte, em defesa da menina Geny Gleizer.

Essa habeas-corpus, exporá a situação verdadeiramente monstruosa que a policia do sr. Armando Salles, engendrou para deixar jogada no carcere, durante mais de 50 dias, uma menor, sem nota de culpa nem ao menos nenhuma allegação que pudesse justificar a applicação de qualquer medida preventiva.

O brilhante advogado que é o sr. João Neves, allegará em defesa de sua constituinte, que Geny está sob as garras de autoridades cujo chefe directo, o secretario do Interior de S. Paulo, não se peja de fazer a imprensa uma affirmativa notoriamente falsa, como a de que Geny chegou ao Brasil ha pouco tempo, expressamente para leaderar o Congresso da Juventude.

O habeas-corpus do sr. João Neves, collocará em cheque, mais uma vez, e de maneira retumbante, as togas solennes dos juizes da Suprema Côrte.

DESMENTINDO O SR. LEITE DE BARROS

O sr. Leite de Barros, secretario da Segurança de S. Paulo, com a falta de cerimonia que caracterisa a gente que cerca a camorra paulista dos Armando Salles Marimbondo, dos Simonsen, dos Numa de Oliveira e de outros figurões desse calibre, não teve pejo em declarar aos jornaes que Geny veio recentemente da Rumania, para dirigir o que elle chama, tambem com bastante capacidade affirmativa, o "congresso communista da juventude". Como se não existissem as listas de immigrantes, promptas

(Continu'a na 7.ª pag.)

A HORA DE NUREMBERG

O CARTOLA: — Eu tambem tenho um bonequinho.

"POLITICA e moralmente corruptos!"

Foi como Adolf Hitler, em sua fala de Nuremberg, classificou os catholicos allemães!

Onde estão os "leaders" catholicos brasileiros que não protestam contra esse insulto do "Fuehrer"?

EM seu discurso de Nuremberg, Adolpho Hitler, o assassino do povo allemão, declarou que "existem tres inimigos responsaveis pela ruina da Allemanha". E enumerou-os: o marxismo "judeu" combinado á democracia parlamentar, certos elementos da burguezia e os catholicos, estes, na sua opinião, "POLITICA E MORALMENTE CORRUPTOS".

Todo o discurso de Hitler é um ataque cerrado ao marxismo e ao christianismo, que responsabiliza pela ruina da Allemanha, ameaçando-os com novas e mais brutaes perseguições.

Chegamos, desse modo, á seguinte conclusão, verdadeiramente paradoxal e absurda: o responsavel pela derrocada allemã não é a politica nefasta de Hitler, que está no governo e governa discricionariamente, dispondo de uma somma enorme de poder, mas, sim, a opposição que lhe movem marxistas e catholicos!

Sabe-se que Hitler poz na illegalidade todo o movimento operario allemão, bem como ninguem ignora que elle recusou, desde o começo, toda e qualquer cooperação do Partido do Centro (catholicos). Ao mesmo tempo, Hitler não se cansa de affirmar que a Allemanha inteira o apoia, com excepção dos marxistas (15 milhões entre communistas e social-democratas), dos judeus (meio milhão), dos elementos liberaes da burguezia, dos partidarios da democracia parlamentar e dos catholicos (mais de 10 milhões), num to-

(Continu'a na 7.ª pag.)

EDIÇÃO DE HOJE: 8 PAGINAS

NUMERO AVULSO: 100 RÉIS

A MANHÃ

DIRECÇÃO DE PEDRO MOTTA LIMA

NUMERO 122 :: Rio de Janeiro, Sexta-feira, 13 de Setembro de 1935 :: ANNO I

Será no dia 20 a offensiva fascista?

"Acto de despudorada rapina"

Eis como Lloyd George classifica a guerra contra a Abyssinia!

ROMA, 12 — (United Press(— Nos circulos officiaes se explica que o proximo dia 20 é a melhor data para o inicio da offensiva na Africa Oriental, e para a mobilisação fascista de experiencia, porque lembra a todos os italianos a unificação do paiz, concluida, com effeito, a 20 de setembro de 1870.

A data não é festejada desde o accordo com o Vaticano, em 1929, porque naquelle mesmo dia os soldados italianos acabaram com o poder temporal do papa, aprisionando-o em seus proprios dominios.

Nos referidos circulos se allega que a data em apreço, provavelmente coincidirá com o completo desmoronamento da "farça" de Genebra.

MALTA, 12 — (United Press) — Cinco submarinos, o destroyer "Mackay" e o transporte "Neuralia", deixaram este porto com destino ignorado.

A actividade que observam as autoridades na tarefa de preparar a defesa da ilha, não encontra precedente, nem mesmo em tempo de guerra.

Os jornaes procedentes da Inglaterra annunciando que mais tres batalhões virão reforçar a guarnição de Malta, foram immediatamente vendidos entre acclamações populares.

GENEBRA, 12 — (United Press) — O delegado da Abyssinia, sr. Hawarial segundo se noticia, enviou uma nota á Liga das Nações, contendo o depoimento em que o photographo belga affirma que suas chapas foram adulteradas, de forma a dar a impressão com que figuram no memorial em que o governo fascista levantou accusações contra a Ethiopia.

APPROXIMA-SE A "MOBILIZAÇÃO DE EXPERIENCIA"

ROMA, 12 (U.P.) — Soube-se, em circulos usualmente bem informados, que "a mobilização de experiencia" de mais de dez milhões, comprehendendo mulheres e crianças, terá logar no

(Continúa na 7.ª pag.)

Os artistas, lutarão, tambem, pela democracia!

UM VEHEMENTE TELEGRAMMA AO PROFESSOR CORRÊA LIMA

Ao professor Corrêa Lima foi enviado o seguinte officio:

"Os artistas, brasileiros e residentes no Brasil, abaixo assignados, enthusiasmados com a digna attitude de um de seus mais graduados representantes, assignando o manifesto da Frente Popular pela Liberdade, por vosso intermedio pedem inscrever-se nas fileiras dos que lutarão pelo direito de reunião, pelos direitos individuaes, pela liberdade de imprensa e pela Democracia no seu verdadeiro significado.

Modestino Kanto, esculptor; Evencio Nunes, pintor; Jayme Ramos, pintor; Honorio Peçanha, esculptor; Fernando Vaz, esculptor; Francisco Manna, pintor; José Cordeiro, pintor; Martins Vidal, pintor; J. Corrêa Filho, pintor; Armando Pacheco, pintor; João Rescala, pintor; Milton da Costa, pintor; Martinho de Haro, pintor; José Gomes Corrêa, pintor; Guthman Bicho, pintor; Braulio Polava, pintor; Franciné Alves, pintor; Orlando Feruz, Pintor; Everardo Wallenstein Freitas, escriptor; Annibal Machado, escriptor; Candido Portinari, pintor; Jorge Amado, escriptor; E. Di Cavalcanti, pintor; Santa Rosa, pintor; Norma Mourão, pintora; Adão Pereira Nunes, pintor; Paulo Werneck, pintor; Nise de Silveira, pintora; José Pereira Nunes, escriptor; e Alberto Nedes, pintor."

Os fascistas vêm buscar soldados no Brasil

GENOVA, 12--(U. P.)-- Incumbido da missão de alistar voluntarios para a campanha italiana na Africa Oriental, o sr. Lamberto Sorrentino partiu rumo ao Rio de Janeiro a bordo do "Augustus" em commissão do governo

As feministas brasileiras e o caso de Geny Gleizer

Silencio que não se justifica, esquecimento que não se perdôa

Por occasião de sua ultima reunião mensal, na Casa do Estudante, a Federação Brasileira, pelo Progresso Feminino offereceu um chá em honra de varias senhoras suas filiadas.

Nessa mesma solennidade, a senhora Anna Amelia Carneiro de Mendonça, unica delegada sul-americana ao Congresso Feminino de Stamboul, iria apresentar o seu relatorio.

Interessantes, essas senhoras que se homenageam na Casa do Estudante. Cada uma dellas fez taes e taes coisas em pról do movimento feminista do paiz, o que é bem possivel, apezar da situação dolorosa em que se encontra a mulher trabalhadora brasileira, problema que deve ser a preoccupação fundamental das associações femininas. Acredito, até, na bôa vontade dessas senhoras. Acredito mesmo que realmente trabalhem no sentido de elevar o nivel de vida da mulher em nosso paiz.

No emtanto, pergunto: o caso de Genny Gleiser, joven estudante de 17 annos, presa por estar presente a um Congresso Estudantil, é, ou não é um caso á frente do qual deveriam estar todas as agremiações femininas que sinceramente se batem por nossos minimos direitos? Como podem essas senhoras silenciar sobre o martyrio, que já dura dois mezes, de uma joven, cujo unico crime foi ter comparecido a um Congresso Estudantil, levada pelo desejo de ver resolvidos os problemas da mocidade estudiosa?

Pergunto a dona Anna Amelia Carneiro de Mendonça, que acaba de assistir em Stamboul á uma reunião em que foram debatidas as questões mais palpitantes da situação das mulheres em todo o mundo, entre ellas o combate ao fascismo que deprime e escravisa a mulher, por que não se insurge contra o acto fascistizante da policia de S. Paulo, que encarcerou uma joven quando lutava pelos direitos da juventude? Por que, por occasião de um chá em que, naturalmente, foram proclamadas as qualidades feministas de cada uma e exaltados os seus sentimentos de solidariedade, essas senhoras se esqueceram de que o caso de Genny Gleizer é um caso que obriga toda mulher consciente a tomar uma attitude, ao menos por um simples sentimento de justiça?

Pergunto, tambem, a dona Carlota de Queiroz, si não se envergonha da sua inutilidade em tudo que se refere a campanhas pelas liberdades femininas. D. Carlota silenciou quando do fechamento da "União Feminina", o que a desmoralisou por completo aos olhos das mulheres batalhadoras. Mas, agora, no caso de Genny Gleizer, dona Carlota revela-se absolutamente inconsciente do seu dever de mulher, do seu dever de solidariedade, do seu dever de justiça, do seu dever de representante feminina na Camara!

Eu sei que dona Carlota precisa obedecer ao dr. Armando Salles. Mas, será possivel que nunca obedeça a um instincto já não digo de revolta, porém, pelo menos, de bondade?

Si é por simples esquecimento que faltaes ao vosso dever, senhoras feministas, estou prompta a lembrar-vos: Genny Gleizer, do fundo da sua prisão, espera, tambem, de vós, um gesto em favor de sua liberdade!

ANNA TORRES.

Colhido por bonde

Teve os soccorros da Assistencia

O empregado no commercio, Pedro Ferreira de Britto, residente á rua da Gamboa n. 71, hontem, á tarde, quando procurava atravessar a Avenida Salvador de Sá, na esquina da rua Viscondessa de Pirassinunga, foi colhido por um bonde.

A victima, que soffreu contusões e escoriações generalizadas, teve os soccorros da Assistencia.

SR. ANTONIO MOTTA FILHO

Convidamos este senhor a comparecer com urgencia á Gerencia da A MANHÃ para tratar de negocios de seu interesse.

A MANHÃ
DIRECÇÃO DE PEDRO MOTTA LIMA
Gerente: COSTA PEREIRA

EXPEDIENTE
Redacção, Administração e Officinas:
RUA BUENOS AIRES, 111
End. telegraphico: A MANHA
— Telephones: —
Direcção 23-5795
Redacção . . . . . 23-5655 / 23-6220
Administração 23-6231

Assignaturas.
1 anno . . . . . 60$000
6 mezes . . . . . 35$000

Venda avulsa.
No Rio e Nictheroy 100 réis
Aos domingos, 200 réis
No Interior . . . . 200 réis

Toda a correspondencia sobre a materia referente á administração deve ser dirigida á Gerencia.

INAUGURADA, HONTEM, A EXPOSIÇÃO DE ARTE SOCIAL

Os artistas que expõem — Os trabalhos apresentados — O successo da iniciativa do Club de Cultura Moderna — A entrada é franca e não ha convites — Os artistas verdadeiros estão — com o povo —

Um canto da exposição, vendo-se alguns visitantes ao lado da pintura Noemia Mourão

No salão do Club Municipal, á Avenida Rio Branco, numero 133-3° andar, gentilmente cedido pela sua directoria, realizou-se, hontem, a inauguração da primeira exposição de arte social no Brasil.

O grande numero de trabalhos expostos, assim como o valor dos artistas que ali expõem os seus trabalhos, estão mostrando que a arte se encontra no povo, e só na sua vida se póde encontrar motivos de inspiração e de creação artistica. Di Cavalcanti, Candido Portinari, Noemia Mourão, Santa Rosa, Paulo Werneck, Oswaldo Goeldi, Guignard, Carlos Leão, Orlando Teixeira, Toledo, Waldemar da Costa, Hugo Adami, Lasar Segall, Cicero Dias e outros expõem ali suas obras.

O numero de pessoas presentes á inauguração passou além de toda expectativa. A commissão organizadora da exposição, composta pelos srs. Annibal Machado, Alvaro Moreyra e Santa Rosa, organizando essa primeira mostra de arte social, entre nós, abriu caminho para futuras demonstrações de arte popular.

A exposição se resente um pouco da falta de quadros, exceptuando-se os de Noemia, dois de Portinari, e 2 de Hugo Adami. O resto são desenhos, poucas aquarelas, esboços, croquis, scenas, retratos.

As paizagens de Guignard, excellentes. Di Cavalcanti expõe, além de alguns desenhos, duas photographias da pintura mural executada no quartel da Brigada Militar de Recife, no qual se vê os soldados confraternizando com o povo. Paulo Werneck expõe apenas dois desenhos, sendo um delles a scena final do livro "Quilombo de Manoel Congo". Noemia Mourão mostra pequenas scenas. Goeldi com as suas formidaveis scenas de maritimos e alguns typos. Santa Rosa, cada vez melhor, conseguindo fixar typos notaveis como o retrato de negro, o cangaceiro e os dois meninos. Toledo, um joven de 16 annos, apresenta provas de um grande talento. Outra revelação dessa mostra foi Carlos Leão, cujos trabalhos o collocam entre os nossos maiores desenhistas.

Uma nota interessante da exposição foi o facto de estarem incluidos entre os trabalhos apresentados alguns desenhos do pintor Ismael Nery, recentemente fallecido. Ismael Nery, que era um pintor cuja crença catholica tem sido explorada pelo sr. Alceu Amoroso Lima, era um pintor intelligente, sentindo-se nos seus trabalhos que a vida o tivesse afastado tão depressa, pois o proprio talento artistico haveria de fazel-o comprehender o valor da arte social.

Essa exposição, cuja entrada é franca, sendo convidados naturaes todos os que desejarem ver os trabalhos ali expostos, serve, além do mais, para mostrar como os artistas mais destacados, aquelles dos quaes se póde esperar legitimas obras de arte, estão ao lado do povo.

A exposição hontem inaugurada, e que fica aberta das 14 ás 19 horas, diariamente, deve ser vista por todos os que desejam conhecer as possibilidades com que conta a arte social no Brasil. Embora não seja tudo o que se póde esperar, essa demonstração é um triumpho.

Dois imperialismos em luta

Pela conquista do contracto de fornecimento de energia electrica á Central do Brasil — "A Manhã" ouve sobre o caso o presidente do Syndicato Nacional dos Engenheiros, Sampaio Lacerda

A electrificação da Central do Brasil está despertando a ganancia dos agentes imperialistas, que se lançam numa luta tremenda pela conquista do contracto do governo brasileiro. Ha duas correntes disputando o contracto de fornecimento de energia electrica á nossa principal ferrovia. São interesses de dois grupos imperialistas que se chocam. Dahi, nasce uma luta curiosa, porque ambos os grupos são protegidos pelo governo, que a todos quer servir, que a nenhum quer descontentar. E o resultado disto, é que o povo vae ser o prejudicado, porque o governo acabará fazendo um contracto escandaloso com qualquer dos concorrentes. Este caso tem despertado o interesse de todas as camadas do paiz e agitado os meios imperialistas e as instituições technicas ou especializadas no assumpto. Em vista disto, A MANHÃ, foi ouvir hontem a opinião que a respeito do caso fez o Presidente do Syndicato Nacional dos Engenheiros. Interrogado por nós, o dr. Sampaio Lacerda declarou, dentre outras cousas, o seguinte:

— "Na questão do fornecimento de energia electrica á Estrada de Ferro Central do Brasil, encontram-se degladiando dois imperialismos: um que a todo o custo deseja conservar o monopolio do fornecimento de energia electrica no Districto Federal; e outro que se ensaia, disfarçadamente, na conquista das nossas fontes de energia electrica. Assim, aliás, acontece em todos os sectores das nossas actividades e ha de acontecer sempre, emquanto não entram em accôrdo para a divisão dos campos de acção os diversos imperialismos. Emquanto o Brasil não se libertar, do jugo dos imperialismos das diversas nacionalidades, não passará de simples semi-colonia, fornecedora das materiaes primas e dos productos agricolas de que necessitam as referidas potencias imperialistas. Não será possivel ao nosso paiz, aproveitando o seu potencial hydro-electrico avaliado em 25 milhões de H. P., ver resolvidas em plano racional de conjuncto, as questões indispensaveis á sua independencia economica. A moção que, sobre o caso do fornecimento de energia electrica á E. F. C. B., foi approvada em assembléa syndical do Syndicato Nacional de Engenheiros e que é do conhecimento publico, defende contudo, dentro do regimen actual, a solução menos prejudicial para o Brasil, pois além de concorrer para a quebra de um monopolio, permittirá, de certo modo, controlar o preço de custo do kwh. Aliás, o Syndicato Nacional de Engenheiros, assim opinando, não fez mais do que ser coherente com os seus proprios estatutos, que no artigo 4.º lettras d e g, se manifesta pela nacionalização dos serviços de utilidade publica e pela organização de planos geraes para o desenvolvimento economico nacional, atacando as questões referentes ao aproveitamento das fontes de energia hydro-electrica, etc."

Concluindo a sua entrevista, disse o Presidente do Syndicato dos Engenheiros:

— "E o mais, é como frizei acima: são dois imperialismos que se estão degladiando pela conquista do monopolio de fornecimento de energia electrica á nossa principal ferrovia."

MYSTERIO IMPENETRAVEL

A policia technica falhou mais uma vez! --- Um investigador que trabalha e um commissario que dorme... --- Novamente em scena o sr. Pereira da Rosa

Falhou, mais uma vez, a policia technica do Districto Federal.

Já são decorridos mais de 13 dias e os "sherlocks" do Palacio da Relação não conseguiram desvendar a mysterio que envolve a morte de Arthur Ribeiro Calheiros, que dirigindo o jornalzinho de escandalos "A Metralha", creou um grande circulo de inimizades, sendo de destacar a do sr. Jeno Jermann, proprietario da Agua Federal.

Esse cavalheiro, que soffreu tenaz campanha por parte de Calheiros, por duas vezes mandou assassinar o director d'"A Metralha", factos já amplamente noticiados.

O sr. Jeno Jermann, que moveu um processo contra Calheiros, é, hoje, o orientador da policia no sentido de descobrir os matadores

Um quadro que seja sempre uma interrogação

do infortunado pasquineiro.

Tão interessado elle está para fazer luz sobre o crime da Tijuca que já offereceu um premio de 2 contos de réis para quem descobrir os criminosos...

E' um facto que não merece commentarios.

O publico que procure separar o joio do trigo.

POBRE INVESTIGADOR

Diz o velho proverbio popular: — "o páo só quebra no lado mais fraco".

O delegado do 26° districto policial, o dr. Cardosão, verdadeira mumia em materia de diligencias policiaes, desgostoso com o delegado Frota Aguiar, por ter elle iniciado o inquerito, resolveu abandonar o caso de Calheiros, ou melhor, não tomar conhecimento do crime occorrido no kilometro 21, da estrada do Picapão.

Os commissarios Esteves e Maggioli, em face do caso ter sido entregue á D. G. I., foram forçados a abandonar as diligencias.

A D. G. I., por sua vez, entregou o caso ao investigador Lobão, que sem recursos de especie alguma, pois não lhe fornecem automovel, nem mesmo auxiliares, vem trabalhando para descobrir os criminosos.

Emquanto isso, os autores intellectuaes e materiaes estão gozando a liberdade.

UM COMMISSARIO QUE E' UM NUMERO

Na ausencia do sr. Sylvio Terra, o commissario Moraes Amora é quem [illegible] a Secção de Segurança Pessoal.

Esse commissario, numa attitude inexplicavel para com os moços de reportagem, vem, ultimamente, offerecendo toda sorte de obstaculos, no sentido dos jornaes, especialmente os matutinos, não noticiarem as diligencias sobre o caso.

Accresce ainda, que o tal commissario, até o momento, nada fez para elucidar o assassinato da Tijuca e ainda se julga com o direito de dizer palavras pouco cortezes para os jornalistas que trabalham em alguns matutinos, jornaes esses que não cahiram no seu agrado.

NOVAMENTE EM SCENA O SR. CADERMATORI PEREIRA DA ROSA

Ha dias, referimo-nos ao nome do sr. Cadermatori Pereira da Rocha, como um dos inimigos numerosos de Arthur Ribeiro Calheiros.

Hontem, recebemos a seguinte carta, com o pedido de publicidade:

"O sr. Pereira da Rosa defende-se das accusações que o envolvem no caso da estrada Picapão, invocando para isso o testemunho de pessoas de policia.

Não é essa, entretanto, a primeira vez que o nome dessa personagem vem á baila para explicar-se:

O sr. Frota Aguiar affirma que o "dr." Rosa tem folha corrida: na sua delegacia, é possivel.

Estamos informados de mais uma facanha desse "causidico" que se integrou nas hostes sigmoides. Não é historia muito antiga. Foi nos fins da 1ª Republica.

Era chefe de policia o dr. Pedrinho, a quem o "dr." Rosa servira com a mesma dedicação com que serve o actual.

Um simples caso, um ligeiro arrufo entre duas creancas foi motivo de que passámos a narrar.

Para vingar uma supposta desfeita que o filho de um proletario teria feito ao seu odiz, armou uma cilada, conseguindo attrahir, na calada da noite, esse modesto trabalhador para um ponto ermo, onde, de revolver em punho, [illegible] brutalmente. Não satisfeito com essa covardia, arquitectou uma intriga policial contra a sua victima, que foi arrebatada por uma turma de [illegible] e recluso em um xadrez infecto e extremamente humido, com a nódoa de extremista perigosissimo.

O proprio delegado, ao ter sciencia da verdadeira origem de [illegible] resolveu soltal-o.

Indignado com esse gesto, o commissario intransigente [illegible] chefe de então contra [illegible] da injustiça [illegible] o estado do sr. Cadermatori".

MANGARATIBA sob intensa fuzilaria!

OLYMPIO DUMAS FALLECEU NO H. P. S.

Na madrugada de hontem, no Hospital de Prompto Soccorro, onde se achava internado desde o conflicto verificado na estação fluminense de Mangaratiba [illegible]

Olympio Dumas

ceu, hontem, o joven Olympio Dumas, de 19 annos, solteiro, empregado do commercio e residente á rua Oito de Setembro, sem numero, naquella localidade.

O cadaver do desventurado joven foi removido para o necroterio.

A C. S. U. B. e a questão do prof. Carlos Branco

Da C.S.U.B., pedem-nos a publicação do seguinte:

"O golpe que se prepara contra o movimento syndical brasileiro, ante a investida patronal, que se agarra á incomprehensivel sentença do juiz Ribas Carneiro, é a destruição dos mais elementares principios de defesa que os syndicatos exerciam no interesse de seus associados. A tão decantada liberdade e autonomia syndical vêem-se de uma só cajadada, destruidas pelo reaccionarismo de um juiz, que se olvida dos ensinamentos modernos desse novissimo ramo do Direito social, que é o chamado Direito Operario, para se agarrar aos principios sediços e bolorentos de uma pseudo illegitimidade de representação. Se nos mais graves entrechoque dos interesses patronaes e operarios o syndicato intervem como parte legitima e capaz para impor, accordar ou transigir, acarretando a sua resolução a obediencia por parte dos seus associados, não se comprehende que lhe falte capacidade juridica precisamente para defender um direito essencialmente economico, de um seu associado que em nenhuma das phases do feito contestou ou recusou a assistencia de seu orgão de classe. E' essa a principal caracteristica do caso do professor Carlos Branco, illegalmente dispensado pelo empregador Salvatão Fontes, na vigencia do decreto n. 19.770 de 1931. Todo aquelle que se queira enfronhar na legislação social-trabalhista brasileira, procurando os autores princezes nelles encontrará as principaes fontes em que se abeberaram os nossos traductores na sua feitura, inclusive ambos as chamadas leis de syndicalização (Decreto n. 19.770 de 1931 e 24.694 de 1934). Em toda a jurisprudencia estrangeira se encontrará defendido o principio contrario ao exposto pelo juiz Ribas Carneiro na sua sentença contra a liquidez do direito do professor Branco. Mas não foi a esse professor proletario que se procurou ferir, foi, sim, ás organizações syndicaes que se procurou destruir. Negada a assistencia ao trabalhador isolado, por parte do syndicato, difficultada a mesma por meio de requisitos burocratizados, creada uma nova fonte de renda por meio da industria das procuracões, desespera-se o trabalhador já tão expoliado nos seus direitos, e afugenta-se, o dessa fórma, do syndicato, que para elle se transformou numa fonte de onerosos pagamentos. Descreditam-se os syndicatos, desorganisam-se os trabalhadores e facilita-se a melhor exploração do trabalhador nacional. E' isso que visa a sentença do juiz Ribas Carneiro.

Ante semelhantes perspectivas, esta Central Syndical empresta o apoio de seus adherentes á defesa dos direitos incontestes do professor Branco e convida-os a defenderem intransigentemente o universal principio de exercerem as mais amplas e irrestrictas medidas, com mandato ou sem elle, no amparo aos interesses do trabalhador syndicalizado ou da collectividade.

Aguardando a manifestação da Côrte Suprema sobre tão pequena questão, a C. S. U. B. ordena aos seus adherentes que se solidarizem com o professor Carlos Branco e protestem publicamente, por meio de assembléas, contra a sentença do juiz Ribas Carneiro. — Pela commissão de publicidade — J. Silva."

Paulistas e Mineiras

Apolices, concorrendo a todos os sorteios em 25 mensalidades no

Buraquinho da Sorte

ROSARIO, 74

O apparelho luminoso explodiu

Dois operarios feridos

Quando lidavam com um apparelho luminoso, nas officinas electricas da Praia do Caju' n. 10, pertencentes ao Syndicato Condor, foram victimas de uma explosão os operarios Hermann Kiss e Hippolyto de Oliveira, que soffreram varias queimaduras.

Após medicados, foram os feridos conduzidos para a Casa de Saude São Jorge.

Aggredido a faca

Por ter sido aggredido a faca, teve os soccorros da Assistencia Publica, na madrugada de hontem, o operario Francisco de Oliveira, residente á ladeira dos Tabajaras, 176.

A policia ignora o facto.

O mendigo foi encontrado morto

Em frente ao predio n. 22, da rua Marcilio Dias, foi encontrado, morto, na manhã de hontem, o mendigo João Parnahá da Silva Caldas, com 48 annos de idade, morador á rua Barão da Gamboa n. 16.

O infeliz, ultimamente, fôra accommettido de grande enfermidade. Em seu poder foram encontrados varios nickeis e um pequeno frasco contendo remedio.

O corpo foi removido para o necroterio da Saude Publica, onde foi autopsiado na tarde de hontem.

A policia compareceu ao local, tendo o commissario Pelayo Vidal restabelecido a identidade do infeliz.

Contra a nacionalização profissional

OS "CHAUFFEURS" SE OPPÕEM AO PROJECTO DOS SRS. FRANCISCO MOURA E EDMAR DE CARVALHO — O QUE "A MANHÃ" OUVIU DOS TRABALHADORES DO VOLANTE

O projecto em curso na Camara dos Deputados, dispondo sobre a obrigatoriedade de nacionalização dos "chauffeurs" profissionaes, continúa alarmando a numerosa classe dos motoristas desta capital. Esses trabalhadores do volante não encontram justificativa em que se possa basear uma idéa tão exdruxula como a que vêm alimentando os representantes trabalhistas Francisco Moura e Edmar de Carvalho.

E manifestando a sua repulsa a esse extravagante nacionalismo subvencionado, protestam os profissionaes do automovel, demonstrando a incongruencia daquella attitude.

Realmente, uma tal providencia não encontra apoio no consenso da opinião brasileira, que aqui repelle os exaggeros do patriotismo ingloria.

O DESCONTENTAMENTO

Recolhendo a opinião dos interessados nessa questão, a reportagem d'A MANHÃ esteve, hontem, entre varios grupos de "chauffeurs" de praça.

E de todos elles ouvimos manifestações de desagrado ao referido projecto em andamento na Camara Federal.

— "Ao projecto dos deputados Francisco Moura e Edmar Carvalho — disseram-nos os "chauffeurs" — vamos oppôr as nossas objecções, porque aquillo não passa de uma cilada do nacional-socialismo que vem agitando os trabalhadores allemães.

Somos contrarios ás declarações feitas a um vespertino pelo "nacionalista" Alberto Ferreira dos Santos, presidente da União dos Chauffeurs, por imposição de força conhecida...

Devemos esclarecer que toda a U. B. C. é constituida, na sua grande maioria, de estrangeiros radicados no Brasil, para cujo progresso vivem dando o melhor dos seus esforços em commum com os nacionaes. E não se iniscuem na politicalha a que serve aquelle "nacionalista".

O presidente da U. B. C. está a serviço dos exploradores da classe! Veja só o caso da gazolina, em que elle foi contra os garagistas para ser util aos magnatas do petroleo.

Sentindo a força da coesão dos "chauffeurs", em torno da questão da gazolina, os imperialistas lançam mão dos "patriotas" com intuito de dividir a corporação e, com isto, enfraquecer os seus membros.

E' esta, agora, a obra do sr. Alberto Ferreira dos Santos, dando o seu apoio á monstruosa idéa de nacionalização obrigatoria dos "chauffeurs".

PUGNAR PELA MELHORA

"A attitude que seria comprehensivel com as funcções de presidente da U. B. C. — accrescentaram os motoristas — deveria ser a de pugnar pela melhora das condições de vida da classe.

Os "chauffeurs" neste momento luta com uma serie de difficuldades insuperaveis, para se manterem.

O grito lançado [illegible] um grito de [illegible] aglomerados na "União Reivindicadora dos Chauffeurs" é o inicio de uma campanha contra a exploração do custo da gazolina e de outros materiaes de uso em automoveis.

A União Reivindicadora, que deliberou intervir nas eleições da U. B. C., deseja expurgar daquella corporação elementos venaes a soldo dos interesses capitalistas."

A CAMARA

aprovou o Convenio de Washington

O sr. Cardoso de Mello Netto defendeu o accordo, adoptando a theoria do menor mal

ESTEVE MUITO PITTORESCA A ORATORIA DO — RESPEITAVEL CONSELHEIRO ACACIO —

Encerrando, com chave de ouro, a discussão do projecto referente ao Convenio de Washington, falou hontem o principe dos Conselheiros Acacios da Camara, sr. Cardoso de Mello Netto.

Começa dizendo, que o nosso embaixador "bateu-se bravamente nos Estados Unidos para reduzir as pretenções americanas".

Adiante manifesta seu ponto de vista de que o projecto sobre o Convenio está elaborado em termos bem claros, restando aos deputados votar pró ou contra.

O sr. João Neves aparteia:

— Isto nós sabemos...

O MENOR MAL

O proprio sr. Cardoso, com a sua reconhecida sapiencia, reconhece que o Convenio é um negocio de lobo e cordeiro:

— Se fosse possivel não fazer o accôrdo, melhor seria.

UM EQUIVOCO

Tendo com tarefa defender uma causa indefensavel, o orador a todo instante esbarra com embaraços. E esses embaraços conduzem-no a proferir conceitos disparatados. Assim, depois de affirmar que as pretenções americanas, foram reduzidas, o orador declara, adiante, justamente o contrario. Diz que "aquillo que os Estados Unidos pediram não representa a vigessima parte do que está no tratado".

Onde a reducção das pretenções norte-americanas?

"CANÇADOS DE DAREM"

Os srs. João Neves, Octavio Mangabeira, Bias Fortes e Wanderley de Pinho perseguem de tal sorte o orador, pontilhando o discurso de apartes, que o veneravel professor da Faculdade de Direito de S. Paulo é levado, ás vezes, a agredir "bravamente", as regras de Portugues. Assim é que no calor da peleja e notavel [illegible] "cançados de darem", referindo-se [illegible] Caldas.

SEM PREOCCUPAÇÕES PESSOAES

[illegible] o sr. Cardoso [illegible] diplomata [illegible] o sr. Souza Leão aparteia que o orador está fazendo uma bella defesa do ministro do Exterior.

A respeitavel calva do sr. ex. reflecte um lampejo de raiva.

O sr. Cardoso "enche-se de razões", e exclama, todo dignidade offendida:

— Não estou aqui defendendo pessôas. Estou defendendo principios.

Isso, dado o tom cavernoso em que foi dito, arrancou palmas freneticas no reducto paulista, onde até d. Carlota, mostrou-se agitada.

Commentam, referindo-se ao "cançados de darem", os srs. Wanderley de Pinho e Bias Fortes, que estudaram o vernaculo no Gymnasio da Bahia e no Caraça.

— Elle é contra as questões pessoaes e contra o Infinito Impessoal...

POR CONTA DAS LEIS DE COMPENSAÇÃO

O sr. Cardoso de Mello Netto é contra o sr. Octavio Mangabeira, quando o representante da Bahia combate, em seu ultimo discurso, a deminuição das tarifas de importação em beneficio da America do Norte.

O sr. Cardoso é de opinião que a rebaixa de tarifas é compensada pelo augmento da importação dos productos beneficiados.

Trava-se um longo debate em torno da curiosa doutrina que o orador defende. Os srs. João Neves, Bias Fortes e outros, lembram que o augmento de importação de mercadorias americanas só virá agravar o desequilibrio da balança commercial, em prejuizo do Brasil.

COM UM SORRISO SUPERIOR

O grande mestre esboça, na tribuna, um sorriso de magnifica superioridade e deixa a objecção sem resposta.

Os medalhões, quando discutem gozam dessa vantagem sobre os nobres mortaes... Na hora do aparte resolvem não dar confiança...

RECORDANDO O ALMIRANTE NELSON

O sr. Cardoso de Mello Netto [illegible] finalisa resumindo seu ponto de vista. O Convenio é uma droga, mas poderia ser peior. Porque o caso do Brasil é de quem está com a corda no pescoço, ou, sem nenhuma alusão ao orador, seguro pelo cadarço do imperialismo.

Entretanto nem tudo está perdido. E para isso o orador, lembrando a legenda de Nelson traduzida na batalha de Riachuelo, espera que cada um, na hora grave que passa, encontre meios e saiba cumprir o seu dever.

O "mar de la fu" provoca verdadeira tempestade de applausos na bancada [illegible] nacionalista", onde se [illegible] palmas, a figura de d. [illegible] do Ó [illegible]

Em [illegible]

Escravocratas e fascistas

(Especial para A MANHÃ)

E' de hontem a historia. Mas a sua verificação está ao alcance de todos. As medidas com que neste paiz se foi successivamente minando o instituto da escravidão nunca deixaram de ser consideradas como medidas attentarias do direito de propriedade e altamente prejudiciaes aos interesses da patria pelos elementos dominantes ligados áquella fórma de trabalho e organização social.

O famoso parecer de Ruy Barbosa, em 1884, constitue a esse respeito precioso depoimento. Ruy, para justificar o projecto n. 48 que consagrava a emancipação dos captivos por diversos meios, fundo de emancipação, omissão de matricula, transgressão do domicilio legal do escravo, mas principalmente pela edade do escravo (60 annos), recorda os obstaculos que ao pensamento abolicionista já tinham sido offerecidos. Recordando taes obstaculos, mostra Ruy, como a experiencia veio successivamente desmestifido os vaticinios sinistros com que os escravocratas acolheram a cessação do trafico e a lei de 28 de Setembro que "estancou no seio da maternidade a fonte do captiveiro". Nem o paiz se arruinara nem a agricultura perecera; nem sobreviera a anarchia.

Mas em 1887, o deputado Cunha Mattos, interpretando, sem duvida, o sentir dos senhores, declarava o tratado extinguindo o trafico servil — "prematuro, extemporaneo, enormemente damninho ao commercio nacional, arruinador da agricultura, que é o principio vital da existencia do povo, anniquilador da navegação, golpe cruel nas rendas do Estado".

Contra libertação dos nascituros a campanha foi mais precisa e violenta. Paulino de Souza, em nome da lavoura, protestou contra o projecto. O barão da Villa da Barra declarou que o mesmo vinha "quebrar a força moral dos senhores". Gama Cerqueira bradava horrorizado que a libertação dos nascituros daria em resultado "a anarchia social e a miseria publica, com todas suas desastrosas e incalculaveis consequencias". Perdigão Malheiro prophetisava "os perigos e horrores de uma insurreição geral". Falou-se da "imprudencia inaudita" da proposta. Em summa, José de Alencar classificou a idéa da libertação dos nascituros de "iniqua e má". Gama Cerqueira ameaçou com o "supplicio eterno" os autores da referida idéa.

Estes eram os argumentos moraes e politicos. Valeram-se tambem da Constituição, do direito e do latim. "Partus sequitur ventrem!" bradavam com os velhos textos em punho. O menino, que minha escrava parir, meu escravo és! A Constituição, garante-me o direito aos fructos do ventre. E' meu! E' meu! E' meu! De graça não dou! O Estado que indemnize, que pague, que compre, mas não faça bonito ás minhas custas! gritava o escravismo.

Quando appareceu o projecto libertando os sexagenarios, a reacção escravocrata subiu de tom. Julgou o projecto um filho da "expoliação, do socialismo" e do "communismo". Ruy gasta algumas paginas do seu parecer defendendo-se de taes accusações. Depois de argumentar, pergunta: "Onde estão, pois, essas imputações de "socialismo", de "proselytismo communista", com que nos tentam desarmar"?

O trecho é precioso. Os factos ahi estão. Reclamar a libertação dos filhos das escravas, reclamar a libertação dos captivos sexagenarios já constituiram neste paiz, peccados contra a ordem, a moral e o Estado tão graves que só a "socialistas" e "communistas" podiam ser attribuidos.

Velha tactica da reacção e do obscurantismo! Os escravocratas, em these, em doutrina, não diziam jámais que eram contra a abolição. Oh, jamais! Os senhores de escravos tinham mas era piedade das creanças. Se os paes continuam escravos e ellas, as creanças, livres, que males não poderão surgir dessa situação contradictoria? E quanto á liberdade dos velhos — não seria mais interessante libertar os moços? Eram algumas das questões que formulavam para disfarçar a verdadeira natureza do interesse que defendiam.

Assumindo ares de homens cheios de sentimentos generosos, porém attentos ás realidades do paiz, affirmavam, em grande estylo, que tambem elles queriam a abolição. Mas, uma abolição decente, bem organizada, em que tudo fosse previsto: as consequencias sociaes, a vida nova do escravo. Como abolir a escravatura, sem estatistica, sem asylos, sem vias-ferreas, sem canaes, sem colonização, sem toda uma serie de medidas preliminares capazes de tornar a emancipação conquista de beneficios e não um presente de gregos? Deste modo, os escravocratas surgiam no debate dizendo que defendiam, não os interesses delles, porém interesses do paiz. Os inimigos da ordem, do progresso, da moral, do Estado eram, pois, os abolicionistas, esses socialistas e communistas, que para aqui desejavam transplantar apenas theorias exoticas.

A recordação da historia serve tambem para illustrar o commentario do presente. A linguagem dos novos escravocratas não mudou. A mesma sublimação de interesses. A mesma tactica de annunciar castatrophes, de enxergar perigos á ordem, á moral e á familia onde só ha propositos de tornar a ordem mais humana, a moral menos classista e a familia mais feliz e sadia.

A differença está em que os escravocratas de hoje são mais fortes, mais audaciosos e mais cynicos. Numa palavra, são fascistas.

HERMES LIMA.

A proposito do terrorismo

No attentado de ante-hontem á redacção d' "A Platéa", em São Paulo, verificamos uma demonstração a mais do estado de espirito das forças reaccionarias, acuadas pelo povo brasileiro.

Na Republica Velha tambem os politicos mais cabeçudos imaginavam conter o impulso libertador das grandes massas á custa de um policialismo sem freios. Tempo das provocações dos "Bambús" e "Bexiguinhas" aos comicios opposicionistas. Tempo da perseguição mesquinha, em transferencias, recusa de commando, isolamento num quadro inactivo, a todos os militares revolucionarios. Tempo que haveria de culminar naquelle episodio que emocionou o paiz e levantou protestos de norte a sul, o "desapparecimento" de um official do Exercito, de jornalistas e operarios, mais tarde descobertos como emparedados-vivos, no Cambucy.

Sob a dictadura, houve ainda quem suppuzesse facil o poder discricionario de um homem por muito tempo, graças aos methodos liberticidas repudiados pela nação. Aggravava-os a suspensão das garantias, com uma censura imbecil imposta á imprensa, cheias as prisões, cidadãos banidos da patria, situações e empregos publicos arrancados para satisfazer ao filhotismo, porque — bradava, triumphante, o sr. Oswaldo Aranha — "não havia direitos adquiridos"... Mas o povo resistiu. Obrigados a adoptar o regimen constitucional, os usurpadores tudo fizeram para se accommodar. E, sem o apoio da opinião, seu fastigio com os dias contados, apegam-se, obtusos, aos velhos instrumentos de supplicio e de coacção ante os quaes, por tantas vezes, os brasileiros não se curvaram. Chacina-se o povo nas ruas, dissolvem-se as organizações populares empenhadas na defesa da democracia e na luta contra o dominio imperialista. A revoltante pratica do "desapparecimento" se reedita, agora contra uma joven de 16 annos, cuja liberdade parece metter medo a todos os poderosos do dia. E os jornaes, livres da censura prévia, são atacados a dynamite.

O terrorismo era até ha bem pouco desconhecido na historia de nossas lutas politicas. Nenhuma organização partidaria delle se utilizava para attentados individuaes. Nem os monarchas, nem os presidentes da Republica ou qualquer de seus mais odiados ministros correram o perigo de assassinios politicos. Excepcionalmente, o marechal Bittencourt tombava, ao proteger com seu corpo o presidente aggredido, e Pinheiro Machado soffria o golpe vibrado contra os processos que encarnava então. Nos dois magnicidios, entretanto, não encontraremos as caracteristicas proprias do terrorismo. Terrorismo individual não houve nem quando o proletariado brasileiro obedecia á orientação de leaders anarchistas. Os petardos espoucavam á porta de padarias em gréve, sem o objectivo de damnos pessoaes. E se o bombismo se intensificou, logo a imprensa o denunciava como obra da propria policia. A tactica "metralhista" consistia em alarmar o governo e a opinião, para justificar a evaporação de verbas e mostrar serviço... Afastado o famoso "Metralha", era uma vez o bombismo...

Cabe ao situacionismo, no Brasil, pois, a triste primazia da utilização dessa perigosa arma politica. No caso mais recente, visada "A Platéa", seria inocuo indagar da autoria material. Integralistas? Policia civil? Os apparelhos dessas organizações se confundem e entrelaçam de tal modo que não é possivel distinguir onde começa a responsabilidade de uma e onde acaba a da outra. Basta-nos saber que os responsaveis pela actual ordem de coisas mantêm e estimulam a pratica de taes crimes.

Revolucionarios, através de todas as lutas que têm agitado o Brasil, não usamos, por julgal-a contraproducente, nem recommendamos, jámais, a "solução" da faca de sapateiro. Não parte, como se vê, de qualquer organização responsavel, desta ou daquella personalidade de prestigio no seio das massas populares, a lição de attentados terroristas. Se afundarmos numa crise de segurança, como previa ainda hontem, da tribuna da Camara Municipal, um vereador carioca — tendo cada cidadão de defender por si mesmo seu lar e sua pessoa, na resistencia immediata ou na vindicta do dente por dente, ôlho por ôlho — não se culpe injustamente a indole de nosso povo. Porque povos sentimentaes, alegres, generosos, o coração cheio da velha bondade humana só negada pelos theoricos da reacção, não têm perdoado seus algozes, quando estes preferem o mais áspero caminho. Os cubanos das rumbas, das canções chorosas, cobraram na mesma moeda tudo quanto soffreram de Gerardo Machado e dos instrumentos de sua tyrannia.

E' por ahi que desejam conduzir-se nossos oppressores?

Sua alma, sua palma. Porque a nós, que menos temos a perder, não atemorisam.

PEDRO MOTTA LIMA.

EXPLICANDO AO POVO

A exploração do campo pelo imperialismo

Os factos que enumerámos em nossos ultimos artigos são bastante expressivos e, por si sós, confirmam plenamente o nosso ponto de vista. Não somos contra os "capitaes estrangeiros" por um preconceito, ou um "parti-pris". Somos contra os "capitaes estrangeiros" na medida em que elles se apresentam, entre nós, não como uma cooperação, interesseira, sem duvida, porém, submettida ao nosso contrôle e sujeita ás nossas leis, mas como uma fórma de dominação politica, um instrumento de sujeição de nosso paiz á odiosa tutella da alta finança internacional. Não somos ingenuos para que possamos acreditar numa collaboração "amistosa" dos capitalistas estrangeiros no desenvolvimento de nossas forças economicas. Pelo menos sob um regimen como o actual essa "collaboração" não passa de uma utopia. Os laços estreitos, a rêde de interesses reciprocos que une aos imperialistas os senhores de terras, os latifundistas brasileiros, é bastante forte para tornar impossivel semelhante coisa num governo de senhores de terras, de latifundistas. Sob um governo democratico popular, que liquidasse o latifundio e libertasse o paiz da oppressão imperialista, isso seria possivel. As concessões aos imperialistas só seriam feitas de accôrdo com os legitimos interesses nacionaes e nunca em beneficio exclusivo dos capitalistas estrangeiros. Estes passariam a ser méros contractantes, empreiteiros ou arrendatarios de obras e serviços publicos, e nunca os seus monopolisadores. A differença seria portanto, muito sensivel. Mas, como, neste momento, é Getulio Vargas quem está no poder, não se trata de agitar e discutir essas possibilidades futuras, mas simplesmente de constatar o apoio que dá o actual governo á dominação imperialista entre nós e, consequentemente, a necessidade de concentrar sobre ella todo o nosso fogo.

Agora, o que importa é derrubar essa dominação, que só prejuizos — e prejuizos incalculaveis — nos tem trazido. Ainda outro dia, no proprio jornal do nauseabundo Assis Chateaubriand, um engenheiro provava por "a" mais "b", que só não temos ainda petroleo porque a isso se oppõem as emprezas estrangeiras de gazolina, ajudadas nesse inglorio e revoltante mistér pelo proprio Serviço Geologico do Governo Federal! Este crêa toda sorte de embaraços e difficuldades ás pesquizas do liquido precioso. Quando ha indicios da presença de petroleo numa região qualquer, immediatamente, esse Serviço Geologico se mobiliza para desmentir o "boato" e fazer tudo no sentido de impedir que prosigam os trabalhos de sondagem e perfuração! Aquellas emprezas, por sua vez, tratam de comprar — a preços infimos, já se vê — quanto terreno, por esse Brasil afóra, seja suspeito de occultar sob a sua superficie o ambicionado combustivel. O collaborador do jornal do nauseabundo não teve papas na lingua e tão seguro estava do que dizia que não vacillou em citar nominalmente o chefe daquelle Serviço, dr. Euzebio Mattoso, accusando-o, com todas as letras, de estar, **por dinheiro**, a serviço das companhias americanas e inglezas de gazolina!

Todos nós sabemos o que o petroleo representa, hoje, na vida de um povo. A descoberta dessa riqueza viria, além disso, libertar-nos do gravame consideravel que são para nós as grandes compras que fazemos de oleo e gazolina estrangeiros. Só essa economia e o extraordinario desenvolvimento que teria o automobilismo entre nós bastariam para dar um impulso enorme ao nosso paiz, no caso, entretanto, dessa nova riqueza não cahir, como as ovelhas, nas garras dos milinaires da City e de Wall Street, hypothese pouco plausivel com um governo docil ás imposições das aventureiras internacionaes, como é, infelizmente, o governo do sr. Getulio Vargas.

Outro facto curioso foi o que se deu com a industria da linha da Pedra, em Alagôas, fundada por Delmiro Gouveia. Morto este, a "International Machinery Cotton", conseguiu apossar-se das acções da companhia. E, então, se assistiu a um triste e revoltante espectaculo: a grande fabrica da Pedra, prospera e florescente, foi destruida totalmente pelas picaretas dos inglezes. Seus machinismos, despedaçados, foram atirados ao rio São Francisco, para que delles não ficasse siquer uma peça. Foi assim que os inglezes venceram a concorrencia que ás suas linhas "D. M. C." estavam movendo, victoriosamente, os productos da fundação de Delmiro. A scena colonial da destruição dos teares do Brasil, ordenada no seculo XVIII pelo governo de Lisboa, repetia-se, assim, em pleno seculo XX, com a differença apenas de que o senhor prepotente já não era o reinol feudal supersticioso e ignorante, mas o inglez "progressista", "culto", e "esclarecido".

Quem conhece o interior do Brasil sabe a que logros, por parte dos imperialistas, suas populações pobres vivem sujeitas.

De repente, surge, não se sabe donde, um viajante comprando este ou aquelle producto. Toda a zona, então, se anima. O cultivo do producto se intensifica. Compram-se terras, cujos preços sóbem. Organizam-se lavouras. Faz-se emprestimos. Tudo como que resurge para o trabalho, para a vida. Mas, eis que de repente tambem o mysterioso comprador desapparece. Que arriscou seus cobrinhos no negocio ou quem tomou emprestado para attender ás encommendas está arruinado; ou suicida-se, ou emigra, ou fica por ali mesmo, vegetando, vendendo a preço irrisorio sua força de trabalho para pagar as dividas. Foi assim com a carnaúba, foi assim com o babassú, tem sido assim com uma infinidade de productos.

E' essa a impressão que o campo brasileiro guarda da "influencia benefica" dos imperialistas. Muita gente suppõe que só as grandes cidades soffrem a exploração do imperialismo. Essa gente não sabe que toda a força e toda a luz que se consome no Brasil pertencem aos estrangeiros. Não sabem que os "compradores" a que nos referimos são legião e cortam o territorio brasileiro em todos os sentidos. Não sabem que por meio desses agentes solertes os imperialistas se apossam — a troco de nada — de todas as riquezas e de todos os fructos do trabalho do povo laborioso do Brasil: desde os diamantes, as pelles, as pennas, os couros, até as laranjas, as bananas, aos côcos, ás sementes oleaginosas, etc. Não ha logarejo do nosso paiz que não tenha, por exemplo, um representante de Rossbach & Cª. São os homens que monopolisam o commercio de couros. E isso para citar um caso, entre mil. Apenas esses farejadores de riquezas, longe de deixarem atraz de si a felicidade e a alegria, deixam a miseria, a fome, o soffrimento. A's populações pobres do nosso interior não bastava a exploração impiedosa dos "coronels" desaforados e truculentos. Até lá, sob suas choças humildes, tatalam as azas agourentas das aves de rapina do imperialismo.

O FORNECIMENTO

de energia electrica á Central do Brasil

O ENGENHEIRO VICTORINO SEMOLA REALIZOU, HONTEM, A CONFERENCIA QUE O CLUB DE ENGENHARIA NÃO QUIZ OUVIR

O engenheiro Victorino Semola realizou, hontem, no Syndicato Nacional de Engenheiros, a conferencia que, sobre o fornecimento de energia electrica á Central do Brasil, não poude fazer no Club de Engenharia, porque lhe fôra cassada a palavra pelo presidente, sr. João Felippe.

Com a presença de engenheiros socios e não socios do Syndicato, membros do Conselho Director e o respectivo presidente, dr. Sampaio de Lacerda, o conferencista fez uma analyse interessante e fartamente documentada, da questão, abordando o aspecto da nacionalisação das fontes de energia electrica e sua socialisação.

Estudou o aspecto que se apresentava no caso do fornecimento de energia electrica pela Light á Central do Brasil, e no caso da construcção da usina electrica pelo Consortio Italiano — Reunitz.

Começou declarando que trazia não sómente o pensamento proprio, mas o de um grupo de engenheiros, a respeito da questão em debate, pensando que ficou evidenciado claramente quando da moção approvada unanimemente em assembléa do Syndicato Nacional de Engenheiros, porque esta se pronunciava por uma solução immediata que, dentro dos limites do nosso systema economico defeituoso, nos parecia justa.

O grupo de engenheiros a que se refere, disse bem numeroso, aliás, fórma a Ala Reivindicadora do Syndicato.

Declara que vae estudar a questão pelo lado economico-social. E é em torno deste aspecto que se desenvolve o thema. Entre outras coisas declara que já é tempo dos engenheiros do Brasil comprehenderem a enorme responsabilidade dos technicos em um paiz esmagado por uma crise, sem precedentes na historia, agrario primitivo, não mecanizado nem racionalizado, de industria incipiente anemica e estrangulada, de economia nos campos feudal-burgueza. Diz: "Nós queremos o exame serio da nossa situação economica, politica e social".

Conclue nesta parte que o paiz é pobre economicamente, escravizado na phase semi-colonial e esta situação é devido á acção dos imperialismos. Define o imperialismo e desenvolve considerações sobre o imperialismo na exploração de serviços publicos, principalmente força e luz. Cita os casos da A E G e da Companhia Geral de Electricidade Americana, na partilha do mundo. Estygmatisa o monopolio, sua aggravação no custo das mercadorias. Explica, com dados estatisticos, o mecanismo da sahida do nosso ouro (absenteismo), effectuadas pelas emprezas electricas.

Citando varios paizes, como: Inglaterra, Estados Unidos, Allemanha, etc., demonstra a tendencia do contrôle pelo Estado, das energias electricas. Cita economistas inglezes e francezes, como Stuart Chase, Numford, Soule, Oualid e o russo Stepanod.

Ao mesmo tempo, o orador faz ironia, citando o fracasso da "New Deal", quanto ao contrôle das "Holding Companies", e, apesar das tarifas baixas nas emprezas do Estado e cita tarifas de varias cidades do mundo, mostrando que no regimen capitalista, faz lembrar a phrase de Hline, attentativa de socialisação e de economia dirigida. "Não é collocando-se um motor nas costas de um cavallo, que este se torne automovel".

Combate, no terreno da electrificação, as investidas imperialistas vindas de qualquer nação.

Termina dizendo: "Nós engenheiros, devemos nos compenetrar da verdade de que, dentro do nosso paiz, cumprimos, toda vez que se apresentar um problema technico, principalmente, de ambito nacional, pela grandeza orçamentaria que envolve pela extensão territorial e da população que abrange, estudal-o nunca isoladamente, do seu aspecto social-economico. E' necessario que a engenharia seja na sua applicação uma engenharia de finalidades superiores sociaes, intimamente ligada aos interesses populares".

O engenheiro Semola, ainda se refere nos dois campos em que o Brasil se divide: a sua economia e a sua politica, resultantes das profundas contradicções da extructura social, vigente, e mostra qual o campo em que se devem collocar os engenheiros, quer dizer, luta antes de tudo pela emancipação nacional e do dominio dos imperialistas monopolisadores.

Suscita os egenhheiros a se congregarem sem racianalismos, sem sectarismos e sem preconceitos e sem tendencias politicas de qualquer especie no ideal de construcção de uma idade de electricidade, de centros electricos, centros motrizes de toda a especie para uma terra libertada, independente, unida e democratiõr-ci, shrd shrd shrd sh shs ticamente governada.

A pequena cinematographia

Approvado no Senado o projecto a respeito

Sem importancia, a hora do expediente da sessão do Senado, hontem.

Na ordem do dia foi approvado o requerimento do sr. Jeronymo Monteiro, no sentido de entrar immediatamente em discussão o projecto destinado a intensificar a pequena cinematographia.

A seguir foi approvado esse projecto, excepto os artigos 21 e 21, considerados inconstitucio- ces

A troca e repatriação de prisioneiros

Eis o que ficou da carnificina do Chaco

BUENOS AIRES, 12 (U. P.) — A United Press soube extra-officialmente, que no dia 21 de agosto ultimo foi apresentado ás delegações boliviana e paraguaya á Conferencia da Paz, o projecto relativo á troca e repatriação de prisioneiros.

Segundo o alludido projecto, os dois paizes iniciarão o cumprimento da clausula respectiva do protocollo de 12 de junho, a começar pelas seguintes categorias: os que pelo seu precario estado de saude requeiram assistencia peçial e continuada; os incapazes, os maiores de 50 annos, que tenham mais de dois annos de captiveiro; os maiores de 45 annos, que tenham tres ou mais filhos a seu cargo e que passaram mais de 18 mezes de captiveiro.

A quantidade de prisioneiros validos a ser trocada de parte a parte é de 500.

O Paraguay respondeu acceitando a libertação immediata de prisioneiros das duas primeiras categorias, individuos da tropa e maiores de 45 annos, sem especificação de annos de captiveiro ou numero de filhos, e os prisioneiros não comprehendidos nestas categorias, conforme a regra, isto é, homem por homem, patente por patente.

A applicação desta regra proposta pelos paraguayos beneficiará um total de 2.000 prisioneiros por cada parte, os quaes seriam immediatamente libertados, ao envez de sómente, 500, conforme a proposta dos mediadores.

A Bolivia respondeu insistindo que a repatriação do resto dos prisioneiros deve se realizar "in totum", vencido o prazo de 90 dias, fixado na clausula terceira do protocollo de 12 de junho.

Regressou do sul o general Deschamps

Regressou, hontem, de sua viagem de inspecção ás guarnições do sul do paiz, o general Deschamps Cavalcante, inspector do 2º grupo de Regiões, que foi recebido na estação Pedro II por muitos officiaes.

Durante o desembarque tocou uma banda de musica do Exercito.

Os directores das Fabricas e Arsenaes do Mº da Guerra não pódem conceder licenças

Em solução á consulta do director do Material Bellico, o ministro da Guerra declarou que os directores de fabricas e arsenaes não podem conceder licenças a seus subordinados, porque estão directoria do Material Bellico e não ao ministro da Guerra.

Desafiado para um — duello —

BOGOTA', 12 (U. P.) — Na sessão de hoje da Camara dos Representantes, o deputado Olaya Herrera, durante um debate sensacional em torno do protocollo do Rio de Janeiro, cerca da questão de limites entre a Colombia e o Perú, reptou para um duello immediato, o actual representante e ex-presidente do Supremo Tribunal, sr. José Miguel Arango, que atacou violentamente o referido protocollo e a administração Olaya Herrera.

O sr. J. M. Orango negou-se a acceitar o desafio, declarando-se incapaz de disparar uma pistola contra um homem que, na sua expressão, é uma gloria do paiz e do Partido Liberal.

Depois da farra sensacional

Ter-se-ia verificado o homicidio

COATESVILLE (Estado da Pennsylvania), E. U. A., 12 (U. P.) — O sr. Henry Huddleston Rogers Junior, que a policia declara ser filho de um fallecido e multi-millionario magnata do petroleo, foi denunciado como suspeito de homicidio, depois que se descobriu a estrella de comedia musical Evelyn Hoey morta, com um tiro na testa, na residencia do accusado.

A policia diz que a morte em questão occorreu em seguida a uma "farra" sensacional. Sem embargo não foi desprezada de todo a hypothese de um suicidio.

HUEY LONG SERA' SEPULTADO NUM TERRENO DO CAPITOLIO

BATON ROUGE (Estado de Louisiana, 12 (U. P.) — A machina politica montada no Estado pelo senador Huey Long continúa a funccionar efficientemente a despeito da morte de seu dirigente, cujo cadaver ficará no Capitolio do Estado até hoje, á tarde, quando serão feitos os funeraes.

Long será dado á sepultura nos terrenos do Capitolio.

A legislatura, sem a impulsiva personalidade de Long, agirá de accordo com os ultimos desejos do finado, que inspirou trinta e oito leis que prohibem a actuação de qualquer agente federal no Estado de Louisiana se o exercicio de suas funcções não fôr autorizado pela Constituição Federal.

Marconi vem ao — Brasil —

Acompanha-o o professor Marpicati

GENOVA, 12 (U. P.) — O senador Guglielmo Marconi, acompanhado de sua esposa e do professor Arturo Marpicati, partiu a bordo do vapor "Augustus" rumo ao Rio de Janeiro, com destino a Santos, afim de inaugurar a nova Estação Marconi.

Falando á "United Press", o famoso inventor italiano disse que, depois de conhecer Santos, visitará o Rio, devendo regressar á Italia provavelmente pelo "Augustus".

Antes de sua partida, o sr. Marconi recebeu o marquez Negrotti Cabiaso, presidente da Companhia Italiana de Navegação, o sr. Umberto Alline, prefeito e outras personalidades notaveis.

O REICHSTAG E', AGORA, UMA INSTITUIÇÃO AMBULANTE

BERLIM, 12 (U. P.) — Até agora, a unica informação official fornecida sobre o Reichstag, refere-se á sua proxima reunião em Nuremberg, no dia 15 do corrente.

A communicação não declara o motivo da sessão, mas sabe-se de fonte digna de credito, que immediatamente será dissolvido.

ESPECIALIDADE...

Muita gente sabe que o Congresso Nazista está funccionando desde antes de hontem, em Nuremberg.

Os telegrammas têm contado.

Ha tambem um Wagner lá, mas não faz musica, faz discursos.

Foi esse Wagner quem falou em nome do Fuehrer, e talvez seja elle o autor ignorado da "Minha luta", porque o estylo é parecido.

Disse, e recebeu violentos applausos:

— "Agiremos brutalmente!... Suffocaremos toda opposição de qualquer ponto que venha! Os nossos principaes inimigos, que são portadores da decomposição, eil-os: o marxismo, os judeus, os catholicos, a democracia parlamentar e certos elementos da burguezia reaccionaria, que nunca aprenderão nada".

O ministro Rodolf Hess tomou a palavra em seguida:

— "A Allemanha percebeu o valor da liberdade quando a perdeu..."

O ambiente não se prestava a risos.

Ninguem riu.

Mesmo porque logo ficou esclarecido que a liberdade á qual o orador se referia não era a que os ouvintes pensavam...

Nuremberg assiste contente ás manifestações.

Cidade foliona, o tempo a transformou num museu ao ar livre, museu onde ha sempre kermesse, dansas de antigamente, cantos de amor, de heroismo e de cerveja.

Nuremberg fabricou as primeiras cartas de jogar, no anno velhissimo de 1380.

E são as cartas de jogar que a ligam neste momento ao Rio de Janeiro, em quantidade muito superior ás idéas do Partido Nacional Socialista de Hitler, Goering, Goebbels, Wagner, Frick, Lutze, Schacht, e outros escapados da morte em 30 de junho de 1934...

Querendo de longe prestar a sua pallida homenagem ao partido e ás sobras, o senhor Plinio Salgado deu uma entrevista ao correspondente aqui do "Deutsche Allgemeine Zeitung", publicada em Berlim, no proprio dia da abertura do caso de Nuremberg.

Pena é o senhor Plinio Salgado desconhecer o allemão, e o correspondente do "Deutsche Allgemeine Zeitung" desconhecer brasileiro.

Entenderam-se mal, sobretudo a respeito dos judeus que, ao contrario do que sahiu impresso, o senhor Plinio Salgado perseguirá, e a respeito da salvação do Brasil que tambem ao contrario do que sahiu impresso, o senhor Plinio Salgado addiou, "sine die".

ALVARO MORLYRA.

LEIAM O MOVIMENTO

REVISTA DO CLUBE DE CULTURA MODERNA

O regulamento da Inspecção Federal de Carnes e Derivados, limita a hora de encerramento do trabalho nos matadouros, considerando trabalho extraordinario o que fôr feito depois das 18 horas.

A imprensa publicou que toda a matança da Anglo, no seu infecto matadouro de Mendes, é feita a partir de meia noite.

Publicou mais, que os operarios brasileiros, que ali trabalham, não recebem salarios de serão e que vivem em miseravelissimos casebres em ruina, sem as mais elementares condições hygienicas. Além disso, revelou que, apresentando os gananciosos magarefes britannicos diariamente, á matança, um numero elevado de rezes, minadas pelas mais variadas e horriveis doenças, desde o carbunculo hematico, até a tuberculose, os operarios que manipulam essas carnes perigosas e lidam com esses animaes doentes, estão com a saude constantemente ameaçada.

Ora, nessas condições, a industria da antiga cervejaria de Mendes (hoje matadouro-frigorifico, sem gelo...) deve ser incluida no grupo das industrias malsãs.

Assim, os seus operarios devem merecer a protecção especial dispensada aos que trabalham com risco da saude.

Existe ahi um Ministerio do Trabalho, incumbido da applicação da legislação social de amparo ao trabalhador. Esse Ministerio será apenas mais um ninho de burocracia inutil e essa legislação será tão sómente mais uma dessas codificações theoricas e inocuas, que abarrotam os archivos publicos?

Si não o são, que se appliquem á protecção dos brasileiros miseravelmente explorados pela ganancia da Anglo.

Carece de fundamento a noticia de que o arbitro do embate Vasco da Gama x Botafogo seria o Snr. Edgard S. Marques

OS JUIZES SOLON, POTENGY E VIRGILIO COMPARECERAM A' FEDERAÇÃO AFIM DE REPELLIR A AFRONTA, MUNIDOS DE SEUS PEDIDOS DE DEMISSÃO!

FLAMENGO E ESTUDANTES farão domingo um embate sensacional

O quadro bandeirante chegará domingo --- Outros informes da formidavel peleja

TEAM DO FLAMENGO

Será realizado, domingo, no majestoso estadio do Fluminense F. C., a sensacional peleja entre o Flamengo e Estudantes. Esse embate está despertando um grande interesse, dada a possibilidade technica de ambos os teams.

Por todos estes motivos, o estadio será pequeno para conter os torcedores que ali irão avidos em presenciar uma luta cheia de lances emocionantes.

O QUADRO BANDEIRANTE CHEGARA' DOMINGO

O Estudantes de S. Paulo só chegará domingo ao Rio, para enfrentar os rubro-negros.

Apenas um dos seus players virá na manhã de amanhã, chegando aqui á noite: é Agostinho.

O back do Estudantes tem o mesmo costume de "El Tigre", não gosta de viajar de noite. O Estudantes trará o team completo, o mesmo que venceu o forte quadro do Fluminense.

A FORMA DO TEAM CARIOCA

O team do Flamengo actuará completo. Acha-se technicamente preparado.

Por todos estes motivos, o cotejo de domingo, por certo, se desenvolverá em lances extraordinarios. Será outro preito sem duvida, marcante para as paginas sportivas da cidade.

JUIZ ESCALADO

O departamento technico da Liga Carioca escalou as seguintes autoridades:

Juiz — Lippe P. Peixoto.

Juizes de linha — Djalma Cunha, Pedro G. Carvalho, Milton Schmidt, Humberto Thomé.

Chronometrista — Oswaldo Novaes.

Representante — Adolpho Schermann.

Não haverá o jogo Madureira x Bangú

Domingo não haverá o encontro Madureira x Bangu', pois os dois clubs, de commum accôrdo resolveram transferir o encontro para 15 de Novembro.

Fortes, do Fluminense multado em 10$

O presidente da Liga Carioca leva ao conhecimento dos interessados que, de accôrdo com a proposta apresentada pelo Director Technico, applicou ao jogador amador Pedro Fortes, do Fluminense, a pena de multa de 10$000, porque infringiu o artigo 149 assim como seja intimado novamente para comparecer dentro do prazo de 3 d'as conforme preceitua o mesmo artigo, ficando sujeito, caso não compareça, á 2.ª parte da pena do artigo.

Torneio Juvenil da F. M. D.

OS JOGOS DE DOMINGO

DEL CASTILLO X MAVILIS — No campo do Del Castillo F. C. Inicio do jogo — A's 9.30 horas.

SÃO CHRISTOVÃO X CONFIANÇA — No campo do São Christovão A. Club.

Inicio do jogo — A's 9.30 horas.

VASCO DA GAMA X BANGU' A. CLUB — No campo do Vasco da Gama.

Inicio do jogo — A's 9.30 horas

Liga Carioca de Natação

SERA' DOMINGO, O 3º CONCURSO DE INVERNO

Lygia Cordova

A Liga Carioca de Natação, fará realizar, domingo, o 3º Concurso de Inverno, na bella piscina do C. R. Botafogo.

O inicio foi marcado para ás 9.30 horas.

Do programma constam 16 provas, sendo 8 para homens, 4 para moças, 3 para infantis e 1 para meninas.

Na competição natatoria de domingo, o Club de Regatas do Flamengo apparece como grande concorrente. Nas provas femininas, o pavilhão dos rubro-negros será defendido, brilhantemente pelas senhoritas Hilda Dias, Carmen Dias e Mercedes Durval Barroso, as duas primeiras na prova de 200 metros, nado de peito, e a terceira no pareo de 100 metros, nado livre, para moças novissimas.

Todas tres são adversarias de valor. Entre o sexo forte apparecem Armando Faro e Oscar Zuniga, que terão um formidavel "pega" com Julio Havelange, do Fluminense, o recordista carioca de prova em que intervirão com grandes probabilidades de exito os dois representantes do Flamengo.

Armando Faro, na ultima competição da L. C. N., já conseguiu marcar um tempo igual ao do sympathico recordista.

José Roberto, Haddock Lobo, Aurino Almeida, Daniel Baratta, deverão fazer excellente figura. E na defesa do rubro-negro, estrearão os nadadores Geral Emilio Baungart, Marcillo Claudio Barbosa, Eduardo Laplan Netto e Edmundo Holzer.

O programma do 3º Concurso de Inverno está assim organizado:

1ª prova — Homens — Principiantes — 100 metros, nado livre.

2ª prova — Moças — Qualquer classe — 100 metros, nado livre.

3ª prova — Homens — Qualquer classe — 100 metros, nado livre.

4ª prova — Infantis — Qualquer classe — 100 metros, nado de costas.

5ª prova — Homens — Principiantes — 100 metros, nado de peito.

6ª prova — Moças — Qualquer classe — 200 metros, nado de peito.

7ª prova — Moças — Qualquer classe — 100 metros, nado de costas.

8ª prova — Infantis — Qualquer classe — 100 metros, nado livre.

9ª prova — Homens — Principiantes — 100 metros, nado de costas.

10ª prova — Homens — Qualquer classe — 200 metros, nado de peito.

11ª prova — Homens — Qualquer classe — 100 metros, nado de costas.

12ª prova — Infantis — Qualquer classe — 100 metros, nado de peito.

13ª prova — Moças — Novissimas — 100 metros, nado livre.

14ª prova — Homens — Principiantes — 200 metros, nado livre.

15ª prova — Meninas — Qualquer classe — 50 metros, nado livre.

16ª prova — Homens — Qualquer classe — 400 metros, nado livre.

OS JUIZES ESCALADOS

O Conselho Technico da L. C. N. escalou os seguintes juizes.

Arbitro — José Maria Lamego.

Juiz de partida — Almir Pacheco.

Juizes de raia — Carlos Vitte, João Amendola, Manoel Rufino dos Santos.

Juizes de chegada — Gerd Stoltemberg, Luiz Ricart e Manoel Caetano da Silva.

Chronometrista — Luiz Alves de Lima, Carlos Reis Junior e Max Repsold e Oswaldo Novaes.

Annunciador — Carlos Moreira.

Medico — Dr. Heriberto Paiva.

Estilhaços

Continúa alcançando franco successo "Estilhaços", que está a cargo de "Canai", pseudonymo que esconde notavel chronista sportivo.

* * *

Em 1925, um combinado Fla-Flu sagrou-se campeão brasileiro, derrotando os paulistas por 3 a 2. O team estava assim organizado:

Haroldo — Penna e Heicio — Nascimento, Floriano e Fortes — Newton, Candiota, Nonô, Nilo e Moderato.

* * *

Oswaldinho, que foi por muito tempo o melhor meia-direita do paiz, iniciou sua actividade sportiva jogando de center-half. Nesta posição foi campeão do Centenario, pelo America.

* * *

Hercules, o actual ponta-esquerda do Fluminense, não é paulista, como muita gente pensa. E' filho de Minas Geraes.

* * *

O America levantou os seguintes campeonatos de foot-ball: 1913 — 1916 — 1922 — 1928 — 1931.

* * *

Pindaro e Nery, a celebre zaga rubro-negra, em 1911, foi campeã jogando pelo Fluminense F. C.

* * *

Gradim, que actualmente milita no Vasco da Gama, iniciou-se no Engenho de Dentro, donde se passou para o Bomsuccesso.

* * *

Ladisláo, o tijoleiro banguense, já defendeu as côres do America, em 1926.

* * *

Nilo, o "mignon" deanteiro do Botafogo, possue os seguintes campeonatos: 1924, 1925 e 1932 (carioca) 1924, 1925, 1927, 1928 e 1931 (brasileiro).

* * *

Fluminense e Botafogo, são dos grandes clubs os unicos que disputaram a eliminatoria. O tricolor, em 1921, e o "glorioso", em 1923.

Os novos directores do Club de Regatas Botafogo

Para o biennio 1935-36, o Club de Regatas do Botafogo elegeu a seguinte directoria:

Presidente, dr. Ibsen de Rossi; 1º vice-presidente, dr. Antonio Sá de Miranda Furia; 2º vice-presidente, dr. Affonso Bianco; secretario geral, Oswaldo Mignani; 1º secretario, Tasso Pinto Moreira; 2º secretario, João Amendola; thesoureiro geral, Alvaro do Rego Macedo; 1º thesoureiro, Edgard Leuzinger; 2º thesoureiro, Walter Mitke; director geral de desportos, dr. Sebastião de Almeida.

Approvados os jogos Flamengo x Portugueza e Fluminense x Bomsuccesso

Em sua reunião de hontem, o conselho administrativo da Liga Carioca approvou os encontros Fluminense x Bomsuccesso e Portugueza x Flamengo.

Campeonato da Cidade

Vasco e Botafogo o extraordinario choque de domingo

Italia

Mais uma rodada do campeonato da cidade será realizada domingo, promovida pela Federação Metropolitana.

No magestoso stadio de São Januario vão se enfrentar, no returno do grande certamen, Vasco da Gama e Botafogo.

Ambos os quadros promettem um desenrolar extraordinario, dada a rivalidade existente. Os players de ambos os quadros estão esperançados da victoria. Será, portanto, uma tarde magnifica, na qual o publico accorrerá, sem duvida, para assistir ao sensacional embate entre os dois poderosos conjunctos que disputam o campeonato da cidade.

Por todos estes motivos, as paginas sportivas da cidade, receberão mais uma cheia de belleza.

Outro encontro será, sem duvida, optimo: é o que será travado entre o Madureira e o Bangu'. Ambos os teams, acham-se preparados para a luta. Os seus players confiam na victoria. Por isso, será outra partida de grandes proporções.

O Andarahy com o Olaria farão o terceiro embate, sendo tambem uma partida equilibrada.

OS JOGOS

VASCO DA GAMA x BOTAFOGO, no campo do C. R. Vasco da Gama.

Primeiros quadros, ás 15,15 horas.

Representante, Savio Maggioli.

Chronometrista, Leopoldo Drummond.

Juizes de linha: José Brandão e Jayme Serra.

Segundos quadros, ás 13,30 horas.

Juiz amador, Edmundo Martins Gomes.

MADUREIRA x BANGU, no campo do Madureira.

Primeiros quadros, ás 15,15 horas.

Representante, Abilio S. de Jesus.

Chronometrista, Arlindo Botelho.

Juizes de linha, Manoel Silva e Roberto Frendt.

Segundos quadros, ás 13,30 horas.

Juiz amador, Arthur Gomes do Nascimento.

ANDARAHY x OLARIA, no campo do Andarahy A. C.

Primeiros quadros, ás 15,15 horas.

Representante, Léo de Sá Ozorio.

Chronometrista, Oswaldo Teixeira.

Juiz de linha: Manoel Christino e Vilmar Morgado.

Segundos quadros, ás 13,30 horas.

Juiz amador, Antonio Maria das Neves.

OS QUADROS

Para esses encontros os quadros entrarão em campo assim organizados:

C. R. VASCO DA GAMA — Rey — Oswaldo e Italia — Oscarino — Zarzur e Gringo — Orlando — Tião — L. Carvalho — Kuko e Luna.

BOTAFOGO F. C. — Alberto — Albino e Nariz — Affonso — Martin — Canalli — Alvaro — Leonidas — C. Leite — Russinho e Patesko.

MADUREIRA A. C. — Onça — Tuica e Norival — Ferro — Tavares — Silu' — Adilson — Bahiano — Bahia — Juquiá e Dentinho.

BANGU' A. C. — Euclydes — Mario e Zé Luiz — Brilhante — Paulista — Médio e Buza — Ladisláo — Manoelzinho — Julinho e Dininho.

OLARIA A. C. — Ubiratan — Armindo e Italia — Adão — Neco — Alfinete — Maciel — Gago — Augusto — Almeida e Pierre.

ANDARAHY A. C. — Durval — Bahiano e Cazkza — Baby — Bethuel — Venerote — Chagas — Astor — Romualdo — Bianco e Mineiro.

O America exercitou-se, hontem

O America, que depois de amanhã se exhibirá em campos mineiros, hontem, á tarde, levou a effeito rigoroso ensaio entre profissionaes e amadores:

Depois de um treino bem movimentado os profissionaes levaram a melhor pela contagem de cinco a tres.

As equipes que treinaram, obedeciam á seguinte escalação technica:

PROFISSIONAES

Walter — Vital e Cachimbo — Ferreira — Og e Possato — Lindo — Clovis, Carola (depois Ismael) — Mamede e Orlandinho.

AMADORES

Mauricio — Lazaro e Orpheo — Tavares — Guimarães e M. Pinto — Gentil, Michel, Constantino, Pirijoni e Otto

Os tentos dos vencedores foram marcados por: Ismael 3 — Orlandinho e Mamede, um cada.

O Sporting Club do Brasil irá prestar significativa homenagem "A Manhã"

Tomará parte um athleta mascarado

No proximo dia 19 do corrente, o Sporting Club, o sympathico gremio da rua General Camara promoverá uma sensacional corrida rustica, em homenagem a esta folha. O percurso será de 10.000 metros ou sejam 25 voltas no Largo do Capim.

Aos 1º e 2º collocados serão conferido medalhas de prata, offerta do sr. Antonio Moutinho, alto paredro sportinguense e sr. Benevenuto Teixeira Pinto, Conselheiro do Sporting.

Aos 3.º e 4.º collocados serão conferidas medalhas de Bronze, offerta do sr. Benevenuto Teixeira Pinto, Conselheiro do Sporting e Agostinho Neves, alto paredro sportinguense.

O 5.º collocado receberá como premio uma linda surpreza.

As inscripções serão gratuitas, poderão se inscrever candidatos de clubs avulsos:

Um conhecido athleta da cidade correrá com o rosto coberto com uma mascara azul e Branca, pois é o favorito dessa grande prova mas não quiz ser conhecido.

"A Manhã" homenageada pelo Portugal-Brasil

No domingo proximo, o Portugal-Brasil, o prestigioso gremio da rua de Sant'Anna levará a effeito em seus salões uma noite-dansante em homenagem A MANHÃ e seu corpo de redactores sportivos.

A senhorita Flora Meirelles e o "player" Carlos Ceciliano candidatos ao nosso concurso entre os pequenos clubs.

Contam na certa sahirem triumphante nesse concurso.

A urna, que se encontra na séde; do club, já está cheia de votos, devendo ser aberta antes do inicio das dansas.

Haverá um rico premio, ao votante que apresentar maior numero de votos da A MANHÃ (além de mil).

O AMERICA EMBARCA HOJE PARA MINAS

A esquadra do America embarca, hoje, para Minas, onde enfrentará o campeão mineiro.

O team da rua Campos Salles treinou hontem. Demonstrou estar em optima fórma.

Ante este panorama desenha-se um choque impressionante.

O team mineiro, tambem acha-se preparado para a luta.

Carola

No treino de hontem

Botafogo e Madureira empataram

No treino effectuado, hontem, no campo da rua General Severiano, entre as equipes profissionaes do Botafogo e do Madureira, resultou um empate.

Esse treino decorreu bastante movimentado e interessante, terminando com um justo empate de 1x1.

Os teams obedeceram á seguinte constituição:

BOTAFOGO — Alberto — Albino e Nariz — Affonso, Rogerio e Canali — Alvaro, Leonidas, C. Leite, Russo e Patesko.

MADUREIRA — Onça — Tuica e Norival — Lili, Louco e Ferro — Adilson, Camisa, Bahia, Juquiá e Dentinho.

Liga Carioca de Tennis

Inaugurou-se, hontem, a nova séde

A Liga Carioca de Tennis, hontem, ás 17 horas, inaugurou a sua séde social, no edificio Guinle. Ao acto compareceram innumeros paredros e A MANHÃ gentilmente convidada fez-se representar.

Aos presentes foi servido um cock tail.

Torneio Extra da F. M. D.

OS JOGOS DE DOMINGO

Em proseguimento ao campeonato da "Extra", domingo, serão realizados os seguintes jogos:

DEL CASTILHO X EDISON — No campo do Del Castillo F. C. Inicio do jogo — A's 13.30 horas.

MAVILIS X SÃO CHRISTOVÃO — No campo do Mavilis F. Club.

Inicio do jogo — A's 15 horas.

O Sporting C. do Brasil irá promover uma sensacional corrida rustica no dia 19, em homenagem á secção sportiva d'"A Manhã"

Seis eguas deverão formar o campo do "Classico Raphael de Barros", domingo

"Sinto ser obrigado a matar as illusões de Annibal Prior", DIZ TOBIAS BIANNA!

Modificado o programma de sabbado no Estadio Brasil — Jack Tigre x Kid Mason — A semi-final — Os outros combates

Kid Pratt, "manager" de Prior examina a tonicidade muscular de seu pupillo

O programma de sabbado no Estadio Brasil foi, com excepção da batalha final, inteiramente modificado. E, felizmente, para os fans da nobre arte, as modificações vieram dar um brilho maior ao espectaculo pugilistico. O novo programma é o seguinte:

Luta final — Tobias Bianna x Annibal Prior — 10 rounds.

Semi-final — Jack Tigre x Kid Mason — 8 rounds.

2ª luta — Singarelli x Rodrigues Lima — 6 rounds.

1ª luta — Arthur Bispo x José Barzolla — 6 rounds.

BIANNA X PRIOR

Finalmente, estarão frente a frente os dois velhos rivaes. Ha dois annos que o meio medio portuguez vem batalhando para a realização deste embate e só agora recebe a recompensa de seus esforços.

A responsabilidade desta peleja para ambos os adversarios é enorme. O campeão nacional dos medios terá que pôr o seu "archaico" titulo em jogo, ainda este mez frente ao challenger Rubens Soares. Com Prior fará a sua prova de fogo. Considera o match-attracção de sabbado, como uma verdadeira campanha preparatoria para o embate decisivo.

O meio medio luso, sendo o desafiante, tem sua responsabilidade augmentada. Passará por "convencido" caso seja derrotado. No emtanto, acceitou a responsabilidade e aguarda com despreoccupação a hora de pisar o tablado. Tem absoluta confiança em seus punhos... Jack Tigre, Seraphim Cardoso e Vicente Rodrigues (seus "Sparrings") têm sobejas provas da potencia de seu punch.

— O punho que derrubou Sammy Rodrigues e o meio medio uruguayo Tito Tapia, no primeiro round, tambem poderá conduzir Bianna para uma viagem ao paiz dos sonhos... diz Jack Tigre, acariciando o seu queixo.

Bianna tem treinado no gymnasio Ceará sob as vistas de Raymundo Leite. Este ultimo espera apresentar ao publico que affluirá ao Stadio Brasil, um modo de pelejar agachado. Aliás, sendo Prior da mesma altura que o campeão dos medios, não se justificaria esta attitude.

Bianna agora não é encontrado facilmente. Mora na ilha do Governador e só vem ao Rio para treinar no Gymnasio Ceará.

— Que diz Bianna das declarações de Prior?

— Que me vencerá por knock-out.... Acho graça no desplante de meu adversario. Elle quer só fazer renome á minha custa. Se por acaso perder, recorrerá á velha desculpa: "cedi ante a differença de peso..." Se vencer, soltará foguetes no ar: "derrotei o campeão brasileiro"...

— Tem alguma duvida sobre sua victoria?

— Nenhuma. Sinto ver-me na contingencia de matar as illusões de Prior... você comprehende, sou obrigado...

JACK TIGRE X KID MASON

JackTigre atravessou, ha pouco, um ligeiro periodo de declinio, consequencia da falta de preparo. Porém, sua ultima exhibição frente a Antonio Sanlez rehabilitou-o plenamente.

O leve brasileiro tem lucrado muito como aparring de Annibal Prior.

O argentino Kid Mason espera com sua calma, conter a impetuosidade de seu adversario.

AS OUTRAS BATALHAS

Rodrigues Lima, o sympathico leve portuguez, defrontará o argentino Singarelli, que tem mais de 80 lutas como profissional. Será o confronto da experiencia com a combatividade.

Arthur Bispo fará com José Barzolla a primeira peleja de profissionaes. Ambos já enfrentaram Seraphim Cardoso e cumpriram performances destacadas.

Barrilote suspenso por 270 dias

Domingo, no campo do America, teve logar o embate Portugueza x Flamengo, que foi pontilhado de incidentes.

Hontem, o presidente da Liga Carioca de Foot-ball applicou, de accordo com o parecer do director Technico, ao jogador Antonio Barrilote, da Portugueza, a pena de suspensão de 270 dias, por aggressão ao juiz da peleja.

LIVRARIA ALVES
Livros collegiaes e academicos
RUA DO OUVIDOR, 166

A rodada de domingo na Sub-Liga Carioca

Em proseguimento ao interessante torneio, a Sub-Liga fará realizar, no domingo 15, os seguintes jogos:

Deodoro A. C. x Engenho de Dentro.

S. C. Anchieta x Bandeirantes.

Maracanã x Tijuca.

Rebolo e Armandinho multados em 100$000 cada um

A Liga Carioca de Foot-ball, de accordo com a proposta do director technico, applicou, ao jogador Rebolo, do Bomsuccesso, a pena de multa de 100$000, porque infringiu o artigo 147 do Regulamento Geral. E ao footballer Armandinho, da Portugueza, a multa de 100$000, porque infringiu o artigo 147 do Regulamento.

O Andarahy A. Club vae ter o seu gymnasio de "basket-ball"

O Andarahy, o querido gremio da Federação Metropolitana, irá dentro em breve construir o seu gymnasio de basket-ball.

Estão á frente desse emprehendimento, figuras destacadas do sport, como sejam: dr. Luiz Aranha, tenente-coronel Zenobio da Costa, José da Silva Filho, Santos Sobrinho e outros.

Com gente de fibra, o gymnasio andarahyense será uma realidade.

Annibal Bastos nada — soffreu —

Annibal Bastos, que fôra apontado na summula pelo juiz Lippe Peixoto, nada soffreu. E' que Annibal desculpou-se, allegando que aquillo fôra motivado pela exaltação de animo.

A MANHÃ ENTRE OS PEQUENOS CLUBS

Os jogos de domingo, na Divisão Intermediaria da F. M. D.

OS MELHORES EMBATES DA ZONA SUL, JAPOEMA X BOA VISTA E VIAÇÃO EXCELSIOR X COCOTA'

Em proseguimento ao campeonato da Intermediaria da F. M. D., realizam-se domingo, os seguintes jogos:

ZONA NORTE

São José x S. C. União—Campo da Parada Magalhães Bastos.

ZONA SUL

Japoema x Bôa Vista — Campo da rua Adriano, 107, em Todos os Santos.

Viação Excelsior x Cocotá — Campo da rua José do Patrocinio.

River F. Club x Jardim F. Club — Campo da rua João Pinheiro, na Piedade.

O SPORTING CLUB JOGARA' NO DOMINGO, CONTRA O CONFIANÇA

Um bom match-treino

No proximo domingo, o Sporting Club irá ao campo do Confiança bater-se num match amistoso, especie de "revanche", pois que no domingo ultimo, o gremio de Altair abateu o Sporting, pelo score de 4x3.

O Confiança A. C., antes do match, oferecerá ao Sporting Club do Brasil um "cozido á hespanhola", como recordação da temporada de 1935.

O "mastigo" terá inicio ás 12 horas, em ponto, na séde, sita á rua General Silva Telles, no Andarahy.

A's 15 horas terá inicio o grande prelio amistoso entre os quadros do Confiança e Sporting Club.

O TEAM DO CONFIANÇA PARA ESSE MATCH

Rey — Mineiro — Dódóca — Ercies — Cesarino — Mimosa — Badú — Moya — Ciro — Antoniquinho — 25 — Betinho — Gradin e os demais inscriptos, na F. M. D.

O TEAM DO SPORTING CLUB

Aguiar — Zico — Gé — Lino — Mosquito — Gradin — Augusto — Fernandes — Pepino — Quincas — Paris — Ayres.

JAPOEMA F. C. CONVOCA OS SEUS AMADORES

Para o grande encontro de domingo proximo, entre o Japoema F. C. x Bôa Vista, o director geral dos sports do gremio do Meyer, solicita, por nosso intermedio, o comparecimento dos amadores abaixo, na séde, ás 14 e meia horas:

Hello — Bio — Alfredo — Antoninho — Quino — Othelo — Carvalinho — Jaburú — Dedê — Nonô — Miro e os demais inscriptos na F. M. D.

O S. C. BOA VISTA CONVOCA OS SEUS AMADORES

Realizando-se domingo, o encontro de foot-ball, entre o Japoema x Bôa Vista, no campo do primeiro, sito á rua Adriano, em Todos os Santos, a direcção technica do gremio das furnas solicita o comparecimento dos amadores abaixo, no campo, ás 12 e 45 e 14 e 45 horas.

1º team — Capito — Bahiano — Gigante — Guerra — Viveiros — Genaro — Mello — Nelson — Juca — Salvador — Durval — Honorino — Cid e Bias.

2º team — Chrispim — Arthur — Boitinho — Noravio — Affonso — Antonio — Pinto — Jeanine — Marcilio — Petronilho — Zézinho — Thomaz e Capellão.

CLUB ATHLETICO NACIONAL x FLAMENGO (Amadores)

O team do Nacional para enfrentar o Flamengo, no domingo

O Nacional fará entrar em campo, o seguinte team:

Orlando — Hildegardo e Gustavo — Pardal, Balalau e Rubens, Domingos, Avila, Hamilton, Geraldo, Léo e Cascata.

GRANDIOSO FESTIVAL SPORTIVO, PROMOVIDO PELO COMBINADO GAVEA

Realiza-se no proximo domingo, um festival sportiva, promovido pelo Combinado Gavea, em beneficio do sportman Mario de Souza, que se acha enfermo.

Esse festival será realizado na praça de sports do Jardim F. C., sita á rua Marquez de São Vicente n. 173.

O PROGRAMMA

Prova extra — A's 9.30 horas — Chacrinha x Veteranos.

1ª prova — A's 10.45 horas — Casados x Solteiros.

2ª prova — A's 11.50 horas — Cruzeiro F. C. x Aguia de Ouro F. C.

3ª prova — A's 12.55 horas — 11 Batutas F. C. x Imperio F. Club.

4ª prova — A's 14 horas — Modelo F. C. x S. C. Glorioso.

5ª prova — A's 15 horas — S. C. Pontinho x Light Fiscalização.

6ª prova — A's 16 horas — C. A. Prarano x São Vicente F. C.

No intervallo da prova de honra, haverá corrida para senhoritas.

Uma afinadissima jazz-band, abrilhantará a festa.

Concurso da "Manhã" DOS PEQUENOS CLUBS:

QUAL A TORCEDORA MAIS POPULAR? .....

.....

QUAL O MELHOR JOGADOR? .....

.....

A CORRIDA DE AMANHÃ, NA GAVEA

Mais uma sabbatina effectuará, amanhã, o Jockey Club Brasileiro, no Hippodromo da Gavea.

O programma está, desta vez, constituido de seis carreiras, notando-se em todas ellas um perfeito equilibrio de forças dos seus disputantes.

Os Premios "Sanguenol" e "Tarjador", principalmente, deverão agradar aos "habitués" do lindo campo de carreiras que embelleza a Gavea.

O primeiro reunirá ás ordens do "starter" nove animaes estrangeiros e, o segundo, dez parelheiros de diversos paizes.

O programma completo é o seguinte:

1.ª carreira — Premio RAINHETA — 1.500 metros — ... 3:000$000.

1—1 Bohemio . . . . . 58 kilos
(2 Mouresco . . . . 48 "
2 (3 Kleops . . . . . 48 "
(4 Argenté . . . . 48 "
3 (5 Molleiro . . . . 48 "
(6 Galmita . . . . 51 "
4 (" São Sepé . . . 56 "

2.ª carreira — Premio ITAPOAN — 1.500 metros — 3:000$.

1—1 Clo . . . . . 48 kilos
(2 Pum! . . . . . 50 "
2 (3 Diableja . . . . 49 "
(4 Vicentina . . . . 53 "
3 (5 Apple Sauce . . 56 "
(6 Legalista . . . . 48 "
4 (" Volturette . . . 58 "

3.ª carreira — Premio COW BOY — 1.400 metros — 3:000$.

(1 Galarim . . . . 52 kilos
1 (2 Lagave . . . . . 53 "
(3 Tracajá . . . . . 53 "
2 (4 Contratempo . . 50 "
(5 Piracicaba . . . 58 "
3 (6 Rainheta . . . 53 "
(7 Kruppe . . . . 50 "
4 (8 Salvador. . . . 58 "

4.ª carreira — Premio TALADRO — 1.600 metros — 3:000$ — Betting.

1—1 Garboso . . . . 58 kilos
(2 Katete . . . . . 58 "
2 (3 Colonna . . . . 52 "
(4 Solingen . . . . 57 "
3 (5 Ercole. . . . . 48 "
(6 Vasari . . . . . 51 "
4 (" Xiah . . . . . 50 "

5.ª carreira — Premio SANGUENOL — 1.500 metros — 3:000$000 — Betting.

(1 Xeremias . . . . 54 "
1 (2 Cachalote . . . . 56 "
(3 Quintero . . . . 58 "
2 (4 Negro . . . . . 56 "
(5 Guarany . . . . 53 "
3 (6 Libertino . . . . 51 "
(7 Westbourne Rose 58 "
4 (8 Arquero . . . . . 58 "
9 Ritual . . . . . 56 "

6ª carreira — Premio TARJADOR — 1.500 metros — 3:000$ — Betting.

1(Concejal . . . . 53 kilos
1 (2 Arlette . . . . . 56 "
(3 Martilero . . . . 58 "
2 (4 Toby . . . . . 51 "
(5 Fingidor . . . . 53 "
3 (6 Ponta Negra . . 55 "
(7 Chimborazo. . . 49 "
(8 Galopador . . . 55 "
4 (9 Baizac . . . . . 55 "
(10 Pebete . . . . . 51 "

As ultimas performances das eguas alistadas no Classico "Raphael de Barros"

As oito eguas alistadas no Classico "Raphael de Barros", em suas ultimas apresentações em publico, produziram as seguintes performances:

KAZOO — Em 7 de julho de 1935:

1º, Colita (56); 2º Kazoo (J. Mesquita) 56 kilos; 3º, Huran (50); 4º, Adarga, (56); 5º, Tia King (50) e 6º, Fifa (56) — 2.400 metros, em 149" 2|5.

SERVIDOR — Em 21 de julho de 1935:

1º, Servidor, J. Mesquita, 53 kilos; 2º, Pebete, 49, 3º, Xenon, 57; 4º, Carmel, 58; 5º, Bilhete, 51; 6º, Sonador, 54 e 7º, Capitão Mór, 56 — 1.750 metros em 107" 45.

PICAFLOR — Em 18 de agosto de 1935:

1º, PICAFLOR (L. Gonzalez), 58 kilos; 2º, Soveto, (50); 3º, Zank, 51; 4º Caicó, 49, 5º, Claxon, 51; 6º, Borba Gato, 57; 7º, Roxy, 52); 8º, Fifa, 53 e 9º, Sueno Lago, 52; — 2.000 metros em 123" (record).

HURAN — Em 18 de agosto de 1935:

1º, Misuri, 62 kilos; 2º, Colita, 51; 3º, Luminar, 53; 4º, Brunorb 53; 5º, Last Pet, 53; 6º, Huran, O. Ullôa, 48 kilos; 7º, Dewar, 54; 8º, Algarve, 51; 9º, El Moneco, 53 e 10º, Capuñ, 53 — 3.200 metros em 200" 2|5 (record).

TIA KING — Em 18 de agosto de 1935:

1º, Moron, 48 kilos; 2º, Adarga, 53; 3º, Concordia, 53; 4º, Yeomen, 57; 5º, El Tigre, 48; 6º, Tia King, O. Ullôa, 54 kilos; 7º, Astoria, 55 e 8º, Yolanda, 55 — 1.600 metros em 98" 4|5.

FIFA — Em 8 de setembro de 1935:

1º, Zank, 56 kilos; 2º, Fifa, A Rosa, 57 kilos; 3º, Soneto, 58; 4º, Capucino, 52; 5º, Roxy, 58 kilos; 6º, Adarga, 57; 7º, Sueno Largo, 55 e 8º, Morón, 52 — 2.000 metros em 133" 4|5.

ADARGA — Em 8 de setembro de 1935:

Vide Fifa — Foi montada pelo jockey Armando Rosa.

Uma partida de grandes proporções

O Fluminense irá a São Paulo enfrentar a Portugueza — Como seguirá a embaixada tricolor

Realiza-se, domingo, a extraordinaria peleja entre os esquadrões de Portugueza e Fluminense, na paulicéa.

Esse encontro faz parte do programma de festas organizado pelo gremio luso, para commemorar a passagem do seu primeiro anniversario.

COMO SEGUIRA' A EMBAIXADA TRICOLOR

A embaixada tricolor seguirá completa na noite de hoje, em carro especial ligado ao segundo nocturno.

A delegação irá sob a chefia do commendador Oscar da Costa, presidente do Fluminense.

Os rapazes do Fluminense confiam cégamente no triumpho, embora que reconheçam no quadro luzo, um team de grande valor technico, segundo elles se expressaram á reportagem sportiva da A MANHÃ.

UMA DAS FORÇAS DO PREMIO "FIFA"

LE ROI NOIR, o util cavallo do stud Agnello de Souza. O filho de Bervare e Reussite, que já venceu este anno tres vezes, inclusive o Classico "Taça Republica do Peru", é uma das grandes forças do Premio "Fifa", da reunião de domingo.

A REUNIÃO DE DOMINGO, NO HIPPODROMO BRASILEIRO

O Jockey Club Brasileiro conseguiu organizar um bom programma para a sua reunião do domingo, no Hippodromo Brasileiro.

Serve de base ao mesmo o Classico "Raphael de Barros", uma das provas do nosso calendario classico reservada ás eguas de qualquer nacionalidade, sendo que, este anno, concorrerão duas nacionaes, Huran e Tia King; quatro argentinas, Adarga, Fifa, Picaflor e Lorrame; uma uruguaya, Kazoo e uma irlandeza, Servidor.

Estas duas ultimas acham-se em S. Paulo, sendo provavel que não sejam apresentadas.

Apezar de figurar como a "top-weight", com 61 kilos, dando seis, sete e treze kilos ás suas adversarias, Picaflor é a mais provavel ganhadora, isto em pista secca, uma vez que no terreno molhado a filha de Picacero não é o mesmo animal. De suas quatro derrotas em nossas pistas, tres foram em raia de areia muito pesada.

Entretanto, cabe aqui uma pergunta, poderá a filha de Caruli dar, impunemente, treze kilos á Tia King?

O resultado de domingo nos dirá da utilidade real de Picaflor. Se vencer, não resta duvida que a pensionista de Manoel Branco poderá ser incluida entre os "cracks" do nosso turf.

O programma, que dispõe de mais sete bôas carreiras, é o seguinte:

1.ª carreira — Premio ALEGNA — 1.500 metros — 4:000$.

1—1 Ubatim . . . . 55 kilos
(2 Detonador . . . 55 "
2 (3 Thais . . . . . 53 "
(4 Ogarita . . . . 53 "
3 (5 Lanceta . . . . . 53 "
(6 Tinteiro . . . . 55 "
4 (7 Onerva . . . . . 53 "

2.ª carreira — Premio JANDAYA — 1.600 metros — 7:000$.

1—1 Dolerita . . . . 53 kilos
(2 Oltava . . . . . 53 "
2 (3 Musa . . . . . 53 "
(4 Japuira . . . . . 53 "
3 (5 Flageolet . . . . 55 "
(6 Timbori . . . . . 55 "
4 (7 Sylpho . . . . . 55 "

3.ª carreira — Premio TRITONIA — 1.600 metros — 4:000$.

(1 Galope . . . . . 54 kilos
1 (" Tango . . . . . 58 "
(2 Yuyita . . . . . 52 "
2 (3 Zirtaeb . . . . . 52 "
(4 Trompito . . . 53 "
3 (5 Esperanto . . . . 53 "
(6 Volcanica . . . . 56 "
4 (" Chouannerie. . . 58 "

4.ª carreira — Premio Classico RAPHAEL DE BARROS — 1.600 metros — 12:000$000.

1—1 Picaflor . . . . 61 kilos
(2 Tia King . . . . 48 "
2 (" Huran . . . . . 48 "
(3 Adarga. . . . . 54 "
3 (4 Lorraine . . . . 48 "
(5 Fifa . . . . . 55 "
4 (" Servidor . . . . 48 "
(" Kazoo . . . . . 48 "

5.ª carreira — Premio BRASILEIRO — 1.600 metros — .... 4:000$000 — Betting.

(1 Yayá . . . . . 52 kilos
1 (" Ypiranga . . . . 54 "
(2 Oding . . . . . 52 "
2 (3 Stayer . . . . . 50 "
(4 Royal Star . . . 55 "
3 (5 Seu Cabral . . . 52 "
(6 Simpathia . . . 54 "
(7 Astro . . . . . 49 "
4 (8 Triste Vida . . . 53 "
(" Arapogy . . . . 58 "

6.ª carreira — Premio VICHY — 1.600 metros — 4:000$000 — Betting.

(1 New Star . . . . 49 kilos
1 (" Tomyrim . . . . 52 "
(2 Cartier . . . . . 52 "
2 (3 Anotymo . . . . 57 "
(4 Zarda . . . . . 53 "
(5 Canto Real . . . 48 "
3 (6 Lohengrin . . . . 54 "
(7 Acauan . . . . . 58 "
(8 Mineral . . . . . 52 "
4 (9 Sauhype . . . . . 58 "
(" Itapoan . . . . . 50 "

7.ª carreira — Premio THEREZINA — 1.600 metros — .. 4:000$000 — Betting.

1—1 Carmel . . . . 52 kilos
2—2 Maimará . . . . 50 "
3—3 Lord Breck . . 51 "
4—4 Bilhete . . . . . 58 "
(5 Nobleman . . . . 48 "
5 (6 El Tigre . . . . 50 "

8.ª carreira — Premio FIFA. 2.000 metros — 6:000$000.

1 Cheerio . . . . . 56 kilos
2 Le Roi Noir . . . 58 "
3 Capucino . . . . 58 "
4 Roxy . . . . . 55 "
5 Caicó . . . . . 53 "

Paulo Rosa seguiu para o Sul

Num dos aviões de carreira da Condor, embarcou, hontem, para Porto Alegre, o treinador Paulo Rosa.

O "Magno" do Itamaraty vae ultimar o preparo do cavallo Star Brasil, para o Grande Premio "Centenario Farroupilha", a ser corrido este mez, no Prado de Moinhos de Vento.

O nosso concurso entre os pequenos Clubs e sua finalidade

Quando A MANHÃ instituiu o concurso entre os pequenos clubs dos suburbios e da cidade, que, incontestavelmente tanto contribuem para o incremento dos sports e seu desenvolvimento, não teve nenhum outro objectivo, senão prestar significativa homenagem, recompensando-lhes o esforço e a tenacidade com que procuram crear homens fortes para gaudio do nosso paiz.

Quem conhece, de perto, a vida dos pequenos clubs; os sacrificios de seus directores, o enthusiasmo de seus amadores, é que pode constatar como se pratica da facto o sport, por sport.

E' o puro amadorismo, que resiste a todas as investidas dos mercantilizadores da educação physica da raça, que vêem nessa nova modalidade de negocio, uma fonte rendosa para emprego de capitaes.

A MANHÃ, jornal essencialmente popular, quer tão sómente, que seus leitores, sejam adeptos dos pequenos clubs, sem interferencia de quem quer que seja, escolham o melhor jogador de suas "canchas" e a mais popular de suas torcedoras.

De accôrdo com o estabelecido, o concurso encerrar-se-á, impreterivelmente, no dia 21 do corrente mez.

"O BURAQUINHO DA SORTE"
ROSARIO, 74
(esq. Becco das Cancellas)
A MANHÃ — 1.000 CONTOS

BARRILOTE FOI SUSPENSO POR 270 DIAS

ILEGIVEL.

A União das Escolas de Samba commemorará amanhã, com brilhantes festejos, o 1.º anniversario de fundação

A ESCOLA DE SAMBA UNIDOS DA TIJUCA HOMENAGEARA', NO DIA 23, OS NOSSOS COMPANHEIROS GRAVETO E ENFIADO

União das Escolas de Samba

OS DESLUMBRANTES FESTEJOS PARA COMMEMORAR O 1º ANNIVERSARIO DE SUA FUNDAÇÃO

A União das Escolas de Samba festejará sumptuosamente no dia 14, nos salões da Banda Portugal, o 1. anniversario de sua fundação.

ESCOLAS QUE FARÃO A DEMONSTRAÇÃO DO SAMBA

A directoria da União das Escolas de Samba, resolveu inscrir no seu programma "monstro" as Escolas "Portella", "Vae como Póde", "Estação Primeira", "Paz e Amor", e "Unidos da Tijuca", afim de que estas escolas façam, nesse dia demonstração do samba.

O LOCAL DA DESLUMBRANTE FESTA

Afim da referida festa ter uma realização verdadeiramente marcada pela belleza e deslumbramento, a directoria da União escolheu os salões da Banda Portugal, gentilmente cedidos pela sua directoria, para fazer a grandiosa festa.

O COMPARECIMENTO DE INNUMERAS ESCOLAS DE SAMBA

As Escolas, querendo demonstrar o seu indiscutivel triumpho, nos annaes da nossa maior festa carnavalesca, suas referidas bandeiras, no dia dos festejos, ficarão expostas nas grandiosas dependencias da Banda Portugal.

Como tambem, as Escolas deverão comparecer com tres membros.

O TRABALHO INCANSAVEL DA DIRECTORIA DA UNIÃO DAS ESCOLAS DE SAMBA

E' justo destacarmos, nestas linhas, o trabalho incansavel da Directoria da União das Escolas de Samba, para commemorar o seu 1.º anniversario de fundação.

O escriptor Canali, Getulio, Cervau e Carlos de Oliveira, que se acham á frente da União, não têm poupado esforços no sentido de assignalar no dia 14, para as paginas do cidadão Momo, mais uma, cheia de gloria e de expressão.

UM PROGRAMMA "MONSTRO" — A POSSE DA NOVA DIRECTORIA, SOB A PRESIDENCIA DO EXMO. SR. DR. PEDRO ERNESTO, EMINENTE GOVERNADOR DA CIDADE DO RIO DE JANEIRO

1.ª PARTE — A União das Escolas de Samba, commemorando a data do 1º anniversario de sua fundação, fará realizar amanhã, 14 do corrente, uma Sessão Solenne, na séde da Banda Portugal, á Praça 11 de Junho n.134, na qual tomará posse sua nova directoria. Foram convidadas as altas autoridades da administração do Districto Federal, da Directoria Municipal do Turismo e representantes das Federações carnavalescas, da Imprensa, Sociedade co-irmãs e Escolas filiadas.

A Banda da Policia Municipal abrilhantará esta grande solennidade.

2.ª PARTE — Após a cerimonia da "posse", o Capitão Francisco Guimarães, (Vagalume), décano da chronica carnavalesca, fará uma conferencia sob o thema seguinte: "A Origem do Samba".

3.ª PARTE — Demonstração authentica do Samba, por algumas das Escolas presentes.

4.ª PARTE — Grande Baile e Buffet.

REUNIÃO DE HOJE

A Directoria da União das Escolas de Samba, por nosso intermedio, convida a todos os representantes das escolas filiadas, para a reunião de hoje, ás 20 horas, na rua do Lavradio, 47-sob., afim de organizarem as commissões da festa de anniversario.

Baile commemorativo da passagem do 35º anniversario

O Club Internacional de Regatas, confórme succede todos os annos, commemorará festivamente a data de 16 de setembro, a qual marca a passagem de mais um anniversario de sua existencia.

Dentre os festejos, destaca-se o grandioso baile a realizar-se sabbado, 21 do corrente.

Os salões do conhecido gremio alvi-negro, serão caprichosamente ornamentados, e as dansas serão animadas por excellente jazz.

O inicio do grandioso baile está marcado para ás 22 horas, e a directoria previne aos srs. associados que a entrada far-se-á com a carteira social e recibo numero 9.

A ESCOLA DE SAMBA UNIDOS DA TIJUCA

AS SUAS HOMENAGENS NO DIA 23 AOS NOSSOS COMPANHEIROS GRAVETO E ENFIADO

O "TERREIRO" ESTARA' NESSE DIA EM GRANDE GALA — VARIAS ESCOLAS DESFILARÃO NA "ACADEMIA" — OUTROS INFORMES

A Escola de Samba União da Tijuca, filiada á União das Escolas de Samba, querendo prestar aos nossos companheiros, Graveto e Enfiado, provas de gratidão e amizade, resolveu offerecer-lhes, no dia 23, uma significativa homenagem com um "monstro samba" em seu "terreiro".

VARIAS ESCOLAS COMPARECERÃO A ESSA PARADA DO SAMBA

Para esse dia festivo, a Escola Unidos da Tijuca fará uma concentração de varias Escolas.

Essa parada do samba é bem significativa e expressiva para as paginas do Cidadão Momo, dada a organização do programma, feito pela directoria da Escola de Samba Unidos da Tijuca, que é uma apotheose fundida em um grande deslumbramento.

ACADEMIA

Os directores da Academia da Escola de Samba Unidos da Tijuca, que estão á frente deste acontecimento, é a seguinte:

Bento Vasconcellos, Edmundo Magalhães (bateria), Mario Vasques (1º harmonia), Antonio Sylvio da Silva (2º harmonia), Adelino Pereira, representante da Escola, na União das Escolas de Samba.

O programma desta referida festa, será publicado dentro de alguns dias.

"A NOITE DAS FLORES"

O campeão dos blócos suburbanos realizará, amanhã, a sua maior festa de todos os tempos — Graveto e Enfiado serão alvos de grandes homenagens — Uma "cabritada" do outro mundo — A "jazz"

Pelo capricho posto nos seus preparativos, pelo enthusiasmo reinante nas rodas recreativas dos suburbios, a festa que, amanhã, será realizada pela ardorosa "Ala dos Promptos", filiada ao B. C. Não Posso Me Amofinar, será uma das maiores, senão a maior de quantas festas até agora já se realizou no "Remanso" da Avenida Amaro Cavalcanti.

E isso dizemos, levando em consideração a boa disposição da Ala, e o valor de todos os seus componentes, figuras destacadas no carnaval e no recreativismo suburbanos.

UMA HOMENAGEM SENSIBILIZADORA

E a "familia amofinada", num pleito de consideração, com a "Noite das Flores" prestará as suas homenagens aos nossos companheiros GRAVETO e ENFIADO, aos quaes é dedicada a festa.

A TRANSFORMAÇÃO DO "REMANSO"

Pelas transformações que Renato Pereira dos Santos, "seu" Gustavo, Antonio e outros, estão impondo ao "Remanso", dotando-o com uma deslumbrante e modernissima ornamentação em a qual serão consumidas quasi duas mil flores, além de uma illuminação moderna e efficiente.

UMA "CABRITADA" DO OUTRO MUNDO

Querendo levar bem longe as suas gentilezas para com os nossos companheiros GRAVETO e ENFIADO, os homenageados da festa, a Ala dos Promptos, por iniciativa de Augusto Caldeira da Fonseca, nos offerecerá uma "cabritada" do outro mundo, com todos os "ingredientes" indispensaveis.

A JAZZ

Uma grande garantia do exito que a festança alcançará, certamente, está na Amofinada-Jazz, que, com um repertorio maravilhoso, impulsionará as dansas. Um dos nossos melhores conjunctos musicaes, a "amofinada e indigesta jazz", por certo "desacatará".

Será domingo e não sabbado o destile civico-allegorico das sociedades

UM PRESTITO SUMPTUOSO — A HORA DO DESFILE — UM AVISO DA FEDERAÇÃO DAS PEQUENAS SOCIEDADES

Sem duvida, é com grande ansiedade que a cidade vem aguardando o grande desfile civico-allegorico das sociedades carnavalescas, grandes e pequenas, ainda em commemoração ao "Dia da Patria".

A ORDEM DO DESFILE

Transferido de domingo ultimo, o desfile obedecerá á primitiva organização, que é a seguinte:

Abrindo o cortejo, virá uma turma de batedores da Inspectoria do Trafego, em 1º uniforme, seguindo-se uma banda de musica do Exercito, montada, e outra de clarins, tambem naquelle uniforme, dando logar á allegoria.

Montando guarda de honra a essa allegoria, seguirão os escoteiros do Club dos Democraticos.

A seguir, um carro lindamente ornamentado, conduzirá a bandeira nacional, devidamente escoltada.

Outra banda de musica iniciará a segunda parte do cortejo, que constará de cerca de cem automoveis, conduzindo os directores e socios dos clubs carnavalescos da cidade, todos queimando fogos e empunhando pequenas bandeiras do Brasil.

Outra banda de clarins e de musica abrirá a terceira parte da magnifica parada civica, seguindo-lhe as representações da Federação das Pequenas Sociedades, empunhando as bandeiras e flammulas.

O prestito dos clubs carnavalescos será uma apotheose aos vultos da Independencia: Pedro I, José Bonifacio e Pedro II, são os homenageados.

UM AVISO DA FEDERAÇÃO DAS PEQUENAS SOCIEDADES

A Federação das Pequenas Sociedades avisa ás suas filiadas, por nosso intermedio, que a concentração de todas se fará ás 18 horas, na séde do Recreio das Flores.

Na mesma tecla

Hontem, desta mesma columna, volvi minha attenção sobre a indicação que o sr. Frederico Trotta apresentou á Camara Municipal, em favor das pequenas sociedades carnavalescas, filiadas á F. G. S. Então, extranhei, como até agora extranho, o facto de terem sido esquecidas as Escolas de Samba, que são, innegavelmente, um dos esteios, um dos caracteristicos do nosso carnaval, e que, sob a bandeira da União das Escolas de Samba tudo vêm fazendo, actualmente, para se elevarem até ao merecido destaque. Pois bem. Sei que, como eu, muita gente confia na clarividencia do vereador Frederico Trotta e dos seus pares da Camara Municipal, no caso em apreço. Por isso mesmo, é que não me é demais lembrar a confiança posta na indicação beneficiadora. Mas, tambem, me é forçoso lembrar a perfeita autonomia da União das Escolas de Samba, entidade que a nenhuma outra se subordina, vivendo legalizada e independente. Dahi porque venho accrescentar ao meu commentario de hontem:

A União das Escolas de Samba, pela sua independencia, pela sua legalidade, pelos seus feitos em prol do carnaval carioca, deve e merece, tambem, ser beneficiada como as outras pequenas sociedades e reconhecida, outrosim, oomo unica entidade capaz de defender os interesses das Escolas de Samba.

GRAVETO

Aos srs. associados da Escola de Samba Paz e Amor

O presidente desta Escola chama a attenção dos seus associados inscriptos na obra do Barraco e que ainda não se quitaram, afim de fazerem os compromissos assumidos no prazo de 30 dias, sob pena de se submetterem ás punições disciplinares.

CLINICA DO
DR. JOSUE' DE CASTRO

Com cursos de especialização na America do Norte e na Argentina — Doenças de Nutrição — Diabetes — Obesidade — Magresa — Estomago — Intestino — Figado — Rins — Medida do Metabolismo basal. Edificio Kanitz, Assembléa — 98 — 5.º and. Tel. 22-5586 — 2.as, 4.as e 6.as, de 17 horas em diante — 3.as, 5.as e sabbados de 10 ás 12 horas —

Sport e Recreativismo

A FESTA DE AMANHÃ, NO LORD CLUB, EM HOMENAGEM AO ARQUEIRO WALTER, DO AMERICA F. C.

Amanhã, conforme annunciámos, o Lord Club, a bemquista e tradiccional agremiação da rua do Rezende, realizará uma festa de significativa expressão, prestando homenagem a uma figura destacada do nosso sport: Walter Goulart, o valoroso arqueiro do America F. C.

Essa festa, que se deve á iniciativa do dr. Albano Costa, presidente licenciado do "Palacio", e intransigente torcedor americano, tem merecido os melhores caprichos na sua organização e, levando-se em consideração a projecção do nome do homenageado, constituirá, por certo, um brilhante acontecimento sportivo-social.

Realçando isso tudo, a Tuna Mambembe, o treinado conjuncto de Malagutti, com o seu repertorio magnifico, animará as dansas, responsabilizando-se pelo successo das mesmas.

A proxima festa do Magno F. C.

Perspectivas de successo

Não só na seara sportiva que o Magno desfruta de merecido conceito. Tambem no recreativismo, graças a uma serie interminavel de festas encantadoras, o selecto gremio de Madureira occupa destacado logar.

Para depois de amanhã, para gaudio de seus associados e adeptos, mais uma encantadora tarde-dansante se annuncia no elegante club de Madureira, promovida pela "Ala dos Cinco".

Tudo faz prever um successo sem igual, pois é grande o enthusiasmo no seio do quadro social e dos adeptos da arreliada Ala.

A Original Jazz California emprestará seu concurso ás dansas que transcorrerão das 14 ás 19 horas.

PROFESSORA DE PIANO

Joanna Motta Lima, diplomada pelo Instituto Nacional de Musica. Lições de piano, theoria e solfejo, na casa do alumno, em qualquer bairro. Telephone: 28-8042.

Siqueira Campos

AS FESTAS DE AMANHÃ E DOMINGO

A sociedade Siqueira Campos fará, amanhã e domingo, duas "fuzarcas".

Manoel Gonçalves, o maioral do Siqueira Campos, tudo está fazendo para que as referidas festas tenham um cunho de valor e expressão, para as paginas recreativas da cidade.

Uma jazz de renome, abrilhantará as dansas.

Escola de Samba Em Cima da Hora

A ACTIVIDADE NESSA ACADEMIA

Manoel José da Conceição, maioral da Escola de Samba, Em Cima da Hora, filiada a União das Escolas de Samba, não poupa esforços no sentido do seu "terreiro" estar sempre em franca actividade.

Por isso mesmo, dentro de alguns dias, as suas cuicas, pandeiros e tamborins, vão ouar mais uma vez, o brado de movimento.

A RADIAL FILMES

Cabocla bonita

1ª OPERETA SONORA BRASILEIRA DA FIEL FILME
DIRIGIDA POR LÉO MARTEN COM
DULCE DE ALMEIDA
SONIA VEIGA
SYLVIO VIEIRA
JOÃO MARTINS
DRUMMOND FILHO

2ª FEIRA no ALHAMBRA

:: DE CINEMA ::

PARA A CARTEIRA DO "FAN" — ORIGINALIDADES DOS ARTISTAS DA UFA

Os "astros" de Neubabelsberg tambem possuem as suas pequenas manias. Um jornalista, á falta de assumpto, deu-se ao trabalho de colleccionar algumas. Ell-as: Willy Fritsch collecciona cactus. No jardim de sua residencia ha uma estufa com 2.000 especimens desse vegetal "porte-bonheur". Paul Kemp é, na sua vida privada, um estudioso de criminologia e detesta que lhe contem anedoctas. Carola Noehn não supporta a côr verde. Marika Rokk, apesar da sua paixão pelo hippismo, é incapaz de praticar esse "sport" ás sextas-feiras. Lida Baarova acredita nos amuletos e nos talismans. Gustav Froelich não se separa de um annel que comprou na India. Kathe Gold, antes de comparecer deante da "camera", tem de ouvir primeiro um trecho qualquer do "Lohengrin". Brigitte Helm gosta immensamente de gatos pretos. E innumeros outros cita ainda o bibliotheiro chronista, que talvez peque em tudo isto por excesso de imaginação...

O CONCURSO DE JOSE' WANDERLEY E PACHECO FILHO NA OPERETA "CABOCLA BONITA"

O mais falado e discutido dos films nacionaes tem sido "Cabocla Bonita". Antes mesmo de ser exhibido esse film, volta ao cartaz, com ruido, como já acontecera de outra feita, por occasião do lamentavel acidente que soffreu a insinuante "estrella" Sonia Veiga.

Agora, os herdeiros de Marques Porto acham que os direitos autoraes da opereta não estão devidamente regularizados. Como se tem dito, da velha peça daquelle musicista, o film que o Alhambra irá exhibir na segunda-feira proxima apenas conserva o thema. A musica e os seus dialogos foram totalmente substituidos, respectivamente pelo maestro Wogeler e os escriptores José Wanderley e Pacheco Filho.

Focalizemos esse aspecto unicamente para melhor orientar a legião de fans que aguarda o lançamento da primeira opereta do nosso cinema, produzida pela Fiel Film e distribuida pela RADIAL, cuja exhibição será no proximo dia 16, no cinema Alhambra.

"FAVELLA DOS MEUS AMORES"

Sagrado pela critica o grande film brasileiro do anno

A critica cinematographica foi unanime em proclamar os meritos excepcionaes da nova producção da Brasil Vox Film, focalizando dois nomes: Humberto Mauro, o director que pode hombrear com celebridades estrangeiras, assim disponha elle de apparelhamento adequado, e Carmen Santos, essa infatigavel bandeirante do cinema nacional, que além de animadora da obra em marcha, actua como estrella no film, radiante de graça e irradiando sympathia. Na verdade, "Favella dos meus amores" abre novos horizontes á cinematographia nacional. Nelle tudo interessa, porque o anima um sopro de intellectualismo e de arte, nenhum detalhe tendo sido desprezado para dar-lhe o caracter de obra definitiva e de paradigma do film brasileiro, reflecte sentimentos nossos passados em ambientes nossos. Fixa a nosa musica e a nossa dansa de caracter popular e fal-o com felicidade absoluta, pois que não apresenta deformações a titulo de estylização. E joga com bom numero de artistas brasileiros que evidenciam nossa aptidão para a mais nova de todas as artes.

"Favella dos meus amores" vae ser nos cinemas do Praça Floriano, o grande exito cinematographico de setembro e do anno.

QUANTAS VEZES V. JA' VIU E OUVIU JEANETTE MAC DONALD E NELSON EDDY EM "OH, MARIETTA!"?

A pergunta não é disparatada: é certo que o commum, entre o publico que vae ao cinema, é ver e ouvir um film uma vez apenas, o que está perfeitamente na logica natural das coisas. Entretanto, a proposito de "Oh, Marietta!", o commum, o que está na logica é ver o film duas ou tres vezes. "Quantas vezes v. já viu e ouviu Jeanette Mac Donald e Nelson Eddy em "Oh, Marietta!"?"

NÃO HA PALAVRAS QUE DESCREVAM AS EMOÇÕES D'"O DELATOR"!

"O Delator", o film gigantesco da PKO-Radio, que o Broadway Programma fará exhibir, a partir de segunda-feira proxima, no cinema Broadway, é um espectaculo de sensações tremendas. Não ha palavras que tenham o colorido preciso para descrever as emoções arrepiantes dessa tragedia brutal, cheia de terrores e de glorias que, na sua grandiosidade tragica, desafia as sensibilidades mais fortes! Todo o film assombra porque elle se desenrola sobre pontos altos, num crescendo arrebatador. Victor McLaglen, o homem que vendeu o melhor amigo para sujar as mãos com o dinheiro maldito realiza o maximo que um artista pode realizar humanizando um papel. Sua mascara se põe a serviço do drama, esteriotypando todas as emoções desconcertantes que lhe tumultuam na alma, avassalando-a.

Hertha Angel, em "O Delator"

A BELLEZA DE MARCELLE CHANTAL PODERIA MESMO TENTAR UM... BRUTO!

Guy de Maupassant, em "L'Ordommance", descreve scenas, ás quaes o cinema acaba de dar pincieladas magistraes, fixando-as na téla, e num film que a Pathé Natan fez, e em que Marcello Chantal surge, seductora, magnifica, capaz mesmo de tentar um bruto! E a Internacional Films vae apresentar "Paixão de Bruto", a partir da proxima segunda-feira, no cinema Odeon.

"GADO BRAVO" CONTINU'A — NA SUA TERCEIRA SEMANA — NO IMPERIO

O Imperio continu'a a registrar a grande nota, com a exhibição, em terceira semana, desse bello film portuguez, "Gado Bravo". A acceitação formal que teve a realização de Antonio Lopes Ribeiro, se deu tanto por parte de portuguezes, como de brasileiros, o que tem levado ao Imperio a grande massa que já nas semanas passadas enchia o Odeon.

EMIL JANNINGS E SEU TRABALHO EM "ALMA MASCARADA"

"Alma Mascarada" é a mais recente producção do artista famoso. Ella ahi está, e dentro de tres dias, o "fan" terá a figura e o nome de Emil Jannings gritando na fachada do Gloria, como que pharol rutilante indicando a entrada segura de um porto onde se permanecerá por duas horas de intenso recreio espiritual — na contemplação de uma obra que, além de possuir a interpretação de Jannings, possue por si propria o enredo que attrahe, e a montagem que deslumbra. O Programma Art inicia "Alma Mascarada" na proxima segunda-feira, no Gloria.

Programmas para hoje:

NO CENTRO

ODEON — "Caliente".
ALHAMBRA — "Vivamos esta noite".
GLORIA — "A chave de vidro".
IMPERIO — "Gado bravo".
PALACIO — "Oh, Marietta".
PATHE'-PALACE — "A vida começa aos 40 annos".
BROADWAY — "A pequena mais rica do mundo".
REX — "Folies Bergere de Paris".
PARISIENSE — "A grande guerra", "Panico na casa branca" e "O selvagem do paiz maravilhoso".
METROPOLE — "O homem que sabia demais" e "Olhos do mal".
PATHE' — "O conde de Monte Christo".
IRIS — "Amor, morte e diabo" e "A lei do terror".
IDEAL — "O sultão maldito".
TABARIS — "A derrocada da virtude".
PARIS — "Do meu coração" e "Premio de consolação".
CARLOS GOMES — "La cucaracha" e "Os amores do Duque de Medicis".
ELDORADO — "G. Men" (Contra o imperio do crime) e "Um encontro ás cégas".

NOS BAIRROS

PRIMOR — "O selvagem do paiz maravilhoso"; "Vamos á America" e "A mascotte do regimento".
POPULAR — "Mulher mysteriosa"; "Musica, maestro" e "O rei dos cavallos selvagens".
MEM DE SA' — "Noite de valsa" e "Era uma vez dois valentes".
LAPA — "No fundo do mar", "Legião de abnegados" e "Os tres mosqueteiros".
GUARANY — "Estudantes", "O campeão de Paducah" e "Os tres mosqueteiros".
CENTENARIO — "O cantor de Napoles"; "Só os fortes triumpham".
RIO BRANCO — "Heróes subfluviaes", "A volta de Buldogg Drumond" e "Os tres mosqueteiros".
CATUMBY — "Tango na Broadway", "Quando o homem vê o perigo" e "Os tres mosqueteiros".
HADDOCK LOBO — "O selvagem do paiz maravilhoso"; "A mascotte do regimento" e "Correio montado de Arizona".
VELO — "Cem dias".
AVENIDA — "Tudo póde acontecer".
BRASIL — "Abafando a banca".
AMERICA — "David Copperfield".
TIJUCA — "Alegre divorciada"; "Ladrões internacionaes".
MARACANÃ — "Amor prohibido".
SMART — "Os cavalleiros do rei"; "Azas nas trevas".
VILLA ISABEL — "Tudo póde acontecer".
APOLLO — "Canção do meu amor"; "O forasteiro".
HELIOS — "Seu maior triumpho"; "Tarzan, o destemido".
EXCELSIOR — "Tapeando os vivos"; "Fronteira do Norte".
POLYTHEAMA — "Olhos encantadores"; "Lyrio dourado".
NACIONAL — "A batalha"; "Serenata do amor".
GUANABARA — "Os miseraveis", 2.º capitulo.
ATLANTICO — "David Copperfield".
AMERICANO — "Quando os deuses desfazem"; "Pneus em fogo"; "Tarzan, o destemido".
IPANEMA — "Noite nupcial"; "Tarzan, o destemido".
VARIETE' — "A farra dos deuses"; "Do meu coração"; "O selvagem do paiz maravilhoso".
FLUMINENSE — "Canario descontente"; "A primeira olympiada".
SÃO CHRISTOVÃO — "Noites moscovitas"; "O diabo a quatro"; "Rainha e princesas".
PARQUE BRASIL — "Fuzileiros do ar"; "Vingança do pastor".
REAL — "Musica no ar"; "Regeneração de medico"; "Os tres mosqueteiros".
EDISON — "A conquista de um imperio"; "Vaqueiro ciclone".
MODELO — "Abafando a banca".
MEYER — "Viuva alegre".
MASCOTTE — "Vamos a America"; "Vaqueiro almofadinha"; "O selvagem do paiz maravilhoso".
PIEDADE — "Casados por despeito"; "Marca do odio".
MADUREIRA — "Os miseraveis" (1.º capitulo).
ALFA — "Dôce Adelina"; "Audacia de bandido".
BEIJA FLOR — "A gata infernal"; "O homem que nunca peccou".
JOVIAL — "Serenata do amor"; "Aguia de prata"; "Visão fatal".
CAVALCANTI — "Vianna eterna"; "Fuzileiros do ar" e jornal.
BENTO RIBEIRO — "A barreira"; "A mulher que eu achei".
LUX (Marechal Hermes) — "O front invisivel".
VICTORIA (Bangu') — "Quando o diabo atiça"; "Baer x Braddock".
PALACIO VICTORIA — "Quando o diabo atiça"; "Voando para o Rio".
MODERNO (Bangu') — "Pimpinela escarlate"; "Na pista do trahidor"; "Selvagem do paiz maravilhoso".
PARAISO — "Um anno em Hollywood"; "Mulher mysteriosa".
RAMOS — "A barreira"; "Ella foi uma dama".
ORIENTE — "Sonhando de dia"; "Santa Fé"; "Caçador de mosquito".
PENHA — "Vivendo em veludo"; "Maguas de criança".

INSPECTORIA DO TRAFEGO

INFRACÇÕES VERIFICADAS EM 11 DE SETEMBRO DE 1935

ESTACIONAR EM LUGAR NÃO PERMITTIDO: — M. G. 104, 13 — S. P. 1, 8707 — S. P. 1, 2407 — S. P. 1, 4734 — S. P. 1, 5622 — S. P. 1, 6012 — S. P. 1, 6335 — C. D. 38 — On. 370 — 670 — P. 429 — 436 — 780 — 789 — 1117 — 1526 — 1640 — 2362 — 2558 — 2982 — 3067 — 3352 — 3635 — 3688 — 4930 — 5205 — 5420 — 5484 — 5937 — 5967 — 6299 — 6454 — 6506 — 6581 — 6666 — 7389 — 6702 — 7632 — 8092 — 8958 — 9162 — 9367 — 9838 — 11.047 — 11.513 — 12.460 — 13.949 — 15.403 — 15.524 — 15.622 — 15.668 — 15.777 — 16.556 — 16.727 — 16.822 — 17.088 — 17.105 — 17.279 — 17.377 — 17.453 — 17.552 — 17.767 — 17.790 — 17.879 — 18.046 — 18.151 — 18.335 — 18.345 — 18.638 — 19.162 — 19.330 — 19.520 — 19.567 — 19.567 — 19.748 — 19.956 — 21.158 — 20.111 — 20.148 — 20.251 — 20.357 — 21.318 — 21.363.

EXCESSO DE BUZINA: — P. 11.319.

FALTA DE POLIDEZ: — P. 13.666.

DESOBEDIENCIA AO SIGNAL PARA SER FISCALISADO: — C. 1250 — P. 1565 — 4103 — 6130 — 17.549 — 17.647 — 20.913.

EXCESSO DE VELOCIDADE: — On. 787.

NÃO DIMINUIR A MARCHA: — P. 15.221.

DESOBEDIENCIA AO SIGNAL — S. P. 1, 1145 — R. J. 4550 — C. D. 19 — C. 7296 — 8128 — On. 29 — 63 — 208 — 240 — 417 — 498 — 587 — 771 — 774 — 786 — 362 — 450 — 626 — 1233 — 2050 — 2674 — 2880 — 3475 — 3487 — 5002 — 5057 — 7987 — 9844 — 10.685 — 11.502 — 12.314 — 12.787 — 13.465 — 13.833 — 13.987 — 14.107 — 16.052 — 18.542 — 18.574 — 18.583 — 18.614 — 18.798 — 19.377 — 19.543 — 19.725 — 20.118 — 20.307 — 20.317 — 21.530.

RETARDAR A MARCHA: — On. 169 — 241 — 278 — 318 — 580 — 713 — 721 — 787.

INTERROMPER O TRANSITO: — P. 9611.

PASSAR A FRENTE DE OUTRO OMNIBUS: — On. 165 — 208 — 282 — 309 — 312 — 605 — 620 — 683 — 707 — 751 — 779.

ANGARIAR PASSAGEIROS: — P. 13.175 — 15.794.

MEIO FIO E DONBE: — C. 7504.

CONTRA MÃO: — C. 1667 — P. 811 — 1727 — 13.833.

CONTRA MÃO DE DIRECÇÃO: — S. P. 1, 14.881 — 19.864.

DESOBEDIENCIA A'S ORDENS DE SERVIÇO: — S. P. 1, 6980 — Bic. 1095 — On. 276 — 541 — P. 3164 — 9249 — 18.643.

FALTA DE ATTENÇÃO E CAUTELLA: — Carroça 339 — L. P. c. 422 — Bic. 5412 — C. 3092 — Bonde 645 — On. 431 — 204 — 552 — P. 4440 — 4584 — 13.094 — 13.908 — 15.516 — 18.025 — 18.429 — 18.526 — 19.879 — 20.476 — 20.709.

ABANDONAR O VEHICULO: — P. 16.348.

FALTA DE LUZ: — On. 643.

FAZER MANOBRA EM LUGAR NÃO PERMITTIDO: — P. 12.411.

NÃO USAR SETTAS: — C. 814 — 3857 — 4897 — 6992 — On. 134 — 739.

Inspectoria do Trafego, em 12 de setembro de 1935.

Movimento do porto

ENTRADAS DE HONTEM

De B. Aires esc. "Brasil".
De B. Aires esc. "Santos".
De P. Alegre esc. "Cte. Capella".
De B. Aires esc. "American Legion".
De P. do Sul "Anna".
De Trieste esc. "Neptunia".
De P. do Sul "Butiá".

SAHIDAS DE HONTEM

Para N. Orleans esc. "Ily".
Para P. Alegre esc. "Mantiqueira".
Para N. York esc. "American Legion".
Para B. Aires esc. "Neptunia".
Para Santos "Corcovado".
Para P. Alegre esc. "Itapuca".
Para Maceió esc. "Itaguassú".

VAPORES ESPERADOS

N. York esc. "West. World" 12
N. York esc. "West. Prince" 13
N. York esc. "Western World" 13
N. York esc. "Western Prince" 13
Londres esc. "High Brigade" 13
Hamburgo esc. "Espana" . . 14
Cacáo esc. "Arassú" 15
Cabedello esc. "Araracuara" 15
S. Francisco esc. "Laguna" . 15
Baltimore esc. "Vinland" . . 15
Stockholmo esc. "Recife" . . 15

VAPORES A SAHIR

Belém esc. "Itaquicé" . . . 12
Recife esc. "Butiá" 12
Antonina esc. "Tutoia" . . . 12
Buenos Aires esc. "Santos" . 12
B. Aires esc. "Western World" 12
Amsterdam esc. "Waterland" 12
Porto Alegre esc. "Itaité" . 14
B. Aires esc. "Espanha" . . . 14
Manáus esc. "Almirante Jaceguay" 14
P. Alegre esc. "Itassucê" . . 15
Iguapé esc. "Itaipava" . . . 15
P. Alegre esc. "Mantiqueira" 15
Laguna esc. "Aspirante Nascimento" 15
P. Alegre esc. "Itaquatiá" . 16
B. Aires esc. "High Brigade" 16
S. Francisco esc. "Aratanu" 16
Victoria esc. "Araguá" . . . 16
Laguna esc. "Anna" 16
Maranhão esc. "Cercovado" 16
Laguna esc. "Miranda" . . . 17
P. Alegre esc. "Itapuhy" . . 17

Pagamentos no Thesouro

Na Pagadoria do Thesouro Nacional serão pagas, hoje, as seguintes folhas do decimo primeiro dia util:

Montepio Civil da Fazenda, de J a Z; Montepio Civil da Agricultura, de A a Z e Meio Soldo de A a E.

Cambio do dia

O mercado abriu firme, com saccadores a 8$800 e 18$200.

Ainda mais firme se revelou no curso das operações, registrando-se mesmo negocios nas bases de 8$500 e 18$150.

No fechamento, entretanto, o mercado era retrahido, passando a libra a ser saccada a 90$000 e o dollar a 18$250.

O escudo era vendido, na abertura, a $823 e a peseta a 2$430.

O Banco do Brasil vendia a libra a 5$5514 e o dollar a 11$850.

Comprava a libra a 90 dias, a 5$8270 e, á vista, a 5$8770; o dollar, a 90 dias, a 11$570 e, á vista, a 11$650.

O povo exige a liberdade de Geny Gleizer!

O MANIFESTO DO CONGRESSO DA JUVENTUDE

Os estudantes, em massa, na redacção d'A MANHÃ, protestam contra a prisão de Geny

A Commissão Nacional de Organização do 1º Congresso da Juventude Brasileira acaba de dirigir aos jovens e a todo o povo do Brasil, o seguinte manifesto:

O 1º Congresso da Juventude do Brasil, por intermedio de sua commissão organizadora, representando mais de 150.000 jovens adherentes, vem a publico declarar que toda a mocidade se acha revoltada ante a attitude selvagem do governo de Armando Salles, prendendo nossa joven companheiro Geny Gleizer, unicamente pelo "crime" de fazer parte de uma das reuniões de nosso Congresso.

A covardia, sem nome, praticada contra uma creança de 16 annos, presa ha mais de 50 dias, mantida incommunicavel, sem que saiba sequer de seu paradeiro, vem mostrar mais uma vez a toda a população do Brasil o estado de barbarie a que estamos retrogradando por meio da insensibilidade moral e da falta de senso de responsabilidade dos responsaveis pela justiça em nossa terra.

Ao lançarmos nosso protesto publico contra essa inominavel covardia dos esbirros policiaes e seus mandantes, queremos deixar bem claro que não o fazemos de modo platonico e com palavras lançadas ao vento; nós ao contrario, lançamos junto ao nosso protesto, um appello vehementissimo aos milhões de jovens dessa terra martyrisada para que se congreguem e iniciem desde já, acções conjunctas e grandes demonstrações publicas de protesto contra a prisão de Geny, que, de agora em deante, tem de ser, para cada joven brasileiro, o symbolo do martyr que luta pelos direitos dos jovens.

Precisamos exigir, todos juntos, a liberdade immediata de Geny. Que em cada escola, em cada fabrica, em cada bairro, em cada fazenda, em cada local de trabalho, em toda a parte, se formem commissões que exijam, não só por palavras, mas por actos a immediata soltura de Geny, porque a mocidade brasileira o exige e a consciencia sã de todos os brasileiros o quer sem mais delongas.

Não devemos mais permittir a conspurcação de nossos direitos por pretextos mentirosos de entes sem moral e sem senso de humanidade. Esse attentado inedito da prisão e reclusão sem processo, sem prova de culpa, sem nada, que justifique essa violencia, contra uma joven adherente de nosso Congresso está exigindo de nós, uma attitude que mostre aos covardes sequestradores de Geny que nós sabemos lutar por nossos direitos mesmo contra as maiores violencias praticadas contra nós.

A commissão organizadora appella para todas as mães, irmãs, paes, irmãos, para todos os brasileiros a que ainda não falleceu o senso moral e o sentimento de dignidade humana, para que protestem contra a prisão de Geny, em telegrammas ao governo de São Paulo e ao ministro da Justiça; para que em toda a parte, se formem commissões pró-liberdade de Geny. appellamos para todos os advogados do paiz, afim de que, num gesto de alta comprehensão da responsabilidade profissional, iniciem em toda parte acções legaes tendentes á soltura de Geny; nós appellamos para os deputados federaes e estaduaes a que requeiram com urgencia informações ao governo sobre o paradeiro de Geny.

O Congresso appella principalmente, para todos os jovens adherentes individuaes e para seus nucleos, afim de que sejam, em toda parte, os maiores paladinos da liberdade de nossa companheira.

Em nome de 150.000 jovens brasileiros queremos saber onde está Geny.

Exigimos a immediata soltura de Geny.

Responsabilisamos moral e materialmente, os responsaveis por qualquer violencia commettida contra nossa joven companheira.

Jovens brasileiros, sem distincção de crenças religiosas, sociaes ou politicas, o Congresso da Juventude appella para vós com o fim de levar avante a gigantesca campanha, que arrancando Geny das mãos de seus carrascos assegure a realização de nosso Congresso e a conquista definitiva de nossos direitos jovens conspurcados.

A Commissão Nacional de Organização do 1º Congresso da Juventude Brasileira".

Chegaram, hontem, os bancarios de São Paulo

Chegou, hontem, ás 19 horas, a esta capital, a caravana de bancarios de São Paulo, Santos, Campinas e de outras cidades paulistas em visita de cordialidade aos bancarios do Rio de Janeiro.

Na plataforma de desembarque, os membros da caravana foram saudados, em nome dos collegas de todo o Brasil, pelo presidente da Federação Nacional dos Syndicatos de Bancarios, que se referiu á significação dessa visita de confraternização, no momento em que os bancarios, se acham empenhados na conquista do salario minimo.

Agradecendo, usou da palavra o chefe da caravana que reaffirmou os propositos dos bancarios paulistas de lutar desassombradamente ao lado dos collegas dos demais Estados até a victoria da classe.

Em homenagem aos membros da caravana e para debates sobre a campanha do salario, o Syndicato Brasileiro de Bancarios convocou para hoje, ás 5,30 horas da tarde, uma reunião geral, onde se farão ouvir os bancarios paulistas.

A IMPRENSA
é o meio ideal
para
PROPAGANDA

1.º - Escolher uma empresa que pelas suas numerosas relações com o mundo dos negocios antecipe a garantia do successo do vosso annuncio;

2.º - Ella saberá escolher o jornal que vos convém;

3.º - A empresa de publicidade e o jornal são elementos unidos na efficiencia da propaganda;

4.º - O jornal é um habito do homem moderno. De manhã ou á tarde elle sempre o lê;

5.º - E o annuncio perfeito sabe entrar pelos olhos, ir ao espirito e ao coração e decidir da preferencia na escolha;

6.º - Se tendes, porventura, alguma duvida, experimentae;

7.º - E "A Scientifica" vos receberá com prazer á rua S. Bento, 11 Telephones, 2-0370 ou 2-2402 S. Paulo.

INGERIU PODEROSO TOXICO

Por motivos que não quiz relatar, tentou contra a existencia, ingerindo forte dóse de formicida, a nacional Clotilde Silva, de 34 annos de idade, e moradora á rua Capitão Machado n. 32.

Atropelada no Largo — do Estacio —

A' tarde de hontem, quando passava pelo Largo do Estacio, foi colhida por um automovel, soffrendo fractura da clavicula direita, a viuva Albertina Fortes dos Santos, de 56 annos, moradora á rua São Roberto n. 44.

O LARAPIO NÃO TEVE SORTE

Quando procurava "abafar" uma carteira do commerciante Amaro Moreira, morador á rua Projectada n. 18, na Piedade, foi preso no bonde 168, da linha da Lapa, o individuo Raymundo Leite, conhecido pelo vulgo de "Bahiano".

O larapio, em cujo poder foi encontrada a importancia de 212$000, foi autuado em flagrante pelo commissario Pizarro de Moraes, pois, o facto occorreu na praça da Republica.

A menor foi colhida

A menor Dulcidia, com 5 annos de idade, filha de André Magalhães, residente á rua Lygia n. 93, foi atropelada por um bonde, recebendo escoriações pelo corpo.

O pintor foi aggredido a borracha

Quando estacionava, hontem, á rua General Pedra, esquina de Sant'Anna, foi aggredido a borracha, por um desconhecido, o pintor Flavio de Oliveira, solteiro, com 23 annos, residente á rua Saldanha da Gama.

ULTIMA HORA SPORTIVA

Catch-as-catch-can

Nowina, Russel e Nerone foram os vencedores — Hakey e Brasil empataram

O estadio Brasil, hontem, á noite, alojou em suas dependencias um publico assás numeroso, que se não cançou de applaudir seus "catchers" predilectos.

Os encontros Pedro Brasil x Ismael Hakey e Nowina x Adoncôa foram movimentadissimos trazendo a assistencia em constante "frisson". Pedro Brasil, que vinha, marcando uma serie de victorias teve o seu primeiro empate. Nowina e Adoncoa fizeram uma luta algo violenta, tendo o lutador polonez perdido um dente.

O cotejo final foi enfadonho. Nerone não é um elemento que agrade. Muito pesado e sem variedade de golpes. Com poucos minutos venceu por espaduas no chão. Abrindo o programma encontram-se Russel e Kaduk.

O americano levou a melhor por espaduas no chão.

O programma offereceu os seguintes resultados:

1.ª luta — Jack Russel x Kaduk.

Venceu — Jack Russel, por espaduas no chão.

2.ª luta — Ismael Hatey x Pedro Brasil.

Empataram.

3.ª luta — Nowina x Adencoa.

Venceu Nowina por encostamento de espaduas.

4.ª luta — Nerone x Kock.

Venceu Nerone, espaduas no chão.

O rumoroso caso dos remadores vascainos

Vasco de Carvalho foi, hontem, eliminado do — Vasco —

O rumoroso caso dos remadores vascainos teve, hontem, o seu epilogo.

E' que reunindo-se, extraordinariamente, hontem á noite, para deliberar sobre a penalidade a ser applicada a Vasco de Carvalho, o Conselho Deliberativo do Vasco da Gama, resolveu eliminar do club, o antigo associado e ex-director vascaino e actualmente membro do referido Conselho.

Deu causa á eliminação de Vasquinho, o facto de ter tentado alliciar elementos do quadro de remadores do club da Cruz de Malta, com o proposito de transferil-os para outro club.

Encontrou o filho que fôra abandonado

Ha dias, o empregado da Prefeitura, sr. Jesuino Antonio de Deus, morador á rua Guanabara n. 54, na estação de Cascadura, quando passava em frente ao predio n. 68, da rua Itamaraty, encontrou uma creança envolta em diversos jornaes.

Condoido da pobre creança, levou-a para sua residencia, ficando a garotinha aos cuidados de sua esposa d. Maria de Deus.

Hontem, appareceu naquella residencia, o sr. João Alves, que declarou o seguinte:

— No sabbado ultimo, sua esposa foi presa de forte crise de neurasthenia, abandonando o filho na rua Itamaraty. O pequeno, que tem menos de dois annos, foi devolvido ao seu pae, que fez referencias elogiosas ao casal que tratou durante dias, a creancinha.

MANIA PERIGOSA

Como a maioria de seus collegas costuma fazer, o cyclista Pedro Ferreira de Britto, gosta, tambem, de agarrar-se á trazeira do bonde, e deixar que este lhe reboque a bycicleta.

Hontem, elle guiava o tryciclo de n. 1353, pertencente á casa em que trabalha, agarrado ao bonde n. 557, de linha Meyer.

Em dado momento, porém, surgiu em sentido contrario o bonde n. 558, de linha Praça da Bandeira, que rumava ao seu destino.

Pedro quiz largar o "reboque" e afobou-se, ficando, então, imprensado entre os dois vehiculos.

O tryciclo ficou espatifado e elle, milagrosamente, escapou á morte, recebendo apenas contusões generalizadas.

A MOCIDADE NICTHEROYENSE sahiu ás ruas, hontem

MAIS DE MIL ESTUDANTES, INCLUSIVE MOÇAS, REALIZARAM UMA GRANDE PASSEATA DE PROPAGANDA DA "CAMPANHA DOS 50 %"

O INTERVENTOR FLUMINENSE E O PREFEITO DE NICTHEROY APOIAM O MOVIMENTO ESTUDANTIL

Os estudantes nictheroyenses, realizaram, hontem, uma grande passeata de propaganda da "campanha dos 50 %". Foi uma excellente manifestação que serviu para demonstrar, mais uma vez, o enthusiasmo e a dedicação com que os jovens da visinha capital estão lutando pela victoria do movimento estudantil.

Conforme estava annunciado, a concentração para a grande passeata realizou-se, ás 14 horas, na Praça da Republica, em frente ao Lyceu de Humanidades "Nilo Peçanha". Antes da hora marcada, já era grande o movimento na citada praça, onde se reuniram mais de mil jovens, de todos os estabelecimentos de ensino de Nictheroy.

Notava-se, além disso, a presença de grande numero de moças, em maior numero, aliás, do que os rapazes. E' que as jovens nictheroyenses, sentindo a necessidade immediata das medidas pleiteadas, resolveram tambem sahir ás ruas para pleitear os seus direitos.

Uma numerosa commissão de estudantes cariocas compareceu á passeata, numa demonstração de solidariedade para com os seus collegas fluminenses.

Pouco depois das 14 horas, a enorme massa estudantil poz-se em marcha, carregando enthusiasticamente, cartazes de propaganda da "campanha dos 50 %". O cortejo dirigiu-se á redacção de "O Estado", em frente á qual falou o academico Sylvio Ribeiro exaltando a justiça da "campanha dos 50 %", e o desejo dos estudantes brasileiros de sahirem victoriosos na luta emprehendida.

Em seguida, os jovens dirigiram-se á Prefeitura, onde usou da palavra o academico José Pontes Netto.

O prefeito de Nictheroy, sr. Gustavo Lyra, falou então, aos estudantes, dando o seu apoio á "campanha dos 50 %".

NO THEATRO JOÃO CAETANO

Depois de passar pela revista "Quinto Districto", a massa estudantil encaminhou-se para o Theatro João Caetano, onde teve lugar a annunciada sessão solemne, tendo usado da palavra diversos estudantes.

O primeiro orador foi o academico Wolgano Barbosa, representante dos estudantes espiritosantenses, de cujo discurso destacamos os seguintes trechos:

"Lutar por uma causa que se nos apresenta como justa, esboçar aspirações que se tornem sympathisadas, pelo seu aspecto sadio e proveitoso, já constitue uma satisfação para aquelles que, sem o minimo intuito de arruaças prejudiciaes, batalham corajosamente em pról de uma causa justa como a "campanha dos 50 %".

Em seguida falaram os representantes dos estudantes do Rio, de Campos e de Pernambuco, bem como o academico Sylvio Ribeiro, representante da commissão de Nictheroy, junto á Commissão Organisadora do Rio.

Usaram ainda, da palavra o representante da Escola Floriano Peixoto e um quarto-annista de medicina, de Nictheroy.

Por ultimo, o academico José Pontes Netto, que presidiu os trabalhos, deu por encerrada a sessão, pronunciando um discurso, no qual affirma que "a mocidade não pôde esperar pelas promessas do governo" e "que a juventude quer resolver por si mesma os seus problemas".

Do Theatro João Caetano, a massa estudantil dirigiu-se ao Palacio do Ingá, onde uma commissão foi falar ao interventor Ary Parreiras. Este, pouco depois, surgiu numa sacada do Palacio, tendo o academico Pontes Netto, annunciado aos seus collegas que o interventor fluminense resolvera apoiar moral e materialmente, a "campanha dos 50 %".

Pouco depois, a enorme massa dispersou-se, em pequenos grupos, tomando cada qual um rumo differente.

CONCEDENDO O ABATIMENTO

O gerente do Theatro João Caetano, communicou aos estudantes que a companhia Iracema de Alencar, ue ali estréará no proximo dia 19, resolveu conceder 50 % de abatimento aos estudantes, em qualquer localidade do theatro, durante todos os dias da semana.

CRESCE O INTERESSE PELA PASSEATA DE AMANHÃ

A Commissão Organisadora da "campanha dos 50 %" reuniu-se, hontem, ás 16,30 horas, na Casa do Estudante, para ultimar os preparativos para a grande passeata que será realizada amanhã, ás 14 horas, para entrega dos memoriaes de transportes e diversões ás Camaras Federal e Municipal. Devido ao accumulo de serviço, a Commissão resolveu adiar para hoje a leitura do ante-projecto que será discutido e receberá as necessarias emendas.

PARA RECEBER O MATERIAL DE PROPAGANDA

A Commissão Organisadora, por nosso intermedio, convida todos os estudantes a comparecerem, hoje, ás 9 horas da manhã, á Casa do Estudante, afim de receberem o material de propaganda destinado a ser distribuido nos estabelecimentos de ensino desta capital.

A GRANDE PASSEATA DE AMANHÃ

Amanhã, ás 14 horas, será realizada a grande passeata dos estudantes cariocas, para entrega dos memoriaes de transportes e diversões ás Camaras Federal e Municipal. A concentração deverá ser feita na Praça Mauá.

COMPAREÇAM A' PASSEATA

A Commissão Organisadora, por nosso intermedio, convida todos os estudantes cariocas a comparecerem á grande passeata de amanhã, para entrega dos memoriaes de transportes e diversões ás Camaras Federal e Municipal. Tratando-se de um movimento que interessa directamente toda a classe estudantil, é de esperar que nenhum estudante falte com o seu valioso apoio justamente no momento em que elle se torna mais necessario. Por esse motivo, estamos certos de que uma verdadeira multidão accorrerá amanhã, ás 14 horas, á Praça Mauá, ponto onde será feita a concentração para essa grande manifestação estudantil.

"Acceito a luta em qualquer terreno"!

Ruidoso incidente na Camara Municipal entre a mesa e o vereador Frederico Trotta

No inicio da sessão de hontem, na Camará Municipal, verificou-se ruidoso incidente, entre a mesa e um vereador.

Na hora do expediente, o sr Frederico Trotta pede a palavra e inicia a leitura de uma entrevista concedida a um vespertino desta capital, pelo sr. Jeronymo Cerqueira, secretario da Fazenda O sr. Ernani Cardoso, que presidia os trabalhos, adverte o orador, dizendo que o assumpto não poderia ser abordado, senão depois da hora do expediente E diz que assim exigia o regimento interno.

"A MESA PERDEU A AUTORIDADE MORAL"

O orador insiste em continuar na tribuna, para protestar, disse, contra a conducta que a mesa vem mantendo em relação á sua pessoa. E acrescenta:

— A mesa tantas vezes tem desrespeitado o regimento interno que já não possue autoridade moral para tomar qualquer providencia sobre os trabalhos da casa. Em relação a mim, julgo opportuno aproveitar o ensejo para, de uma vez por todas, declarar que não me submetto aos caprichos de ninguem. Não é esta a primeira vez que a mesa pretende cassar-me a palavra. Desta vez, porém, não o conseguirá. Fico na tribuna e vou continuar a leitura.

O presidente diz que o orador está sendo injusto.

Estabelece-se forte dialogo. Outros vereadores aparteiam. Soam os timpanos. O sr. Trotta exclama:

— Querem obrigar-me a tomar uma attitude que eu não desejava? Pois seja!

"ACCEITO A LUTA EM QUALQUER TERRENO"

O tumulto cresce e o orador fica na tribuna. Os srs. Jansen Muller e Correia Dutra se manifestam contra a mesa O sr. Frederico Trotta prosegue:

— Seja como fôr, não desistirei da palavra. Acceito a luta em qualquer terreno.

O sr. Ernani Cardoso suspende a sessão e se retira. O sr. Moura Nobre assume a presidencia, reinicia os trabalhos, e pede ao orador que acceite o que estabelece o regimento, embora, este venha sendo constantemente infringido Outros vereadores se acercam do sr Frederico Trotta, pedindo-lhe para dar o incidente por terminado e voltar á tribuna depois de votada a materia em discussão.

Afinal foi acceito esse alvitre.

Minutos depois, o representante carioca voltou a se occupar do assumpto que déra motivo ao incidente.

Os acontecimentos de Mangaratiba

As providencias do commandante da Região

O general Eurico Dutra, commandante da 1ª Região Militar, tomando conhecimento das occorrencias verificadas em Mangaratiba, domingo ultimo, determinou ao commandante do 2º R. A. M. que apurasse se elementos dessa unidade, de facto, tomaram parte nos acontecimentos, afim de entregal-os á policia.

Do inquerito procedido, pelo coronel Rego Barros, ficou apurado que nenhum elemento de sua unidade se envolvera nos factos attentatorios á disciplina do Exercito.

Segundo está averiguado, os soldados não pertencem a nenhuma unidade da região, mas sim a Companhia Extranumeraria da Escola Militar. O coronel Mascarenhas, commandante da Escola, tomando conhecimento do occorrido, agiu energicamente, instaurando inquerito, prestando todo o auxilio da autoridade policial, afim de serem identificados os responsaveis pelos deploraveis acontecimentos, os quaes serão expulsos da Escola e entregues ás autoridades civis.

Dr. Octavio de Andrade

Tratamento de todas as doenças das senhoras, sem operação e sem dôr. Hemorrhagia do utero, suspensão, atrasos, etc. Diagnostico precoce da gravidez. Rua Republica do Perú, 115, 2.º and. Telep. 22-1591.

A policia fez fogo contra o povo!

Dois mortos e cincoenta feridos

MINNEAPOLIS, 12 (United Press) — Dois homens foram mortos e cincoenta ficaram feridos, quando a policia fez fogo contra a multidão um dos sympathizantes dos grevistas das officinas de aço, quando se exgotaram os gazes lacrimejantes.

COMPRE NO PARC ROYAL

Convocações

UNIÃO DOS TRABALHADORES METALLURGICOS — Assembléa geral ordinaria, hoje, ás 19 horas. Ordem do dia: 1.º) — Acta da sessão anterior; 2.º) — Expediente; 3.º) — Rectificação da escolha do companheiro Pedro de Souza Santos, para a C. Executiva e José Lino Machado, para o C. Fiscal; 4.º) — Questão dos salarios minimos.

SYNDICATO DOS GARÇONS DO RIO DE JANEIRO — Assembléa geral extraordinaria, hoje. Ordem do dia: a) tomar conhecimento porque existiam cargos vagos; b) homologar o acto do presidente.

SYNDICATO DOS PILOTOS E CAPITAES DA MARINHA MERCANTE — São convidados todos os socios para assistir, hoje, ás 14 horas, a posse do associado Eduardo de Carvalho Ribeiro, como vereador classista.

SYNDICATO PROFISSIONAL DOS TRABALHADORES EM SAL — Assembléa geral ordinaria, depois de amanhã, ás 14 horas. Ordem do dia: Leitura da acta anterior e eleição do presidente escolhido entre a Commissão Executiva.

FEDERAÇÃO DOS MARITIMOS — Eleição da directoria, terceira, ás 20 horas. Essa eleição, será feita nos moldes dos Estatutos em vigor. Os syndicatos que estejam com suas delegações desfalcadas, deverão completal-as.

HOMEOPATIA
e somente com esta Marca de Garantia: Aviço correcto do uso Aguia
Almeida Cardoso & C.

Alheias ao perigo

Na consciencia propria da idade, os menores Nelson, de 1 anno e 5 mezes de idade, filho de Accacio Braz e Gidaéa, de 1 anno e 6 mezes, filha de Antonio Santos, residentes na casa da rua do Senado n. 322, brincavam com uma garrafa de agua sanitaria, quando, em dado momento, resolveram beber o liquido que a enchia.

Minutos depois, as criancinhas punham-se a chorar, exteriorizando as fortes dores que sentiam.

Bofetões na estação de Engenheiro Leal

O empregado do commercio, João Francisco de Paula, de 25 annos, casado, brasileiro e residente á rua Sidonio Paes n. 290, casa 3, dirigiu-se, hontem, pela manhã, ao "guichet" da estação de Engenheiro Leal e pediu um bilhete. No mesmo instante, por um motivo futil, elle e o conferente da referida estação entraram a discutir. E da discussão passaram ao pugilato.

João Francisco, ao fim do barulho, apresentava ferimento contuso no labio superior e nariz, sendo medicado no Posto de Assistencia do Meyer.

COLHIDO E MORTO

O vendedor ambulante, João Edu, de 30 annos, de nacionalidade syria, residente á rua Madeira, sem numero, na Estação de Cordovil, quando transitava no trecho da Praça da Republica, em frente á Prefeitura, foi colhido e morto por auto.

A ambulancia da Assistencia soccorreu a victima ainda com vida, mas, em consequencia á gravidade dos ferimentos recebidos, veiu a fallecer no H. P. S., horas depois.

Compram-se livros

ATTENÇÃO!!

A LIVRARIA QUARESMA, rua de S. José, 71 e 73, avisa que compra toda e qualquer quantidade de livros, POR MAIOR OU MENOR QUE SEJA, mediante prompto pagamento á vista. COMPRA Bibliothecas sobre todos os assumptos: Direito, Medicina, Engenharia; romances em qualquer lingua; literatura de todos os paizes; obras classicas; edições antigas ou modernas; diccionarios portuguezes, francezes, inglezes, allemães, hespanhóes, etc., etc. Emfim, qualquer pessôa que queira vender livros procure a nossa casa, que será immediatamente attendida.

RUA DE SÃO JOSE', 71 e 73 TEL. 22-6946 — RIO

CONCLUSÕES DA 1ª PAGINA

Será no dia 20 a offensiva fascista?

proximo dia 20, de forma a coincidir com o feriado da unidade nacional, o qual, segundo convicção reinante em muitas rodas, marcará tambem o inicio da offensiva na Africa Oriental por parte do exercito que está ultimando sua concentração na região de Asmara, ao sul da Eritréa.

MAIS TROPAS FASCISTAS PARA A AFRICA

NAPOLES, 12 (U. P.) — Partiram para a Africa Oriental, a bordo dos vapores "Saturnia", "Cesare Battisti" e "Viminale", 6.716 voluntarios camisas negras, entre soldados e officiaes constituindo o maior contingente embarcado para a Eritréa num só dia, a partir de fevereiro.

EM LINHA DE FOGO

ADDIS ABEBA, 12 (U. P.) — Coincidindo com as festas do Novo Anno, do calendario ethiope, dois aviões levantaram vôo para Dessie e Magdala, logares estrategicos do planalto, no norte do paiz, levando cada qual 300 kilos de munição destinada ás metralhadoras dos destacamentos que guardam aquellas cidades, contra invasores vindos do norte.

As tropas do exercito ethiope estão sendo mantidas em geral, a uma distancia de trinta kilometros das trincheiras com as colonias italianas da Eritréa e da Somalia, mas aquellas alinhadas em face desta ultima região foram consideravelmente reforçadas nos ultimos dias, na previsão de uma demonstração offensiva dos italianos contra as provincias de Ogaden e de Balé.

FICHA DE CONSOLAÇÃO...

ADDIS ABEBA, 12 (U.P.) — O discurso pronunciado na Assembléa da Liga das Nações pelo sr. Samuel Hoare, ministro do exterior da Grã Bretanha, veiu trazer aos circulos officiaes a esperança de que a guerra, que se admitte como virtualmente inevitavel, terá, pelo menos, curta duração, mercê da acção combinada das demais nações do mundo.

Allega-se que o imperador mostra-se satisfeito, com o rumo actual dos acontecimentos.

Acredita-se que as observações do sr. Hoare, vieram fortalecer a Ethiopia contra novas concessões de ultima hora, em favor da manutenção da paz.

Esperam-se attentamente declarações do sr. Laval, que venham servir de prova de que a França é solidaria com a Inglaterra e as pequenas potencias, em seu front commum contra a guerra.

MAIS 3 BATALHÕES PARA MALTA

LONDRES, 12 (U. P.) — O tres batalhões que serão enviados brevemente para a Ilha de Malta, têm por fim elevar a guarnição da Ilha ao limite de forças normal e encurtar o lugar das forças que foram enviadas para a Palestina em [illegible]

OS QUE VÃO LUCRAR MAIS COM A GUERRA

PORTO, Agosto (Via aerea (U. P.) — Ha pouco, algumas emprezas de conservas de Matozinhos enviaram a Abyssinia como seu delegado o sr. José Taveira.

Tratava-se, segundo informações colhidas em fontes autorizadas, de interessar o governo ethiope na acquisição de conservas portuguezas.

O sr. Taveira acaba de telegraphar as firmas interessadas, informando-as do bom exito da sua diligencia.

As propostas tiveram o melhor acolhimento por parte do governo de Addis Abeba e do "Negus", que recebeu em audiencia particular o agente commercial das firmas de Matozinhos.

Dessas negociações parece ter resultado o contracto para um importante fornecimento de conservas, não se podendo, entretanto, conhecer do seu montante.

SURDO "ANTE QUALQUER ARGUMENTO E QUALQUER APPELLO"

PLYMOUTH, Inglaterra, 12 (U. P.) — O sr. David Lloyd George atacou, em um violento discurso, a perspectiva de uma acção militar da Italia na Ethiopia, declarando-a um "acto de [illegible]", accusando o sr. Mussolini de surdo ante [illegible] argumento e qualquer appello [illegible] o governo possue o apoio de toda a [illegible] prestarão [illegible]

são que envolva o protocollo da Liga das Nações.

O BRASIL FORNECERA' CARNES CONGELADAS AOS FASCISTAS

ROMA, 12 (U. P.) — Noticia-se de fonte autorizada que o contracto para a remessa de trinta e uma mil toneladas de carnes congeladas brasileiras ao exercito italiano, que fôra anteriormente annunciada exclusivamente pela "United Press", vae ser assignado na proxima segunda-feira.

O addido commercial, sr. Sparano, está negociando presentemente, outra série de contractos para fornecimentos ás forças armadas da Italia.

"Politica e moralmente corruptos"!

tal, portanto, de cerca de 30 milhões de homens e mulheres ou sejam dois terços do antigo eleitorado allemão.

Se toda a Allemanha realmente apoiasse Hitler, este, para governar, não teria necessidade de apoiar-se, como se apoia, na força bruta de suas "secções especiaes", nem muito menos de fazer da perseguição encarnicida a seus adversarios, inclusive os mais moderados, o eixo de sua politica interna.

[illegible]

quanto temos dito sobre a dictadura fascista allemã: ella é a dictadura de meia duzia de magnatas (Krupp, von Thyssen, etc.), ou ajudados por outra meia duzia de aventureiros (Hitler, Goering, Goebels, Frick, Streicher) sobre o povo allemão opprimido e saqueado por essa horda sinistra de bandidos da pelor especie, homo-sexuaes uns, morphinomanos outros, e assim por deante. Pois são esses monstros, essas bestas-féras, esses degenerados que ouam classificar os catholicos allemães de "POLITICA E MORALMENTE CORRUPTOS"!

Ha um anno que os catholicos vêm sendo victimas, na Allemanha, das mais crueis, injustas e torpes perseguições. O exercicio de seu culto tem sido submettido aos vexames mais humilhantes por parte dos mercenarios das tropas de choque de Adolpho Hitler. Suas procissões são dissolvidas violentamente. Seus templos são profanados. Sua religião é diariamente coberta de insultos pelos jornaes fascistas.

SOLIDARIEDADE COM OS CATHOLICOS ALLEMÃES PERSEGUIDOS!

O mundo inteiro tem protestado contra essas barbaridades. Ondas de indignação se levantam por toda a parte contra essas selvagerias inominaveis. E por isso mesmo é que não comprehendemos o silencio deliciado [illegible] diante [illegible] catholicos allemães [illegible]

paiz. Onde e quando já se fez ouvir a voz do cardeal ou dos arcebispos brasileiros, solidarizando-se com os fieis allemães? Onde quando já se fez ouvir a voz do sr. Tristão de Athayde, do "Centro D. Vital" e outros, protestando contra a infame e odiosa perseguição?

Extranhamos esse silencio. Não comprehendemos essa neutralidade. E estamos mesmo certos, certissimos, de que a grande maioria dos catholicos brasileiros não se solidariza com esse licencio e essa nova razzia de, até agora rompidos apenas pela voz isolada e sem éco entre seus companheiros do franciscano frei Pedro Sinzig.

A MANHÃ, embora á margem de todos os credos e confissões religiosas, como jornal popular que é, não sómente protesta com toda a energia e sem temer consequencias contra as perseguições aos catholicos allemães, solidarizando-se com as victimas do furor sangulnario de Adolpho Hitler, como franqueia as suas columnas aos protestos e demonstrações dos catholicos brasileiros, padres ou leigos, e de todos aquelles que, por um dever elementar de consciencia e de dignidade humana, sentem que não podem silenciar ou ficar neutros deante do crime. Nesse sentido, publicaremos com destaque todos os protestos que nos forem enviados pois comprehendemos — acima de tudo — que a luta em defesa dos catholicos allemães é, neste momento, uma luta pela liberdade, pela cultura, pela civilisação.

De toda a parte surgem protestos

para desmentir essa grosseira versão.

Falando hontem a um vespertino, o sr. Motel Gleizer, pae de Geny, declara que sua filha veio para o Brasil, em companhia de uma irmã mais moça, desde 1932. Elle, Motel, está no Brasil desde 1919. Geny deixou a Rumania porque sua mãe, desesperada com a situação de miseria reinante naquelle paiz, suicidára-se. Geny, menina ainda, e sua irmã ainda mais moça, vieram em companhia não de um agente de Moscou, como diria o secretario Leite de Barros, mas aos cuidados do sr. Raffalovich, inglez e tão fascista quanto qualquer Plinio Salgado, Leite de Barros ou Armando Marimbondo.

O PROTESTO DE DOIS BRASILEIROS

Recebemos a seguinte carta:

"Srs. redactores da A MANHÃ:

Como patriotas protestamos contra a expulsão de Geny Gleizer, presa pela policia-politica de S. Paulo e exigimos sua liberdade immediata.

(aa.) **Claudimiro de Barros Lima e Walter Antunes da Silva.**"

A ATTITUDE DO CONGRESSO DA JUVENTUDE

A proposito do caso Geny Gleizer a Commissão Organizadora do Congresso da Juventude, enviou aos srs. Armando Salles e João Neves, os seguintes telegrammas:

"Dr. Armando de Salles Oliveira — Palacio da Presidencia, (São Paulo).

A Commissão Organizadora Nacional do Primeiro Congresso da Juventude do Brasil, representando cento e cincoenta mil jovens adherentes, protesta contra o sequestro de Geny Gleizer, responsabilizando o Governo perante o povo brasileiro, pela vida e a liberdade de Geny. — **Commissão Organizadora Nacional.**

Dr. João Neves da Fontoura — Camara dos Deputados. (Rio),

A Commissão Organizadora Nacional do Primeiro Congresso da Juventude do Brasil, representando cento e cincoenta mil jovens adherentes em todo o Brasil, vem fazer por vosso intermedio um protesto gigantesco contra o sequestro de Geny Gleizer, pela policia de São Paulo.

Dizel na Camera que a juventude do Brasil exige a liberdade de Geny. — **Commissão Organizadora Nacional.**"

NOVOS PROTESTOS

O Centro Ruy Barbosa, reunido, hontem, na Faculdade de Direito da Universidade do Rio de Janeiro, resolveu protestar energicamente contra a arbitraria prisão do menor Geny Gleizer.

Um grupo de alumnos do Instituto La-Fayette, tambem nos enviou o seu vehemente protesto contra essa injustificavel violencia da policia paulista.

ILEGIVEL

INICIAM-SE EM S. PAULO OS ATTENTADOS INDIVIDUAES CONTRA A IMPRENSA POPULAR

EDIÇÃO DE HOJE: 8 PAGINAS

NUMERO AVULSO: 100 REIS

A MANHÃ

DIRECÇÃO DE PEDRO MOTTA LIMA

NUMERO 121 — Rio de Janeiro, Sexta-feira, 13 de Setembro de 1935 — ANNO I

A bomba atirada contra a redacção da "A Platéa" - diz-nos o sr. Brasil Gerson - é a estréa alli dos camisas verdes como bandos terroristas a serviço da reacção imperialista

COMO SE PRETENDE, NA PRAÇA MAIS FORTE DA PLUTOCRACIA, IMPEDIR QUE CIRCULE O JORNAL QUE ESTÁ COM O POVO

Brasil Gerson

Brasil Gerson foi um dos redactores d'A MANHÃ, nos dois primeiros mezes deste matutino e que é hoje em dia director do popular vespertino paulista, "A Platéa", tinha já chegado ao Rio quando á redacção desse jornal foi victima do attentado que hontem noticiamos.

Quizemos ouvil-o a respeito, e elle nos fez então as seguintes declarações:

— O attentado nada mais é que uma resultante da situação em que hoje vivemos, no Brasil, sem mais nenhuma garantia constitucional para os que lutam com o povo contra o imperialismo e seus instrumentos "nacionaes". A bomba atirada contra a redacção d'"A Platéa" partiu de mãos integralistas, e isso é mais uma prova de como os sigmoides, a serviço da reacção, agem francamente como força auxiliar da policia, aproveitando-se do ambiente por ella creado e executando tarefas que a propria policia não acha aind" devendo executar.

E' evidente que o integralismo e o apparelhamento de repressão policial estão intimamente identificados, e de ha muito fizeram frente-unica no ataque aos restos de liberdade que ainda desfructamos, não porque o governo assim o queira, mas porque o povo, pela sua combatividade e pela sua resistencia, o impede de fascitizar-se de todo.

E' A E'POCA DOS ATTENTADOS PESSOAES QUE SE INAUGURA

— Fracassando como partido politico destinado a mystificar a opinião publica, as milicias integralistas transformaram-se em bandos terroristas, com a incumbencia de amedrontar e liquidar os que se batem por um Brasil melhor.

E' possivel que não estejam, nessa sua nova tarefa, cumprindo ordens directas do governo, mas que a tarefa lhes é dada pelos mesmos inimigos da nossa terra que controlam o governo — disso ninguem duvida. E usando dessa fórma os integralistas, a reacção poupa até certo ponto o apparelhamento official de repressão do odio popular, dando a entender que o governo não é tão ruim como dizem...

NINGUEM OS INCOMMODA

— Uma prova de que Plinio Tombola está a serviço do imperialismo, com seus bandos armados, temol-a nas frequentes reuniões secretas do seu estado-maior, que se succedem sem que a policia tente sequer perturbal-as.

Ainda ha 15 dias, um redactor da "Platéa", surprehendeu uma dessas reuniões, ás 3 horas da madrugada, num hotel de Guaratinguetá.

O chefe nacional e os provinciaes discutiam sobre mappas, traçando planos mysteriosos contra o povo. Denunciamos o facto, mas o governo se desinteressou delle, emquanto na Delegacia de Ordem Politica se trabalhava num processo de 25 volumes, contra alguns alliancistas e redactores da "Platéa", sob o pretexto de que tramavam na redacção um golpe de Estado...

CAMPANHA CONTRA A "PLATE'A"

— E a "Platéa" como vae?

— A luta diaria que sustentamos para poder subsistir em São Paulo é das mais difficeis. Póde-se dizer que cada edição da "Platéa", posta a circular, tem a significação de um milagre. A campanha contra o nosso jornal é surda, mas persistente. A reacção não cessa de espalhar que somos um jornal communista, embora veja, através de nossas columnas, que defendemos mesmo a recente burguezia nacional na luta contra os olygarchas do capital-financeiro internacional que impedem o Brasil de ter uma economia propria.

Os jornaleiros são ameaçados, e muitos delles já foram presos por apregoarem noticias contra certos magnatas que a população, muito justamente, antipathisa. E no interior, protegidos pela policia, os integralistas tudo fazem para impedir que circulemos livremente.

Apesar de tudo, vamos vencendo todas essas difficuldades e dando todos os dias ao povo um jornal que elle quer e estima, porque em hypothese alguma será capaz de trahil-o e mystifical-o.

E é isso que irrita o imperialismo no seu quartel-general, no seu reducto mais forte dentro do Brasil.

Estamos sendo, ali, o maior e o mais efficiente dos inimigos desses ladrões das riquezas brasileiras, e as nossas campanhas se estribam em dados tão positivos que diversos deputados do P. R. P. já delles se utilizaram na Camara em seus discursos contra o governo do sr. Getulio Vargas e Armando Salles.

Apesar dessa sabotagem e dessas ameaças que já se tornam concretas, a "Platéa" não recuará, porque tem o povo ao seu lado e a sua missão é defendel-o e servil-o.

PERIGA A LIBERDADE DE MANSO DE PAIVA

Ao que estamos informados, tanto o promotor como o juiz do Jury lhe serão contrarios

Ao contrario do que foi noticiado, hontem, não ha a menor certeza de que Manso de Paiva seja restituido á liberdade na proxima semana.

E' perfeitamente verdadeiro que o Conselho Penitenciario foi, unanimemente, favoravel ao livramento condicional requerido em seu favor.

Nós tivemos opportunidade de noticiar, detalhadamente as razões por que assim opinára cada um dos membros componentes desse orgão technico.

Entretanto, estamos informados, com absoluta segurança, de que, nem o promotor Collares Moreira, actualmente em exercicio junto ao Tribunal do Jury, nem o juiz Ary Franco, que tambem, no momento, substitue o juiz Magarinos Torres na presidencia effectiva do dito Tribunal, estão de accordo com o parecer do Conselho Penitenciario.

Tanto o orgão do Ministerio Publico, como o titular da 2ª Pretoria Criminal, entendem que houve precipitação por parte do Conselho, pois, as mesmas razões que o levaram, ha cerca de tres mezes, a negar o livramento de Manso, sobre-existem, agora, tornando-lhe injustificada e descabida a transigencia.

Attribue-se-lhes, mesmo, ao que nos foi communicado, a declaração de que a unica mudança que se operou durante esse periodo — na situação do requerente, foi o facto de ter morrido a viuva de Pinheiro Machado...

E' verdade que essas impressões teriam sido formuladas antes dos autos serem remettidos a Juizo, o que só hontem, se verificou.

Isso autoriza a que se espere, tanto do promotor, como do juiz, outra conclusão.

Porque o caso de Manso é, realmente, excepcional.

Não é elle que pleiteia a sua liberdade. Quem a requer, em seu favor, é o proprio director do presidio, onde Manso se encontra ha vinte annos.

Além disso, não se deve desattender a outra circumstancia — a de que Manso acabará de cumprir a sua pena no proximo anno. Si se lhe dér o livramento, agora, elle fica ainda sujeito ao controle das autoridades penitenciarias, em liberdade vigiada, o que lhe estabelece uma transição benéfica ao reingresso na sociedade. Ao passo que, negado o livramento, não ha de ser o ultimo anno de permanencia no presidio que o vá tornar mais apto a esse reingresso, contra o qual já se não poderão oppôr, mais nem promotores, nem juizes.

E' possivel que, pesando todas essas circumstancias, e attendendo a que si a situação do requerente fosse a mesma que era ha tres mezes passados, um orgão das responsabilidades do Conselho Penitenciario, não se abalançaria a modificar seu parecer, os srs. Ary Franco e Collares Moreira mudem de opinião.

Dahi, porém, a se affirmar que mudarão, e positivar que Manso deixará o presidio na proxima terça-feira vae alguma distancia...

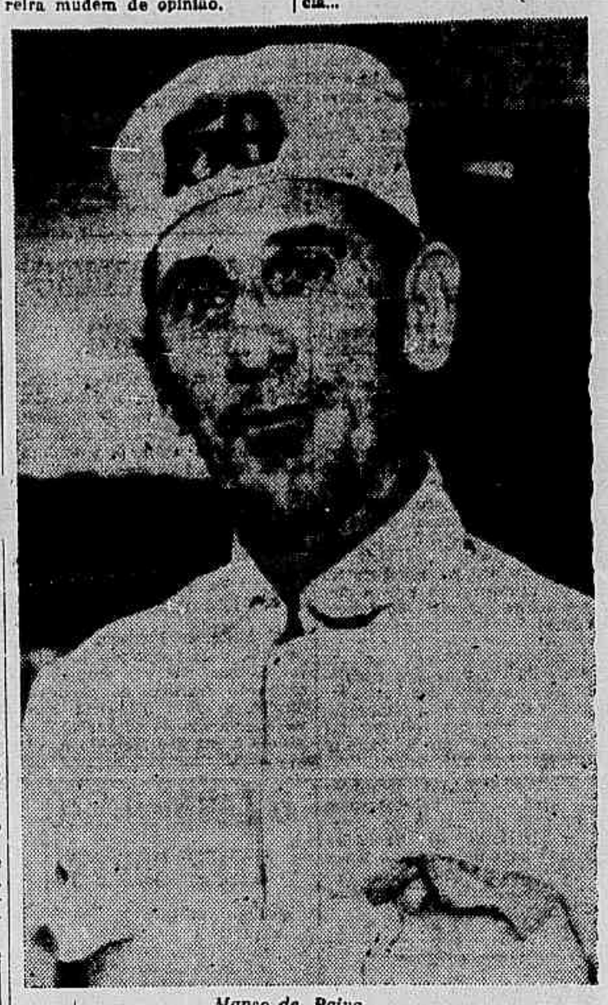

Manso de Paiva

Rajadas de pavor e de sangue

VIOLENTO TEMPORAL DESENCADEOU-SE HONTEM, A' NOITE SOBRE A CIDADE — TRISTES OCCORRENCIAS — UMA CREANÇA MORTA E VARIOS FERIDOS

O forte temporal que hontem á noite, desabou, sobre a cidade, alarmou a população, fazendo grandes estragos materiaes; predios derruidos, ruas alagadas, arvores derrubadas, transito interrompido, etc.

Impressionantes occorrencias se verificaram em varios pontos da cidade.

UMA CREANÇA MORTA SOB ESCOMBROS

A' rua Sorocaba, n.º 173, residem Antonio Ferreira Junior, açougueiro, estabelecido na mesma rua, n.º 179, sua esposa d. Aurea e quatro filhos menores.

O sr. Antonio subloca um dos appartamentos a Antonio de Souza e sua esposa, Nair de Souza. O casal possue tres filhos menores entre os quaes um do nome Orlando, com 8 annos, colegial.

Não resistindo á violencia do temporal, a cumieira do predio em que residem ruiu, ficando soterrado Orlando que, mais tarde foi retirado de sob os escombros, já sem vida. Os outros moradores nada soffreram.

Estiveram no local dois carros-soccorros dos Bombeiros da Rua Humaytá, sob o commando do Tenente Ramos, um grupo de soldados do 1.º Batalhão de Policia Militar, sob o commando do cabo Ferreira Pacheco, e o commissario Murtinho Reis e o investigador Barbosa.

Foram requisitados os serviços da D. G. I. Mas a pericia só será realizada hoje ás 8 horas.

O cadaver do infeliz menor, foi removido para o necroterio do Instituto Medico Legal.

DESABOU O TELHADO DO "CINEMA MODERNO"

Oito pessoas feridas

O telhado do predio, onde funcciona o "Cinema Moderno", á rua Pedro I, ruiu fragorosamente.

Sahiram feridas as seguintes pessoas, que se achavam na sala de espectaculos:

Mercedes Oliveira, branca, solteira, de 23 annos de idade, residente á rua Riachuelo, 126, atacada de nervosismo.

— Antonia Almeida, de 20 annos, branca, casada, moradora á rua Leopoldina Rego, 126, pela mesma causa.

— Maria José da Silva, branca, de 22 annos de idade, residente á rua Rezende, 24, com contusões no thorax.

— Dóra Silva, branca, com 22 annos de idade, residente á Avenida Mem de Sá, 200, sobrado.

— José Barros, hespanhol, com 50 annos de idade, residente á rua Matto Grosso s|n., com escoriações.

— José Vieira, branco, de 32 annos, casado, sargento de policia, residente á rua Amalia Franco, 108, com ferimentos no couro cabelludo.

— Lucinda Aguiar Figueiredo, branca, de 31 annos de idade, casada residente á rua Santa Luzia s|n., com escoriações nas pernas.

Todas as victimas foram soccorridas e medicadas no Posto Central de Assistencia.

ESTREMECE O TELHADO DO "THEATRO RECREIO"

Outra occorrencia, que felizmente não assumiu maiores proporções, verificou-se no "Theatro Recreio", durante a realização do espectaculo.

Uma parede em construcção, no predio ao lado, onde funccionou o "Theatro São José", ruiu, lançando sobre o telhado do "Recreio" grossos fragmentos, que deslocaram varias telhas. Algumas dellas cahiram dentro do palco.

As coristas foram tomadas de panico. Entre os espectadores, estabeleceu-se a confusão. Emfim, por ordem da policia, a representação foi suspensa.

FUMEM

Citygold

Especialidade d' Havaneza

Collocaram á porta a bandeira vermelha

CIDADE DO MEXICO, 12 (United Press) — Trezentos estudantes radicaes tomaram posse do edificio da Universidade, em cuja porta principal collocaram uma bandeira vermelha.

Declararam os alludidos estudantes que estão dispostos a permanecer dentro do estabelecimento escolar até que o presidente da Republica, general Lázaro Cardenas, tome providencias relativamente á controversia pela qual os radicaes protestam que a Universidade Catholica é reaccionaria, exigindo que a mesma seja ajustada ao espirito revolucionario das massas.

PREFERIU A MORTE A' DESHONRA!

Alvina de Souza, com 20 annos de idade, solteira, reside com sua progenitora á rua D. Isabel, numero 82, em Bomsuccesso.

Ha algum tempo empregou-se em casa de D. Julieta Telles de Menezes, á Praia do Flamengo, numero 314.

Na semana passada, Alvina pediu licença á sua patroa e foi passar uns dias com sua mãe.

Coincidiu a sua sahida com o desapparecimento, na casa em que servia, de varios objectos e de certa quantia em dinheiro.

A lesada apresentou queixa ao delegado do 4.º districto policial que enviou, conforme instrucções da queixosa, dois investigadores á casa de Alvina. Esta, em companhia de sua mãe, compareceu á delegacia, onde chegou cerca das 18 horas.

Ahi permaneceu sentada, aguardando o momento de ser interrogada. Em dado momento, levantou-se rapidamente e correu até a janella de onde se atirou á rua. O seu gesto louco foi imitado por sua mãe que, si não fôra a presença de espirito do guarda civil numero 368, Benedicto Aguiar, teria tambem se atirado da janella.

Alvina foi soccorrida pela Ambulancia da Assistencia, que a transportou, em estado de shock para o H. P. S. O seu estado é desesperador.

Os objectos furtados da residencia de d. Julieta Telles de Menezes, são os seguintes: uma sombrinha de seda, uma combinação de seda e, a quantia de 200$, que se achava dentro de uma bolsa de couro.

Agitados os retalhistas de carne verde!

Querem a extincção da Commissão de Tabellamento e a reducção dos impostos — A sessão de hontem, á noite

A sessão de hontem, dos açougueiros

Os retalhistas de carnes verdes estiveram, hontem, reunidos em assembléa geral da classe, discutindo a questão do tabellamento e dos excessos da fiscalização tributaria, que os estão esmagando, neste momento.

Foi uma sessão agitadissima, em que esses varejistas clamaram contra as exigencias absurdas das taxas e do flagello da commissão do tabellamento da Prefeitura. Sobre esses assumptos, falaram varios oradores, demonstrando a inopportunidade daquella commissão de controle para as vendas de generos de primeira necessidade, numa época normal e tida como de super-producção. Por isso mesmo, acham os retalhistas de carnes verdes que a administração municipal está no dever de autorizar a extincção da referida commissão, que, de resto, tem funcção parcial, existindo só para os pequenos negociantes, emquanto deixa livres os magnatas açambarcadores.

UMA SITUAÇÃO DE FALLENCIA

Entre outros oradores, que, nos debates, combateram aquella instituição fiscal, falou o açougueiro Manoel Pereira Leite, que fez uma exposição completa da situação de difficuldades dos retalhistas de carnes verdes.

Criticando a indifferença dos governos quanto á grave crise com que estão a braços os pequenos commerciantes de carnes, o referido açougueiro analysou a situação dessa classe, dizendo que a mesma está virtualmente num estado de fallencia, de vez que os negocios não dão para os impostos.

— "Ha muitos açougueiros — disse o orador — que estão com suas familias passando privações, não podendo manter os filhos na escola por falta de recursos para as despesas!"

PROPONDO NOVA TABELLA DE PREÇOS

Depois de uma serie longa de actos por elle demonstrados, o sr. Manoel P. Leite terminou propondo a nomeação de uma commissão destinada a organizar nova tabella de preços a ser apresentada á Directoria do Abastecimento.

Approvada a proposta do sr. Manoel Leite, o presidente da Associação dos Retalhistas de Carne Verde nomeou a commissão, que ficou constituida do proponente e dos associados Joaquim Nunes Moreira, Francisco Candido da Rocha e José Jacintho Pacheco.

PELA EXTINCÇÃO DA COMMISSÃO DO TABELLAMENTO

Continuando as discussões em torno das questões de interesse dos açougueiros, falou ainda o presidente, sr. Antonio Gonçalves, delegando poderes á referida commissão para entender-se com o prefeito Pedro Ernesto sobre a incoherencia da C. do Tabellamento, cuja extincção julga de justiça e vae pleitear junto ao governador da cidade.

Até á hora, já bem adeantada, em que escrevíamos, proseguiam os debates, sempre agitados, contra as medidas extorsivas do fisco.

CONGRESSO DA JUVENTUDE DO BRASIL

AS RESOLUÇÕES TOMADAS, HONTEM, NA REUNIÃO DA COMMISSÃO ORGANIZADORA

Reuniu-se, hontem, á noite, na séde das Opposições Colligadas, a Commissão Organizadora do Congresso da Juventude do Brasil.

Aberta a sessão, sob a presidencia do estudante de direito, José Guilherme de Araujo Jorge, foi dada a palavra a Carlos de Lacerda, que expoz em linhas geraes o desenvolvimento do Congresso em todo o Brasil.

Em seguida, foi discutida a ordem do dia, sendo, então, escolhidas as diversas commissões que dirigirão os trabalhos do congresso no Rio de Janeiro.

As commissões são as seguintes: commissão central de organização, composta dos estudantes J. J. de Araujo Jorge, Nuno Martins, Eugenio de Andrade, Carlos de Lacerda, Waldyr Medeiros Duarte, H. P. David, Saussou e Crico Neves; commissão de Finanças, composta de Medeiros Lima, Helio Walkacia, Harold Neroland; Commissão de Publicidade e Propaganda, composta do estudante Luiz Torres, Chafic Farad, Mauricio Valente e Mary Mercio Martins.

Foi proposta e acceita, pois, a adhesão do Congresso da Juventude do Brasil, á campanha dos 50 °|°, ficando resolvido que dois ou tres membros da Commissão Organizadora, participariam nos trabalhos da campanha, auxiliando-a com uma pequena contribuição que ficou ao criterio da Commissão de Finanças. Ainda foi proposto que a Commissão Organizadora do Congresso se manifestasse com relação ao caso de Geny Gleizer, a jovem martyrisada nas prisões do sr. Armando de Salles Oliveira, enviando telegrammas e divulgando um manifesto de protesto contra semelhante barbarie.

A Commissão Organizadora do Congresso Juvenil, reunida hontem, á noite

Os telegrammas passados, são os seguintes:

"Dr. Armando de Salles Oliveira — São Paulo.

A Commissão de Organização do Primeiro Congresso da Juventude Brasileira, representando cento e cincoenta mil jovens adherentes, protesta contra o sequestro de Geny Gleizer, responsabilizando o governo, perante o povo brasileiro pela vida e a liberdade de Geny. — Commissão Nacional".

"Dr. João Neves da Fontoura — Camara dos Deputados — Rio.

"A Commissão Nacional de Organização do Primeiro Congresso da Juventude Brasileira, representando cento e cincoenta mil jovens adherentes em todo o Brasil, vem fazer, por vosso intermedio, um protesto gigantesco contra o sequestro de Geny Gleizer, pela policia de São Paulo.

Dizei na Camara que a juventude do Brasil exige a liberdade de Geny. — Commissão Nacional.

Terminadas as discussões e approvadas as propostas, a reunião foi encerrada.

Estiveram presentes, além do representante da A MANHÃ, um representante d'"O Globo", sr. José Pinheiro, tambem conhecido por José Kulaki, e agente da Ordem Politica e Social, e outro do "Diario da Noite", sr. Muller de Carvalho, tambem empregado da policia.

Dr. José de Albuquerque

Clinica Andrologica

Affecções venereas e não venereas dos orgãos sexuaes do homem. Perturbações funccionaes da sexualidade masculina. Diagnostico causal e tratamento de

Impotencia em moço

RUA 7 SETEMBRO, 207 — De 1 ás 6 horas

Amanhã, ás 14 horas, a mocidade estudantil sahirá novamente, á rua!

ILEGIVEL.