BIBLIOTECA NACIONAL
Av.Rio Branco
D.Federal
G. 7/45 M.1/46

DEVERÁ AMANHECER HOJE NO RIO, O BRIGADEIRO EDUARDO GOMES

(TEXTO NA 7.ª PAGINA)

EXPLODIU O AVIÃO DA PANAIR!

CAIU A DOZE QUILOMETROS ALEM DO ALTO DO RIO DOCE -- O LUGAR DE PASTO ONDE SE VERIFICOU A QUEDA DO AVIÃO, APESAR DAS CHUVAS, FICOU TOTALMENTE QUEIMADO - 25 PESSOAS A BORDO - FICOU DESACORDADA COM O ESTRONDO DA EXPLOSÃO -- UMA COMUNICAÇÃO DO PREFEITO DE BARBACENA, DR. ALTAIR JOSE' SAVASSI

Tivemos à última hora uma noticia desoladora sôbre o desaparecimento do avião da Panair. Uma comunicação telefônica de Barbacena deu-nos a trágica noticia da ocorrência passada a doze quilômetros além do alto Rio Doce. Um avião de passageiros da Panair caira espetacularmente naquele local, acreditando-se que nenhum passageiro tenha escapado ileso do sinistro. Parece que todos pereceram nesse horrivel desastre aeroviário. Deu-nos a comunicação o prefeito de Barbacena, dr. Altair José Savassi.

Segundo o nosso informante, o desatre ocorreu precisamente às 16,15 horas de ontem. O aparelho da Panair, ao cair, explodiu, seguindo-se o incendio que foi de uma intensidade indescritivel. O campo de pasto situado no local da queda do avião, apesar da chuva que ali ca a, ficou totalmente queimado. Uma

(Conclui na 7.ª página)

A MANHÃ

ANO V. Rio de Janeiro, Sábado, 28 de Setembro de 1946 NÚMERO 1.578

Diretor: ALMERIO RAMOS
ERNANI REIS
Gerente: Emprêsa A NOITE
Oficinas: Praça Mauá, 7
Redação, Administração e

BAR O. K. AV. ATLÂNTICA 294 - 296
(RESTAURANTE A LA CARTE)
Aberto até às 24 horas
ESCOLHIDO, POR SEU AMBIENTE, PELAS FAMÍLIAS DE COPACABANA
ROSSO — BARDI & CIA. LTDA.

ATENTADO CONTRA O PRESIDENTE DA BOLIVIA

"DISPARE", GRITOU O CHEFE DO GOVERNO — O AGRESSOR FICOU ESTARRECIDO, ANTE O SANGUE FRIO DE GUTIERREZ — TINHA ALVEJADO O SECRETARIO DE UM MINISTRO — EM PLENA SECRETARIA DO PALÁCIO GOVERNAMENTAL — A MULTIDÃO INVADIU A PRISÃO, RETIRANDO O TERRORISTA, MATANDO-O E PENDURANDO-O EM UM POSTE — ENFORCADOS TAMBÉM PELO POVO OS DOIS CHEFES DE POLICIA DE VILAROEL

LA PAZ, 27 (U. P.) — O presidente da Junta de Govêrno, Thomas Monje Guttierrez, escapou ileso de um atentado perpetrado pelo ex-tenente Luis Oblitas Bustamante, o qual pertencia à "Logia Santa Cruz" e estava desgostoso pelo fato de ter sido excluido das fileiras do exército. Oblitas compareceu ao meio dia no palácio presidencial e solicitou uma audiência ao presidente da Junta de Govêrno. O presidente encontrava-se em seu gabinete de trabalho despachando com o ministro das Obras Públicas, Carlos Roldan. Numa sala contigua encontravam-se o secretário do ministro do Interior, Walter Lison, Hortensia Taboada, funcionária da presidência e Jacinto Monje, filho do presidente. Intempestivamente o ex-tenente Oblitas penetrou na sala da secretaria, quebrando vidros e à porta, gritando: "Aqui o único boliviano sou eu e eu serei o presidente da República". Armado de uma pistola automática, calibre 38, Oblitas disparou contra o sr. Lison, o qual saiu ileso.

Ouvindo o disparo o presidente correu até à porta de seu gabinete. Quando ali chegou já encon-

(Conclui na 2.ª pág.)

HOJE 1 milhão DE CRUZEIROS
NA ESQUINA DA SORTE

PARA SERVIR O BRASIL

A ENCAMPAÇÃO DA S. PAULO RAILWAY

Os motivos dos juros altos ao grupo inglês — Tudo feito rigorosamente dentro do contrato — Por que não pagamos com os nossos saldos em Libras, que temos em Londres — Autorização legislativa para o govêrno dispor da estrada — O interesse privado não poderá sbrepor-se ao nacional — Emissão de titulos imediatamente — Aberto o crédito necessário — Nomeado o administrador da União — Declarações do ministro Edmundo de Macedo Soares e Silva, que se acha demissionário

O ministro Edmundo de Macedo Soares e Silva, titular da pasta da Viação palestrou, na tarde de ontem, com a reportagem credenciada em seu gabinete. A conversa, a principio, girou sôbre o problema das tarifas ferroviárias, mas, em dado momento, um dos presentes referiu-se a encampação da São Paulo Railway, dizendo que a mesma tem provocado debates apaixonados. O ministro, virando-se para o interlocutor, afirmou que era natural que assim fosse, pois o problema é de vital importância para o futuro do Brasil.

(Conclui na 2.ª pág.)

REFORMADO O CEL. FELINTO MULLER
(Vêr noticia na 9.ª página)

O ministro da Viação quando falava aos jornalistas

NA CONFERENCIA DA PAZ

FRACASSOU O SUB-COMITE' DE TRIESTE

Divergem russos e anglo-norte-americanos — Amanhã, a apresentação do relatório — Resoluções aprovadas em diversas comissões de tratados

PARIS, 27 (Por Joseph Grigg, correspondente da U. P.) — Depois de dezesseis sessões que se estenderam por um perido de dez dias, o sub-comité especial para Trieste nomeado pela Conferência da Paz, se preparou hoje para admitir o fracasso total em suas tentativas para elaborar o estatuto do proposto Território Livre.

O sub-comité, composto de oito nações, recambiará a questão controvertida à Comissão Politica Italiana, que não terá outra alternativa senão apelar para o Conselho de Ministros do Exterior, que tentará reconciliar as suas divergências.

Os Estados Unidos e a Grã-Bretanha fizeram a advertência de que consideram o estatuto de Trieste inextricavelmente ligado à questão da fronteira italo-iugoslava, que será submetida à votação amanhã.

As duas potências farão ressalvas antes da votação, inclusive que a sua aprovação à "Linha Francesa" como fronteira italo-iugoslava pedende da eventual elaboração de um estutatuto satisfatório para uma zona de Trieste verdadeiramente internacional.

O sub-comité se reuniu esta manhã e iniciou uma sessão-maratona às 15,30, concordando em continuar trabalhando até alta noite, se necessário, para preparar um relatório destinado à Comissão Politica.

(Conclui na 2.ª pág.)

AINDA À PROCURA DA FÓRMULA DE CONCILIAÇÃO — QUARTA-FEIRA, A POSSE DO MINISTRO DA JUSTIÇA — NOVO INTERVENTOR PARA O ESPIRITO SANTO
NOTICIARIO EM O MOMENTO POLITICO 7ª PAGINA

"Os capitalistas estão em débito com os necessitados e desvalidos"

Declara à A MANHÃ o desembargador Alberto Mourão Russel, Juiz de Menores, ao encarecer a importância da colaboração dos particulares com o Estado na obra social de amparo aos menores abandonados — A medida de suspensão das internações prende-se ao processamento dos casos de pedidos ali acumulados — 400 pedidos de internação por mês — O pauperismo dos pais ou responsáveis o maior mal a agravar o problema

A proposito da recente portaria do Juiz de Menores suspendendo, pelo prazo de 60 dias, a internação de menores, em virtude de se acharem superlotados todos os asilos onde se abriga, no Distrito Federal, a infancia desvalida, procuramos ouvir ontem, à tarde, o titular da Vara de Menores, dezembargador Alberto Mourão Russel, na sede daquele juizado, à rua Aparicio Borges.

Acolhendo-nos com a máxima boa vontade, S. S. frizou de inicio a satisfação com que sempre recebia os homens de imprensa e salientou que é imprescindivel a colaboração desta numa obra da complexidade e da importancia social da que se destina a amparar crianças desvalidas.

Superlotados

Quando ali chegamos o juiz atendia, com a fidalguia que lhe é peculiar, uma senhora que lhe fôra pedir o internamento de uma

(Conclui na 7.ª página)

O Juiz de menores, dezembargador Alberto Mourão Russel, quando falava ao redator de A MANHÃ.

BEVIN CONCORDA COM STALIN

O "PREMIER" INGLÊS ACHA TAMBÉM IMPROVÁVEL UMA NOVA GUERRA

LONDRES, 27 (A.P.) — Ernest Bevin, secretário do Exterior, declarou que concordava com Stalin em que "nenhuma nova guerra é provável no momento".

Bevin declarou, em discurso:

"Tivemos, recentemente, uma declaração da Rússia, de que não se prevê que nova guerra seja provável no momento. Eu também não o acho e não sei de ninguem que esteja pedindo uma guerra".

Bevin acrescentou, porém:

"Há uma espécie de guerra que leve parar, se queremos obter paz — é a guerra de nervos, que deixou alguns paises infortunados em estado de perturbação".

O secretário do Exterior, que ontem voltou da Conferência de Paris, disse:

"O test não está nos discursos dos estadistas, mas na maneira de encarar, no salão da Conferência, os problemas reais que estamos discutindo. Será ali que descobriremos se as Nações Unidas terão a cooperação que produzirá a união da humanidade"!

Bevin falou num comicio do Partido Trabalhista, no bairro de Mandsworth, seu distrito eleitoral.

O secretário do Exterior declarou:

"Farei todo o possivel — e, quando deixar a cena, como membro do govêrno, espero nada deixar que crie novos desejos de guerra, nem novas guerras".

PROMOVIDO A GENERAL DE EXERCITO O CHEFE DO ESTADO MAIOR GERAL
(Vêr noticia na 9.ª página)

A CARNE E O AÇUCAR

"Não existe, no momento, nenhuma possibilidade de serem retirados do racionamento êsses produtos" — declara o sr. Felipe Quintães

O sr. Felipe Quintães, chefe do Serviço do Racionamento quando falava ao jornalista.

Em face da circunstancia de haver se agravado, nos últimos dias, a falta de produtos essenciais ao abastecimento da população desta capital, notadamente dos produtos racionados, tivemos ensejo de ouvir, ontem, o sr. Felipe Quintans, chefe do Serviço de Racionamento da Prefeitura do Distrito Federal.

Diretamente controlados pelo Serviço de Racionamento, existem atualmente somente dois produtos sujeitos a racionamento domiciliar — a carne e o açucar. O Serviço tambem controla o racionamento da farinha de trigo, procedendo à arbitragem e entrega das quotas aos estabelecimentos que se utilizam daquele produto. De acordo com o edital n.º 20 do Departamento de Abastecimento da Municipalidade, recentemente publicado, foi determinada a utilização de cartões para efeito de aquisição da banha por parte dos consumidores.

Indagamos, inicialmente do sr. Quintans a razão por que certos produtos de consumo imediato, com a exclusão apenas da farinha de trigo, são racionados e ele esclarece:

(Conclui na 2.ª pág.)

MASSAS DE PETROLEO

JORRANDO DO POÇO "B-26", NA BAHIA

Uma coluna de "ouro negro" de mais de cem metros de altura, num jato continuo produz 300.000 litros diários do combustivel — A nota oficial do C. N. P. — Romaria a Candeias

(TEXTO NA 2.ª PAGINA)

LONDRES - 28 (U. P.) - "A AGENCIA DE MOSCOU COMUNICOU QUE O GOVERNO SOVIETICO INSISTE EM SUA EXIGENCIA DE QUE APENAS AS POTENCIAS DO MAR NEGRO PODEM PARTICIPAR DO CONTROLE DOS DARDANELOS."

MASSAS DE PETROLEO JORRANDO DO POÇO "B-26", NA BAHIA

Em sensacional furo de reportagem publicamos ontem a notícia da descoberta, em Candeias, nos suburbios da Bahia, de mais um poço petrolifero, com capacidade para a produção de 1.500 barris diários.

A propósito da existência desse rico manancial de "ouro negro", que está jorrando verdadeiras massas de óleo, continuamos a receber, através das agências telegráficas as informações abaixo.

300.000 litros diários

SALVADOR, 27 (Asapress) — Tôda a Bahia está saudando com o maior entusiasmo, a descoberta de um rico poço de petróleo em Candeias, do qual estão jorrando cêrca de 300.000 litros de ouro negro, por 24 horas. A confirmação da notícia, provocou enorme regosijo nesta capital.

Custou apenas 600.000 cruzeiros

SALVADOR, 27 (Asapress) — Foi classificado como B-26, o poço descoberto em Candeias e que está dando uma enorme produção. Trata-se de uma das perfurações mais baratas até agora realizadas, pois foram gastos nos trabalhos até que o petróleo jorrou, apenas 600.000 cruzeiros. E' de acôrdo com a sua produção atual, está oferecendo um lucro de 100.000 cruzeiros por dia.

Encontrado o petróleo a 700 metros

SALVADOR, 27 (Asapress) — A perfuração do poço B-26, foi iniciada há 22 dias. Quando a sonda atingiu a profundidade de 700 metros o petróleo jorrou abundantemente.

SALVADOR, 27 (A.) — A segundo informes obtidos, pela sua vando de trens, automoveis e outro, com mais de 100 metros de "B26", de Candeias, está produzindo bem novas perfurações em Lobato, Joanes, Aratú e Itaparica, outado, onde o ouro negro já foi tambem localizado.

As refinarias de Arati são suficientes

SALVADOR, 27 (A.) — Continuam a serem conhecidas mais noticias sobre o poço "B-26", cujo jorro irrompeu com uma extraordinaria força. Obtivemos a informação de que a produção do "B-26", calcula de mil e quinhentos, barris diarios, será bastante para alimentar as refinarias de Aratu, que destilam igual quantidade.

A reportagem visita o poço "B26" de Candeias

SALVADOR, 27 (A.) — A reportagem esteve em Candeias, em companhia do engenheiro Pedro Moura, chefe do serviço, que continua intenso, estando todos os trabalhadores e técnicos muito entusiasmados com o grande jorro de petroleo do "B-26", que, segundo informes obtidos, pela sua produção, alista-se entre os poços mais produtivos do mundo inteiro.

Romarias a Candeias

SALVADOR, 27 (A.) — Utilizando de trens, automoveis e outros veiculos, dirigem-se a Candeias verdadeiras romarias de pessoas interessadas em observar o grande jorro, de cerca de cem metros, do poço "B-26". A cidade continua se interessando vivamente por todos os detalhes que chegam aqui a cerca do poço de Candeias.

159 litros cada barril

SALVADOR, 27 (A.) — Para aqueles que não estão familiarizados com detalhes da exploração petrolifera, é interessante saber que o barril equivale a 159 litros.

Cem mil cruzeiros

SALVADOR, 27 (A.) — O poço localizado em Candeias está dando uma produção diaria de 286.200 litros de petroleo, no valor comercial de cerca de 100.000 cruzeiros. Uma coluna de ouro negro, com mais de 100 metros de altura jorra continuadamente, com pressão natural, sem o emprego de qualquer meio mecanico.

Serão instaladas novas torres

SALVADOR, 27 (A.) — O poço "B-26", de Candeias, está produzindo entre 1.000 a 1.500 barris de petroleo por dia. Seu rendimento é considerado pelos técnicos como otimo. Nos circulos oficiais e economicos salienta-se que essa descoberta determinará uma intensificação das pesquizas petroliferas neste Estado, pois está mais do que provado que temos na Bahia um grande lençol do precioso combustivel. Espera-se a instalação de novas torres em Candeias, dentro do mais curto prazo possivel, fazendo-se tambem novas perfurações em Lobato, Joanes, Aratú e Itaparica, outros centros petrolíferos do Estado, onde o ouro negro já foi tambem localizado.

Declarações do engenheiro Pedro Moura

SALVADOR, 27 (Asapress) — Falando à reportagem sôbre o grande poço de Candeias, o engenheiro Pedro Moura fez as seguintes informações: "É um grande poço e o êxito dos trabalhos de Candeias certamente estabelecerá um novo marco nos emprendimentos do Conselho Nacional do Petróleo, porque todos os demais poços anteriormente abertos apresentavam um rendimento de baixo nivel. No local surgirão novas torres e pesadas máquinas operatrizes. Já estão se rasgando um imenso canavial e abrindo estradas e clareiras para as instalações de novos postos de perfuração."

Declarações do técnico J. Lewis

SALVADOR, 27 (Asapress) — O sr. J. Lewis, técnico americano, que chefia o serviço de perfuração em Candeias, abordado pela reportagem, declarou o seguinte: Isto porá o Brasil no mapa dos paises produtores de petróleo, estando o poço equiparado com os melhores campos petrolíferos do mundo. Trabalho em petróleo ha muitos anos e sei o que isso representa.

Refinaria em Candeias

SALVADOR, 27 (Asapress) — Será aprovada a instalação de uma grande refinaria de petróleo em Candeias, constando que se formará uma sociedade anônima mista, com capitais do Govêrno e de particulares, a exemplo do que foi feito em Volta Redonda, com ações ao portador.

Jorra em catadupas

SALVADOR, 27 (Asapress) — A duzentos metros de distância do poço B-26 já se sente um intenso odôr exalado da propulsão do tubo condutor de petróleo, ouvindo tambem, da mesma distância o barulho produzido pelo óleo que jorra, pode-se dizer, às catadupas.

A nota do C. N. P.

O presidente do Conselho Nacional do Petróleo enviou à imprensa, por intermedio da Agência Nacional, a seguinte nota sobre o novo poço de petroleo no campo de Candeias, distrito da Capital da Bahia:

"Prosseguindo nos seus trabalhos de perfuração de poços de petroleo no Recôncavo baiano, o Conselho Nacional do Petróleo alcançou no dia 15 do corrente mês assinalada vitória.

No campo de Candeias, que já vinha revelando auspiciosos resultados, foi completada, naquele data, a perfuração do poço B-26, que jorrou petroleo com vasão de mais de 110 barris na primeira hora.

Esse poço, que fica cêrca de 75 quilômetros de Salvador, é o de maior volume até hoje perfurado na Bahia, avaliando-se a sua capacidade de escoamento em 1.500 barris diários.

O trabalho de perfuração durou precisamente um mês, pois a sondagem foi iniciada no dia 14 de agosto, havendo atingido a profundidade de 772 metros. A zona produtora de oleo está compreendida entre as profundidades de 695 a 757 metros.

Releva observarmos que, tal como em todos os trabalhos de campo do Conselho Nacional do Petroleo, que são executados dentro de rigorosas exigências técnicas, o poço está perfeitamente controlado de modo a evitar desastres e desperdicio do petroleo. Duas colunas de tubo de revestimento estão solidamente cimentadas no poço: a primeira, com diametro de 10-3/4", até a profundidade de 82,50 m e a segunda, com diametro de 5-1/2", até 703 metros. Por dentro dessa ultima passa o tubo de produção, de 2-1/2" de diametro, que vai até a profundidade de 698 metros.

Adaptadas a esses tubos, na cabeça do poço, estão as valvulas de alta pressão, que controlam todo o serviço.

Em vista da falta de tanques em quantidade suficiente para armazenarem a massa de petroleo que jorra desse poço, até agora só foram feitos tres tests de produção.

No primeiro teste, a valvula foi aberta até permitir uma passagem circular com diametro de 3/4 de polegada na extremidade superior da tubagem de produção (2-1/2"), verificando-se a vasão de 235 barris no periodo de 1 hora e 45 minutos.

No segundo teste, depois de instalados tanques adicionais, foi novamente aberta a valvula (mesma abertura 3/4") e após 16 horas, cheios os tanques, a medida total foi de 1.271 barris.

No terceiro teste, que se processou durante 24 horas seguidas e através da mesma abertura da valvula, o poço produziu 1.800 barris.

Nessas condições, pode-se estimar a produção do poço C-26 em 1.500 barris de petroleo por dia.

Finalizando, e a fim de se evitarem mal entendidos ou observações menos refletidas, convem acentuarmos que, após a ultimação dos estudos sobre a produção do poço, será ele naturalmente fechado, até o instante do seu emprego industrial, como se tem procedido com os demais poços de produção apreciavel. Já é do conhecimento publico que, exatamente para tratar o nosso petroleo, o Conselho idealizou a instalação e exploração de uma refinaria de 2.500 barris diarios, através de uma companhia mista (com capitais nacionais), o que mereceu a aprovação do Chefe do Governo, ao baixar o Decreto-lei n.º 9.871, de 16 de Setembro corrente, que autoriza a medida. (a) General João Carlos Barreto, Presidente".

A descoberta do novo poço petrolifero na Bahia

SALVADOR, 27 (A.N.) — Os jornais publicam amplas reportagens a cerca da descoberta de um novo poço de petroleo no Distrito de Candeias a poucos quilometros desta Capital. Grandes caravanas de jornalistas, autoridades e populares têm procurado visitar o aludido manancial de "ouro negro". Segundo declarações do engenheiro representante do Conselho Nacional de Petroleo, a perfuração do novo poço durou apenas 30 dias e a instalação da maquinaria, 48 horas, o que constitui verdadeiro "recôrd". O poço tem a profundidade de 70 metros e os trabalhos custaram menos de Cr$ 600.000,00, o que vem torna-lo o mais barato de todos já descobertos. Foi realizado um teste de produção durante 24 horas, concluindo-se por uma cifra superior a 1.800 barris, isto é, quasi Cr$ 200.000,00 diários.

O poço C-26, recem descoberto, além de ser o maior do Brasil, por suas caracteristicas de produção e qualidade do oleo, é um dos mais importantes do mundo.

NA CONFERENCIA DA PAZ

Fracassou o sub-comité de Trieste

(Conclusão da 1.ª pág.)

O delegado soviético K. V. Novikov fará pressão, eventualmente, para a admissão franca pelo sub-comité de que fracassou na tarefa. Os anglo-americanos já pediram que o sub-comité apresente relatório complexo sôbre os pontos em que chegou a acôrdo, assim como as questões controvertidas e os vários pontos de vista dos seus membros.

O impasse ameaçou subverter não somente os planos para o encerramento dos trabalhos da Conferência, mas também os relativos à conclusão do tratado de paz italiano. Os Estados Unidos e a Grã-Bretanha declaram que se recusarão a assinar o tratado a menos que inclua o estatuto de Trieste — e que seja satisfatória — e se manifestarão contrários a qualquer tentativa para adiar a questão, ou recomendar a elaboração do estatuto a qualquer outra junta internacional, mesmo as Nações Unidas.

As outras comissões andaram o passo lento durante a tarde de hoje. A Comissão Politica Italiana conseguiu finalmente vencer o impasse sôbre a cláusula de compensações que a entravou por tôda a semana.

Os australianos sofreram uma rejeitada por 15 votos contra 4, e uma abstenção — do Brasil, a proposta australiana para a criação do Tribunal Europeu dos Direitos Humanos. A rejeição da proposta australiana foi efetivada depois que o delegado soviético, sr. Vishinsky, acusou o delegado australiano, coronel Hodgson, malbaratava o tempo das Comissões e que sua proposta devia ir para "a cesta dos papéis usados".

Na Comissão Econômica Balcânica, depois de uma semana de acalorados debates sôbre as reparações que a Rumânia deve pagar, por danos e destruição de bens das Nações Unidas em território rumeno foi aprovada por 9 votos contra 4 havendo uma abstenção dos Estados Unidos a proposta francesa para que a compensação seja fixada em 75% do valor dos citados bens destruidos ou danificados. A Comissão rejeitou as propostas britânica e norte-americana que pediam compensação de 100% e 25% respectivamente.

Na Comissão Politica para a Itália o sr. Vishinsky declarou que embora tivesse terminado o debate sôbre a fronteira italo-iugoslava a Comissão não havia votado ainda e culpou pela demora o sub-comité encarregado do problema de Trieste. Este sub-comité também realizou uma sessão e o delegado russo Novikov aconselhou ao subcomité a apresentar um relatório à Comissão Politica sôbre o Tratado de Paz com a Itália em que se admite a impossibilidade de se chegar a um acôrdo a respeito dos principais pontos controvertidos.

Os observadores interpretam tal recomendação como uma indicação de que o Conselho de Ministros do Exterior dos Quatro Grandes terá que retirar da Comissão o problema do estatuto de Trieste.

Por outro lado a citada Comissão Politica para o Tratado de Paz com a Itália aprovou por 14 votos contra 6 a proposta britânica, norte-americana e francesa de que, no caso de divergência na interpretação do Tratado de Paz com a Itália, os embaixadores dos Quatro Grandes resolverão a questão e, se não conseguirem, entregarão o problema divergente ao estudo da Côrte Mundial de Justiça.

A Comissão rejeitou a modificação soviética que dizia que não se poderia apelar à Côrte Mundial de Justiça no caso em que os embaixadores dos Quatro Grandes não se puessem de acôrdo sôbre o ponto divergente.

A Comissão Militar aprovou por 13 votos contra 6 e 2 abstenções a emenda grega pela qual se proibe a Bulgária de ter lanchas-torpedeiras.

estrondosa derrota, hoje, mas ameaçaram precipitar longos debates nas próximas sessões plenárias, advertindo que levantarão pelo menos uma das suas emendas derrotadas. Esses delegados apresentaram mais de um terço de tôdas as emendas submetidas à Conferência. Duas foram rejeitadas hoje, uma na Comissão Húngara, e outra relativa a uma maquinária para revisão dos tratados de paz. A Austrália retirou esta última sob a condição de levantá-la em plenário.

Decisão

No momento em que redigimos êste despacho, o sub-comité de Trieste suspendeu a sua sessão noturna admitindo o fracasso na elaboração do estatuto. A proposta soviética, apresentada por K. V. Novikov, no sentido de que o relatório para a Comissão contivesse apenas a admissão do fracasso, foi rejeitada. Em seu lugar, foi aceita a recomendação do seu presidente, pela qual o sub-comité se reunirá domingo, para aprovar o relatório contendo todos os pontos de vista expressos pelos seus componentes.

A décima-quinta decisão em que o sub-comité não alcançou acôrdo foi a proposta anglo-americana sôbre o estabelecimento de um govêrno provisório para administrar Trieste durante um periodo de pelo menos seis meses, ou até que os "quatro grandes" ratificassem o tratado italiano.

O delegado britânico Sterndale Bennet, apoiado pelo norte-americano Samuel Reber, propôs que o governador seja imediatamente nomeado pelo Conselho de Segurança e que as tropas norte-americanas e inglesas que ocupam Trieste sejamevacuadas logo que o assunto fique sob a jurisdição da ONU. Novikov se recusou a aceitar essa proposta. Sugeriu uma comissão interaliada, para administrar a zona até que entre em vigor o tratado. O delegado soviético contou com o apoio de Josef Winiewicz, da Polônia.

O sub-comité rejeitou um pedido da Grécia para ser ouvida sôbre os direitos dos seus dois ou três mil nacionais que se encontram onde se estabelecerá a zona livre.

Nas diversas comissões

PARIS, 27 (De R. H. Shackford, da U. P.) — Sob a pressão dos representantes dos Quatro Grandes para que terminem seus trabalhos até o dia 5 de outubro próximo, as Comissões da Conferência da Paz começaram hoje a apressar o estudo dos assuntos sob sua responsabilidade.

Na Comissão Politica para o Tratado de Paz com a Itália foi

NOVA ARMA CONTRA O CÂNCER

PRINCETON, Nova Gersey, 27 (U. P.) — Na segunda sessão realizada esta semana pela Conferência Cientifica da Universidade de Princeton debateu-se o emprêgo do novo método para combater o câncer. O novo método consiste num microscópio eletrônico desenhado ha anos porém empregado ha muito pouco tempo nas investigações dos primeiros sinais do câncer. Esta nova "arma" está sendo empregada atualmente em vários laboratórios em diversas partes dos Estados Unidos.

Com seu auxilio vêem-se coisas impossiveis da perceber-se com os microscópios comuns.

Com o auxilio desta nova maquina, os cientistas poderão conhecer todas as caracteristicas da celula humana, e que motiva o seu crescimento, o que causa a sua multiplicação e divisão e assim talvez achar uma solução para a cura do cancer.

O NOVO INTERVENTOR DO PARANÁ

Conforme foi noticiado, o sr. Brasil Pinheiro Machado solicitou demissão do cargo de interventor no Estado do Paraná.

Ao que estamos informados, o presidente da República convidou para ocupar aquele cargo o coronel Mário Gomes, que vem exercendo as funções de vice-presidente da Companhia Siderúrgica Nacional.

ATENTADO CONTRA O PRESIDENTE DA BOLIVIA

(Conclusão da 1ª. pág.

non ser o presidente da República, um sinal de direção e disparou: "Oblitas apontou e atirou". Monje respondeu: "Dispare". Pela segunda vez, Oblitas apontou sôbre o peito do presidente, o qual, desabotoando o paletó, disse: "Dispare! Eu não abandonarei o cargo que me foi confiado pelo povo".

A serenidade do presidente paralisou o agressor, o qual vacilava em disparar quando sôbre êle se lançaram vários funcionários do palácio inclusive o sr. Pinedo que recebeu um ferimento na cabeça. Finalmente os funcionários do palácio dominaram Oblitas e o conduziram imediatamente à Chefatura de Policia, que está situada na rua Ayacucho em frente ao palácio do govêrno.

O povo, logo que tomou conhecimento do atentado reuniu-se na Plaza Murillo e invadiu a Chefatura de Policia, de onde retirou Oblitas aos gritos de "Viva o presidente Monje e "morra o agressor". Depois de receber numerosos sôcos e ponta-pés, Oblitas caiu morto em consequência de um tiro de revolver. O ex-tenente morreu na rua Ayacucho, nas proximidades do local onde Villarroel foi enforcado.

O povo conduziu o cadaver de Oblitas até a Plaza Murillo e pendourou-o num poste.

Após o atentado, o presidente recolheu-se ao seu domicilio particular, recebendo centenas de mensões de felicitações por ter escapado ileso do atentado.

Enforcado pelo povo

LA PAZ, 27 (A. P.) — A população desta capital voltou a fazer justiça pelas próprias mãos ao enforcar em postes da praça pública os antigos chefes de Policia, maiores José Escobar e Jorge Eguino, ambos acusados de cumplicidade nos fuzilamentos de novembro de 1944.

Eguino ainda se achava com vida quando foi suspenso ao poste, sendo morto com dois tiros; Escobar encontrava-se inconsciente ao ser enforcado pela multidão.

Plano terrorista

LA PAZ, 27 (A. P.) — O ministro do Govêrno (Interior), Roberto Bilbao, revelou à Associated Press que "as declarações prestadas na Policia pelo ex-tenente Luis Oblitas mostram que o que houve foi um atentado contra a vida do presidente da República. Temos informações de que se trata de um plano terrorista contra a vida do presidente e dos altos dignatários do país".

Apêlo ao povo

LA PAZ, 27 (A. P.) — O govêrno deu a público o seguinte comunicado:

"A Junta do Govêrno, de acôrdo com o pedido do presidente da República, Tomas Monje, lança um apêlo ao povo de La Paz para que mantenha a calma necessária à manutenção do espirito público. Faz-se mister que impere a mais absoluta serenidade e compreensão, a fim de que os elementos reacionários não se aproveitem das atuais circunstâncias para desprestigiar a revolução de 21 de julho."

Partidário de Villarroel

LA PAZ, 27 (A. F. P.) — O agressor do presidente Monje Gutierrez, que, como informamos, foi enforcado pela multidão num poste de iluminação da Praça Murillo, era um partidário do presidente Villaroel, assassinado nos recentes acontecimentos revolucionários.

LOCOMOTIVAS PARA SÃO PAULO

São as maiores construidas até hoje nos Estados Unidos

NOVA YORK, 27 (U. P.) — A primeira de 18 locomotivas elétricas para a Companhia Paulista de Estradas de Ferro será enviada para S. Paulo, Brasil, amanhã, sabado, a bordo do vapor Sweepstakes, da Moore McCormack. O citado vapor atracará, no porto de Santos.

As locomotivas estão sendo construidas pela General Electric e são de tipo aerodinamico, de 4 500 cavalos de força, todas de aço soldado. Acredita-se que estas sejam as maiores locomotivas até agora construidas nos Estados Unidos.

A CARNE E O AÇUCAR

(Conclusão da 1ª. pág.

— Quanto ao racionamento do açucar, a medida se deve à falta de quantidade suficiente para o abastecimento da população do Distrito Federal, em consequencia da precariedade dos transportes. Há ainda a acrescentar, para justificativa do racionamento desse produto, o fato de o consumidor carioca ter o privilégio de pagar o açucar a preços inferiores aos que são cobrados nos demais centros de consumo, inclusive nos próprios Estados produtores. Mesmo com o aumento verificado recentemente, o carioca paga ainda o açucar que consome a preço mais baixo do que é cobrado nos demais mercados do país. Sem o racionamento, não seria possivel opor barreiras à evasão do produto para os mercados onde os preços oferecem maiores vantagens para o produtor.

Quanto a carne, as razões do racionamento são quase as mesmas, havendo ainda a considerar o periodo da estiagem, quando o gado é vendido a preços altos, não dando, assim, margem de grandes lucros aos frigorificos abastecedores.

O sr. Quintans volta a falar sobre o açucar cuja escassês vem se agravando nos últimos dias. A certa altura, esclarece:

Contra a liberação dos produtos

— Antes de tudo devo dizer que o Serviço de Racionamento não é o responsável pela atual falta de açucar no mercado local, de vez que o abastecimento propriamente dito depende do fornecimento das fontes produtoras e essa providência está fóra do âmbito de ação da Prefeitura. Cabe a mesma ao órgão controlador do produto, que é o Instituto do Açucar e do Alcool, com o qual o Serviço está sempre em contato sôbre o assunto. Sei que a referida autarquia tem procurado sanar as dificuldades atuais de fornecimento, mas, em grande parte, o seu esforço não vem sendo bem sucedido e isto se deve à falta de transporte.

Quanto às pequenas falhas ora existente na distribuição da carne no mercado carioca nos dias determinados, devo informar que são as mesmas motivadas por vários fatores, devendo destacar o fato de que dois dos principais abastecedores — o Frigorifico de Barbacena e o Entreposto de Dona Clara — não veem cumprindo fielmente as determinações constantes da portaria n.º 416, que regula o assunto.

Em resposta à nossa indagação sobre se algum dos produtos ora racionados poderia ser liberado, responde o sr. Quintans:

— A meu ver, o comércio do açucar no Distrito Federal só poderá ser liberado quando for possivel um fornecimento de maior quantidade do que no momento e tambem quando for estabelecido um preço unico para esta capital e os centros de consumo vizinhos.

Com relação à carne, só podemos pensar em liberar o seu comércio nesta capital, quando estiverem resolvidos vários problemas que lhe são afins, valendo destacar dentre êles o do transporte. É preciso tambem atentar para outro aspecto importante da questão — o da estocagem do produto, o que a meu ver só será resolvido quando o Distrito Federal possuir um frigorifico com a capacidade minima de 35 toneladas para atender ao periodo da estiagem.

Como vemos, não existe no momento nenhuma possibilidade de serem retirados do racionamento aqueles dois produtos tão essenciais à alimentação do povo carioca. Mesmo que houvesse a possibilidade de liberação, não caberia à Prefeitura a efetivação dessa medida, de vez que tal solução depende dos órgãos controladores dos produtos em causa, em todo o país e que são o Instituto do Açucar e do Alcool e o Ministério da Agricultura.

Providências oportunas

Nova pergunta ocorre ao jornalista. É a maneira como tem agido o Serviço de Abastecimento, em face da escassês do açucar.

— A primeira providência que o Serviço tomou, logo que teve conhecimento de que se agravara a falta daquele produto, foi o sua direção entender-se com o Departamento de Aguas e Esgotos da Prefeitura, a fim de suprir as refinarias da quantidade suficiente de agua para a produção diária de cada uma delas. O Departamento atendeu imediatamente à nossa solicitação e assim nos foi possivel evitar que mais se agravasse o problema da produção nas refinarias locais. Além dessa medida, o Departamento de Abastecimento forneceu ao Serviço, caminhões para intensificar a distribuição do produto, possibilitando desse modo que carros das refinarias transportassem açucar apenas para os armazens, padarias, confeitarias, fábricas de doces, etc., ficando a distribuição aos mercados regionais da Prefeitura a cargo do Departamento de Abastecimento. Com essa providência, o consumidor, que não encontrava açucar nos armazens, passou a abastecer-se em qualquer desses mercadinhos da Municipalidade.

O sr. Felipe Quintans concluiu as suas declarações com as seguintes palavras:

— Apesar das dificuldades que defrontamos, estou certo de que, com as medidas já tomadas pelo Serviço de Abastecimento, a situação da entrega das mercadorias racionadas será normalizada dentro do menor tempo possivel.

O TEMPO

O Instituto de Meteorologia prevê para hoje: Tempo — Instável, sujeito a chuvas. Nevoeiro — Névoa sêca. Temperatura — Estável. Ventos do quadrante sul, frescos.

PAGAMENTOS NO TESOURO NACIONAL

No Tesouro Nacional serão pagos hoje: os tabelados no 5º dia útil, a saber: 4.301-A, 4.302-A-E; 4.303-F-J; 4.304—J-M; 4.305-M-Z; 4.306—A-Z.

FEIRAS-LIVRES

Funcionarão hoje, sábado, as seguintes feiras-livres:

COPACABANA — Rua Leopoldo Miguez; ARCOS — Largo dos Pracinhas; LARANJEIRAS — Rua das Laranjeiras; PRAÇA DA BANDEIRA — ENGENHO VELHO, praça Niterói; S. FRANCISCO XAVIER — Rua Licinio Cardoso; RAMOS — Rua Pereira Landim; BRAZ DE PINA — Avenida Antenor Navarro; VIGARIO GERAL — Rua Barbosa Lima.

Aumentadas as tarifas da Sorocabana

Dez por cento a mais sôbre a atual taxa — Parecer favorável do Departamento Nacional de Estrada de Ferro

O ministro da Viação, atendendo ao que requereu a Estrada de Ferro Sorocabana e de acôrdo com os pareceres do Departamento Nacional de Estradas de Ferro e do Conselho de Tarifas e Transportes da Contadoria Geral de Transportes resolveu autorizar a referida Estrada a adotar as seguintes medidas: I) — aumento geral de 10% sôbre as tarifas da Estrada, exceto taxas acessórias e passagens de suburbios;

II) — aplicação aos despachos dos gêneros de primeira necessidade, das tabelas gerais em que se acham classificados na pauta C. G. T. 3, mas sem o acrescimo de 10% do item precedente;

III) — manutenção da tarifa atual aplicável ao transporte de milho (tabelas C 8 e C 9, sem qualquer acréscimo).

PARA SERVIR O BRASIL

A ENCAMPAÇÃO DA S. PAULO RAILWAY

(Conclusão da 1.ª pág.)

A razão de juros altos para o grupo inglês

O assunto é de interêsse. Todos tomam parte na conversação e um outro jornalista indaga do coronel Edmundo de Macedo Soares e Silva porque motivo o Govêrno vai pagar juros tão altos ao grupo inglês. O titular da pasta da Viação julgou, então, oportuno dar um esclarecimento cabal à questão. Pediu que todos se sentassem e começou a falar. Explicou que a encampação da São Paulo Railway tinha sido feita, rigorosamente, dentro do contrato entre a companhia e o Govêrno Federal, conforme já tinha informado em outra ocasião. E exemplificou citando a cláusula 36.ª do referido contrato, que diz: "Se o Govêrno julgar conveniente efetuar a desapropriação da Estrada de Ferro, com todas as suas ramificações, poderá fazer debaixo das seguintes condições:

1.º — A desapropriação não poderá ter lugar antes de 30 anos depois da abertura de tôda a linha ao público, exceto por livre e especial acôrdo da Companhia.

2.º — O termo do resgate será calculado pelo termo médio do rendimento dos últimos 5 anos, contando que esse rendimento não seja menos de 7 por cento.

3.º — A Companhia receberá do Govêrno uma soma em fundos públicos que dê igual rendimento.

4.º — Se depois de haver adquirido a propriedade da estrada e suas ramificações decidir o Govêrno arrendar sua administração e exploração, em igualdade de condições será a Companhia preferida".

A forma de pagamento

Prosseguindo, na sua explanação, o ministro esclareceu que a forma de pagamento fixada pelo decreto de encampação não poderia ser outra e acentua: "os juros de sete por cento estão claramente indicados; o capital da companhia reconhecido pelo Govêrno deverá render esse juro. Se, por ventura, o termo médio do rendimento liquido dos ultimos cinco anos tivesse sido maior que sete por cento, o Govêrno, na forma do contrato, teria que reconhecer esse rendimento liquido como sendo o juro de 7 por cento sôbre um capital a determinar: esse capital seria o termo do resgate. Essa circunstancia não aconteceu, pelo que o capital a resgatar será o que foi realmente invertido pela companhia e está reconhecido pelo Govêrno na forma da lei. Também, de acôrdo com o contrato, o pagamento tem que ser feito em fundos públicos; assim o Govêrno, deve emitir esses titulos e a companhia terá que recebê-los".

Juros menores

Em seguida travou-se um novo diálogo em que falou-se na hipótese do Govêrno oferecer juros menores, ao que o interpelado voltou a informar, que neste caso, a companhia teria a faculdade de recusar, o que faria fatalmente, porque ela tem direito a juros de 7 por cento na forma do contrato.

Pagar em libras

— "E, então, porque não se faz o pagamento em libras, utilizando o saldo de que dispõe nosso tesouro em Londres?" — pergunta imediatamente um jornalista.

— "Porque a encampação — respondeu o ministro Edmundo de Macedo Soares e Silva, sorrindo, pois já esperava pela indagação, ao que nos pareceu — tinha que ser feita rigorosamente de acôrdo com o contrato que estabeleceu a forma de pagamentos em fundos públicos. O Govêrno vai emitir esses títulos, e se achar conveniente e a outra parte aquiescer, poderá resgatá-los, pagando-os em libras; para isso, entretanto, será a meu ver, necessária autorização legislativa".

Será administrada pela União

Depois das últimas palavras do antigo diretor da Cia. Siderúrgica Nacional a palestra tomou novo rumo e cogitou-se de saber quem vai administrar a estrada. O ministro tomando novamente o fio da palestra adiantou que o Govêrno vai cumprir o decreto-lei n.º 9.869, já tendo nomeado como administrador da estrada o sr. Romero Zander. Êste tomou posse e está em contato com a diretoria da estrada. A emissão dos titulos para pagamento será feita imediatamente, pois já foi aberto o necessário crédito. O têrmo de encampação será lavrado, assim que todos os documentos e dados indispensáveis estiverem recolhidos. E continuando, após uma ligeira pausa, disse que o Govêrno, dependendo de autorização legislativa, disporá da estrada encampada da maneira mais conveniente para o Brasil.

Pediu demissão

O assunto ficou assim praticamente esgotado, no entanto, um jornalista insistiu em saber o que seria feito mais tarde da estrada. O atual titular da pasta da Viação levantou-se e afirmou:

— O presidente da República tem a esse respeito idéia formada e nenhum interêsse privado poderá sobrepôr-se ao nacional".

E já de pé, ao despedir-se dos repórteres, instado para adiantar mais alguma coisa sôbre êste ponto, S. Excia., declarou:

— Creio que não devo fazê-lo, pois sou demissionário desde o dia 17 do corrente".

EM ATIVIDADE A UNIÃO FEMININA DE IPANEMA E LEBLON — Mais uma "Mesa Redonda", foi levada a efeito, na residencia da familia Pimentel Brandão, sob os auspicios da União Feminina de Ipanema e Leblon, com o proposito de ser debatido o problema de abastecimento daqueles bairros, que contou com a presença do professor Heitor Grillo. Os trabalhos foram iniciados sob a presidencia da sra. Pimentel Brandão, que salientou os altos anseios da população carioca, no que diz respeito ao abastecimento. Ainda sobre o palpitante assunto falaram as sras. Rosa Konder, Laurita Rios, Estela Monteiro, tendo em seguida usado da palavra o Secretario Geral de Agricultura, abordando os varios problemas ali ventilados, frisando da grande vontade do prefeito Hildebrando de Góis, de conciliar de maneira concreta o abastecimento da cidade, inclusive dos bairros, principalmente quanto ao transporte de generos, do leite, carne, açucar, etc. Na foto, um aspecto da reunião vendo-se senhoras da nossa melhor sociedade participantes da reunião.

INDICADOR PROFISSIONAL

CLÍNICA INFANTIL
DR. DANTAS LEITE
Consultório: — RUA CONDE DE BOMFIM, 98 — 1.º
Telefone 48-5343.

PROF. RIBEIRO DA SILVA FILHO
CIRURGIA — PONTES MÓVEIS — CHAPAS.
R. Ouvidor, 169 — 10.º andar
Salas 1006-9

Dr. José de Albuquerque
Membro efetivo da Sociedade de Sexologia de Paris.
DOENÇAS SEXUAIS DO HOMEM.
Rua do Rosário, 98 — de 13 às 19 horas.

Livraria Francisco Alves
Fundada em 1854
LIVREIROS E EDITORES
Rua do Ouvidor, 166 — RIO

Dr. Armando L. Araujo
Prof.-Livre da Fac. Med. da Bahia. — Ortopedia. Urologia. Ginecologia. — ALVARO ALVIM, 31 — S. 502 — 2as., 4as., 6as. — 9 às 12. — Fones 42-6354 - 25-5499.

RENATO ALMEIDA MAGALHÃES
Dentaduras — Pontes Móveis
Raios X dos Dentes
R. Ouvidor, 169 — 10.º andar
Salas 1007-8 — 43-6426
DIARIAMENTE

ÓSSEO-TÔNICO Calcificante dos ossos.

DR. ADJALBAS DE OLIVEIRA
ANALISES MÉDICAS
Exames de sangue, urina, fezes, pús, escarro, etc. — Diagnóstico da gravidez.
AV. RIO BRANCO 257 - 5.º ANDAR - SALA 504
Das 8 às 19 horas tel. 42-3019 — o — Res. 22-9015

musica

ALICE HANSEN

ALICE HANSEN apresentou-se ante-ontem em um recital de piano para o "Centro Artistico Musical", na Escola Nacional de Musica.

Essa jovem pianista é um temperamento de verdadeira artista, tal a finura de sua interpretação, à qual emprestou uma concepção belissima, dando à execução grande poder sentimental. O programa iniciou-se com "Gavote" de Bach-Saint-Saens, seguindo-se "Fantasia em ré menor" de Mozart, e "Sonata" op. 10 n.º 1, de Beethoven. "Cenas infantis", de Schumann, agradaram pela espontaneidade, beleza e poesia de que as revestiu a interprete.

Do grande pianista e compositor hungaro Oscar Adler, ouvimos a belissima "Suite pastoral", paginas impregnadas de romantismo em "Pastoral", "Tristesse, dans la nuit", e "Scherzo". Vila Lobos veio depois em "Polichinelo", seguindo-se "Gollimogg's. Cake-walk" (da suite Children's corner,) de Debussy. Na terceira parte, "Noturno" op. 32 n.º 1, e "Polonaise" op. 71 n.º 2, terminando com "Rondó Caprichoso", de Mendelssohn. Alice Hansen possui uma intensa sensibilidade, que se reflete sob seus dedos, através de uma sonoridade repleta de emoção e de uma nuance conduzida pela compreensão do estilo, rico de frasedos.

Os socios do "Centro Artistico Musical" expressaram-se com intensos aplausos. — JO.

Companhia Lirica Oficial
Hoje 28

Às 21 horas, única récita a preços popularissimos, com a ópera "Tosca", de Puccini: Graziella de Salerno, Assis Pacheco, Silvio Vieira, Guilherme Damiano, Bruno Magnavita, Lena Monteiro de Barros, Alexandre de Lucchi. Regente: Santiago Guerra.

Amanhã

Foi suspensa a vesperal extraordinária que estava anunciada com a ópera "Salvator Rosa".

Orquestra Sinfônica Brasileira
Hoje 28

Às 17 horas, no Municipal, 14º concerto para os sócios das vesperais: Festival Brahms. Em programa, o Concerto n. 2 para piano e orquestra, tendo como solista Fritz Jank.

Amanhã

Concerto da Juventude, no Rex, às 10 horas. Regente: Vicente Fittipaldi. Solista: Nair Rotsmann e Italo Babini.

Dia 30

Concerto noturno para os sócios.

Dia 1.º de outubro

Concerto de assinatura.

Dia 3

10º concerto de assinatura, no Municipal, às 21 horas.

OUTRAS NOTICIAS

Recital de Intercâmbio

Hoje, às 17 horas, na Escola Nacional de Música, mais um "Recital de Intercâmbio". Far-se-ão ouvir Marli Machado Dias e Antonio Rômulo Veiga, do Conservatório de Música de Campos. Entrada franca.

Sociedade Brasileira de Música de Câmara

Hoje às 21 horas, no auditório da A.B.I., o 18º concerto. Programa:

J. S. Bach: Sonata em mi maior para violino e piano, que será executada por Oscar Borgerth e Leo Peracchi.

W. A. Mozart: Quarteto em mi bemol maior sopro.

L. Van Beethoven: Quarteto, op. 95, em fá menor (cordas).

Fritz Jank

O 14º concerto da O.S.B. para sócios do turno vesperal, terá lugar hoje, às 17 horas, com um programa de obras de Brahms, sob a regência de Szenkar. Como solista do "Concerto" n. 2, para piano e orquestra, daquele compositor, não mais se apresentará por motivo de doença, o pianista Miécio Orzowski, conforme fôra anunciado, mas sim o pianista Fritz Jank.

Gloria Maria

Glória Maria, aluna de Magdalena Tagliaferro, apresentada pela O.S.B., dará um concêrto no próximo dia 4 de outubro, às 21 horas, na A.B.I. Programa: Bach-Busoni, Coral. "Je l'invoque, Seigneur", Bach-Saint-Saens. Cantada em ré maior; Beethoven, Sonata, op. 31, n. 3; Chopim, Scherzo em si menor, Improviso em fá sustenido maior e Polonaise-fantasia op. 61; Ravel, Sonatina, Mignone, Microbinha; Fauré, Barcarola n. 6; Debussy, Tocata.

Temporada Nacional de Bailados

E' justificado o interêsse despertado pelo anúncio da próxima Temporada Nacional de Bailados a inaugurar-se brevemente no Municipal. O corpo de baile do nosso maior teatro, já reformado desde o ano passado pelo coreógrafo Igor Schwezoff, e para cuja direção a Prefeitura contratou a famosa "maitre de ballet" e coreógrafa Nina Verchinina, acaba de ser completo com a inclusão de um seleto grupo de conhecidos elementos estrangeiros, como Tatiana Leskova, na qualidade de "artista hóspede", Lydia Kuprina, Amáliao Loazno, Brenda Micheli, Nathaniel Stoudenmire, Alberto Sicardi, James Upshaw, que atuarão ao lado das mais destacadas figuras do corpo de baile nacional, Lindberg, Carlos Leite e de todo o numeroso conjunto do corpo estável do Municipal, que já na temporada do ano passado deu prova cabal das suas possibilidades artísticas.

No repertório figuram vários "ballets" já favoravelmente conhecidos pelo nosso público e algumas importantes "reprises", como "Uirapurú", de Vila Lobos, "Imbapara", de Lorenzo Fernandez, e "Luta Eterna", de Schumann' e algumas interessantes novidades, como "Salamanca do Jarau", de Cosme, "Muiraquitã", de Batista Siqueira, "Quinta Sinfonia", de Beethoven, "Senzala", de José Siqueira e outras.

Na bilheteria do Municipal está aberta a assinatura para quatro espetáculos, a serem realizados um por semana. A estréia está marcada para meados do mês vindouro.

Orquestra Universitária

Sob a competente batuta de Rafael Batista, apresentar-se-á amanhã, às 16 horas, na Escola Nacional de Música, a nova orquestra universitária da Casa do Estudante do Brasil. Empenharão ainda a batuta os praticantes de regência Chilêo Goulart, Bernardo Federowski e Lenir Siqueira. O programa constará de músicas de Haydn, Mozart, Bocherini, Mendelssohn e Eduardo Dutra.

Carmen Vitos Adanet

Essa jovem pianista que venceu o Concurso de "Jovens Artistas Brasileiros", executará o "Concerto", de Mendelssohn, amanhã, "Concêrto da Juventude", no Rex, às 10 horas. Do programa constam ainda a "Sinfonia n. 35 de Mozart, "Prelúdio", do 3º ato, de Lonhengrin, Serenata, de Oswald, e Marcha Húngara, de Berlioz.

Olga Praguer Coelho

No Teatro Municipal, dia 1º, às 21 horas, realiza-se o recital da grande intérprete do violão Olga Praguer Coelho, artista que há muito estava ausente de nosso país, em excursões pela América do Norte e Europa.

Ivy Improta . . . .

E' no próximo dia 1º a estréia dessa pianista, para "Ondas Musicais".

Curso de Estética Musical

O professor Andrade Muricy reiniciará na próxima segunda-feira, dia 30, o curso de Estética Musical que vinha realizando na Escola Nacional de Música. Sua aula terá lugar às 17 horas, no salão Leopoldo Miguez, sendo franqueada a entrada a tôdas as pessoas interessadas.

HOMENAGEM AO SR. CHAGAS DORIA — O Sr. Chagas Dória que ocupava o cargo de diretor da Divisão de Turismo do extinto D. N. I. foi alvo de uma homenagem na tarde de ontem, por parte dos funcionários que serviam sob sua direção. Em nome dos mesmos, falou a poetisa Cecilia Meirelles, que lhe entregou uma lembrança. O Sr. Chagas Dória, que é secretário geral do Touring Clube, agradeceu, fazendo um rápido retrospecto da atuação daquele órgão sob a sua orientação. Na foto, da A. N, um aspecto colhido durante a homenagem a que tambem esteve presente o Sr. Waldemar Silveira, Diretor Geral da Agência Nacional.

NÃO ACABARÃO OS CAMINHÕES DE FRUTAS E LEGUMES

Os proprietários dêstes veículos em contacto com o Secretário de Agricultura — Será apresentado longo memorial para estudos — A reunião de ontem

Uma comissão de proprietários de caminhões destinados ao serviço de vendas de frutas e legumes à população carioca, esteve ontem à noitinha, em longa conferência com o professor Heitor Grilo, Secretário Geral de Agricultura, Industria e Comércio. Da Comissão faziam parte os srs. Pedro Spenser, Carlos Polonesi, Paschoal Orianelli, Fernando Martins, Giuseppe Russo, que foram pedir ao Secretário de Agricultura, instruções relativas ao controle e fixação desses caminhões nos diversos pontos da cidade, para venda de legumes e frutas, por parte da Prefeitura do Distrito Federal.

A gravura acima, fixa um instante do tete-a-tete do Secretário de Agricultura com os proprietários de Caminhões.

Não acabarão os caminhões

Depois de ouvir atentamente, o professor Heitor Grilo, teve ocasião de salientar que não há propósito de se acabar com os caminhões e nem tão pouco melindrar o Ministério da Agricultura, cuja organização elogiou. Explicou detalhadamente o assunto, ficando a dita comissão incumbida de apresentar dentro do prazo de 6 dias um memorial em que sejam apresentadas sugestões e possa a Secretaria Geral de Agricultura examiná-las convenientemente, salvaguardando os interêsses da população, da municipalidade e dos proprietários dos mesmos.

Agradecidos os donos de caminhões

Interpretando o sentimento de seus companheiros, o sr. Paschoal Orianelli, disse do contentamento de todos, salientando que estariam dispostos a colaborar e cumprir a lei.

OS NOVOS MEMBROS DO TRIBUNAL ELEITORAL DE SERGIPE

ARACAJÚ 27 (A.N.) — Na sessão plena realizada pelo Tribunal da Justiça, deste Estado, para a escolha dos membros do Tribunal Regional Eleitoral, foram eleitos, na categoria de desembargadores, os drs. Hunaldo Cardoso, João Dantas Martins dos Reis e José Rodrigues. Na categoria de juizes de direito foram eleitos os srs. Nicanor de Oliveira Leal e Luiz Pereira de Melo e na categoria de juristas os srs. Mario de Menezes, Alberto Bragança de Azevedo, Leonardo Gomes de Carvalho Leite, Carlos Alberto Rola, José Augusto Pacheco Guimarães e Antonio Machado.

O CENTENARIO DE JOÃO BATISTA DE LACERDA

EXPRESSIVA MENSAGEM DO MUSEU NACIONAL AO INSTITUTO BRASILEIRO DE HISTÓRIA DA MEDICINA

As homenagens à memória de João Batista de Lacerda, o grande sábio patricio, pioneiro da investigação experimental, no Brasil, pela passagem do centenário de seu nascimento, promovidas pelo Museu Nacional, alcançaram significativo êxito, pela sua repercussão cultural e pelo apoio que lhe emprestaram várias de nossas associações científicas.

Destaca-se, entre estas, a colaboração prestada à glorificação dêsse grande vulto dos nossas ciências médicas pelo Instituto Brasileiro de História da Medicina, que realizou significativa solenidade consagrada à sua memória.

É sôbre sua colaboração que o Instituto vem de receber honroso ofício, do Museu Nacional, nos seguintes termos: — "Exmo. Sr. Dr. Ivolino de Vasconcelos, DD. Presidente do Instituto Brasileiro de História da Medicina; Encerradas, de maneira auspiciosa, as comemorações do centenário de nascimento de João Batista de Lacerda, cumpre o Museu Nacional o grato dever de apresentar a Vossa Senhoria os mais profundos agradecimentos pela honrosa participação dêsse instituto científico nas solenidades glorificadoras da memória do inolvidavel pesquizador brasileiro. A sincera convicção de que a iniciativa do Museu Nacional encontraria redobrado éco no elevado espirito de justiça de Vossa Senhoria, foi plenamente confirmado e sentimos pressa em manifestar a nossa gratidão pelo valioso concurso dessa nobre instituição. Aproveito a oportunidade para apresentar a Vossa Senhoria, os protestos de minha distinta consideração. Heloisa Alberto Torres, Diretor".

VOLTA DA CONFERENCIA DA PAZ UM CORRESPONDENTE BRASILEIRO

Regressou, ontem, de Paris, pelo Bandeirante da linha européia da Panair do Brasil, o jornalista Danton Jobim, redator-chefe do "Diário Carioca" e que representou esse matutino, como correspondente, junto aos trabalhos da Conferência da Paz, na capital francesa. O periodista patricio integrava um grupo de homens de imprensa do nosso país, especialmente enviados à França para esse fim e dos quais o primeiro a retornar foi o sr. Carlos Alberto Nóbrega da Cunha, da France Presse.

GREVE BRANCA DO POVO

O presidente da União Nacional dos Estudantes fala a A MANHÃ — A luta dos "comandos" — Cooperando com o Govêrno e o comércio honesto — "Produzir o máximo e gastar o mínimo" — síntese de Maximiliano Bagdocimo definindo a greve branca a iniciar-se no dia 1.º de Outubro próximo

A campanha de carater nacional dos estudantes brasileiros vem obtendo exito. Ontem o lider universitario Maximiliano Bagdocimo, presidente da União Nacional dos Estudantes, em entrevista, à nossa folha gizou o programa dos estudantes para o último trimestre do primeiro ano do post-guerra.

GREVE BRANCA

— "Iniciada — disse o jovem Bagdocimo — a primeira fase da Campanha contra a Carestia e o Cambio Negro", com a instalação de bancas de reclamações e a consequente ação energica dos nossos comandos entraremos, em outubro próximo, na Segunda fase, isto é: A Greve Branca.

Em que constitui a greve branca? Constitui ela em uma campanha intensa de educação do povo na luta contra a alta do custo de vida. Tal esclarecimento será feito através de Cartazes, "sehets" radiofonicos, filmes, comicios relampagos, "mesas redondas", tudo planejado no sentido de aconselhar o povo a ser comedido nas suas compras.

COMPRAR SOMENTE O INDISPENSAVEL!

Aconselhamos ao povo — prossegue o lider estudantil — a não fazer aquisições de artigos de luxo; não usar do "cambio negro", — valvula de escapamento de suas necessidades monetarias, — enfim o lema da campanha é produzir o maximo e gastar o minimo".

JUSTIÇA AOS COMERCIANTES HONESTOS

O representante dos estudantes brasileiros fala com naturalidade e desembaraço. Diz:

— "A luta dos nossos comandos, quanto à Greve Branca, não visa dificultar a vida do comerciante, ao contrario: creio que a presente jornada da UNE é um beneficio ao Comercio Nacional.

Com a ação dos Comandos não pretendemos intimidar os comerciantes honestos nem prende-los injustamente.

Pelo contrario, já o disse. Muitas vezes reabilitamos o comércio honesto aos olhos do povo.

Inumeros são os casos de proprietarios de armazens que ao receberem artigos, exemplo o açucar, — pedem a ida dos comandos da UNE a fim de auxiliar na distribuição equitativa das cotas do mercadoria".

FONTE DE ODIOS

Concluiu Maximiliano Bagdocimo sua entrevista, dizendo:

— "Com a grande crise economica que atravessamos criou-se um ambiente de odios e incompreensões entre as classe.

Indagando da verdade, esclarecendo o povo a cerca desta verdade, cremos que a nossa campanha virá desfazer muitas das falsas suspeitas que umas classes têm sobre as outras.

Esperamos para o bom exito da nossa missão que, tanto o govêrno como o Parlamento Nacional, compreendam os patrioticos objetivos de nossa campanha e nos facilitem livre obtenção dos meios necessários para que se atinja os resultados esperados.

Academico Maximiliano Bagdocimo, falando a A MANHÃ, durante um intervalo em sua atividade de "Chefe dos Comandos".

COMO UM BOLIDO PROJETOU-SE CONTRA A "FILA" DE PASSAGEIROS

Duas moças apanhadas pelo carro fatídico — Depois do atropelamento projetou-se contra um poste

A A MANHÃ vem diariamente, através suas edições, chamando a atenção das autoridades competentes, sontra os sucessivos abusos dos motoristas amadores, que sem medirem riscos e a segurança dos transeuntes, trafegam pela cidade na direção de seus veiculos em grande velocidade.

Assim é que a cronica policial, registrou na manhã de ontem, mais um desses fatos tão comuns atualmente. Um automovel particular, após ter praticado uma serie de "barberagens" em Botafogo, foi apanhar em cheio, duas senhoras que sse ncontravam em uma fila, aguardando condução para o centro.

O automovel em apreço é o de número 90-30. Quando trafegava em grande velocidade pela rua Irineu Marinho, por volta das 9 horas e ao procurar a rua Almirante Gomes Pereira, desgovernou, indo colher as comerciarias, Ilva Tavares Oliveira, de 36 anos, casada e Natalia Mendes Clara, de 40 anos, solteira, ambas residentes na rua Irineu Marinho n.º 88, nos apartamentos respectivamentes de n.ºs 301 e 104. As vitimas, que sofreram ferimentos generalizados, contusões e suspeita de fratura da clavicula, em ambulancia foram conduzidas para as residencias.

O motorista improvisado, vendo as suas vitimas caidas ao solo, imprimiu maior velocidade ao veiculo. Entretanto, a Prividencia castigou-o, pois ao procurar cruzar a avenida João Luiz Alver, perdeu novamente a direção, indo o carro projetar-se como um bolido sobre um poste de iluminação ali existente. Sem perda de tempo, o "barbeiro" saltou do veiculo sinistrado, empreendendo espetacular fuga.

A policia do 3.º Distrito, avisada do ocorrido, compareceu ao local, tomando as necessárias providencias. O comissário Arnaud, a quem está afeto o caso, iniciou sindicancia no sentido de identificar e prender o motorista causador do desastre.

ISENÇÃO DE DIREITOS ADUANEIROS PARA IMPORTAÇÃO DE PENICILINA

A ASSEMBLÉIA LEGISLATIVA SERÃO REMETIDAS AS SOLICITAÇÕES

A respeito de isenção de direitos aduaneiros para importação de penicilina, o Ministério da Fazenda esclarece o seguinte:

"Tratando-se de produto de alto valor terapêutico, todos os pedidos que foram apresentados ao Ministério da Fazenda tiveram urgente andamento, sendo encaminhados ao Exmo. Sr. Presidente da República com a proposta de expedição do decreto concedendo o favor, fórmula a que ficou condicionado o deferimento da isenção, ex-vi do artigo 4º do decreto-lei n. 9.179, de 15 de abril do corrente ano.

Não houve uma única solicitação que não recebesse o amparo do Govêrno, que, em todos os casos, concedeu a isenção, não obstante haver verificado que o favor autorizado não concorreu para o barateamento do produto, que continua a ser vendido por alto preço.

Dos dois propósitos do Govêrno ao conceder urgentemente as isenções — suprimento imediato sem os riscos da deterioração e redução do preço de venda — o último não foi, portanto, atingido.

Instalado o Poder Legislativo, já não dispõe o Poder Executivo da faculdade de expedição de ato que autorize o benefício, devendo os novos pedidos ser encaminhados à Assembléia, para seu estudo e deliberação, segundo dispõe o item II do artigo 65 da Constituição.

Não desejando o Govêrno, entretanto, nem retardar o desembaraço do produto, nem impôr ao seu preço suposto onuos dos direitos aduaneiros, tem autorizado aquele desembaraço sem o pagamento imediato do imposto de importação, mas sob assinatura do termo de responsabilidade em que o importador assume o compromisso de efetuá-lo, se a isenção não vier afinal a ser concedida pelo poder competente.

À Assembléia Legislativa serão remetidas as solicitações que daqui por diante sejam feitas. Em sua soberania, decidirá ela sôbre a conveniência de continuar a conceder a isenção ampla dos direitos ou, ao contrário, de limitá-la aos casos em que a importação se faça sem intuitos comerciais, isto é, para uso direto de hospitais, casas de saúde ou clinicas em que o medicamento venha a ser aplicado aos que, dado seu alto preço de venda, não tiverem a possibilidade de adquiri-lo.

A NUVEM DE GAFANHOTOS CAUSA GRANDES PREJUIZOS

Enormes prejuizos na lavoura de Florianópolis — Novas nuvens dirigem-se para o Paraná — Alarma em Santa Catarina — Numa velocidade de quinze quilômetros à hora — Flagelo igual às pragas bíblicas que devastaram o Egito

INDESCRITIVEIS OS PREJUIZOS

FLORIANOPOLIS, 27 (Asapress) — Ainda não se podem calcular os prejuizos causados às lavouras deste Estado pelos gafanhotos. Afirma-se apenas que são indescritiveis os danos sofridos.

NOVAS NUVENS INVASORAS

FLORIANOPOLIS, 27 (Asapress) — Canoinhas e outros municipios deste Estado voltaram a ser invadidos pelos gafanhotos. Inicialmente, acreditou-se que era a nuvem que se dirigira para o Paraná, que voltava rebatida pelos ventos. Mais tarde, verificou-se que eram novas nuvens que procediam do sul e invadiam este Estado.

FLAGELO NACIONAL A INVASÃO DOS GAFANHOTOS

FLORIANOPOLIS, 27 (Asapress) — O sr. Leoberto Leal, secretário da Agricultura do Estado, interrogado pela reportagem afirmou que o Brasil se encontra à frente de um verdadeiro flagelo nacional, acrescentando que no mais tardar a cinco de outubro as ondas dos gafanhotos invasores terá alcançado São Paulo.

ALARMA GERAL

FLORIANOPOLIS, 27 (Asapress) — A população deste Estado e as proprias autoridades estão alarmadas com as nuvens de gafanhotos que invadiram o seu territorio e que continuam procedendo do sul. Os agronomos de São Paulo, aqui enviados para observar a praga, não escondem o seu espanto pelas massas de gafanhotos que causam danos enormes às lavouras catarinenses. A impressão geral é que todos estão diante de um terrivel flagelo, comparável às pragas biblicas que devastaram o Egito.

PARANA'

ALARMA NO NORTE DO PARANA'

CURITIBA, 27 (Asapress) — Perdura o alarma entre os agricultores do norte do Estado, diante da ameaça de invasão das nuvens de gafanhotos, procedentes do Uruguai, que causaram devastação nas lavouras do Rio Grande do Sul, Santa Catarina e de alguns municipios do sul deste Estado.

DESVIANDO-SE DE S. PAULO

CURITIBA, 27 (Asapress) — Segundo noticias aqui chegadas a enorme nuvem de gafanhotos que assola este Estado desviou-se em direção de Ponta Grossa. Se se confirmar essas noticias, os gafanhotos não invadirão São Paulo.

OS PREJUIZOS DE IRATI

CURITIBA, 27 (Asapress) — Noticias procedentes de Irati, municipio paraense já devastado pelos gafanhotos, estes terriveis acridios causaram terriveis prejuizos às lavouras de batata, principalmente. Considera-se aqui que o abastecimento desse produto a S. Paulo sofrerá fortemente, pois Irati era o centro fornecedor dos importadores de São Paulo.

GRANDES DEVASTAÇÕES

S. PAULO, 27 (Asapress) — São desalentadoras as noticias recebidas dos técnicos dos Institutos Biologicos de São Paulo, enviados para o sul, a fim de observar a invasão dos gafanhotos. Em comunicação transmitida às autoridades, esses técnicos adiantaram que o terrivel inseto já fez grandes devastações nos Estados do Paraná e Santa Catarina. Uma segunda nuvem passou por sôbre a cidade de Alagoinas rumo ao norte.

INVASÃO ENTRE 4 E 6 DE OUTUBRO

S. PAULO, 27 (Asapress) — De acôrdo com os calculos dos técnicos da Defesa Sanitária, a nuvem de gafanhotos deverá atingir o sul de São Paulo entre quatro e seis de outubro. Reina grande alarme entre os agricultores bandeirantes, que procuram se munir do que é possivel dispor, para enfrentar da melhor maneira possivel a terrivel praga.

A VELOCIDADE DA NUVEM DE GAFANHOTOS

CURITIBA, 27 (Asapress) — Segundo informações procedentes da zona infestada pelos gafanhotos, a nuvem está caminhando com a velocidade de cêrca de quinze quilometros a hora, não se podendo prever ainda por que ponto o territorio de São Paulo será invadido. Sabe-se que a direção da nuvem obedece a direção dos ventos reinantes e às condições de temperatura preferidas pelo inseto.

PARTICIPARA' DO III CONGRESSO INTERAMERICANO DE CIRURGIÕES

Partiu, ontem, para São Paulo, pelo avião da linha paulistana da Panair do Brasil, o dr. Alton Ochsner, chefe da famosa Clinica Ochsner, de Nova Orleans e que chegara ao Rio há uma semana, procedente dos Estados Unidos. O cirurgião norte-americano, figura de destaque na ciência médica continental, vai participar do III Congresso Interamericano de Cirurgiões, a reunir-se em Montevideu, entre 1º e 6 de outubro.

RETORNAM DELEGADOS DA ARGENTINA, VENEZUELA E PANAMA' AO V CONGRESSO POSTAL

Regressou, ontem, a Buenos Aires, pelo "clipper" da Pan American World Airways, o sr. Oscar L. M. Nicolini, administrador geral dos Correios e Telecomunicações e chefe da delegação enviada pela Argentina ao V Congresso Postal das Americas e Espanha, já encerrado, nesta capital. Com destino à Caracas, seguiu o sr. Francisco Vellez Salas, chefe da seção técnica dos Correios da Venezuela e membro da delegação venezuelana ao mesmo convênio. Retornou, tambem, o sr. Carlos Hartman, chefe de seção dos Correios da Venezuela e, destinando-se a Buenos Aires, partiu o sr. Julio Trelles, integrante da representação paraguaia.

A administração da CAIXA ECONOMICA DO RIO DE JANEIRO torna público que a sua Agência instalada no andar térreo do Edificio do Ministério da Fazenda foi transferida para a rua D. Manuel n.º 30, onde passará a funcionar a partir do dia 30 do corrente.

Plano quinquenal argentino

BUENOS AIRES, 27 (A. F. P.) — Os jornalistas locais mantiveram demorada entrevista com o Presidente Peron, que fez importantes declarações.

Inicialmente, disse o Chefe do Govêrno que não têm fundamento, absolutamente, os boatos de uma crise no govêrno, acrescentando que todos os ministros estão firmes em seus postos, como êle, Peron, e que ignora a origem de tais boatos.

Referiu-se, em seguida, aos rumores em tôrno da possibilidade de empreender uma viagem ao exterior, dizendo que tais rumores tiveram origem no pedido que fizera ao Congresso, nesse sentido e acrescentou sorrindo: "Não se pode dar crédito aos que falam de minhas futuras viagens"...

Respondendo à pergunta de um jornalista, Peron disse: "E' possivel a reestruturação do gabinete, com a redistribuição de funções dos ministros, sem que isso signifique a remoção de nenhum deles".

Declarou em seguida que o seu govêrno tem um vasto plano que vem sendo estudado diariamente com os seus colaboradores imediatos, acrescentando que está sendo previsto um grande plano quinquenal que trará enormes beneficios ao país e será exposto brevemente ao Congresso, aos governadores provinciais e às forças vivas da Nação. "Esse plano será tão claro e será exposto de forma tão precisa que até os analfabetos o entenderão" — acrescentou o Presidente Peron.

Terminando sua longa entrevista, Peron disse: "Trabalhamos firmemente. Não somos proprietários da verdade nem nos sentimos tal. As idéias não têm partidos politicos. São boas ou más. Nós desejamos a colaboração de todos, inclusive dos nossos adversários de boa vontade. O plano quinquenal entrou agora em seus estudos na etapa do cálculo de financiamento e será posto em execução harmoniosamente, preparado com possibilidades econômicas certas".

VOLTA À LISBOA UM ESCRITOR PORTUGUÊS

Com destino à Lisboa, seguiu, ontem, pelo Bandeirante da linha européia da Panair do Brasil, o escritor e jornalista português Castão da Bettencourt, membro do Instituto de Coimbra, do Instituto Português de Arqueologia, Historia e Etnografia e da Academia Brasileira de Música. O literato luso desempenhava as funções de sub-delegado da Informação Nacional Portuguesa junto ao extinto Departamento Nacional de Informações, do govêrno brasileiro.

Nomeado o novo embaixador soviético em Londres

Trata-se do ex-representante russo no Canadá

Londres, 27 (A. P.) — A emissora de Moscou anunciou que Georgi Zarubin foi nomeado embaixador da Rússia junto ao govêrno canadense revelou que uma embaixador soviético no Canadá durante o período em que o govêrso canadense revelou que uma cadeia de espionagem dirigida por Moscou se achava em operação em todo o país.

NOVA SANTA CASA DE JUIZ DE FORA

Esteve no gabinete do ministro da Educação o engenheiro Artur Arcuri, a fim de transmitir ao senhor Souza Campos, em nome de tôda a irmandade e do sr. João Vilaça, diretor da Santa Casa de Juiz de Fora o convite para presidir a cerimônia do lançamento da nova Santa Casa daquela cidade mineira, cujo projeto é da coautoria do atual titular da pasta da Educação e Saúde.

BIDÚ DIVORCIOU-SE

RENO, 27 (Estados Unidos) (U.P.) — Bidú Salão, soprano brasileiro, divorciouse de Walter Mocchi, que agora se encontra na Itália, sob acusação de crueldade e separação por um periodo de três anos. Bidú Salão se casara em 1927 em Budapest e três anos mais tarde, isto é, em 1930, em Roma. Simultaneamente, Giuseppe Danise, professor de canto e empresário, divorciou-se de Inez Danise, por deserção. Inez se encontra atualmente na Itália.

ESTATUTO INTERAMERICANO DE GARANTIAS SOCIAIS

Esteve reunida ontem em sessão ordinária a Comissão Juridica Interamericana com a presença dos delegados doutor Francisco Campos (presidente), embaixador Julio Escudero, doutor Calcedo Castilla, professor Charles G. Fenwick e doutor Francisco Ursúa.

Tratou-se longamente do projeto relativo ao "Estatuto Interamericano de Garantias Sociais", organizado pelo delegado Calcedo Castilla, sendo aprovados alguns dos primeiros artigos. Para prosseguir no estudo do mesmo projeto é marcada nova sessão, na qual deverão também ser firmados os textos relativos ao projeto de Guatemala sôbre Defesa e Preservação da Democracia da América.

"Agora precisamos trabalhar"

DECLARAÇÕES DE TRUMAN NA INAUGURAÇÃO DO "BANCO INTERNACIONAL"

WASHINGTON, 27 (A. F. P.) — Por ocasião da sessão inicial do "Banco Internacional" e do "Fundo Monetário Internacional", o presidente Truman declarou o seguinte:

"Por ocasião da vossa primeira reunião é impossivel estudar a situação mundial sem se avaliar as magnas responsabilidades que enfrentamos.

"O mundo conta convosco para lhe dar a palavra de ordem e para ajudá-lo a estabelecer uma economia estável na escala internacional, de modo que as nações possam comerciar e prosperar na Paz.

"Vossos govêrnos aceitaram o plano de Bretonwoods, e colocaram fundos substanciais à nossa disposição para aplicá-los nesse plano.

"Agora precisamos trabalhar."

FLUTUA NA GUANABARA O RC. 3 ARC-en-CIEL — Teve lugar ontem, na rampa do Iate Clube, às 11 horas o batismo e consequente lançamento ao mar do Hidrodestizador RC. 3 "Arc-en-Ciel". Constituiu autentico acontecimento a cerimonia que contou com a presença dos generais Alvaro Fonza de Castro, Francisco Agra Lacerda de Almeida e Franklin Emilio, respectivamente diretores do Departamento Técnico de Produção do Exército, Diretor de Fabricação e Diretor da Escola Técnica do Exército. Presentes se encontravam o comandante Etienne Croy, Conselheiro da Embaixada da França além de oficiais superiores do Exército norte-americano, ilustres figuras da colonia francesa e do mundo social da Capital da Republicana. O "Arc-en-Ciel" foi paraninfado pela Sra. José Borges Filho, usando da palavra no ato o comandante Etienne Croy. Na edição dominical, na secção em rotogravura, publicaremos detalhada reportagem fotografica focalizando o "Arc-en-Ciel" na oficina de construção e, horas depois lançado pomposamente na enseada do penhasco da Urca. O cliché que ilustra o presente registro foi tomado numa das varandas do elegante clube nautico onde foi oferecido aos presentes um "cocktail". Vê-se, o inventor René Couzinet entre altas patentes dos Exércitos brasileiros, francês e norte-americano.

A MANHÃ

Diretor: — ERNANI REIS. — Gerente: — ALMERIO RAMOS. — Secretário: — ALVARO GONÇALVES

REDAÇÃO, ADMINISTRAÇÃO E OFICINAS
Praça Mauá, 7 — Edifício da "A Noite"

TELEFONES: — Diretor — 43-8079. — Secretário — 23-1910 (Ramal — 85). — Redação — 43-6968 — 23-1910 (Ramal — 87). — A partir das 22 horas: — 23-1097 e 23-1099. — Gerente — 23-1910. — Publicidade — 43-6967

ASSINATURAS: Anual: Cr$ 115,00 — Semestral: Cr$ 65,00 — NUMERO AVULSO: 0,50 — DOMINGOS: 0,50 — SUCURSAIS: São Paulo — Praça da Patriarca, 26, 1.º; Belo Horizonte: Rua da Bahia, 368; Petrópolis: Avenida 15 de Novembro, 646

EXPANSIONISMO SOVIETICO

QUANDO o repórter perguntou a Josef Stalin se julgava possível o comunismo num só país, respondeu o Ditador: "Sim; num país como a União Soviética".

Eis uma resposta que nos deixa indecisos. Conforme se sabe, êste é um dos pontos mais delicados da história do comunismo, pois foi êle que deu origem à grande cisão, que cada vez mais se agrava, entre trotskistas e stalinistas. A doutrina marxista não previa o socialismo nacional. Uma vez deflagrado o movimento comunista, a êle devia seguir-se a Revolução Mundial. A solidariedade dos interêsses do proletariado em todos os países iria provocar a queda do Estado Burguês, onde quer que se achasse instalado. Daí a situação de "revolução permanente" própria do bolchevismo, daí a instituição do Komintern, órgão destinado a fomentar e a orientar essa revolução nos três continentes. Trotsky sonhava em equipar um formidável "exército vermelho" que servisse de poderoso instrumento na derrocada dos regimes liberal-democráticos. Mas Stalin recuou dêsse desideratum, e declarou ser necessário primeiro consolidar o socialismo na Rússia. Trotsky manteve o seu ponto de vista primitivo e essa obstinação revolucionária lhe valeu o exílio e a morte.

Com a sua recente afirmação, parece Stalin corroborar a sua posição anterior. Entretanto, é preciso observar que êle não abandonou propriamente a idéia da revolução mundial, mas simplesmente resolveu adiá-la para ocasião mais oportuna. Os diferentes partidos comunistas de todo o mundo continuaram a sua atividade subversiva, sob a orientação do comitê central, instalado em Moscou. Foi o que se deu, por exemplo, no Brasil, em 1935, quando rebentou a intentona comunista, que obedeceu à orientação política de Harry Berger, delegado do Komintern para o Brasil. As contingências da guerra obrigaram Stalin à dissolução "oficial" do Komintern, sob a alegação de que os partidos comunistas dos outros países já estavam em condições de acertar por si mesmos com a chamada "linha justa". Uma das respostas de Stalin, a de que é propaganda fascista dizer que os comunistas agem sob a direção de Moscou, não consegue, entretanto, encobrir uma realidade, que está às vistas de tôda a gente.

Não há, portanto, dúvida alguma de que o comunismo é um sistema político que procura irradiar-se. O mundo ocidental foi estruturado sôbre bases cristãs, o que quer dizer universais. Dêste modo há uma unidade de cultura tanto no Velho como no Novo Mundo, e isso se deve ao espírito cristão que informa as sociedades européia e americana. A tendência do Ocidente é, pois, para a intercomunicação e não para o isolamento.

Um princípio novo que surge tende a difundir-se e a ser aceito ou combatido um pouco por tôda parte. Quando êsse princípio nasce no Oriente, seja no Japão, na China ou na Índia, a sua repercussão no mundo ocidental é quase nula. A teosofia, por exemplo, espécie de tentativa de orientalização do Ocidente, depois de rápida voga, diluiu-se em poucos anos. Outra fôrça, porém, possuem as doutrinas que têm berço no mundo ocidental. O fascismo, por exemplo, embora se declarasse doutrina que não era de exportação, derramou-se por quase todo o mundo. Já anteriormente a Revolução Francesa fizera de 14 de julho uma data universal. E agora o comunismo pretende conquistar as maiores nações do globo.

Stalin declara que o comunismo é possível num só país. E cita o caso da Rússia Soviética, exemplo singular, diga-se desde logo. Entretanto, os fatos mais uma vez desmentem as palavras do ditador das Rússias. São mais do que evidentes os esforços do govêrno soviético para a expansão do comunismo. A fim de conseguí-lo, Stalin não trepidou em transigir com Hitler. Graças ao pacto germano-russo, obteve parte da Polônia, bem como os Estados Bálticos. E ainda queria mais, o que, devido à oposição dos nazis, veio a turvar as relações entre as duas maiores nações "socialistas" do mundo. Derrotado Hitler, a bandeira da foice e do martelo faz novas conquistas: os estados balcânicos, a Iugoslávia, a Mandchúria... Tudo, pois, leva a crer que o comunismo se sente muito comprimido dentro das fronteiras da U.R.S.S. e tende cada vez mais a dilatar a sua base territorial. E' que, no mundo ocidental, o isolamento é a morte. Assim as muralhas chinesas como as "cortinas de ferro" são elementos de exaustão lenta, que conduzem à dissolução.

Para vencer êsse obstáculo e conseguir o convívio com os outros povos, só há dois caminhos: o da fraternidade e o da escravização. No primeiro caso, obtém-se a participação "espontânea" dos demais povos da terra; é o processo cristão; no segundo caso, impõe-se a sua participação obrigatória: é o processo imperialista.

Não podendo lograr a adesão dos espíritos livres da cristandade, os comunistas lançaram-se à aventura imperialista. E para Stalin a expressão União das Repúblicas Socialistas dos Soviets não tem sentido geográfico definido. Um dia, é a sua esperança, ela poderá confundir-se com tôda a extensão do próprio orbe terráqueo.

O RIO no internacional

Analisando a entrevista de Stalin

— (II) —

CONTINUANDO em sua entrevista com o correspondente britânico Alexander Werth, afirma Stalin que é preciso distinguir "entre os atuais rumores sôbre uma nova guerra e o perigo real de uma nova guerra". Êsse perigo real, o chefe do govêrno de Moscou diz "que não existe AINDA".

Dificilmente poderíamos ver nessas palavras um testemunho daquela sólida confiança na paz que alguns comentários enxergaram nas declarações do ditador russo. Sustentando que não existe ainda o perigo, êle não se recusa a acreditar em que o perigo possa aparecer, por exemplo, amanhã.

Quem poderá desencadear a guerra, eis outro ponto sôbre o qual êle é igualmente evasivo. Tudo o que diz é que os rumores atuais não passam de um "bluff" de "agentes militares e políticos" interessados em obter vantagens para seus países, em retardar os efeitos da desmobilização. Semelhante dardo foi desferido evidentemente contra as grandes potências ocidentais. Estas, portanto, é que estariam blefando. Logo, a guerra está longe de suas cogitações. Neste caso, a ressalva de que ainda não existe o perigo é uma clara ameaça feita por Stalin.

Patenteia-se a mesma desconfiança na resposta à pergunta: "Acredita que a Grã Bretanha e os Estados Unidos estejam conscientemente criando um cêrco capitalista da Rússia?" Redarguiu Stalin: "Penso que os círculos governantes da Grã Bretanha e dos Estados Unidos não poderiam estabelecer um cêrco capitalista da Rússia, mesmo que desejassem fazê-lo". Isto é, não houve resposta direta. Mais uma vez Stalin cai na evasiva. Êle não diz se acredita, ou não, que as potências mencionadas estejam criando o cêrco. Limita-se a afirmar que tal cêrco não poderia ser estabelecido.

Note-se, ao mesmo tempo, a distinção que através de sua resposta o ditador procura traçar entre aqueles países e seus respectivos govêrnos. A pergunta era se tais países estavam criando o cêrco; mas a resposta aludiu apenas aos "círculos governantes".

Dadas as condições de tempo e de lugar, a modificação, implícita na resposta, dos têrmos da questão, só pode ser intencional. Foi a maneira que Stalin achou para dizer que, no seu modo de ver, os govêrnos dos países citados não exprimem os respectivos sentimentos nacionais. Além de evasiva, a resposta é, por conseguinte, atrevida — exatamente no estilo da "nova diplomacia" que os Molotov, Vichinsky, Manuilsky e outros representantes eslavos inauguraram em Paris.

À pergunta sôbre as potencialidades agressivas da política russa na Alemanha, retrucou o ditador: "Considero impossível qualquer utilização da Alemanha, pela Rússia, contra a Europa Ocidental e os Estados Unidos". E explica porque: "Não somente porque a Rússia está ligada à Grã Bretanha e à França por acôrdos de assistência mútua contra a agressão alemã, e aos Estados Unidos pelas decisões de Potsdam, como também porque uma política de utilizar a Alemanha contra a Europa Ocidental e a América significaria o abandono, pela Rússia, de seus interêsses nacionais fundamentais". Para quem se lembra das flutuações de Stalin em matéria de política externa e da sua escandalosa aliança de 1939 com Hitler, a invocação dos tratados, como sinais de suas intenções tem um valor muito reduzido. Tão pouco tem grande sentido o argumento dos "interêsses nacionais fundamentais" da Rússia. Êsses "interêsses fundamentais" com efeito, não impediram que a Rússia firmasse com a Alemanha o pacto de agosto de 39, dirigido contra o Ocidente. Hoje, as coisas estão mais facilitadas entre a Rússia e a Alemanha por ser esta um país derrotado e, na zona de ocupação russa, sujeito a um trabalho intensivo de sovietização e russificação que, realizado em moldes totalitários, tende a eliminar qualquer vestígio de resistência à pressão material e mental de Moscou. A mesma barganha feita em 39 pode repetir-se a qualquer momento: o apoio da Rússia à Alemanha em troca da liberdade da Rússia para expandir-se em outras direções. Uma acomodação desta natureza estará forçosamente no espírito do primeiro negociador alemão que consiga fazer-se ouvir e que tudo indica sairá dentro em breve da caixa de segrêdo que é a política russa na Alemanha.

Por fim, e ainda sôbre a Alemanha, afirma Stalin que a política russa se baseia primordialmente na desmilitarização e na democratização daquele país. E diz que isto "constitui uma das mais importantes garantias para se estabelecer uma paz duradoura". Ora, nós já estamos fartos de saber em que consiste, para Stalin, a "democratização" da Alemanha. Consiste apenas em substituir o totalitarismo nazista pelo totalitarismo comunista. Tivemos exemplo disso nas recentes demonstrações plebiscitárias ou eleitorais na zona dominada pelos russos. Então, somente a coligação social-comunista possui liberdade de movimentos e de propaganda. As grandes exibições do tempo de Hitler estão continuando e a polícia secreta nada perdeu de sua importância. Houve somente mudanças de nome, de bandeira, de côr, e o "Fuehrer" cedeu lugar ao "Génia Genial" nas explosões de entusiasmo condicionado. Por outro lado, a idéia de "desmobilização" é incompatível com a reorganização intensiva das indústrias de guerra alemãs na área de ocupação russa. O consórcio industrial teuto-russo, criado recentemente em ma forma de um poderoso "trust", é um sinal bem pouco tranqüilizador quanto às intenções soviéticas. Através da sovietização e dessa íntima ligação dos seus interêsses com os da Rússia, a Alemanha se está de fato transformando num instrumento [illegible] os encantos [illegible] de Moscou no quadro internacional.

O TEATRO DE MARTINS PENA

WILSON LOUSADA

DO teatro de Martins Pena, que mereceu de Sílvio Romero tantas referências elogiosas, bem poucas comédias restaram em livro. Ao todo, na edição Garnier de 1898, foram impressas nove peças, as únicas que os organizadores do volume, na ocasião, conseguiram descobrir. As demais, que os historiadores literários e o bibliógrafo Sacramento Blake consignavam, inclusive vários dramas e outras comédias, eram consideradas perdidas, inclusive pelo próprio Sílvio Romero, talvez o mais sincero entusiasta do autor de "O Juiz de Paz na roça". Mas na verdade, entre os louvores de Sílvio Romero, que considerava Martins Pena o legítimo criador do teatro brasileiro, como expressão autônoma, e a rigorosa severidade de José Veríssimo, negando-lhe qualquer valor literário, talvez fôsse mais justo adotar-se uma posição equilibrada e distante de ambos os extremos. Principalmente se levarmos em consideração que os dois críticos partiam de pontos de vista opostos, em matéria de julgamento literário, levando-os em consequência a conclusões também opostas. Sílvio Romero, mais historiador literário e sociólogo do que propriamente crítico, tinha por isso mesmo tôda a razão quando afirmava: "Se se perdessem tôdas as leis, escritos, memórias da história brasileira dos primeiros cinquenta anos dêste século XIX, que está a findar, e nos ficassem somente as comédias de Pena, era possível reconstruir por elas a fisionomia moral de tôda essa época. "José Veríssimo, ao contrário, espírito mais crítico e temperamento menos ardente, fundamentalmente crítico literário e orientado por princípios estéticos e não sociológicos, argumentava: "Na "literatura brasileira", pois, não haveria talvez lugar para Martins Pena; na "história da literatura brasileira" o seu lugar seria o de um escritor de teatro com muita veia cômica e nenhumas, superiores qualidades dramáticas; mas na "história do teatro brasileiro" o seu lugar é considerável. "De um certo modo, ambos os críticos tinham razão na apreciação da obra teatral de Martins Pena. Tôdas as suas comédias, inclusive as inéditas, são capazes de revelar alguns aspectos da sociedade fluminense nos meados do século XIX, uma vez que se caracterizam, nitidamente, pelo estudo e pela observação dos costumes. Por outro lado, suas peças, dramas e comédias, estão colocadas, do ponto de vista estético, literário ou puramente teatral, de acôrdo com a natureza do gênero, em nível muito abaixo do medíocre. Antes de tudo, Martins Pena escrevia mal é desconhecia, por completo, as regras mais simples de sintaxe. Pelo exame dos seus manuscritos, autógrafos e apógrafos, é que melhor se constatam essas deficiências, que de um modo geral foram observadas nas obras de todos os românticos, fôsse na prosa fôsse na poesia. Por outro lado, nada existe no teatro de Martins Pena, quer do ponto de vista técnico, quer do ponto de vista humano — criação de tipos, humour ou sátira, análise psicológica — que nos permita colocá-lo um pouco acima do mau teatro.

Evidentemente, essas deficiências não correriam exclusivamente por conta do autor, que aliás nunca pretendeu outra coisa que não fôsse divertir o público da época com as suas farças, fazendo-o rir, continuando, no dizer de José Veríssimo, as tradições mais autênticas do teatro português. Os defeitos da obra teatral de Martins Pena, portanto, seriam também de ordem geral, proviriam do nosso atraso em matéria de cultura, da inexistência de qualquer tradição dramática anterior. Por isso mesmo é que não podemos excluí-lo de qualquer história da literatura brasileira, assim como não podemos considerá-lo inferior a outros escritores nacionais do passado que escreveram para o teatro, antes e depois dêle. Estão nesse caso, por exemplo, Macedo, Alencar, Magalhães, Agrário, Castro Alves, Taunay, Machado de Assis, França Júnior, Quintino e outros. Se entre êsses algum pode ser considerado superior a Martins Pena, não o será por vocação, por qualidades exclusivamente dramáticas, ou técnicas. Sê-lo-á, naturalmente, por contingências de estilo e linguagem, pelo apuro da forma, por uma cultura literária superior. Entretanto, agora que já existe uma nova edição do teatro de Martins Pena, organizada no Instituto Nacional do Livro, embora se desconheça a data em que será publicada, será interessante recordar alguma coisa da obra do autor e das suas peças inéditas. Pois, essa nova edição, além das nove peças já conhecidas, que figuram na edição Garnier de 1898, precedidas de estudos de Melo Moraes Filho e Sílvio Romero, reproduzidas nas edições do "Jornal do Brasil" (1927) e "Edições Cultura" (São Paulo, 1943), e que são "O Juiz de Paz da Roça", "A família e a festa da roça", "O diletanti", "O judas em sábado de aleluia", "Os irmãos das almas", "Quem casa quer casa", "O Caixeiro da Taverna", "O Noviço" e "Os dois ou o inglês maquinista", reune ainda cêrca de doze trabalhos inéditos e que eram considerados perdidos. Entre êsses trabalhos, figuram cinco dramas e sete comédias, revelando assim um novo aspecto da obra de Martins Pena — o dramático. Infelizmente, porém, nada ganhou o autor com êsse acréscimo quantitativo. Os seus dramas são o que de pior existe no gênero. "O Repto", em 5 atos, "Dona Leonor Teles", em 5 atos, "Fernando ou o cinto acusador", em 3 atos, "Witiza ou o Nero de Espanha", em 5 atos e um prólogo, única peça do autor em versos, e "Iaminda ou o guerreiro de Tupan" em 3 atos, são as produções dramáticas encontradas em manuscritos e incluídas na edição do I. N. L. Aliás, essas peças nunca foram representadas ou impressas, ao que se sabe. As comédias, em número de sete, são as seguintes: "Um sertanejo na côrte", em 1 ato (incompleta); "Os ciumes de um pedestre", em 1 ato (de acôrdo com os biógrafos de Martins Pena, chamou-se primitivamente "O terrível capitão do mato", antes de ser refundida); "O cigano", em 1 ato; "Os Três Médicos", em 1 ato; "O namorador ou a noite de S. João", em 1 ato; "As casadas solteiras ou Bolyngbrock & Cia.", em 3 atos; "Os Meirinhos", em 1 ato. Além dessas, ainda foram encontradas "O Jôgo de Prendas", "O Usurário" e "As desgraças de uma criancinha" que, por incompletas e truncadas, não puderam ser aproveitadas. A comédia "Um sertanejo na côrte", embora incompleta, foi aproveitada. Entretanto, das outras peças referidas por Blake, "O Segredo de Estado" e "A Barriga de meu tio", nada se sabe. No decorrer do exame dos manuscritos, todavia, já muito gastos pela ação do tempo e pelas traças, foram ainda encontrados outros trabalhos inteiramente desconhecidos, inclusive planos e esboços de peças iniciadas e não terminadas, como por exemplo "O Rei do Amazonas", drama apenas planejado; outro, sem título, mas cuja ação se passa na Inglaterra, no reinado de Jorge II, foi iniciado e aparentemente abandonado no começo da cena VI do 1.º ato. O drama "Iaminda ou o guerreiro do Tupan" chamou-se primitivamente "Os Tupinambás", conforme plano encontrado. "O Repto" é o mesmo drama que os biógrafos e bibliógrafos incluem na obra de Martins Pena com o título de "D. João de Lira", refundido pelo autor. Tôdas essas informações, a respeito da parte inédita da obra de Pena, possuem um valor meramente bibliográfico, pois tôdas as peças agora incluídas na edição do I. N. L. nada acrescentarão ao nome do autor. Nenhuma delas possui qualquer valor literário apreciável, que nos obrigue a uma revisão de juízo crítico sôbre a posição de Martins Pena na história da literatura brasileira. A título de curiosidade e retrospecto literário, no entanto, seria interessante que um dos seus dramas fôsse representado atualmente, com montagem e cenário modernos, tanto mais que em 1948 será comemorado o primeiro centenário da morte do autor de "O Noviço".

Notas Científicas

Relógios anti-magnéticos

OUVE-SE falar muito em relógios "anti-magnéticos" e os fabricantes, em sua propaganda, não se esquecem de mencionar mais esta qualidade, quando o relógio a apresenta. Vejamos o que significa dizer que um relógio é "anti-magnético".

Conhecem por certo os nossos leitores a bússola e suas propriedades. Não ignoram, também, que estamos permanentemente sujeitos à influência das fôrças magnéticas terrestres, as mesmas que atuam sôbre a agulha das bússolas. De modo geral podemos dizer que o simples magnetismo terrestre não afeta a marcha dos relógios. Se, entretanto, um relógio é colocado a alguns centímetros de um imã forte ou de máquina que produza à sua volta um campo magnético intenso, a situação muda por completo e isto porque em campo magnético, mesmo de relativa intensidade tôdas as peças de aço do meconismo dos relógios são capazes de se imantar umas às outras atraindo-se ou repelindo-se. O fato desde há muito tempo se tornou objeto de estudo dos técnicos. Compreende-se que hoje se apresente com importância muito maior pois vivemos em um mundo em que as aplicações da eletricidade se difundem cada vez mais: tôdas as máquinas elétricas produzem campos magnéticos maiores ou menores, sendo que muitas vezes são as grandes máquinas de corrente alternada muito menos perigosas, pelo campo magnético que desenvolvem, do que aparelhos muito simples, de uso diário, tais como telefones e rádios, com peças que possuem imãs fortes ou em que circula corrente contínua, como é o caso dos fones e dos alto-falantes. Os campos magnéticos gerados pelas correntes alternadas são destituídos de importância, sendo mesmo usados para desimantar relógios imantados.

Os efeitos gerais do magnetismo sôbre a marcha dos relógios, e que aumentam com a intensidade do campo magnético, podem ser subordinados a dois tipos: *efeitos temporais* — há variação da marcha durante a permanência do relógio no campo magnético — e *efeitos residuais* — depois de ter permanecido em um forte campo magnético, o relógio não volve à sua marcha primitiva. Há geralmente adiantamento da marcha, enquanto o relógio permanece no campo magnético e um pequeno atraso, uma vez retirado do campo magnético, em virtude da maior parte das peças permanecer imantada.

A imantação dos relógios deu margem, como dissemos, a numerosas investigações, que resultaram na construção de mecanismos especialmente feitos para suprimir praticamente a influência do magnetismo.

A solução dada ao problema pela técnica acha-se baseada no emprego de certas ligas metálicas que permitem a fabricação de mecanismos insensíveis ao magnetismo, na prática (é preciso frisar que é impossível obter um relógio absolutamente anti-magnético ou seja perfeitamente insensível aos campos magnéticos importantes). Os relógios podem ser também muitas vezes encerrados em invólucros que os protegem contra os efeitos do magnetismo.

DESEJA QUE A DUQUESA SEJA RECEBIDA OFICIALMENTE

LONDRES, 27 (I. N. S.) — O Duque e a Duquesa de Windsor chegarão à Inglaterra o mais tardar no dia 12 de Outubro e aqui permanecerão pelo espaço de seis semanas antes de partir para os Estados Unidos e Canadá.

Aqueles que mantêm íntimo contato com o Duque, e que recentemente o visitaram no sul da França, dizem que o ex-rei da Inglaterra continua obsedado pelo desejo de que a Duquesa seja recebida oficialmente na Côrte.

EXCELENTE CONTINUADOR DA OBRA DE ROOSEVELT

WASHINGTON, 27 (A. F. P.) — O Comitê Executivo do Partido Democrático adotou hoje, um programa eleitoral constante de novo ponto, enclimados pelo "slogan" seguinte — "Paz, Produção e Progresso".

Inicialmente, o Partido lamenta a morte de Roosevelt e rende homenagem ao Presidente Truman que se tem mostrado excelente continuador da obra do saudoso presidente.

CAFE' DA MANHA'

AS VEZES fico pensando em quanto crime escapa, mesmo com rigoroso cerco da Justiça! Ainda ontem um dêsses casos repugnantes deu margem às minhas amargas meditações. Contarei ao leitor, e ele verá se tenho ou não razão.

Aqui mesmo, neste cantinho, comentei o quanto é desprestigiado, nestes nossos tempos de moradia escassa e apartamentos pequenos, o bichinho humano, os tristes nenens que perdem na competição com os cachorrinhos de luxo... Não ha quem os queira, e a empregada que tem o seu filhinho não encontra emprêgo, apesar de ser tão grande a procura de cozinheiras e copeiras.

Recusando um lugar onde a criada poderia manter o seu bebê, a patroa, de vezes cheia de bons princípios, involuntariamente concorre para êsses terríveis dramas em que as inocentes criancinhas são sacrificadas. A mãe precisa sobreviver, e no entanto, desde que apresente o filho, é encarada como prestosa!

Se ha senhoras que acham que uma criança na cosinha perturba a bôa ordem da casa — também há criaturas que não pensam assim: o que querem é aproveitar a oportunidade para a exploração do trabalho alheio. Uma empregada "sem filho" vale quatro centos cruzeiros? Pois "com filho" valerá apenas cem... oitenta... quem sabe se menos até?

Ontem soube do fato revoltante: Desesperada de encontrar emprego, uma cosinheira — carregando, de um lado para outro, o seu pequenino escorraçado — afinal aceitara a condição de escrava: empregara-se em Botafogo por vinte cruzeiros por mês!

Sim, isso não é historia para armar efeito, não é pantomina de circo. É a dolorosa, pungente realidade. Vinte cruzeiros por mês.

Justamente agora, nessa angustiosa situação para as mães que trabalham em casas de familia, o Juiz de Menores foi obrigado a suspender o internamento de crianças. Estão superlotados os asilos!

Tomei a meu serviço uma cosinheira com um filhinho de seis mêses, e, por isso, julgo-me com o direito de apelar para as donas de casas. Uma andorinha só não faz verão, mas talvez, com bôa vontade, juntas façamos alguma coisa que ajude a solucionar esse tremendo problema dos menores desamparados! Admitindo em sua casa uma criada com o filho, terá a patrôa prestado um enorme benefício — não apenas àquela criatura que está a seu serviço, mas às outras; às que se "escravizam", rebaixadas pela desvalorização dos serviços das empregadas-mães.

Dinah Silveira de Queiroz

Os vendedores de frutas

O centro da cidade foi tomado de assalto por verdadeira legião de vendedores de frutas argentinas ou americanas. Desde cedo, alinham-se os caixotes cobertos de maçãs cheirosas e de peras suarentas. Os transeuntes que passam apressados muita vez detêm-se diante do vendedor ambulante e não resistem nem ao fruto nem ao preço.

Porque realmente, comparando-se com o alto custo das bananas, dos abacates e até dos mamões, essas frutas que nós acostumamos a chamar "européias", custam bem pouco. Por um cruzeiro ou pouco mais, pode o carioca adquirir um alimento sadio, rico de vitaminas e de sabor, conforme nos ensinam hoje os ases da ciência médica. E, num momento de inflação e de câmbio negro, é reconfortante ver que a bolsinha de níqueis ainda não perdeu de todo o poder de satisfazer a uma das necessidades vitais do homem: a fome. Diante de tal benefício, compreende-se que a estética passe a plano secundário. Não foram, aliás, esses vendedores que começaram a comprometer a estética da nossa urbs. Primeiro vieram as feiras-livres, depois os caminhões de gêneros alimentícios e todos nos conformamos, porque a fôrça menor cede à maior.

Quando se cogita, tantas vezes sem resultado, de pôr um freio à ganância e à exploração, não deixa de provocar simpatia a solução que espontaneamente se vê nas calçadas da cidade. A perseguição a esses vendedores, tendente a fazê-los desaparecer, não nos parece, portanto, pelo menos no momento, consular os interêsses da população. É preciso defender a bôlsa do povo. E' preciso um slogan de grande utilidade que para sossegar [illegible] povo [illegible] ainda não [illegible] [illegible] [illegible]

Mundo Social

CONVERSA VAI CONVERSA VEM..

Em absoluto eu não concordo com êste senhor gordo e sátiro que atende pelo nome H. J. Van Dyke. Não concordo com êle porque este senhor inglês disse outro dia em Londres que "O Jazz é uma invenção do Diabo que só serve para irritar a gente deixando-nos também, meio louco..." Não seu Van Dyke, nada disso. E quero também dirigir umas palavras a êste Herman Wildenvey, em New York, que descreveu a musica de Jazz assim: "... um mar de beiços grossos de negros, fazendo barulho em latão, madeira e lata..." Ora, ora, seu Herman, a gente vê logo que o senhor não conhece esta gente daqui do "Hot"... Vê-se logo que o senhor não esteve presente, ontem, assim com eu, Tereza Alencastro, Marise Miranda, Vera Regina Dolabela, Cibele Gomes, Eloisa Dolabela, Rodolpho Souza Dantas, Marina Morais Pinto, Sergio Porto, e a elegante Nicole Hime, no têrno e poético ambiente da "Boite" do Copacabana. Sim, porque se o senhor e o seu excelentissimo colega de Londres ali estivessem ouvindo as vozes quentes e encantadoras de Leila Dourado Lopes ou daquela menina chamada Edith Castilho, se os senhores as tivessem ouvido não diriam o que dizem por aí... Porque seu Van Dyke, a musica americana na interpretação destas amadoras que formam o já famoso "Jam Session" que o sr. Siqueira Junior dirige, fica o tipo da mensagem ternamente celeste enviada aos homens tristes aí de baixo...

A musica que ontem ouvi naquele ensaio do "Hot" me fez lembrar Lutero que dizia: "A musica é o melhor refrigério para um desconsolado — por sua causa o coração serena, reconforta e renova-se..."

Bem, com licença, mudemos de assunto, e assim o faço porque preciso desejar boa viagem e breve regresso a dois amigos meus (que pela simpatia são amigos de todo o mundo...) senhor e senhora Luiz Renato de Muros.

O jovem capitão da aeronautica vai agora servir numa importante base no Estado de São Paulo. Boa viagem, Luiz Renato e Glorita... E voltem logo.

Outra vez peço-lhe licença leitor. Tenho (e não posso deixar) que registrar o encerramento da exposição de Maria Margarida e de D. Ismailovitch, ontem no salão do Copacabana Palace Hotel. Constituiu um sucesso autentico a exposição destes dois grandes mestres na arte de Ranbrant. Entre os quadros de maior vigor da sra. Maria Margarida estão: "Sombras da vida" e "Oração ao Pão". De Ismailovitch os que mais me impressionaram, pela beleza realistica, estão: "Casa dos Contos", "Retrato da sra. Ghali" e "Praça do Rosario". Aos dois grandes artistas que dispensaram ao cronista d'A MANHÃ um mundo de gentilezas e atenções, eu felicito desejando-lhes identicos sucessos no futuro...

F. CAVALCANTI

Aniversários

FAZEM ANOS HOJE:

Senhoras
Natércia Miranda Welker.
Carolina Reis Chavantes.
Georgina Muller Campos.
Maria da Gloria Marcondes Lir.
Otilia Monteiro Lage.

Senhoritas
Eunice Rocha Pitta.
Nilse Pais Lima.
Brcilia Punido.

Senhores
Ovidio Abreu.
Delfim Moreira Junior.
Rubem Farruda.
Coronel Franklin Ferreira Braga.
Brigido Tinoco.
Osvaldo Frias Vilar.
Afonso Cabral.
François Jamel.
Franklin Rodrigues Morais.
Américo Araujo Pimentel.
Edgar Limoeiro, juiz.
Henock Pereira Lima.
Alberto Egidio Targiano.
Climério Costa.
Genil Simões Estrela.

— Transcorre hoje, o aniversário natalicio do nosso confrade dr. Gama e Silva, diretor geral da "Colônia de Férias de Caxambú. Ass."

MARIA DA GLORIA GARDEL BRAGA — Transcorreu ontem o aniversário natalicio da sra. Maria da Gloria Gardel Braga, esposa do sr. Durval Ferreira Braga, alto funcionário da Administração do Porto do Rio de Janeiro.

A aniversariante, que é figura de projeção na nossa sociedade, foi vivamente felicitado pelo seu grande circulo de amizades.

— Transcorre hoje o aniversário natalicio do sr. Volnandes Cavadiny, do alto comércio carioca.

— Transcorre hoje, o aniversário natalicio do coronel Adalberto Pompilio da Rocha Moreira, comandante do Corpo de Bombeiros.

Figura de prestigio em nossos meios militares, tendo sabido se impor por suas brilhantes qualidades, o aniversariante será alvo de diversas manifestações por parte de seus amigos e admiradores.

Noivados

Com a senhorita Inês Neiva, filha do sr. Flávio Augusto de Assis Neiva, residente em Catas Altas da Noruega, em Minas Gerais, contratou casamento o sr. Wilson Domingues da Silva.

Casamentos

SR. DARCY BASTOS - ILKA SYNNATSCHKE — Celebra-se a 30 do corrente o enlace nupcial da srta. Ilka Synnatschke com o sr. Darcy Bastos.

A noiva é filha do sr. Curt Otto Synnatschke e da Exma. Sra. Emma Synnatschke. Os pais do noivo são o dr Carlos Pinheiro dos Santos Bastos e a Exma. Sra. D. Etelvina Mendes dos Santos Bastos.

Servirão de padrinhos, por parte do noivo, no religioso, a Exma. Sra. Selma Crepaldo dos Santos Bastos e o Sr. Carlos Pinheiro dos Santos Bastos Junior, e pela noiva, o pai da mesma e a Exma. Sra. Margarida Seidel.

A cerimônia efetuar-se-á na Igreja Evangélica Alemã, à rua Carlos Sampaio, n.º 48-A, às 15 horas.

Os noivos são figuras de acentuado relêvo na sociedade carioca, onde se têm feito credores da estima de quantos que lhes conhecem a magnitude do coração e os dotes de cultura que os caracterizam.

TENENTE DAGOBERTO POMPILIO DA ROCHA MOREIRA - ARLETE REZENDE PACHECO — Realiza-se hoje o casamento da senhorita Arlete Rezende Pacheco, filha do sr. Democrito Pacheco e sra. Adalgiza Rezende Pacheco, com o tenente Dagoberto Pompilio da Rocha Moreira, filho do coronel Adalberto Pompilio da Rocha Moreira, comandante do Corpo de Bombeiros e da sra. Lavinia Espindola da Rocha Moreira.

O ato civil será às 15 horas, na residência dos pais do noivo, à Praça da República, 41 e será testemunhado pelo sr. e sra. Valdemar da Rocha Moreira, pelo noivo, e sr. João de Oliveira Rezende e sra. Maria Luiza Pacheco Florim, pela noiva.

O ato religioso terá lugar às 17 horas, na igreja da Candelária. Serão padrinhos o sr. e sra. Demócrito Pacheco, pelo noivo e o coronel e sra Adalberto Pompilio da Rocha Moreira, pela noiva.

— Casa-se hoje, na matriz de Santo Antônio, às 16,30 horas, em Nova Iguaçú, a senhorita Ilka da Silva Viana, filha do sr. Antônio da Silva Viana e da sra. Silvia Euzébio Viana, com o sr. Esio da Fonseca Costa, filho do sr. Joaquim da Fonseca Costa e da sra Faraildes da Fonseca Costa.

Servirão como padrinhos o sr. Edson de Carvalho Euzébio e a sra. Erolina Guedes Euzébio.

O ato civil será realizado às 10 horas, no mesmo local.

Realiza-se hoje o casamento do sr. Antonio Gregorio da Silva com a senhorita Ytala Matos Emilião. O ato civil terá lugar na Décima Terceira Circunscrição, às 9 horas. Serão padrinhos o sr. Carlos Machado e sua exma. esposa. A cerimonia religiosa será celebrada na Matriz da Gloria, às 17,45 horas. Serão padrinhos o nosso confrade Maximo Ferreira e sua exma. esposa.

SENHORITA MERCEDES DE SOUZA — ANGELO PELEGRINI. Realiza-se hoje o enlace da senhorita Mercedes de Souza, filha do sr. Pedro Lourenço de Souza com o sr. Angelo Pelegrini, industrial em São Paulo. O ato civil terá lugar hoje pela manhã, sendo testemunhas por parte da noiva o sr. Ataualpa Imbuzeiro e Senhora, e por parte do noivo o sr. Paulo Nodugno e Senhora. A parte religiosa terá lugar na Igreja Presbiteriana de Copacabana, às 17 horas, tendo como testemunhas o sr. Emilio Lourenço de Souza e Senhora, pela noiva e Norival Marinho e Senhora, pelo noivo.

A cerimonia será realizada pelo Rev. Benjamin de Moraes. Os nubentes seguirão, ainda hoje, para São Paulo, onde fixarão residencia.

—Realiza-se hoje, o enlace matrimonial da senhorita Julieta Ribeiro, filha do sr. Bernardo Oliveira e de D. Prazeres Ribeiro, com o sr. Azarias de Araujo Santos Junior, filho do sr. Azarias de Araujo Santos.

O ato religioso será realizado na igreja de São Sebastião, à rua Haddock Lobo, 368, às 18 horas.

—Realiza-se hoje, às 17,30 horas, na igreja de São José, à rua da Misericordia, a cerimônia religiosa do enlace matrimonial da senhorita Nilda Ramos, filha do casal Albertina Santos Ramos-João Ramos Antunes, com o sr. Ari Rui Petti, filho do sr. João Petti e da sra. Francisca Lameira Petti.

O ato civil terá lugar às 11 horas, na 10.ª Pretoria Civel, servindo de padrinhos de ambos, o casal Bernardo Piquet Carneiro Filho e sra. Helena Stamile Piquet Carneiro.

Testemunharão no religioso, pelo noivo, o dr. Joaquim Henrique Coutinho e sra. Teolinda Stamile Coutinho, e, pela noiva, o sr. e sra. Bernardo Piquet Carneiro Filho.

Realiza-se hoje o enlace matrimonial da senhorita Guiomar Muniz, filha do sr. Antônio Muniz, funcionário Municipal, com o sr. Anatanael Cruz, funcionário do Ministério da Marinha.

O ato civil será às 13 horas, na Pretoria de São João de Meriti, sendo as testemunhas do mesmo o sr. Eutrosio H. de Andrade, funcionário municipal e sua senhora.

DINAH OLIVEIRA COSTA - ALMINO COSTA — Realiza-se hoje o enlace matrimonial da senhorita Dinah Oliveira Costa, filha do sr. Alcebiades de A. Melo e D. Placedina de O. Melo, com o sr. Almino Costa, filho do sr. Armando Costa (viuvo).

O ato civil terá lugar às 11 horas e o religioso, na igreja de São José, às 16,30 horas.

SENHORITA ARLETE GOMES DE CASTRO-SR. HEITOR FERREIRA DA COSTA — Realiza-se, hoje, o enlace matrimonial da senhorita Arlete Tomé de Castro, filha do sr. Antônio Tomé de Castro e da sra. Adelaide Augusto de Castro, com o sr. Heitor Ferreira da Costa, filho da viuva Angela Ferreira da Costa.

Bodas de prata

— Para comemorar o aniversário de seu casamento o sr. Armando Lins e sra. Sarah Lins realizam hoje uma brilhante festa em sua residência, à rua Cupertino n.º 63, em Quintino Bocaiuva.

O distinto casal, que receberá as pessoas de sua amizade, tem sido muito homenageado por êsse motivo.

Clubes e Festas

CENTRO PAULISTA — Hoje, às 21 horas, em sua sede social, o Centro Paulista prestará uma homenagem ao general Francisco Glicério, 1.º presidente do Centro. Motiva essa homenagem o transcurso da passagem do centenário de seu nascimento.

Na segunda parte do programa fará-se ouvir a senhorinha Irany Leme, pianista paulista.

TIJUCA TENIS CLUBE — Hoje, o Tijuca realizará o seu tradicional baile da Primavera. O salão nobre do grêmio cajuti será transformado num jardim de inverno. Grande orquestra impulsionará as danças. Otimo serviço de ceia.

ORFEAO PORTUGUES — Hoje, Baile da Primavera para coroação da Rainha de 1946 e proclamação das Princesas. Entrega dos prêmios à Rainha, Princesas e Votante vencedores. Salões finamente perfumados e artisticamente ornamentados, sob o motivo "Primavera".

Traje completo para damas e cavalheiros, preferindo-se: Cavalheiros — Traje branco: Damas — Branco, azul-celeste ou rosa-claro; Senhoras acompanhantes — Traje escuro.

OLIMPICO CLUBE — O Olimpico Clube, por sua direção social oferece hoje, das 18 às 20,30 horas, mais uma tarde dançante, dedicada aos associados e suas familias. O ingresso far-se-á mediante a apresentação da carteira social e do recibo de quitação.

MARIA DA GRAÇA F. C. — Realizou-se na sede do Maria da Graça F. C. um grande baile. Durante a festa foi coroada a Rainha da Primavera, senhorita Edite de Souza Machado. Constituiu acontecimento de relêvo nos anais do prestigioso clube a festa.

CENTRO MINEIRO — O Departamento Social realizará hoje uma reunião dançante a partir das 22 horas, na Casa do Estudante do Brasil, à Rua Santa Luzia, n.º 305.

ESCOLA TECNICA NACIONAL — A Escola Técnica Nacional promoverá amanhã, uma tarde dançante nos salões do Riachuelo Tenis Clube, das 17 às 21 horas. Os interessados nos convites devem procurá-los hoje na portaria da escola, pois os mesmos não serão vendidos no clube.

Homenagens

JORNALISTA CALAZANS DE CAMPOS — Amigos, colegas e admiradores do nosso confrade Calazans de Campos, tendo em vista a sua brilhante atuação como diretor da Agência Nacional cargo que acaba de deixar, vão lhe prestar significativa homenagem que constará de um almôço que será realizado hoje, às 12 horas, na A. B. I.

MARECHAL MASCARENHAS DE MORAIS — Hoje, o Departamento Feminino do Clube Militar promove um baile de gala em honra do Marechal Mascarenhas de Morais. Os socios e suas familias terão ingresso mediante a apresentação da carteira social.

PADRE ARRUDA CAMARA — Amigos e admiradores do deputado Padre Alfredo de Arruda Câmara, presidente do Partido Democrático Cristão, oferecer-lhe-ão um almôço hoje. Listas de adesões à rua da Quitanda, 30, 3.º.

PROFESSOR LEITAO DA CUNHA — Realizar-se-á segunda-feira proxima, 30 do corrente, às 18 horas, no auditorio da Associação Brasileira de Imprensa, a homenagem que se vai prestar ao professor emérito dr. Raul Leitão da Cunha.

A saudação será feita pelo professor Aloisio de Castro, que fará entrega ao homenageado de um pergaminho, contendo centenas de assinaturas de seus amigos, colegas e discipulos.

A comissão promotora é constituida dos professores Manuel Cicero, Aloisio de Castro, Artur Moses, Carlos Chagas Filho, F. Raja Gabaglia e J. Moreira Fonseca.

Comemorações

Comemorando o 25.º aniversário da sua fundação, a Sociedade Teosofica Brasileira realizará hoje, às 6,30 horas, um festival em seu salão do Departamento Geral, à rua Buenos Aires.

Reuniões

ASSOCIAÇAO BRASILEIRA DE ESCRITORES — No proximo dia 1.º a Associação Brasileira de Escritores promoverá uma "Tarde poética da Liberdade e da Resistência Francesa".

Essa reunião terá lugar às 17,30 horas, daquele dia, na A. B. I.

Conferências

OTAVIO SOUZA BULHÕES — Hoje, às 20,30 horas, no auditorio do Ministério da Fazenda, o sr. Otávio Gouveia Bulhões fará sua conferência sob o tema "O Banco Central no Brasil".

HAMILTON NOGUEIRA — Realiza-se hoje às 16 horas, na sede da Casa da Empregada Doméstica, à rua General Polidoro, 148, a terceira da série de conferências que esta instituição vem promovendo nas últimas sextas-feiras do mês. Trata-se, agora, do tema "Os problemas de higiene e saude e o Serviço Doméstico", o qual será abordado pelo conhecido conferencista, hoje membro do Senado Federal, dr. Hamilton de Lacerda Nogueira.

Promoções

CAPITÃO HELIO BENTO DE OLIVEIRA MELO — Causou excelente impressão no seio das fôrças armadas, a promoção ao posto de capitão do 1.º tenente Hélio Bento de Oliveira Melo. O novo capitão do Exército tem sido muito felicitado pela ascenção à nova graduação na carreira, onde tem perlustrado com inteligência, sendo ainda, um dos mais brilhantes alunos da Escola Técnica de Engenharia do Exército. Em sua residência o casal dr. José Bento de Freitas Melo, genitores do jovem oficial promovido, recepcionou os seus amigos, quando foram levantados vários brindes, inclusive à F. E. B.

In Memorian

PRINCESA ISABEL — Hoje, às 11 horas, comemorando a data da Lei Aurea, as Devoções de N. S. da Piedade e das Dores e a Irmandade da Santa Cruz dos Militares, farão celebrar, em seu templo, à rua 1.º de Março, missa solene e festiva em memoria da Princesa Isabel.

Viajantes

Em viagem de recreio seguirá para a Europa, pelo avião internacional, na proxima segunda-feira, o sr. Antônio Arnaldo Gomes Taveira, diretor-gerente da Cia. Cimento Mauá.

O sr. Arnaldo Taveira visitará França, Holanda, Inglaterra, Suiça e possivelmente Itália.

INDUSTRIAL HORACIO SALDANHA — Pelo "Constellation", regressou anteontem de sua viagem a Pernambuco, fazendo-se acompanhar de sua digna esposa, o industrial brasileiro Horácio Saldanha, figura das mais expressivas do nosso mundo financeiro e social.

Em Pernambuco o ilustre casal recebeu inúmeras e merecidas homenagens.

Missas

CELEBRAM-SE HOJE:

ILANY ARAUJO DE MORAIS, 7.º dia, às 10 horas, na Candelária.

JOSÉ MARTINHO DE MORAIS, às 9 horas, na igreja do S.S. Sacramento.

MANUEL DUARTE FLORIM, 7.º dia, às 10 horas, na igreja de São Francisco de Paula.

MONSENHOR VEIGA, 7.º dia, às 10,30 horas, na igreja de N. S. do Rosário.

NAPOLEAO LEVEL, 7.º dia, às 8,30 horas, na igreja de N. S. do Rosário.

MANUEL MARINHO ALMEIDA, 7.º dia, às 9 horas, na matriz do Coração de Jesus.

MARIA PINTO LOPES BRAGA, 7.º dia, às 11 horas, na Catedral.

FACULDADE NACIONAL DE MEDICINA

A Faculdade Nacional de Medicina convida os srs docentes para, em segunda e ultima convocação, a ser realizada terça-feira, dia 1.º de outubro, de 11 às 14 horas, elegerem o seu representante na Congregação. A apuração será verificada imediatamente.

Comunica-se aos interessados que de acordo com o artigo 90 do estatuto da Universidade do Brasil, a Faculdade Nacional de Medicina, no proximo mês de dezembro a revisão do quadro dos docentes livres.

SANA-TONICO Tônico e depurativo do sangue

Sociedade de Medicina e Cirurgia do Rio de Janeiro

Dedicada ao Hospital de Jesus, fez a Sociedade de Medicina e Cirurgia do Rio de Janeiro realizar em sua sede, terça-feira última, dia 24 do corrente, uma sessão grandemente interessante e movimentada, que contou com a presença de consideravel numero de médicos e professores de comprado renome.

Na reunião, que foi presidida pelo Prof. Alfredo Monteiro e secretariada pelos Drs A. Campos da Paz Filho e Humberto Barreto, usaram da Palavra onze oradores todos pertencentes ao corpo clinico daquele hospital, e integrantes, na quasi totalidade, da equipe de Ortopedia chefiada pelo Prof. Oswaldo Pinheiro Campos.

Falou em primeiro lugar, o Dr. Marcelo Garcia, Diretor do Hospital de Jesus, versando sua palestra sobre um relato do que é atualmente aquele hospital, com sua aparelhagem de 1.ª Ordem e seus diversos serviços de eficacia sobejamente comprovada. Com diversos dados estatisticos, encerrou o Dr. Marcelo Garcia a sua comunicação, tendo, antes, mencionado a meritória obra idealizada e levada a cabo pelo saudoso Prefeito Pedro Ernesto, em cuja administração foi construida a grande maioria dos hospitais com que conta a cidade, dentre eles o Hospital de Jesus.

Em prosseguimento, usaram da palavra os demais oradores inscritos, para a apresentação de seus trabalhos, que foram ilustrados com exhibição de chapas radiograficas e fotografias.

Projetou o Dr. Oswaldo Pinheiro Campos, igualmente, um interessante filme colorido de sua coleção, referente a doas operações de casos pelo mesmo observados.

A presença, no recinto, do Prof. José Castro Vilagran, conhecido médico mexicano veio tornar ainda mais brilhante a excepcional noite havida.

Antes de encerrar a sessão, teceu o Sr. Presidente, Dr. Alfredo Monteiro, um comentário geral sobre as diversas comunicações apresentadas.

Foi uma consagração a estréia de
"NEM TE LIGO!..."
DE FREIRE JUNIOR e WALTER PINTO
A revista que supera em luxo os "shows" da Brodway e de Paris
com OSCARITO e CARMEN BROWN
HOJE — 1.ª "matinée", às 16 horas, no
TEATRO RECREIO
SESSÕES ÀS 20 E ÀS 22 HORAS

RELATORIO DO PLANO DA UNIVERSIDADE DO BRASIL

Está sendo distribuido pelo Serviço de Documentação do Ministério de Educação e Saúde o folheto de divulgação contendo o relatório do extinto Escritório do Plano da Universidade do Brasil, apresentado ao então ministro de Educação e Saúde e hoje deputado Gustavo Capanema, pelos professores que o compunham, srs. Raul Leitão da Cunha, Ernesto Souza Campos e Inácio de Azevedo Amaral, abrangendo o periodo de 1935 a 1944.

Um novo Caruso

PARIS, 27 (S.F.I.) — Jean Lecoq vivia em Rouen, sua vila natal e exercia há quinze anos a profissão de pintor de construções. Sabia, no entanto, que possuia uma voz extraordinária. Uma voz de tenor como jamais se ouvira desde Caruso. Há três meses, um empresário, de passagem por Rouen, deteve-se na cidade, estupefacto, ao ouvir um trecho de "Guilherme Tell", magnificamente cantado por uma voz desconhecida. Verificou donde saia a voz. Era a de um pintor em pleno exercicio de sua profissão. O empresário era um homem de ação. Subiu uma escada para chegar ao artista. Falaram e entenderam-se. E eis como foi iniciada a carreira de um tenor aos 35 anos.

Jean Ledocq trocou então os pinceis pelo solfejo, que ignorava quase completamente. Trabalhou com grande entusiasmo, e agora, prestes a fazer sua estréia em público, já se dá ao luxo de recusar muitos dos numerosos contratos que lhe oferecem.

Teatro

A VITORIA DE EVA

Hoje uma época no teatro brasileiro em que todas as peças apresentavam, no titulo, um nome de homem: Anastacio, Simplicio Pacato, Coitado do Xavier, O Ultimo Guilherme, Dr. João André, O simpatico Jeremias, O Adoravel Barcelos, O Chá do Sabugueiro. Os Sonhos do Teodóro, Luciano o Encantador, todos do repertorio nacional e mais: Topaze, O Conde Barcio, Poliche, Papá Lebonard, O Amigo Fritz, do repertorio estrangeiro, alem de tantas outras que encheriamos com seus titulos todo o espaço desta cronica. Nessa época, os varões dominavam o cartaz do teatro nacional: Leopoldo Frois, Procopio Ferreira, Jaime Costa, Palmeirim... Adão, campeava vitorioso! Mas, fatalmente, teria de perder a costela, e ganhar Eva. Se a primeira mulher, com suas artimanhas, obrigou o primeiro homem a perder o paraiso, tambem, nos dias que correm, as primeiras atrizes obrigaram os primeiros atores a perder o cartaz. Dulcina, Eva, Bibi Alda Garrido, Maria Sampaio, Alma Flora, Henriete Morineau, Olga Navarro, invadiram o teatro nacional, e, com elas, as peças mudaram de nome. Na temporada que está terminando, quantos nomes femininos encheram os letreiros luminosos? Candida, Rebeca, Ana Christie, Claudia, Madalena, Sinházinha, Conchita, Severina, nomes femininos de varias raças, norte-americana, inglesa, hungara, francesa, espanhola, e nacional, tipicamente representada por essas expressivas Sinházinha e Nhá Severina... E, como se não bastasse a supremacia no teatro, tambem no cinema triunfaram os nomes femininos, atravez das duas Gildas, a Rita e a Gilda Abreu que, deante do fracasso de tantos diretores nacionais, resolveu mostrar como é que se dirige um filme. Positivamente, é a vitoria de Eva! Agora, mesmo que os nossos atores demonstrem o maior "Desejo" de readquirir a supremacia do teatro nacional, terão de resignar-se à "Perfidia" da sórte, emudecendo os seus "Ciumes". Resta-lhes a ciencia do "Avatar": porque não experimentam a troca das almas?

LUIZ IGLEZIAS

PROCÓPIO que reaparecerá ao público carioca a 2, no Serrador, com "Ciumes", a famosa peça de Vernenil

CARTAZ

Todos os teatros oferecerão hoje vesperal às 16 horas e sessões noturnas às 20 e 22 horas.

SERRADOR — Eva e seus artistas nos dois últimos dias de sua temporada, com "Claudia", de Rose Franken, trad. de Magalhães Junior. Quarta-feira, estréia de Procopio com "Ciumes", de Louis Verneuil, trad. de Geisa Boscoli. No elenco: Susana Negri.

REGINA — Dulcina-Odilon nos últimos dois dias da temporada com "Ana Christie", de Eugene O' Neill, trad. de Genolino Amado. Nos primeiros dias de Outubro: Henriete Morineau com "Frenesie", em trad. de Bricio de Abreu.

FENIX — Maria Sampaio e Rodolfo Mayer, com "Perfidia", de Lillian Hellman, trad. de Magalhães Junior. Às 21 horas.

GINASTICO — "Os Comediantes" com "Desejo", de Eugene O' Neill, trad. de Miroel da Silveira. No elenco: Olga Navarro. Imp. até 13 anos. Às 21 horas.

RIVAL — Alda Garrido com "Nhá Severina", de Antonio Guimarães.

RECREIO — Walter Pinto apresenta Oscarito na segunda atração de sua temporada "Nem te ligo", revista de Walter e Freire.

CARLOS GOMES — "A volta do mundo", show teatralizado por Chianca de Garcia, com o elenco da Urca.

JOÃO CAETANO — Gilda-Vicente com "O Ebrio", opereta de Vicente. A seguir: "A Marquesa e o capatuz", comedia musicada de Magalhães Junior.

REPUBLICA — Ultimos dois dias de "Chang".

GLORIA — Rocambole, Magia e variedades. Diariamente vesperal às 16 horas e sessões noturnas às 21 horas.

NOTICIAS

Desligou-se do elenco de Eva o ator Armando Ferreira.

No elenco de Henrieta Morineau estreará o sr. Alvaro Aguiar, elemento de destaque no rádio carioca.

Com a saida de "Os Comediantes", em dezembro, do teatro Ginastico, este será ocupado pela companhia de comedias Alma Flora.

Loção CAMBU
DA BELEZA E VIGOR AOS CABELOS
CONTRA A CASPA E CABELOS BRANCOS
EFEITO GARANTIDO

O ministro da Educação visita o Conservatório N. de Canto Orfeônico

Acompanhado de pessoas de seu gabinete, o ministro Ernesto Souza Campos visitou o Conservatório Nacional de Canto Orfeônico, dirigido pelo maestro Villa Lobos, sendo ahi recebido por todo o corpo docente, o ministro João Alberto, que então se encontrava presente, numerosos irmãos superiores de colégios religiosos de Minas Gerais, era em visita a esta capital e outros.

Tendo coincidido com a habitual reunião semanal do Centro de Coordenação, o ministro da Educação teve ensejo de assistir aos trabalhos daquela dependência do Ministério e do qual participavam cêrca de 200 professores e professoras. Finda a reunião, o titular da Pasta externou sua admiração pela obra invulgar e patriótica que, sob a direção sábia do maestro Villa Lobos, vem sendo executado no Conservatório de Canto Orfeônico.

Teve lugar em seguida uma demonstração da especialização de canto orfeônico, havendo o professor José Vieira executado numeros de piano.

Perdeu-se o Talão de Racionamento pertencente a Luiz Manoel do Nascimento, residente à Rua Ibituba apto. 27 casa 101. ILHA DO GOVERNADOR.

ESCOLA NACIONAL DE ENGENHARIA

Segunda-feira de 14 às 16 horas, — Eleição para Paraninfo da turma de engenheiros de 1946. — 16 horas — Eleição dos homenageados. A mesa apuradora será constituida pelo Presidente do D. A. e pelos diplomandos que compõem a Comissão de Festas.

Os alunos do 5.º ano dependentes de cadeiras do 4.º ano, que ainda não requereram exames das cadeiras de Construção Civil e Higiene deverão faze-lo com a maxima urgencia, pois o C. T. T. em sessão de 4-9-46 autorizou os alunos na situação acima, a fazerem os citados exames.

Perdeu-se o Talão de Racionamento de açucar pertencente a Zelinda Monteiro de Rezende, residente à Estrada de Camboata s-n. Estação de Honorio Gurgel.

Rádio

VINTE E NOVE ANOS DE EXISTENCIA

Não passaria despercebido à critica radiofônica o vigesimo nono aniversário da Sociedade Brasileira de Autores Teatrais. E nós, que nos batemos por um franco entendimento de autores de rádio com os órgãos fiscalizadores da SBAT, fazemos questão de registar o festivo acontecimento.

E pedimos licença a Joracy Camargo para transcrever as palavras com que abriu o Boletim da Sociedade, comemorativo da data.

"HONRA e GLÓRIA

QUANDO uma sociedade de escritores — fundada e dirigida por idealistas, que, em geral, não sabem dirigir a sua própria vida económica — atinge a solidez e a prosperidade da SBAT, a gente fica a pensar em como se deu êsse milagre.

João do Rio, Pinto da Rocha, Rafael Pinheiro, Alvarenga Fonseca, Bastos Tigre, Abadie Faria Rosa, Carlos Bittencourt, Armando Gonzaga, Cardoso de Menezes e Geysa Bóscoli, foram os homens que, à frente dos seus companheiros, conduziram a Sociedade Brasileira de Autores Teatrais à situação verdadeiramente privilegiada que hoje desfruta o grêmio dos escritores dramáticos, entre as organizações congêneres. Eram pobres os que morreram e são pobres os que vivem na luta incessante pelo progresso da sociedade. Êsse é o milagre: homens pobres, dirigindo outros homens pobres, formaram um patrimônio comum, que representa a garantia da estabilidade económica de quantos estejam em condições de produzir obras teatrais ou composições musicais que satisfaçam as exigências do público. Todos êles souberam, como o sabe ainda hoje o presidente Geysa Bóscoli, dirigir uma familia de gente pobre, de forma a assegurar o mais proveitoso exercicio de vocações artisticas e literárias, no sentido da defesa dos direitos, raramente reconhecidos, da propriedade intelectual. Hoje o autor teatral e o compositor musical podem viver dignamente dos seus direitos autorais, sem os vexames e as humilhações a que se sujeitavam outrora, quando os empresários tripudiavam sôbre a situação dos escritores e músicos desamparados, que recebiam, por favor, miseráveis "gratificações" pelos seus trabalhos. Hoje, e muito antes das caixas de aposentadoria e pensões, e ainda sem a contribuição do govêrno e dos empresários, os autores e compositores ampararam-se mutuamente e desfrutam regalias decorrentes de seu próprio esfôrço e capacidade.

Tudo isso se deve ao superior espirito de união e solidariedade inspirado pelos que iniciaram a grande obra, não só os presidentes, como ainda os que assinaram a primeira ata (Raul Pederneiras, Viriato Correia, Candido Costa, Francisca Gonzaga, Gastão Tojeiro, Euclides de Matos, Avelino Andrade, Bastos Tigre, Fabio Aarão Reis, Alvarenga Fonseca, Oscar Guanabarino, Antonio Quintiliano, Oduvaldo Viana e R. Gaspar da Silva), e mantido pelos que, ao entrar na casa, encontram a familia reunida e sempre empenhada na defeza dos interesses de todos. Portanto, Honra e Glória à SBAT, ao comemorar os seus 29 anos de existência!

JORACY CAMARGO"

Que no próximo aniversário da SBAT os autores de rádio possam participar ainda mais de perto e com mais direito desses festejos. São os nossos votos.

BRASINI

ACONSELHAMOS PARA HOJE

NA RADIO NACIONAL:

7,45 — Musicas variadas. 8,00 — Reporter Esso. 8,05 — Musicas variadas. 10,15 — Calendário musical Roig. 10,30 — Grande Hotel, novela. 11,00 — Musicas variadas. 12,25 — A vida brigou comigo, novela. 12,55 — Reporter Esso. 13,00 — Musicas variadas. 14,00 — Programa Bem Bom, de Celso Guimarães 15,00 — Semanário Elegante do Ar. 15,30 — Programa Cesar de Alencar 16,00 — Musicas variadas. 16,30 — Côro dos Apiacás. 18,45 — Os trovadores. 19,00 — A voz da R. C. A. 19,15 — Nuno Roland. 19,30 — Noticiário do D. N. I. 20,00 — Audição Johnson. 20,25 — Reporter Esso. 20,30 — Heroinas Anônimas. 21,00 — Week-End. 21,30 — Aponte o culpado. 22,00 — Musicas variadas. 22,55 — Reporter Esso. 23,00 — "A Noite" informa. 23,30 — Rádio baile. 1,00 — Encerramento.

NA RADIO GLOBO:

18,00 — Melodias e canções internacionais. 19,00 — O Globo no ar. 19,05 — Esporte no ar, com Gagliano Neto. 19,30 — Informativo da Agência Nacional 20,05 — Artistas novos do Brasil, direção da professora Magdala da Gama Oliveira. 20,30 — Amor Eterno, novela de Nelson Nobre. 21,00 — Vasco e Madureira, comentários de Ondino Vieira e Alberto Mendes. 22,45 — Rádio Baile, animado por Ari Vizeu. 1,00 — Encerramento.

NA RADIO CLUBE DO BRASIL:

12,35 — Cadeira de barbeiro, com Aloisio Silva Araujo 12,45 — Buenos Aires querido. 13,00 — Fim de semana — programa de estudio, direção de Aerton Perlingeiro. 14,30 — Caravana de ritmos. 15,30 — Programa do gaúcho. 17,00 — Um tango e uma historia para você. 18,0 — Hit parade (Curiosidades cinematográficas). 18,30 — Onda esportiva (Raul Longras). 19,00 — Comentários da tarde, Marmita politica, Noticiário de Nelson Paixão. 19,15 — Melodias inesquecíveis. 19,30 — Noticiário do D. N. I. 20,00 — Surpresas A-3 com Aloisio Silva Araujo. 20,30 — Grande "show" esportivo, direção de Raul Longras. 22,00 — Grande baile A-3, gravações. 1,00 — Final das irradiações.

NA RADIO MAUA:

16,00 — Ouça o que quiser. 17,00 — Tio Sam e suas melodias. 17,30 — Conselhos e confidências. 18,00 — Ave Maria. 18,05 — Melodias do Brasil. 18,30 — No mundo dos esportes. 19,00 — Jornal do trabalhador. 19,10 — Encantamento. 19,30 — Noticiário radiofonico da Agência Nacional. 20,00 — Folhas soltas. 20,05 — Rio antigo. 20,30 — Jacó e seu bandolim. 21,00 — Nosso fim de semana. 21,30 — Historias da vida brasileira. 21,35 — Estudio. 22,00 — Ultima edição do Jornal do trabalhador. 22,30 — Rádio baile.

NA RADIO MAYRINK VEIGA:

17,00 — Desfile da Juventude — estudio, com Leporace, Patricio Teixeira e Enio Santos. 18,45 — Xerem e De Morais. 18,50 — Chute musical. 18,55 — Galho de Urtiga. 19,00 — Esportes com Oduvaldo Cozzi. 19,30 — Noticiário da Agência Nacional. 20,00 — 11.º Capitulo de "Jamais te esquecerei", de Otávio Vampré. 20,30 — Panorama politico, de Carlos Brasil. 20,45 — Estudio — "speaker": Souza Filho — Ciro Monteiro. 21,00 — Ecos de Espanha, com Lafourcade e Orquestra. 21,30 — Orquestra de Cordas. 22,00 — Comentário de Gilson Amado. 22,05 — Verso e Reverso, de Otávio Vampré. 23,00 — Panorama politico e O mundo em sua casa.

No Estudio e na Tela

PROXIMA, A ESTREIA DE "SÓ RESTA UMA LAGRIMA"

Possuindo todos os requisitos necessarios à confecção de uma grande película, "Só Resta uma Lagrima", foi, por isso mesmo, escolhida para ser a produção comemorativa do 30º aniversario da Paramount na América Latina, cuja estreia se dará sexta-feira proxima nos cinemas Plaza, Parisiense, Astoria, Olinda, Ritz, Star e Primor.

De fato, não poderia se esperar outra coisa dos elementos que concorreram para a confecção dessa obra-prima.

"Só Resta uma Lágrima" é a historia de um grande amor... a historia de uma jovem que vive, nos curtos momentos em que encontra o homem que era o seu ideal, uma vida inteira... É a historia da angustia e do sacrificio que essa mulher enfrenta ao ser obrigada a abandonar o filho que nasceu daquele amor, a fim de livrá-lo do estigma de um nascimento ilicito... Olivia de Havilland, vivendo a figura dessa mulher sofredora, atinge o climax de sua carreira artistica com uma performance que, por certo, lhe proporcionará o premio da Academia.

CABELOS BRANCOS
JUVENTUDE ALEXANDRE
EVITA-OS, SEM TINGIR

EMOFLUIDINA Na artério esclerose.

OS FILMES DE HOJE

CINELANDIA

CAPITOLIO — 22-6766 — Sessões Passatempo.
IMPERIO — 23-9340 — "O Ebrio".
METRO — 22-8490 — "Agora Seremos Felizes".
ODEON — 22-1503 — "Por Causa De Uma Mulher".
PALACIO — 22-4030 — "Fantasma Por Acaso".
PATHE — 20-8775 — "Ela Quer Ser Mulher" e "O Crime do Pinhal Chorão".
PLAZA — 22-1097 — "Carnaval de Estrelas".
REX — 22-6327 — "Gilda".
VITORIA — 42-9020 — "Gilda".
CINE SÃO CARLOS — 42-0825 — "A Sereia das Ilhas".

CENTRO

CENTENARIO — 43-0843 — "Chamam a Isto Amor" e "Mistério do Oriente".
CINEAC TRIANON — 42-6024 — Comédias, desenhos, jornais, shorts, etc.
COLONIAL — 43-3512 — "Tarzan E A Mulher Leopardo".
D. PEDRO — 43-6154 — "O Prisioneiro de Zenda" e "O Potro Selvagem".
ELDORADO — 43-3140 — "Sua Alteza E O Groom".
FLORIANO — 43-0547 — "Gilda".
GUARANI — 22-9435 — "A Severa" e "Justiça a Murros".
IDEAL — 42-1218 — "O Roseiral da Vida".
IRIS — 42-0768 — "Agarre Seu Homem" e "Tatuagem Mirteriosa".
LAPA — 22-2543 — "Romeu e Julieta" e "Oh! Baby".
MEM DE SÁ — 42-2332 — "Quando Fala o Coração".
METROPOLE — 22-2280 — "O Solar De Dragonwick".
PARISIENSE — 22-0123 — "Carnaval de Estrelas".
POPULAR — 43-1654 — "Duas Garotas e Um Marujo" e "Sombras na Noite".
PRIMOR — 43-8681 — "Acossado".
REPUBLICA — 22-0271 —
RIO BRANCO — 43-1630 — "Desde Que Partiste" e "Procura-se Um Herdeiro".
S. JOSÉ — 42-0502 — "Alegria, Rapazes".

BAIRROS

ALFA — 29-8215 — "Ver-te-ei Outra Vez" e "O Potro Selvagem".
AMERICA — 43-4518 — "Gilda".
AMERICANO — 47-2909 — "A Rainha do Nilo".
APOLO — 32-4695 — "Ressurreição" e "A Pulseira Misteriosa".
ASTORIA — 47-9465 — "Carnaval de Estrelas".
AVENIDA — 39-1807 — "Corações Enamorados".
BANDEIRA — 28-7075 — "Minha Reputação".
BEIJA FLOR — 20-6374 — "Quero-te Como Ela".
CARIOCA — 28-8778 — "Gilda".
CATUMBI — 28-8179 — "Alma Russa" e "Lágrimas e Sorrisos".
COLISEU — 29-3733 — "Vivo Para Cantar".
CAVALCANTI — 29-8038 — "Lloyds de Londres" e "Vidas Solidárias".
EDISON — 29-4449 — "Orgulho".
ESTACIO DE SÁ — 42-0812 — "Tentação de Sereia" e "Os 3 Mosqueteiros".
FLORESTA — 25-6237 —
FLUMINENSE — 28-1404 — "Você Já Foi à Bahia?" e "O Falcão e as Estudantes".
GRAJAÚ — 23-1311 — "O Sétimo Véu".
GUANABARA — 20-4335 — "Anão Gigante".
HADOCK LOBO — 43-9810 — "O Homem Fenomenal" e "Não Sou Covarde".
INHAUMA — 48-3836 — "Por Quem Os Sinos Dobram".
IPANEMA — "Corações Enamorados".
IRAJÁ — 29-2330 — "O Festival de Carlitos" e "Quando a Mulher Quer".
JOVIAL — 29-0652 — "Minha Reputação".
MADUREIRA — 29-3732 — "Gilda".
MARACANÃ — 48-1910 — "Tanger".
MASCOTE — 29-041 — "O Ninho da Serpente" e "Beau Geste".
METRO COPACABANA — 47-2720 — "A Ultima Porta".
METRO TIJUCA — 28-8840 — "A Ferro e a Fogo".
MEIER — 29-1222 — "Evocação" e "Fantasmas às Soltas".
MODELO — 29-1570 — "Quando os Homens São Homens".
MODERNO — 22-7979 — "O Ebrio".
NATAL — 43-1840 — "Pacto de Sangue" e "Processando Doidos".
OLINDA — 48-1032 — "Carnaval de Estrelas".
ORIENTE — 30-1131 —
PALACIO VITORIA — 45-1971 —
PARAISO — 30-1060 —
PARA TODOS — 19-5191 —
PENHA — 30-1121 —
PIEDADE — 20-6543 — "Sob a Luz do Meu Bairro" e "A Volta de Cisco Kid".
PIRAJÁ — 47-1663 — "Gilda".
POLITEAMA — 23-1143 — "Tanger".
QUINTINO — 29-8230 — "A Rainha do Nilo".
RAMOS — 30-1094 —
REAL — 29-3467 — "Crepúsculo Sangrento".
RIAN — 47-1144 — "Gilda".
RIDAN — 49-1633 — "A Hiena dos Mares".
RITZ — 47-1202 — "Carnaval de Estrelas".
ROSARIO — 30-1839 —
ROXI — 27-8245 — "Gilda".
S. CRISTOVÃO — 28-9425 — "O Sétimo Véu".
S. LUIZ — 29-7619 — "Gilda".
SANTA CECILIA — 32-1823.
SANTA HELENA — 30-2568 —
STAR — "Carnaval de Estrelas".
TIJUCA — 43-4518 — "Quando Fala o Coração".
TRINDADE — 49-3636 — "Jerônimo" e "A Morte de Uma Ilusão".
TODOS OS SANTOS — 49-0300 —
VAZ LOBO — 29-9503 — "Perdidos Num Harém" e "Os Despresados".
VELO — 43-1301 — "Anão Gigante".
VILA ISABEL — 36-1310 — "O Solar de Dragonwyck".

BENTO RIBEIRO

BENTO RIBEIRO — "A Meia Luz" e "O Monstro e o Gorila".
CAXIAS — "A Sétima Cruz" e "Pecado Tropical".

NILOPOLIS

IMPERIAL — "O Varão Primitivo".
NILOPOLIS — "O Corcunda de Notre Dame" e "Ladrão de Mulher".

NOVA IGUAÇU

VERDE — "Justiça a Murros" e "Três Meninas Endiabradas".

NITEROI

EDEN — "Rapsodia Azul".
ICARAI — "Gilda".
IMPERIAL — "Chamam a Isto Amor" e "Mistério do Oriente".
ODEON — "Casablanca".
RIO BRANCO — "Wilson" e "O Cavalo do Diamante Azul".

ILHA DO GOVERNADOR

ITAMAR — "Eram Cinco Irmãos".
JARDIM — "Aquela Noite" e "Coração de Pedra".

PETROPOLIS

CAPITOLIO — "Casablanca".
D. PEDRO — "A Rainha do Nilo".
PETROPOLIS — "Inquietação".

VILA MERITI

GLORIA — "Cleopatra" e "Herdeiro de Pêso".

CARTAZ EM REVISTA

COTAÇÕES DE "A MANHÃ": DE 1 a 5 PONTOS

SEREIA DAS ILHAS
(ROAD TO SINGAPORE, PARAMOUNT)

2½

A "reprise" do velho êxito de Dorothy Lamour, Bing Crosby e Bob Hope, tão reclamado na nossa "enquête", ainda é divertimento razoável. Os pontos de apôio estão restritos à parte de comédia e música. A trama, em realidade, é muito repisada e fraquinha. O velho caso do jovem extravagante, filho de milionário, e avesso às etiquetas. Noivo de criatura frívola foge de qualquer forma e aporta em Singapura. Ninguém pode levar a serio o ambiente e tampouco a lógica. Os motivos humoristicos são fáceis para o grande público. A farsa está presente em diversas sequências, mas não se pode negar que particularmente Bob consegue boas piadas. Bing Crosby apenas agradável e Dorothy Lamour completa o triangulo amoroso, desta vez levado para a brincadeira. Judith Barrett é a noiva que é "barrada". Charles Coburn, o pai do estróina. Entre os coadjuvantes, sem oportunidades salientes, encontramos: Anthony Quinn e Jerry Colonna.

Algumas das melodias são de autoria de Victor Schertzinger, o próprio cineasta responsável. Dentro das finalidades a que se propõe — simples entretenimento — alcança os objetivos. É evidente que o valor artistico é pequeno. Comédia leve, com muitas malugueices, mas valorizada pela presença do esplêndido comediante que é Bob Hope. Em exibição no São Carlos que desta forma lidera os relançamentos apurados nesta coluna. Os admiradores do gênero não devem perder a oportunidade.

LONG SHOT

CORTES DE CAMARA

AS APRECIAÇÕES DO "TIME" — O último número do conhecido semanário destaca três realizações e recorda 9 "hits" analisados em outros números. Vejamos a opinião do seu comentarista em relação aos méritos de cada um. Em "Three Wise Fools", da Metro ressalta o estudo humano das criaturas e o inegável talento de Margaret O'Brien, desta vez acompanhada por respeitável "lote" de velhos, porém magnificos atores: Edward Arnold (banqueiro), Lionel Barrymore (médico), Lewis Stone (juiz). Aparecendo mais idoso que realmente é está presente Thomas Mitchell.

"The Welldigger's Daughter, distribuido pela International, é um filme francês dirigido pelo veterano Marcel Pagnol. O falecido Raimu, no seu último filme, personifica um viuvo com seis filhos. Tomam parte, ao lado do saudoso ator: Fernandel, Josette Day, George Grey e outros.

Agora a relação citada dos nove celulóides considerados dos melhores dos últimos tempos: "Henrique V", baseado em famosa peça de Shakespeare, com Laurence Olivier. Este celulóide inspirou a maior crônica jamais efetuada na revista, tendo o espôso de Vivien Leigh figurado na capa.

"Interlúdio (Notorius, R. K. O.), dirigido pelo rei do "suspense": Alfred Hitchcock e cuja ação parcial tem por cenário o Rio de Janeiro.

"Cesar e Cleopatra", adaptado de peça de Bernard Shaw, com Vivien Leigh e Claude Rains nos principais papéis.

"Paixão Selvagem" (Canyon Passage, Universal). Drama do velho oeste com o renomado Jacques Tourneur na orientação. Dana Andrews, Susan Hayward e Hoagy Carmichael são os mais destacados do elenco.

"The Killers", transposição de história de Ernest Hemingway, muito louvada pela sua intensidade emotiva.

"Anna e o Rei do Sião" (20 th. C. Fox), evocação altamente meritória, com Irene Dunne e Rex Harrison.

"Smoky (20 th. C. Fox) Refilmagem de velho sucesso do cinema silencioso e outra derivação da literatura (livro de Will James) Fred Mac Murray e Anne Baxter dominam o elenco.

"The Big Sleep "(Warners), com Humphrey Bogart e sua espôsa Lauren Bacall. Assunto ligado ao gênero "tensão".

"Brief Encounter" (filme inglês de Noel Coward). Considerado a mais proeminente realização britânica dos últimos tempos.

São êstes os maiores filmes do ano, até a presente data e de acôrdo com a opinião do "Time". Desta forma os leitores têm o calendário cinematográfico de 1946.

DERRUBADOS OS PORTÕES DOS ESTUDIOS

DESORDENS PROVOCADAS PELOS GREVISTAS EM HOLLYWOOD

HOLLYWOOD, 27 (R.) — Desordens provocadas por elementos grevistas tiveram lugar hoje nos portões dos estudios da Warner Brothers e da Metro Goldwyn Mayer. Foi detido um homem por haver cortado a navalha o pneu de um dos automoveis que, transportando elementos que *furaram* a greve, derrubaram os portões dos estúdios, neles penetrando em alta velocidade, sob escolta policial. Também nos estúdios da Paramount, da RKO, da Columbia, da 20th Century Fox e da Universal Pictures foram colocados grevistas para impedir a entrada dos que pretendiam trabalhar. A greve atual prende-se a uma questão técnica sôbre a quem cabe a construção dos cenários das películas.

O PRIMO BASILIO

O cinema São Luiz estreará segunda-feira próxima "O Primo Basilio", a notavel produção argentina cuja planificação teve base no romance célebre de Eça de Queiroz. "O Primo Basilio", alem de possuir um enredo fora do comum, vibrante, realista, sensacional, apresenta um quadro de intérpretes invejavel liderado por Santiago Gomez, cujos trabalhos em "Os filhos mandam" e "A vida por um desejo" já o tornaram querido e admirado da platéia carioca, Aida Luz, Roberto Airaldi e Elsa O'Connor, uma das maiores atrizes dramáticas portenhas vivendo com calor o personagem central do romance, a trágica figura de Juliana.

A METRO VAI APRESENTAR JUNE ALLYSON COM ROBERT WALKER

Em "E o Marinheiro Casou" (The Sailor takes a Wife), comedia encantadora que Richard Whord dirigiu, a Metro-Goldwyn-Mayer vai fazer isto, que é muito amavel: apresentar a querida June Allyson com Robert Walker, decididamente uma das mais humanas e naturais criaturas do cinema de hoje. Aliás, os dois já apareceram juntos em "Sua Alteza e o Groom"... mas um tanto separados por Hedy Lamarr. "E o Marinheiro Casou" é um filme exclusivamente de ambos, entretanto, embora apareçam tambem, e muito bem, Hume Gronyn, Audrey Totter, Eddie "Rochester" Anderson, Reginald Owen, Fortunio Bonanova e Gerald Oliver Smith.

Conferência sôbre aplicação dos Raios X, patrocinada pela Fundação Getulio Vargas

O professor Ettore Onorato, da Universidade de Roma, presentemente entre nós e que acaba de levar a efeito uma serie de seminários sob os auspicios da FUNDAÇÃO GETULIO VARGAS, a cerca do "estudo critico dos métodos de radio-cristalografia", fará, segunda-feira dia 30 do corrente, às 18 horas, uma conferência no auditório do edificio-sede do Ministério da Educação e Saúde.

A conferência, que é a primeira de uma série patrocinada pela mesma FUNDAÇÃO, versará sobre o tema "aplicações dos raios X".

Cia. Química Comercial Industrial Brasileira

CONVOCAÇÃO

A diretoria desta Cia., convoca os senhores acionistas para uma Assembléia Extraordinaria a realizar-se em sua sede à Avenida Rio Branco n. 257 — 4º andar, salas 403-404, nesta cidade, no próximo dia 4 do mês de outubro do corrente ano, às 14 horas, a fim de cumprir exigencias determinadas pelo "Departamento Nacional de Indústria e Comercio", em seus Estatutos.

Rio de Janeiro, 26 de setembro de 1946.

A DIRETORIA.

TITO ASSEGURA A LIBERDADE RELIGIOSA DA IUGOSLÁVIA

"Sabemos que a religião não pode ser arrancada do coração de ninguém, pela fôrça" — "A Igreja não precisa de terras e por isso nós as demos aos que precisam" — Declarações do Marechal

BELGRADO, 27 (A. P.) — Falando perante os estudantes que representam onze paises estrangeiros e que aqui se acham ao ensejo da "Juventude de Iugoslava", o Marechal Tito teve ocasião de dizer que a atual ação contra os padres e a prisão do arcebispo Stepinac não significa, de maneira alguma, uma luta contra a religião.

— "Não haverá — disse Tito — qualquer espécie de perseguição à Igreja, mas todos os individuos terão que responder por seus atos.

"Bem vistes que tôdas as igrejas estão abertas e assim permanecerão, mas perseguiremos todos os elementos anti-populares, quer sejam padres quer exerçam qualquer outra profissão.

"Sabemos que a religião não pode ser arrancada do coração de ninguém pela fôrça, nem por decretos. Tudo o que pedimos é que os sacerdotes exerçam seus deveres religiosos e nada mais".

"Os padres católicos na Croácia desempenharam um papel anti-popular durante a guerra".

Acrescentou Tito que, durante a guerra, aqueles que se achavam diretamente ligados a casos de assassinatos foram fuzilados, mas os que participaram de "massacres", apenas por ideologia, não o foram, porque eram em muito grande número.

— "Se fôssemos convocar e interrogar todos êles, teriamos detido cincoenta por cento de todos os padres".

Disse ainda que a Igreja Católica desenvolveu todo o seu poderio contra o movimento nacional de libertação e que o clero, durante a guerra, colaborou ativamente com o inimigo. Houve alguns casos de colaboracionismo da parte de ortodoxos e muçulmanos, mas foram os padres católicos os principais responsáveis pelo massacre da população sérvia, na Croácia, pelos "ustachis".

— "Muitos padres — acrescentou — participaram pessoalmente dêsses massacres, não só pregando que isso era permitido, como tomando parte direta nos massacres".

Tito disse mais que, depois da guerra, o novo govêrno pediu à Igreja que provasse a sua lealdade para com a Iugoslávia Livre, mas "os padres continuaram em sua obra".

— "Formaram — prosseguiu — bandos de crusados, terroristas recrutados entre os "ustachis" que não conseguimos capturar. Até hoje os padres os auxiliam e os ocultam, e o próprio Chefe da Igreja, o Arcebispo Stepnio, se envolveu em tais atividades.

"O julgamento, em Zagreb, provou todos êsses fatos e eu mesmo sei deles, muito bem. Eu mesmo disse, pessoalmente ao Nuncio Apostólico Herley, que consideramos todos os cidadãos iguais perante a lei e que os padres serão chamados a se defender, como qualquer outra pessoa que tenha cometido os mesmos crimes.

"Prendemos Stepinac e prenderemos qualquer um que queira agir ou aja contra o movimento de liberdade, quer haja quem goste, quer haja quem não goste disso".

Disse ainda Tito que "os brados que se ouvem lá fora" resultam do trabalho organizado dos reacionários internacionais, mas não têm o menor fundamento nem passam de injúrias à Nova Iugoslávia as acusações de que a Iugoslávia persegue as igrejas. Acrescentou que a reforma agrária pela qual terras da Igreja foram confiscadas pelo govêrno foi adotada porque "o povo não dispunha de terras e nós fomos buscá-las onde as havia", inclusive as da Igreja e as dos grandes latifundiários".

— "A Igreja — disse, finalmente — não precisa de terras, e por isso nós as demos aos que precisam. Não se trata de perseguição à Igreja, mas sim de uma reforma social".

AVANÇO NACIONALISTA NA CHINA

SHANGAI, 27 (A. F. P.) — Enquanto as tropas governamentais se aproximam de Kalgan, vindas de duas direções diferentes, e estão agora a cinquenta quilômetros da sua capital, Chaar, recomeçou a atividade politica em Nanquim com a volta de Chiang Kai Shek.

O generalissimo teve hoje uma conversação, que durou uma hora e meia, com o general Marshall que lhe transmitiu os pontos de vista dos comunistas, pedindo a cessação imediata das hostilidades.

No plano militar a atenção se concentra na batalha pela posse de Kalgan; as tropas nacionalistas avançam simultaneamente de sudoeste e do Oeste. Os primeiros consolidaram as suas posições em Kang Chwang, a noventa quilômetros do Suleste de Kalgan, ao passo que grupos avançados teriam atingido Wallai, importante posição estratégica que domina o desfiladeiro que leva à planicie de Kalgan.

Os meios oficiais, entretanto, não confirmaram êsse ponto.

O grosso das tropas governamentais foi retardado por distrações feitas pelos comunistas que erguem poderosas fortificações em Suanhwa, a trinta quilômetros a sudoeste de Kalgan. Porém, Hawilai é o último obstáculo natural sôbre a estrada que leva a Kalgan.

A outra parte dos exércitos, comandada pelo general Fu So Yi e que avança do Oeste para Kalgan, atingiu Chaipowpu, a quarenta-quilômetros a Oeste de Kalgan.

O general Chen Chang, chefe do Estado Maior, partiu hoje de avião de Nanquim para Pequim, de onde partirá em viagem de inspeção ao norte da provincia de Hopei.

O avião espatifou-se no estuário do Tamisa

LONDRES, 27 (U.P.) — Um aparelho que, segundo se acredita, seria um "De Havilland-108", de jato propulsão, espatifou-se hoje no estuário do Tamisa, ao largo de Rochester. A propósito, a Companhia de Havilland anunciou que um de seus aparelhos de jato-propulsão, que tentava estabelecer novo record mundial de velocidade, deixara de regressar à sua base.

Mais tarde soube-se que o aparêlho sinistrado era pilotado pelo aviador Geoffrey, chefe dos pilotos de prova da De Havilland Co.

A "B.C.G." INTRODUZIDA NA INGLATERRA

LONDRES, 27 (A.F.P.) — A vacina Clamette-Guérin deverá ser provavelmente introduzida pela primeira vez na Inglaterra agora.

Tal perspectiva vem provocando considerável interêsse, não só no mundo médico inglês, onde a célebre vacina era até agora de preferência considerada suspeita, mas ainda no seio do grande público que classificava uma descoberta já antiga na França como "um novo método" de combate à tuberculose.

Vasto movimento anti-franquista

Cinquenta mil guerrilheiros na Espanha

LONDRES 27 (U.P.) — O correspondente especial do "Daily Telegraph" informou de Madrid, hoje, que existe um vasto movimento anti-franquista, clandestino, na Espanha, incluindo cinquenta mil guerrilheiros armados, especialmente nas áreas rurais.

O despacho acrescentava que o movimento era aparentemente bem organizado e bem coordenado. O correspondente do "Daily Telegraph" explicou ainda que nas cidades e aldeias o "movimento" consistia principalmente na edição de jornais clandestinos e inscrição de "slogans" nas paredes e muros, com alguns atentados ocasionais. A maioria das fôrças anti-franquistas estão, entretanto, localizadas no interior, nas regiões montanhosas, onde se ocultam e de onde fazem incursões às cidades, em busca de alimentos, armas e recursos financeiros.

SEMANA DA ASA

Na presidência o brigadeiro Trompowski

O ministro da Aeronáutica, brigadeiro Armando Trompowski, recebeu ontem, em audiência especial, os srs. Camilo Nader, presidente do Aero-Clube do Brasil, e José de Castro Alves, presidente da Comissão Organizadora da "Semana da Asa" de 1946.

Nessa audiência, o Aero-Clube do Brasil convidou oficialmente o brigadeiro Trompowski para a presidência de honra da Comissão da "Semana da Asa", tendo o titular da Aeronáutica aceito o agradecido.

A propósito, lembra-se ser o ministro Trompowski atualmente o "brevet" n. 1 do Aero-Clube do Brasil, cuja vida tem sido dedicada ao progresso, entre nós, da Aeronáutica.

GRANDES PROVAS AEREAS

Como nos anos anteriores, o Aero-Clube do Brasil promoverá, em outubro próximo, durante as comemorações da "Semana da Asa", uma série de grande provas aéreas, com o possivel concurso de ases estrangeiros.

O programa dêsse ano entretanto, abrangerá o maior número de cerimônias e, nas provas aéreas, mais modalidades de disputa entre nossos melhores pilotos civis.

AVISOS FUNEBRES

FILOMENA CAZELLI MANFREDI

Domingos Manfredi, senhora e filhos, Antonio Manfredi, senhora e filhos, Carello Fioravanti e senhora, Erasmo Gravini, senhora e filhos, Constantino Panaro, senhora e filhos, Luciano Carnevale, senhora (ausente) e filhos, Gelsomina Manfredi (ausente) e filhos, cumprem o doloroso dever de participar o falecimento de sua inesquecivel mãe, sogra e avó, aos seus parentes e amigos, bem como comunicam que o féretro saiu ontem às 17 horas, da rua do Bispo, 172, para o cemiterio de São Francisco Xavier.

LEDA DEL NEGRO

Os professores e colegas de turma do I. B. C. convidam parentes e amigos para assistirem à missa do 30.º dia da saudosa LEDA, que se realizará hoje, 28, sábado, às 9 horas, na igreja de São José.

Emilia Claudia de Lemos Souza

Amelia, amigos e demais parentes agradecem e convidam para a missa de sétimo dia que será rezada às 9 horas, na Catedral Metropolitana, hoje, dia 28. Desde já, penhorados, agradecem.

Mauricio Werner

(MISSA DE 7.º DIA)

Filha, genro, neta e irmã agradecem as manifestações de conforto recebidas quando do passamento de seu saudosíssimo pai, sogro, avô e irmão, convidando a todos os parentes e amigos a acompanhar-nos na missa que por sua alma faremos celebrar na igreja do Carmo (Rua 1.º de Março), às 10,30 horas, de hoje, dia 28 do corrente.

VIRGILIO DA COSTA LIMA

1.º ANIVERSÁRIO

J. dos Santos Guimarães & Cia. Ltda. e seus auxiliares, convidam seus amigos e parentes para assistir à missa de 1.º aniversário do falecimento do seu saudoso sócio e grande amigo Virgilio da Costa Lima, que mandam celebrar em intenção de sua boníssima alma, hoje sábado, dia 28, às 8 horas no altar de Nossa Senhora das Dores, da Igreja da Candelária, antecipando seus agradecimentos.

VIRGILIO DA COSTA LIMA

1.º ANIVERSÁRIO

A familia de Virgilio da Costa Lima convida seus amigos e demais parentes, para a missa de aniversário de seu falecimento, que manda rezar em intenção de sua boníssima alma, hoje, sábado, dia 28, às 8 horas, no altar mór da Igreja da Candelária, antecipando seus agradecimentos.

DOMENICO ANTONIO COSENTINO

(MINGOTE)

Anunziata Cosentino, Nicola Cosentino, senhora e filhos, Vicente Crispim e senhora, Armando Lauria, senhora e filha, e Rosa Cosentino, agradecem a todos que compareceram ao funeral ou enviaram coroas, flores, cartas e telegramas por ocasião do falecimento de seu pranteado filho, irmão, cunhado e tio, MINGOTE, e convidam a todos os seus amigos e parentes a assistir à missa de 7.º dia, que mandam rezar por sua alma na Igreja Santo Antonio dos Pobres (rua dos Inválidos), hoje, sábado, dia 28, às 10 horas, pelo que antecipadamente agradecem.

VIUVA AGENOR DE ROURE

(FALECIMENTO)

A família da VIUVA AGENOR DE ROURE participa o seu falecimento, aos seus parentes e amigos, bem como que seu sepultamento se realizou ontem, dia 27, às 17 horas, no Cemitério de São João Batista, tendo saído o féretro da Capela Real Grandeza.

JOSE' SECUNDINO DE SOUZA

(MISSA DE 30.º DIA)

Lucia Augusta Terra de Souza, Ludovina Terra de Souza, José de Souza e filhos, Palmira Terra de Souza Neves, Alberto de Souza Neves e filha, Luisa Terra de Souza Tourinho, Dr. Mario Tourinho e filha, José Secundino de Souza Junior, Ilda Pitta de Souza e filho, Alfredo Terra de Souza, Anina Hansen Terra de Souza, convidam os parentes e amigos para assistirem à missa que mandam celebrar hoje, dia 28, às 9 horas, no altar-mor da Igreja da Candelária, por alma de seu inesquecivel esposo, pai, sogro e avô. Por êsse ato antecipam os agradecimentos.

GASTÃO MASSET BRACONNOT

Nair Novis Braconnot, Gastão Alfredo Novis Braconnot, esposa e filho, Mathilde Masset Braconnot, Maria Luiza Braconnot Fernandes e esposo, Alvaro Masset Braconnot, esposa e filhos ausentes, Maria da Silva Pereira Novis, Cora Novis Corrêa da Costa, esposo e filhos, Mario Novis e filhos, Maria Novis Cavalcante, esposo e filho, Dr. Heitor Novis, Laura Novis Smith Vasconcelos e esposo, Dr. Carlos Novis e esposa participam o falecimento de seu idolatrado esposo, pai, avô, filho, irmão, genro, cunhado e tio. O seu sepultamento realizou-se ontem, às 16 horas, saindo o féretro da câmara mortuária de Real Grandeza do Cemitério São João Batista, para o mesmo cemitério.

José Secundino de Souza

(MISSA DE 30.º DIA)

Terra Irmão & Cia. na impossibilidade de agradecer a todos os amigos e fregueses que manifestaram seu pesar por ocasião do falecimento e assistindo à missa de sétimo dia de seu sócio e amigo JOSE SECUNDINO DE SOUZA, o faz por êste meio testemunhando sua eterna gratidão, convidando-os para a missa de 30º dia, que manda celebrar hoje, dia 28, às 9,00 horas, no altar-mor da Igreja da Candelária.

O MOMENTO POLITICO

Em atividade o sr. Nereu Ramos à procura de uma fórmula de conciliação — A pasta do Trabalho na remodelação ministerial — Quarta-feira, a posse do novo ministro da Justiça — As candidaturas ao govêrno de São Paulo — Novo interventor para o Espírito Santo — Mantido em Minas o sr. Julio de Carvalho

Em ação o sr. Nereu Ramos

O sr. Nereu Ramos, vice-presidente da República, devidamente credenciado, está empenhado em encontrar a fórmula para o prosseguimento dos entendimentos políticos. Ontem, em seu gabinete do Palacio Monroe, o vice-presidente da República conferenciou com os srs. Agostinho Monteiro, da U. D. N., Durval Cruz, do P. R., alem de próceres do P. S. D.

A posse do novo ministro da Justiça

O sr. Benedito Costa Neto afirmara que só tomaria posse do cargo de Ministro da Justiça depois de completa a Mesa da Câmara.

Ontem, durante a eleição dos últimos membros, tivemos oportunidade de perguntar-lhe se já podia adiantar a data certa. Respondeu S. Excia. que sua posse está fixada para quarta-feira próxima.

A pasta do Trabalho na recomposição ministerial

Segundo noticias de última hora, que ontem corriam em circulos politicos, a pasta do Trabalho na esperada remodelação ministerial será preenchida ainda de acordo com indicação do Partido Trabalhista. Os nomes em foco seriam os dos srs. Salgado Filho e João Carlos Vital. Afirmava-se tambem que o sr. João Alberto, de volta de sua recente viagem a São Borja, teria sido portador do pensamento do senador Getulio Vargas sobre o assunto.

Pelo congraçamento em São Paulo

Enquanto na Capital da República udenistas e pessedistas não se entendem, ganha terreno em São Paulo a idéia da união de todos os partidos democráticos em torno de um só candidato ao govêrno do Estado. O sr. João Sampaio, presidente do Partido Republicano, como noticiou a AMANHÃ, esteve em conferencia com o interventor Macedo Soares e, abordado pelos reporteres, declarou que o chefe do governo quis conhecer a sua opinião a propósito do congraçamento. A resposta foi que, nos entendimentos havidos com o Partido Trabalhista, nada ainda se assentara em materia de candidaturas e que há boa vontade por parte dos republicanos para um entendimento geral. O sr. João Sampaio, entretanto, disse mais ao interventor Macedo Soares que seu Partido esperava a manifestação do Partido Social Democrático.

Os pessedistas tambem estão dispostos a um entendimento. O pensamento do P. S. D. será estabelecido na próxima reunião da Comissão Executiva, a primeiro de outubro. Só depois é que serão iniciadas as conversações oficiais com as outras correntes democráticas.

Os nomes que continuam sendo focalizados para o Campos Elisecs são os dos srs. José Rodrigues Alves Sobrinho, Monteiro da Silva e Gastão Vidigal.

24 horas depois

O sr. Carlos Morais Andrade, que como suplente da U. D. N. veio ocupar no Palacio Tiradentes, a cadeira vaga com a renuncia do sr. Mario Masagão, declarou à imprensa que, se houve compromisso de seu partido com o Presidente da República, esse compromisso está agora desfeito.

Disse, mais, que a U. D. N. nunca pleiteou cargos no Congresso ou no Ministério.

Parece que o novo deputado ainda não teve tempo para adaptar-se ao ambiente. A atitude que ele interpretou foi a de um partido 24 horas antes. Pois ontem à tarde já os rumos pareciam diferentes, e já se falava de novo em coalizão e na existencia de uma "ala moderada" da U. D. N.

Reunidos os udenistas de São Paulo

Reuniram-se ontem, às 17 horas, em São Paulo, os membros da Comissão Executiva da U. D. N., sob a presidencia do sr. Valdemar Ferreira. Estiveram presentes os srs. Henrique Bayna, Cesario Coimbra, Antonio Noschese, Tomaz Lessa, Arlindo Camargo, Souza e Silva, Wenceslau Carneiro e Silva Azevedo. A reunião foi agitada, com debates calorosos, sendo delegados poderes ao sr. Valdemar Ferreira para defender o ponto de vista dos udenistas de São Paulo na reunião do Diretório Nacional marcada para o próximo dia 4, nesta capital.

O sr. Agostinho Monteiro no Guanabara

O deputado udenista Agostinho Monteiro teve ontem prolongada conferencia com o Presidente, no Palacio Guanabara. A saida, interpelado por A MANHÃ, o representante paraense declarou que havia tratado com o presidente da República de assuntos da politica nacional, como membro do Diretório Nacional da U. D. N., dentro da mais rigorosa disciplina partidária. O sr. Agostinho Monteiro, que já teve seu nome focalizado para um dos ministérios, pertence à "ala moderada" da U. D. N., que ainda considera viavel a politica de coalizão.

Novo interventor para o Espírito Santo

Estamos seguramente informados de que o presidente Eurico Dutra já convidou o major João Batista Beletti para o cargo de interventor federal no Estado do Espirito Santo.

O major Beletti foi recebido ante-ontem, à tarde, pelo ministro da Guerra.

Tribunal Superior Eleitoral

Realizar-se-á hoje a instalação do Tribunal Superior Eleitoral nos moldes estabelecidos pela Constituição.

A convenção da U.D.N. mineira

O Diretório da U. D. N., em Minas Gerais foi convocado para uma reunião no próximo dia 6, em Belo Horizonte, a fim de examinar o momento politico no Estado e preparar a Convenção que deverá escolher o candidato do partido ao govêrno e a chapa de deputados à Assembléia Estadual.

As declarações feitas ontem pelo sr. Virgilio de Melo Franco, não agradaram aos udenistas da capital mineira, muitos dos quais vêm cooperando com o interventor Julio de Carvalho.

Deixarão as prefeituras

O sr. Julio de Carvalho, interventor federal em Minas Gerais, determinou que todos os funcionários do Estado que se acham afastados de suas funções voltem imediatamente às repartições a que pertencem. Cerca de cinquenta funcionários que estavam exercendo as funções de Prefeito Municipal, terão que deixar o cargo.

Seguiu para Recife o general Demerval Peixoto

O general Dermeval Peixoto, interventor federal em Pernambuco, foi homenageado em um almoço no qual compareceram os srs. Neto Campelo, Ministro da Agricultura, Senador Novais Filho, deputados Gercino Pontes, Lima Cavalcanti, Gilberto Freyre, Arruda Camara, Aldo Sampaio e João Cleofas e os srs. Milton Costa Pinto, Diocleciano Pereira e Barros Carvalho.

Às 15 horas, pelo vapor "Araripe", o general Dermeval Peixoto regressou a Pernambuco.

Falando a A MANHÃ, ainda no Cais, o interventor de Pernambuco declarou que o seu govêrno observará absoluta imparcialidade na competição entre os Partidos. Declarou-nos ainda que não tem a intenção de modificar o secretariado.

Na política fluminense

Corre em Niteroi, que os maiorais do P. S. D., estão telegrafando a todos os Prefeitos Municipais para que se mantenham nos seus cargos, sem pedir demissão. Ainda nos circulos politicos da vizinha capital, constatamos um certo desencontro de opiniões no tocante ao rumo a ser tomado pelos próceres pessedistas em relação ao novo governador do Estado.

Mantido no govêrno de Minas o sr. Julio de Carvalho

O interventor federal em Minas Gerais, sr. Julio de Carvalho, recebeu do presidente da República o seguinte telegrama:

— "Em referência ao telegrama pondo à minha disposição o cargo de interventor, apraz-me reafirmar a v. excia minha confiança para continuar a exercê-lo, na conformidade de instruções recebidas. Cordiais saudações."

Com o ministro da Agricultura o interventor de Pernambuco

O general Dermeval Peixoto, interventor federal em Pernambuco, esteve no gabinete do ministro da Agricultura em longa conferência com o sr. Neto Campelo, titular da pasta.

O interventor na Paraíba

O presidente da República resolveu manter no cargo de interventor federal na Paraiba, o sr. José de Almeida, interventor interino, ex-secretário do Interior do sr. Odon Bezerra. Não parece que haja, portanto, na situação do Estado, a mudança que esperavam os partidários do sr. Argemiro Figueiredo e da U. D. N.

O sr. José de Almeida é um dos lideres do P. S. D. e amigo pessoal do presidente Eurico Dutra.

São favoráveis ao sr. Brasil P. Machado

Em carta endereçada ao presidente Dutra solicitou exoneração do cargo de interventor federal no Paraná o sr. Brasil Pinheiro Machado.

Vários membros da representação daquele Estado, que estiveram em visita ao presidente Eurico Dutra, manifestaram, entretanto, a satisfação com que receberiam a permanencia do sr. Pinheiro Machado no govêrno até as próximas eleições.

Continuará na interventoria gaúcha

PORTO ALEGRE, 27 (A N.) — O presidente da República não aceitou o pedido de demissão solicitado pelo interventor federal após a promulgação da Constituição. Enviou o presidente Eurico Dutra um telegrama ao sr. Cilon Rosa, reiterando a sua confiança e declarando que espera contar com a sua sincera colaboração.

Vai desistir o sr. Ademar de Barros

Segundo corria ontem no Palácio Tiradentes, entre os deputados da bancada do Partido Social Progressista, o sr. Ademar de Barros, presidente daquele partido, estaria disposto a desistir de sua candidatura ao govêrno de São Paulo, desde que seja indicado como candidato a senador na chapa do Partido Republicano.

O secretário particular do presidente da Câmara

Será empossado na próxima segunda-feira, no cargo de secretário particular do presidente da Câmara dos Deputados, o sr. Paulo Siqueira Castro.

Renunciará o sr. Raul Pila

PORTO ALEGRE, 27 (Asapress) — De acôrdo com informações colhidas junto a destacados elementos do Partido Libertador, o deputado Raul Pila renunciará breve ao seu mandato, devendo ser substituido pelo suplente legal, sr. Ernani Fiori. Efetivada tal noticia, o sr. Raul Pila passará a atuar novamente no cenário politico estadual, conduzindo seu partido nas lutas eleitorais que se avizinham.

A terceira senatoria baiana

SALVADOR, 27 (Asapress) — O sr. Pereira Moacyr, um dos chefes do PSD local, tem sido visto quase que diariamente em entrevistas com o interventor. Presume-se que esteja tratando de sua candidatura à terceira senatoria.

NO SENADO

PORQUE FOI REPUBLICADA A CONSTITUIÇÃO NO DIÁRIO OFICIAL — O NOVO REGIMENTO

Na sessão de ontem do Senado, o seu presidente, sr. Nereu Ramos, comunicou que ainda não fôra possivel à Comissão competente fazer chegar à Mesa o projeto de Regimento. Pediu a palavra o sr. Aloisio de Carvalho, sugerindo fosse prestado à Casa um esclarecimento: a Constituição Federal foi publicada a 19 de Setembro no Diário Oficial e republicada no dia 25 de Setembro. Indaga por ordem de quem foi feita a segunda publicação: se da Mesa do Senado, da Mesa da Camara, ou do sr. Melo Viana, ainda na sua função de presidente da Assembléia. Há que salientar não ter sido a última publicação acompanhada de nenhuma nota de que houvesse sido feita por incorreções e ter sugerido um matutino carioca haver alteração no texto constitucional.

Pensa o orador que houve incorreções apenas na primeira publicação dos nomes dos signatários da Constituição e pede seja feito um confronto entre o texto primitivo, de 19 de Setembro, e o segundo, de 25, para saber qual o definitivo.

Deseja saber, ainda, se está sendo impressa, em avulsos, a Constituição, visto não existirem mais exemplares dos que foram distribuidos no dia da promulgação.

Citado nominalmente, o sr. Melo Viana pede permissão para um aparte, afirmando que não determinou providência alguma no sentido da republicação.

— Se me referi ao nome de V. Excia. — continua o orador — o fiz porque no nosso espirito jamais desaparecerá o Presidente da Assembléia Nacional Constituinte.

— Generosidade de V. Excia.

— Estranharia se a ordem tivesse sido dada pelo Presidente da Assembléia Nacional Constituinte, porque somente a Mesa do Senado ou da Camara dos Deputados poderia determinar a republicação.

Havia incorreções

Respondendo à questão de ordem, o presidente Nereu Ramos informou que a Mesa do Senado não tomou nenhuma providência para a republicação, mesmo porque lhe faltava competência. Sabe que a edição do Diário Oficial se esgotou rapidamente e ainda havia pedidos de muitos lugares.

— Resolveu-se — continua — que seria novamente publicada, com as devidas correções, não só nos nomes dos srs. representantes que a haviam assinado, alguns dos quais inteiramente truncados, como em dois ou três dispositivos que tambem estavam visivelmente truncados. De momento, posso recordar o art. 159 ou 169, cujas linhas cairam quando colocadas na máquina, determinando "pastel".

Depois de citar outras incorreções, concluiu o presidente:

— Vou mandar verificar se além dessas existem outras, confrontando a publicação com o original constante do arquivo da Assembléia Nacional Constituinte. Em todo caso, aceito a sugestão do nobre Senador e vou mandar verificar pela Secretaria se houve qualquer outra retificação modificando o texto, embora não acredite, porque da revisão foi incumbido o ilustre deputado pelo Ceará, sr. Paulo Sarazate, o qual, como todos sabemos, seria incapaz de qualquer alteração na substancia da Constituição.

O Regimento não sai depressa...

O senador Ferreira de Souza, da U.D.N. do Rio Grande do Norte, prestou esclarecimentos sôbre os trabalhos da Comissão encarregada do projeto de regimento, da qual é relator. A principio pareceu que a Comissão poderia apresentar imediatamente o novo Projeto, adotando por normas os dois regimentos conhecidos do Senado: o de n. 903, vigente até 1930, e o de n. 935, adaptando-o às normas da Constituição vigente. Mas verificou-se que havia trabalho de criação: por exemplo, o caso da participação dos partidos, tanto quanto possivel, nas Comissões do Senado, inclusive na Comissão de Diretoria.

Concluiu dizendo:

— Não posso declarar em que dia, exatamente, será possivel apresentar o projeto de regimento, mas o que asseguro é que nem eu, nem meus colegas temos poupado esforços para o apresentar quanto antes.

Não haverá sabatinas

— Sr. Presidente — perguntou o sr. Hamilton Nogueira — consulto a V. Excia., a fim de ficarmos conhecendo o ritmo de nossos trabalhos e, tambem, para informação ao pessoal administrativo da Casa, se o Senado realizará sessões aos sábados?

Respondeu o sr. Nereu Ramos que isto será fixado no Regimento, lembrando que o da Assembléia Constituinte não admitia sessões aos sábados, ordinariamente. Mas, adiantando a sua opinião, acha que não deverá haver sessão hoje, uma vez que seriam interrompidos os trabalhos da Comissão de Regimento.

— Em todo caso — concluiu — o Senado deliberará em sua alta sabedoria, como entender acertado. Os srs. senadores que pensam que deverá haver sessão amanhã, queiram levantar-se.

Todos permanecem sentados.

Nada havendo a tratar, a sessão foi levantada às 14 horas e 55 minutos.

DERROTADO O CANDIDATO COMUNISTA

Vitorioso o sr. Hugo Carneiro na eleição para quarto secretário, com 107 votos contra 92 do sr. Caires de Brito

Com a eleição de ontem, completou-se a Mesa da Camara. Antes, porém, voltaram à tona outras questões, semelhantes às que, na sessão anterior, obstruiram a votação determinando o prolongamento dos trabalhos até às vinte e uma horas.

Discutindo a ata, o sr. Rui Santos abre as baterias. O resultado que o Diário do Congresso publicou não corresponde, diz, ao total das cédulas colocadas nas urnas. Se tudo estava normal na eleição dos secretários, a mesma coisa não aconteceu no pleito dos suplentes.

Continuam as questões

O Presidente Honório Monteiro explica a situação, ansioso para que se iniciassem os trabalhos e com receio de nova prorrogação. Houve votos anulados, eis tudo. Por outro lado, a eleição para suplentes, anulada por não haver nenhum candidato atingido o quociente necessário, seria dada como não realizada.

Aparece mais uma

O sr. Rui de Almeida, que não pertence à equipe dos sabotadores da eleição, quer, tambem, saber de um detalhe. E pergunta:

— Cada suplente corresponde a cada secretário, ou todos os suplentes se classificam pela votação?

O sr. Paulo Sarazate não espera que o Presidente responda porque já tinha, pronta, questão semelhante. O regimento, diz ele, preceitua que a eleição se faça, sem distinção alguma. A classificação — de primeiro a quarto — se fará pelo maior ou menor número de votos obtidos.

O sr. Alberico Fraga tambem não espera. Por sua vez, pergunta se a maioria se refere aos votantes ou aos presentes.

O sr. Honorio Monteiro tem que dar outra resposta. A maioria é dos presentes, como diz o regimento com clareza.

Desbancado o sr. Caires

Esgotaram-se todos os recursos para novas questões e a eleição é anunciada. Far-se-ia, primeiro, a do quarto secretário, visto que, na sessão anterior, nenhum dos dois mais votados, Caires de Brito e Hugo Carneiro, atingiram número suficiente.

O sr. Caires de Brito, do Partido Comunista, era o candidato oficial, incluido na chapa que tem vencido até agora. Com surpresa, apareceu um competidor inesperado no primeiro escrutinio que, se não ganhou de uma vez, impediu sua vitória.

Nova surpresa estava reservada ao sr. Caires de Brito, na eleição de ontem. O sr. Hugo Carneiro foi o vitorioso, dando o pleito o seguinte resultado:

Hugo Carneiro, 107 votos; Caires de Brito, 92; Otavio Mangabeira, 1; nulos, 6 e, em branco, 7.

Os suplentes

A eleição dos suplentes ofereceu uma grande dispersão de preferências. Foram eleitos:

Para primeiro suplente, Caiado Godói, PSD de Goias, com 147 votos;

Para segundo suplente, Ferreira Lima, P.S.D. de Pernambuco, com 114;

Para terceiro, Afonso Matos, P. S.D. do Maranhão, com 112, e para quarto Sigefredo Pacheco, P. S.D. do Piauí, com 108.

Outros votados

Foram votados ainda: Antonio Feliciano, com 24 votos; Hugo Carneiro, com 61; Café Filho, 57; Leopoldo Peres, 49; Carlos Lindemberg, 2; Ari Viana, 2; Gomi Junior, 13; e Rui Santos, Juraci Magalhães, Renault Leite, Novelli Junior, Agricola de Barros, Jules Machado, Alvaro Castelo e Pedro Dutra, um voto cada um. Houve 8 votos em branco e 14 nulos.

Foi proclamado quarto secretário o sr. Hugo Carneiro e para suplentes os quatro mais votados.

A sessão teve que ser prorrogada e só terminou às 18 horas e 45 minutos.

HOMENAGEM DO ROTARY CLUBE AOS CONSTITUINTES — Significativa homenagem foi prestada, pelo Rotary Clube, a cerca de 30 dos seus associados, participaram dos trabalhos da Assembléia ao regime da lei e do Direito. Essa homenagem, na pessôa dos senadores Melo Viana e deputados Mônco, realizado, ontem, nos salões do Automovel Martins, presidente do Rotary Clube do Rio de Janeiro, Gratuliano de Brito e, em nome dos homenageados, o senador Aloysio de Carvalho, rotariano da Bahia. Na foto, da A. N. um aspecto da reunião.

UM "DESPACHO"

ONTEM foi a festa de dois santos popularissimos: S. Cosme e S. Damião. Foram dois apóstolos do bem, dois notáveis médicos que colocaram sua ciência a serviço dos sofrimentos alheios. Imitando as lições do Nazareno, cuidavam primeiro do corpo, para salvar a alma. Mas (naquele tempo já existia o "espirito de porco") os dois taumaturgos foram vitimas de um "reacionário fascista" chamado Diocleciano, e acabaram presos, acorrentados, lançados ao mar e ao fôgo, crucificados, trespassados por flechas e finalmente decapitados.

Desde então, começou o prestigio de Cosme e Damião, cujos milagres fizeram legiões de fiéis devotar-lhes uma veneração sem limites.

É incompreensivel que os adeptos da macumba hajam escolhido os dois famosos mártires para patrono de suas feitiçarias. Intrigado com essa preferência absurda, o pessedista baiano Regis Pacheco perguntava, ontem, a monsenhor Luiz Cláudio, na sala do café:

— Qual a explicação que o senhor nos dá para isso?

Antes que o velho sacerdote respondesse, o gaucho Pedro Vergara tentou uma resposta pérfida:

— Os baianos foram os inventores dessa comemoração regada a azeite de dendê.

— Aqui no Sul, muito mais do que na Bahia, a magia negra funciona no dia de Cosme e Damião. Ou Você não sabe que amanheceu, hoje, um despacho na encruzilhada das ruas, à porta do hotel onde reside o dr. Otávio?

— Apareceu? Quem foi o autor da brincadeira?

— Brincadeira de mau-gôsto! Eu vou lhe "vender o peixe" pelo preço que adquiri ao Tarcilo, que mora perto do lider udenista. Eis o que êle me contou: "As primeiras pessoas que passaram, na manhã de hoje, pela Praia do Flamengo, encontraram à porta do "Hotel Central" um enorme "despacho": pipocas molhadas em azeite de dendê; velas de cêra com agulhas atravessadas; moedas de cobre, embrulhadas em troços de cabelos crespos; um frango preto arrepiado e de pescoço pelado e uma anágua velha de mulher tôda pregada de cascas de ovos"...

— Pelo que vejo, era uma "moamba" vinda da Bahia...

— "Da Bahia", vírgula! Lá não se prega casca de ovo em peças de roupa. Deve ser "trabalho" feito em outro Estado, por alguem que não deseja ver o Mangabeira no Govêrno constitucional da Bahia... Segundo o Nestor Duarte, foi nomeada uma "Comissão de Sindicância", para descobrir o "pai da Criança"...

— E Vocês acham isso coisa facil?

— Talvez. Dizem que já encontraram uma pista: o "despacho" veio embrulhado numa folha de rendas feita no Ceará...

JOE.

O AVIÃO CAIU AO MAR

HYERES, França, 27 (A. F. P.) Um avião militar, procedente de Clateaurous e que vinha para aqui, caiu ao mar, na zona do Cabo Cepet, a duas milhas da costa.

Seus três ocupantes — um tenente de marinha e dois sub-oficiais — desapareceram.

"Os capitalistas estão em débi com os necessitados e desvalido

(Conclusão da 1ª. pág.

criança. E ouvimo-lo dizer à visitante, ao procurar convencê-la da impossibilidade absoluta de acolher, no momento, uma criança para internamento: "A senhora parta desse principio; qualquer casa de caridade a que a senhora vá bater terá duas vezes a lotação".

"Situação muito premente"

Pouco depois, eramos atendidos pelo juiz, que nos disse:

— "De fato, a situação é muito premente. De acôrdo com o texto da portaria, somente os casos imprescindiveis, como os de menores acusados da prática de ações anti-sociais ou encontrados em abandono na via pública, haverá exceção e nessas condições serão atendidas, de qualquer maneira, mesmo não existindo vagas".

Falta de funcionários

— "E expirado o prazo previsto na portaria, o serviço voltará ao ritmo normal? — perguntamos.

— "O prazo em apreço é para o processamento dos casos de pedidos de internação e expirado o mesmo é possivel que já se possa volver ao regime antigo", respondeu o Juiz de Menores. E acrescentou:

— "A principal razão desse acúmulo de serviço é a falta de funcionários no Juizo para fazer a seleção dos casos. Já foi pedido ao govêrno, porém, a criação de dez assistentes sociais, que são técnicos que podem investigar os processos, apontando os de maior urgência".

400 pedidos de internação por mês

Depois de acentuar que 50% dos casos apresentados ao Juizo de Menores são de pauperismo dos pais ou responsáveis e de acentuar que este é o maior mal, declara o Juiz Mourão Russel que, em virtude das condições de vida atuais, triplicaram os pedidos de internação de menores, que agora são feitos numa média de 400 por mês!

Necessidade da cooperação da iniciativa particular

Em seguida encarece a necessidade da colaboração da iniciativa particular para a solução do angustioso problema e friza que somente com uma conjugação perfeita e eficaz de esforços, se poderá alcançar a resultante objetivada.

E acrescenta que, não obstante, reconhece que o particular no momento já faz muito e que a ele se deve 50% do que existe praticamente sôbre assistência a menores, ficando ao Estado o encargo da outra parte.

Congestionado o alojamento provisório

Respondendo a uma pergunta do reporter sôbre a situação do chamado Alojamento Provisório, esclarece que o mesmo é o local para onde o menor logo que é recolhido fica alojado. Ali é submetido à triagem e exames e testes de várias espécies, só depois então são destinados a um dos asilos ou recolhimentos existentes nesta capital. No momento o aludido Alojamento, localizado na rua São Cristovão, esquina de Francisco Eugenio, acha-se congestionado. Não cabe mais ninguem. Daí tambem a necessidade da suspensão das internações até que se faça o escoamento natural do material humano ali existente.

Apêlo aos que têm recursos

Depois de uma pausa, diz o juiz Mourão Russel:

— "Impõe-se uma campanha junto às pessoas abastadas e de corações bem formados, no sentido de um grande esfôrço para solução do problema e é nesse particular que peço a colaboração da imprensa sempre à vanguarda das causas nobres e sadias. A assistência social é uma necessidade mas deve vir com ela, paralelamente, o dinheiro, os meios para concretizar os planos traçados.

Os capitalistas estão em débito com os necessitados e desvalidos. Devem eles dar a sua valiosa ajuda para que se possa resolver um problema por demais complexo".

Os reflexos da crise

E concluindo:

— "O encarecimento espantoso da vida como reflexo de longos anos de guerra veio agravar ainda mais a questão. Basta pensar, por exemplo, na aquisição do leite para tantas crianças, pelo preço elevadissimo porque está sendo vendido agora. Não podendo fazer face a essa contingência vê-se a maioria dos asilos obrigada a limitar o número de seus assistidos.

Posso citar, entre outros, o caso da "Associação Tutelar de Menores", fundada pelo saudoso Melo Matos e atualmente dirigida por mim e pela viuva Melo Matos: Sem recursos, viu-se na contingência de limitar as internações. Como já afirmei, o problema é sério e muito complexo, necessitando da cooperação e do esforço de todos".

Explodiu um avião da Panair!

(Conclusão da 1ª. pág.

criatura que estava trabalhando nas proximidades, com o estrondo da explosão, ficou desacordada.

Segundo informações obtidas nesta capital, o avião conduzia no seu bojo gazolina para seis horas de vôo, o que certamente determinou a violência da explosão e do incêndio.

As primeiras horas de ontem, noticias inquietantes começaram a circular no Rio. Aludiam tais noticias, ainda em forma de boatos, a um pavoroso desastre de aviação que teria ocorrido com um grande transporte aéreo de passageiros.

Com o fim de apurar a veracidade da sensacional noticia, a reportagem de A MANHÃ procurou as empresas de transporte aéreo. Entre outras, indagamos da "Panair do Brasil, Sociedade Anônima", algo a respeito. Obtivemos dali resposta negativa quanto ao propalado acidente com um dos seus aparelhos. Entretanto, já as informações que nos chegavam apontavam detalhes que indicavam como desaparecido o avião daquela companhia que decolou de Belo Horizonte, às 16 horas de ontem, devendo atingir o Rio de Janeiro às 17 horas mais ou menos.

Um "Douglas" da Panair!

Já às 21 horas, depois de insistirmos muito junto à empresa referida, obtinhamos, com os nossos próprios recursos, a confirmação de que, realmente, algo de anormal se passava com o avião da "Panair do Brasil S.A.", que conduzia 21 passageiros, além da tripulação, de Belo Horizonte para o Rio.

Tentando localizar o aparelho

Lutando com as maiores dificuldades, por falta de melhores informes, a reportagem procurou suprir essa falta, empenhando-se junto às autoridades, afim de conseguí-las ainda a tempo de dar às mesmas a publicidade.

Assim, às 23 horas conseguimos falar ao prefeito de Lafaiete, cidade que fica na rota dos aviões que fazem aquela linha. Gentilmente o sr. Mário Pereira, atendendo-nos, disse:

— "Sôbre o assunto sou capaz de dizer que desde as 18 h estou sendo solicitado pela Aerea de Belo Horizonte. Daqui da capital pedemme noticias de um avião de passageiros, cujo paradeiro causa apreensão."

Voando a 8 mil pés e névoa densa!

Da capital mineira soube-se que o avião desaparecido o "falou" pela última vez a altitude de cerca de oito e acusou péssimas condições de visibilidade, pois enfrentava uma muito intensa.

Péssimas as condições de vôo — Regressou outros aviões

Dois aviões de passageiros, pertencente à "Aerovia" e ou à Navegação Aérea Brasileira que se destinavam a Belo Horizonte, depois de sobrevoarem a referida cidade, regressaram ao Rio, não podendo aterissar devido às péssimas condições atmosféricas.

Comunicação oficial da Panair

"Panair do Brasil comunica:

— O avião PP-PCH que decolou do aeroporto de Lagoa Santa, Belo Horizonte, às 16 horas de ontem com destino ao Rio de Janeiro, deixou de comunicar-se pelo rádio com as estações da empresa a partir de 16:38 quando sobrevoava as imediações da cidade de Lafaiete, no Estado de Minas Gerais. O aparelho, um Douglas DC-3, conduzia os seguintes passageiros: Francisco Pantaleão Santos, Ana Cruz Santos, Aida Gonçalves, Francisco Xavier Wikrota, Geraldo Vieira, Benedito Carvalho Nogueira, Edith Coutinho, Maria Conceição Lessa Azeredo, Eulogio Calazans, Vieitez, Eduard J. Montagne Silbeer, Antonio Fernandes Peixoto, Ambrosio Abel Silva, José Cuperino Sacramento, José Albertino Gomarães, Francisco Assis Quintanilha, Claudia Ianone, Ary Petti, Graça Leite de Souza, José Leite de Souza, Beatriz Leite de Souza e Edésio Pereira Dias. A aeronave era comandada pelo piloto Otavio Bezerra Cavalcanti e tendo como co-piloto Antonio Almeida Machado, radio-telegrafista, R. S. Nogueira e comissário Joaquim Pinheiro Lourenço".

Um dos mais competentes da Panair

O co-piloto Antonio de Almeida Machado é tido como um dos mais competentes pilotos que exerce atividade na "Panair". Há anos que êle trabalha na empresa e na sua folha de serviço está consignado ter sido o piloto Almeida Machado escolhido especialmente pelas Forças Norte Americanas para conduzir aviões de transporte.

Um alarma falso

Na confuso que perdura sobre o paradeiro do avião, já nas primeiras horas de hoje, era dado como se o referido aparelho tivesse descido em Marambaia, caído em Araruama mesmo no territorio fluminense, apontando-se a cidade vizinha de Caxias como o local da queda. Entretanto, o delegado Amil Ney Richard que se encontrava em diligências desde a nossa primeira comunicação com Caxias, informou-nos que nenhum fundamento tinha a notícia.

Teve um trágico pressentimento

Dentre os passageiros que se encontram a bordo do avião desaparecido, acha-se o casal Francisco Pantaleão dos Santos e Afina Cruz Santos. Recém-casados estavam em viagem de nupcias: seu casamento tivera lugar no dia 14 deste mês e iam residir, com a mãe do noivo, na avenida Copacabana. O sr. Ataulpa, pai da referida jovem, reside à rua do Ginchorro, n.º 18 em Catumbi e teve o pressentimento de um desastre. Tanto assim que, procurou comunicar-se telefonicamente com a filha e genro para aconselha-los a adiar a viagem, o que não conseguiu.

Casava-se hoje!

Outro passageiro, Ary Petti casava-se, hoje nesta capital, na Igreja de São José. O sr. Ary Petti vinha ha mais de 30 dias solicitando reserva de passagem. Entretanto nada conseguira até então. Teria embarcado ante ontem em Uberaba, não fosse a greve pessoal da "Panair" naquela cidade. Isto forçou o passageiro a o avião desaparecido a viajar por terra até Belo Horizonte, onde tomou lugar na aeronave desaparecida.

O sr. Francisco Pantaleão Santos que realizava sua viagem de nupcias, é funcionario do seu Historico, nesta Capital.

Outros detalhes

O passageiro Geraldo Fr Vieira é casado com a sen Lourdes Vieira e reside à Silva Guimarães, n. 35, casa.

—o—

O sr. Ari Pitte é fiscal da teira agricola do Banco do Brasil e fôra nomeado há pouco mais de cinco meses para aquele cargo.

—o—

Graziela Leite de Souza, passageira do avião sinistrado reside no Rio, à Avenida Portugal 368, apto. 38.

Amanhecerá no Rio o brigadeiro Eduardo Gomes

Brigadeiro Eduardo Gomes

BELEM, 27 (Especial para A MANHÃ) — O avião que conduz o brigadeiro Eduardo Gomes que regressa dos Estados Unidos desceu hoje no Aeroporto de Valdecans, distante uma hora desta Capital. O ilustre passageiro almoçou, tendo demonstrado a sua intenção de prosseguir viagem para o Rio, algumas horas depois. Assim o avião deverá amanhecer na Capital da República.

O diretor da Ata da Câmara dos Deputados

Assumiu o cargo o sr. Silvio de Brito

Iniciado o curso normal dos serviços da Câmara dos Deputados, assumiu o cargo de diretor da Ata dessa Casa do Congresso Nacional o sr. Silvio de Brito, um de seus mais antigos funcionários.

Na Assembléia Constituinte, o sr. Silvio de Brito, que é tambem jornalista profissional, teve a sua atividade aproveitada não só nos árduos trabalhos da Comissão de Constituição, como na delicada missão de chefiar o Gabinete do Lider da Maioria, o então senador Nereu Ramos, que, ao ser investido, agora, no exercicio do elevado mandato de Vice-Presidente da República, lhe dirigiu a seguinte carta:

"Rio, 23-9-46 — Meu caro dr. Silvio de Brito. O encerramento dos trabalhos da Assembléia Constituinte e o novo posto que me coube assumir privaram-me de sua companhia, a que já me acostumara por quase oito meses de frutuoso convivio, em que me foi dado apreciar as suas qualidades de cidadão e funcionário.

No momento em que lhe trago as minhas despedidas, quero deixar-lhe os meus agradecimentos pela magnifica e devotada colaboração que me prestou. Com muito apreço, (a) Nereu Ramos".

JUBILEU DE SANTA TEREZINHA

PARIS, 27 (A.F.P.) Vão ter início no próximo domingo em Lisieux, as grandes festas comemorativas do ano jubilar de Santa Terezinha do Menino Jesus.

EXONERADO O PRESIDENTE DO I.A.P.C.

Por decreto assinado ontem pelo presidente da Republica foi exonerado o Sr. Antonio Emilio Fa[illegible] das funções de presidente do Instituto dos Comerciários. Segundo conseguimos apurar, no Ministério do Trabalho, foi indicado para a direção daquela autarquia o jornalista Genaro Bittencourt.

UM IMPORTANTE NUCLEO AGRONOMICO DO BRASIL

Impressões de Pernambuco, terra de trabalho e de progresso
Sentenciados quase livres que se reeducam numa penitenciária — Fomento sob base científica

Bela colônia agrícola onde os sentenciados vivem com suas famílias readaptando-se para o novo convívio com a sociedade

Atendendo a um convite do secretário da Agricultura de Pernambuco, agrônomo João de Deus Vieira Dias, professor da Escola Superior de Agricultura daqui, redator de A MANHÃ acaba de passar cêrca de dez dias nesse Estado, realizando um inquérito em tôrno de sua situação econômica e das possibilidades que êle tem, para ampliar as suas fontes de riqueza.

Recife tem uma imprensa viva, significa tradição de cultura, é porto que centraliza todo o comércio de vasta região, fábricas, todas as condições para uma capital da época que vivemos.

Pernambuco possui um dos mais brilhantes núcleos agronômicos do Brasil, onde trabalham mais de cem técnicos, reunidos em serviços federais e estaduais, os quais atiram em perfeita articulação, que tem assegurado os melhores resultados em favor do fomento e da racionalização da produção no Estado. Há um elo entre a Seção de Fomento Agrícola do Ministério da Agricultura e a Secretaria da Agricultura.

A Secretaria da Agricultura, Indústria e Comércio compõe-se do Instituto de Pesquisas Agronômicas e da Escola Superior de Agricultura de Pernambuco, das Diretorias da Produção Animal e Vegetal, do Departamento Estadual de Estatística, do Departamento de Assistência ao Cooperativismo, etc., alem da Penitenciária Agrícola de Itamaracá, que acaba de ser transferida para a Diretoria do Interior. Sua dotação orçamentária, para 1946, é de aproximadamente, vinte e um milhões e quinhentos mil cruzeiros.

A Diretoria da Produção Vegetal realiza os seus trabalhos através de cinco zonas agrícolas, sediadas no interior do Estado, e em cooperação com as vinte associações rurais que Pernambuco já fundou; já a Diretoria da Produção Animal possui amplo e perfeito recinto de exposições na capital — onde se realiza, todos os anos, a grandiosa Exposição Nordestina de Animais, — cinco fazendas de criação e mais trinta estações de monta provisórias, estabelecimentos estes localizados nas regiões em que a pecuária é a principal atividade dos agricultores pernambucanos.

SENTENCIADOS QUE SÃO AGRICULTORES QUASE LIVRES

Nosso redator dedicou um dia inteiro à notavel Penitenciária Agrícola sediada no sul da ilha de Itamaracá, que pertence ao Município de Igarassú, ocupando alguns hectares dos 54 quilômetros quadrados de área da belíssima ilha em que os coqueirais dão a nota típica de tôda a região. Seu diretor, e antigo secretário, é o sr. Benjamin Morais Cavalcanti, um jovem e esforçado administrador, que nos acompanhou pacientemente, respondendo às nossas quase impertinentes perguntas... Na PAI, os seus 300 detentos recebem um tratamento moderno, de cuidadosa re-educação, procurando recuperá-los para a sociedade; após prévio período de observação, e sempre segundo o seu comportamento, o detento vai obtendo, dia a dia, maiores graus, até poder residir com sua família em casa independente, em terra para cultivar, com a assistência do Estado, quando, enfim; 50 sentenciados estão, atualmente, dêste regime. Os efeitos de tal orientação são maravilhosamente favoraveis. A PAI possui lavouras modelares e bem conduzidas com o maior rendimento técnico. Ali se vê, mesmo, o melhor plantel de gado holandês da Secretaria da Agricultura; a penitenciária, chama a atenção do visitante pela ordem, disciplina e limpeza observadas. Fundada em 1942, na PAI só se registraram, daqui, 15 fugas, apesar de tudo e das facilidades existentes para a evasão para o continente.

Ao fim do dia que ali passamos bem compreendemos o orgulho que o secretário da Agricultura, professor João Dias, tem da antiga repartição.

DIVULGAÇÃO AGRICOLA

Sob a direção do agrônomo Renato Velho, organiza-se, na Secretaria da Agricultura, o Serviço de Propaganda Agrícola, que se vem ligando com o Serviço de Informação Agrícola do Ministério da Agricultura e que poderá ser muito útil à economia rural pernambucana. A "Semana Ruralista", realizada agora de 15 a 21 de setembro, em Caruaru, foi uma iniciativa do S. D. A., que deverá ampliar os seus trabalhos em 1947. O secretário da Agricultura, professor João Dias, quer prestigiar o S. D. A., pois está convencido das vantagens de uma divulgação rural bem conduzida, que oriente com honestidade os produtores rurais do Estado, utilizando a imprensa, o rádio, o cinema, as publicações bem feitas, as "Semanas Ruralistas", e as exposições.

A Secretaria já mantém uma ótima revista, o "Boletim da SAIC"; outrossim, há seis anos que um veterinário dos seus quadros, o dr. Vicente Lacerda, mantém, por iniciativa própria, "Os Serões do Fazendeiro", programa que é irradiado, às quintas-feiras, pela Radio Clube de Pernambuco e que deverá ter melhor cooperação da Secretaria; alem disso, a SAIC deverá lançar, ela própria, e por intermédio do Serviço de Divulgação Agrícola, um programa para os agricultores pernambucanos.

FACILIDADES PARA OS AGRICULTORES

Em Pernambuco, como já salientamos, o fomento agrícola se realiza através da inteira cooperação entre os govêrnos estadual e federal. A Diretoria da Produção Vegetal é dirigida, atualmente, pelo agrônomo Achiles Schuller e outro técnico bem conhecido no Estado, o dr. Carlos Bello Filho, chefia a Secção de Fomento Agrícola do Ministério da Agricultura. A soma de esforços e recursos possibilita o estudo e a solução eficiente para os problemas rurais de Pernambuco. O Estado mantém, há seis anos, em Bongi, arredores do Recife, uma Estação Experimental de Fruticultura, dirigida pelo agrônomo Arlindo Sá Cavalcanti, que, como todos os seus colegas, foi muito gentil com o representante de A MANHÃ, atendendo com sinceridade às nossas indagações e tudo nos mostrando. A Estação está mal localizada — solo pobre em região castigada de ventos, constituindo condições inadequadas à cultura de plantações frutíferas — mas, graças aos esforços de seu organizador e diretor, atende satisfatoriamente às finalidades, beneficiando os agricultores pernambucanos. Cultiva-se, ali, o coqueiro-anão, a mangueira, o abacateiro, um pouco de citrus, árvores ornamentais, etc.

A Estação mantém pequeno campo na ilha de Itamaracá; para se ter uma idéia das facilidades que a Secretaria da Agricultura proporciona aos produtores rurais de Pernambuco, basta informar que a Estação de Bongi vende mudas de fruteiras, de Cr$ 1,00 (citrus) até Cr$ 15,00 (coqueiro-anão), sem despesas de transporte. Para os agricultores sócios de cooperativas, êsses preços ainda são reduzidos à metade; assim, só não planta árvores frutíferas quem não quer — e pouca gente deixa de gozar de tais vantagens, registrando-se, de ano para ano, maior movimento na Estação. Para que o leitor de A MANHÃ avalie o que representam esses preços, queremos lembrar-lhe que, enquanto um agricultor cooperado de Pernambuco paga Cr$ 7,50 por uma muda de coqueiro-anão, em Recife os particulares vendem essa muda a Cr$ 30,00 — e aqui no Rio o preço mínimo dessa palmácea é de Cr$ 80,00!...

BASE AGRONOMICA PARA A SOLUÇÃO DOS PROBLEMAS RURAIS

O Instituto de Pesquisas Agronômicas e a Escola Superior de Agricultura de Pernambuco, que a Secretaria da Agricultura mantém em Dois Irmãos a poucos minutos da Capital mas em um ambiente de grande beleza panorâmica, com todos os recursos para a pesquisa e o ensino moderno da Agronomia e da Química Industrial, são dois órgãos de que se orgulham todos os técnicos pernambucanos e que entusiasmam quantos os visitam. Observa-se, ali, um grupo de professores e experimentadores que trabalham, estudam e ensinam em perfeita harmonia, sob a orientação segura dos professores Mario Bezerra de Carvalho e Manuel de Almeida Castro. Centro de ciência, ali não se faz, porém, ciência abstrata: IPA e ESAP intervêm diretamente nas atividades agro-pecuárias de Pernambuco, divulgando o que pesquisam, além da formação de novos agrônomos e químicos, que se espalham por todo o país, de preferência na região nordestina. Diversos e importantes serviços da Secretaria dependem diretamente desses estabelecimentos: Sericultura — Piscicultura — Florestal — Jardim Zoo-Botanico. Em Dois Irmãos, o repórter foi encontrar um ambiente idêntico ao da Escola Superior de Agricultura de Viçosa (Minas), onde predomina elevado e louvavel espirito de trabalho em beneficio da coletividade. Graças a êsse espirito os agrônomos pernambucanos estão encontrando diretrizes certas para a economia rural do Estado e podem oferecer soluções para os seus graves problemas, destacadamente para a conservação do solo, reflorestamento, restauração da fertilidade exaurida por uma exploração intensa e secular.

O Estado possui, atualmente, um Serviço de Sericultura que obedece à rigorosa orientação agronômica — e ao qual nos referiremos com mais detalhes em outra reportagem — e ali se faz fomento da piscicultura em larga escala, sob a direção do agrônomo Hermano de Castro, que se vale de amplo trabalho experimental nesse setor desenvolvido, desde 1936, pela Inspetoria Federal de Obras Contra as Secas, através da sua Comissão Técnica de Piscicultura. O agrônomo Castro, como é óbvio, também já tem valiosas observações pessoais, mas evita duplicidade de serviço, adotando os rumos estabelecidos pela IFOCS, baseado neles, fez-se o peixamento dos açudes com o Tucunaré e o Apaiará, dois peixes da Amazonia, que estão contribuindo excelentemente para melhorar a alimentação sertaneja.

O problema florestal em Pernambuco é gravissimo: "Há séculos — salientou o sandôso agrônomo Fernandes e Silva, em 1932, — outra coisa não se tem feito, nos sertões, do que devastar as suas florestas, sem ao menos aproveitar os terrenos desnudados para intensificação da agricultura ou para a formação de campos artificiais para a criação de gado. De modo que as raras florestas vão sendo substituidas por capoeiras, carrascais e sapesais improdutivos". O Estado consome, por ano, mais de dois milhões de toneladas em lenha e madeira, segundo calculo do agrônomo Vasconcelos Sobrinho, desnudando-se progressivamente, de tal modo que apenas 30 por cento de sua área são cobertos de matas. atualmente, quando, segundo Alberto Lofgren, precisaria dispor de dez vezes mais, no mínimo, "para corresponder às necessidades econômicas da população". Vê-se, pois, a imensidade da tarefa que terá de ser realizada pelo Serviço Florestal de Pernambuco, o qual tem uma visão perfeita do problema e o está enfrentando decisivamente. Aqui no sul não soubemos disso, mas a iniciativa particular, em Pernambuco, com a assistência do S. F., já plantou, nos últimos anos, cerca de vinte milhões de eucaliptos. Roosevelt disse que "o problema florestal é o mais vital dos problemas internos dos Estados Unidos" e suas palavras se aplicam ao nordeste e a Pernambuco, em particular.

AVIÕES MODERNOS EM DEMONSTRAÇÃO

WASHINGTON, 27 (A. F. P.) — Cinquenta tipos de aviões ultramodernos, com equipamento de rádio, radar e televisão, aplicados à segurança da aviação comercial, serão demonstrados em vôo e no sólo, em Nova York, e em Indianópolis, até o dia 26 de outubro próximo, na presença de representantes de 62 nações, dentre as quais, a França.

20 MILHÕES DE LIBRAS PARA OS PROJETEIS-FOGUETES

LONDRES, 27 (R.) — A Grã-Bretanha despenderá vinte milhões de libras esterlines com os projeteis-foguetes nos próximos três anos, ao que informa hoje o "Daily Express" que acrescenta que as despesas anuais com tais experiências serão de dez milhões de libras.

Condenados os autores do assassinio do diretor da Santa Casa de Bagé

DESFECHO SENSACIONAL DO PROCESSO-CRIME EM QUE SE VIU ENVOLVIDO O DR. GAFFRÉE, SUJEITO AGORA A PENA DE 15 ANOS DE PRISÃO

PÔRTO ALEGRE, 27 (Do correspondente de A MANHÃ) — O rumoroso caso do assassinio do radiologista da Santa Casa de Bagé, dr. Walter Brandão Aguiar, que tanto impressionou a opinião publica, foi julgado. Essa impressão tornou-se tanto mais forte quando se soube que os protagonistas do emocionante episodio pertenciam a familias importantes e conhecidas.

As investigações em tôrno do fato delituoso tornou-se tarefa dificilima para a policia. Sôbre o acusado dr. Gaffrée pesavam graves suspeitas, mas a sua influencia e o seu prestigio de homem de destaque, facilitaram-lhe grandemente poder esquivar-se da culpabilidade que se lhe atribuia. Daí a cautela com que teve a policia de desenvolver as necessarias diligencias.

Como foi divulgado à época do crime, êste fora provocado por seria desinteligencia entre o dr. Candido Gaffrée e a sua vitima, desinteligencia essa que culminou com uma luta corporal entre ambos. Graças, porem, a intervenção de amigos, os inimigos conciliaram-se logo depois. Dantes, entretanto o dr. Gaffrée jurara tomar um desforço. A coisa ficara nesso pé e os contendores aparentemente reconciliados.

Mas, algum tempo depois o dr. Walter Brandão, procurava á policia, manifestando suspeitas de que o seu colega alimentava intenção de realizar o que prometera: tomar um desforço. Isso — acrescentou — segundo me informaram alguns amigos. Contudo a policia não deu maior importancia a denuncia.

Certa tarde de novembro de 1944, quando o dr. Walter Brandão deixava a Santa Casa, foi inopinadamente atacado a faca por um individuo com trajes de peão, que lhe vibrou um golpe mortal. Enquanto a vitima era socorrida, o agressor desaparecia. E o dr. Brandão morria. Mas antes deixara escapar a seguinte frase: "O Gaffrée me pegou traiçoeiramente e eu não pude reagir."

Esta frase e os antecedentes do crime fizeram a policia voltar as vistas para o dr. Gaffrée. Este, ouvido, negou formalmente. Passado algum tempo corre a noticia de que o autor do assassinio fora o peão, uruguaio de nome Schustiam Miére, que havia sido denunciado pela propria sobrinha.

Preso, negou tambem. Porem antes havia revelado quem fora o autor material do crime e mandante: este fora o dr. Gaffrée que lhe dera a quantia de mil e quinhentos cruzeiros. Como se recusasse, a principio, resolveu desencumbir-se da missão, mas, sob ameaça de morte por parte do dr. Gaffrée.

Mais uma vez compareceu a policia o suposto mandante do crime. Desta feita ainda negou categoricamente. Por fim, acareado, com o assassino, revelou afinal toda verdade. Estava assim descoberto o misterio que envolvia o fato. Alem dessa confissão todas as inquirições feita, a respeito incluiram o nome do dr. Gaffrée como o autor intelectual do assassinio do dr. Walter Brandão.

Diante das provas coligidas, segundo telegrama de Bagé, o juiz da comarca dessa cidade vem de dar o seu despacho final, julgando o processo em que são acusados do crime perpetrado contra o dr. Walter Brandão Aguiar. Em consequencia foram condenados a 15 e 18 anos, respectivamente, o dr. Candido Gaffrée, como autor intelectual e Salustiano Miére, como autor material.

A defesa apelou da sentença proferida no processo-crime, que consta de 10 volumes, tendo sido absolvido o indiciado e inspetor João José da Nobrega.

DICIONÁRIO LATINO VERNÁCULO

DOS PROFESSORES

J. F. MARQUES LEITE e A. J. NOVAIS JORDÃO

Dispondo de todos os recursos etmológicos, ortográficos, fonéticos e sintáticos da gramática, constitui elemento imprescindivel aos estudiosos da matéria, bem como a todos os cultores das bôas letras. Além da impecavel técnica empregada para facilidade de consulta, contém precioso repositório literário, histórico, mitológico e geográfico.

VOLUME artisticamente encadernado, Cr$ 90,00

À venda em tôdas as LIVRARIAS. Pedidos à

Editôra A NOITE-Pr. Mauá 7-4.° and.

Atendem-se a pedidos pelo Reembolso Postal, Vales Postais ou cheques.

Para os Srs. Professores, Escritores e Jornalistas faz-se desconto especial sôbre o preço de capa.

Entidades sindicais dão apoio ao titular da pasta

O ministro Octacilio Negrão de Lima recebeu de diversas entidades sindicais telegramas de solidariedade pelas medidas que determinaram a suspensão dos trabalhos do Congresso Sindical os Trabalhadores do Brasil, e por ter providenciado para submeter as teses aprovadas pelas Comissões à Câmara dos Deputados, para estudo e aproveitamento. São os seguintes os sindicatos que subscreveram as referidas mensagens: dos Trabalhadores Metalúrgicos, de S. Paulo; dos Trabalhadores Metalúrgicos de Jaboticabal, Estado de S. Paulo; dos Trabalhadores Metalúrgicos de Caçanduva, Estado de S. Paulo; dos Trabalhadores Metalúrgicos de Ribeirão Estado de S. Paulo; dos Trabalhadores Metalúrgicos de Ribirão Preto, no Estado de S. Paulo; da Federação dos Trabalhadores nas Indústrias da Construção e Mobiliário e da Federação dos Trabalhadores na Indústria do Vestuário, no Estado do Rio Grande do Sul, e da bancada paraense junto ao Congresso Sindical.

O "Queen Mary" estabeleceu novo record

LONDRES, 27 (A. F. P.) — O transatlântico "Queen Mary" efetuou a viagem Halifax-Southampton em três dias, 15 horas e 48 minutos, estabelecendo assim novo "record" de duração minima de viagem. (não porém, de velocidade média).

O *record* precedente era de 3 dias, 15 horas e 48 minutos, estabelecendo assim novo "record" de duração mínima de viagem.

O *record* precendente era de 3 dias, 20 horas e 42 minutos, pertencente ao mesmo navio, e pelo qual recebera a "fita azul".

Foi a de agora sua última viagem como transporte de tropas.

S. COSME E S. DAMIÃO

A proposito da nota que publicamos sob o titulo "São Cosme e São Damião", em nossa edição de ôntem, recebemos atenciosa missiva do nosso leitor, sr. Humberto de Aquino.

Entre outras respeitáveis e justas ponderações, diz o missivista, referindo-se ao nosso registro: "Doutrina que fala à razão pelo sentimento progressivamente evangelizando-se, e, por outro lado, alicerça e fortifica a Fé sem prejuiso da razão, não perfilha, não prescreve, não suscita nas almas e não permite às inteligências, a adoção de atitude e preceituações estéreis e formalísticas de lamentável improdutividade espiritual". Tais conceitos se referem ao Espiritismo, doutrina cristã que aquele nosso leitor esposa.

Demonstração prática aos lavradores de Coelho Neto

Em prosseguimento ao plano de ajuda aos agricultores, determinado pelo prefeito Hildebrando de Góis, constante mesmo do programa que deu origem à instalação e criação da Secretaria Geral da Agricultura, Indústria e Comércio, no próximo domingo, às 13 horas, à Estrada do Portinho, 376, o Departamento de Agricultura fará demonstrações práticas de horticultura e para essas demonstrações estão sendo convidados todos os lavradores cariocas, principalmente para os residentes em Coelho Netto.

MAIS EFICAZ QUE A PENICILINA

ROMA, 27 (A. F. P.) — Um bolor que seria muito mais eficaz que ao que serve de base à penicilina foi descoberto pelo naturalista Giulio Cateni.

O referido bolor é recolhido do carvalho verde existente na região apilina.

Comerciantes autuados pelo Departamento de Abastecimento da Prefeitura em 27 de setembro

Nas suas atividades de ontem, os fiscais do Departamento de Abastecimento autuaram os seguintes estabelecimentos de gêneros alimentícios:

Jorge Sarkin, estabelecido à Av. Santa Cruz, n. 404, fundos, com o comércio de comestíveis, por estar vendendo batata branca misturada com amarela a Cr$ 3,50 o quilo, e cebola nacional despenada a Cr$ 3,60 o quilo, quando deveria vender êstes dois produtos respectivamente por Cr$ 1,90 e Cr$ 3,00; A. Ferreira & Ribeiro, estabelecidos à Av. Santa Cruz, n. 440, com o comércio de comestíveis por não manter em seu estabelecimento a tabela oficial de preços; Ernesto Esteves, estabelecido à rua Manaus, 56, em Realengo, com o comércio de padaria, por não manter em seu estabelecimento a tabela oficial de preços ;pelo mesmo motivo foram autuados ainda os seguintes comerciantes: João da Costa Vaz & Cia. Ltda., estabelecidos à rua Manaus, 41, em Realengo, Manoel Teixeira, estabelecido à Estrada Limite de Agua Branca, n. 1.752, com o comércio de liquidos e comestíveis, Euclides Pinto & Pinto, estabelecidos à Estrada Intendente Magalhães, n. 2.897, com o comércio de liquidos e comestíveis, Assis & Santos, estabelecidos à rua Quito, n. 170, com o comércio de liquidos e comestíveis, Carlos Ferreira Maia, estabelecido à rua Carlina n. 134, com comércio de café e leiteria, Belmiro Ferreira de Almeida, estabelecido à rua Gerson Ferreira, n. 124, com comércio de bar Alves Pereira & Domingues, estabelecidos à rua Gerson Ferreira, n. 12-A, Dias & Cahede, estabelecidos à Estrada Variante Rio-Petrópolis, n. 298-A, com comércio de leiteria e bar, José Lourenço, estabelecido à Avenida Guilherme Maxwell, n. 250-C, com comércio de quitanda e cereais, Fonseca & Tavares, estabelecidos à rua Conde de Bonfim, n. 531-A, com comércio de bar.

FULMINADO POR VIOLENTA DESCARGA ELETRICA

Na Companhia Brasileira de Produtos de Cimento Armado, situada na Avenida Suburbana, 727, ocorreu ontem, cêrca das 16 horas, um grave acidente que causou a morte de um trabalhador pertencente à organização.

Genil Manoel de Andrade, casado, brasileiro, de 33 anos, operário, residente em Belfort Roxo, quando procedia a reparos na casa da fôrça, recebeu violenta descarga, morrendo fulminado ao tocar numa chave de grande voltagem. A delegacia do 19° distrito soube do fato, tendo ali comparecido o comissário de serviço, que providenciou a remoção do corpo para o necroterio do Instituto Médico Legal.

Sôbre as minas de tório e Urânio do Brasil

PARIS, 27 (INS) — O novo semanário comunista "La Vie Sovietique" publicou hoje um artigo em que se acusa a América do Norte de procurar a formação de "um bloco militar panamericano encabeçado pelos Estados Unidos, incompativel com a Carta do Atlântico, pois fere a soberania democrática das nações latino-americanas".

A publicação faz insistência no que qualifica de penetração norte-americana na América Latina, observando que os Estados Unidos ainda mantêm bases militares no Brasil, Cuba, Perú e Equador.

Esta infiltração tem por fim, de acôrdo com o articulista, "controlar as minas de tório e urânio do Brasil e submeter os países latino-americanos à dominação de Washington".

TRIULZI MELHOROU O RECORD SUL-AMERICANO — Noticias que nos chegam de Buenos Aires dizem que o excelente atleta argentino Alberto Triulzi, que correu com sucesso em São Paulo, por ocasião da temporada internacional, melhorou o record continental dos 110 metros com barreiras.

O grande estilista que é atualmente o n.° 1 do Continente, fez o percurso no excelente tempo de 14", 5.

Na gravura, vemos o campeão portenho ao lado de um nosso companheiro e do técnico Fritz, do Pinheiros, de São Paulo.

Despachos, conferências e audiências no Catete

O Presidente da República recebeu, ontem, no Palácio do Catete, para despacho, os srs. Gastão Vidigal, ministro da Fazenda e tenente-brigadeiro Armando Trompowsky, ministro da Aeronáutica; em conferência, o sr. Pereira Lira, chefe de Polícia, e em audiência, uma Comissão de trabalhadores do Estado do Paraná, tendo à frente o deputado Itubens de Melo Braga, uma comissão de operários do Estado de Mato Grosso, tendo à frente o sr. João Martins de Almeida e, o embaixador William Douglas Pawley, dos Estados Unidos.

O presidente fez-se representar

O Presidente da República fez-se representar pelo seu ajudante de ordens, capitão José da Cunha Ribeiro, no lançamento ao mar do hidro-deslizador "Arcen-Ciel", levado a efeito, ontem, no Iate Clube do Rio de Janeiro.

No Catete

Esteve, ontem, no Palácio do Catete, o sr. Edgard Sanchos, em visita de cumprimentos ao Presidente da República, a fim de agradecer a sua nomeação para Juiz do Tribunal Superior do Trabalho.

— Esteve, ontem, no Catete em visita de cortesia ao Presidente da República, pelo seu regresso dos EE. UU., onde esteve em viagem de estudos, o sr. Djalma Maia.

— Afim de convidar o Presidente da República para a recepção da posse do sr. Roberto Simonsen esteve, ontem, no Catete, o acadêmico Claudio de Souza.

— Esteve, ontem, no Palácio do Catete, o sr. Oscar Saraiva, a fim de agradecer ao Presidente da República a sua designação para Delegado do Govêrno da Delegação do Brasil à 29.ª Sessão da Conferência Internacional do Trabalho a se realizar em Montreal, bem como, sua nomeação para a Presidência da Fundação Rádio Mauá.

EMBAIXADOR WILLIAM PAWLEY

Embarca hoje, às 7 horas, no Aeroporto Santos Dumont para os Estados Unidos, o embaixador Norte-Americano acreditado junto ao nosso Govêrno, sr. William D. Pawley. Motivos de saúde levam o diplomata a esta viagem ao seu país.

SEGUE PARA BUENOS AIRES O MINISTRO DA GUATEMALA

Partiu, ontem, para Buenos Aires, pelo "clipper" da Pan American World Airways, o dr. Flavio Herrera, ministro plenipotenciário da Guatemala no Brasil, Argentina e Uruguai, com residência no Rio de Janeiro. O diplomata centro-americano presidiu a delegação de seu país ao V Congresso Postal das Américas e Espanha, recentemente realizado nesta capital.

FOI CONHECER MINAS O NOVO EMBAIXADOR MEXICANO

A fim de conhecer o Estado de Minas, seguiu, ontem, para Belo Horizonte, pelo avião da rêde mineira da Panair do Brasil, o dr. Antonio Villalobos, novo embaixador do México no Brasil, recentemente chegado ao nosso país, a fim de substituir o diplomata Romeo Ortega. O sr. Antonio Villalobos, que é destacado jurista, antigo diretor do Departamento do Trabalho e presidente do Partido da Revolução, seguiu acompanhado de suas filhas, artistas Laura e Gloria Villalobos. Visitará, especialmente, a capital de Ouro Preto, devendo retornar ao Rio, domingo.

Perderam a nacionalidade polonesa

O general Anders e mais 75 oficiais

VARSOVIA, 27 (A. F. P.) — Foi anunciado oficialmente que a nacionalidade polonesa, foi retirada do General Anders e de mais 75 oficiais superiores do Exército da Polônia, residentes no estrangeiro, em virtude do decreto baixado ontem.

DESFILE DE BELEZAS — Em disputa do titulo de "Miss América", concorreram várias beldades de todos os recantos da terra de Tio Sam. Esse certame, realizado em Atlantic City, teve muita repercussão e brilho, como aliás os leitores podem aferir da fotografia acima... Da esquerda para a direita, vemos" Miss Rhode Island", Marilyn Agnes Tripp; "Miss Vermont", Lola Jacqueline Sundberg; "Miss New Mexico", Martha Bernice Cooper; "Miss New York City", Eileen Henry; "Miss Miami Beach", Jim Boyd; "Miss Florida", Jacquelyn Marie Jennings; "Miss Connecticut", Joan E. Turner; "Miss New York State", Violet Meller; "Miss Virginia", Betty Cannon; "Miss Boston", Paula Jerome; "Miss Texas", D. Anne Wisener; "Miss Newark", Dorothy Callahan; e "Miss New Jersey", Helen Sprinitis.

Vida Militar

BOLETIM

Na véspera da travessia do rio Paraná, operação importantíssima, que ia marcar o início da ofensiva aliada contra Lopez, Osorio dirigiu aos soldados do Primeiro Corpo do Exército Brasileiro uma vibrante proclamação em que havia esta famosa e realmente magnífica frase:

"Soldados! é fácil a missão de comandar homens livres: basta mostrar-lhes o caminho do dever"

—x—x—

O General Francisco Borges Fortes, atual Diretor do Ensino do Exército, é um espírito cultivado e sensível. Por isso mesmo recebemos com o maior apreço a sua palavra sôbre uma recente crônica que aqui estampamos a propósito do desfile da Escola Militar em 7 de setembro.

Escreveu-nos o ilustre General Diretor do Ensino:

"A sua formosa apreciação feita à Escola Militar, quando do último desfile, não me surpreendeu, porque conheço e admiro os seus altos méritos de escritor, mas me fez, instintiva e saudosamente rever com os olhos d'alma uma juventude, que, agora, apenas vislumbro muito ao longe, envolta nas brumas do longo tempo que, para mim, passou"

—x—x—

Está em dia a "Revista Militar Brasileira", tradicional publicação militar que era é editada pela Secretaria Geral do Ministério da Guerra.

O último número, correspondente ao semestre janeiro-junho de 1946, encerra a seguinte matéria:

Sugestão para a utilização da Lei do Serviço Militar como instrumento acelerador da cultura do povo brasileiro — Cel. Humberto Martins de Melo; A batalha do Monte das Tabocas — Conferência realizada pelo Cel. J. B. Magalhães, no Ministério da Educação; A extraterritorialidade da força armada em território aliado (Contribuição da Justiça Brasileira) — Auditor Mario Tiburcio Gomes Carneiro; Rodovia Caceres-Porto Esperidião-Vila Bela (Guaporé) — Conferência realizada no Instituto de Colonização Nacional pelo Major Clodoaldo de Oliveira Bastos; A F. E. B. na Italia, vista por um oficial de 1ª Seção do Estado-Maior — Ten. Cel. Altair Franco Ferreira; Reflexo da guerra no Brasil — Cap. Nelson Werneck Sodré; A Batalha de ruptura — Tradução do Cel. Armando de Castro Uchôa; A defensiva (Tendências atuais da doutrina) — Maj. Hugo de Matos Moura; Cidades que agonizam — Gen. F. da Paula Cidade; Guerra mecanizada — Tradução do Cel. Armando de Castro Uchôa; Engenharia de acompanhamento no ataque — Cap. Raul da Cruz Lima Junior; Caxias e a Freguezia do Engenho Velho (Documento inédito que é uma lição e um exemplo) — Monsenhor Mac-Dowell; O sentido de Cristo na vida do Duque de Caxias — Monsenhor Mac-Dowell.

—x—x—

No momento da capitulação os alemães inda procuraram evitar que caissem nas mãos dos peritos aliados alguns dos seus segredos militares. Assim é que desmontaram aviões, máquinas e até um encouraçado de bolso, dispersando suas principais partes numa extensa área.

—x—x—

Nas últimas promoções os quadros da Moto-mecanização brasileira foram prodigamente aquinhoados. Assinalamos entre os promovidos por merecimentos os seguintes moto-mecanizados: Cel. José Teofilo de Arruda, ilustre e competente comandante da primorosa Unidade que é o 1º G. Moto-mecanizado de Reconhecimento; o Ten. Cel. José P. Ribeiro, brilhante oficial de Cavalaria há muito diplomado pela E. M. M.; Maj. Vitor Hugo de Alencar Cabral, moto-mecanizado de tradição, tendo sido entre nós o organizador da instrução de "Transporte e Circulação Automovel", assunto em que continua a ser uma autoridade; Maj. Euro Lobo Martins, de Cavalaria, e que foi um dos mais competentes e produtivos instrutores da Técnica-automovel que já passaram pela E. M. M.

UMBERTO PEREGRINO

MINISTERIO DA GUERRA

PROMOVIDO A GENERAL DO EXÉRCITO O CHEFE DO ESTADO MAIOR GERAL — NOMEAÇÕES, TRANSFERÊNCIAS, CLASSIFICAÇÕES E REFORMAS DE OFICIAIS SUPERIORES — BOLETIM DA DIRETORIA DO PESSOAL

O presidente da República assinou, ontem, decretos na pasta da Guerra, promovendo a General de Exército, o General de Divisão Salvador Cesar Obino.

Nomeando:

— O Cel. Art. Peri Constant Bevilaqua, Chefe do Estado Maior da Zona Centro, cumulativamente com a Chefia do Estado Maior da 2ª Região Militar e 2ª Divisão de Infantaria;

— o Cel. Art. Augusto Frederico de Araujo Corrêa Lima, Chefe da 2ª Divisão do Departamento Geral de Administração;

— o Ten. Cel. Art. Ismar Palmeiro de Escobar, Chefe da Divisão do Pessoal do Departamento Técnico de Produção do Exército;

— o Ten. Cel. Art. Antônio Tibúrcio de Almeida e Souza, Comandante do Centro de Instrução e Defesa Anti-Aérea;

— o Ten. Cel. Art. Carlos Alberto Coêlho, Chefe da Divisão de Contratos e Ajustes do Departamento Técnico de Produção do Exército;

— o Maj. Art. Alberto Americano Freire, Chefe da 2ª Divisão da Diretoria de Recrutamento.

TRANSFERINDO:

— os Majs. Virginio da Gama Lôbo, de Inf., e Durval Custodio Nunes, de Art., do Quadro Ordinário para o Suplementar Privativo;

— os Majs. Guilherme de Lara Tupper, Gentil João Barbato, de Inf. e Sylvio Alves Catão, de Cav. do Quadro Ordinário para o Suplementar Geral;

— o Maj. Jayme Prestes Pacheco, do Quadro Suplementar Geral para o de Estado Maior da Ativa.

CLASSIFICANDO:

— o Ten. Cel. Inf. Antônio Martins de Almeida, no Quadro de Estado Maior da Ativa, retificando, assim, o decreto de 15 de agosto de 1946, que lhe diz respeito.

INCLUINDO:

— o Maj. Inf. Mário de Carvalho Vale, no Quadro de Estado Maior da Ativa.

MANDANDO REVERTER AO SERVIÇO ATIVO:

— O Cap. Art. Manoel Romão Langone;

— o Cap. Eng. Oscar de Araujo Fonseca Filho.

MANDANDO CONTAR:

— ao Cap. Inf. Augusto Paes Barreto, antiguidade dêste pôsto a partir de 7—9—1937.

CONCEDENDO TRANSFERENCIA PARA A RESERVA:

— ao Ten. Cel. Art. Filinto Muller;

— ao Cap. I. E. João José da Silva.

PROMOVENDO:

— a 1º Ten. o 2º Ten. R2 Dr. Edison Pereira da Rosa, Médico;

— a 2º Ten. os Asps. a Of. Osvaldo Távora Buarque, Evandro Lucas de Mourão Rangel, Antônio Guimarães de Menezes, Anibal Calmont de Andrade, Ernesto Gondim Leitão, Jacob David Serruya, Wilson de Sena Muniz, Raimundo Sinval Simões Pães, Heitor Machado Mendes, Mario Ancora da Luz, Jefferson Geraldo Bruno, Pedro Augusto Sampaio, José Lins e Horacio Veiga de Almeida, de Inf.; Alcides Bernardino de Campos, Newton Masson Pereira de Andrade, Miguel de Oliveira Assam Auja, Luciano de Figueiredo Mesquita, Aloysio de Paula Fonseca, Mario Romeu de Lucca, Jorge Bussab, Raoul Loes e Mario Calfat, de Cav.; Mario de Pina Figueiredo, Haroldo Jezler, Silvio de Carvalho Pinto Junior, Roger Jenri Weller, Pietro João Guilherme Ghirardi, Pedro Ferreira da Silva e Paulo Nelson Pereira, de Eng.; Alberto Guimarães Pereira, Durcidio Lopes Romeiro, Frutuoso Ferreira Filho, Ezzio Aureo Cavazza e Orlando Dias Pereira, I.E.

NOMEANDO:

— 2º Ten. R2 o dr. Moisés Gouvêia Coêlho, Médico; Sebastião Ferreira Fonseca, Lauro Kruschewsky Gomes Ribeiro, Walter José de Carvalho, Gil Rodrigues de Matos e Ricardo Machado Fagundes, Dentistas.

REFORMANDO:

— os 2ºs Tens. R1 Mario Cabral de Vasconcelos, João Francisco da Silva Regis e Nady de Paula Cardoso, de Inf.

CONCEDENDO TRANSFERÊNCIA PARA A RESERVA:

— Ao Cap. R2 Arthur Paulo dos Santos, de Inf.

O PREÇO DO CERTIFICADO DE RESERVISTA

Em aviso de ontem, o ministro Canrobert Pereira da Costa arbitrou os seguintes valores para indenização de certificados inutilizados: Cr$ 0,50 por certificado de alistamento — Cr$ 3,00 por certificado de reservista de 1ª, 2ª e 3ª categoria e de isenção. Os certificados inutilizados acompanhados do valor da indenização deverão ser remetidos à Diretoria de Recrutamento. Só a essa Diretoria compete incinerar e descarregar os certificados inutilizados.

DESLIGAMENTO DOS OFICIAIS DA RESERVA

Solucionando uma consulta o ministro da Guerra declarou em aviso de ontem, que o desligamento do oficial da reserva, licenciado, que se ache em goze de férias só deverá ser efetivado após a sua apresentação por conclusão das mesmas.

APÓS COMPLETAREM 9 ANOS

Solucionando uma consulta o ministro Canrobert Pereira da Costa declarou, em aviso de ontem, que os sargentos que servem em Contingentes, Sub-unidades de Fronteira, nos termos do artigo 1º, parágrafo único do Decreto 9.763 de 1º de Junho de 1942, após completarem 9 anos de serviço poderão ser transferidos para outra unidade do Exército.

ESCRIVÃO DE INQUERITO POLICIAL-MILITAR

Foi designado o 2º Sargento Oto Nunes Ravasco, do 1º Regimento de Cavalaria de Guardas, Escrivão do Inquerito Policial-Militar de que se acha encarregado o Capitão Humberto Melchior Carneiro de Mendonça

Boletim da Diretoria do Pessoal

DEPARTAMENTO GERAL DE ADMINISTRAÇÃO — DIRETORIA DO PESSOAL — GABINETE — Q. G. DO EXERCITO — CAPITAL FEDERAL, 27 DE SETEMBRO DE 1946 — BOLETIM INTERNO N.º 88

Publico, de ordem do Ministro, para a devida execução, o seguinte:

APRESENTAÇÃO DE OFICIAIS — Apresentaram-se, ontem, a esta Diretoria, pelos motivos abaixo, os seguintes oficiais:

ARMA DE ARTILHARIA — Coronels José Bina Machado, do G. W., por ter assumido o comando do Grupamento Oeste; Hermes de Melo Portela, do S. M. B. da 1.ª R. M., por ter sido promovido, transferido para a reserva e ficar adido àquele Serviço, para passagem de encargos; Tenente coronel Pedro Luiz Monteiro de Barros, do 2.º G. A. C., por ter passado o comando de G. W. e entrado em férias; Capitães Elizário Paiva, do I-2.º R. O. 105 por conclusão de estágio na E. A. O. e recolher-se; Leontino Nunes de Andrade, da E. M. Resende, por ter sido efetivado no Magistério Militar, em consequência desligado da E. A. O. a 26 do corrente e recolher-se; 1ºs. tenentes Raimundo Nonato dos Santos, do 2.º R. O. 108, por conclusão de estágio na E. A. O. e recolher-se; Olinto de Souza, do 8.º R. A. M. 75, por conclusão de férias e regressar à sua unidade no proximo dia 30; 2ºs. tenentes Abilio Ferreira Cildes, do 2.º G. O. 155, por conclusão de estágio e ter que recolher-se; R-1. Manuel de Andrade Machado, desta Diretoria, por conclusão de férias.

ARMA DS CAVALARIA — Tenente coronel Luiz Spencer Galvão, do Q. G. da 1.ª R. M., por ter sido promovido, transferido para reserva e continuar adido àquele Q. G. para passarem de encargos; Major Afonso Henriques de Souza Gomes, da D. M. M., por ter sido transferido do Q. O. para o Q. S. G., designado para servir nessa Diretoria e desligado de adido ao 3.º B. C. C.; Capitães Domingos Fernandes, da E. M. Rezende, por ter sido efetivado no Magistério Militar como Adjunto de Catedrático de Analítica e Cálculo, desligado da E. A. O. e recolher-se; Hiram Miranda, do 2.º Esq. Rec. Mec., por ter que regressar à sede da 7.ª R. M. de onde veio a serviço daquela Região.

ARMA DE ENGENHARIA — 2.º tenente R-1 Eduardo Domingos dos Santos, desta Diretoria, por conclusão de férias e ter regressado de Itajubá.

ARMA DE INFANTARIA — João Batista Rangel, do 5.º R. I., por conclusão de estágio na E. A. O. e ter entrado no gôzo de restante de suas férias que terminarão a 17-10-946; Aurélio Alves de Souza Ferreira, do 6.º R. I., por conclusão do curso para o qual foi convocado e regressar a 30 do corrente; Aguinaldo Cândido de Castro, do 1.º R. I., por ter entrado em gôzo de férias regulamentares; Tenente coronel Sinval Autran de Alencastro Graça, do Q. G. da 1.ª R. M., por ter sido promovido, transferido para a reserva e continuar adido àquele Q. G para passagem de encargos; Majores Rafael Tobias de Magalhães, do 6.º R. I., por ter terminado o estágio de familiarização e recolher-se; Amarilio Campos de Matos, do 6.º R. I., por conclusão do "Curso de Familiarização com a Organização Americana"; Capitães José Oiticica Sobrinho, do 4.º R. I., por conclusão de estágio e recolher-se; Manuel João Homem de Melo, do 4.º R. I., por conclusão de estágio na E. A. O. e recolher-se; Pedro José da Silva Neto, do 6.º R. I., por conclusão de estágio e ter que recolher-se; Paulo Correia Lima, do 6.º R. I., por haver terminado o estágio na E. A. O. e recolher-se; Manuel Luiz Machado, do 6.º R. I., por conclusão de estágio na E. A. O. e recolher-se; Terencio Furtado Mendonça Porto, desta Diretoria por ter assumido a chefia da S-1 — D-2; Wilson de Azevedo, da Cia. Gd. Q. G. — 3.ª R. M., por ter sido transferido para essa unidade e entrado em transito; 1ºs. tenentes Henrique Airton Teles Cartaxo, do 4.º R. I., por conclusão de estágio na E. A. O.; José Tomás, do 5.º R. I., por conclusão de estágio na E. A. O. e seguir destino; Valdir da Cruz Soares, do 6.º R. I., por ter terminado um curso de emergência e recolher-se; João Mendes Pinto, do 5.º R. I., por conclusão de estágio na E. A. O. e ter que recolher-se; R-1 José Resende Leite, do II-6.º B. I., por conclusão de estágio na E. A. O. e recolher-se; 1ºs. tenentes Dagoberto Pompilio da Rocha Moreira, do 3.º B. C., por ter vindo a esta capital com permissão do Ministro, dentro da licença de 30 dias concedida pelo Cmtd. da 3.ª R. M.; R-2, José Carlos de Noronha Lessa, ad. ao 11.º R. I., por ter sido chamado a esta capital a fim de receber Medalha de Guerra.

CAPELÃO MILITAR — Capitão Hipolito de Almeida Pedrosa, do Q. G. 9.ª R. M., por ter sido classificado Capelão Militar da Guarnição de Campo Grande.

PERMISSÃO E ADIÇÃO DE OFICIAL — O Ministro permitiu a ida a Buenos Aires do capitão da arma de Cavalaria, Marius Vieira Gonçalves, que se acha adido ao Q. G. da 2.ª Região Militar, aguardando reforma, o qual deve passar a adido a esta Diretoria, para fins de percepção de vencimentos.

Em consequencia, o referido oficial fica adido a esta Diretoria, para êsse fim.

PASSAGEM DE FUNÇÕES — O major Rosauro de A. Suzano, participou haver passado as funções de Chefe da D-2 — S-1, nesta data, ao capitão Terencio Furtado de Mendonça Porto, com os serviços em ordem e em dia.

FALECIMENTO DE SUB-TENENTE — Conforme comunicação feita a esta Diretoria, faleceu, vitima de acidente de trem, o sub-tenente Maximiliano Simanski, do 1.º Btl. Ferroviário.

PROMOÇÃO DE SARGENTOS — Conforme comunicação feita a esta Diretoria, foram promovidos:

Na 1.ª Cia. Leve de Manutenção, em 14 do corrente, a 2.º sgt. mecanico de automovel, o 3.º dito Amancio Pinto; a 3.º sgt. de fileira, o cabo Jovan Machado de Gois Soares.

PREENCHIMENTO DE VAGAS DE SARGENTOS — Autorizo o preenchimento, por promoção, das seguintes vagas de sargentos:

No 2.º Btl. Ferroviário — 2.º sgt. de fileira — 2:

No 7.º R. Eng. — 3.º sgt. de fileira — 3:

Na 2.ª Cia. de Trns. — 3.º sgt. de fileira — 2:

Na 7.ª Cia. Trns — 3.º sgt. de fileira — 2.

3.ª REGIÃO MILITAR — O General Gustavo Cordeiro de Farias participou haver assumido, no dia 26 do corrente, o Comando da 3.ª R. M.

EXPEDIENTE DO MINISTRO: — DESPACHOS: —

Nomeações — 2ºs. tenentes da reserva de 1.ª classe, Arma de Infantaria, José Alberto de Morais, para delegado da 2.ª Delegacia de 2.ª C. R. e José da Silva Nogueira, Adjunto de 4.º C R.; 2.º tenente I. E. reformado, Boaventura de Oliveira Lopes, para empregado no Estabelecimento de Fundos Regional da 3.ª Região Militar; 2.º tenente da reserva de 1.ª classe, José Clemente Fonseca, delegado da 10.ª Delegacia da 11.ª C. R.

— Retificação — A nomeação do 2.º tenente da reserva de 1.ª classe Manuel Serafim dos Santos, constante do Diário Oficial de 16 de agosto ultimo, de delegado da 8.ª Delegacia da 11.ª C. R., para idêntico cargo da 11.ª Delegacia da 1.ª C. R.

PORTARIAS — O Ministro de Estado da Guerra resolve:

DESIGNAR — Por necessidade de serviço, o major da Arma de Infantaria José Durval Figueiredo, Adjunto da Diretoria de Recrutamento.

— Por necessidade do serviço, para servir no Departamento Geral de Administração o major da Arma de Infantaria Guilherme de Lara Tupper.

— Por necessidade de serviço, o major da Arma de Cavalaria Luis Manuel Rodrigues Valença, Fiscal Administrativo do Quartel General da 7.ª Região Militar.

LICENCIAR — Do serviço ativo do Exercito, o tenente coronel do Exercito de 2.ª linha, Arma de Artilharia, Julio José Pereira de Morais.

— O 1.º tenente da reserva de 2.ª classe, Arma de Infantaria, Francisco de Paiva Torres.

NOMEAR — Por necessidade do serviço, Adjunto do Grupamento de Unidades Escolas o major da Arma de Infantaria, Gentil João Barbato.

— O coronel da reserva de 1.ª classe, Arma de Infantaria, Penedo Fedra, Administrador da Fazenda Chapadão, em Campinas.

— REQUERIMENTOS —

Adolfo Roca Dieques, capitão de Infantaria — Cancelamento de punições — Deferido, de acôrdo com o n.º 8 do artigo 73, do decreto n.º 9.233, de 23-3-942;

Adir Tavares de Oliveira — 2.º sargento enfermeiro reservista — Reinclusão — Seja reincluido;

Alcides Pinto Bandeira — 2.º tenente R-1 — Inclusão no Q. A. O. — Indeferido;

Anatalcio Gracioli — 3.º sargento do 9.º R. I. — Cancelamento de punições — Indeferido. O requerente não tem referentes que justifiquem o cancelamento nos termos do decreto n.º 20.874, de 28-3-946;

Angelina Ferreira de Matos — Licenciamento de seu marido, André Ferreira de Matos, soldado do 1.º B. S. — Arquive-se à vista das informações;

Aparicio de Oliveira Varela — 3.º sargento da reserva — Reinclusão — Seja reincluido;

Antonio Alonso — 3.º sargento reservista — Reinclusão — Seja reincluido;

Antonio Caldeira da Luz — 2.º tenente R-2 — Incluso no Q. A. O. — Arquive-se em face de parecer da Comissão de Promoções do Q. A. O.;

Antonio Gurgel do Amaral — 2.º sargento RT-3 do Q. R. E. — Engajamento — Deferido;

Augusto de Azevedo Marques — 2.º sargento musico, 4.º B. C. — Cancelamento de punições — Deferido, de acôrdo com o n.º 8.º do artigo 73 do decreto n.º 9.535, de 23-3-945;

Aurelio da Costa Mendes — 2.º sargento — C. P. O. R. — Salvador — Cancelamento de punições — Indeferido. A anulação implica em considerar injusta ou ilegal a punição. Quanto ao cancelamento a lei fixa dez anos.

Benicio Costa — 1.º tenente R-1 convocado — Cancelamento de punições — Deferido, de acôrdo com o decreto n.º 20.874, de 28-3-946;

Carlos Claudiano da Silva — 2.º sargento reservista — Reinclusão — Seja reincluido;

Custodio Ribeiro de Carvalho — 1.º sargento, 2.º R. I. Mot. — Cancelamento de punições — Deferido de acôrdo com o decreto n.º 20.874, de 28-3-946;

Expedito Mendes Correia — Major de Artilharia — Anulação de punição — Concedo cancelamento das punições, de acôrdo com o decreto n.º 20.874, de 28-3-946;

Francisco Manuel Gomes — 2.º sargento — Batalhão Escola de Engenharia — Cancelamento de notas disciplinares — Deferido, de acôrdo com o decreto n.º 21.863, de 6-7-946;

Gilbras Bruno de Godoi — 3.º sargento reservista — Reinclusão — Seja reincluido;

Heitor Kraz Borges — 2.º sargento reservista — Reinclusão — Seja reincluido;

Helio Amorim Gonçalves — 2.º tenente de Infantaria — Cancelamento de punição — Deferido, de acôrdo com o decreto n.º 20.874, de 28-3-946;

João Fraga — 3.º sargento do 3.º B. C. — Permanencia nas fileiras do Exercito — Deferido, nos termos de Aviso n.º 268, de 21-3-946;

João Manoel de Farias Filho — Capitão de Infantaria — Cancelamento, de acôrdo com o decreto n.º 20.874, de 28-3-946, de punições — Deferido;

João de Oliveira — 2.º tenente farmaceutico R-1 — Reconsideração de despacho — Arquive-se;

Joaquim Alves de Mendonça — Pedindo tornar sem efeito seu licenciamento: 1) — Indeferido, quanto ao que requer; 2) — Seja reincluido e encaminhe-se o processo à D. P.; 3) — A inclusão como 3.º sargento.

Joaquim de Souza — 2.º sargento reservista — Reinclusão — Seja reincluido;

Jocedir de Araujo — Pedindo seja concedido licenciamento em caráter definitivo — Deferido;

Jorge Peixoto Pache de Faria — Transferencia da reserva do Exercito para a da Aeronáutica — Seja transferido da reserva do Exercito para a da Aeronáutica;

José Brasiliano Machado — 2.º sargento do R. E. A. — Anulação de punição — Indeferido por falta de amparo legal;

Josias Barbosa de Araujo — 2.º sargento reservista — Reinclusão — Seja reincluido;

Luiz da Silva Leite — 2.º sargento — Reinclusão — Seja reincluido;

Manuel Juventino da Silva — 1.º sargento D. T. S. — Cancelamento de notas — Deferido, de acôrdo com o decreto n.º 20.874, de 28-3-946;

Manoel Mendonça Bastos — 3.º sargento identif. I. G. — Cancelamento de punições — Deferido de acôrdo com o decreto n.º 20.874, de 28-3-946;

Marot Gui Mário — Pedindo certificado de quitação com o serviço militar — Deferido, à vista dos artigos 18 e 28 das Disposições Constitucionais Transitorias;

Octran Sebastião Pinheiro e Almeida — Capitão de Cavalaria — Cancelamento de punição — Deferido, de acôrdo com o n.º 8 do artigo 73, do decreto n.º 9.535, de 23-3-945;

Osvaldo Ferreira de Souza — 2.º tenente R-2 convocado — Ingresso no Q. A. O. — Indeferido, à vista da informação da C. P. do Q. A. O.;

Oto Augusto Max Braucks — 1.º sargento do Cont. do E. M. E. — Cancelamento de punições — Deferido, de acôrdo com o n.º 5 do art. 73 do decreto n.º 9.535, de 23-3-945;

Paulo Eugenio Pinto Guedes — Capitão de Cavalaria — Cancelamento de punições — Deferido, de acôrdo com o decreto n.º 20.874 de 28-3-946;

Ramiro Correia Junior — Tenente coronel de Artilharia — Pedindo 6 meses para tratamento de saude de acôrdo com o artigo 30, letra A, do C. V. V. M. E. — Deferido;

Reinaldo Macchi — Sub-tenente de Infantaria — Cancelamento de punições — Deferido de acôrdo com o n.º 73, do decreto n.º 9.535, de 23-3-945;

Rui Estrela Saldanha — 2.º sargento — Permanencia nas fileiras do Exercito — Deferido, nos termos do artigo 161 do decreto-lei n.º 6.800, de 23-7-946;

Valdemar Nassar — 2.º sargento do 2.º B. C. C. — Permanencia nas fileiras do Exército — Seja reincluido a contar de 15-1-946, por dois anos, com a graduação que tinha quando da ultima praça no Exercito ativo;

Valdemar de Souza Maia — Reintegração: — 1) — Indefiro o pedido de reinclusão; 2) — Autorizo o E. C. T. a readmitir o requerente;

Valdemar de Souza Matos — 2.º tenente R-2 convocado — Reconsideração de despacho — Mantenho o despacho anterior. Não há dispositivo legal que ampare a pretenção do requerente;

Vildir Guimarães — Cabo da 3.ª Cia. Exp. de Manutenção — Permanencia nas fileiras do Exercito — Seja reincluido a contar de 24-9-945, com a graduação que tinha quando da ultima praça no Exercito ativo;

Valter Moreira — 3.º sargento, 3.º C. E. M. — Permanencia nas fileiras do Exercito — Seja reincluido a contar de 15-2-946, com a graduação que tinha quando da ultima praça no Exercito ativo;

Valter de Sousa — 3.º sargento da 3.º C. E. M. — Permanencia nas fileiras do Exercito — Seja reincluido a contar de 18-1-946, com a graduação que tinha quando da ultima praça no Exercito ativo;

Vilmar Geisler Pimentel — Cabo do 22.º B. C. C. — Permanencia nas fileiras do Exercito — Seja reincluido a contar de 9-11-945, com a graduação que tinha quando da ultima praça no Exercito ativo.

REGRESSO DE OFICIAL GENERAL — O General de Divisão Raimundo Sampaio, Cmt. da 8.ª R. M. comunicou haver regressado da inspeção realizada nos corpos sediados no interior do Estado, deixando de responder pelo expediente de Q. G. R., o major Artur da Costa Seixas, do Q. M. R.

MOVIMENTAÇÃO DE OFICIAIS

Classifico, por necessidade do serviço, nas unidades abaixo, onde serviam, por terem sido tornados insubsistentes os seus licenciamentos do serviço ativo do Exército, os seguintes oficiais da reserva de 2.ª classe:

a) — 1ºs. tenentes Edilberto Correia de Melo no 10.º Regimento de Infantaria, Belo Horizonte; Natal Teixeira Mendes, do 14.º Batalhão de Caçadores, São Luiz; Luiz Pinto de Miranda Montenegro, no Quadro Suplementar Geral (S. E. F. M. G.);

b) — 2ºs. tenentes Dirceu Duarte Calegari e Lafaiete Fabiano Inda, no 1.º B. C., Porto Alegre. O ten. Fabiano servia anteriormente na 1.ª Cia. de Guardas, Porto Alegre.

PERMISSÕES CONCEDIDAS POR ESTA DIRETORIA

OFICIAIS:

Para ir, dentro da disposta que lhe for concedida, pelo seu comandante:

— à Cidade de Curitiba, Estado do Paraná, o coronel da arma de Infantaria, Eduardo de Carvalho Chaves, do C. A. E. E.;

— para passar parte das férias a que tem direito, no Estado de Minas Gerais, o tenente coronel Heitor Mendonça Carneiro da Cunha, adido a Comissão de Promoções do Exercito:

Para passarem os periodos de férias que obtiverem:

— nesta capital, os major Silvio de Azevedo Paim Pamplona, capitães Orlando Pereira do Espirito Santo, ambos procedentes da 4.ª R. M., Raul Pereira Dias Filho, 1ºs. tenentes Raul Moura, Vitorio Duarte Passos, todos da 3.ª Bia. O. C., Celio Dalva Vieira Regueira, do 14.º R. I., adido ao C. P. O. R. de Recife, e médico dr. Licinio Camilo de Souza, procedente da 4.ª R. M. e 2.º tenente Wilson Andrade Pessoa da Silveira, da 3.ª Bia. O. C.;

— na cidade de B. Horizonte, Estado de Minas Gerais, o 1.º tenente João de Souza Neves;

— na cidade de Porto Alegre, Estado do Rio Grande do Sul, o 2.º tenente Dioraci Antonio Castilho do Vale;

— na cidade de Alegrete, Estado do Rio Grande do Sul, o 2.º tenente Luiz da Silva Riera, todos da 3.ª Bia. O. C.;

— na cidade de Maceió, Estado de Alagoas, o 2.º tenente Alamiro Benedito de Abreu, do II-13.º R. I.;

Para vir a esta capital, durante o periodo de férias a que tem direito, o 2.º tenente Helvio Furtado Cesarino, do 24.º B. C.

ASSUNÇÃO DE OFICIAIS — O capitão Terencio Furtado de Mendonça Porto, participou haver recebido do major Rosauro de Araujo Suzano, a chefia da D-2 — S-1, recebendo o serviço em ordem e em dia.

AINDA ALTERAÇÃO DE PRAÇAS — Transfiro por necessidade de serviço, de excedente no 17.º R. C. para o Contingente da Escola Militar de Resende, o soldado Antonio da Cunha.

DESLIGAMENTO DE OFICIAL — Seja desligado de adido a esta Diretoria, o 2.º tenente R-1, convocado, da 14.ª C. R., Francisco Xavier de Oliveira, que, nesta data, entra em transito.

DESLIGAMENTO DE OFICIAL DESTA DIRETORIA — Seja desligado de adido a esta D. P., o major Rosauro de Araujo Suzano, do 2.º Btl. de Fronteiras e que, nesta data, entra em transito.

(a) — GENERAL DE BRIGADA MARIO RAMOS, Diretor do Pessoal.

(a) — CORONEL AMERICO BRAGA, Chefe do Gabinete".

ESCOLA DE APERFEIÇOAMENTO

Departamento dos Correios e Telégrafos

EXAMES DE RADIOTELEGRAFIA

Comunicam-nos da Escola de Aperfeiçoamento dos Correios e Telégrafos, que terão início no dia 29 do corrente, domingo, às oito horas, as provas eliminatórias (Português, Aritmética e Caligrafia) dos exames para candidatos à obtenção de certificado de radiotelegrafista.

Serão, também, chamados a prestação da prova de Aritmética os candidatos à obtenção do certificado de radiotécnico-auxiliar.

Será exigida prova de identidade, não haverá segunda chamada e os candidatos deverão comparecer ao local dos exames (Rua Almirante Cochrane esquina de Conde de Bonfim — Praça Saenz Pena), munidos de lápis tinta

REGRESSA O MINISTRO DA SAUDE PUBLICA DE COSTA RICA

Pelo "clipper" da Pan American World Airways, retornou, ontem, via Port of Spain, o dr. Solon Nuñez, ministro da Saúde Pública e delegado da República de Costa Rica ao I Congresso Interamericano de Medicina, recentemente realizado nesta capital. O dr. Solon Nuñez, ex-ministro da Educação daquele país latino-americano e higienista muito conhecido nos circulos cientificos do continente.

AVIÕES fabricados no Brasil

BUENOS AIRES, 27 (A. F. P.) — Aterrissaram no aerodromo de "El Moron" vários aviões de turismo recentemente fabricados no Brasil. Os referidos aparelhos serão exibidos na Exposição de Aeronautica que se realizará na praça subterrânea da Avenida 9 de Julho.

"LINGUAGEM DOS COURAÇADOS E DAS ÁGUIAS DE AÇO"

MOSCOU, 27 (R.) — Comentando as próximas manobras navais anglo-norte-americanas no mar Egeu, o "Izvestia", órgão oficial soviético, ataca hoje a imprensa turca, "por falar a linguagem dos couraçados e das águias de aço", e declara que as manobras foram organizadas pelos norte-americanos, os quais, por algum motivo, ficaram profundamente preocupados com a defesa de costa turca contra um possivel ataque."

O jornal diz ainda que "houve rumores" de que fôrças terrestres e aéreas turcas tamariam parte nas manobras, bem como as marinhas de guerra grega e turca.

Referindo-se ao destaque dado à noticia das projetadas manobras, pela imprensa turca, o "Izvestia" acrescenta: "Desta vez ninguem fala, ao menos por uma questão de pudor, em "visitas de cortezia."

TRABALHADORES PERNAMBUCANOS NA REDAÇÃO DE "A MANHÃ"

Referem-se os representantes sindicais ao interventor Dermeval Peixoto — "Não temos nenhum partidarismo politico" — afirmam os delegados sindicais que nos visitaram

Em nossa redação, os dois trabalhadores pernambucanos palestram com o redator

Recebemos ontem a visita dos srs. Arnaldo Barbosa Coelho e José Vanderlei Rabelo, delegados, respectivamente, do Sindicato de Oficiais Barbeiros e Cabeleireiros e Similares e dos Trabalhadores nas Indústrias de Torrefação e Moagem, ambos do Estado de Pernambuco, ao Congresso Sindical ultimamente realizado nesta capital. Os dois próceres trabalhistas que mantiveram cordial palestra em nossa redação, tiveram oportunidade de fazer à A MANHÃ oprtunas e interessantes declarações. Damos a seguir o pensamento dos dois delegados sindicais que nos visitaram e que reflete bem o entusiasmo dos trabalhadores nacionais pela promulgação do nosso mais elevado estatuto politico:

"Estamos vivamente interessados em esclarecer que não temos nenhum partidarismo politico; infelizmente a má compreensão de certos elementos criou no último congresso sindical uma atmosfera que muito nos aborreceu.

Pernambuco, nossa terra natal e que aqui representamos, naquele congresso, como delegados dos Sindicatos de Oficiais Barbeiros e Cabeleireiros e Similares e dos Trabalhadores nas Indústrias de Torrefação e Moagem, está perfeitamente integrado nos principios democráticos do atual regime brasileiro. O general Demerval Peixoto, a quem em boa hora o presidente Eurico Dutra entregou os destinos do Estado, tudo tem feito para que nós trabalhadores possamos colaborar nessa politica de confiança que é inspirada pela Carta Constitucional de 46".

Registramos, com muita simpatia, a visita com que nos distinguiram aqueles destacados trabalhadores pernambucanos.

REJEITADO PELA IUGOSLAVIA O PROTESTO GREGO

BELGRADO, 27 (U. P.) — A chancelaria iugoslava entregou à publicidade a nota entregue à Legação da Grécia nesta capital, na qual são desmentidas as alegações gregas de violação do território da Grécia por parte da Iugoslávia.

A referida nota, datada de 23 deste mês, declara que as afirmações dos gregos "carecem inteiramente de fundamento" e acrescenta: — "O govêrno iugoslavo acha-se verdadeiramente surpreendido que o govêrno grego não tenha apresentado provas tangíveis dos supostos incidentes, tendo em conta que os pressupostos incidentes tiveram lugar num ponto onde se encontram as fronteiras iugoslavas e búlgaras".

A nota conclui dizendo: — "Em consequência do exposto, o govêrno iugoslavo rejeita o protesto do govêrno grego por considerá-lo sem fundamento.

MINISTERIO DA AERONAUTICA

O govêrno argentino agradece o auxílio prestado pela FAB aos navios "Buenos Aires" e "Tijuca" — Expressiva nota enviada ao titular da pasta — Normas baixadas em apoio à politica de compressão de despêsas — Promoção de sargentos

O ministro Armando Trompowski recebeu da Embaixada Argentina, por intermédio do Itamaratí, uma nota de agradecimento do govêrno do país amigo pelo auxilio que a Fôrça Aérea Brasileira prestou aos navios mercantes "Buenos Aires" e "Tijuca", os quais, como se sabe, sofreram sério acidente ao longo da costa brasileira do sul.

Na referida nota, assinala-se a eficiente ação desenvolvida por fôrças navais e da Aeronáutica nos trabalhos de salvamento, a identificação das mesmas com a situação perigosa defrontada pelos tripulantes dos navios, e ainda o zêlo com que os altos chefes da Marinha e da Aeronáutica encararam as circunstancias.

Encarece-se a ajuda dos navios de guerra e mercantes e dos aviões da 3ª e 5ª Zonas Aéreas, assim como a atividade do capitão dos portos de Santa Catarina e do pessoal do Rádio Farol Santa Marta. A nota lamenta a perda de vidas de marinheiros brasileiros, acrescentando que eles, "na precipitação provocada pelo entusiasmo da tarefa, cairam em homenagem à solidariedade entre os homens do mar do Brasil e da Argentina".

O embaixador argentino conclui com as seguintes palavras: "Em nome do meu govêrno e no meu próprio, trago as expressões do nosso mais sincero reconhecimento, e ao mesmo tempo solicito fazer chegar aos ministros da Marinha e da Aeronáutica o meu desejo de que tome conhecimento destes sentimentos de gratidão todo o pessoal que atuou no salvamento dos navios "Buenos Aires" e "Tijuca".

DETERMINAÇÕES SÔBRE COMPRESSÃO DE DESPESAS

Justificando a necessidade de ser emprestado apoio objetivo à politica de compressão de despesas, ditada pelo govêrno, bem como a de serem atendidas providências

Finanças do Dia

TRANSFORMAÇÃO INDUSTRIAL

A revolução industrial, nascida com a criação do tear mecânico, desenvolvida pela máquina a vapor, ampliadas pelas novas fontes de energia, a eletricidade, o carvão, o petróleo, etc. e extendida a todos os quadrantes do universo pelo complexo mecanismo de crédito e de comercio entre os povos; essa tão discutida revolução industrial que alterou fundamentalmente a fisionomia econômica dos povos civilizados sairá desta guerra consolidada. Consolidada em virtude dos fundamentos novos em que foi buscar motivos de rejuvenescimento. Como se sabe, a industrialização excessiva de uns poucos povos que entravam em competição de morte uns com os outros, desequilibrara as relações econômicas, tornando-as fontes de dissídios, fomentadores de guerras. Conhecemos, depois da Primeira Guerra Mundial, "dumpings" provocadores que geraram autarquias econômicas alimentadas pelos nacionalismos políticos. Atravessamos, depois de 1918, longo e doloroso período de guerra econômica; ataques incruentos de mercadorias a baixo preço e de qualidade duvidosa para afastar dos mercados velhos concorrentes ou destruir a veleidade de industrialização por parte dos países tradicionalmente agrícolas; defesa tarifária destes a fim de evitar o domínio de seus mercados internos pelos imperialismos econômicos ávidos de novas presas; e, em todos os quadrantes da terra, se viam nuvens densas de inquietação que embalde a diplomacia procurava dissolver através de acordos de efêmera duração.

GIL AMÓRA

SITUAÇÃO DOS PRINCIPAIS MERCADOS

CÂMBIO — O Banco do Brasil, ontem, para cobranças vencidas em geral, para remessas e outras autorizadas, afixou as seguintes taxas: Londres, Cr$ 74.44.16; Berna, Cr$ 4.37.38; Paris, Cr$ 0.15.74; Bruxelas, Cr$ 0.42.71; Stockolmo, Cr$ 4.21.10; Lisboa, Cr$ 0.76.10; New York, Cr$ 18.72; Buenos Aires, Cr$ 4.65.09; Montevidéu, ..., Cr$ 10.60.62; Bolívia, Cr$ 44.67; Chile, Cr$ 60.59; Dinamarca, ..., Cr$ 3.90.08. Ouro Fino — O Banco do Brasil, ontem, comprou a grama de ouro fino na base de 1.000/1.000 em barra ou amoedado ao preço de Cr$ 23,70 e vendeu ao de Cr$ 25,25.

CAFÉ — O mercado funcionou, ontem, em boas condições de firmeza e acusou nova alta nos preços, que assim ficaram bem colocadas. Foram os seguintes os diversos preços vigorantes: Tipo 3, 4, 5 e 6, nominal. Tipo 7,..., Cr$ 56.50 tipo 8, Cr$ 56.00. O movimento estatístico do dia foi o seguinte: Entradas, 11.860 sacas; saídas, 270 sacas; existência, ..., 615.393 sacas.

ALGODÃO — O mercado funcionou, ontem, firme com os preços inalterados. O movimento estatístico do dia foi o seguinte: Entradas, não houve; saídas, 935 fardos; existência, 25.975 fardos.

AÇÚCAR — O mercado funcionou, ontem, sustentado e sem preços declarados. O movimento estatístico do dia foi o seguinte: Entradas, 500 sacas; saídas, 3.951 sacas; existência, 96.653 sacas.

TÍTULOS — O mercado de títulos funcionou, ontem, movimentado, mas os negócios levados a efeito não tiveram grande desenvolvimento, isso porque eram poucos os licitantes de compra e venda de títulos. As apólices da União ao portador estiveram firmes e as nominativas estáveis. As obrigações de guerra regularam também estáveis e quase sem alteração, mantendo-se em boa posição as ações de bancos e companhias.

NÃO PAGAM IMPOSTO DE INDÚSTRIA E PROFISSÕES — A Fazenda do Estado de São Paulo moveu executivo fiscal contra a Sociedade Cooperativa Agrícola Suburbana da Capital, a fim de haver importância correspondente ao impôsto de indústria e profissões, relativo ao exercício de 1943. Defendeu-se a ré, alegando estar isenta de tal impôsto, em virtude do decreto 22.239, de 1932. O juiz de primeira instância rejeitou os embargos oferecidos pela executada à penhora em bens que oferecera para garantia do juízo e da dívida inscrita. A sentença levou em conta a jurisprudência firmada pelo Tribunal do Estado que decidira estarem as cooperativas sujeitas ao pagamento de tal impôsto. A ré agravou para o Tribunal de Apelação, que negou provimento ao recurso. Nasceu daí recurso extraordinário para o Supremo Tribunal Federal, onde o caso foi mandado à Primeira Turma, sendo sorteado relator o ministro Ribeiro da Costa. Na sessão de ontem a Turma não conheceu do recurso por não ser caso.

MOVIMENTO DE VAPORES

VAPORES ESPERADOS		
Vapores	Proced.	Dias
D. Pedro I	Recife	25
Murtinho	Penedo	29
Merlin Lake Viet.	Norte	29
Outubro		
George Weems	R. Jorque	1
W. M. Crist.	Norte	1
Campos Sales	Manaus	0
Caxambú	Belém	8
Mormacgulf	R. Jorque	6
Pará	Belém	7
Stenphtake	Norte	15
Del Santos	R. Prata	15
Brazil Victory	R. Prata	15
Del Alba	R. Prata	20

VAPORES A SAIR		
Vapores	Destinos	Dias
Siderúrgica II	Laguna	28
Pyrineus	Paranaguá	28
São Bento	P. Alegre	30
Waterland	Holanda	30
Aert V. Dernecr	R. Prata	30
Araújo	P. Areia	30
Outubro		
Siderúrgica I	Laguna	5
Uruú	P. Alegre	10
Rijversum	R. Prata	10
Westland	R. Prata	15

ATRACAÇÃO DE VAPORES

Vapores	Armazens	Vapores	Armazens
Campana	p/m	Milosi	1
Squister	2	Great Falls Victory	2
Cantuária	4	Lord Delaware	3
Cogoland	6	Este	6
White Swallow	7	Cantuária	8
Morska Wola	8	Araguari	8/9
Rio Mendoza	9	Leão	9/10

COTAÇÕES DOS PRINCIPAIS VALORES

Espécies e Quant.º	TÍTULOS	Preços	Ult.º Ofertas Vend.º	Ult.º Ofertas Comp.º
UNIÃO:				
	APLS.:	Cr$	Cr$	Cr$
1	Idem, Cr$ 200, ...	190,00		
20	Unif.º ...	900,00		
30	Idem ...	905,00		900,00
207	D. Emis.º Nom.º ...	900,00	910,00	900,00
36000	Idem Cau.º ...	920,00		
130	D. Emis.º pt. ...	800,00	802,00	798,00
181	Reajust.º ...	840,00	845,00	840,00
	Obrgs.º:			
30	Tos.º 1921 ...	1.000,00		1.000,00
100	Tos.º 1932 ...	1.075,00	1.075,00	1.070,00
10	Guerra, Cr$ 100, ...	80,00	80,00	79,50
6	Idem, Cr$ 200, ...	160,00	161,00	160,00
55	Idem, Cr$ 500, ...	401,00		
20	Idem ...	400,00	402,00	400,00
102	Idem, Cr$ 1.000 ...	809,00		
261	Idem ...	810,00	812,00	810,00
100	Idem ...	812,00		
3	Idem, Cr$ 5.000 ...	4050,00		
115	Idem ...	4060,00		
	ESTADUAIS: Apls.:			
17	Minas, 7% pt. ...	950,00		940,00
804	Minas, 1º Ser.º ...	196,00	197,00	196,00
10	Idem ...	195,00		
06	Idem ...	197,00		
400	Idem, 2ª Série ...	185,00		
10	Idem ...	186,00	186,00	185,00
1000	Idem, 3º Série ...	180,00	180,50	
10	Idem ...	181,00		
30	Rod.º E. Rio ...	608,00	606,00	608,00
200	Rod.º R. G. Sul ...	1010,00		1010,00
6	S. Paulo ...	225,00	226,00	223,00
300	Idem, Unif.º ...	1143,00		1144,00
	MUNICIPAIS DO D. FEDERAL			
12	Emp.º 1914 pt. ...	183,00	183,00	182,00
66	Idem, 1931 ...	172,50	173,00	172,50
15	Idem, C/J.º ...	175,00		
	MUNICIPAIS DOS ESTADOS			
40	Niterói ...	195,00		196,00
AÇÕES:				
	BANCOS			
6	Brasil, Cr$ 200, ...	540,00		
132	Idem ...	542,00	545,00	540,00
8	Português Brasil — Cr$ 200,00 Nominat.º ...	380,00	390,00	130,00
	COMPANHIAS:			
250	Brasil Industrial — Cr$ 200,00 ...	460,00		
120	C. Brahma — Pref.º Cr$ 200,00 ...	1000,00		900,00
214	Docas de Santos port. de Cr$ 200.	235,00	236,00	235,00
1250	Imob. Riachuelo de Cr$ 200,00 ...	210,00		
160	B. Mineira pt. — Cr$ 200,00 ...	420,00	425,00	420,00
3	Sid.º Nacional — Cr$ 200,00 ...	133,00		
130	Idem ...	140,00	145,00	140,00
275	Sul Mineira de Eletricidade — Pref.º Cr$ 200,00 ...	203,00		202,00
	DEBÊNTURES:			
300	Bco. L. Brasileiro de Cr$ 200, — 8%	220,00	221,00	220,00

CHEGOU O "CABO DE BUENA ESPERANZA"

Passageiros de destaque a bordo — Desembarcou a espôsa de um ex-ministro iugoslavo — Teria hav ido derrame de pesêtas falsas...

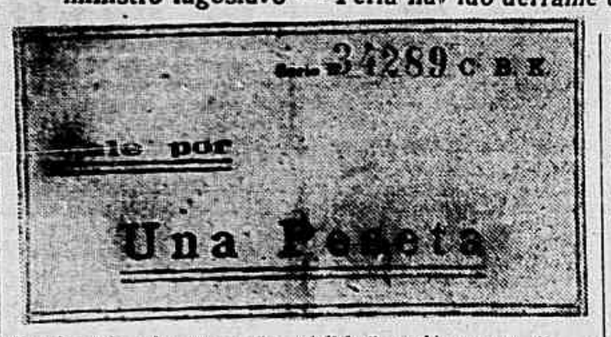

Um dos tais vales que os "espertalhões" cambiaram por dinheiro do bom.

Procedente de Barcelona e escalas, chegou ontem ao porto desta capital, o transatlântico espanhol "Cabo de Boa Esperança", da frota de Ibarra & Cia., consignado a Wilson Sons desta capital. O navio bisco trouxe grande número de passageiros para esta capital, além de 100 emigrantes portugueses que se destinam à lavoura. Entre as figuras proeminentes que se destinavam ao Rio de Janeiro, conseguimos anotar, a sra. Augusto Stojadinovic, esposa do "premier" iugoslavo, no período de 1935 a 1939 e o técnico finlandês, George Lerche, que fez parte da Farben Industrie, uma das mais importantes organizações químicas do universo, situada na Alemanha. Falando à nossa reportagem, declarou-nos aquele especialista em coloridos, que o Brasil está fadado a se tornar uma das grandes potências industriais do mundo, por fôrça da riqueza do nosso solo, onde há exuberância de matérias primas. Adiantou mais que as máquinas suíças agora confeccionadas, são conhecidas como as melhores e seria oportuno que nosso govêrno as comprasse, para nossa industrialização, aplicando nelas o saldo que liberamos na Inglaterra. A esposa do ex-primeiro ministro também teve ocasião de palestrar com o reporter. Disse-nos que seu marido, que ora se encontra na África do Sul, depois de deixar o govêrno da Iugoslávia, nunca mais ali retornou, acrescentando ser deveras lastimável a atual situação do seu país, joguete dos interêsses de terceiros. Terminou por se referir ao Brasil, o fazendo com referências lisongeiras para a nossa pátria, onde declarou vir residir, já cansada das lutas bélicas e políticas travadas no velho continente.

PESETAS FALSAS TROCADAS POR DINHEIRO BOM

Segundo informações que obtivemos pesetas falsas por dinheiro brasileiro, do bom, teriam sido trocadas no "Cabo da Boa Esperança". Ali pouco nos adiantaram a respeito. Entretanto com os informes que colhemos, chegamos à conclusão de não ter sido infundada de todo a notícia que recebemos. De fato a companhia marítima, proprietário do navio, em sua agência de Barcelona e em outros portos espanhóis, recebe, quando do embarque dos passageiros, dinheiro em moeda sonante, a fim de serem evitados furtos a bordo. Guarda-os, mas fornece recibos, os quais são apresentados ao comissário de bordo, que então fornece vales de valore diferentes, de 1, 5 e 25 pesetas, para as despesas durante a viagem, resgatados mais tarde, quando o desembarque se efetua. Foram êsses vales que "espertalhões conseguiram cambiar por dinheiro bom, "tapiando" os incautos de bordo. O assunto, todavia, não foi apurado completamente e segundo parece, estão encarregados das diligências os funcionários da Polícia Marítima, Mário Martins e Ugo Miranda.

Reclamações

FALTA DÁGUA

Moradores da rua Major Mascarenhas, em Todos os Santos, solicitam providências do Departamento de Águas da Prefeitura para a falta do líquido que se vem observando no local há quatro meses obrigando todos os que ali residem a carregar em latas num grande percurso a água indispensável às necessidades diárias.

APELO DOS MORADORES DE ENGENHO DA RAINHA

Os moradores do morro de Engenho da Rainha apesar da grande caixa dágua de 5.000 litros ali existente, não têm uma gota dágua no local uma vez que, não se sabe porque, os engenheiros que fizeram a vistoria naquele depósito, acharam-no inaproveitável.

Assim, todos os que ali residem — e constituem uma grande população — são obrigados a andar, cada vez que pretendem uma lata dágua, quatro quilômetros de morro, para encontrá-la na Avenida dos Democráticos.

E para uma solução a êsse angustioso problema diário, solicitam os moradores locais ao prefeito Hildebrando de Góis, a colocação de uma bica naquele morro, como tem sido feito em outros morros cariocas.

SEVERA VIGILANCIA NO TRIBUNAL DE NUREMBERG

Medidas excepcionais foram adotadas para proteger a serenidade do "veredictum" — Penúltima visita aos grandes criminosos de guerra

NUREMBERG, 27 (A. P. P.) — O Tribunal Militar Internacional determinou a adoção de importantes medidas de segurança a fim de impedir qualquer incidente que possa vir perturbar a serenidade do "veredictum".

O corpo de guardas que exerce a vigilancia externa do Tribunal, assim como internamente fiscalizará a sala de audiência, foi sensivelmente reforçado.

Além disso, não será admitido o porte de pacotes, nem lenços ou sacos de mão na sala ou próximo a ela.

Durante a audiência, pessôa alguma poderá entrar ou sair do recinto, salvo os estenotipistas, representantes do Ministério Público e advogados da defesa.

Além disso, será proibido aos visitantes entrarem ou sairem das galerias durante a audiência.

Todos os salvo-condutos anteriores serão obrigatoriamente substituidos por "tickets" especiais numerados, indicando os lugares que seus possuidores poderão ocupar.

Cada "ticket" somente será válido para uma audiência do Tribunal, seja pela manhã ou à tarde, devendo ainda cada detentor desse cartão pôr a própria assinatura no verso.

Por fim, todo e qualquer avião que tentar sobrevoar esta cidade será imediatamente caçado pelos aparelhos de aviação americana.

A PENULTIMA VISITA

NUREMBERG, 27 (U. P.) — As esposas e filhos dos criminosos de guerra que aguardam o "veredictum" do tribunal de Nuremberg tiveram permissão para visitar hoje, os maiorais da fracassada nobreza nacional-socialista, pela penultima vez, antes que sejam conhecidas as sentenças.

Os parentes dos criminosos de guerra haviam estado sob a falsa impressão de que ainda domingo poderiam visitar os réus, mas foram informados hoje de que amanhã será a última oportunidade para que estejam com os seus maridos e pais.

De um modo geral, a fisionomia alegre e risonha das crianças contrastava com as expressões de sofrimento e acabrunhamento de suas mães. A sra. Goering, ao chegar com sua filhinha, deteve-se um pouco para pedir informações a funcionário norte-americano, enquanto que a loura sra. Shirach passava sem ser reconhecida junto a um pequeno grupo. Tal como as outras esposas de maiorais nazistas, a sra. Schirach apresentou-se sem "maquillage", com meias comuns e um vestido leve.

Quanto a frau Schacht, queixou-se de que o seu marido estava sendo tratado de modo mais "insultoso" do que qualquer outro seu colega de julgamento. Frau Schacht e frau Doenitz, que são orgulhosas de sua origem prussiana, não quiseram qualquer aproximação com frau Sauckel e outras, mulheres cujos maridos haviam sido apenas membros do partido nazista. Em contraste, as sras. Goering e Jodl se mostravam cordiais com todos.

A fim de evitar relatórios sensacionais à imprensa, relativamente às suas entrevistas com seus maridos, as mulheres dos réus foram advertidas de que se falassem à imprensa teriam as suas entrevistas canceladas.

PROIBIDAS AS NOTICIAS ANTECIPADAS

NUREMBERG, 27 (U. P.) — O Tribunal de Crimes de Guerra preveniu hoje, que todo aquele que publicar qualquer noticia antecipada sôbre os vereditos do Tribunal será processado. Ao mesmo tempo, anunciou que no ato da leitura das sentenças não será permitida a presença de fotógrafos na sala do Tribunal.

DEMITIU-SE O EMBAIXADOR POLONES

VARSOVIA, 27 (A.F.P.) — O govêrno aceitou a demissão do sr. Strasburger, embaixador da Polônia em Londres.

OPORTUNIDADE

CURSOS RÁPIDOS DE PRÓTESE DENTÁRIA e ENFERMAGEM em 4 a 12 meses, para qualquer instrução, sexo e nacionalidade. Diurno e noturno. — Av. Franklin Roosevelt, 84 — 10.º, Apto. 1001 — Fone: 42-2762.

Instituto Pindorama

COMPRAS NO ESTRANGEIRO

No primeiro semestre de 1946, o nosso país importou do estrangeiro 2.250.252 toneladas de mercadorias, equivalentes a Cr$ 5.008.656.000,00.

No mesmo período de 1945, as nossas aquisições no exterior foram de 2.009.972, na importância de Cr$ .... 4.263.443.000,00, verificando-se, portanto, no corrente exercício, uma diferença para mais de 150.280 toneladas e Cr$ 1.245.207.000,00, o que indica sensível progresso dêsse comércio.

Nos seis aludidos meses de 1946, as importações que mais pesaram na balança de compras do Brasil foram as seguintes:

ARTIGOS	Cr$
Automoveis	310.244.000,00
Farinha de trigo	308.708.000,00
Carvão de pedra	171.315.000,00
Trigo	158.736.000,00
Gasolina	135.670.000,00
Trilhos e acessorios	126.833.000,00
Maçãs, peras e uvas	102.237.000,00
Vagões	101.531.000,00
Cimento	103.610.000,00
Lâminas e placas	104.585.000,00
Celulose para papel	82.605.000,00

Por classes de mercadorias, os artigos que atingiram maior valor foram os manufaturados no total de Cr$ .... 9.188.412.000,00, vindo em seguida as matérias primas na quantia de Cr$ ... 1.008.943.000,00, cabendo a animais vivos apenas Cr$ 32.477.000,00. E' interessante observar, a respeito das importações de farinha de trigo e de trigo em grão, que as aquisições do primeiro dêsses produtos, de janeiro a junho de 1946, sendo somente de 87.329 toneladas, passaram no ano atual, a toneladas 156.944, constatando-se, como se vê pelo confronto dêstes algarismos, apreciavel aumento.

Quanto ao trigo em grão, a queda foi brutal, pois as importações vieram de 657.606 toneladas, no aludido semestre de 1945, para 89.000 nos mesmos meses de 1946. Estes números caracterizam, nitidamente, a crise que as indústrias de panificação e congêneres vêm atravessando nestes últimos tempos.

O AVIÃO BATEU NO FLANCO DA MONTANHA

LONDRES, 27 (A. F. P.) — Um aviãotransporte da Scottish Airways caiu ao norte de Glasgow, morrendo sete pessoas.

Os mortos são - membros da equipagem e cinco passageiros, todos de nacionalidade britânica.

O acidente foi causado pelas más condições atmosféricas, em virtude das quais o aparelho bateu contra o flanco de uma montanha de 300 metros de altura.

DECRETOS ASSINADOS

O Presidente da Republica assinou os seguintes decretos:

Justiça

Nomeando: Homero Costa e Antonio Lobo de Resende Filho, Juizes do Tribunal Regional Eleitoral do Estado de Minas Gerais; Manuel Eugênio Raulino, Promotor Substituto da 1.ª Seção Judiciária do Território do Acre, padrão K, para exercer o cargo de Promotor Público da Comarca de Tarauacá, no mesmo Território; José Alves Marcondes, Promotor Público Substituto da 2.ª Seção Judiciária do Território de Ponta Porã, padrão K; Geraldo Teles, Promotor Público Substituto, padrão K, para exercer o cargo de Promotor Público da Comarca de Ponta Porã, padrão N.

Removendo, a pedido, Paulo da Silva Coelho, Promotor Público, padrão N, da Justiça do Territórios, da Comarca de Pôrto Murtinho para a de Maracajú, no Território de Ponta Porã.

Concedendo reforma ao sargento Renicio Venancio e ao soldado Olimpio Francisco da Silva — ambos da Policia Militar do Distrito Federal.

Comutando de 11 anos e 4 meses, para 9 anos e 4 meses, a pena do sentenciado Argemiro Modesto Ribeiro.

Concedendo naturalização: a Antonio Gonçalves do Rego, a Alfredo Rodrigues, a Américo do Nascimento, a Caetano Laurenço Saramego, a Ildemundo Martins Correia e a Joaquim de Oliveira Melo, naturais de Portugal; e Szyjo Pracownik, natural da Polonia; a Anunciata Amelia Marozzi, natural da Austria; a Eduardo Scheldegger, natural da Argentina; a Elvira Langor Etein, natural da Austria; e a Rita Boiny Curi, natural da Argentina.

Trabalho

Designando: Camilo Leite Filho e Armando de Almeida, para como representante da providência social, exercer a função de membro da Delegação do Contrôle do Serviço de Alimentação da Previdência Social.

Nomeando: Aldilio Tostes Malta, Délio Barreto de Albuquerque Maranhão, Celso Lana, Joaquim Máximo de Carvalho Junior e Oscar Pena Fontenele, Juiz do Tribunal Regional da 1.ª Região, padrão O; o Juiz do Tribunal Regional do Trabalho da 1.ª Região da Justiça do Trabalho, padrão O, Joaquim Máximo de Carvalho Junior, para exercer o cargo de Presidente do aludido Tribunal; o Juiz do Tribunal Regional do Trabalho da 1.ª Região, padroã O, Délio Barreto de Albuquerque Maranhão, para servir como Vice-Presidente do referido Tribunal; Carlos Mendes Pimentel, Juiz Substituto do Tribunal Regional da 1.ª Região, padrão L; Ruben Prestes Franco, Juiz do Trabalho, Presidente da 4.ª Junta de Conciliação e Julgamento do Distrito Federal, padrão N.

Tornando sem efeito o decreto, pelo qual foi nomeado o Presidente Substituto do Conselho Regional do Trabalho da 1.ª Região, Eduardo Muniz, para exercer o cargo de Juiz do Tribunal Regional do Trabalho, da 1.ª Região, padrão O.

Terça-feira
A NOITE Ilustrada
com as primeiras ilustrações dos acontecimentos da semana

*

Quarta-feira
CARIOCA
com as mais lindas figuras do cinema, os mais destacados elementos do rádio e do teatro e o movimento literário da semana

*

Quinta-feira
Vamos Lêr!
com o necessário para o recreio e ilustração do seu espírito

ESTAS REVISTAS SÃO EDITADAS PELA ★ EMPRÊZA "A NOITE"

Ameaçada a futura safra do café

S. PAULO, 27 (A.) — Na reunião da Sociedade Rural Brasileira, o sr. Antonio Queiroz Teles, tecendo várias considerações sôbre a prolongada seca que se observa no Estado, afirmou que se a estiagem se prolongar a futura safra do café que será muito abaixo do normal, estará ameaçada. A quera de abaundantes chuvas, nestes próximos dias, afastaria o perigo, pois agosto e setembro são os meses mais propicios às nossas melhores floradas na maior parte das regiões de cafés moles no Estado.

Atropelada e morta

Mais um atropelamento ocorreu ontem à tarde, na avenida Presidente Vargas.

A doméstica Maria da Graça, de 73 anos, viuva, de residencia ignorada, cerca das 16 horas, quando procurava atravessar àquela avenida, esquina de Carmo Neto, foi colhida por um automovel, de número ignorado, que por ali passava em grande velocidade.

A infeliz senhora, ao dar entrada na sala de curativos do Hospital do Pronto Socorro, veio a falecer.

Com guia distrital, foi o cadaver recolhido ao necrotério do Instituto Médico Legal.

Vitimado pela explosão da gasolina

Quando procurava consertar um automovel do seu patrão, Manoel Francisco da Silva, contando 33 anos, solteiro e residente à rua Barão da Torre, n. 103, onde trabalha, foi vitimado por um acidente. Para aquele fim Manoel munira-se de um candieiro com o qual observava um defeito em certa peça do carro.

Em dado instante a gasolina que escorria pelo motor inflamou-se ao contacto da chama do candieiro, dando-se então forte explosão. Atingida pelo fôgo a vítima recebeu queimaduras de 1.º e 2.º graus em ambas as mãos.

Foi a seguir conduzido para o Hospital Miguel Couto, sendo internado depois dos curativos a que se submeteu.

A GRECIA RECEBE O SEU REI

Jorge II desembarcou ontem no ae ródromo de Eleusis — Retiraram-se para as montanhas os rebeldes esquerdistas

ATENAS, 27 (A.F.P.) — Contrariamente ao programa organizado, o Rei Jorge II chegou, em avião, ao aeródromo de Eleusis, às 17,30.

Embarcou numa lancha que o conduziu a bordo do torpedeiro "Miaulis", ancorado em Salamis, onde passará a noite.

Amanhã, o torpedeiro navegará para o aeroporto de Phalera, onde se realizará a cerimônia preparada para o desembarque.

MENSAGEM AO POVO BRITÂNICO

LONDRES, 27 (R.) — O rei Jorge, dos Helenos, que partiu hoje para a Grécia, enviou uma mensagem de despedida e de agradecimento ao povo britânico. Disse: "No momento de deixar o solo britânico, para regressar a meu país, a chamado de meu povo, desejo expressar ao povo e ao govêrno da Grã-Bretanha meus mais calorosos agradecimentos pela bondade e hospitalidade que sempre encontrei durante todo o tempo em que aqui estive".

CONTIDA A OFENSIVA DOS REBELDES

ATENAS 27 (U.P.) — A ofensiva esquerdista da parte setentrional do país foi contida na véspera da chegada do rei Jorge, enquanto remanescentes dos guerrilheiros, cercados em Deskati, infiltram-se através das linhas do Exército e rumam para as montanhas.

WASHINGTON, 27 (A.F.P.) — Os Estados Unidos lamentam vivamente que o pedido americano de inquérito imparcial para determinar as causas de dissenções na Grécia, não tenha sido aprovado pelo Conselho de Segurança — declarou hoje à imprensa o secretário de Estado interino, senhor Claydon, acrescentando que o govêrno americano segue com extrema atenção a situação.

O "PEARL HARBOR FILIPINO"

MAC ARTHUR DESOBRIGA-SE DAS RESPONSABILIDADES

TOQUIO, 27 (A. F. P.) — Mac Arthur acaba de alijar de si a responsabilidade do "Pearl Harbor Filipino".

As declarações de Mac Arthur, que foram tornadas públicas, respondem a alegações do general norte-americano Brereton, o qual acusou o seu colega de ter impedido que as B-17 atacassem os aerodromos japoneses de Formosa, fazendo assim com que as Fortalezas Voadoras fossem destruidas no aerodromo de Clark Field, perto de Manilha, pelos niponicos de Formosa.

Mac Arthur declarou que o general Brereton jamais recomendaria similhante ataque a Formosa, como lhe competia, como comandante das fôrças aereas. "E se os bombardeiros norte-americanos foram destruidos foi por causa da fraqueza da aviação norte-americana naquela época", — termina Mac Arthur.

ESPERADOS TYRONE POWER E CESAR ROMERO

S. PAULO, 28 (A.) — São esperados aqui, amanhã, à tarde, Tyrone Power e Cezar Romero, que viajam em avião de propriedade do primeiro.

"PORTUGUESES"

AGUARDEM DIA 1.º

PANORAMA JURIDICO

AINDA O IMPOSTO DE TRANSMISSÃO

EM CRONICA publicada no "Panorama Jurídico" do dia 6 do corrente, elogiamos a disposição contida no recente decreto-lei n. 9.626, de 22-8-46, que — supunhamos nós — iria possibilitar o rápido pagamento do imposto de transmissão de propriedade "inter vivos".

Estavamos, porem, redondamente enganados ao fazer tal afirmativa.

A burocracia municipal foi mais forte do que a boa vontade do quem inspirou e redigiu o dispositivo da nova lei.

Na verdade, tudo, até hoje, continua na mesma, ou, melhor, nenhuma melhoria, do ponto de vista da rapidez, resultou da aplicação de tal norma.

Todos supunham, ao lê-la, que o imposto passasse a ser pago quase imediatamente, à vista da apresentação da respectiva guia, uma vez que a lei era clara, determinando fosse o tributo cobrado de conformidade com a declaração constante da guia expedida pelo Tabelião. Depois de pago o imposto é que, nos 30 dias seguintes, a Prefeitura procederia à verificação do valor do imovel, para reclamar qualquer acréscimo porventura devido.

Tudo, porem, está ocorrendo de modo diferente. Em vez de entrar diretamente na seção arrecadadora de imposto, a fim de que calculado este, seja o pagamento logo efetuado, a guia continua a correr uma longa e tortuosa "via crucis". Tem que ir ao Patrimonio, para que se verifique se o imovel é foreiro. Tem que ir à Engenharia, para a verificação dos eventuais desmembramentos recíuos. Tem que ir ao Departamento de Renda Imobiliaria, para que se vejam quais as inscrições. Tem que ir ainda a outras repartições. E em cada uma delas "mofa" o papel e sofrem as partes. Porque em todas existe o mesmo insuportavel "guichet", onde a parte tem que se abaixar para ver com quem está lidando e atras do qual encontra o mesmo funcionario de mau humor, que apenas lhe dá, de vez em quando, respostas ininteligiveis como 2PM, 4RI, e outros números e letras cabalísticas.

Em suma: "plus ça change, plus c'est la meme chose".

PAULO

SUPREMO TRIBUNAL FEDERAL

NÃO OBTEVE O PAGAMENTO DOS HONORÁRIOS

No Juizo da Terceira Vara da Fazenda Pública, a Companhia de Seguros Argos Fluminense intentou uma ação contra a Prefeitura Municipal, para haver da mesma a importância de cento e setenta e nove mil quinhentos e noventa e um cruzeiros, correspondente aos honorários pagos pela autora ao seu advogado em ação de desapropriação que lhe moveu a ré, cálculos em dez por cento sobre a diferença entre a oferta da Prefeitura e o valor afinal fixado, em grau de recurso, pelo Supremo Tribunal Federal. Alegou ainda que essa importancia fôra omitida pelo expropriado, o que fazia em ação distinta, esclarecendo mais que a indenização, para ser completa e justa, deveria ter incluido os honorários em apreço.

O juiz José João de Queiroz, considerou que a perda de propriedade pela desapropriação não presupõe qualquer violação da ordem jurídica. Assim encarada a espécie, continuou, seria antijurídico, injusto, pretender que o poder expropriante, que representa e encarna o alto interêsse social, alem de pagar o justo preço da coisa tida como de utilidade pública, além de remunerar seu próprio advogado, fosse ainda custear o do proprietário expropriado, beneficiando o particular em detrimento da coletividade.

Com esses fundamentos, o magistrado considerando ainda que o pagamento de honorários terá de aparecer como onus inevitavel, julgou, em consequência improcedente a ação intentada, condenando a autora nas custas.

NÃO QUIS PASSAR A ESCRITURA DEFINITIVA

No Juizo Civel de São Paulo, Vicente de Cesar propôs uma ação contra Emilio Genloni para o compelir à restituição das quantias recebidas e a satisfazer as perdas e danos, com honorários de advogado, pelo fato de se recusar a assinar escritura definitiva de venda de um imovel. A ação foi julgada procedente, em parte, decisão confirmada em apelação. Daí recurso extraordinário para o Supremo, que não conheceu dele, unanimemente.

NÃO FOI NOMEADO CURADOR AO RÉU

Hermes Kantovitz, Ana Kantovitz e André Kantovitz domiciliados em São Paulo, foram processados por estellionato e condenados a dois anos e cinco meses de prisão. Encontrando-se foragidos, o advogado dos mesmos impetrou uma ordem de habeas-corpus ao Tribunal de Apelação, alegando nulidade do feito, nulidade que consistia em ter sido decretada a prisão preventiva dos pacientes de iniciado o processo penal, por simples representação da autoridade, e bem assim indeferimento de diligências, com sacrificio da defesa e não ter sido nomeado curador.

A ordem foi denegada, recorrendo o impetrante para o Supremo Tribunal Federal. Este, relatado o feito pelo ministro Castro Nunes, deu provimento ao recurso, para anular o processo. Em relação à primeira alegação, julgou-a improcedente, porque a prisão preventiva pode preceder à instauração da ação penal, quando necessária, a critério do juiz. Quanto à segunda, também não foi tomada em consideração. Mas, relativamente à terceira arguição, o relator acentuou que, realmente não fora nomeado curador e daí a nulidade. fa-

A "pinga" transtornou-lhes o juizo

DEPOIS DE TREMENDA LUTA A TIJOLO A VITIMA FOI SOCORRIDA NO HOSPITAL MIGUEL COUTO

Margarida Gomes dos Santos, de 39 anos, solteira e domiciliada na Praia do Pinto, 614, vive maritalmente com João Rumão de Oliveira. Ambos gostam duma "pinga". Ontem, talvez entusiasmados com os festejos dos santos gêmeos, resolveram comemorar também a data. Um gole a mais transformou-lhes o juizo.

Daí surgiu entre os dois violenta altercação que culminou com uma tremenda troca de tijolos. Em meio à contenda Margarida caiu ao solo, banhada em sangue. Levada a medicar-se no Hospital Miguel Couto, aí se verificou que apresentava um ferimento na cabeça e outro na região occipito-frontal. Medicada, ali ficou em observação, até que melhorasse da ação dos vapores alcoolicos.

O 1º Distrito foi notificado do ocorrido, tomando as providências que o caso exigia.

Brigou com a espôsa

ARREMESSOU CONTRA A COMPANHEIRA UMA FRUTEIRA QUE FOI ATINGIR UM FILHO DO CASAL

Um fato curioso ocorreu entre marido e mulher, no interior do barracão de n. 14, situado nos fundos do prédio n. 320 da rua São Clemente, Joaquim dos Santos Padrão, que se dá sistematicamente ao vicio de beber, ontem, por volta das 19 horas, chegando à residência, em adiantado estado de embriaguez, entrou a discutir fortemente com a esposa de nome Josefina de tal. Quando a discussão ia mais acalorada, Joaquim, valendo-se de uma fruteira, arremessou-a contra a mulher, tendo, porém, errado o alvo.

Almir, um filho do casal, com 12 anos, que de parte assistia o desenrolar dos acontecimentos, foi então alcançado pelo improvisado "projetil".

Com um ferimento contuso na região occipito-frontal, a vítima foi levada ao Hospital Miguel Couto, sendo convenientemente pensada, retirando-se a seguir.

Padrão, com a sua contendora, foram detidos e encaminhados ao 2º Distrito, sendo ouvidos pela autoridade ali de serviço.

CAES BOXER

Vendem-se 2 filhotes idade 60 dias um tigrado com fundos amarelo dourado, outro amarelo dourado, todos com ótima máscara preta, com pedigrees e bem medicados, filhos de pais premiados com medalhas de ouro e diploma da raça no B. K. C. Tratar a qualquer hora, à Rua Arquias Cordeiro, nº 126, Maior. Não se atende por telefone.

DE TODO O BRASIL

RIO GRANDE DO SUL

NOVO CONSUL AMERICANO

PORTO ALEGRE, 27 (A.) — Foi transferido para Malaga, na Espanha, o sr. Reginald Castleman, que vinha exercendo ha três anos as funções de consul dos Estados Unidos no Rio Grande do Sul. Para substituí-lo foi indicado o sr. William Bolton que já chegou a esta capital, vindo de Ottava, no Canadá.

ESTADO DO RIO

O MONUMENTO AO EXPEDICIONARIO CAMPISTA

CAMPOS, 27 (A.) Deverá chegar hoje a esta cidade o pedestal do monumento ao Expedicionário obra executada pelo escultor Modestino Kanto e que perpetuará o feito dos pracinhas campistas nos campos de batalha da Europa. O monumento será erguido na Praça São Salvador.

SERÁ IGUAL OU SUPERIOR À SAFRA DE 1945

CAMPOS, 27 (A.) — Sabe-se com segurança que o stoque de açucar existente nesta cidade ultrapassa a setecentos mil sacos de 60 quilos. Todas as usinas locais continuam a moer regularmente, produzindo dentro de suas quotas normais, sendo que a safra deste ano, apesar da seca que reduziu as lavouras em 30 por cento, atingirá ou excederá a produção de 1945.

SAO PAULO

REPRESENTANTES EM S. PAULO

SÃO PAULO, 27 (A.) — O interventor Federal recebeu a visita de uma comissão de representantes da Industria e do Comercio uruguaios, ora nesta capital. Em nome dos visitantes falou o sr. Hugo Canteiro, que agradeceu ao chefe do governo paulista a recepção que lhes foi feita nesta cidade, dizendo do interesse com que a comissão está visitando o parque industrial bandeirante e as respectivas entidades de classe. O sr. Canteiro ofereceu ao interventor Macedo Soares um album contendo vistas da cidade de Montevideu, tendo o Interventor Federal agradecido.

SÃO PAULO, 27 (A.) — Informa-se que o professor Jorge Americano não reassumirá o cargo de Reitor da Univesidade de São Paulo. Desse modo, será recomposto o Conselho Universitario.

BAHIA

REPRESENTANTES BAIANOS A UM CONGRESSO

SALVADOR, 27 (A.) — O govêrno designou os professores Carlos Rodrigues Morais, Catedratico de clinica oto-rino-laringologia, da Faculdade de Medicina, e Orlando Castro Lima, livre docente da mesma cadeira, para representarem a Bahia no Primeiro Congresso Pan Americano de Otorino-laringologia, que será instalado em Chicago, no dia 17 de outubro próximo.

FOGO PROXIMO AO PALACIO

SALVADOR, 27 (A.) — Irrompeu um incendio num capinzal existente junto ao Palacio Rio Branco. Os jornais comentam o fato da Prefeitura deixar a cidade no estado de ter um matagal junto á propria sede do govêrno.

MINAS GERAIS

PREPARATIVOS PARA AS COMEMORAÇÕES DO CINQUENTENARIO DE BELO HORIZONTE

BELO HORIZONTE, 26 (A.) — O prefeito desta capital, em declarações a um orgão desta capital, declarou que a fisionomia da cidade se transformará para as festas do cinquentenario, cujas festividades se realizarão de setembro a dezembro do ano próximo. Segundo as palavras do Sr. Gumercindo Couto e Silva, o obelisco da praça Sete irá para o Cruzeiro e, em seu lugar, ergue-se-á um monumento a Santos Dumont. A praça da Liberdade será remodelada. Serão construidos novos hoteis para abrigar os forasteiros, devendo realizar-se na epoca dos festejos a Exposição Nacional de Industria e Comércio. Será erguido tambem um monumento a Ortiz, o bandeirante que desbravou e povoou o antigo Curral d'El Rey.

CIDADE UNIVERSITARIA DE BELO HORIZONTE

BELO HORIZONTE, 27 (A.) — Em expressiva cerimônia, com grande brilho, o interventor federal, sr. Julio de Carvalho, assinou, no palacio da Liberdade, o contrato para construção da Cidade Universitaria, cujas obras serão iniciadas dentro de pouco tempo.

ESPIRITO SANTO

MELHORAMENTO NA RADIO-COMUNICAÇÃO

VITORIA, 27 (A.) — Foi noticiado com destaque, nesta capital, o melhoramento que será introduzido pela Radio Internacional, companhia há pouco tempo instalada, e que facilitará as comunicações da propria residencia do interessado.

PARANA'

CONSTRUIRA 120 CASAS POPULARES

CURITIBA, 27 (A.) A Caixa Econômica, associando-se ao grande plano social inaugurado pela prefeitura municipal e tendo em vista as facilidades concedidas, adquiriu terrenos anexos ao bairro operario, onde vai iniciar prontamente a construção de 120 casas populares de alvenaria.

ESCLARECIMENTOS SOBRE A DOENÇ DE WEILL

CURITIBA, 27 (A.) — A diretoria de Saúde Publica divulgou, pela imprensa, esclarecimentos sobre a doença de Weill, causada pelos ratos, e que irrompeu no municipio de Imbaial, tendo o referido departamento adotado todas as providencias no sentido de neutralizar o mal.

MARANHAO

A DISTILARIA DA MANDIOCA

SÃO LUIZ, 27 (A.) — Chegou a esta capital o agronomo Diogenes Caldas, presidente da Comissão de Produtos de Mandioca, acompanhado de varios técnicos, tendo sido recebido no aeroporto pelo representante do Interventor interino, representantes da Comissão Rural e da Associação Comercial. O sr. Diogenes Caldas seguirá para Itapecurú Mirim a fim de receber o predio destinado a distilaria de mandioca, que acaba de ser construido ali.

PARA'

ESPERADO EM BELEM O GENERAL ZACARIAS ASSUNÇÃO

BELEM, 27 (A.) — Está sendo esperado a onze de outubro nesta capital o general Zacarias de Assunção, que assistirá ao lançamento de sua candidatura ao govêrno do Estado.

Belem, 27 (A.) — O povo invadiu um mercado municipal a fim de retirar certa quantidade de carne que ali estava escondida para ser destinada ao "cambio negro". Foram presas três pessoas instigadoras do movimento.

Vacinação anti-tifica na Galeria Cruzeiro

O Instituto médico, dirigido pelo médico Alfredo Pinheiro, pedenos faça público que á rua São José n. 110, 1º andar, sede do "Instituto Médico de Assistência e Previdência", instalou um Pôsto de Vacinação anti-tifica gratuita.

Funciona tal serviço de utilidade pública de 8 horas da manhã às 18 horas, todos os dias.

INSTITUTO DE APOSENTADORIA E PENSÕES DOS COMERCIARIOS

Delegacia no Distrito Federal

CONTRIBUIÇÃO SUPLEMENTAR PARA O SERVIÇO DE ASSISTENCIA MEDICA

A delegacia do Instituto de Aposentadoria e Pensões dos Comerciarios no Distrito Federal, comunica aos senhores contribuintes que, de acôrdo com as instruções contidas na portaria n. 131, de 27-8-46, publicada no "Diário Oficial" de 31-8-46 seção I — fls., 12.314 procederá a cobrança da contribuição suplementar para o serviço de Assistência Médica, a partir do mês de agôsto próximo findo.

A contribuição suplementar será incluida na guia mensal de recolhimento, na base de 1/2 (meio por cento), dos salarios de contribuição dos empregados, com as correspondentes contribuições dos respectivos empregadores.

Rio, 23 de Setembro de 1946.

ANTENOR GOMES DE CARVALHO
(Delegado)

O ENIGMA DOS NUMEROS

Os leitores que desejarem saber algo de si mesmos que os números ocultam em sua significação simbolica, deverão preencher o coupon abaixo indicando sempre o pseudonimo para resposta. E é possivel que o Prof. Vedasrishis os esclareça sôbre as coisas de que depende o êxito de suas vidas.

Nº 342 — CATURRINHA — D. Federal. Sua combinação numérica é variável, disposição alegre, afetuosa, sonhadora e emotiva. Ano importante no passado 1936; no futuro será 1948. Sua pedra ditosa é a esmeralda.

Nº 343 — ODERELA — Distrito Federal. Suas vibrações numericas revelam: força de caráter, coragem, natureza intrópida, apaixonada, impulsiva e irritável. Ano importante no passado 1943; no futuro será 1951. Sua pedra ditosa é a turmalina.

Nº 344 — CABEÇA DE BAGRE — D. Federal. As vibrações numéricas do seu nome revelam um temperamento altivo, energico, corajoso e independente. Ano importante no passado 1944; no futuro será 1950. Sua pedra favorita é a ametista.

Nº 345 — ED — D. Federal. Sua combinação numérica indica uma natureza idealista, romantica, social, emotiva, muito sensivel e dramática. Ano importante no passado 1943; no futuro será 1954. Sua pedra ditosa é a turmalina.

Nº 346 — TRISTONHO — Meriti — Estado do Rio. Observo que tem um temperamento calmo, retraido pacifico, impressionável e desconfiado. Inclinação para a melancolia, esquivando-se da sociedade. Ano importante no passado 1943; no futuro será 1950. Sua pedra favorita é o onix.

Nº 347 — ORLYS — D. Federal. As vibrações numéricas do seu nome revelam um temperamento altivo, energico, afetuoso, caprichoso e sensivel. Ano importante no passado 1944; no futuro será 1951. Sua pedra ditosa é o topazio.

Nº 348 — APOLO — D. Federal. Observo que tem um temperamento idealista, sonhador, sensivel e emotivo. Gosto acentuado para as mudanças e vive das recordações do passado e da tradição. Ano importante no passado 1936; no futuro será 1948. Sua pedra feliz é o rubi.

Nº 349 — GENINHA — D. Federal. Sua combinação numérica revela um temperamento contemplativo, meigo, alegre, emotivo e espirituoso. Ano importante no passado 1943; no futuro será 1947. Sua pedra é o berilo.

Nº 350 — EDSON — D. Federal. Combinação benéfica. Natureza idealista, afetiva, bondosa, sincera e filantropica. Ano importante no passado 1946; no futuro será 1950. Sua pedra ditosa é a esmeralda.

Nº 351 — YEDDA FEIOSA — D. Federal. Sua combinação numérica revela uma natureza idealista, romantica, social, emotiva, sensivel e inclinada à tristeza. Ano importante no passado 1945; no futuro será 1951. Sua pedra ditosa é o onix.

Nº 352 — BAIA — D. Federal. As vibrações numéricas do seu nome revelam um temperamento energico, altivo, autoritário e independente. Ano importante no passado 1938; no futuro será 1950. Sua pedra feliz é a ametista.

Nº 353 — VELIN — D. Federal. Sua combinação é benéfica. Possui uma natureza versatil, viva, curiosa, engenhosa. Tem intuição notável. Ano importante no passado 1935; no futuro será 1949. Sua pedra ditosa é o berilo.

Nº 354 — TEIMOSO — D. Federal. Sua combinação é harmoniosa e revela uma natureza ambiciosa, ativa, conservadora, altiva e independente. Ano importante no passado 1934; no futuro será 1947. Sua pedra favorita é o jaspe.

Nº 355 — INDIO — D. Federal. O conjunto numérico do seu nome indica que tem um temperamento altivo, energico, empreendedor e ambicioso. Ano importante no passado 1943; no futuro será 1954. Sua pedra é a turmalina.

Nº 356 — RABICHA — D. Federal. Observo que possui um temperamento alegre, vivo, espirituoso, nervoso e inquieto. Ano importante no passado 1939; no futuro será 1951. Sua pedra ditosa é o rubi.

O ENIGMA DOS NÚMEROS
COUPON PARA CONSULTA

Nome por extenso: .....

.....

Pseudônimo para a resposta: .....

Sexo: .....

Nacionalidade: .....

Dia: .... **Mês:** ..... **Ano de Nascimento:** .....

Residência: .....

Resposta para:

Redação de A MANHÃ — Praça Mauá, 7 — 5.º andar

NÃO REGRESSARAM OS SOLDADOS BRITANICOS

VIENA, 27 (R.) — Uma fonte oficial britânica anunciou hoje que nas últimas quatro semanas não têm regressado às suas unidades os soldados que desempenham missões de patrulhamento na fronteira entre a Iugoslávia e a zona britânica da Austria. Há provas evidentes de que os referidos soldados foram postos sob custódia, embora os inqueritos realizados a respeito não tenham revelado onde êles se encontram nem obtido sua libertação. Acrescentou o informante que a fronteira entre a Iugoslávia e a zona britânica fica situada em terreno montanhoso, não sendo claramente demarcada. Não existe dúvida de que os soldados britânicos foram presos por terem inadvertidamente atravessado a linha limitrofe.

A ESTRANHA MENSAGEM

(APONTE O CULPADO)

Em coordenação com a Rádio Nacional, A MANHÃ prossegue em seu vitorioso concurso, "Aponte o Culpado", que vem sendo patrocinado pelo Creme Sanitário.

Com todos os elementos que compõem um romance policial apresentado sinteticamente, êsse "test" propõe-se a interessar o leitor de um modo simples e objetivo, dando-lhe a oportunidade de conquistar alguns prêmios ao mesmo tempo que lhe faculta amplas possibilidades de desenvolver qualidades de raciocinio e de inteligência bem apreciáveis.

"Aponte o Culpado" constitui sempre uma trama policial de boa qualidade que segue a trilha mundialmente conhecida das histórias criminais dificeis de serem desvendadas.

Entretanto, todos sabem que não há crime perfeito. O criminoso deixa sempre um traço que o denuncia, e ajuda os detetives a reconstituir tôda a história através dos próprios dados que êle procurou ocultar.

Os detetives amadores existem e algum deles pode muito bem estar escondido no leitor.

A simples leitura do resumo do crime e a observação dos elementos deixados pelo criminoso bastam para que os leitores dêste jornal sigam o caminho escuro e inquietador de um crime feito em circunstâncias bem hábeis até atingir a clareira da descoberta do segredo-chave.

Para o primeiro colocado, o Creme Sanitário oferece semanalmente a importancia de Cr$..., 300,00, sendo-lhe ainda ofertada uma assinatura anual de A MANHÃ. Há ainda quatro outros premios, que por ordem de colocação dão direito aos vencedores a uma assinatura anual de "Carioca", "Figurino", "Noite Ilustrada" e "Vamos Ler".

Os cupons com as respostas devem ser enviados até às 16 horas de cada sábado para a redação desta fôlha ou para a Rádio Nacional especificando sempre no envelope: "Aponte o Culpado".

VULCÕES E TERREMOTOS 173

A ilha de Sambava tornou-se celebre por uma terrivel erupção de seu vulcão, a Timboro, que teve lugar em 1815 e a respeito da qual extrahimos / os seguintes pormenores d'uma informação de sir Stamford Raffles. / "A erupção começou a 5 d'Abril, tornou-se uma das mais violentas nos dias 11 e 12 e só de todo acabou no mez de Julho. Ao principio produziram-se detonações que se ouviram em Sumatra, cerca de 1.500 kilometros distante, e foram tomadas por / descargas d'artilharia. Elevaram-se a enorme / altura três / columnas de chamas distinctas, apparecendo em breve tôda a montanha coberta de lavas incandescentes, que se estenderam a grandissimas distancias; em muitos kilometros em redor cahiram pedras algumas das quaes com o diametro de seis a oito polegadas; os fragmentos espalhados nos ares causaram uma escuridão completa. Segundo também se conta, o começo da erupção foi acompanhado de uma / tromba que arrancou telhados e arvores e levantou do solo homens e cavalos. A costa, junto da cidade de Timboro, oluiu até á profundidade d'uns 6 metros. / As explosões duraram trinta e quatro dias e a abundancia das cinzas expellida foi tal que em Java, 500 kilometros distante, causaram em pleno dia uma noite fechada, cobrindo / o solo e os telhados uma camada d'algumas polegadas d'espessura. Em Sambava mesmo ficou inteiramente devastada a região visinha do vulcão e destruidas as habitações: com 12 000 habitantes, escaparão ao desastre apenas uns trinta e seis pessoas. As arvores e as pastagens ficaram profundamente enterradas debaixo.

A página do livro em que Spencer encontrou a solução dêste crime. O volume fôra enviado por Brown, tio de Louis, a Sullivan, pai do rapaz.

RESUMO:

Mary era uma moça de rica familia inglêsa. Seu pai, Bell, homem dado às tradições, rigoroso, severo, prometera-a em casamento ao filho de um grande e velho amigo de nome Sullivan, outro cavalheiro de rigidos principios de honra e obstinado cumpridor de sua palavra.

Acontece que Mary vem a se apaixonar por um rapaz pobre, estudante de pintura, chamado Max, amigo e colega de Elizabeth. Elizabeth era irmã de Louis, o noivo prometido.

O tio de Louis, chamado Brown, homem de passado muito duvidoso, com várias suspeitas da policia em crimes de chantage e contrabando, tinha no momento altos negocios com Bell, pai de Mary, e o casamento do sobrinho interessava-lhe sobremodo.

Mary obstina-se em acompanhar o eleito de seu coração, Max. O pai reclama. Louis, Elizabeth e Brown, tambem protestam. E um deles encontra a unica solução: matar Max. O rapaz é encontrado morto, às primeiras horas da manhã, na estrada que levava à sua casa.

Spencer, auxiliado pela propria Elizabeth, entrega-se à procura do assassino. E obtem a prova decisiva folheando o livro de que reproduzimos a pagina ao lado.

Se o leitor estudar atentamente o que ha de misterioso neste inocente livro de viagens, se ler com atenção este resumo, e escrever para a Rádio Nacional ou para a Redação de A MANHÃ, apontando o culpado, candidatar-se-á a um dos cinco valiosos seguintes premios, oferta do CREME SANITARIO, o produto ideal para a limpesa domestica:

Uma assinatura anual de A MANHÃ e trezentos cruzeiros em dinheiro;

Uma assinatura anual de A NOITE ILUSTRADA.

Uma assinatura anual de VAMOS LER.

Duas assinaturas anuais de CARIOCA.

A ESTRANHA MENSAGEM

N. 16 — (28-9-946)

O CRIMINOSO E' .....

PROVAS: .....

.....

.....

.....

Nome do concorrente: .....

ENDEREÇO: .....

.....

.....

Escreva de preferência a máquina, ou a lapis, com maior clareza possivel. E envie êste coupon à Rádio Nacional, Praça Mauá, 7, 22.º andar, ou redação de A MANHÃ, Praça Mauá, 7 — 5.º andar.

KID BENTON

CAMPEÃO DE BOX

— 57 —

Exclusividade de A MANHÃ para todo o Brasil

Aventuras de Juca e Tony

— 65 —

Exclusividade de **A MANHÃ** para todo o Brasil

-JANE-ARDEN-

A REPORTER-DETETIVE

— 65 —

Exclusividade de A MANHÃ para todo o Brasil

O E. C. DRAMATICO AGIGANTA-SE EM SUAS REALIZAÇÕES

O OLARIA A. C. VITIMA DO "SUPLICIO DE TANTALO"

Lutando o gremio leopoldinense com a falha do fornecimento de cimento, material indispensável à conclusão das obras de seu estádio — Esteve reunida a diretoria para nomear uma comissão a fim de ir ao C. N. D. — Outros detalhes

O Olaria A. C. vem de obter uma vitória justa, sob todos os pontos de vista. Clube que nasceu em ambiente modestíssimo, foi galgando aos poucos os postos mais elevados no cenário desportivo da Metrópole, chegando, afinal, ao ponto mais difícil de sua gloriosa carreira — foi promovido à Divisão Principal. O gremio leopoldinense tem tudo e não tem nada. Acontece com o Olaria o mesmo que aconteceu a Tantalo, que foi suplicado e morreu de sêde, tendo o precioso líquido a dois centímetros de seu alcance, sem poder chegar a êle. Elementos dinâmicos, recursos de tôda sorte e um milhão de cruzeiros a sua disposição, porém, as obras do seu estadio, situado à rua Bariri, prosseguem morosamente pela falta de cimento. Com o racionamento dêste material indispensavel às construções, o Olaria A. C. teve que se conformar em receber uma cota mensal de quinhentos sacos. Acontece, entretanto, que o fornecimento não vem sendo feito regularmente, havendo épocas que a remessa não chega a cem sacos. Desta forma, o valoroso gremio olariense tem atrofiadas as obras de sua praça de esportes e, se assim continuar, dificilmente poderá apresenta-la em condições de disputar o campeonato de profissionais de 1947. Urge uma providência dos poderes competentes, a fim de que seja facilitada a aquisição de cimento pelo simpático clube, uma vez que a obra em questão, é de utilidade pública.

Na gravura, em pose especial para a objetiva de A MANHÃ, os elementos que compõem a comissão de obras do Olaria A. C.

O C. N. D. CONVIDADO A VISITAR O ESTADIO

Esteve reunida, ante-ontem, a diretoria do Olaria, a fim de tomar importantes deliberações.

Tomando conhecimento do despacho favoravel à sua pretensão de um empréstimo para conclusão das obras do estádio, decidiu, por unanimidade, comparecer a diretoria do alvi-celeste, à primeira sessão do Conselho Nacional de Desportos, para agradecer a autorização concedida.

Nessa ocasião, o CND será convidado a visitar as obras do gremio leopoldinense, a fim de verificarem, os conselheiros, o esforço até agora realizado pelo gremio alvi-celeste.

O SR. LIRA FILHO SERÁ HOMENAGEADO

Por ocasião da visita do CND, o clube leopoldinense oferecerá um almoço às altas autoridades do desporto, devendo ser convidados os srs. Rivadavia Correia Meyer e Vargas Neto, dirigentes da CBD e Federação Metropolitana de Futebol.

Deverá o gremio de Souza, Miranda e outros, prestar especial homenagem ao sr. João Lira Filho.

23-1910 RAMAL 87 ESPORTE AMADOR

O VALIM IRA' À MINAS, DEPOIS DO CAMPEONATO

Em sua reunião de ontem, a diretoria do Esporte Clube Valim, deliberou que, sòmente depois de terminado o campeonato, que vem disputando na 3.ª Categoria irá á Barbacena e São João del Rei, a fim de disputar dois jogos, com os campeões daquelas localidades mineiras.

A MANHÃ NO ESPORTE AMADOR

ANO VI — Rio de Janeiro, Sábado, 28 de Setembro de 1946 — NÚMERO 1.578

APARENTEMENTE FACEIS OS COMPROMISSOS DO VALIM E DA PORTUGUESA

O Astória poderá surgir como entrave às pretensões dos líderes da Zona "Sul" — As surpresas também são grandes obstáculos — Escalada a equipe do Valim

Os dois encontros marcados para amanhã, pela tabela da 3.ª Categoria, no setor "Sul", embora, a primeira vista, pareçam já decididos, pois, o lider, isto é, o Valim vai se defrontar com o "lanterninha" — e o outro lider, a Portuguesa, vai medir fôrças com o penúltimo da tabela de colocação.

PODERA' HAVER SURPRESAS...

Interessantíssimo os ajustes de hoje! Os dois líderes frente a frente com os últimos colocados!

Isso, entretanto, não tem a significação que se propala, de que os dois líderes sairão ilesos da contenda.

Não. O futebol não tem lógica e o jôgo é jogado. Por isso mesmo, uma surprêsa poderá atrapalhar conceitos precipitados, mesmo porque, o Engenho de Dentro, que se vai bater com a Portuguesa, embora com uma colocação inferior, possue um esquadrão respeitável e sequioso de reabilitação. Disposto, como está, o grêmio aguerrido da rua Henrique Scheid, a vencer, nada mais natural que venha marcar um triunfo sôbre o esquadrão "luso".

O VALIM QLE SE ACAUTELE...

Quanto ao Valim, que centraliza, sem dúvida, um imperativo de pujança em sua equipe, também poderá ser surpreendido, embora muita gente não acredite, mas... como se disse algures, o jôgo é jogado... e o entusiasmo muitas vezes supera a técnica.

O ASTÓRIA, UMA "PEDRINHA NO SAPATO"

Não obstante tudo isso, os "entendidos" acreditam ser provável a queda do grêmio da rua Barão de S. Francisco Filho.

Se tal suceder, o grêmio do Méier, ficará sozinho no alto da tabela e, somente um adversário lhe poderá causar um "traumatismo" no seu equilíbrio esportivo, e êste será o Astória que, sem dúvida, será uma "pedrinha no sapato" do lider.

Por essas e outras razões é de se esperar dois combates ótimos para a tarde de amanhã um em Rocha Pita, no Méier e o outro, em Henrique Scheid, no Engenho de Dentro.

"APRONTOU" O VALIM — ESCALADO O QUADRO

O Valim, no seu "apronto" de ontem, para o jôgo com o Parames, venceu o seu quadro de reservas por 8 x 1. Tentos de Brasilino (2), Helio (3), Roberto e Moreno (2).

Depois de realizado o exercício, ficou definitivamente organizada a equipe para o jôgo com o Parames e, que, salvo modificações de última hora, será a seguinte:

Zezinho; Jaú e Otávio; Rodrigo, Toninho e Carlindo; Brasilino, Roberto, Hugo, Helio e Moreno.

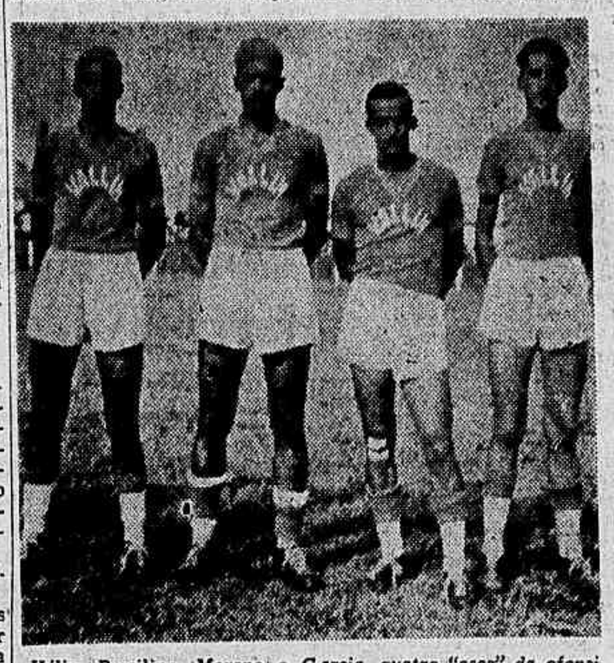

Hélio, Brasilino, Moreno e Garcia, quatro "ases" da ofensiva do E. C. Valim. Dêles, só Garcia deverá estar ausente contra o Parames

O E. C. DRAMATICO NUM PERIODO DE GRANDES REALIZACOES

UMA SOMA BEM ELEVADA ESTÁ DISPENDENDO O VETERANO GREMIO DO MORRO DO PINTO, NAS OBRAS DE REMODELAÇÃO DE SUA SEDE — EM FINS DO MÊS DE OUTUBRO A INAUGURAÇÃO DOS MELHORAMENTOS

O Sport Clube Dramático é um dos chamados pequenos clubes que maior soma de serviços tem apresentado ultimamente, quer como propulsor de importantes competições populares de atletismo, tais como: a "volta do morro do Pinto", já realizada nove vezes consecutivas, quer como iniciador da primeira competição noturna de São Silvestre, realizada no ano findo, a 31 de dezembro, com o maior êxito possível. Além disso, o S. C. Dramático tem um programa social variadíssimo, procurando sempre acelerar um ritmo maior nas suas festas semanais ou mensais, quando inclui em seus programas números de grande sucesso com a participação de expressões dos nossos meios radiofônicos. Possuidor já, de um edifício próprio para a sua futura sede social, em local bem próximo ao edifício que ocupa, bem ao têrmo da colina que domina aquela imiência tão tradicional da cidade, o Dramático está cogitando de adquirir também, como homenagem ao local que o tornou popular e que realmente possui uma posição mais estratégica no âmbito da vasta população do Morro, o veterano edifício onde ainda está sediado, de sorte a contar com dois redutos para as suas reuniões e também competições esportivas de maior vulto. Assim sendo, sem desprezar o edifício recem-adquirido e que já está prestando relevantes serviços ao clube, a sua esforçada diretoria, tendo à frente Rafael Sanguenito, os irmãos Ceciliano e demais diretores está promovendo importantes obras na sede antiga, tendentes a aumentar a capacidade do salão de festas e à construção de um grande palanque que servirá para os erviços de secretaria e ao mesmo tempo, para os grandes conjuntos musicais que frequentam o grande clube alvi-negro nas suas festas de maior expressão social. As demais dependências da sede do querido clube também estão sofrendo severas reformas tendentes a aparelhar a nova sede até fins de outubro vindouro, quando o Dramático pretende oferecer uma grande recepção esportiva e a seguir, um grande baile aos seus associados e famílias.

Sr. Rafael Sangenito, dinâmico presidente do E. C. Dramático

Aí está, em linhas gerais, o que pudemos apurar em palestra com os principais dirigentes do S. C. Dramático, cujo dinamismo o está tornando um dos clubes merecedores do alto conceito social e esportivo.

O E. C. CORINTIANS VAI APROVEITAR A FOLGA DE AMANHÃ

O E. C. Corintians, aproveitando a folga que determina a tabela do certame da terceira categoria da F. M. F. enfrentará amanhã, em seu campo, à rua Leocadia, em Realengo, o pujante quadro do Vasquinho F. Clube.

Trata-se de uma luta destinada a agradar em cheio, pois, as duas turmas estão integradas por ótimos valores individuais do nosso futebol amador. Para êsse embate, que está movimentando todos os círculos desportivos de Realengo, a direção técnica do Corintiano pede por nosso intermédio o comparecimento de todos os jogadores inscritos, na sede, à hora regulamentar.

CAMPEONATO DA LIGA DE CAXIAS

A tabela do campeonato da Liga Duque de Caxias, marca para amanhã os seguintes encontros:

1.º DISTRITO — Belém x Vasquinho.

José Alvarenga x A. E. Aliança.

Villa Guanabara x Vila São Luiz.

Baixada Guanabara x União Centenário.

Parque Lafayte x Flamengo Caxias.

2.º Distrito — São João x Bangu Suburbano.

Esmeralda x Filhos de São João.

São Pedro x S. C. Olorias. Edem x Fazenda F. C.

Regulamento do Campeonato Carioca de Tenis

Com a aproximação do início do Campeonato Aberto da Cidade do Rio de Janeiro, a Federação Metropolitana de Tenis, resolveu publicar o regulamento dêste certame, para melhor conhecimento dos tenistas concorrentes.

O regulamento é o seguinte:

Art. 1.º — Realizar-se-á anualmente.

Art. 2.º — Suas inscrições estarão abertas durante o prazo de 15 dias.

Art. 3.º — Terá as seguintes provas: Simples e Duplas de Cavalheiros das 1.ª, 2.ª, 3.ª, 4.ª e 5.ª Clases; simples e duplas de Senhoras das 1.ª, 2.ª, e 3.ª Clases; Duplas Mistas das 1.ª, 2.ª e 3.ª Classes; Simples de Veteranos e simples de jornalistas.

Art. 4.º — Todo o tenista poderá somente se inscrever na sua classe e na imediatamente superior. O tenista não clasificado caberá a F. M. T. clasificá-lo. Nas provas de duplas, prevalecerá a de tenistas melhor clasificado.

Art. 5.º — Não será realizada a prova que tiver menos de cinco inscrições.

Art. 6.º — Tôdas as provas serão realizadas em melhor de 3 séries, exceto na final e semi-final da 1.ª classe de homens, simples e duplas, que serão em melhor de 5 séries. As séries serão tôdas longas.

Art. 7.º — Tôdas as provas serão realizadas a luz do dia. Os contendores, de acôrdo, poderão jogar à noite, correndo as despesas por sua conta.

Art. 8.º — A F. M. T. por ocasião de cada jôgo oferecerá 3 bolas novas.

Art. 9.º — E' permitido a qualquer jogador trocar, por sua conta, a qualquer momento de jôgo as bolas por outras novas, contanto que não haja interrupção no jôgo.

Art. 10.º — Os jogos finais e semi-finais serão jogados nas quadras do Fluminense.

Art. 11.º — Os tenistas que não comparecerem na hora do jôgo, com uma tolerância de 15 minutos, serão considerados vencidos.

Art. 12.º — A F. M. T. poderá cobrar entradas para as provas semi-finais e finais, isentando os jogadores inscritos, que apresentarão os seus cartões de inscrição.

Art. 13.º — O árbitro designará juizes para as diversas provas. Todo o jogador inscrito numa prova não poderá se recusar de servir de juiz, quando designado, pelo menos uma vez.

Art. 15.º — Os jagadores não poderão se recusar de jogar, no mesmo dia, dois jogos.

Art. 16.º — Os jogos, quando interrompidos, por motivo de fôrça maior, serão recomeçados no ponto de interrupção. Somente a critério do árbitro, poderão ser permitidos adiamentos de jogos.

Art. 17.º — O árbitro geral resolverá os casos não previstos nêste Regulamento.

PRORROGADO O MANDATO

A atual diretoria do Manufatura permanecerá por mais dois meses à frente dos destinos do clube

Em sua reunião de ontem, à noite, o Conselho Deliberativo do Manufatura F. C., por motivos de ordem social e administrativa, decidiu prorrogar por mais dois meses o mandato oficial da sua atual diretoria, mandato êsse que terminaria em 1.º de outubro próximo.

Medida justa, a que vem de ser tomada pelo órgão superior do grêmio "industriário", uma vez que a administração atual vem atuando com acêrto e eficiência.

Dois bons encontros no campo do Indigena F. C.

Está programado para amanhã, na parte da manhã, dos promissores embates no campo do indigena F. C., os quais vem despertando grande interesse entre os seus aficionados.

A primeira dessas pelejas reunirá os quadors do Celeste F. C. e o Vera Cruz e a segunda, Esperança F. C. e Vasconcelinho F. C. São prelios que se caracterizam pelo equilibrio, tornando-se de dificil prognostico.

Salvo modificações de última hora, dois dos quadros deverão formar com as seguintes constituições:

CELESTE F. C. — Nilson; Dondonga e Funeca; Nicota, Hilton e Wilson; Nelson, Caldeira, Agnele, Cabrito, Paulo e Valsinha.

ESPERANÇA F. C. — Juarez; Viana e Tião I; Teixeira, Rosa e Ary; Tião II, Moacyr, Ilo, Nino e Manoelsinho.

SETE DE SETEMBRO F. C. X CRUZEIRO F. C.

Realizar-se-á amanhã, no campo do Fábrica F. C. em Marechal Hermes, o sensacional encontro entre as equipes do Sete de Setembro F. C. e do Cruzeiro E. C. Reina grande interesse entre os adeptos do futebol local, por êsse encontro, em vista do Sete de Setembro fazer a sua estréia nas lides esportivas e o Cruzeiro F. C. que conta com o bom quadro ser o adversário de sempre.

Para êsse encontro que será às 10,40 horas, a direção de esportes do Sete de Setembro F. C. pede por nosso intermédio para os jogadores abaixo estarem no campo, às 11,20 horas:

Otto — Nobre — Haroldo — Olavo — Icaro — Edinho — Miro — Elcio — Norberto — Nadinho — Valdir — Mario — Elcio I e Jaú.

PIF-PAF - POKER
BARALHOS
139-303 "Popular"
Vende-se à rua Ouvidor, 95 — Fone: 23-5276

MOVIMENTAÇÃO NO ESPORTE AMADOR BANGUENSE

ESTARÃO FRENTE A FRENTE, AMANHÃ, E. C. ALIADOS E FLOR DO MERCADO F. C.

A valorosa equipe do E. C. Aliados, que na tarde de amanhã terá um sério compromisso a cumprir em seus domínios.

Viverá o "fan" do esporte amador banguense, amanhã, um dia de grande movimentação. No campo da rua da Chita, estarão frente a frente as equipes do Esporte Clube Aliados e do Flor do Mercado F. C., em sensacional peleja amistosa, que está cercada de grande curiosidade. Se o clube de Tote, preparado técnicamente como está confia plenamente na vitória final, ratificando assim seus feitos anteriores, seu visitante, que possui reais valores no manejo do balão de couro está convicto em que também deixará o terreno da luta ostentando mais um feito espetacular.

Por isso, o prélio em apreço está sendo aguardado com entusiasmo, o que de antemão, assegura completo êxito para a tarde esportiva de amanhã em Bangú.

CLUBE JUVENIL CARIOCA

Para dirigir os destinos do clube Juvenil Carioca foi eleita, na última assembléia geral, a seguinte diretoria:

Presidente, Roberto Noertel; vice-presidente, Mauricio Joel; secretário, Silvio Manzano; tesoureiro, Oswaldo Loureiro Filho; diretor técnico, Wilson Andrade Ribeiro; diretor de propaganda, Lauri Andrade; assessor técnico, Mauricio Joel.

CONVOCAÇÃO PARA O JOGO DE AMANHÃ

A fim de jogar amanhã contra o co-irmão Estrela da Tijuca, a direção técnica pede o comparecimento dos seguintes elementos, às 7 horas, na sede:

Evaldo — Luiz — Jorge — Ney — Wilson — Germano — Fernando — Lani — Roberto — Corado — Carlos — Osvaldo — Dino e Avila.

RETIRO F. C. X SEPETIBA F. CLUBE

Será realizado amanhã, o encontro amistoso entre as equipes acima. Em tôrno da peleja reina grande interesse entre a torcida local, pois, espera-se que o team visitante não decepcione, apresentando-se em campo com elementos de grande cartaz no esporte amador.

O Retiro F. Clube, abrilhantará a grande festa campestre em Sepetiba, promovida pela comissão de funcionários Municipais.

O PROGRAMA

O vasto programa que durará todo o dia está constituido com diversos divertimentos esportivos, a saber:

Banhos de mar — Jogos desportivos — petecas — Volei-bol — futebol, regatas, etc., com premios aos vencedores.

Churrasco e serviço de bar completo. Show com artistas populares de rádio. Danças ao ar livre.

A SABATINA DE HOJE PELO CERTAME CLASSISTA

Rodada de tropeços para os concorrentes principais colocados — Jogos, locais e autoridades designadas para esta tarde

Prossegue hoje o disputado campeonato pela hegemonia do futebol comercial-industrial, promovido pelo C. M. D. C. I. Todos os colocados têm compromissos julgados dificeis e qualquer tropeço será fatal nesta altura do certame. O "Scott Eno" frente ao Esso, o Janér frente ao Leandro Martins, o Standard Elétric frente ao Panair, o Moinho Fluminense frente ao Sul América e o Brahma frente ao "G. E.", todos podem tropeçar e, os cinco candidatos ao titulo terão que dar tudo para não cair.

São os seguintes os jogos, campos e autoridades para a sabatina de hoje:

Clube Sul América x Moinho Fluminense F. C. — Campo do Fluminense F. C. — juiz, Hermenegildo Costa — Auxiliar, Antonio Migliani — delegado, F. R. Moreira F. C.

A. A. Equitativa Terrestres x A. A. Moinho Inglês — Campo do Cruzeiro F. C. — juiz, Oswaldo Silva Farias — auxiliar, Francisco F. do Vale — delegado, Estacas Franki E. C.

Leandro Martins F. C. x Janér Clube — Campo do Mavilis F. C. — juiz, Alcides Alves — auxiliar, Santiago Carnevale — delegado, Clube Panair.

Esso Clube x Scott Eno Atlético Clube — Campo do Rio F. C. — juiz, Alfredo Corpuzick — auxiliar, Waldemar F. Carvalho — delegado, E. C. Arp.

Brahma Esporte Clube x Clube "G. E." — Campo do Confiança A. C. — juiz, Rafael Ferrentine — auxiliar, Sebastião Gravino — delegado, Esso Clube.

Standard Elétric F. C. x Clube Panair — Campo do Botafogo F. R. — juiz, Waldemar Rodrigues — auxiliar, João Carolino de Oliveira — delegado, C. V. B. Futebol Clube.

C. V. B. Foot-ball Clube x Estacas Franki E. SC. — Campo do River F. C. — juiz, Agostinho Batista — auxiliar, José de Souza Bitencourt — delegado, Scott Eno A. C.

NÃO FOI O JUIZ OSCAR PALMEIRA!

O arbitro Oscar Palmeira, pedenos para tornar publico que, não foi ele quem dirigiu a partida — Astoria x Sampaio (Juvenis) conforme foi noticiado por um jornal.

Alegou ainda, o referido arbitro, que faz essa declaração por motivos de ordem particular e para evitar que seu nome seja envolvido em incidentes dos quais não participou.

ENCONTRO AMISTOSO ENTRE AS EQUIPES DE DUAS EMISSORAS

Realiza-se, amanhã, às 15 horas, no Campo Escola, gentilmente cedido pelo Serviço de Recreação Operária, localizado à rua Aquidaban, o encontro amistoso entre as emissoras: Rádio Mauá e Rádio Tupi.

A partida está sendo aguardada com grande ansiedade nos meios esportistas desta Capital.

Tendo sido adiados por motivo de força maior os jogos referentes às 12.ª e 14.ª rodadas do Campeonato Inter-Sindical de Football promovido pelo Serviço de Recreação Operaria que deviam ser disputados entre as equipes dos Sindicatos de Papel x Curtimento e Calçados x Cerâmica, estão os mesmos marcados para o próximo domingo, 29, às 8 e 10 horas respectivamente, tendo como local a praça de desportos do Centro de Recreação do Meier.

Zequinha, esteio da ofensiva dos "cadetes"

SAO BRAZ F. C. X REZENDE F. C.

No campo do Manufatura F.C., sito à rua José Bonifacio, pelejarão amanhã as equipes do São Braz e do Rezende F.C., partida esta que servirá para estreitar os laços de amizade entre os dois valorosos clubes que, pela primeira vez, se vão defrontar. O diretor de esporte do São Braz F.C., por intermédio de A MANHÃ, pede o pontual comparecimento de seus amadores às horas regulamentares na sede, para uniformizados, seguirem para o local da pugna.

1.º quadro: Orlando, Ayres, Oscar, Antonio, Quincas, Dirceu, Arlindo, Alfredo, Zeca, Mazinho, Carlos, Zinho, Pinto e Walter.

Aspirantes: Toledo, Gigica, Ayr, Marinir, Pedro, Parrilha, Rubens, Moreira, Itim, Olimpio, Tiço e Vadinho.

O GOVERNO DA CIDADE

Alimentação para os escolares — Congratulações pela feira-livre em Cavalcanti — A situação dos cursos técnico para adultos — A renda de ontem — Atos e despachos do prefeito e dos secretários gerais — Montepio dos empregados municipais

A SITUAÇÃO DOS CURSOS TÉCNICO PARA ADULTOS

A fim de evitar duvidas, a Secretaria Geral de Educação e Cultura informa por nosso intermédio que os Cursos Técnicos para Adultos do Serviço de Educação de Adultos, do Departamento de Difusão Cultural, continuam mantidos na situação atual, contra os quais pareciam colidir disposições legais que entrarão em vigor no proximo mês de outubro, depois de revistas pelo Prefeito Hildebrando de Góis.

ALIMENTAÇÃO PARA OS ESCOLARES

Esteve com o prof. Fioravanti Di Piero, a fim de tratar de colaborar com a Secretaria Geral de Educação e Cultura nos festejos da "Semana da Criança", organizados pela Liga Brasileira de Assistência, o dr. Getulio Lima Junior, assistente do dr. Otavio Rocha Miranda, presidente daquela instituição.

Ficou assentado que terá inicio no proximo mês de outubro, a assistência alimentar permanente a todos os escolares dos estabelecimentos mantidos pela Prefeitura do D.F.

Este valioso auxílio da L.B.A. vem de encontro com o reiterado apêlo do magistério carioca do Secretário Geral de Educação e Cultura que vinha, há longo tempo, solicitando da alta administração os meios para resolver tão importante problema que é o da alimentação dos alunos das nossas escolas. O apoio da L.B.A. se evidenciará durante a Semana da Criança permanecendo, assim, resolvida tão magna questão.

CONGRATULAÇÕES PELA FEIRA LIVRE EM CAVALCANTI

Noticiamos há dias, que por determinação do prefeito Hildebrando de Góis fôra criada mais uma Feira Livre para os suburbios da Central do Brasil, na estação de Cavalcanti. Sôbre a medida, que foi recebida com simpatias gerais, recebeu o Secretário Geral de Agricultura, Indústria e Comércio do Centro de Melhoramentos de Cavalcanti, o seguinte oficio:

"O Centro Pró-Melhoramentos de Cavalcanti e Adjacência vem agradecer penhoradamente a vossa cooperação, no sentido de ter feito realizar com muita brevidade, a inauguração da Feira-Livre neste populoso bairro, no dia 18 do corrente. A Diretoria tem a grande satisfação de levar ao vosso conhecimento que a realização da Feira-Livre deixou uma impressão animadora no povo e, segundo dados colhidos entre a massa populosa, os moradores estão confiantes e certos da boa vontade das autoridades municipais que, estão servindo o govêrno do Exmo. Sr. Prefeito do Distrito Federal. Reafirmando os agradecimentos da Diretoria do Centro e do povo, subscrevemo-nos atenciosamente. (a) — M. Mesias Motto — Presidente. Ismar Godinho, 1º Secretário".

A RENDA DE ONTEM

A Prefeitura do Distrito Federal arrecadou ontem a importancia de Cr$ 3.680.896,10, correspondentes a 1.386 documentos de tributos diversos.

SECRETARIA DO PREFEITO

Atos do secretário do prefeito: — Foram transferidos — Milton Socci Cabral e Francisco Bento de Oliveira para a Secretaria de Agricultura; Virgilio Alberto de Aguiar e Sidney da Cruz Secco para a Secretaria Geral do Interior.

DEPARTAMENTO DO PESSOAL

Despachos do Diretor — Luis Raymundo Caldas, Olegario Sabino de Araujo e Adonis da Silva Lopes — indeferido; Geraldo Fossolo Goulart, João Teixeira Barbosa, Olegario Pontes da Silva, José Ferreira da Silva, Manoel João Santana, José da Costa França, Bernardino de Souza Melo, João de Souza e Silva, Salvador dos Santos, Flinio Niculau Guedes, Malaquias Moreira Lima, Venancio Manoel Antonio, José Cosme Correia, Francisco da Silva, Luis de Albuquerque Filho, Teofilo Candido Sacramento, Manoel Trajano, Sebastião de Souza, Honorio da Silva, Dalila Fonseca e Americo da Silva Machado — concedido o salário de familia.

SECRETARIA GERAL DE FINANÇAS

Atos do Secretário Geral — Foram designados Otacilio Bernardino Paranhos da Silva e Paulo Raul de Albuquerque para a Superintendência do Financiamento Urbanistico; Geraldo de Faria Siqueira para o Departamento de Contabilidade; Nair D'Angelo Moraes e Maria da Gloria Rocha Fernanda Cunha para o Serviço de Administração; Alberto Fernandes Barros para o Departamento do Tesouro.

SECRETARIA GERAL DE SAÚDE E ASSISTENCIA

Atos do Secretário Geral — Foram designados — Francisco Sales Carvalho e Silva para o Departamento de Tuberculose; Alexandre Clemente de Souza e Maria Emilia Guimarães Leite para o Departamento de Assistência Hospitalar; Gustavo Hess de Mello para o Departamento de Assistência ao Servidor.

Departamento de Assistência Hospitalar

Atos do Diretor — Foi designado Alexandre Clemente de Souza para o Banco de Sangue.

SECRETARIA GERAL DE AGRICULTURA, INDÚSTRIA E COMERCIO

Departamento de Abastecimento

Atos do Diretor — Foram designados Antonio Pedreira Cerqueira para o Serviço de Distribuição — Setor Mercado de São Braz; Orlando Ancora da Luz para o Serviço de Planejamento (Censo de Estoques e Produção).

MONTEPIO DOS EMPREGADOS MUNICIPAIS

8º ANDAR

Será feito hoje, dia 28, das 9 às 11 horas, o pagamento das seguintes propostas de emprestimos na importancia total de ..... Cr$ 11.535,20.

EMERGENCIA

Matricula 06800 — natividade.
Matricula 24145 — natividade.
Matricula 43928 — tratamento de saúde.
Matricula 20662 — tratamento de saúde.
Matricula 29115 — tratamento de saúde.

Serão pagas tambem as propostas já anunciadas neste mês e não recebidas.

AVISO IMPORTANTE

As propostas anunciadas neste mês e não recebidas até às 14 hora do dia 30 serão cancela'as.

Matricula 2685, pedido 93819 — apresente contra cheque de setembro 1946.
Matricula 26247, pedido 93835.
Matricula 14314, pedido 96098 — apresente contra cheque de agosto de 1946.
Matricula 7288, pedido 93822 — apresente contra cheque de julho e agosto de 1946.

TABLELAXO Regulariza os intestinos

REJEITADAS AS NOVAS PROPOSTAS INGLESAS

LONDRES, 27 (A.F.P.) — Foram rejeitadas as novas propostas britânicas para o Tratado de Aliança Egipcia-Britânica.

A delegação britânica, chefiada por Lord Stangate, está de partida do Cairo para Londres.

CONVOCADOS OS JUVENIS BANGUENSES

O responsável pela turma de juvenis do Bangú, sr. Elias Correia Filho, por nosso intermédio convoca os seus pupilos para que estejam na séde, amanhã às 7 horas, a fim de seguirem juntos para o campo do Bonsucesso.

Além dos titulares deverão comparecer os respectivos reservas.

Acompanhará a turma de "garotos" um grupo de torcedores.

Embarca hoje para os Estados Unidos, em companhia de sua exma. senhora, o dr. João Borges Filho, presidente do Jóquei Clube Brasileiro, que vai em viagem de recreio. Em companhia do ilustre viajante seguirá o embaixador no Brasil da grande república norte-americana. O cliché acima mostra-nos o grande "turfman" que dirige os destinos do Jóquei Clube Brasileiro

INDICAÇÕES

Para a corrida que se realizará hoje, no Hipódromo da Gávea, fornecemos as seguintes indicações:

Holy Dancer — J'attendrai — Huasca
Justo — Minuano — Ureno
Garrida — Cayena — Ganges
Prateado — Catalina — Bilontra
Hunter — Arroz Doce — Caviar
Morena Clara — Tuin — Ina
Glacial — Escorpion — Tentugal

A MANHÃ E A NOITE

Posto para anúncios na Avenida

Na Livraria de A NOITE situada à Avenida Rio Branco, 120 — Galeria dos Empregados no Comércio — lojas 18 e 20, funciona até às 19,00 horas, um posto para a recepção de anúncios e correspondência para A MANHÃ, A NOITE e demais publicações associadas.

:: TURFE ::

A SABATINA DE HOJE NO HIPODROMO DA GAVEA

Programa e montarias oficiais — Indicações — Pequenas notas

OS "APRONTOS" DE ONTEM

Em preparo para seus próximos compromissos entre os vários parelheiros que estiveram "aprontando", anotamos os seguintes:

PIRATA — D. Ferreira — 360 metros, em 21.
HOLKAR — Ullôa — 600 em 36 2-5, sem se empregar a fundo.
CRUZEIRO II — R. Freitas — 700 em 44.
FIARA — S. Ferreira — 700 em 44 2-5.
BEBUCHITA — J. Costa — 600 em 37.
FOGUETE — D. Ferreira — 700 em 44.
GUAIBA — A. Barbosa — 600 em 39, suave.
ROYAL STATUTE — L. Coelho — 360 em 21.
MONA LISA — O. Reichel — 600 em 36 2-5.
HURON — Ullôa — 600 em 36.
SEGREDO — L. Rigoni — 360 em 23.
JUNDIAHY — Irigoyen — 800 em 50, sem ser apurado.
BORDELAISE — Ullôa — 600 em 37 1-5, um tanto suave.
IGARA II — S. Batista — 700 em 43.
HIPIAS — Castillo — 360 em 22.
GANGICA — D. Ferreira — 600 em 37 2-5.
HALLABARDA — R. Freitas — 700 em 43.
MANGERONA — R. Freitas F°. — 600 em 36 2-5.
FIL D'OR — A. Nery — 80 em 49.
REMEMBER — O. Macedo — 700 em 42 2-5.
REUNIDO — O. Castro — 700 em 44 2-5.
DIXIE — E. Silva — 600 em 38 4-5.
ROYAL KISS — L. Rigoni — 800 em 51 2-5, suave.
SURPRISE — Irigoyen, e SHANGAI KID — J. Ullôa — 800 em 52, venceu este. Ambos, porém, não se empregaram a fundo.
URVIO — O. Reichel, e OFIGIA — D. Ferreira — 600 em 36. Melhor para a égua.
CANADÁ II — D. Ferreira, e IXTRIA — A. Barbosa — 600 em 37 2-5.
ITAIPU — Irigoyen, e ALAMEDA — P. Mauzan — 600 em 49 3-5. Venceu a égua.

ASSUMIU A PRESIDENCIA DO JOCKEY CLUBE O MINISTRO PHILADELPHO AZEVEDO

Em virtude da ausência do dr. João Borges Filho, que embarcou hoje para os Estados Unidos, em viagem de recreio, assumiu a presidência do Jockey Club Brasileiro o Exmo. Sr. Ministro Philadelpho de Azevedo.

O JARDIM DA INFANCIA ORGANIZADO PELO JOCKEY CLUB BRASILEIRO — Ontem o Jockey Club Brasileiro cumpriu mais um número de seu vasto programa de assistência social: inaugurou o jardim de infância para educação dos menores de sete anos. Às nove horas, no centro do jardim em que já se constituiu o peão do hipródomo, se encontravam o dr. João Borges Filho, presidente do Jockey Club Brasileiro; o sr. Sebastião Mendes de Brito, secretário; os drs. Nilo Vasconcelos, Lafaiete de Barros e Bastos Padilha, representante de imprensa e pessoas gradas. Ante a meninada que ali se reunia, o dr. João Borges Filho deu como inaugurado o Jardim da Infância do Jockey Club Brasileiro. A seguir, o dr. Nilo Vasconcelos pronunciou um discurso curto e vibrante sôbre a solenidade que ali se realizava, sendo vivamente aplaudido. Depois houve um caprichado serviço de dôces, laranjada e água mineral para os futuros frequentadores do Jardim de Infância. As crianças ficarão aos cuidados das professoras Mauricéa Felix da Silva e Marina Saroldo de Azevedo e das monitoras Maria Isabel da Costa, Maria de Souza Cunha e Marlene Pereira

TODA AUTORIDADE AO TECNICO BANGUENSE

MARCOS RAMOS É O ÚNICO RESPONSÁVEL PELA ESCALAÇÃO E TREINAMENTO DOS SUBURBANOS

A diretoria do Bangu esteve reunida para apreciar uma exposição de motivos do diretor geral de esportes, sr. Gustavo Martins. Esse dedicado desportista apontou as causas do espalhafatoso revés frente ao Fluminense, salientando que o técnico Marcos Raemos não tivera qualquer responsabilidade no ocorrido, uma vez que lhe fora negada autoridade para escalar o quadro. Referiu-se elogiosamente à atuação dêsse preparador, acentuando que o mesmo vem desenvolvendo uma atuação merecedora dos maiores elogios.

Outros dirigentes do grêmio suburbano usaram da palavra para enaltecer o trabalho de Marcos Raemos à frente da equipe profissional. Se é verdade que êle ainda não conseguiu o concurso de qualquer jogador novo, não é menos certo de que implantou um regime disciplinar.

Além de diplomado pela Escola Nacional de Educação Física, o treinador do Bangu é um homem experimentado, tendo atuado com destaque no Piauí. E o resultado do seu trabalho já está aparecendo. Dirigindo pessoalmente o preparo individual de seus pupilos, conseguiu Marcos Raemos que o quadro suburbano "corra os 90 minutos".

Pela maneira correta como vem se conduzindo, merecia completa autonomia para executar os seus planos.

Todos os diretores do Bangu se mostraram favoráveis à concessão da "carta branca".

De modo que a partir de domingo, caberá exclusivamente ao técnico Marcos Raemos, além do preparo físico e técnico dos jogadores, a escalação das equipes para as competições oficiais.

O sr. Gustavo Martins, que está respondendo pela direção de esportes do Bangu, já deu ciência da decisão adotada pelos seus companheiros de diretoria.

Estão de parabens os adeptos do Bangu, pois o sr. Marcos Raemos tem se revelado um elemento merecedor da prova de confiança com que acaba de ser distinguido pela diretoria do tradicional clube suburbano.

FACIL O COMPROMISSO DE HOJE, DOS VASCAINOS

OS CRUZMALTINOS LUTARÃO EM SÃO-JANUÁRIO CONTRA OS TRICOLORES SUBURBANOS

O Vasco da Gama tem hoje, que enfrentar o Madureira. Isto quer dizer que terá um compromisso fraco, pois, o Madureira não pode nem sequer ameaçar a sua vitória. O choque que foi antecipado para hoje, será noturno.

Não acreditamos que possa agradar, dada a disparidade de fôrças existentes entre os dois quadros que vão preliar.

Já no turno, o Vasco foi o vencedor e fácil, sendo para hoje, o favorito absoluto dos entendidos.

O prélio talvez seja assistido por grande número de pessoas, em face de ser o único match do dia.

OS DOIS QUADROS

Os dois quadros para a peleja de hoje, já estão escalados. Salvo modificações de última hora, serão os seguintes:

VASCO DA GAMA: Barbosa; Sampaio e Augusto; Danilo, Eli e Jorge; Santo Cristo, Djalma, Izaias, Jair e Chico.

MADUREIRA: Tarzan; Danilo e Mário Brandão; Olavo, Spina e Esteves; Lupércio, Bahiano, Godofredo, Moacir e Esquerdinha.

A preliminar será disputada entre as equipes de aspirantes dos dois clubes.

PALPITES DE FUTEBOL

Os nossos companheiros que concorrem ao Concurso de Palpites promovido pela Associação dos Cronistas Desportivos dão os prognósticos que se seguem para os seguintes jogos: Vasco da Gama x Madureira, América x Flamengo, Fluminense x Botafogo, Canto do Rio x São Cristovão e Bangú x Bonsucesso.

Fausto G. Almeida — 4 x 1; 1 x 1; 2 x 1; 2 x 1 e 3 x 1.

Irenio Delgado — 5 x 0; 2 x 0; 1 x 2; 2 x 2 e 4 x 0.

Lourival D. Pereira — 5 x 1; 2 x 2; 2 x 3; 1 x 2; 3 x 1.

LUCIO DE CASTRO VAI TENTAR MELHORAR O SEU RECORD

Lucio de Castro, o famoso atleta paulista continua ainda a brilhar. Apesar da idade, é ainda o melhor saltador de vara do Brasil. Atualmente, atravessa excelente forma física, tanto que obteve licença da FPA para tentar melhorar o seu record continental, que é de 4,12 ms.

A tentativa será feita amanhã, em São Paulo.

ASES DO BOTAFOGO QUEREM MELHORAR AS SUAS MARCAS

Vários atletas do Botafogo obtiveram autorização da FMA para realizarem algumas tentativas de recordes, hoje, no estádio do Fluminense.

Nadim Marreis, Jarvel Benk, Bernardo Blower e José Ibsem de Marques, todos da categoria de novos vão tentar melhorar as suas marcas nas provas de suas especialidades.

PROGRAMA E MONTARIAS OFICIAIS PARA A TARDE DE HOJE

1º páreo — 1.000 metros — Pista de grama — às 14,10 horas — Cr$ 15.000.

		Ks.
1	1 J'attendrai, L. Coelho	54
	2 Vatutin, D. Ferreira	52
2	3 Irinia, A. Ribas	54
	4 Holy Dancer, H. Alves	54
3	5 Huasca, S. Batista	54
	6 El Goya, E. Silva	52
	7 Sis, não corre	54
4	8 Aruba, O. Macedo	50
	9 Poney, J. Santos	52
	" Rosacca, não corre	54

2º páreo — 1.400 metros — às 14,40 horas — Cr$ 25.000,00.

		Ks.
1—1	Minuano II, E. Castillo	52
2—2	Samburá, N. Linhares	50
3	3 Ureno, D. Ferreira	52
	4 Taoca, A. Rosa	50
4	5 Justo, O. Ullôa	52
	6 Perfidius, L. Mezaros	56

3º páreo — 1.500 metros — às 15,10 horas — Cr$ 18.000,00.

		Ks.
1—1	Cayena, D. Ferreira	54
2—2	Garrida, A. Ribas	54
3—3	Ganges, I. Souza	56
4	4 Itai, não corre	54
	5 Colombina, E. Silva	54

4º páreo — 1.400 metros — às 15,45 horas — Cr$ 22.000,00.

		Ks.
1	1 Catalina, O. Reichel	54
	" Paraguassú João Santos	54
2	2 Rio Negro, A. Aleixo	56
	3 Indra, R. Freitas	56
3	4 Itinga II, D. Ferreira	54
	5 Outono, A. Ribas	56
	6 Acatado, não corre	56
4	7 Prateado, E. Silva	56
	8 Infiel, W. Andrade	56
	9 Bilontra, A. Barbosa	56

5º páreo — 1.400 metros — às 16,20 horas — Cr$ 25.000,00 — Betting.

		Ks.
1	1 Caviar, D. Ferreira	55
	2 Escudeiro, O. Reichel	55
2	3 Hunter, O. Ullôa	55
	4 Pedro Monte, W. Andr.	55
3	5 Del Rio, A. Barbosa	55
	6 Cometa, A. Ribas	55
4	7 Arroz Doce, E. Silva	55
	8 Jornal, L. Leyghton	55
	9 Bourgo, W. Lima	55

6º páreo — 1.500 metros — às 16,55 horas — Cr$ 16.000,00 — Betting.

		Ks.
1	1 Tuin, R. Silva	52
	2 Dom Pedro II, A. Ribas	54
2	3 Morena Clara A. Aleixo	54
	4 Giruá, J. Graça	50
3	5 Três Pontas, D. Ferreira	55
	6 Catavento, não corr	54
	7 Trinta e Três, E. Silva	52
4	8 Ina, A. Rosa	54
	9 Urucungo, não corre	54
	10 Berlinda, I. Souza	54

7º páreo — 1.400 metros — às 17,30 horas — Cr$ 16.000,00 — Betting.

		Ks.
1—1	Escorpion, C. Pereira	58
2—2	Tentugal, D. Ferreira	54
2	3 Caxton, L. Coelho	50
3	4 Tango, A. Rosa	55
	5 Aymoré, F. Irigoyen	50
4	6 Glacial, O. Ullôa	54
	" Royal Master, J. Maia	58

PROGRAMA E MONTARIAS PROVAVEIS PARA A CORRIDA DE AMANHÃ

1º páreo — 1.500 metros — (Destinado exclusivamente a aprendizes) — às 13,10 horas — Cr$ 14.000,00.

		Ks.
1	1 Véga, R. Freitas F°	56
	2 Cayubo, P. Tavares	50
2	3 Amostra, O. Reichel	54
	4 El Bolero, M. Carvalho	58
3	5 Ponteiro, D. Fernandes	54
	6 Solino, P. Coelho	50
4	7 Fiara, L. Coelho	54
	8 Chicana, A. Aleixo	58

2º páreo — 1.400 metros — às 13,40 horas — Cr$ 25.000,00.

		Ks.
1—1	Paraguaia, O. Ullôa	55
2—2	Hallabarda, R. Freitas	55
3	3 Cangica, D. Ferreira	55
	4 Jangada, O. Coutinho	55
4	5 Ixtria, O. Reichel	55
	6 Mona Lisa II, Reichel	55

3º páreo — Grande Prêmio Conde de Herzberg (Criterium de Potros) — 1.600 metros — às 14,10 horas — Cr$ 80.000,00.

		Ks.
	1 Holkar, O. Ullôa	55
	2 Quilombo II, L. Rigoni	55
	3 Justo	55
	4 Jundiahy, F. Irigoyen	55

4º páreo — 14000 metros — às 14,45 horas — Cr$ 18.000,00.

		Ks.
1—1	Foguete, D. Ferreira	56
2—2	Surprise, F. Irigoyen	48
3	3 Dom Fernando, A. Ribas	54
	4 Flexa, O. Ullôa	52
4	5 Ixtria, O. Reichel	52
	6 Fil d'Or, A. Nery	52

5º páreo — 1.800 metros — às 15,15 horas — Cr$ 22.000,00.

		Ks.
1—1	Iraty II, O. Ullôa	53
2—2	Royal Kiss, L. Rigoni	53
3	3 Ofigia, D. Ferreira	54
	4 Alameda, F. Irigoyen	54
4	5 Mangerona, R. Freitas F.	54
	6 Arabe, J. Martins	56

6º páreo — Prêmio V Congresso Postal das Américas e Espanha — 1.000 metros — às 15,45 horas — Cr$ 22.000,00. — Betting.

		Ks.
1	1 Hipias, E. Castilho	53
	2 Jacuhi, I. Souza	55
2	3 Pirata, D. Ferreira	55
	4 Guaibá, A. Barbosa	55
3	5 Caraman, A. Rosa	55
	6 Urvio, O. Reichel	54
	7 Huron, O. Ullôa	54
4	8 Halo, R. Freitas	55
	9 Hylas, não correrá	55
	10 Daphnée, W. Lima	53

7º páreo — 1.600 metros — às 16,20 horas — Cr$ 20.000,00. — Betting.

		Ks.
1	1 Reunido, E. Castillo	56
	2 Itaipú, F. Irigoyen	56
2	3 Cruzeiro II, R. Freitas	56
	4 Canadá II, D. Ferreira	56
3	5 Gironda, A. Araujo	54
	6 Igara II, S. Batista	54
4	7 Glycinia, O. Ullôa	54
	8 Segredo, L. Rigoni	58

8º páreo — 1.000 metros — às 16,55 horas — Cr$ 15.000,00. — Betting.

		Ks.
1	1 Gold Braid, L. Leighton	52
	2 Soucy, O. Reichel	56
	3 Shanghai Kid, F. Irigoyen	50
2	4 Bordelaise, O. Ullôa	56
	5 Chanta, O. Coutinho	52
	6 Crédulo, G. Costa	54
3	7 Royal Statute, E. Cast.	54
	8 Juancho, Red. Filho	50
	9 Poko Moko, A. Ribas	54
4	10 Lydia, V. Cunha	56
	11 Gortiza, S. Batista	56
	12 Chachim, J. Maia	54
	" Bebuchita, J. Costa	48

9º páreo — 2.000 metros — às 17,30 horas — Cr$ 20.000,00.

		Ks.
1—1	Remember, O. Macedo	49
2—2	Ladyship, F. Irigoyen	53
3—3	Malo, W. Andrade	52
4	4 Gitanita, H. Alves	48
	5 Muluya, L. Rigoni	58

Quem HOJE na Radio NACIONAL

7,00 — MUSICAS VARIADAS.
8,00 — REPORTER ESSO.
8,05 — MUSICAS VARIADAS.
10,15 — CALENDARIO MUSICAL ROSS.
10,30 — GRANDE HOTEL, Novela.
11,00 — MUSICAS VARIADAS.
12,25 — A VIDA BRIGOU COMIGO, Novela.
12,55 — REPORTER ESSO.
13,00 — MUSICAS VARIADAS.
14,00 — PROGRAMA BEM BOM, de Celso Guimarães.
15,00 — SEMANARIO ELEGANTE DO AR.
15,30 — PROGRAMA CESAR DE ALENCAR.
18,00 — MUSICAS VARIADAS.
18,30 — CORO DOS APIACAS.
18,45 — OS TROVADORES.
19,00 — A VOZ DA R. C. A.
19,15 — NUNO ROLAND.
19,30 — NOTICIARIO DO D. N. I.
20,00 — AUDICAO JOHNSON.
20,15 — REPORTER ESSO.
20,30 — HEROINAS ANONIMAS.
21,00 — WEEK-END.
21,30 — APONTE O CULPADO
22,00 — MUSICAS VARIADAS.
22,55 — REPORTER ESSO.
23,00 — "A NOITE" INFORMA
23,30 — RADIO BAILE.
1,00 — ENCERRAMENTO.

Superintendencia das Empresas Incorporadas ao Patrimonio Nacional

CONCORRÊNCIA PÚBLICA

AVISO N. 13

Chama-se a atenção dos interessados para o edital publicado no "Diário Oficial" do dia 5 do corrente mês, à fls. 12.462 e 12.463, e nêste Jornal no dia 5 do corrente, sobre a venda em concorrência pública da "Indústria Brasileira de Papel — Filial", (antiga Fábrica Araujo), sita à Estrada das Furnas n. 1805, na Tijuca.

As propostas deverão ser apresentadas às 15 horas no dia 4 de outubro próximo futuro, na sala n. 1.406 do Edifício de "A Noite", onde funciona a Comissão de concorrência que prestará os informes necessários a partir do dia 20 do corrente mês, das 14 às 16 horas, exceto aos sábados.

Rio de Janeiro, 8 de Setembro de 1946.

ALVARO DANTAS CARRILHO
Presidente da Comissão

VASCO E MADUREIRA LUTAM HOJE EM S. JANUARIO

SUSPENSOS OS JULGAMENTOS

O TRIBUNAL DE JUSTIÇA DESPORTIVA INTERROMPEU OS SEUS TRABALHOS AO SER CIENTIFICADO DA HOMOLOGAÇÃO DA ANISTIA APROVADA PELA ASSEMBLÉIA GERAL

A Assembléia Geral da Federação Metropolitana de Futebol vem de homologar uma decisão de extraordinário alcance do C. N. D., qual seja ampla anistia aos desportistas.

Essa decisão foi adotada ontem, à noite, na sede da entidade carioca.

ATE' SEGUNDA-FEIRA ÚLTIMA

Um dos pontos mais discutidos pelos membros da Assembléia Geral, por ocasião dos debates, foi o da data até quando seriam os indiciados anistiados.

Contra os votos do Flamengo, que achava que devia vigorar até o dia 18, e o Fluminense, que pensava que êsse assunto só poderia ser discutido depois do recebimento de um ofício do C. N. D., nêsse sentido, e não somente pelo conhecimento dado pela imprensa resolveu a Assembléia anistiar todos os indiciados até segunda-feira última, dia em que se reuniu o C. N. D.

INTERRÓMPIDOS OS JULGAMENTOS

Como é do conhecimento geral, nova reunião do Tribunal de Justiça Desportiva foi, realizada, ontem, à tarde.

Os membros do egrégio Tribunal já haviam discutido a maioria dos casos daquela reunião, quando foram obrigados a interromper os seus julgamentos, em virtude da cientificação da homologação da anistia aprovada pela Assembléia Geral.

TAÇA "EFICIÊNCIA"

Além da anistia, que foi um dos assuntos do dia, a Assembléia Geral resolveu ainda sôbre a Taça "Eficiência".

Contra o voto do Flamengo, a Assembléia resolveu que fôssem contados os pontos dos jogos de Reservas, para o cômputo da Taça "Eficiência".

A MANHÃ ESPORTIVA

ANO VI — Rio de Janeiro, Sábado, 28 de Setembro de 1946 — NÚMERO 1.578

ULTIMADOS OS PREPARATIVOS!

FLAMENGO E AMÉRICA DERAM ONTEM OS ÚLTIMOS RETOQUES NAS SUAS EQUIPES — JACYR EM LUGAR DO "ÍNDIO" BIGUÁ

"Cracks" do América por ocasião do apronto de ontem em São Januário

Dos encontros programados para amanhã, o que reunirá os quadros do América e Flamengo, apresenta-se como o mais sensacional de todos. Do resultado dessa peleja, depende a colocação de mais três, ou sejam Fluminense, Botafogo e o próprio Vasco da Gama.

E, por êsse motivo, os aficionados do "association" acompanharam, sequiosos de novidades, o transcurso da semana que hoje finda, notadamente, as "torcidas" "rubro-negra" e "rubra", esta, ainda se mostra até hoje, preocupada, pois, nada foi transpirado nas hostes americanas, em relação à possível presença da zaga titular. Enquanto isso, no esquadrão gaveand, a ausência de Biguá será suprida por Jacl, não existindo assim outras quaisquer dúvidas na escalação do team que será a mesma que enfrentou o S. Cristovão.

TERMINADOS OS PREPARATIVOS

Tanto o América como o Flamengo, encerraram ontem, seus preparativos para o cotejo principal. Os "rubros" tiveram um ensaio movimentado, e o Flamengo, também deu os últimos retoques no seu quadro.

O TREINO DO AMÉRICA

Juca, esta semana, contrariando seus métodos de treinamento, realizou dois treinos de conjunto. O de ontem pela manhã, como sempre foi em S. Januário, e os "olheiros" desta vez foram cientificados, porém, Juca, contrariando todos os prognósticos possíveis fez nova "miscelânia" na formação dos quadros.

GRITA E DOMICIO TREINARAM

Nem mesmo os integrantes da zaga titular do América, esperavam ser chamados ao exercício. Juca depois de palestrar demoradamente com o dr. Pais Barreto, determinou que os dois "backs" se aprontassem para o ensaio. Foi assim que vimos Grita e Domicio, quase sem nada fazerem, intervir no quadro de reservas.

Tanto a atuação de um como de outro, ficou muito aquem de suas costumeiras jogados. Grita, foi melhor que Domicio, que nem correr podia.

PAULO E AMARO A OUTRA ZAGA

Enquanto Grita e Domicio formavam de um lado, Juca experimentava no quadro titular, Paulo e Amaro, cuja atuação não nos agradou.

OS QUADROS

Para o exercício de conjunto de ontem, o técnico do América, colocou em campo, as duas equipes, assim foramdas:

TITULARES: Batatais; Paulo e Amaro; Oscar, Dino e Álvaro; China, Maneco, Cezar, Lima e Jorginho.

RESERVAS: Vicente (Osny); Grita e Domicio; (Leleco); Itins, Agenor e Silvio; Zé Vicente, Braz, Maxwell, Carola e Esquerdinha. Quanto ao resultado do ensaio, é sempre o mesmo, nunca são contados os tentos consignados.

O ENSAIO DO FLAMENGO

Os "rubro-negros", não modificaram o seu programa de treinamento. Flávio Costa obedeceu as mesmas normas que vem observando. Seu compromisso para amanhã é sério, pois uma derrota o colocará em situação idêntica ao seu adversário, dividindo assim a liderança da tabela.

PIRILO E VEVE' AUSENTES

Os dois titulares do ataque rubro-negro não treinaram. Flávio Costa poupou os dois, por razões tecnicas, nada existindo porém em relação aos dois que possa causar apreensão às hostes flamenguistas.

VENCERAM OS RESERVAS

Os reservas, levaram a melhor, pois os efetivos não se empregaram a fundo, dado a necessidade que têm de guardar energias para o compromisso frente ao vice-lider. No final do apronto, o placard acusava 3 tentos a dois, favorável aos reservas.

OS QUADROS QUE ENSAIARAM

Flávio Costa, alinhou para o ensaio, os seguintes quadros:

TITULARES: Doly; Nilton e Norival; Jacyr, Bria e Jaime; Adilson, Tião, Fernando, Perácio e Velau.

RESERVAS: Borracha; Alcides e Serafim; Hélio, Vaguinho e Farah; Laxixa, Geraldo, Paulo Cézar, Jerval e Silvio.

BIGUA' NÃO JOGARA'

O "Indio" tem apresentado sensiveis melhoras, todavia a sua presença no encontro de domingo, é prematura.

Biguá, segundo o Departamento Médico, não jogará, em seu lugar, estará Jacyr, que nos dois ensaios desta semana, demonstrou estar à altura do quadro.

"Estrêlas" do Botafogo que competirão hoje

COMPETIÇÃO AMISTOSA ENTRE BOTAFOGO, TIJUCA E ICARAI

Hoje, o início do torneio — Na piscina do Botafogo a disputa

O Botafogo, Tijuca e Icaraí iniciam hoje uma série de competições amistosas, com o fim de estreitar ainda mais os laços de amizade existentes entre eles.

A competição está dividida em três partes, sendo que a primeira será realizada hoje, no tanque do gremio da "estrela solitária". A segunda, no dia 16 de novembro na piscina do Tijuca, e a última, sem data ainda designada, será efetuada na piscina do estádio "Caio Martins", em Niterói. Esta competição está fadada a alcançar grande sucesso, em virtude dos valores que tomarão parte na mesma.

O PROGRAMA DA 1ª PARTE

A primeira parte, conforme já frizamos será realizada, hoje, às 15,30 horas, na piscina do Botafogo. Doze provas serão disputadas, obedecendo a seguinte ordem:

1ª prova — juvenis-senior, 100 metros, nado livre.
2ª prova — moças-seniors, 100 metros, nado de peito.
3ª prova — juvenis-juniors, 50 metros, nado de peito.
4ª prova — moças-principiantes, 100 metros, nado de costas.
5ª prova — meninas petizes, 50 metros, nado de costas.
6ª prova — principiantes, 100 metros, nado de peito.
7ª prova — juvenis-seniors, 100 metros, nado de costas.
8ª prova — seniors, 100 metros, nado de costas.
9ª prova — aspirantes, 100 metros, nado livre.
10ª prova — seniors, 500 metros, nado de peito.
11ª prova — juvenis-seniors, 100 metros, nado de peito.
12ª prova — moças-seniors, 400 metros, nado livre.

TREINOU O BOTAFOGO

Os profissionais botafoguenses estiveram em ação, ontem, à tarde. O exercício durou vinte minutos. Não tomaram parte no mesmo Izaltino e Tovar. Venceu a turma titular pela contagem de 1x0., ponto assinalado por Heleno.

Campeonato Internacional de Xadrez

PRAGA, 27 (A. F. P.) — Doze países estarão representados num campeonato internacional de xadrez que será realizado, nesta Capital, de 2 a 20 de outubro próximo.

A Argentina será representada por Najdorf e Guimard; pela Rússia jogarão cinco campeões, enquanto Trifunovic e Gligoric jogarão pela Iugoslavia, Golombek pela Grã-Bretanha, Tartakower pela França e Stolz, pela Suecia. Jogarão pela Tchecoslováquia Pachman, Kottnauer, Katetov, Foltys, Ekta e Ropack.

Esse campeonato foi organizado em memoria dos enxadristas checos, Karel, Trujbal e mme. Vera Mencikova Stevensonova, vitimas dos nazistas.

ALAGOAS QUER JOGAR EM CAMPO NEUTRO

Como vai se desenrolando o Campeonato Brasileiro de Futebol

O Campeonato Brasileiro de Futebol vai se desenrolando com grande entusiasmo. Para domingo, a tabela marca quatro jogos. Dois entretanto, talvez não se realizem. Estes são Amazonas x Pará, segunda peleja, e Ceará x Maranhão primeiro prelio.

O primeiro por não se saber se a turma paraense chegou a tempo em Manaus, e o segundo, porque a homologação da antecipação ainda não foi feita.

Desse modo, podemos dizer: apenas dois jogos deverão ser efetuados. Estes serão disputados em Recife e Uberaba terão respectivamente, como rivais, Pernambuco x Rio Grande do Norte e Goiás x Mato Grosso.

ALAGOAS QUER CAMPO NEUTRO

Alagoas deseja jogar em campo neutro a segunda peleja. Fez neste sentido um apelo á Confederação Brasileira de Desportos.

O seu apelo não poderá ser atendido, devendo os alagoanosh enfrentar os baianos nos dois prelios, em Salvador.

OS ELIMINADOS

Já foram eliminados do certame três concurrentes: o Território do Amapá, Paraíba e Sergipe.

O certame continua despertando interesse em todo o país.

FICOU CINCO MINUTOS DEBAIXO DAGUA

ROMA, 27 (A.P.) — Noticias de Veneza dizem que o comerciário Ezio Grazioni, de 22 anos, bateu ontem o record europeu de imersão na agua, ficando submerso exatamente cinco minutos.

ALTERADA A EQUIPE BANGUENSE

Ainda não foi oficialmente escalada a turma do Bangú para o jôgo de amanhã, com o Bonsucesso.

O técnico Marcos Ramos, que acaba de ser designado único responsável pelo preparo e escalação do quadro, prefere aguardar o momento do jôgo, a fim de escolher os elementos que, além de se encontrarem em perfeitas condições físicas, mantiverem o comportamento indicado. Informado de que alguns elementos não se recolhem cêdo, às vésperas dos jogos, o técnico do Bangú vai verificar pessoalmente as irregularidades, para mandar aplicar as punições.

Entretanto, conseguimos saber que o "coach" banguense está inclinado a substituir os jogadores que não corresponderam no último jôgo, de modo a proporcionar oportunidade aos que, na reserva, estão com maiores disposições.

Tanto na ofensiva como na retaguarda, serão processadas alterações, no jôgo de amanhã.

Ubirajara, que vem se destacando na ofensiva e deverá jogar

LINGUA DE SOGRA

O remo vivia quase que abandonado. E isto não faz muito tempo. Um dia, porém, resolveram os dirigentes dêste popular desporto convidar para a presidência da entidade o veterano Carlito Rocha.

A transferência havida no setor foi notável. Em pouco tempo recuperou o remo todo o esplendor de outrora. As suas competições passaram a despertar interêsse e em consequência a sua popularidade só não superou, entre nós, a do futebol.

Então foi só isto. Além de voltar a brilhar, o remo lucrou também em outras coisas. Os clubes de Santa Luzia, dada a persistência do Carlito, acabaram recebendo o merecido auxilio do govêrno. Outros beneficios foram feitos, não se falando na fundação da Confederação Sul-Americana. Tudo ia, portanto, às mil maravilhas.

Na última semana, porém, resolveram alguns desportistas combater Carlito Rocha. Talvez, ciumada pelo êxito de sua administração. O fato é que a politica passou a agir dentre da entidade e em consequência o veterano desportista renunciou o posto. A renúncia está ocasionando crise séria no setor náutico.

Não sei até quando perdurará o atual estado de coisas. A verdade é que os desportistas não devem permitir que Carlito abandone o remo, pois, do contrário, este desporto passará a ter o destino que vinha tendo até bem pouco tempo, isto é, abandono quase que absoluto por parte dos que hoje combatem o seu grande benfeitor.

"A SOGRA".

Pacificado o Basquetebol Metropolitano

Esteve reunido, ontem, o Conselho Supremo da Federação Metropolitana de Bola ao Cesto. Presidiu os trabalhos o sr. Milton Mota. Inicialmente foi eleito, por unanimidade, secretario do Conselho, o sr. Henrique Barbosa. Em seguida, o representante do Botafogo usou da palavra para informar que o seu clube, Fluminense, Flamengo, Tijuca, Olimpico e Atlética Carioca abriram mão da questão do "campo único", indicando a data de 14 de outubro vindouro para o reinicio do Campeonato. Falou, a seguir o representante do Flamengo para declarar que o seu clube estava disposto a indicar o ginásio do Fluminense como campo oficial para os jogos. Idêntica declaração fez o representante do Olímpico. Por fim o representante do tricolor adiantou que o ginásio da rua Alvaro Chaves estava á disposição não só dos dois clubes, como de todos os demais filiados.

E assim foi encerrada a sessão, com as decisões que representam a completa pacificação do basquetebol metropolitano.

SINTONIZE HOJE, ÀS 15,15 HORAS

A RADIO NACIONAL

EM ONDAS CURTAS E

A RADIO GUANABARA

em ondas médias

para ouvir uma reportagem de

JORGE CURI

irradiando o jogo

VASCO X MADUREIRA

PATROCINIO DO

Vinho Reconstituinte Silva Araujo

O TÔNICO QUE VALE SAÚDE

E DA

CIA. CERVEJARIA BRAHMA

PRC-8 — 1.360 KLC PRL-7 — 9.720 KLC

CONTRARIO ÀS LEIS INTERNACIONAIS - SEGUNDO O C. N. D., AS PENAS APLICADAS AOS INDICIADOS SERÃO LEVADAS EM CONTA, PRINCIPALMENTE OBEDECENDO ÀS REGRAS INTERNACIONAIS. NÃO OBSTANTE ISSO, AINDA ONTEM O TRIBUNAL DE JUSTIÇA DESPORTIVA, APLICOU A PENA DE ADVERTENCIA AO TÉCNICO FLAVIO COSTA, POR TER ORIENTADO OS SEUS PUPILOS ATRAVÉS INSTRUÇÕES MINISTRADAS DENTRO DA PRAÇA DE ESPORTES. FORA DA LINHA LIMITROFE DO CAMPO, NÃO CONSTITUIRIA INFRAÇÃO DAS REGRAS INTERNACIONAIS