BIBLIOTECA NACIONAL
AVENIDA RIO BRANCO
CAPITAL

GOVÊRNO REBELDE VITORIOSO EM CUBA PEDIRÁ A EXTRADIÇÃO DE BATISTA

(LEIA NA SETIMA PAGINA)

Comércio e indústria concordaram em pagar o novo salário mínimo a partir do dia 1º

COOPERAÇÃO PATRONAL TROUXE NOVO ALENTO À CAUSA DA PAZ SOCIAL

— Recebo a notícia (dada pela reportagem do DIÁRIO DA NOITE) com a mais justificada satisfação e sòmente tenho palavras de exaltação para o gesto alto e compreensivo das classes patronais do país. Elas, na verdade, estão colaborando com o govêrno neste ambiente de paz social de que tanto carecemos para o desenvolvimento do Brasil — assim se manifestou ao repórter o ministro Fernando Nóbrega, a respeito da decisão tomada pelas classes patronais sôbre o salário mínimo. (P. 5).

Esta a cena colhida pela reportagem fotográfica do DIÁRIO DA NOITE, ao chegar ao local do incêndio. Em alguns minutos o fogo evoluiu, dominando o edifício em que funcionava a Fraternidade Eclética Espiritualista Universal, e resistindo ao esforço dos bombeiros, até consumir os móveis e utensílios existentes no pardieiro.

"Irmão" Aníbal, sereno, contempla desolado o velho casarão da Presidente Vargas, envolto em chamas, indiferente à chuva e às perguntas dos repórteres que o cercavam.

Fraternidade Ardeu ao Amanhecer e 4 Irmãos só Salvaram a Pele

Foi devorado ontem pelo fogo a famosa Fraternidade Eclética Espiritualista Universal, entidade mística que obedece ao comando do "mestre Yokaanan", ex-oficial da Aeronáutica. O fogo irrompeu às primeiras horas da madrugada e contra êle nada puderam fazer, nem os bombeiros que acorreram prontamente ao velho casarão da Avenida Presidente Vargas, nem a incessante chuva que cala sôbre a cidade. Os "irmãos" do profeta que dormiam no local acordaram sobressaltados e só tiveram tempo de fugir, lamentando os prejuízos avaliados em 10 milhões de cruzeiros, representados em equipamentos médico, dentário, material de laboratório e uma estação de rádioamador. (Leia na última página dêste caderno)

ORGÃO DOS DIÁRIOS ASSOCIADOS
Diário da Noite
ANO XXXI — Rio, Terça-feira, 6 de Janeiro de 1959 — N.º 11.392

Restam Ainda Sete Corpos no Interior do "Scândia"

Apesar do tempo encoberto que lhes dificultou a tarefa, os homens-rãs conseguiram ontem retirar do fundo do mar pedaços do avião da "Vasp" e dois cadáveres que foram identificados como de membros da tripulação (co-pilôto e rádio-telegrafista). Os esforços dos homens da Marinha devem prosseguir hoje, a fim de que os sete corpos ainda submersos sejam içados (Leia na última página dêste caderno)

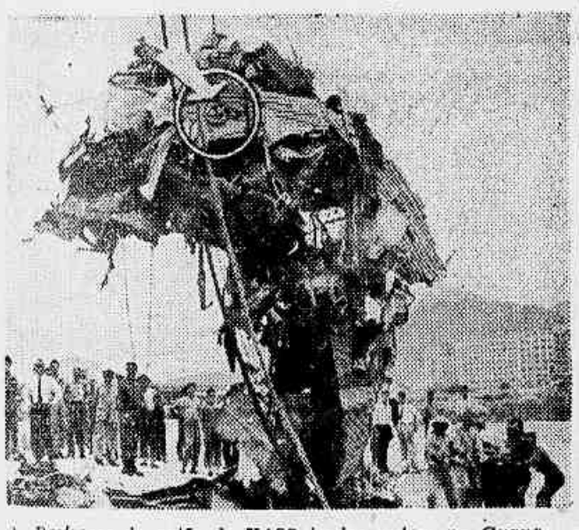

Destroços do avião da VASP içados ontem na Guanabara pelos homens-rãs da Marinha, vendo-se assinalado, entre o ferro retorcido, o relógio indicando com exatidão (12-07 horas) o momento do desastre.

Carlos Machado elege:

As Dez Personalidades Femininas Mais Importantes do Ano de 1958

MARIA DELLA COSTA

RAQUEL DE QUEIROZ

Carlos Machado, dentro da sua função de colunista especializado no setor artístico e social, depois de um exaustivo trabalho de seleção, apresenta hoje aos leitores do DIÁRIO DA NOITE a relação das personalidades femininas que mais se destacaram durante o ano de 1958, nos diversos ramos de atividades. (Leia texto na página 3).

SARAH LEMOS KUBITSCHEK

Fayga Ostrawer

Vânia Lúcia Lopes

Maria Ester Bueno

STELLA MARINHO

Clube do Lar Ensinará a Mulher a Ser Mais Feliz

Carlos Frias cumprimenta Elza Marzullo, durante a primeira apresentação de "Clube do Lar", augurando-lhe votos de sucesso na nova programação da TV-Tupi.

Desde ontem, as telespectadoras da TV-Tupi travaram contato, entre 16 e 17 horas, com o CLUBE DO LAR, programa que tem a direção de Elza Marzullo e criado, exclusivamente, para dar sugestões e trazer algo de novo às mulheres que têm no lar o motivo de suas preocupações. As suas sócias, prèviamente inscritas, CLUBE DO LAR possibilitará uma série de surprêsas agradáveis, com sorteios de valiosos presentes, além de proporcionar-lhes cursos de psicologia infantil, orientação pré-nupcial, cursos de puericultura e muitos outros ensinamentos de utilidade para o lar, sempre naquêle horário, de segunda a sexta-feira. Leia na página 5

Niomar Muniz Sodré

600 mil autárquicos pedem abono sob ameaça de greve

Reunidos numa assembléia que contou com milhares de trabalhadores, os líderes das classes marítimas, ferroviárias e portuárias decretaram greve em todo o país, caso não seja concedido o abono de 30% àqueles servidores, de conformidade com a emenda 13, apresentada pelo senador Freitas Cavalcânti, ao projeto de Abono, que ora está sendo discutido na Câmara Federal (5.ª PAGINA)

Na foto, um aspecto da mesa que presidiu os trabalhos da assembléia dos marítimos, portuários e ferroviários, realizada, ontem à noite, no auditório do IAPM, com a presença de numerosos operários e parlamentares.

Amanhã a audiência dos homens do açúcar com JK

Em nova reunião no IAA, com a presença de numerosos parlamentares, foi aprovada uma exposição numérica das razões por que não aceitam o preço de Cr$ 17,50, que a COFAP se dispõe a homologar. A hora do encontro dos produtores, fabricantes e refinadores com o presidente da República ainda não foi marcada. (Página 6)

ADALGISA COLOMBO

Maria José Queiroz Austregésilo de Athayde

CONGRAÇAMENTO NA REDE FERROVIARIA FEDERAL — Pelo transcurso do seu primeiro ano de atividade e encerramento do exercício de 1958, a direção da Rêde Ferroviária reuniu os seus servidores em jantar de congraçamento, que se realizou na sede da Associação dos Servidores Civis do Brasil. Compareceram os diretores Antônio de Almeida Neves, cel. Gerardo Lemos do Amaral, Newton de Paiva Ferreira e Bulhões Pedreira, sendo o presidente da Rêde, eng. Renato Feio, representado pelo eng. Floriano Ribas Mariano. A saudação aos servidores foi feita, em nome da Rêde, pelo sr. Newton de Paiva Ferreira, agradecendo os homenagens dos através do sr. Honorato de Freitas. Na foto aspecto do jantar de confraternização.

SÓ NO DIA 15: 1ª APURAÇÃO PARA RAINHA DAS ATRIZES

Motivos de ordem imperiosa, forçaram a diretoria da Casa dos Artistas a adiar, para a próxima quinta-feira, dia 15 a primeira apuração do concurso para escolha da "Rainha do Baile das Atrizes", tradição folionica que se repete anualmente, desde 1931.

A contagem inicial de votos será realizada na redação do DIARIO DA NOITE, escolhido para patrocinar o interessante e alegre certame de beleza.

Estarão alinhadas, entre outras beldades dos nossos palcos, Conchita Mascarenhas, Daisi May, Wilza Carla e Rose Rondelli. Justamente a ausência forçada desta última vedete dos nossos palcos, uma das vítimas no acidente do "Scandia" da VASP, é que forçou o adiamento da primeira apuração, para que, já na próxima quinta-feira, possivelmente, ela possa estar entre aquelas que comparecerão a nossa redação para depositar seus votos.

Daisi May, é uma das mais graciosas vedetes do nosso teatro e televisão. Apresenta-se no concurso para Rainha do Baile das Atrizes, como notável fôrça

SOCIEDADE DE AMIGOS DO BAIRRO DO ANDARAI

Com a presença de numerosas autoridades publicas, de vereadores, do publico e da imprensa, realizou-se ontem, às 20 horas no Insituto Coração de Jesus na rua Barão de Mesquita, 510 o ato inaugural da Associação dos Amigos do Bairro do Andarai.

MÔMO ESTÁ ANIMANDO OS BAILES DOS ESTUDANTES

S. M. Rei Momo I e Unico tem estado em grande atividade O monarca, depois que chegou ao Rio, não tem parado um só instante. E' "pau p'ra tôda a obra". Em qualquer lugar, onde exista um pouco de alegria, lá está êle, todo frajola, bonitão, dentro de sua luxuosa indumentária, e agora sem bigode, muito mais simpático e atraente.

Ainda no sábado, Rei Momo percorreu quase tôda a cidade. Pulou e sambou em vários clubes. Dentre os locais visitados, estêve no "ninho universitário", no antigo Museu de Cêra, agora transformado em recanto de permanente alegria.

Brincou, sambou, cantou e deu "bolas" as garotas bonitas, que circularam pelo imenso salão da rua do Passeio. E já que falamos nêsse magnifico e amplo local de danças, devemos, por dever de oficio, comentar a sabatina carnavalesca proporcionada pela rapaziada alegre da UNE.

Foi uma grande noitada. As duas orquestras do maestro Para tocaram sem parar, até alta madrugada, quando a marcha final foi executada e os pares se desfizeram, não sem protestos, pois a alegria contagiante e o entusiasmo sadio reinantes, convidavam a prosseguir, numa autêntica maratona da folia.

Sábado próximo, prosseguirá a temporada carnavalesca da UNE, com mais um notável baile no mesmo local. Instalaram ali, os nossos academicos, o "Quartel General da Alegria", como fazem questão de acentuar.

Rei Momo, em seu trono, nos bailes da UNE, à Rua do Passeio, rodeado pela Ala Feminina da A. C. C.

Como Viver com as Próprias Mágoas

A experiência de uma jovem que descobriu por si mesma que ainda se ganha batendo a cabeça contra a parede da vida. Êste é um dos 26 artigos que Seleções de janeiro preparou para você e mais o resumo do divertido livro: "W. M., o Simpático Vigarista." Seu exemplar de Seleções de janeiro já está à venda em tôdas as bancas. Adquira-o ainda hoje.

NO FLAMENGO O CARNAVAL DA A. A. CAIXA ECONÔMICA

A tradição dos bailes carnavalescos da Associação Atlética Caixa Econômica será mantida. Não tem essa entidade bancária uma sede que disponha dos recursos para festas de tal natureza. Mas, nem por isso, seus dirigentes deixam de proporcionar no seu quadro social os folguedos de Momo. O exemplo vem de anos anteriores, quando assistimos animadissimos e ordeiros bailes em um salão da Rua Bittencourt da Silva e na ex-sede do Monte Libano, na Avenida Pasteur. Este ano vai haver folia também, estamos bem informados pelo dinamico presidente da A.A.C.E., Severo Carelli Vieira, o qual ainda nos assegurou: "Vou fazer o maior de todos os tempos!"

Já sabiamos disso, há muito tempo; entretanto, agora, autorizados pelo chefe das Relações Publicas da A. A. Caixa Economica, podemos afirmar que sete bailes serão realizados na sede nova do C. R. Flamengo (Morro da Viuva), a saber: Grito de Carnaval, e coquetel á imprensa, em data a ser designada. Um baile infantil, uma matinée e 4 noitadas carnavalescas, respectivamente, nos dias 7, 8, 9 e 10 de fevereiro.

A ornamentação da sede do Flamengo, para os bailes da A. A. Caixa Economica, estará a cargo do conhecido cenógrafo Rui Albuquerque. O tema da decoração será dos mais modernos e rica em seus detalhes. Haverá feérica iluminação no exterior e interior da sede rubro-negra. Aguardemos, pois.

ASSISTÊNCIA SOCIAL NA FAVELA DE LUCAS

Sob a orientação do arcebispo auxiliar do Rio de Janeiro, D. Helder Câmara, a Cruzada S. Sebastião, continuando seu programa de assistência social às classes menos favorecidas, inaugurará hoje, têrça-feira, às 16 horas, no local denominado "Favela", em Parada de Lucas, um Núcleo Assistencial que atenderá aos favelados daquela zona.

O novo Núcleo conta com os serviços medicos, dentários, serviço pré-natal, juridicos, de assistência à infância e assistência social, pediatria, jardim de infância, todos oferecidos gratuitamente, aos favelados locais.

ROTEIRO DO FOLIÃO

Tenentes do Diabo fizeram almôço de confraternização

A exemplo dos anos anteriores, o Clube Tenentes do Diabo realizou, sábado último, em sua sede da rua Visconde de Maranguape, o almôço comemorativo da passagem de mais um aniversario de sua fundação, desta feita o centésimo terceiro da sua gloriosa existência. Ao ágape, compareceram as mais altas autoridades do recreativismo e do Carnaval carioca, que foi presidido pelo vereador Levy Neves, numa deferência tôda especial do presidente do clube "baêta", sr. Marques Júnior. Vários discursos foram ouvidos, iniciado pelo orador oficial do clube, ministro João Lira Filho, que saudou, em brilhante improviso, os presentes. A Associação de Cronistas Carnavalescos, como não poderia deixar de fazê-lo, também ali esteve, representada pela maioria dos seus responsáveis e do seu corpo de jornalistas especializados, tendo falado o sr. José Moreira Bastos, que saudou o Clube Tenentes do Diabo, agradecendo aos "Baêtas" a maneira sempre hospitaleira com que recebem os jornalistas da A.C.C. Outras personalidades fizeram-se ouvir, como o académico Silva Freire, da União Nacional de Estudantes; vereador Levy Neves; Heitor Cervan, das Escolas de Samba do Brasil; sr. Tupy de Mendonça, e o presidente da Federação das Grandes Sociedades Carnavalescas. Finalmente, falou o presidente do Clube Tenentes do Diabo, sr. Marques Júnior, agradecendo a presença de todos e mostrando-se grato pelas homenagens prestadas à sua espôsa, dona Dulce Marques e ao seu diretor social, Silvestre Leite, que também aniversariaram

FENIANOS HOMENAGEIAM A CRONICA

Em sua sede da rua Senador Dantas, o Clube dos Fenianos outra gloriosa expressão do Carnaval carioca, realizou, domingo último, um almôço em homenagem à imprensa falada e escrita Suculenta feijoada foi servida aos cronistas, participando também figuras de destaque do clube dos "gatos" Ao fim do agape, o presidente da sociedade alvi-rubra, coronel Nunes Sobrinho, saudou os jornalistas, rendendo um preito de saudade aos cronistas carnavalescos falecidos. Tal homenagem, foi agraciada pelo nosso confrade Antônio Frejat, que em sua oração contou fatos importantes da vida do Clube dos Fenianos, através dos seus 80 anos de glórias, quer no Carnaval como em sua existência social de bons serviços prestados a Cidade Maravilhosa. Em seguida o cronista Lahire Caldas ressaltou os nomes de dois ex presidentes falecidos do Clube dos Fenianos, Benjamim Salgado e José Antônio Netto, êste último pai do nosso companheiro Walter Netto. Os discursos tiveram seqüência, fazendo-se ouvir a palavra do capitão Sivimo Laurindo e srs. Guimarães Morais, do Clube dos Embaixadores; Murilo de Souza Soares, do Brasil Frevo; João Paiva dos Santos, o "Cidadão Samba"; Silva Freire, da UNE; José Salgado, secretário do Clube dos Fenianos, e, finalmente, o mudo Flaviano Francisco de Souza, que, embuido de forte contentamento, em compreensivel gesticulação, mostrou o seu amor pelo Clube dos Fenianos.

CLUBE DE SAO CHRISTOVAO

Com sucesso, o Clube de São Christovão realizou, no ultimo sábado, o seu "Grito de Carnaval". Rei Momo I e Unico esteve presente, acompanhado por diretores e a Ala Feminina da ACC. Na oportunidade, o diretor social do Clube, sr. Domingos Moreira Filho, saudou o monarca da folia e a caravana da Associação de Cronistas Carnavalescos. Respondeu S.M. Rei Momo, em seu nome e em nome da A.C.C. as homenagens prestadas, em rápido discurso, arrematando com o seu "slogan": "Um esfôrço maior para um Carnaval melhor".

SAO CRISTOVAO DE FUTEBOL E REGATAS

Outra agremiação da rua Figueira de Melo, que realizou animada batalha de confeti, no último sábado. A noitada em aprêço contou com a presença de S. M. Rei Momo, que foi calorosamente recebido pelos foliões sancristovenses. O Rei e o seu séquito foram brindados com champanhe e saudado com palavras carinhosas pelo presidente do São Cristóvão de Futebol e Regatas, sr. Pimentel Filho.

CLUBE DE REGATAS FLAMENGO

A antiga sede do C. R. Flamengo, foi animada, sábado último, por uma batalha de confeti, promovida pelo clube, e com o seu horário previsto das 22 às 3 horas. S. M. Rei Momo I e Único havia sido convidado oficialmente para participar da noitada e ser apresentado ao quadro social rubro-negro. Tal porem, não aconteceu, porque o Rei da Folia chegou ali com seu séquito precisamente às 2,25 horas, encontrando apenas alguns foliões, isto na porta da sede, porque o baile havia terminado às 2,20 e não às 3 horas, conforme estava programado. Ficaram, portanto, os foliões rubro-negros sem ver o Rei Momo, dando-se o mesmo com os diretores do Flamengo, que haviam se retirado poucos minutos antes da sua chegada.

INDEPENDENTES

O Clube ds Independentes, sábado e domingo últimos, realizou animadíssimas batalhas de confeti, em sua sede da rua Pedro I. Observamos sadia folia, e a presença de grande número do sexo frágil. S. M. Rei Momo foi ali recepcionado, pela segunda vez, com grandes pompas

CARIOCA ESPORTE CLUBE

Domingo último, o Carioca Esporte Clube realizou em sua ampla sede da rua Jardim Botânico, animada batalha de confeti, em homenagem ao seu quadro social. Nossa reportagem, em conversa com Alaôr, um dos baluartes dessa agremiação gaveana, constatou que o Carioca Esporte Clube está em grandes preparativos para a realização de sensacionais bailes carnavalescos, inclusive o "Baile do Morcêgo", que será realizado no próximo dia 17

YORK ESPORTE CLUBE

Sábado próximo, em sua sede da Avenida Nova York, em Bonsucesso, o York Esporte Clube vai promover mais uma noitada carnavalesca em homenagem ao seu quadro social. Desta feita, a noitada em aprêço será sob o tema "Bailes das Serpentinas" Famosa orquestra foi contratada para essa folia do York Esporte Clube, que terá inicio às 22 horas e o seu término às 3 horas da madrugada de domingo.

FUTEBOL CLUBE GALITOS

Domingo próximo, a Associação de Cronistas Carnavalescos será homenageada pelo Futebol Clube Galitos, o veterano e tradicional grêmio do Engenho Novo, em suas dependências sociais. Um magnífico programa de festividades foi elaborado, a fim de comemorar a visita da crônica especializada àquele grêmio.

Como parte das homenagens, a delegação da ACC fará um grande desfile até à sede do Galitos, participando em seguida, de um torneio de futebol a fantasia, que antecipa transcurso dos mais brilhantes.

Encerrando as festividades, será oferecido um lanche aos componentes da embaixada da ACC.

Desse sensacional torneio de futebol a fantasia promovido pelo Futebol Clube Galitos, participarão tambem: Diário da Noite F. C., Cordão da Bola Preta, Turunas de Monte Alegre, Clube dos Embaixadores e o promotor do certame, o Futebol Clube Galitos. O inicio dos jogos está previsto para às 14 horas.

TOCANTE HOMENAGEM AO "POETA DAS CIGARRAS"

Dando prosseguimento ao plano de dotar o Distrito Federal de mais escolas, em numero capaz de acabar, definitivamente, com os excedentes, o secretário de Educação e Cultura da Municipalidade professor Luiz Gonzaga da Gama Filho, vai inaugurar, dia 8 do corrente, quinta-feira próxima, mais um educandário.

A nova escola, que em homenagem ao saudoso Olegário Mariano, receberá o nome dêsse poeta, foi construida na praça das Esmeraldas, em Rocha Miranda. E' dotada de 12 salas de aulas e refeitorio, podendo, assim, acolher, em dois turno, mais de um milhar de crianças.

A inauguração, que será presidida pelo próprio secretário geral, contará com a presença do prefeito e de outras altas autoridades municipais, bem como do representante da familia de Olegario Mariano

Repórter Associado - Telefone: 43-7484

RECEBERÃO DIPLOMAS HOJE NA E. N. MÚSICA

No auditório da Escola Nacional de Musica, hoje, às 20 horas os alunos do I Curso de Prática Administrativa Hospitalar do DNS, receberão os certificados de conclusão do referido curso. Será paraninfo da turma o prof Humberto Ballarmy, e patrono o dr. Theofilo de Almeida, e homenageados especiais os drs. Mário Pinotti, ministro da Saúde; Adelmo Mendonça, diretor geral do DNS, e Lincoln de Freitas Filho, diretor de Cursos do DNS

São os seguintes os concluintes do I Curso de Prática Administrativa Hospitalar: Abatty Jose Indio do Brasil Cely de Freitas Braga Guimarães, Dagmar Sanchez Floret, Dalmatio Lannes Pereira, Elizabeth Mariana Veloso da Costa, Elzemar Leitão Veloso Euline Haussel da Costa Habitras de Souza, Iris Sampaio Carlo Laizr Barros Leocádia Paradela Toscano, Nerimo Vieira da Silva Braga e Rita Matilde Fernandes.

PROVA DE PORTUGUÊS DIA 8 NO I. EDUCAÇÃO

O secretário de Educação do Distrito Federal adiou para o dia 8 do corrente, a mesma hora, a prova de Português do concurso de seleção à primeira série do curso ginasial do Instituto de Educação, marcada para amanhã, dia sete.

Assim, o senhor Gonzaga da Gama Filho atendeu a uma comissão de interessados — em atenção também ao fato de que as Instruções reguladoras do mencionado concurso não proibam a inscrição simultânea de candidatas no certame semelhante da Escola Normal "Carmela Dutra", cuja prova de Português coincidiria com a do Instituto de Educação.

Nada menos de 2.800 candidatas se inscreveram para disputar as 70 vagas (duas classes) abertas na primeira série do curso ginasial do curso ginasial do Instituto de Educação.

UM ESTALEIRO PARA A ILHA DO TOQUE-TOQUE

Realizar-se-á, depois de amanhã, dia 8, às 9 horas, com a presença do Presidente da República a solenidade de lançamento da pedra fundamental do estaleiro a ser construido, na ilha de Toque-Toque em Niterói, pelo Consórcio Comércio e Navegação. Haverá lanchas na praça 15 de Novembro, (Frota Carioca) as 8 horas, e não às 9 como foi anteriormente anunciado.

Ao Povo do Rio e do Brasil!

Costa Machado, dos "TRAJES SYLVANIA", deseja de coração a todos seus clientes, amigos e fornecedores, que tanto o têm ajudado a vencer, festas felizes com um novo ano próspero de paz e saúde. A **Familia Brasileira** a gratidão de

COSTA MACHADO
SYLVANIA
Assembléia, 42
Sylvanize-se!

Vox Populi

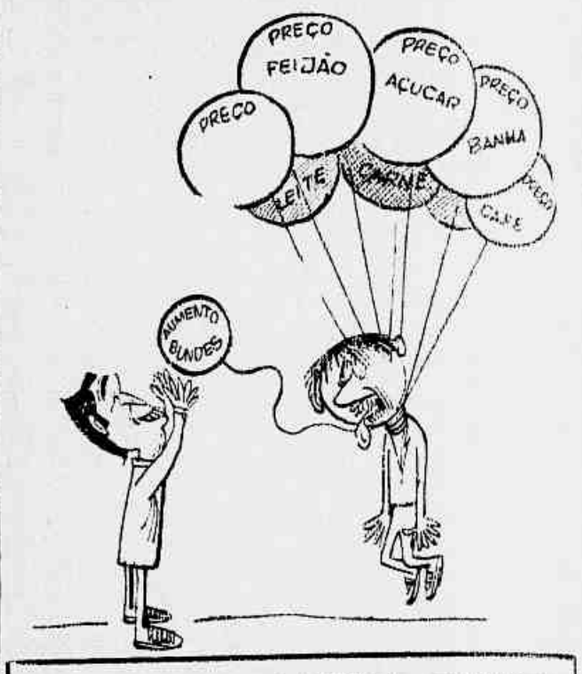

o Pranto do Povo

Há uma portaria da Chefia de Policia regularizando a pratica do futebol de praia. Não apenas as partidas se podem ser disputadas à tarde, quando minimo é o movimento de banhistas, como os jogadores devem colocar-se o mais longe possivel do mar, a fim de que as bolas chutadas não atinjam ninguém. Essa providência, quando foi tomada, recebeu de tôda a população e da imprensa a melhor acolhida. Não há, entretanto, nenhum regulamento referente ao tênis de praia, esporte tão violento quanto o futebol. Para jogar tênis de praia, em Copacabana, Ipanema ou Leblon, todos os fins de semana, se reunem rapazes de enormes "biceps", os quais, armados (o bom o termo) de raquetes de madeira maciça, movimentam com toda a fôrça uma bola de tênis. Todos os fins de semana lá estão êles, pela manhã, impulsionando a bola que freqüentemente atinge senhoras e crianças. As reclamações se sucedem e as senhoras, cujos filhos são atingidos pelas bolas, solicitam a presença de um guarda que, polidamente, faz parar o jogo do "cretinobol". Mal o policial vira as costas, recomeça o bombardeio de bolas e as violentas raquetadas. A imagem de uma criança com hemorragia nasal, depois de receber uma raquetada, comoveu, domingo último, a todos os que presenciaram a cena. Que o chefe de Policia atente nessa imagem singela e comovente: uma criança de 4 anos chorando, machucada e uma mãe aflita sem saber para quem apelar.

—oOo—

Moradores da rua Califórnia, na Penha Circular, reclamam contra a falta dágua, dizendo que desde as vesperas do Natal que o precioso liquido não aparece nas torneiras. Já reclamaram ao D.A. e nenhuma providência foi tomada.

—oOo—

No ano que findou, esta seção fez diversos apelos em nome dos moradores da Penha para a colocação, no largo fronteiriço à Igreja da Penha, de um sinal luminoso. Diziam os queixosos que os coletivos trafegavam com excessiva velocidade, num local de dificil travessia dos pedestres. Em resposta, o diretor do Serviço de Trânsito declarou que êste ano tomaria as devidas providências. Agora, os moradores da Penha lembram ao major Antônio João que 1959 já começou e os interessados aguardam, com ansiedade, a colocação do sinal luminoso naquele largo, local de confluência de diversas ruas.

—oOo—

Diz a leitora Odete Martins: — "Como dona de casa, já não sei como cozinhar pois a banha desapareceu das casas comerciais. Na última feira-livre realizada na rua onde moro, procurei o produto numa barraquinha e não o encontrei. Uma vizinha, mais esperta, ofereceu ao barraqueiro o pagamento acima da tabela e conseguiu dois quilos de banha. Por onde andam a fiscalização da Comissão da Economia Popular?".

—oOo—

Leitores residentes na Travessa Martins Ferreira (no bairro de São Miguel, em São Gonçalo) apelam, por nosso intermédio, para as autoridades competentes, para que o referido logradouro seja consertado. Dizem que a travessa está tôda esburacada, canos furados, impossibilitando o tráfego dos veículos

—oOo—

Disse-nos ontem a leitora Clotilde do Amor... — "Deveria ser feita uma fiscalização severa contra determinados estabelecimentos comerciais que vendem frangos assados, preparados em condições especiais. E' um verdadeiro abuso o preço que vem sendo cobrado, à razão de Cr$ 160,00!"

—•—

Passageiros da Central continuam reclamando: — os trens ficam parados na plataforma aguardando o horário de saída enquanto os passageiros ficam acotovelados do lado de fora. Apenas quando falta um minuto para ser dada a partida, é que as portas se abrem, causando, assim, verdadeira corrida. Os passageiros pedem providências urgentes.

—•—

Moradores da rua Garcia Redondo, em Cachambi, cansados de reclamar, por telefone, ao Departamento de Aguas da Prefeitura, contra a falta de precioso liquido, que ha quase um mês não é ali distribuido, resolveram recorrer ao "Pranto", na tentativa de que o engenheiro Ataulpho Coutinho, diretor do D.A., providencie sobre o caso.

O. NACIONAL NÃO VIU (AINDA) O "LUNIK"

— E' impossivel, na situação atual, ver o planeta artificial dos russos, orquanto êle está se afastando cada vez mais da terra — disse-nos o sr. Luis Muniz Barreto, diretor do Observatório Nacional, adiantando que se acontecer o que os cientistas soviéticos estão revendo, sómente daqui a séculos será possivel ver o "Lunik".

Mesmo assim — segundo nos informou o sr. Muniz Barreto — o Observatório Nacional vai continuar atento aos movimentos do planeta artificial na sua órbita.

ACC COMEMORA NO DIA 12 SEU 12º ANIVERSÁRIO

A Associação de Cronistas Carnavalescos, comemora no proximo dia 12, segunda-feira, seu 12º aniversario de fundação. E' indiscutivel o prestigio que desfruta a modelar entidade dos jornalistas especializados, através sua ação positiva no setor carnavalesco, daí essa data não pertencer exclusivamente aos homens de imprensa que a labutam, mas a todos os clubes e entidades, e até às autoridades federais e municipais, que estão ligadas à maior festa popular.

Desta forma, a data de 12 de janeiro será festejada de maneira geral, com alegria imensa em todas as camadas sociais.

Como cai numa segunda-feira a data magna da ACC os festejos comemorativos foram antecipados para sábado proximo, dia 10, obedecendo ao seguinte programa: às 11 horas — missa em memória dos socios falecidos, na altar-mor da igreja de N. S. da Conceição e Boa Morte, largo do Rosario; às 12 horas — na sede social, hasteamento solene do pavilhão oficial e coquetel; das 23 às 4 horas — baile. Traje de passeio completo.

Uma carreira está à sua espera...

freqüente os cursos de

Datilografia e Taquigrafia do

CLUBE DO LAR

e prepare-se para a Vida!

(SOB A ORIENTAÇÃO DE ELZA MARZULLO)

Leia o "Diário da Noite": órgão oficial do Clube do Lar!

AR CONDICIONADO "EMERSON"

Ultimo modelo lançado nos EE. UU. — 3/4 de HP — Capacidade de refrigeração: 90 m3 — para parede ou janela — belissima apresentação e acabamento — entrega e instalação dentro de 48 horas — Garantia de 1 ano.

REI DA VOZ S/A.

Rua Uruguaiana, 30 40
Rua Senador Dantas, 48
Rua Riachuelo, 339
Rua Dias da Cruz, 69
Av. Copacabana, 750

Instituto dos Industriários

DEPARTAMENTO DE INVERSÕES
SERVIÇO DE APROVISIONAMENTO
CONCORRÊNCIA PÚBLICA Nº 21/58
AVISO

1 — Faço saber aos interessados que, no Diario Oficial de 26 de dezembro de 1958, fls. 27287, foi publicado o edital da concorrência pública n. 21-58, referente aos serviços de ventilação e exaustão no Edifício Pátio do Paraiso, em Recife — Pernambuco.

2 — O referido edital acha-se afixado na sede do Serviço de Aprovisionamento na Av. Rio Branco — 124 — 14º andar, Distrito Federal, onde serão prestados aos interessados quaisquer esclarecimentos.

3 — As propostas deverão ser apresentadas no local acima mencionado até às 14,00 horas do dia 19 de janeiro de 1959, quando se dará o encerramento da aludida concorrência

J. Piratininga Júnior
CHEFE DO SERVIÇO DE APROVISIONAMENTO

Resenha Política

CANDIDATURA DE ANÍSIO ROCHA

Encontra-se nesta Capital o representante da Assembléia Legislativa de Goiás, deputado Clepino Araújo, que veio convidar o sr. Anísio Rocha para que inicie, imediatamente, sua campanha como candidato à governança do Estado. O deputado Anísio Rocha inclina-se para o atendimento aos reclamos dos seus correligionários, tanto que embarcará, dentro de poucos dias, para visitar os municípios do sul goiano. O sr. Anísio Rocha — segundo testemunhos correntes — desenvolverá sua pregação defendendo a moralidade na vida pública e denunciando fatos irregulares da administração do atual governador, sr. José Ludovico.

VIAGEM DO PRESIDENTE DA REPÚBLICA

O presidente da República embarcou, hoje, com destino à Capital paulista, para paraninfar a inauguração do sino da Catedral Metropolitana. O chefe do Govêrno seguiu acompanhado do presidente da Câmara, sr. Ranieri Mazili, e do líder da Maioria, senador Filinto Muller. O presidente da República, no Centro das Indústrias de São Paulo, pronunciará importante discurso, que está sendo aguardado com grande interêsse nos círculos das classes conservadoras bandeirantes. Anuncia-se, também, que o sr. Juscelino Kubitschek manterá contatos, respectivamente, com os srs. Jânio Quadros, Carvalho Pinto e Adhemar de Barros.

LUTA PELA PREFEITURA DO RECIFE

Os políticos pernambucanos conferem importância à eleição para a Prefeitura do Recife. Informam que, de fato, surgiram indicações em tôrno dos nomes dos srs. Nelson Firmo e Gilberto Freire, o último lembrado por alusões do sr. Amauri Pedrosa.

Salientam, porém, que o candidato mais forte é o sr. Miguel Arraes, de vez que deverá contar com o apoio das fôrças de esquerda, de correntes populistas, não sendo inviável o próprio apoio do governador eleito, sr. Cid Sampaio, de quem é apadrinhado.

PRESIDÊNCIA DA UDN

O senador Juraci Magalhães, de acôrdo com declarações anteriores, asseverou, ontem, que comunicará, na quarta-feira, ao Diretório Nacional da UDN o seu roteiro para ouvir a agremiação a respeito do seu substituto no comando da "eterna vigilância". Afirmou, ainda, que auscultará o pensamento dos ex-presidentes do seu partido, dos governadores em exercício e os eleitos, recolhendo, também, as inclinações das seções estaduais. Disse, também, o sr. Juraci Magalhães não possuir candidatos, esperando que suas coordenações se concluam no menor espaço de tempo, em face de compromissos com o Govêrno da Bahia.

FRANQUEZA DE VITORINO FREIRE

O senador Vitorino Freire (PSD — Maranhão) declarou-nos, ontem, que convidou, de fato, o sr. Jânio Quadros para visitar o seu Estado, ficando a data para ser marcada posteriormente. Disse-nos, ao mesmo tempo, que confirma declarações anteriores que fez, considerando o sr. Jânio Quadros com credenciais para disputar, em 1960, a Presidência da República. Esclareceu, porém, que sendo partidário, aguardará as diretrizes de sua agremiação para as batalhas futuras em tôrno do pleito sucessório.

ALIANÇA PARA ENFRENTAR MUNIZ

O presidente da República em-
Encontram-se em andamento as conversações para que atuem juntos os partidos em oposição ao governador Muniz Falcão na luta sucessória de 1960. O esquema consiste na aliança do PSD, PTB, UDN e PTN alagoanos, cabendo a governança ao PSD e a vice ao PTB. As duas senatorias ficarão destinadas à UDN, distribuindo-se Secretarias ao PTN. Podemos informar que as trocas de pontos de vista se sucedem, simultâneamente nesta Capital e em Maceió, achando observadores que se consumando a aliança, o sr. Muniz Falcão enfrentará, sem dúvida, poderoso conjunto de partidos.

TARSO DUTRA NÃO PERDE TEMPO

Entre políticos do Rio Grande do Sul está sendo comentada, desde agora, a candidatura do sr. Tarso Dutra à sucessão do sr. Leonel Brizola. Fala-se que o deputado pessedista, dentro de um planejamento de longo alcance, combinará suas atividades, no Palácio Tiradentes, com a conquista de bases municipais, a fim de que em 1960 surja como nome definitivo da "Frente Democrática". Registra-se que o sr. Tarso Dutra é, verdadeiramente, um dos parlamentares mais operosos do Palácio Tiradentes.

POLÍTICA DA TERRA ARRASADA

Deputados de diversos partidos mostram-se preocupados com o número de nomeações efetivadas durante o período de administração do governador do Estado do Rio, sr. Togo de Barros. Correm rumores de que elementos vinculados ao sr. Roberto Silveira, temendo dificuldades do Tesouro fluminense, têm o propósito de recomendar um reexame daquelas nomeações, a fim de que muitas delas sejam anuladas. Existem indícios de que a administração do sr. Togo de Barros, pelos seus reflexos, nos próximos dias será objeto de comentários da Tribuna da Câmara, em discursos de parlamentares fluminenses.

PARTICIPAÇÃO NOS LUCROS

O senador João Vilas-Boas (UDN — Mato Grosso) pretende acelerar a tramitação do projeto que determina a participação dos empregados nos lucros das emprêsas. O político oposicionista revelou-nos que a proposição se encontra, há muito tempo, na Câmara Alta, aguardando a boa vontade principalmente de parlamentares vinculados às fôrças majoritárias. Disse, também, o senador Vilas-Boas que já está tardando muito a regulamentação do texto constitucional, que muito beneficiará o operariado brasileiro.

DEFESA DE BRASÍLIA

Os políticos goianos mostram-se interessados na defesa, a todo preço, de Brasília e da mudança da Capital Federal para o planalto, no prazo previsto pela lei votada pelo Congresso. Incumbiram deputados estaduais da tarefa de contato com os diversos Estados, procurando apoio da opinião pública para o ideal mudancista.

Regiões do Sul do País já foram visitadas, constando, agora, que políticos goianos visitarão Estados nortistas e nordestinos, sustentando a necessidade da transferência da Capital da República para Brasília.

RECONHECIMENTO DO GOVÊRNO DE CUBA

Deputados de diversas correntes devem pronunciar-se, desde hoje, pelo reconhecimento imediato do novo govêrno de Cuba, pelo Brasil. São esperados discursos — naquele sentido — dos srs. Campos Vergal e Neiva Moreira, que tiveram oportunidade de manifestar-se em favor da luta desencadeada pelo sr. Fidel Castro. Fala-se que o assunto poderá ser ventilado, na primeira oportunidade, na Comissão de Diplomacia da Câmara Federal.

SERÁ APRESENTADA HOJE URGÊNCIA PARA O ABONO

O deputado Benjamin Farah (PSD — Distrito Federal) apresentará, hoje, requerimento de urgência para a votação imediata do projeto de abono ao funcionalismo civil e militar da União. O representante populista já havia colhido, até às últimas horas da tarde de ontem, mais de cem assinaturas para o seu requerimento, entre as quais figura a do líder da Maioria, sr. Armando Falcão. O sr. Benjamin Farah espera, até hoje, recolher o apoiamento, para sua iniciativa, de todos os líderes de correntes políticas com representação no Palácio Tiradentes.

A propósito de sua iniciativa, disse-nos o sr. Benjamin Farah:

— Sou otimista quanto à aprovação, pela Câmara, do pedido de urgência que vou apresentar para que se conclua a votação do projeto de abono.

Os servidores do país aguardam, com o maior interêsse, a palavra final da Câmara, depois que o projeto retornou do Senado com algumas emendas, que até agora movimentam classes e categorias de trabalhadores. Não vejo como delongas possam contribuir para a decisão de um assunto do maior significado para tantos brasileiros, que prestam relevantes serviços à Nação. Aceito o meu requerimento de urgência, não tenho dúvidas de que, dentro de breve prazo, o abono será realidade, subindo, imediatamente, à sanção do Presidente da República. Coerente com a minha posição de representante, reconheço ao apoio com que me distinguem servidores civis e militares, acentuo que todos os esforços empreenderei para facilitar a aprovação, o quanto antes, do projeto de abono por que anseiam tantos brasileiros não somente desta Capital como de outros setores do país.

Como a elaboração da ordem do dia dos trabalhos da Câmara incumbe ao Presidente da Câmara e aos seus auxiliares da Mesa, acredita-se que o projeto de abono, caso não seja possível figurar na sessão de hoje, constará da pauta de amanhã. O líder da maioria, sr. Armando Falcão, em declarações prestadas, afirmou que conversara com o Presidente da Câmara, assinalando providências a fim de que seja reiniciada, o quanto antes, a tramitação da matéria. Na previsão do parlamento, acrescenta, atendendo a que expediu convocação aos seus liderados, existirá número suficiente para a votação do projeto e de tôdas as emendas, que constituem o ponto mais importante da proposição em causa.

EXAMES DAS EMENDAS

Tendo recebido, nesta altura, informações parciais a respeito do montante das despesas com as emendas que o Senado acrescentou ao projeto de abono, somente depois de conhecidas as estimativas completas é que o sr. Armando Falcão fixará as diretrizes da maioria na votação da matéria. Desde ontem, o líder da maioria realçou que colhia opiniões dos setores interessados, tanto que recebeu, em seu gabinete, diversos deputados e senadores. Referentemente às emendas de interêsse dos ferroviários, o sr. Armando Falcão palestrou longamente, com o senador Freitas Cavalcanti, da representação oposicionista de Alagoas. Disse-nos, também, o líder da maioria acreditar que a votação do abono seria rápida, afirmando o sr. Benjamin Farah que, consumida a urgência, somente uma sessão bastará para a última palavra da Câmara sôbre o projeto.

O TALÃO DE LÉA NÃO VALE UM TOSTÃO

Transferência do prêmio não é boa propaganda para o Concurso

A portadora do bilhete 522.059, premiado com um milhão de cruzeiros no concurso "Seu talão vale um milhão", promovido pela Prefeitura, possivelmente não receberá o prêmio, segundo já anteciparam alguns membros da Comissão de Revisão de Notas.

Como se sabe, a portadora é a senhorita Léa Fonseca, caixa da Confeitaria Colombo. A dúvida foi levantada entre os membros da Comissão, reunidos sob a presidência do sr. Nelson Mufarrej, porque as notas apresentadas pela srta. Léa era de compras efetuadas pela Confeitaria para revendo, isto é, notas que a firma só poderia utilizar para efeito de fiscalização, conforme explicaram os membros da Comissão que se manifestaram contrários ao pagamento do prêmio.

A srta. Léa informou à Comissão que as notas correspondentes ao talão 522.059 lhe foram dadas pelo sr. José Antônio Braz, encarregado das compras de gêneros alimentícios da Confeitaria, o qual, interrogado a respeito, confirmou, acrescentando que os proprietários do estabelecimento tinham conhecimento do fato.

A COMISSÃO VAI DECIDIR

Está prevalecendo no seio da Comissão, embora haja opinião contrária, pelo menos de um dos membros, a idéia de ser o prêmio transferido ao bilhete de número imediato, ou seja, 522.060.

O membro da Comissão, contrário a êsse critério, depois de pedir para não revelar o seu nome, pois ainda vai proferir seu voto, declarou que, não obstante haver irregularidade, o incidente pode acarretar impopularidade para a promoção da Prefeitura, pois a transferência do prêmio talvez seja pior, caso recaia num funcionário municipal ou pessoa de sua família.

Para deliberar, em definitivo, sôbre o assunto, reunir-se-á, hoje, a Comissão de Revisão de Notas, sob a presidência do sr. Nelson Mufarrej, secretário de Finanças da Municipalidade.

FALA MUFARREJ

— Dona Léa da Fonseca, a moça premiada com o milhão da Prefeitura, colocou no seu envelope notas fiscais que não lhe pertenciam e sim à firma onde trabalha — declarou esta manhã à reportagem do DIÁRIO DA NOITE o sr. Nelson Mufarrej, secretário de Finanças da Municipalidade, acrescentando:

— Essas notas não poderiam ser utilizadas para tal fim, uma vez que são propriedade da própria firma. Dessa forma, a comissão do concurso "Seu Talão Vale um Milhão" está estudando o caso de D. Léa, a fim de verificar se o prêmio deve ou não ser-lhe entregue.

A COLOMBO NÃO PODE RECEBER

Prosseguindo o sr. Mufarrej esclareceu:

— No caso de uma desclassificação, o prêmio caberá ao bilhete cujo número mais se aproximar, na ordem ascendente, ao do bilhete premiado, em posse de Dona Léa.

Finalizando, o titular de Finanças da Prefeitura, disse, ainda:

— Quanto à possibilidade da firma receber o prêmio, não existe, uma vez que as firmas não podem concorrer ao sorteio, pois somente aos consumidores, portadores de notas de venda ou cupons de máquinas registradoras, caberia o direito de participar do concurso.

INSTALOU-SE ONTEM A SESSÃO EXTRAORDINÁRIA DO CONGRESSO

Instalou-se, ontem, no Palácio Tiradentes, a reunião extraordinária do Congresso Nacional, convocada para funcionar de 5 a 31 do corrente mês, tendo como justificativa o exame de diversas proposições, entre as quais se incluem as referentes à reforma bancária, direito de greve, previdência social, nacionalização de emprêsas de propaganda e plano de estabilização monetária. Os trabalhos tiveram apenas, a duração de três minutos, utilizados pelo presidente da Mesa, senador Apolônio Sales.

Eis a íntegra do discurso pronunciado, na abertura dos trabalhos, pelo senador do PSD pernambucano, sr. Apolônio Sales:

Ao início desta 6ª sessão legislativa extraordinária, convocada pelos srs. deputados de acordo com o que lhes é facultado pela lei, cumpre-me expressar a VV. Excias. a saudação da Mesa do Congresso. Sei bem quanto de esforço, de trabalho e de renúncia, deve significar o prosseguimento dos trabalhos legislativos quase ininterruptamente, durante o ano todo. Em que pesem as críticas e as interpretações menos lisonjeiras que acaso existam contra as reuniões extraordinárias do Congresso, não hesito em declarar que bem é que estejamos, nós, legisladores, em nossa função pelo maior espaço de tempo possível. As duas Casas não são convocadas apenas, para a leitura de leis. São elas o palco onde se desempenha aos olhos de todos, o drama da democracia. É aqui, no Parlamento, onde as tendências do povo se alçam ao conhecimento dos governantes. É aqui, onde as controvérsias políticas despem as características dos sussurros comprometedores, para se exporem ao julgamento e às sanções do mandato popular.

VIGILÂNCIA DO PARLAMENTO

Prosseguindo, assinalou o sr. Apolônio Sales:

— Se assim é em tempos normais, muito mais importante ainda há de ser, nesta hora difícil, em que se encontra o país, a braços com problemas que não somente desafiam a competência dos mais atilados peritos em administração pública, mas que também exigem a compreensão retilínea, longe das deformações eleitoreiras, da grande opinião popular. A voz dos congressistas nunca deve silenciar. A atenção deles deve estar sempre presente em todos os assuntos que digam respeito ao bem estar e ao progresso da Pátria a que juraram servir. Com a certeza de que a abertura dos nossos trabalhos, nesta convocação extraordinária, há de ser o começo de um período de intenso labor, em que não faltarão os representantes do povo [illegible] mesmos fizeram, mas, ao invés nesta rápida sessão [illegible] irão contribuir para que não arreteça a confiança que neles deposita a consciência democrática do país e, com a minha saudação a todos os membros da Parlamento, declaro instalada a 6ª sessão legislativa extraordinária da 3ª legislatura.

Férias Sem Preocupações São Bem Melhores

Realmente, suas férias serão bem melhores se gozadas sem qualquer preocupação. Dentre estas destaca-se o uniforme de seu filho que estuda. A COLEGIAL avisa estar atendendo desde já encomendas neste sentido. E lembre-se: A COLEGIAL tem uma experiência de mais de 20 anos na confecção de uniformes, enxovais e calçados rigorosamente dentro dos modelos oficiais de cada colégio. A COLEGIAL Lg. S. Francisco, 38/40. Filiais em Niterói, Petrópolis, Ramos, Tijuca, Ipanema e Méier.

CARLOS MACHADO ELEGE

AS 10 PERSONALIDADES FEMININAS MAIS DESTACADAS DO ANO DE 1958

A promoção dos grandes nomes é, sobretudo, um dever social. Colocar em evidência, pessoas que se projetaram dentre as demais, em algum campo das atividades humanas, é uma alta função jornalística. São exemplos a apontar, são merecimentos a destacar. Assim é que o louvável costume, de âmbito internacional, que existe atualmente, em se fazendo o retrosperto dos acontecimentos de cada ano, classificar, agrupando em tôrno de uma dezena, figuras que se distinguiram durante doze meses, entre seus semelhantes. Representa o pináculo dessas resenhas, onde aparecem acontecimentos dos mais variados matizes.

Em nossa função jornalística, de colunista especializado no setor artístico e social, devemos também distinguir essas personalidades, no ambiente nacional, e o fazemos com prazer e consciência. Dentro dêsses destaques, que já apresentamos em outras crônicas, vamos hoje entrar num campo sumamente nobre — o da inteligência e da cultura. Apresentaremos, portanto, a lista das "Dez mulheres mais destacadas de 1958"

Nesta resenha, procuramos apenas fazer justiça, e se por acaso deixamos de assinalar algum nome merecedor dêsse destaque, terá sido por simples esquecimento (justificável pela complexidade do assunto) e jamais por partidarismo ou interêsse.

SÃO ESSAS AS "DEZ MULHERES MAIS DESTACADAS DE 1958":

SARAH LEMOS KUBITSCHEK — Que soube honrar com raro brilho e grandes merecimentos, seu elevado cargo de "Primeira Dama do Brasil", não só no campo estritamente funcional dentro de seus deveres oficiais, como no da assistência social, através da ação meritória das "Pioneiras", organização modelar de sua fundação, primeiramente no setor estadual, em Minas Gerais, e em seguida no âmbito nacional.

MARIA JOSÉ QUEIROZ AUSTREGESILO DE ATHAYDE — Dentre de suas atividades de benemerência, como Presidente da Associação Pró-Matre, administrando e levantando fundos para manutenção dessa notável organização de amparo às gestantes pobres, e como Presidente da Federação das Bandeirantes do Brasil, na formação física e social da mocidade feminina.

NIOMAR MUNIZ SODRE — Incansável impulsionadora das artes plásticas, na criação de uma grande obra de cultura, muito acima dos padrões nacionais, que é o Museu de Arte Moderna, que entre suas numerosas realizações do corrente ano, promoveu o magnífico Festival do Cinema Norte-Americano.

RAQUEL DE QUEIROZ — Admirável escritora, a de maior público em nosso país, jornalista teatróloga e romancista, destacada pelo "Prêmio Machado de Assis" (conjunto de obra) da Academia Brasileira de Letras.

VANIA LUCIA LOPES — Escolhida como "Embaixatriz da Gratidão", para representar as crianças brasileiras vítimas de poliomielite, junto ao Dr. Jonas Salk, como demonstração de fé e otimismo dentro da adversidade, quando o espírito não se abate, mesmo no corpo deformado pelas enfermidades.

FAYGA OSTROWER — Artista de méritos excepcionais, detentora do prêmio de gravura na Bienal de Veneza, onde foi considerada pelos 24 membros do júri, como "maior gravadora do ano", e sua bela exposição em Buenos Aires, que mereceu unânimes elogios da crítica argentina.

STELLA MARINHO — Figura ímpar na alta sociedade brasileira, "hostess" número um do ano em suas belas recepções no "Solar do Cosme Velho", entre as quais se destacam as festas em homenagem a Giovanni Gronchi, presidente da Itália, e anteriormente, ao general Craveiro Lopes, de Portugal.

ADALGISA COLOMBO — Que, como representante da mulher brasileira, por dotes físicos e distinção, conseguiu, consecutivamente, sair triunfante dos concursos nacionais e internacionais de beleza, como "Miss Distrito Federal" "Miss Brasil" e "vice-Miss Universo" em Long Beach, títulos conquistados por merecimento próprio.

MARIA ESTER BUENO — Campeã de tênis internacional, vencedora de numerosos prêmios nos Estados Unidos, e na Europa, inclusive em Wimbledon, sempre em propaganda de nosso país, neste ano de ouro dos desportos nacionais.

MARIA DELA COSTA — Intérprete do teatro moderno, incansável batalhadora pelo progresso da arte dramática nacional, e propagandista de nosso país em repetidas temporadas no exterior. Apresentou Berltold Brecht pela primeira vez no Brasil, numa magnífica montagem de "A Boa Alma de Set-Suam", no Teatro Municipal.

BANCO DO COMÉRCIO S.A.

FUNDADO EM 1875

Matriz - Rua Buenos Aires 146 - Tel. 43-8966
Copacabana - Av. N.S. Copacabana, 1155 - Tel. 27-6848
Grajaú - Praça Edmundo Rêgo, 38-C - Tel. 38-2984
Leme - Av. N. S. Copacabana, 115-C
Madureira - Estrada do Portela, 44-A - Tel. MH 681
Meyer - Rua 24 de Maio, 1355 - Tel. 29-5538
Glória - Rua Leopoldina Rêgo, 416
Quitanda - Rua da Quitanda, 67-A - Tel. 52-4279
Riachuelo - Rua Riachuelo, 387 - Tel. 52-9805
S. Cristóvão - R. São Luis Gonzaga, 173 - Tel. 28-3895
Tijuca - Praça Saenz Peña, 9 - Tel. 48-4015
Uruguaiana - Rua Uruguaiana, 7 - Tel. 42-2946
Botafogo - Rua Martins Ferreira, 88

SUCURSAL DE SÃO PAULO:
Rua Álvares Penteado, 196 - Tel. 35-1151

Que sabe você de Puericultura e Psicologia Infantil?

freqüente os Cursos especializados do

CLUBE DO LAR

(orientação de Elza Marzullo)

Leia o "Diário da Noite": órgão oficial do Clube do Lar!

MAIS ENERGIA PARA A CIDADE QUE CRESCE

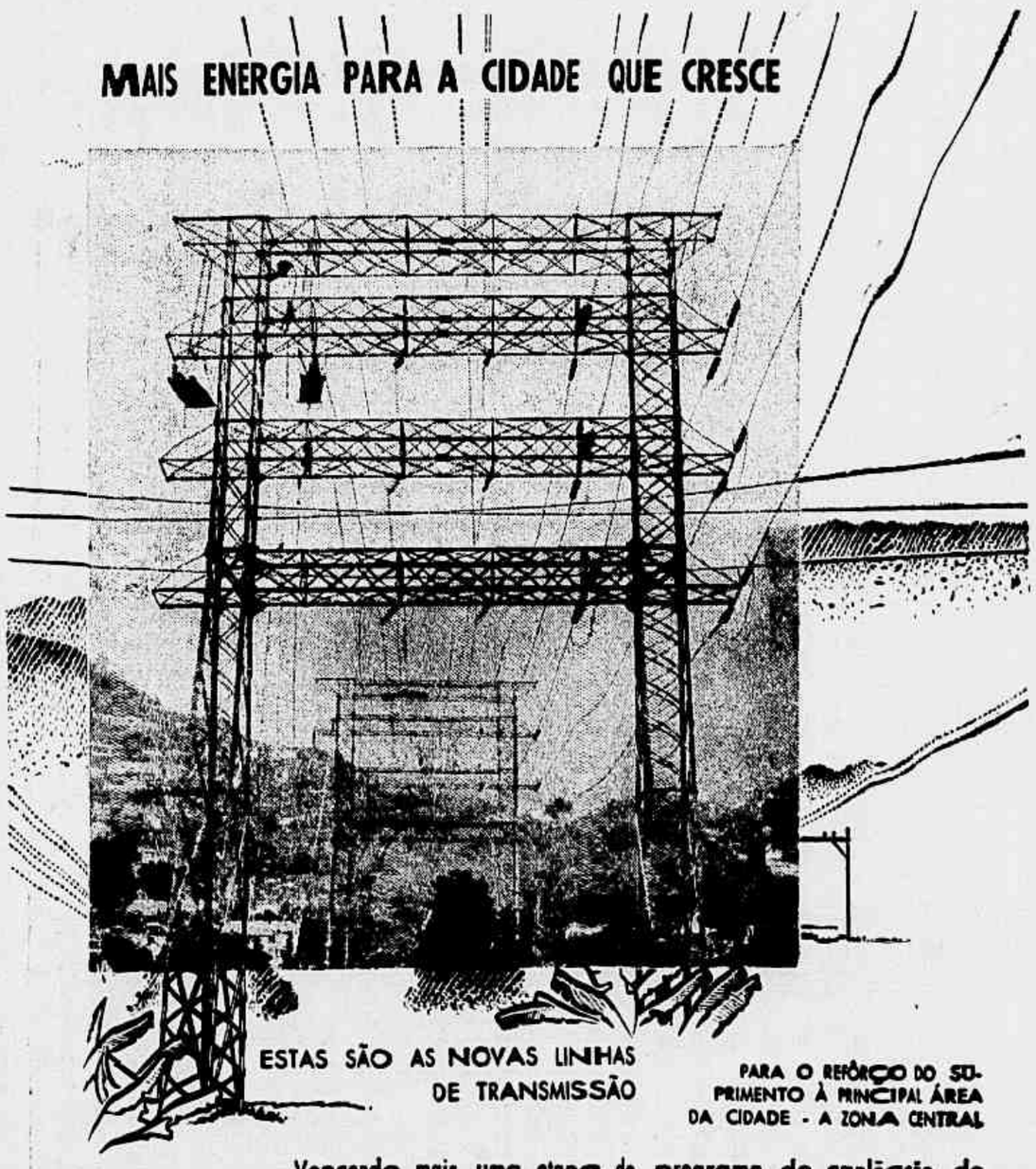

ESTAS SÃO AS NOVAS LINHAS DE TRANSMISSÃO

PARA O REFÔRÇO DO SUPRIMENTO À PRINCIPAL ÁREA DA CIDADE - A ZONA CENTRAL

Vencendo mais uma etapa do programa de ampliação do sistema de transmissão de energia elétrica, cêrca de 50 milhões de cruzeiros foram empregados na construção de dois novos circuitos de 132.000 volts, entre as estações receptoras de Cascadura e Frei Caneca, numa extensão de 18 kms.

MAIS UMA REALIZAÇÃO DA LIGHT PARA SERVIR MELHOR

ORGÃO DOS DIÁRIOS ASSOCIADOS
Diario da Noite
DIRETORES: Austregesilo de Athayde e Orlando Mota
GERENTE — Edilson Cid Varela
DIRETOR DE PRODUÇÃO — Paulo Vial Corrêa
SECRETÁRIO — Carlos Eiras
Redação e Administração: Rua Sacadura Cabral, 103.
Balcão de Anúncios e Departamento de Publicidade: Rua Rodrigo Silva 12 (Loja) Telefone 52-0160 — REDAÇÃO Secretaria 43-9253 e 43-7624 — SUCURSAL EM SÃO PAULO — Rua Sete de Abril 230 6º andar
ASSINATURA — Ano: Cr$ 600,00 — Semestre: Cr$ 350,00
TELEFONE: 43-7296
NÚMERO AVULSO Cr$ 3,00

TODO DIA

☆ A REVOLUÇÃO CUBANA
☆ PRECIPITAÇÃO PARLAMENTAR
☆ GOVÊRNO EM FORMAÇÃO
☆ RECONHECIMENTO DIPLOMÁTICO
☆ EXEMPLO DE INÉPCIA

A vitória da revolução cubana foi naturalmente recebida aqui com a maior alegria, e até com entusiasmo, embora se tratasse de um problema interno de outro país, pois vinha marcar a queda de mais uma ditadura, na América Latina. A êste respeito não cremos que houvesse unas opiniões, pois não se sabe que o general Batista, tirano foragido de Cuba, contasse no Brasil com a simpatia de quem quer que fôsse. Por outro lado, a simples idéia de que um povo irmão houvesse afinal reconquistado a sua liberdade teria de provocar o maior contentamento em outro povo zelosu da sua.

—)•(—

O episódio serviu, entretanto, acidentalmente, para mostrar mais uma vez a inépcia de certos deputados cuja pressa em manifestar os seus pensamentos sôbre assuntos internacionais, e sôbre a política externa brasileira, só se equipara à sua persistente incompetência na matéria. Apenas chegavam os primeiros telegramas sôbre a queda da ditadura Batista, que correspondia à vitória das heróicas figuras há anos em luta armada contra ela, surgiram na imprensa declarações daqueles políticos brasileiros, exigindo do Itamarati o reconhecimento imediato do novo govêrno cubano.

—)•(—

Acontece apenas que êste novo govêrno simplesmente não existia. Enquanto os nossos frenéticos professores parlamentares de diplomacia reclamavam aqui aquela medida, Fidel Castro, o chefe da revolução vitoriosa, fazia os seus preparativos para dar posse ao presidente provisório escolhido por êle, em Santiago de Cuba, ou seja, em sua cidade que se acha no extremo oriente da ilha, como Havana está na sua parte mais ocidental. E' evidente que esse ato de posse era uma cerimônia apenas simbólica, cuja necessidade provavelmente se impôs pela situação confusa em que o país fôra mergulhado, com a fuga do ditador, e por desinteligências que os telegramas não tardaram a revelar, entre os dois grupos principais de adversários da tirania deposta.

—)•(—

De qualquer maneira, em Santiago de Cuba, a uma distância quase tão grande da capital quanto a ilha comporte, de ponta à ponta, sem Ministério organizado, sem coisa alguma exceto as forças de guerrilheiros vitoriosos e o entusiasmo popular pela reconquista da liberdade, nem o presidente provisório simbolicamente empossado, nem Fidel Castro podiam sequer estar pensando em obter o reconhecimento imediato de governos estrangeiros, fôsse do Brasil ou de outros países. Havana, por seu lado, estava paralisada por uma greve geral e entregue a depredações de edifícios, residências e propriedades de Batista e dos seus partidários, e ao saque inevitável em uma situação de completa desordem. Os habitantes da cidade tinham acabado por fechar-se em casa, por considerações de segurança pessoal, e o Corpo Diplomático não tinha contato com autoridade alguma, porque nenhuma existia, nem mesmo no nível municipal.

—)•(—

Que reconhecimento poderia, assim, o Itamarati dar a um poder apenas em fase de formação, sem que isto lhe houvesse sido solicitado, como é de regra em coisas semelhantes? O que passou pela caneca dos nossos astuciosos críticos da política externa brasileira é que o Brasil estivesse à espera dos Estados Unidos para decidir o que deveria fazer. E como tôda a ciência internacional desses críticos se reduz a procurar pretextos para hostilizar os Estados Unidos, levantaram aquela gritaria extemporânea e ridícula para forçar um ato que supunham ser de autonomia diplomática do Brasil em relação àquele país. Como de costume, entretanto, não se deram ao trabalho de verificar os fatos, nem lhes ocorreu que o reconhecimento de um novo govêrno seja ato sujeito a certas exigências técnicas elementares, mesmo quando do ponto de vista político, ou outro, não se lhe faça objeção alguma.

UM DIA DEPOIS DO OUTRO

GUILHERME FIGUEIREDO

A CABEÇA

Havia, em cima dum movel complicado, a que mamãe dava o nome de "etagère", cheio de prateleirinhas, escaninhos, portas de vidro bordadas de flores, uma cabeça.

A cabeça era um jarro de cerâmica cinzenta: um jarro em seção cônica, no qual se desenhava, em baixo-relêvo, uma cabeça egípcia, de olhos de amêndoa sem órbitas e fino nariz, o cabelo escorrido em linhas retas e largas, para baixo. Desde pequeno, à hora de algum pequeno pagamento, dum trôco, duma esmola, ouvia minha mãe dizer à empregada:

— Veja na cabeça.

A empregada ia lá, mexia em alguma coisa, retirava-se. Quando a infância me deu a consciência da posse — que é a mesma consciência do pecado — descobri o segredo daquela cabeça. Na realidade, antes havia duas cabeças, mas alguém, primeiro que eu, talvez tivesse descoberto o mesmo segredo, e a destruí-se praticando o mesmo crime que daí em diante eu praticaria.

Era quase sempre à hora em que, na vila, passava o ministro dos doces, soprando entre duas folhas de ficus, e apenas apregoando seu apelido. Ou quando surgia o sorveteiro, com sua lata comprida metida num barril de gêlo e sal, e contendo o mais delicioso sorvete que o Rio de Janeiro já provou, de côco, de abacaxi, de caju, feito do sumo da fruta e de cedo humano, sem químicos, sem xaropes, com a consistência exata para ser equilibrado nas casquinhas que trazia numa caixa de biscoitos. E o seu pregão era quase uma endeixa de serenatista no começo da noite quente. Ou então outro, com um tabuleiro e pacotes, que metia a boca para dentro das casas e urrava, com voz a ser ouvida no galinheiro ao fundo:

— Biscoito, sinhá!

Era a hora em que aprendi a empurrar uma cadeira, subir nela, meter a mão por dentro da cabeça e roubar um tostão! Um tostão dava-se a um pobre, e havia pobres freguesas da nossa pobreza, que vinham buscar seu tostão todos os sábados, outros às quintas-feiras, outros mostrando a imagem dum santo — como para aumentar o grau de caridade, que êles sozinhos não inspiravam o bastante para ganhar um tostão. Um tostão custava a mariola, a casquinha de sorvete. Duas bananas custavam um tostão. Uma folha de papel de seda para pipagaio custava um tostão; e a flexa para o mesmo, comprada na quitanda, também era de tostão.

Pela mim, as coisas todas do mundo, uma a uma, valiam um tostão e esta noção de economia política infantil me ficou de tal modo cravada na alma que até hoje, quarentão e careca, não posso entender como os homens perderam a faculdade de vender pequenas alegrias por um tostão.

O tostão sempre estava na cabeça. Não sei que prodígios minha mãe fazia que nunca faltou aquele tostão. Era só vir de fora o grito do prenoeiro — e não haver ninguém perto da "etagère" — eu subia na cadeira, esticava o braço, os dedos, ali lá em cima, e cantava no côco daquela cabeça o meu tostão.

Não sei quem quebrou aquela cabeça. Juro que não fui eu. Ela desapareceu antes que eu pudesse ter crescido bastante para alcançá-la do chão, calmamente, como fazia mamãe, como faziam a empregada.

O fato é que hoje, tôda vez que grita o pregão dentro da minha consciência — Olha a letra! Olha a prestação! Olha o armazém! Olha o aluguel! — sento-me na máquina de escrever para cesurar o pão de cada dia; e êsse gesto me dá a impressão de estar me estirando, o corpo, o braço, os dedos, até alcançar a cabeça do tostão, a minha própria cabeça.

—•—

MUSA

O homem leu na biografia da revista: "A espôsa foi a sua inspiradora..."

Deu um murro na mesa:

— Só mulher do próximo é que faz isto!

OBRA DE SABEDORIA

AUSTREGESILO DE ATHAYDE

O governo anunciou que vai estudar a economia nordestina e traçar planos para reerguê-la.

Um grupo de trabalho já organizado deverá estabelecer as novas diretrizes.

Há boas razões para considerar que as linhas seguidas até agora não estavam certas, pois apesar de se gastarem naquela região grandes somas, os resultados práticos têm sido mesquinhos.

—)•(—

Deixaremos de formular as soluções para o problema das secas em termos exclusivos de açudagem e estradas.

Desde que me entendo, é disso que se fala. Acabou-se que como o que havia era falta d'água, se chegaram a acumulá-la em grandes quantidades, a questão estaria eliminada. Viu-se que não.

A água deveria servir, antes de tudo, para irrigar e não se havia cuidado disso.

Quanto às estradas, apenas facilitaram a fuga dos pau-de-arara para o sul.

—)•(—

A economia do nordeste pode-se refazer por meio da agricultura apropriada ao clima da região que está muito longe de ser das mais áridas do mundo.

O índice pluviométrico é ali mais elevado do que noutras onde, no entanto, vivem em regime de economia estável. A indústria de matérias primas locais é outro setor a ser estudado com probabilidades de êxito.

O presidente da República alargará as suas metas, até agora concentradas no centro e no sul, até os grandes pobres do nordeste. E fará com esse esfôrço obra de grande sabedoria.

Flagrante Carioca

Por BRANDÃO

Há um Esbôço de Crise no PTB Carioca

João Rezende Informa:

IKE DECIDIU: CABOT LODG NO LUGAR DE DULLES SE DOENÇA SE POSITIVAR

O PRESIDENTE Eisenhower decidiu que o senhor Henry Cabot Lodge Jr., atual embaixador dos EUA na ONU, deverá ser o substituto do senhor John Foster Dulles no Departamento de Estado, se a saúde de mr. Dulles abandonã-lo. O atual chanceler norte-americano, que tem se submetido a vários testes de câncer, declarou que prefere morrer em seu pôsto a renunciá-lo.

—•—

NINGUÉM sabe ainda ao certo quais os artistas de Hollywood que virão para abrilhantar o carnaval de 59. Devido aos compromissos que os artistas importantes têm com os estúdios, e sobretudo com a TV (onde ganham 20 mil dólares por um programa, em alguns casos), torna-se difícil a vinda de "top names" durante a próxima temporada momesca. No entanto, podemos adiantar que Elsa Maxwell estará presente ao nosso "mardi gras", como esta coluna anunciou em primeirissima.

—•—

O "publics relations" Dirceu Ezequiel remeteu aos colunistas uma circular informando que o Hotel Glória iria hospedar celebridades da constelação hollywoodeana durante o carnaval. No entanto, o nosso amigo Conde Rasponi escreveu-nos informando que os "movie stars" serão hóspedes do Copacana Pálace.

—•—

OS artistas deverão chegar na sexta-feira de carnaval e o primeiro baile que irão comparecer será o do Copacabana Pálace. Oscar Ornstein, com seus contátos internacionais, está organizando o calendário completo para os famosos "visiteurs".

—•—

A "Real" está procurando um barão Stuckart para cuidar dos seus serviços de bordo.

—•—

POR falar em aviação, chegará brevemente ao Rio um grupo de jornalistas norte-americanos especializados em assuntos culinários. Atenção, senhores Luis Alípio de Barros e Chico Wright.

—•—

"INTERNATIONAL SET": **Debbie Reynolds quer 250 mil dólares de Eddie Fisher na homologação de divórcio e mais 5 mil mensais, para a manutenção dos filhos. — O pai de miss Virginia Warren acha que ela deveria circular com alguém mais moço do que Conrad Hilton, que já estava no ginásio quando êle cursava ainda o primário... — ● Bette Davis e seu marido Gary Merril reconciliaram-se, após uma separação de 12 dias. — ● A princesa Zina Rachevsky está hospitalizada no Lenox Hill Hospital, depois de haver fraturado o pé esquiando. — ● A senhora Marguerite Haymes mãe do cantor Dick Haymes, estreou como disc-jockey em Hollywood. — ● Sir Winston Churchill acaba de ler o romance "Lolita" cujo tema é a paixão de um homem de meia-idade por um brotinho de 12 anos — e achou-o muito bom.**

—•—

O SENHOR Pedro Marinho da Silva cedeu ao senhor João Batista do Amaral as suas cotas na Rádio Rio Ltda. (TV Rio). Restam como sócios, o cessionário, a senhora Beatriz do Amaral, o senhor João Batista do Amaral Filho e o senhor Aristides de Cerqueira Leite Júnior.

—•—

SE alguém estiver interessado em comprar uma locomotiva para dar de brinquedo aos filhos, a Leopoldina está vendendo uma, fabricada em 1883. A concorrência encerra-se no próximo dia 15. (N. B. A locomotiva pesa 39 toneladas...).

O senhor Jorge Guinle entrando no "Elephan. Blanc", de Paris, em companhia da "estrelinha" Ruly Cousin. (Foto de C. Wahrle, exclusiva para esta coluna).

DEPOIS de 300 anos de regime, sob o qual o brasileiro pagava sêlo desde o nascimento até a morte, ficamos, finalmente, livres das estampilhas aplicadas em requerimentos, certidões, atestados, reconhecimentos de firmas e do papel selado. Nossos vizinhos norte-americanos foram menos pacientes: um dos motivos da Revolução de 1776 foi o infame "Stamp Tax". Nossos parabéns ao ministro Lucas Lopes.

—•—

TEM andado devidamente escoltado o senhor Álvaro Americano, chefe de gabinete do prefeito do D.F. A medida foi tomada com defesa contra alguns políticos cariocas.

—•—

O SENHOR João Luis Soares (não confundir com Jean Louis Soares, noivo de Ilde Baravaglia) tem homenageado com simpáticos almoços e jantares grandes nomes da política nacional.

—•—

O PRESIDENTE Eisenhower está para substituir a qualquer momento 12 dos atuais **embaixadores dos EUA na Europa e América do Sul.**

—•—

O SENHOR Ary Vasconcelos informou-nos que o "Cruzeiro" está preparando uma espetacular série de reportagens sôbre o carnaval carioca, devendo esgotar o assunto definitivamente. O senhor Vasconcelos, que é batalhuguense por enfermidade, reuniu o útil ao agradável entrevistando numa noite dessas o ponta-direita Garrincha e a vedeta Angelita.

—•—

O CANTOR Vic Damone está preocupadíssimo com os 10 quilos que perdeu de setembro até aqui. — ● **Frank Sinatra protagonizará um comandante de uma companhia, na guerra da Birmânia em seu novo filme "Never So Few". — ● A expectativa é geral quanto ao escândalo dos 4 bilhões de dólares votados pelo Congresso norte-americano para o programa dos teleguiados, cujo destino não foi devidamente explicado.**

—•—

É uma pena que a pista do aeroporto de Foz do Iguaçu esteja em estado lastimável, impedindo que os Convairs aterrissem, levando a bordo milhares de turistas ávidos em conhecer um das mais imponentes quedas d'água do mundo.

—•—

SE o Vasco vencer o campeonato, será o representante do Brasil nas festas carnavalescas do famoso cassino do Estoril, Portugal. Mas como as profecias do prof. Mirakoff indicam o Botafogo como campeão do super super...

—•—

O SENHOR Maurício Lanthos mandou comprar uma dúzia de paletós nas lojas Dircal para os frequentadores de sua nova Plaza-Boate que compareçam de camisa esporte. O senhor Lanthos acha que não pode perder um freguês pela falta de um paletó...

—•—

O SENHOR R. Zaremba, representante da Real Aerovias no Rio, esteve ontem em visita ao senhor Abellard França... O senhor Milton Vianna estava ontem no centro da cidade convencendo aos novos fregueses as qualidades estonteantes da sua tequila "made in Beirão Preto"... João Saavedra, o milionário mais econômico do Rio, andava ontem a pé pelo centro da cidade, poupando os pneus do seu novo Ford 59... O senhor Adolfo Gonça Couto ontem fêz uma visita cordial ao senhor Sebastião Paes de Almeida, presidente do Banco do Brasil... O senhor Mucio Lodi está de secretária nova em seu "office". (Ela é morena e muito bonita)... Moacyr Peixoto arrebentou pagando 4 mil cruzeiros do seu bolso para tocar no reveillon do Country Club, pois os músicos cobraram em dôbro às horas extras... O senhor Bete Faria, que passou o Reveillon em Cabo Frio, está circulando queimadíssimo com uma aparência decididamente beduínica... O senhor William Moore foi condecorado pelo presidente da República com a Ordem do Cruzeiro do Sul no grau de Comendador.

—•—

AINDA que pareça incrível, o eletrônico senhor Fernando Vieira tem um "medo federal" de choques elétricos, só trabalhando com as mãos cuidadosamente protegidas com luvas de borracha.

—•—

"INTERNATIONAL SET": **As brigas de Pierre Aumont e Marisa Pavan resultam que se sempre numa camioneta da Rádio Patrulha estacionada em frente à residência do agitado casal. Anita Ekberg tem justificado plenamente seu apelido de "Anita Iceberg" com seus banhos nas águas geladas dos rios suecos, em trajes edênicos. Marilyn Monroe refugiou-se em sua fazenda de Connecticut, depois que perdeu inesperadamente seu novo "baby". La Monroe não atende telefonemas nem de parentes.**

—•—

JULIETTE GRECO causou mais uma confusão no "lobby" de um hotel de Londres. Quando um rapaz agarrou-a inesperadamente, beijando-a com violência, Juliette gritou, vieram os atendentes e o rapaz foi prêso e depois de 15 minutos tudo voltou à normalidade. Comentando o caso com uma amiga, mais tarde, mlle. Greco declarou com um ar triste sorriso: "Você quer saber de uma coisa, ai... o rapazinho não era nada mau..."

A Presidência da "Gaiola de Ouro" Está Sendo Disputada Por Quatro Vereadores

Os representantes à Câmara do Distrito Federal, embora se ache em recesso o parlamento, estão em francas demarches para a constituição da Mesa que presidirá, êste ano, os trabalhos da edilidade. E pelo rumo que os acontecimentos vêm tomando, a coisa vai ficar mais quente do que panela de pressão...

Ao posto máximo de presidente há nada menos do que quatro candidatos, todos êles com disposição de luta: Lígia Lessa Bastos, Hugo Ramos Filho, Albano Marques da Fonseca e Celso Lisboa. Este último, e candidato à reeleição. O antepenúltimo figura entre os vereadores calouros e espera obter o apoio dos que também entraram na Casa pela primeira vez — em número de 23 — para vencer. Quanto ao sr. Hugo Ramos Filho o que se diz é que teria a seu favor o próprio prefeito Sá Freire Alvim — formando a sra. Lígia Lessa Bastos como único candidato realmente de oposição, já que o seu partido, a UDN, manterá, como sempre, a linha do contra, no locante ao executivo chaadino. Ora, as possibilidades reais de cada um vão depender, sem dúvida, dos entendimentos para a eleição aos demais cargos da Comissão Diretora, entre os quais figura num primeiro plano o de primeiro secretário. Segundo se afirma, o sr. Hugo Ramos Filho teria oferecido, em sua chapa, ao PTB, a primeira secretaria — com o propósito de torpedear a reeleição do sr. Celso Lisboa. Contra êste, nas hostes trabalhistas, estaria o sr. Roberto Gonçalves Lima, desejoso, justamente, de ocupar o lugar que Hugo Ramos está leiloando. E como o sr. Gonçalves Lima conta no Diretório Regional da entidade política a que pertence não poucos amigos, já uma coisa e certa, neste instante: vai haver choque entre os pupilos de Luthero Vargas.

NO PSP

Ao PSP, o sr. Hugo Ramos oferece, em troca dos votos da bancada, os lugares de primeiro vice-presidente e segundo secretário. Em princípio, o sr. Mourão Vieira Filho está de acôrdo. Desde que lhe seja assegurada a presidência da Comissão de Finanças, não criaria embaraços a um compromisso com Hugo Ramos. Há, porém, um fato que pode desandar a panelinha udemarista: com o prestígio que não lhe falta entre os edis do Partido Social Progressista, o sr. Telêmaco Gonçalves Maia poderá botar tudo a perder, e tanto mais porque também quer ser primeiro secretário e fará tudo o que estiver a seu alcance para torpedear qualquer composição contrária aos seus objetivos. Se o PTB se resolver pelo apoio ao sr. Celso Lisboa, a presidente, deixando, assim, a ver navios, o sr. Gonçalves Lima, é possível que o sr. Hugo Ramos venha a arregalar-se com Telêmaco, modificando o seu plano original. Mas quem pode dizer de que maneira as coisas se passarão?

Lígia Lessa Bastos, que já exerceu por duas vêzes a primeira secretaria do legislativo da praça Floriano e que, pela quarta vez, se assegura uma cadeira de vereador, formando, assim, entre os veteranos da Gaiola, não é nome que se possa considerar fora do páreo. Contra ela milita o interêsse da maioria governista em não deixar que se eleja elemento da oposição, mas, em contra-partida há a circunstância de polarizar neste momento as opiniões contrárias à volta do sr. Arthur Massena ao cargo de diretor-geral. Êste grupo saiu muito enfraquecido do pleito de três de outubro, sempre, dispondo, porém, de fôrça bastante para ser levado em conta em qualquer conversação. Tem Lígia Bastos, além do mais, a simpatia de vereadores descontentes do PSD e do PSP — já se dizendo, até que o sr. Celso Lisboa, com mais cinco vereadores, caso o seu seja queimado pelo PTB vingar-se-á rompendo com o partido de Jango e quebrará lanças para eleger a representante udenista. Ainda aí, como se vê, estamos como que diante de um tabuleiro de xadrez, onde o simples movimento de um peão pode alterar a marcha de tôda a partida...

ALBANO FONSECA

O sr. Albano Marques da Fonseca novo na Câmara Municipal mas político de grande habilidade, é azarão no pleito que vai ser corrido. Como se sabe, o eleitorado mandou às urnas vinte e quatro vereadores da passada legislatura sendo que os seus substitutos pertencem, quase todos, a partidos pequenos. A êstes, interessa no lugar de presidente um elemento **novo** e o trabalho que o sr. Albano está fazendo é o de demonstrar-lhes que a sua união, desde já, será da máxima importância para o fortalecimento político de cada qual. No entanto, embora batendo na tecla da formação de um bloco de novos, o sr. Albano Marques da Fonseca oferece aos velhos que queiram ajudá-lo pelo menos três lugares na chapa que pretende encabeçar: os de primeiro secretário e segundo secretário e uma vice-presidência com o que lograria maioria absoluta para chegar ao vencedor.

MOURÃO FILHO

Dissemos, linhas atrás, que o sr. Mourão Filho não criará dificuldades no PSP contra Hugo Ramos — desde que lhe garantam a presidência da Comissão de Finanças. Não se perca de vista, entretanto, que o cacique da Leopoldina tem desenvolvido ao máximo o senso da oportunidade, e que não costuma perdê-la, quando está se apresenta. Queremos dizer com isto que, se as coisas correrem no sentido do lançamento de um nome de conciliação, o sr. Mourão Vieira Filho poderá aparecer. SS. está, neste momento, no que diz respeito ao sr. Sá Freire Alvim inteiramente "ac-quo". Não bate palmas ao prefeito mas também não fôrça nada contra êle. E como aconteceu em 1957 com o sr. Negrão de Lima, pode olhar-se também agora ao Guanabara, desde que Sá Freire Alvim, vindo a perder a fé na candidatura Hugo Ramos, resolva apoiá-lo como recurso heróico contra os novos e contra dona Lígia. Ao sr. Celso Lisboa, segundo se diz à boca pequena, o governador da cidade não apoiará em hipótese nenhuma.

ENTREGA DE ESPADAS AOS GUARDAS-MARINHA

Realiza-se amanhã, às 10 horas, na Escola Naval, com a presença do presidente da República, a cerimônia de entrega das espadas aos novos guardas-marinha, formados o ano passado e que terão embarque, ainda êste ano, para uma viagem de instrução, no navio-escola "Custódio de Melo". A's 8 horas, na Escola de Marinha Mercante do Rio de Janeiro, também se realiza a entrega de diplomas aos novos oficiais de náutica, máquinas e câmara, com a presença do presidente da República, ministro da Marinha e altas autoridades navais e civis.

CONFERÊNCIA POLÍTICA DIA 8 NO ISEB (20 HS.)

"Política e Cooperação Internacional" será o tema da conferência do professor Hermes Lima, a ser proferida no dia 8 do corrente, quinta-feira, às 20 horas, no Auditório do Instituto Superior de Estudos Brasileiros, à rua das Palmeiras, 55, em Botafogo. A entrada será franca.

Repórter Associado — Telefone: 43-7484

Novo presidente do Tribunal de Justiça planeia reformas

O desembargador Homero Pinho, novo presidente do Tribunal de Justiça, tomando posse, ontem, naquele alto cargo, reuniu os jornalistas ali credenciados para fazer uma exposição de seus planos.

Entre outras coisas, na palestra que manteve com os repórteres, declarou que é de seu pensamento trazer para o Pretório os Juízes de Família, economizando assim, uma despesa de 400 mil cruzeiros.

Quanto à construção do Palácio da Justiça, obra há muito cogitada acrescentou ser bastante difícil, esclarecendo que tal empreendimento demandaria muito tempo e as necessidades da Justiça exigem atualmente providências imediatas. Revelou, todavia, que pretende ampliar o espaço existente nos prédios onde funciona o Poder Judiciário, a fim de dar mais expansão aos trabalhos.

Por outro lado, abordou aquele magistrado a situação do Juízo das Execuções Criminais, que, como se sabe, está instalado no antigo necrotério do Presídio do Distrito Federal. Disse que providenciará no mais breve possível, a transferência daquele Juízo, uma vez que o mesmo funciona em local inadequado. Com a mudança, os magistrados deixarão de ter os seus automóveis revistados pelos sentinelas, como vem acontecendo tôdas as vêzes em que eles se dirigem à sede daquêle Juízo.

Lembrou, ainda, o desembargador Homero Pinho que já percorreu o Fôro em companhia de engenheiro encarregado das obras de reforma dos prédios, ocasião em que teve oportunidade de verificar as péssimas condições de suas instalações.

Política Pitoresca

M.V.

PARLAMENTO E DITADURA

Salientando que não via motivo para tanto abespinhamento e celeuma diante da denúncia do Cardeal D. Jaime de Barros Câmara, sôbre o caso de um ex-parlamentar corrupto, Monsenhor Arruda Câmara observava da tribuna da Câmara:

— Ninguém vai dizer que todos os membros do Poder Legislativo são perfeitos, são santos, como não o são os membros das corporações militares, do Poder Executivo, da Polícia e do próprio Clero. Onde há homem, há imperfeições, há falhas, há deslizes e, muitas vezes, até crime.

O deputado Nelson Omegna aproveitou o ensejo para assinalar que uma das causas pelas quais os Parlamentos se despopularizam está na sua forma de atuar:

— Congresso trabalha em voz alta, está permanentemente na vitrine, suas paredes são de vidro. Tudo que se faz aqui é através da tribuna, em propostas escritas. Os erros dos deputados são praticados em voz alta, a céu aberto. Os do Executivo, porém, são cochicholos, são os segredos de Estado, urdidos a portas fechadas, em conversas entre o chefe do Estado e seus ministros. Os erros do Judiciário também ficam nos autos.

Monsenhor Arruda Câmara rematou as observações do ex-ministro Nelson Omegna com esta observação:

— Sou daqueles que acham o pior das democracias preferível à melhor das ditaduras.

E disse isso como adverténcia àqueles que, na prática de críticas de caráter suicida, costumam exagerar os erros ou interpretar mal as intenções do Parlamento, confundindo as instituições com os homens que as integram ocasionalmente...

600 MIL AUTÁRQUICOS PEDEM ABONO SOB AMEAÇA DE GREVE

Representando 600 mil autárquicos, os líderes sindicais dos marítimos, ferroviários e portuários, estiveram reunidos, ontem à noite, no auditório do IAPM, numa assembléia que contou com a presença de milhares de trabalhadores e parlamentares. Nessa oportunidade, foi decretada a greve em todo o país, caso não seja concedido o abono de trinta por cento àqueles servidores, de acôrdo com a emenda 13 apresentada pelo senador Freitas Cavalcanti, ao projeto de Abono, que ora está sendo discutido na Câmara Federal.

Durante a reunião usaram da palavra, os srs. Alvaro David, Armando Caetano, Henrique Raimundo de Oliveira, José Soares da Silva Filho e Anibal de Pinho, bem como os deputados Aarão Steinbruck, Filadelfo Garcia, Benjamim Farah e Afonso Arinos e o senador Freitas Cavalcanti, hipotecando solidariedade à reivindicação dos marítimos, portuários e ferroviários.

ENTRARÃO EM GREVE

O sr. Alvaro, presidente do Sindicato dos Ferroviários da Leopoldina, declarou:

— Diante dessa tremenda injustiça e evidente má vontade do govêrno, as classes marítimas, portuárias e ferroviárias resolveram por deliberação conjunta, que êsses servidores ficarão de braços cruzados a partir do dia em que o projeto que concede o abono de 30% aos servidores civis e militares do Poder Público subir à sanção presidencial, desde que não estejam êles incluídos expressamente no direito a êsse benefício em igualdade de condições aos demais servidores do Estado, na conformidade da emenda 13, aprovada pelo Senado Federal.

O locutor Hilton Gomes a quem caberá a apresentação de CLUBE DO LAR, sua diretora, Elza Marzullo, e o sr. Jean Carsi, produtor do programa.

CLUBE DO LAR ENSINARÁ A MULHER A SER MAIS FELIZ

Sob a direção e orientação de Elza Marzullo, e patrocinado pelo DIARIO DA NOITE, desde ontem os telespectadores da TV-TUPI contam com mais uma atração: O CLUBE DO LAR. Êste programa destina-se a proporcionar à mulher os elementos necessários para uma vida mais útil e feliz, ensinando-a a enfrentar os problemas do lar.

Das 16 às 17 horas, com a presença de Elza Marzullo, Jean Carsi e dos locutores Carlos Frias e Hilton Gomes, jornalistas e cantores, o Canal 6 paresentou o CLUBE DO LAR, ocasião em que seus dirigentes entraram em contacto com os lares cariocas e suas futuras sócias, dizendo-lhes dos motivos da criação do novo clube, que trará, certamente, uma novidade para todo o público, pois não só educará e orientará às donas de casa, como também dar-lhes-á sugestões, abrindo-lhes novos horizontes e oferecendo-lhes "alguma coisa nova, bela, nobre e útil" para que a mulher possa sentir-se mais feliz.

COMÊÇO PROMISSOR

— "O CLUBE DO LAR é como uma casa. Temos que prepará-la aos poucos, adornando-a sempre. O êxito desta instituição dependerá, grandemente, das telespectadoras" — exclamou Elza Marzullo, acrescentando que o lançamento do CLUBE DO LAR pelo DIÁRIO DA NOITE fazia-se necessário, pois as mães, assim, poderiam receber as sugestões mais úteis e belas, a fim de conservarem seus lares sempre felizes.

Também o sr. Jean Carsi, que será o produtor do programa na TV-TUPI, afirmou:

— "Haverá de tudo um pouco, dentro do mais belo e sadio espírito de amor à verdade, à virtude ao belo".

NÚMEROS DE ARTE

Na primeira apresentação de CLUBE DO LAR, entre outras atrações, fizeram-se ouvir os cantores Reinaldo Calheiros, que interpretou a valsa "Pisando Corações", e Lucy Rosana, que cantou "Em suas mãos". Foram apresentadas, ainda, as atrizes Eugênia Levy, Zita Noronha e Maria Santana, que se encarregarão de interpretar um dos quadros de CLUBE DO LAR, "Rainha por um dia".

UM CLUBE PARA AS FAMÍLIAS

Em CLUBE DO LAR, a mulher encontrará cursos completos de psicologia infantil, orientação pré-nupcial, cursos de puericultura; manterá cursos de aperfeiçoamento, formação e especialização feminina nos mais variados setores. Haverá sorteios, mas apenas as sócias prèviamente inscritas poderão participar das grandes vantagens que CLUBE DO LAR oferecerá à mulher, nesse setor.

Foi escolhida para secretariar o CLUBE DO LAR a senhorita Suzana Mattos Passos, a quem as interessadas poderão procurar, para suas inscrições, à rua Sacadura Cabral, 103-8.º andar, ou pedir informações pelo telefone 43-4014.

SURPRÊSAS AGRADÁVEIS

Sendo tudo bem planejado, contando com o gôsto artístico de Jean Carsi, a direção de Elza Marzullo, animação do locutor Hilton Gomes, direção de TV de Jurandir Vilela, cenografia de Miguel Hochaman, sonoplastia de Jorge Carvalho e direção de estúdio de João Martins Filho, CLUBE DO LAR está fadado a grandes êxitos, como demonstrou em sua primeira apresentação.

A população carioca, especialmente as donas de casa, terá surprêsas agradáveis, com êste lançamento do DIÁRIO DA NOITE através da TV-TUPI, e que visa, exclusivamente, a felicidade nos lares.

PROGRAMAÇÃO DE HOJE

Hoje, CLUBE DO LAR será bem mais movimentado, apresentando artistas do "casi" associado; Elza Marzullo entrevistando um personagem do momento; consultório sentimental, que foi intitulado "Coração em mêsa redonda", tudo feito com carinho e arte, com a finalidade de educar, instruir, elevar e tornar mais feliz a mulher.

E, diàriamente de 2.ª a 6.ª feira, das 16 às 17 horas, as sócias do CLUBE DO LAR poderão acompanhar o mais belo programa de CLUBE DO LAR pelas páginas do DIÁRIO DA NOITE.

DOENÇAS DA PELE E CABELO

Tratamento dos cravos, espinhas, eczemas. Extração definitiva e sem cicatriz dos pêlos do rosto, sinais e verrugas — Pelada — Queda de cabelo.

DR PIRES Prat. Hosp. Berlim, Paris, Viena, Nova York. R. México, 31, 15.º - Tel.: 22-0475. Das 3 às 6 hs.

Cooperação patronal deu novo alento à causa da paz social

— Recebo a notícia dada pela reportagem do DIÁRIO DA NOITE com a mais justificada satisfação e somente tenho palavras de exaltação para o gesto alto e compreensivo das classes patronais do país. Elas na verdade estão colaborando com o govêrno neste ambiente de paz social de que muito carecemos para o desenvolvimento do Brasil" — assim se manifestou o ministro Fernando Nóbrega, titular da pasta do Trabalho, quando o abordamos a respeito da decisão tomada pelas diretorias das entidades patronais, em que acatavam a vigência imediata do salário mínimo e se abstinham de interpôr qualquer recurso ao Judiciário contra a fixação dos novos níveis salariais.

— Estou satisfeito com a decisão tomada pelas classes produtoras, pois a mesma veio tranquilizar milhares de trabalhadores em todo o país — assim se expressou o sr. Giovanni Romita, presidente do Sindicato dos Gráficos e vogal dos operários na Comissão de Salário Mínimo do Govêrno Federal. Adiantou ainda nosso entrevistado que "a atitude dos empregadores se concilia com os interêsses dos trabalhadores e por isso só pode ser bem recebida por tôdas as classes produtoras do Brasil". Acrescentou-se também o sr. Francisco Rota que a decisão dos patrões estabelecem um clima favorável a entendimentos entre empregados e empregadores, no sentido de ser estudada a situação aflitiva em que se encontram atualmente as classes produtoras e operárias, em face das medidas tomadas pelo govêrno.

COOPERAÇÃO COM O GOVÊRNO

Ouvido pela reportagem, acêrca da decisão tomada pelos patrões, aceitando a vigência do salário mínimo, o prof. Nirceu Cruz Cesar, diretor do Serviço de Estatística da Previdência do Trabalho, órgão supervisor da fixação dos níveis salariais, assim se pronunciou.

— As classes patronais por essa atitude merecem tôda a minha admiração e respeito, pois demonstram mais uma vez os seus elevados propósitos de franca cooperação com o govêrno federal, no sentido da manutenção da harmonia social entre empregados e empregadores, indispensável ao necessário e efetivo desenvolvimento econômico do Brasil, hoje, mais do que nunca, uma determinante do progresso geral da Humanidade e, sobretudo, dos países empenhados na realização da democracia econômica.

ENTUSIASMO CÍVICO

— Como diretor do SEPT — adiantou-nos o professor Nirceu Cruz — recebo com entusiasmo cívico a decisão das classes produtoras do país, as quais rendo a melhor das minhas homenagens.

SUPERADA A GREVE GERAL

Interpelado pela reportagem do DIARIO DA NOITE, o dr. Waldiki Cardoso de Moura, presidente da Comissão de Salário Mínimo desta capital, disse-nos que a decisão tomada pelos patrões, foi um gesto de sabedoria, compreensão e equilíbrio, pois a mesma superou inteiramente a perspectiva de luta que se esboçava, inclusive, com a decretação de uma greve geral dos operários em todo o Brasil.

ATENDIDO O APELO PRESIDENCIAL

Apreciando o apêlo do presidente Juscelino Kubitschek, a respeito da vigência do salário mínimo, estiveram reunidos, ontem, secretamente, na sede da Confederação Nacional da Indústria, as diretrizes das entidades representativas das classes patronais de todo o país. Após essa reunião, foi distribuído à imprensa um comunicado.

COMERCIÁRIOS REUNEM-SE

Com a presença de delegados operários de São Paulo, Minas Gerais, Estado do Rio, Espírito Santo e outros Estados, reunir-se-ão, amanhã, na CNTI, as representações sindicais desta capital, para tomar conhecimento da atitude tomada pelos patrões, com referência à vigência do novo salário mínimo.

VIDA SINDICAL

AINDA NÃO FOI DECIDIDO O AUMENTO DOS CARPINTEIROS

CARPINTEIROS — Estiveram reunidos, ontem, no Departamento Nacional do Trabalho, os representantes dos sindicatos patronal e dos operários nas indústrias de carpintaria e serraria, a fim de debaterem as reivindicações de reajustamento salarial das aludidas categorias profissionais. Os empregadores receberam o pedido de aumento dos carpinteiros e ficaram de examinar oficialmente essa questão em assembléia, comunicando em seguida o resultado, para não ser convocada nova mesa redonda no DNT.

AERONAUTAS — A comissão criada pelo ministro do Trabalho para estudar o projeto de regulamentação de trabalho da aviação de aeronautas, está com sua missão praticamente concluída. Ainda ontem, estiveram gabinete do ministro Fernando Nóbrega, os srs. Benjamin Rico Cruz, Eric Bustamante e Vicente Ferrer, quando estes entenderam em tôrno da referida regulamentação. A conclusão dos trabalhos, está, apenas, dependência da assinatura de seus membros, para ser então encaminhada à apreciação do titular do Trabalho.

COMERCIÁRIOS — Diversos balconistas e comerciários, segundo do IAPC, encaminharam a petição ao ministro Fernando Nóbrega, pleiteando o restabelecimento da portaria que não autorizava a cobrança de contribuição nas instituições de previdência no mês de dezembro, ficando vem sendo feito há cêrca de 10 anos. O titular do Trabalho sôbre êsse assunto, esclareceu que o seu ato tivera como base a informação de que essa portaria seria objeto de inclusão no projeto de abono, ora em discussão na Câmara. Atendendo, assim, o apêlo dos segurados no IAPC, encaminhará novo expediente ao presidente Juscelino Kubitschek.

PROFESSORES — O Sindicato dos Professores do Ensino Comercial de São Paulo está, desde ontem, sob intervenção do Ministério do Trabalho em vista de ter a referida entidade de classe deixado de cumprir suas finalidades. A situação foi criada pela ausência de diretores, eleitos no último pleito. O representante da Delegacia Regional do Trabalho, na capital bandeirante, deverá iniciar um levantamento de tôdas a contabilidade do referido sindicato e convocar novas eleições dentro de seis meses, nos têrmos da lei.

MÉDICOS — O ministro Fernando Nóbrega, assinou ato em que pretende conceder a partir de dezembro de 1958, conforme despacho do presidente da República, a gratificação de 40% sôbre os vencimentos do médico Alcebiades Ribeiro, do Ministério do Trabalho, Indústria e Comércio.

INDUSTRIAIS — Especialmente convidado pelo presidente da República para integrar a comitiva, segue hoje para São Paulo, o sr. Lídio Lunardi, presidente da Confederação Nacional da Indústria e diretor geral do SESI. Na capital bandeirante, o sr. Lídio Lunardi participará da reunião extraordinária da Federação das Indústrias, durante a qual, o chefe da nação fará uma palestra sôbre a conjuntura econômico-financeira do país e as metas de seu govêrno.

CORRESPONDÊNCIA — Tôda correspondência para esta seção deve ser dirigida a Costa Araujo — Redação do DIARIO DA NOITE — Rua Sacadura Cabral, 103 — 3.º andar — Telefone 43-7624.

Férias Sem Preocupações São Bem Melhores

Realmente, suas férias serão bem melhores se gozadas sem qualquer preocupação. Dentre estas destaca-se a do uniforme de seu filho que estuda. A COLEGIAL avisa estar atendendo desde já encomendas neste sentido. E lembre-se: A COLEGIAL tem uma experiência de mais de 20 anos na confecção de uniformes, enxovais e calçados rigorosamente dentro dos modelos oficiais de cada colégio. A COLEGIAL Lg. S. Francisco, 38/40. Filiais em Niterói, Petrópolis, Ramos, Tijuca, Ipanema e Meier.

CALÇAS AVULSAS TRAJES ESPORTIVOS
SYLVANIA
ASTROS DE CINEMA PARA HOMENS
ASSEMBLEIA, 48 - SYLVANIZE, SE

Última visão de 1958

FATALIDADE REVOLUÇÃO E CHAMPANHE

Lágrimas na Guanabara. Preces a Iemanjá. Desfecho da explosão de um povo contra a opressão. Em 10 páginas repletas de fotos O CRUZEIRO desta semana lhe traz um retrato palpitante dos derradeiros instantes de 1958... e das primeiras alegrias de 1959, nos salões e nas ruas. Leia esta reportagem: a emoção está à sua espera!

As "dez mais" escolhem os "dez mais"

Já eleitas, as dez mulheres mais elegantes de 1958 são convocadas pelo "O Cruzeiro" para que apontem os dez homens que merecem o título máximo da elegância masculina. Elas o fazem, neste novo número de "O Cruzeiro". Veja as razões que influenciaram o brilhante júri feminino!

Água na bôca e revolta no coração!

Camarões a 50 centavos o quilo! Armazéns abarrotados de gêneros! Um quadro empolgante de fartura! Você ficará com água na bôca... mas com revolta no coração, diante da irresponsabilidade que faz com que "Milhões de Gêneros Apodreçam no Sul" — uma reportagem decisiva de O CRUZEIRO contra a mentira oficial!

Quem são... que fizeram os Insensatos?

Quem são, e por que se volta corajosamente contra êles a pena contundente de David Nasser?

Leia mais: • Ingrid Bergman recomeça a vida aos 40... Revolução no mundo do átomo... O amor derrota preconceito milenar... e muitos outros relatos palpitantes!

Seja dos primeiros a viver as emoções à sua espera no "O Cruzeiro"!

O CRUZEIRO

Amanhã a Audiência dos Homens do Açúcar com JK

O presidente Juscelino Kubitschek deverá receber amanhã, em hora ainda não determinada, os representantes da economia canavieira que vão solicitar ao chefe do govêrno seja a COFAP autorizada a homologar novos preços para o refinado, acima de Cr$ 17,50 o quilo que o cel. Mindêllo fixou como teto para a majoração.

Argumentam os plantadores de cana, fabricantes e refinadores de açucar que êsse preço continuará sacrificando a economia canavieira, pois não oferece margem a um preço remunerador para o açucar cristal, nem para a cana. O mínimo pleiteado pelo I. A. A. são Cr$ 18,90.

Como noticiou o DIARIO DA NOITE, falharam todos os argumentos para demover o coronel Frederico Mindêllo de sua atitude de não conceder aumento acima de Cr$ 17,50.

REUNIÃO NO I. A. A.

Ontem à tarde, houve nova reunião no I. A. A. com a presença não só dos representantes da lavoura canavieira e da indústria do açucar que já citamos em reportagens anteriores, mas também de maior número de parlamentares, entre os quais os senadores Lima Teixeira, Rui Carneiro e Novais Filho, e os deputados João Ursulo, Jandui Carneiro e Armando Monteiro.

ARGUMENTO EM NUMEROS

Nessa reunião foi aprovada a redação de uma exposição ao povo, através da imprensa, demonstrando as razões por que se pleiteia uma revisão ao tabelamento que faculte o preço mínimo de Cr$ 18,90 para o açucar refinado. Vinte e três associações de canavieiros, usineiros e refinadores assinam essa exposição que vai publicada à parte e cujos algarismos relativos ao aumento de custo dos materiais agricolas e industriais do setor açucareiro bem como o de salários, está tornando grave a situação da economia açucareira.

É uma exposição que impressiona e que contém numerosos elementos já divulgados pelo DIARIO DA NOITE nas notícias sôbre o assunto.

MINDELLO IRREDUTIVEL

Esses algarismos foram apresentados ao coronel Frederico Mindêllo por diversos dos que participaram da reunião dos canavieiros e industriais do açucar com o presidente da COFAP.

No entanto, este continua irredutível, o que causou a decisão dos interessados em pedir audiência ao presidente da República, a quem vão solicitar os Cr$ 18,90 que o coronel Mindêllo recusa.

VIOLENTADA A MULHER TIDA COMO ATROPELADA

Cêrca das duas horas da madrugada do dia 1º do corrente, por intermédio do Pôsto dos Bombeiros de Vila Isabel, foi solicitada uma ambulância para socorrer uma senhora que havia sido atropelada na rua Oito de Dezembro, nas proximidades de uma obra ali existente. Instantes depois, era a vítima transportada para o Hospital Souza Aguiar, onde foi identificada como sendo Laudelina Nascimento da Silva (45 anos, viúva, rua Oito de Dezembro, 288).

Ao que de início se apurou, com fundamento nas declarações de um indivíduo de côr preta, que atende pelo vulgo de "Sabará", era a vítima dada ao vício da embriaquez, estado em que era constantemente vistas nas imediações. Adiantou que a mulher, ao tentar atravessar a rua Oito de Dezembro fôra colhida por um ato de chapa não identificada, que a atirou à distância com diversos ferimentos na cabeça e perdendo abundante sangue. Assim foi encontrada pelos médicos que a socorreram na ambulância e transportada para o Souza Aguiar, onde ficou internada.

OUTRA VERSÃO

Dando ao caso uma versão completamente diferente, ontem pelas 22,30 horas, o trabalhador na Marinha Mercante, Isaias da Conceição procurou o comissário Costa Junior, do 19º Distrito Policial, ao qual, dizendo-se filho de Laudelina Nascimento da Silva, com quem reside na rua Oito de Dezembro, 288, esclareceu o que na realidade acontecera com a genitora, hospitalizada como vítima de atropelamento fato que desmentiu categoricamente.

VIOLENTADA

Disse Isaias que sua mãe é viúva e trabalha como empregada doméstica na casa do sr. Nelson Campos Góis, na avenida Marechal, 377. Na noite da ocorrência, a senhora deixara a residência dos patrões, já um pouco tarde e rumou, como de costume, para a sua casa. Ao passar em frente a uma construção localizada no nº 361 da rua Oito de Dezembro, foi brutalmente agarrada pelo indivíduo José Luis Soares, vulgo "Sabará", de 31 anos, desocupado, habituado a perambular pelas proximidades da sua residência e frequentador de uma garagem ali perto existente. Arrastada para os fundos da garagem, lá foi espancada e brutalizada por "Sabará", o qual, para se ver satisfeito em seus baixos propósitos, desferiu vários golpes em sua vítima com um instrumento contundente, ferindo-a em diversas partes da cabeça. Desacordada, o criminoso juntamente com seu comparsa de nome Manoel Francisco de Lima, que se diz operário da referida obra e que também se serviu da infeliz mulher, arrastou-a em inisero estado para o meio da rua, dali se dirigindo para o pôsto dos Bombeiros situado um pouco adiante, pedindo ao oficial de dia que solicitasse uma ambulância para uma mulher de côr que fôra atropelada e que estava perdendo muito sangue. Com a chegada dos socorros, "Sabará", enquanto era recolhida a vítima, evadiu-se tomando destino ignorado.

TESTEMUNHAS

Adiantou o queixoso que os fatos acima lhe haviam sido relatados por Joaquim de tal, proprietário da garagem, e pelo guarda noturno número 1946, José Ferreira Drumond Filho, lotado no 19º Distrito, os quais lhe declararam terem testemunhado todo o desenrolar da ocorrência. De posse dessas informações, apressou-se em dar ciência do fato à Polícia, encarecendo que fossem presos os criminosos.

A autoridade logo mandou uma Rádio Patrulha ao local, lá encontrando apenas Manoel Francisco de Lima, que foi preso e levado para o 19º Distrito Policial. Interrogado, negou a sua participação no crime não obstante ter apontado "Sabará" como verdadeiro autor, tendo mesmo presenciado quando êle espancava a mulher.

NO RIO O ARTISTA ITALIANO — Antônio Citariello, artista do moderno cinema italiano, jovem napolitano de vinte e oito anos, chegará ao Rio hoje, às doze horas, pela Alitalia, no Galeão. Citariello vem acompanhado de um cinegrafista, para tomarem cenas brasileiras para um filme para a TV italiana. Seu primeiro filme foi "A Sereia do Mar Vermelho", onde também aparecia pela primeira vez em papel estelar Sophia Loren, e que vimos há pouco nesta capital. Assistimos ainda "Carroussel Napolitano" e "Aconteceu em Roma" e a Art Filmes nos promete para breve "Pão, Amor, e..." com Loren; "Pecado de Castidade", com Giovanna Ralli; "Ferias no Paraiso", com De Sica e "Ressurreição", com Lea Massari e Miriam Bru. Na foto, Antônio Citariello e Sophia Loren em "Pão, Amor, e..."

Ganha Terreno a Sugestão de Abono de Emergência na PDF

Confirmando nosso noticiário de sábado último, o sr. Enoch Eduardo Lins, assistente do secretário de Administração, adiantou para a reportagem que o sr. Carlos de Oliveira Vale já havia elaborado o seu trabalho sôbre a fórmula para a concessão do "abono de emergência" [illegible] de janeiro, fevereiro e março do ano em curso ao funcionalismo municipal, que [illegible] Câmara, do aumento de vencimentos.

O trabalho, que foi feito em apenas uma semana — trazendo, inclusive, o montante da despesa com sua aplicação — corresponde ao anseio do funcionalismo da Prefeitura, pois está em perfeita consonância com a sugestão levada ao prefeito, através do Centro Beneficente Pereira Passos, nos últimos dias do ano findo.

O estudo da Secretaria de Administração fixa ainda os dados necessários para a solução definitiva do aumento de vencimentos, possibilitando, consequentemente, ao chefe do Executivo carioca elaborar sua mensagem referente à melhoria de proventos, assim como o decreto da concessão do "abono de emergência".

O ABONO

O "abono de emergência" consoante o estudo da Secretaria de Administração, está fixado no valor de trinta por cento sôbre os atuais vencimentos. A ele deverão fazer jus todos os servidores da PDF, inclusive os da ADEM, do Montepio e do Tribunal de Contas. Também os aposentados e pensionistas serão contemplados pela medida em estudo.

COM O PREFEITO

O trabalho em causa deverá ser entregue, amanhã, pelo sr. Carlos de Oliveira Vale, ao prefeito Sá Freire Alvim, [illegible] do despacho [illegible]

Sabemos que antes de qualquer decisão, o chefe do Executivo Municipal deverá [illegible] questão ao exame do sr. [illegible] de Finança, para [illegible] da possibilidade financeira do Erário em [illegible] corrente da [illegible] do benefício [illegible] após tal pronunciamento [illegible] surgir a palavra final [illegible] to.

AINDA NÃO FOI REGISTRADA A VERBA PARA O CARNAVAL

Apesar das informações do sr. Abelardo Franco, chefe do Turismo, e da atenção de elementos prestigiosos do Tribunal de Contas no andamento urgente do processo, não será registrada hoje a verba para o Carnaval de 1959.

O processo ainda está na fase das informações [illegible] depois irá ao procurador geral para opinar, e em seguida ao presidente do Tribunal de Contas para designar relator.

E' praxe antiga caber ao ministro mais novo relatar o processamento. Assim tem acontecido e possivelmente acontecerá. Dessa maneira, ao que tudo indica, será o ministro Fontes Romero o relator, que ontem [illegible] no Tribunal de Contas, interessando-se pelo processo, [illegible] ce perfeitamente a urgência da matéria.

Espera o ministro Fontes Romero ter o processo em mãos até a próxima quinta-feira, quando o relatará [illegible] no tocante à verba de Carnaval, para liberação [illegible] caso seja escolhido relator.

AMERICANOS VÃO ENVIAR 6 OU 8 HOMENS A MARTE

O sucesso até aqui alcançado pelo foguete lunar russo, que se acha em caminho do Sol, depois de ter ultrapassado a órbita da Lua foi analisado para o DIARIO DA NOITE pelo general Bernardino de Matos, sem dúvida um dos nossos mais autorizados técnicos em assuntos atômicos. Como presidente da Comissão de Energia Atômica do Brasil o nosso entrevistado teve ocasião de presidir em Genebra, em 1955, à Conferência Internacional de Energia Atômica para Fins Pacíficos e, como vem de nos afirmar, continua acompanhando, através de publicações estrangeiras especializadas e de troca de correspondência com o exterior, os estudos e progressos russos e americanos, principalmente.

COMBUSTIVEL

— Considero brilhante e digno de tôda a admiração o novo feito russo tomando para a sua primazia do lançamento do foguete lunar. Todavia, não se trata realmente de um privilégio dos soviéticos, pois, como tôda gente sabe, os americanos já anunciam o lançamento de não de um, mas de dois foguetes lunares ainda êste mês. Na minha opinião, o maior segredo do feito russo está no poder extraordinário do combustível que conseguiram — não se sabe se líquido, sólido ou obtido em reação nuclear — para que o seu foguete chegasse, como se anuncia, à incrível força de 40.000 quilômetros por hora. Esse segredo, na minha opinião — concluiu o general Bernardino de Matos o seu pensamento inicial — tão cedo não será conhecido, porque os soviéticos a êle não se referirão em suas publicações técnicas, ao contrário do que ocorre com os americanos que, principalmente em matéria de ciência, dividam com a maior liberalidade os seus sucessos.

RUMO E' MARTE

— Não se pode calcular — prossegue o general Bernardino de Matos — a que ponto chegarão russos e americanos nessa luta pela plena conquista do espaço sideral. Haja vista, que já agora os americanos anunciam ainda outro plano verdadeiramente fantástico. Segundo publica a revista especializada "Science", em seu número de dezembro, os Estados Unidos se preparam para o lançamento de um navio espacial, visando atingir a órbita de Marte, fazendo até dezesseis de 6 a 8 homens. Ora, isto conseguido, será em verdade um feito difícil de ser ultrapassado em matéria de energia atômica.

EXPLICAÇÃO TECNICA

Pedimos ao general Bernardino de Matos que nos desse detalhes sôbre êsse novo plano dos americanos e êle passou a explicar:

— Segundo revela a "Science" os americanos pensam em poder lançar primeiramente uma plataforma-depósito de foguetes que girará em tôrno da órbita da Terra. Isto conseguido, lançarão o navio, movido por um reator atômico que, uma vez tenha alcançado a plataforma, fará dêle se destacar uma outra, com 6 a 8 homens no seu interior, a qual fará uma trajetória espiralada até atingir Marte, nele descendo por pára-quedas ou em deslizadores que a nave possuirá. E a volta, ainda segundo o plano revelado, se fará pelo mesmo processo, isto é, voltando a nave, com seus tripulantes, ao navio estacionado na plataforma, o qual, por sua vez, voltará à Terra.

BENEFICIO A HUMANIDADE

— Acredito, porém — concluiu o nosso entrevistado — que antes de um êxito total dos americanos nesse plano verdadeiramente quase fantástico, mas do qual não será lícito duvidar-se ante todo o progresso que se vem assistindo nos estudos do emprego da energia atômica, antes, repito, muita coisa nova ocorrerá nos planos russo-americanos. Do que se pode ter a certeza é que ambas as grandes nações estão trabalhando seriamente para o emprego pacífico da energia atômica em benefício da humanidade.

LEIA
SUPERADO O PLANO LUCAS LOPES
Defendendo o reatamento com a Rússia e a reforma agrária o deputado e economista Camilo Nogueira da Gama opina sôbre o Plano de Estabilização.
Nas bancas — Cr$ 20,00
PN

General Lott sôbre Arinos:

"NINGUÉM PODE SE OPÔR ÀS IDÉIAS DOS HOMENS"

"O cérebro humano é fértil em idéias e a isso ninguém pode se opôr. Protestar, aprovar e imaginar é peculiar a cada um. E assim sendo, nada tenho a declarar diante de tantas imaginações". Com estas palavras, o general Teixeira Lott deu por encerrado o debate a respeito do mandato-tampão. Referiu-se, o chefe do Exército à entrevista concedida a "O Jornal" de domingo, pelo deputado Afonso Arinos.

Ao ser ponderado que o novo senador eleito pelo Distrito Federal não era contra a candidatura militar, mas que não poderia concordar com as condições apresentadas pelo parlamentar carioca Esmerino Arruda, que faculta sòmente ao general o direito de ser candidatar, o ministro da Guerra limitou-se a sorrir, nada dizendo.

EXÉRCITO EXIBE AMANHÃ SEU CÉREBRO ELETRÔNICO

Durante as solenidades de encerramento do curso da Escola Técnica do Exército, que contará com a presença do presidente da República e altas personalidades militares, será apresentado ao público um cérebro eletrônico, construído pelos engenheiros do Exército, turma de 1958.

A solenidade está marcada para as 11 horas de amanhã, ocasião em que será inaugurada a sala de projetos da referida escola, com ampla exposição dos projetos finais de cursos, da E.T.E., entre os quais, o dêste ano, despertando grande interêsse por parte do público.

EM LOUVEIRA A FESTA DA UVA (DIAS 17 E 18)

Em Louveira, no Estado de São Paulo, será realizada, nos dias 17 e 18 do corrente, a Festa da Uva, por iniciativa da Secretaria de Agricultura e da Comissão de Fruticultores locais.

Será essa a 4ª Festa da Uva de Louveira que, além de uma exposição das várias espécies de uvas da região, organizou variado programa, com a coroação de rainha e princesas e cinema educativo do ar livre (SIA).

TEATROS E BOITES

TEATRO COPACABANA
Refrigeração perfeita — Res. pelo tel.: 57-1818 (Ramal Teatro)
"OS ARTISTAS UNIDOS"
apresentam A VOLTA TRIUNFAL DE
GIGI
de Colette
COMO EM BUENOS AIRES 2º ANO DE CARTAZ
TEMPORADA DE VERÃO
Poltronas Cr$ 80,00 — AMANHÃ, ÀS 21,30 HORAS — Poltronas Cr$ 60,00

PLAZA — BOITE — RESTAURANTE
AVENIDA PRADO JUNIOR, 258 — RESERVAS: 57-1870
Direção de MAURICIO LANTHOS
Apresenta tôdas as noites à sociedade brasileira o famoso conjunto
BOOKER PITTMAN
(O CANTOR SURPRESA DA MADRUGADA)
OUTRO SUCESSO:
HI-FI BAR E RESTAURANTE
(A casa preferida do carioca)
AVENIDA PRINCESA ISABEL, 63 (Plaza-Copacabana-Hotel)
AR REFRIGERADO — NÃO TEM FILIAL

GENTILMO — VENCEDOR COMÉDIA BRASILEIRA 1958!
COMPADECIDA
engraçadíssima comédia que lançou Ariano Suassuna como a maior revelação de autor do Teatro Nacional
com: NANCY WANDERLEY, AGILDO RIBEIRO, HAROLDO COSTA e participação de ODILON AZEVEDO — Direção de GLÊNIO WANDERLEY — CENSURA LIVRE
TEATRO DULCINA Reservas. Tel.: 32-5817
AR REFRIGERADO PERFEITO
HOJE, ÀS 21 HORAS — QUINTA-FEIRA, VESPERAL
A PREÇOS REDUZIDOS — PERMITIDO TRAJE ESPORTE.

ULTIMOS 24 DIAS
3 meses de sucesso
Fernando D'Avila
WALTER D'AVILA
CONCHITA Mascarenhas
REI MOMO DE BABY-DOLL
teatro Recreio
HOJE, ÀS 20 E 22 HORAS — QUINTA-FEIRA, VESPERAL
A PREÇOS REDUZIDOS

A MAIS TREPIDANTE DAS REVISTAS
TEM MULHER? TÔ LÁ...
de J. Maia, Max Nunes e Meira Guimarães
MODERNA SUPER-PRODUÇÃO
Fabuloso Elenco com
ANKITO · LILIAN FERNANDES
Ruy CAVALCANTI · Manoel VIEIRA
VALENÇA FILHO
MARIA DA GRAÇA · MARIO TUPINAMBÁ
DAYSE MAY e muitos outros!
GRANDE OTELO e VERA REGINA no TEATRO CARLOS GOMES
ESTREIA AMANHÃ, ÀS 21 HS. — 5ª-FEIRA, VESPERAL COM 50% DE ABATIMENTO EM TODAS AS LOCALIDADES

TEATRO SÃO JORGE
Rua do Catete, 338 — Reservas tel.: 45-9051
JECE VALADÃO apresenta
"OS INIMIGOS NÃO MANDAM FLORES"
de PEDRO BLOCH
com:
DULCE RODRIGUES
DIREÇÃO DE LEO JUSI
ESTREIA QUINTA-FEIRA, ÀS 21 HORAS

TBC
no TEATRO GINÁSTICO
Av. Graça Aranha, 187 — Res. e inf.: 42-4521
ESTREIA — DIA 9 — ÀS 21 HORAS
"VESTIR OS NUS"
De Pirandello — Trad.: Ruggero Jacobbi
Com FERNANDA MONTENEGRO, SERGIO BRITTO, CARMINHA BRANDÃO, OSCAR FELIPE, PAULO PADILHA e FERNANDO TORRES. — Dir.: ALBERTO D'AVERSA
Esta peça será levada somente 4 semanas
BILHETES À VENDA, A PARTIR DAS 10 HS. DA MANHÃ

LICENCIAMENTO

P.D.F. não apreenderá veículos mas S.T. cassará as licenças

Falando à nossa reportagem, o diretor do Departamento de Tributos Diversos, sr. Matoso Maia, adiantou que a exemplo do que ocorreu no ano passado, não haverá, êste ano, prorrogação do prazo para licenciamento de veículos sem multa. Êsse prazo terminará no dia 31 do corrente e a multa é de trinta por cento sôbre o valor da licença.

Quanto à apreensão de veículos não licenciados até aquela data, a Prefeitura não a fará, pela impossibilidade material de levar a efeito tal medida. Mas o Serviço de Trânsito poderá apreender as licenças não renovadas, o que impossibilitará os donos de veículos de pôr os mesmos em tráfego, sob pena de apreensão da carteira.

"NADA CONSTA"

Para efeito de licenciamento, a Prefeitura, como esclareceu o titular do DTD, não abrirá mão da apresentação da ressalva "nada consta", do Serviço de Trânsito, tendo em vista decreto do ex-prefeito Negrão de Lima nesse sentido. Essa ressalva deverá ser feita na própria licença do ano anterior, que terá de ser exibida na ocasião do pagamento da nova licença.

Acredita o sr. Matoso Maia que tudo correrá bem, sem atropelo, uma vez que tôdas as coletorias da Prefeitura estão habilitadas e aparelhadas para atender ao público, cujo expediente, se necessário, poderá ser prorrogado. As filas para pagamento das licenças serão entregues na sede do DTD, na rua de Santa Luzia, 11, sala 15, para os veículos a frete, e na sala 3 para os de aluguel.

Quanto à exigência do "nada consta", acredita o sr. Matoso Maia que ela não virá atrasar o licenciamento, uma vez que desde novembro último vem o Serviço de Trânsito fazendo aquela ressalva para todos os veículos cujos proprietários se quitaram. No caso estão os taxis, cujos donos, para conseguirem a aferição dos taxímetros, para efeito de cobrança das novas tarifas, tiveram que quitar-se com aquela repartição a fim de obter o "nada consta". E essa declaração foi feita com validade para o licenciamento de 1959.

CUMPRIMENTOS À SEÇÃO DE CARNAVAL DO "D.N."

Recebemos e retribuimos os cumprimentos e votos de felicidades pela passagem do ano, dos seguintes amigos: Clube Tenentes do Diabo, Silvestre Leite, Adolfo Schermann e sra., Arnaldo, rei das faixas, Turmas de Monte Alegre, Dario Santos, Alvaro Ferreira Ramos, Olímpico Clube, Herbert Moses, Clube dos Fenianos e C. R. Flamengo.

24º ANIVERSÁRIO DO RIACHUELO: NOVA SEDE

Para mostrar à imprensa e aos associados o que será a sua futura sede, a diretoria do Riachuelo Tênis Clube promoveu um coquetel, sábado passado, quando foi apresentada a planta da sede, que obedecerá aos mais modernos traços e arquitetura moderna. Embora a data do início da construção ainda não esteja marcada, o sr. Oswaldo de Atahyde, diretor social, adiantou que será "muito breve".

A construção da nova sede é uma das iniciativas programadas em comemoração ao 24º aniversário do clube, no próximo dia 16, sábado, quando haverá um baile animado pela orquestra de Moacir Silva e a cantora Marisa.

NOTICIAS DO ESTADO DO RIO

ROBERTO SILVEIRA COM JK NO PALÁCIO RIO NEGRO

O governador eleito do Estado do Rio, sr. Roberto Silveira, foi recebido ontem no palácio do Rio Negro, em Petrópolis, pelo presidente Juscelino Kubitschek e, por mais de uma hora conferenciou com o presidente, a quem expôs seus planos de govêrno, a iniciar-se a 31 de janeiro próximo, no setor de energia elétrica, desenvolvimento econômico, rodovias e turismo, bem como produção agrícola e amparo à infância.

O presidente ouviu com vivo interêsse a exposição do governador eleito, assegurando todo o apoio federal ao sr. Roberto Silveira para resolver os problemas que preocupam o povo fluminense.

Na oportunidade, o governador Roberto Silveira declarou que o Estado do Rio apoia entusiasticamente o govêrno de J.K. e julga Brasília uma obra admirável, considerada, principalmente no exterior, como um dos maiores acontecimentos da história econômica do Brasil.

PROMOÇÃO NA JUSTIÇA

Foi promovido por antiguidade ao cargo de desembargador do Tribunal de Justiça do Estado, o Juiz de Direito da Terceira Vara Cível de Niterói, Saulo Itabaiana de Oliveira.

Por outro ato do governador, foi aposentado o desembargador Joaquim Portela de Almeida Santos.

PAGAMENTO

O governador do Estado do Rio autorizou o pagamento da subvenção de 100 mil cruzeiros ao Clube de Natação e Regatas Campista.

TAXIS MAIS CAROS

As corridas de taxi em Niterói foram aumentadas a partir de ontem, sendo assinada portaria pelo Inspetor Geral do Trânsito.

AÇUCAR DE GRAÇA HOJE EM NITERÓI — 208 SACOS

Pelo chefe do Serviço de Veículos Oficiais do Estado do Rio, sr. Manoel Carlos dos Santos Silva, acaba de ser apreendido uma carga de 208 sacos de açucar, transportados ilegalmente pelo caminhão oficial — chapa 22-89, daquele Serviço. Essa carga está parcialmente avariada e foi recolhida à garagem do Estado. Dando conhecimento do ocorrido ao secretário de Administração Geral, sr. Adolfo de Oliveira, este determinou que o produto fôsse distribuído gratuitamente ao povo, na base de 2 quilos por pessoa, que deverá procurar naquele Serviço, à rua Visconde do Rio Branco, o cartão correspondente, a partir das 14 horas, recebendo em seguida o açucar.

Apurou-se que o motorista que transportou essa carga responderá a inquérito administrativo, devendo ser punido rigorosamente, por determinação do governador Togo de Barros.

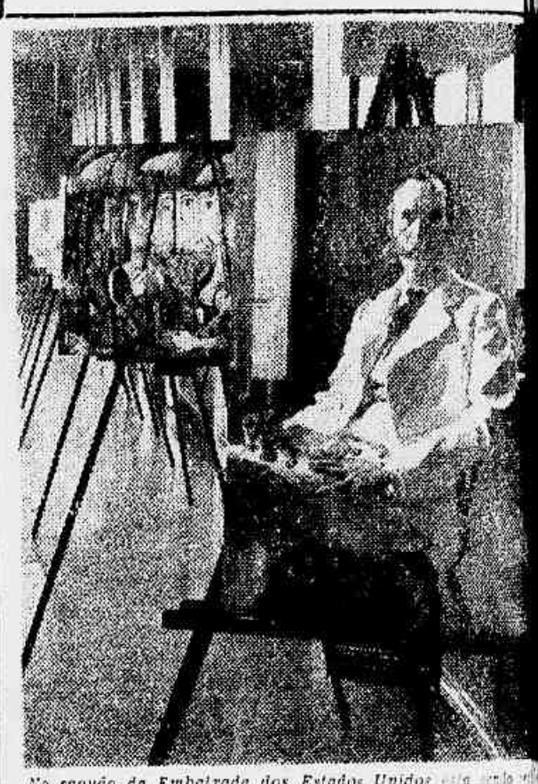

No saguão da Embaixada dos Estados Unidos está sendo montada uma Exposição de Pintura Norte-Americana de [illegible] num total de desoito pintores de varias tendências. A mostra parte de uma coleção de quarenta reproduções que está sendo exibida, simultaneamente em outras cidades brasileiras como Belém, Recife, Salvador, Belo Horizonte, São Paulo, Porto Alegre e Curitiba. O objetivo principal da Exposição é mostrar as realizações da pintura norte-americana contemporânea em suas várias correntes. Antes de vir ao Brasil, a coleção esteve apresentada no Museu Whitney de Arte Americana, em Nova Iorque e na Galeria Phillips, de Washington, bem como em outras cidades da América Latina e ainda na Europa e na Ásia. O [illegible] artistas reunidos nessa Exposição refletem variadas tendências. Ao lado de jovens artistas, encontram-se pintores [illegible] Marin. Entre os nomes mais conhecidos, estão Stuart Davis, William Glackens, Jackson Pollock, George Constant, e pintores como Guy Pene DuBois, Cecilia Beaux, Alexander Brook, Morgan Russel, John Sloan. Na foto um aspecto da Exposição de Pintura Norte-Americana Contemporânea [illegible] to do Dr. Henry S. Drinker", de Cecilia Beaux.

BAHIA SUMIU:

DESAPARECE AGORA A GORDURA DE COCO

A gordura de côco, como a banha está, desaparecendo das casas comerciais. Dessa forma, a população, caso perdure a falta de banha, não poderá recorrer ao outro produto. E usar manteiga em substituição à banha não está ao alcance de qualquer bolso. E' um produto de preço bastante elevado, [illegible] percentagem da população [illegible] proscrevê-la [illegible]

ESCASSEZ

A escassez [illegible] nas últimas [illegible] nas mercearias [illegible]

O desaparecimento do produto [illegible] go resulta da [illegible] mento de seu preço em [illegible] congelamento [illegible] rio-grandenses [illegible] alegam que [illegible] custo de produção [illegible] possível, de modo [illegible] o preço da banha.

A solução de [illegible] senta, assim, [illegible] que o coronel [illegible] lo, talando à [illegible] que não [illegible] to", de maior [illegible] nha. Lembrou [illegible] o público, [illegible] disse estar [illegible] substituir [illegible] gordura de côco [illegible] manteiga, [illegible] va disposto a [illegible] nha, possivelmente [illegible] Unidos, para [illegible] cessidades [illegible] vista a [illegible] nacionais de [illegible]

10 ANOS DE GUERRA AO TRÁFICO DE TÓXICOS

Pelos estudos [illegible] Comissão Nacional de Fiscalização de Entorpecentes [illegible] 1.113 os lavrados de [illegible] consequentes processos [illegible] realizados, no Distrito Federal, pelo Departamento Federal de Segurança Pública, [illegible] no período 1949-1958, [illegible] que usavam [illegible] efetivamente [illegible] entre as quais [illegible] fina, o ópio, o [illegible] mente, a maconha [illegible] as diligências [illegible] desenvolvidas em [illegible] 1950-49; em 1951-61 [illegible] em 1957-100, em [illegible] 1955-238, em 1956-[illegible] 1164, e, em 1958-[illegible]

Repórter Associado
Telefone: 43-7[illegible]

MIKOYAN REVELOU DISPOSIÇÃO SOVIÉTICA DE REALIZAR NEGOCIAÇÕES SÔBRE BERLIM

WASHINGTON, 6 (UPI) — O sibsecretário de Estado norte-americano, sr. Robert Murphy, declarou à noite passada que o vice-premier soviético Anastas Mikoyan afirmou que seu govêrno está disposto a realizar negociações sôbre o futuro de Berlim e sugeriu que o Kremlin decidiu dar um passo atrás em sua posição de intransigência no problema.

Murphy fêz essas declarações depois de um banquete oferecid a Mikoyan pelo sr. Eric Johnston, presidente da Associação Cinematográfica Norte-americana.

O senador Hubert Humphrey, que recentemente se entrevistou com o premier Krushev, em Moscou, e também presente ao banquete, concordou com Murphy no sentido de que a URSS parece disposta a negociar o problema de Berlim.

Disse Murphy que Mikoyan deu a impressão de se achar "disposto a negociações" sôbre Berlim e outras questões internacionais.

COM FOSTER DULLES

MOSCOU, 6 (FP) — A conversação que o sr. Anastase Mikoyan, primeiro vice-presidente do Conselho de Ministros da URSS teve com o secretário de Estado norte-americano Foster Dulles, foi anunciada pela agência Tass, laconicamente.

A agência Tass limitou-se a indicar que a entrevista durou uma hora e meia, citando as personalidades que assistiram.

"PAZ NO MUNDO"

WASHINGTON, 6 (UPI) — Depois de conferenciar durante 5 minutos com o secretário de Estado John Foster Dulles, o vice-primeiro-ministro soviético, Anastas I. Mikoyan, disse aos jornalistas que "haverá paz no mundo".

Mikoyan, a segunda pessoa em importancia na hierarquia soviética, declarou que havia tratado com Dulles da crise de Berlim, da questão germânica, do desarmamento e de questões de intercâmbio comercial e que a conversação havia sido "proveitosa".

O dirigente soviético revelou, também, que o presidente Eisenhower o receberá no próximo dia 19, ao regressar da viagem de observação que fará pelos Estados Unidos, o que foi confirmado pelo Departamento de Estado.

Posteriormente, falando ante as câmaras da televisão, Mikoyan opinou que as conversações com Dulles e outros funcionários norte-americanos haverão de melhorar as perspectivas para a paz e reduzirão a tensão da guerra fria.

"Veremos o seu resultado", observou Mikoyan, acrescentando, em seguida, por meio de seu intérprete: — "Haverá paz no mundo".

SAUDAÇÃO VERBAL

O Departamento de Estado, por sua vez, anunciou que Mikoyan havia trazido uma saudação verbal de Nikita Kruschev, primeiro-ministro soviético, para o secretário Dulles.

Lincoln White, chefe da seção de imprensa do Departamento de Estado, assinalou que a conversação com Dulles havia sido de carater preliminar e que haveria conversações adicionais quando o funcionário soviético regressar da excursão que o levará até Los Angeles.

Mikoyan chegou à Casa Branca acompanhado do embaixador soviético, Mihail Menshikov.

Não se sabe se observou de seu automovel vários manifestantes húngaros em frente à Casa Branca com cartazes que diziam: "Mikoyan, volte para a Russia" e "Quanto sangue queres mais, Mikoyan?"

CUBANOS FESTEJAM VITÓRIA — Jubilante, entregue a uma alegria só comparada ao bom Carnaval carioca, jovens, rapazes, velhos e crianças confundiam-se nas ruas de Havana, festejando com músicas e danças a queda do ditador Fulgêncio Batista. Pertencentes ou não ao Movimento de 26 de julho, os cubanos festejaram unissonos a queda do ditador. (Foto United Press International)

D. N. NO MUNDO DO MUNDO

BOATO DESFEITO

BUENOS AIRES, 6 (FP) — Adolfo Vitolo, ministro do Interior e da Defesa Nacional (interino) desmentiu hoje, categoricamente, que uma base militar devesse ser cedida à uma potência estrangeira na Patagonia, no extremo sul do país. O ministro fez este desmentido ante um grupo de parlamentares e em virtude de boatos correntes, nesse sntido.

RAPTOR PEDE PERDÃO

NOVA YORK, 6 (FP) — Uma nota manuscrita anexada às roupas da criança raptada, encontradas em uma estação do Metropolitano de Coney-Island, fez receiar pela vida da criança. Essa nota dizia: — "Não queria fazer mal a ninguém. Tudo é tão dificil. Fatigado. Doente. O oceano é tão atraente. Agora eu encontrarei talvez a paz. Tentarei mantê-la aquecida. Que o bom Deus me perdoe".

"PEQUENO MUNDO"

LONDRES, 6 (FP) — A "nacelle" do balão "Pequeno Mundo" chegou a Bridgetow, Barbados, após ter coberto uma distancia de 1.800 quilômetros por mar, informa-se em Londres. Anteriormente, o balão havia realizado uma viagem de 2.700 quilômetros nos ares.

ARTISTAS PROTESTAM

BUENOS AIRES, 6 (FP) — Atores e autores teatrais dedicaram o dia de hoje à manifestações de protesto pelas sucessivas demolições de tradicionais teatros, que conduzem ao desaparecimento a arte cênica na capital argentina. Primeiro, os manifestantes ocuparam simbolicamente o Teatro Apolo e, depois fizeram suspender todos os espetáculos teatrais em Buenos Aires. O objetivo do movimento é fazer com que o Congresso vote uma lei destinada a salvar as últimas salas de espetáculos de Buenos Aires.

CAIU O BOMBARDEIRO

PLATTSBURGH, 6 (FP) — Um bombardeiro B-47 caiu ao solo, incendiando-se, com quatro homens a bordo, três dos quais puderam ser retirado do aparelho em chamas.

GUATEMALA RECUSARÁ

GUATEMALA, 6 (FP) — A Guatemala rejeitaria de novo o protesto mexicano, no caso do govêrno desse país apresentar nova reclamação sôbre o caso das embarcações de pesca em águas nacionais, informa-se nesta capital. Delegados da Cruz Vermelha guatemalteca visitaram os marinheiros mexicanos feridos, e lhes ofereceram mediação para se comunicarem com suas familias no México.

MIGRAÇÕES EUROPÉIAS

GENEBRA, 6 (FP) — O comité intergovernamental para as migrações europeias, que tem sua sede em Genebra, anunciou que no início de seu oitavo ano de operações, mais de 850 mil emigrantes foram transportados a seu cargo.

O total do ano de 1958 foi de mais de 93.000. O numero de emigrantes que serão transportados em 1959 é calculado em cerca de 125 mil.

JORNALISTA PRESA

NOVA YORK, 6 (FP) — "Miss" Marie Torre, critico de radio e televisão do "New York Herald Tribune", recentemente condenada a dez dias de prisão por um tribunal federal, foi prêsa na manhã de ontem.

A jornalista tinha se recusado a divulgar a fonte de uma informação que tinha prestado num artigo sôbre Judy Garland. Condenada em novembro de 1957, tinha apelado da sentença. Sendo confirmado o julgamento, dirigiu-se à Corte Suprema, mas esta se negou a examinar o caso.

DAG NO CÁIRO

CAIRO, 6 (FP) — O sr. Dag Hammarskjold, secretario-geral da ONU, chegou ao Cairo, vindo de Ryad, por via aérea, segundo anunciou a emissora do Cairo.

TURISTAS FUGIRAM

KEY WEST, Flórida, 6 (UPI) — Um barco cheio de turistas norte-americanos que fugiram de Cuba deve atracar, hoje, aqui depois de passar a noite ancorado em frente à costa.

O barco é o "City of Havana" e traz 67 passageiros.

TENTOU SUICÍDIO

NOVA YORK, 6 (UPI) — A atriz Inger Stevens foi declarada em bom estado, hoje, depois de, aparentemente, ter ingerido, em seu apartamento de Manhattan, uma solução cáustica.

A atriz, cujo nascimento e de 24 anos de idade, foi levada, ontem, à noite, às presas, em estado grave, para o Hospital Columbus.

DISPUTA FRONTEIRIÇA

HAIA, 6 (UPI) — A prolongada disputa fronteiriça entre Honduras e a Nicarágua iniciou sua primeira fase formal, na Côrte Internacional de Justiça, com a apresentação do memorial inicial do govêrno de Tegucigalpa.

O documento foi entregue pelo representante de Honduras nesse caso, sr. Ramon Cruz.

RÚSSIA E INDONÉSIA

LONDRES, 6 (UPI) — A rádio de Moscou declarou que a URSS e a Indonesia assinaram um acôrdo de economia e comércio mediante o qual Moscou ajudará o govêrno de Jacarta na construção de fabricas de aço e ferro e uma fábrica de fosfato e a organização de granjas mecanizadas para a produção de arroz.

Acrescentou que a URSS facilitará equipamentos e dará assistência técnica a crédito.

Preparada a Posse do Novo Presidente Gen. De Gaulle

PARIS, 6 (F.P.) — Vinte e um tiros de canhão anunciarão na quinta-feira, 8 de janeiro, às 11hs30GMT, a entrada em função do novo presidente da Republica francesa, general Charles De Gaulle. Marcarão também a solenidade fora do habitual, que presidirá à proclamação oficial do chefe da nova Republica.

Com efeito, sob o regime precedente, o presidente da Republica era eleito por um Congresso formado pelos senadores e deputados reunidos no palácio de Versalhes, e a proclamação do escrutínio consagrava o novo Chefe do Estado. Este se dirigia depois, num cortejo simples, para a residência presidencial do Eliseu em Paris, onde era efetuada a transmissão dos poderes do antigo presidente para o novo.

Sob o novo regime, o presidente da Republica é o eleito da Nação, representada por um corpo eleitoral mais extenso, cuja base é o Conselho Municipal de cêrca de 38 mil comunas francesas, e mais os delegados dos países da Comunidade. As operações de apuração de votos, dispersas, exigem uma proclamação.

Esta proclamação será feita na quinta-feira, no Eliseu, na presença dos grandes corpos do Estado, pelo presidente do Conselho Constitucional.

Nessa ocasião é que serão dados os tiros de canhão, às margens do Sena.

Proclamado, o presidente De Gaulle assumirá suas funções.

Tornar-se-á dessa forma o Grão Mestre da célebre Ordem da Legião de Honra, instituida por Napoleão, e lhe colocarão no pescoço o grande cabar desta Ordem.

A tarde, às 14hsGMT, os dois presidentes, "o que se retira", sr. René Coty, e o general De Gaulle, irão juntos, escoltados pela Guarda Republicana, em uniforme de gala, até o Arco do Triunfo, se recolherem perante o tumulo do Soldado Desconhecido. Lá se separarão. A mesma brilhante escolta acompanhará o general De Gaulle até o palácio presidencial. Outra, menos brilhante, formada por motociclistas, conduzirá o presidente Coty que se retira.

TRABALHO INTENSO

PARIS, 6 (De Arthur Higbee da UPI) — O General Charles de Gaulle intensificou, ontem, seus trabalhos sôbre o ultimo grupo de reformas que decretará em virtude de seus poderes de emergência como Primeiro Ministro Interino, antes de tomar posse como primeiro presidente da nova quinta republica francesa, quinta-feira.

Espera-se que umas 200 reformas sejam efetuadas numa série quase ininterrupta de reuniões de gabinete, hoje e quarta-feira. Nos últimos dias, De Gaulle desvalorizou o franco, estabeleceu um programa de austeridade econômica e reorganizou o sistema militar.

PRACINHAS BRASILEIROS DA ONU — Portando a bandeira sob cujas ordens estão servindo, pracinhas brasileiros do Batalhão Suez recebem condignamente o Secretário-Geral da ONU, Sr. Dag Hammarskjold em sua recente visita aos contingentes das Nações Unidas que guardam a paz do Oriente Médio. A foto foi feita na divisa de Gaza e Israel, na cidade de Dier El Belah, onde se acham acantonados os soldados do Brasil. (Foto United Press International)

Novo Govêrno Cubano Pedirá a Extradição de F. Batista

HAVANA, 6 (UPI) — O presidente provisório, Manuel Urrutia, declarou, à noite passada, no palácio presidencial, que seu govêrno pedirá a extradição de Fulgêncio Batista, asilado na República Dominicana.

Urrutia acrescentou que "o tirano sanguinário de Batista será o último ditador da história de Cuba".

NO PALACIO

HAVANA, 5 (FP) — O presidente provisório da República Cubana, sr. Manuel Urrutia, está agora no palácio presidencial. Parece se confirmar que a divergência entre o "diretório" revolucionário e o Movimento de 26 de julho, que tinha retardado sua entrada no palácio, está atualmente solucionada. Oficiais das fôrças rebeldes assumiram agora a direção dos comissariados de polícia de Havana.

CORPO DIPLOMATICO

HAVANA, 6 (UPI) O Corpo Diplomatico apresentou, ontem, seus respeitos ao presidente provisório, Manuel Urrutia, no Palácio presidencial. Entre os diplomatas encontrava-se o embaixador dos Estados Unidos, earl T. Smith.

PEDIDO RECONHECIMENTO

BUENOS AIRES, 6 (FP) — O sr. Jorge Berudf, representante diplomático de Fidel Castro na Argentina, e Alberto Espinosa Bravo, ex-embaixador de Cuba em Buenos Aires, visitaram o ministro das Relações Exteriores, pedindo-lhe o reconhecimento do novo govêrno cubano.

IMINENTE

BUENOS AIRES, 6 (UPI) — Um preeminente funcionário do Palácio Presidencial (Casa Rosada) qualificou, ontem pela manhã de iminente o reconhecimento do novo regime de Cuba pelo governo Argentino.

O informante acrescentou que depois de estabelecidos alguns detalhes protocolares, era possivel que o reconhecimento se desse a qualquer momento. Contudo, isto ocorreu antes das divergências entre alguns setores dos rebeldes cubanos aludidas em noticias de Havana.

Uma vez feito o reconhecimento, um avião da Fôrça Aerea argentina levará à sua pátria um grupo de numerosos exilados cubanos que vivem na Argentina.

HONDURAS RECONHECE

TEGUCIGALPA, 6 (FP) — O govêrno de Honduras reconheceu hoje o govêrno revolucionário cubano do presidente provisório dr. Manuel Urrutia.

MEXICO TAMBEM

MEXICO 6 (FP) — O México reconheceu o novo govêrno cubano.

VOLTAM EXILADOS

BARRANQUILLA, 6 (FP) — Por via aérea regressaram a Cuba 25 exilados cubanos, pertencentes ao Movimento de 26 de julho.

Férias Sem Preocupações São Bem Melhores

Realmente, suas férias serão bem melhores se gozadas sem qualquer preocupação. Dentre estas destaca-se a do uniforme de seu filho que estuda. A COLEGIAL avisa estar atendendo desde já encomendas neste sentido. E lembre-se: A COLEGIAL tem uma experiência de mais de 20 anos na confecção de uniformes, enxovais e calçados rigorosamente dentro dos modelos oficiais de cada colégio. A COLEGIAL Lg. S. Francisco, 38/40. Filiais em Niterói, Petrópolis Ramos, Tijuca, Ipanema e Meier.

Telefone: 43-7484
Tel.: 43-7484

ERA INGLÊS, O SUBMARINO ACHADO PELOS PESCADORES

SAN SEBASTIAN, Espanha, 6 (UPI) — Um submarino sem tripulação e destinado ao ferro velho, que dois barcos de pesca espanhóis encontraram à deriva no Golfo de Biscaia, provocou grande agitação neste balneario.

Segundo as primeiras informações, o submarino era britanico, porém, o Almirantado disse, em Londres, que nenhum submarino de Sua Majestade foi deixado à deriva e sem tripulantes em qualquer parte do mundo.

Todavia, o mistério foi mais tarde esclarecido. Com efeito um funcionário do Almirantado admitiu que o submarino pertenceu, na realidade, à frota britanica com o nome de "Virulent" porem, acrescentou que o submarino em questão foi dado por empréstimo à marinha grega, em 1946.

Acrescentou que, como gregos e britanicos não mais quisessem a belonave, a mesma havia sido vendida à uma firma comercial para ser desmontado.

Informou-se, recentemente, que o submarino havia encalhado quando era rebocado da Ilha de Malta para a Grã-Bretanha. A confusão se produziu porque não foi possivel identificar imediatamente o submarino como sendo o "Virulent".

Repórter Associado – Tel. 43-7484

11 MORTES O RESULTADO DE DESORDENS NO CONGO BELGA

LEOPOLDVILLE, 6 (UPI) — Informou-se, ontem à noite, que 11 pessoas morreram em consequência dos acontecimentos ocorridos nesta cidade, capital do Congo, Belga.

Entre os mortos figuram três habitantes do Congo que caíram vitimas dos disparos da tropa militar durante uma manifestação feita, ontem, na praça do Mercado. Além disso, se informou que outros 50 foram atendidos por ferimentos diversos no Hospital central da cidade. O total das vitimas seria certamente é maior, porque muitos dos feridos não se apresentaram ao Hospital para ser atendidos, com médo da polícia.

PROIBIDAS REUNIÕES

Entretanto, vários grupos de habitantes do Congo continuaram desobedecendo a ordem do Governador geral que proíbe reuniões de cinco pessoas, no bairro Congolês, ingrês da cidade. As desordens se circunscreveram ao bairro nativo que compreende três quartas partes da sua população de 700.000 habitantes. O bairro europeu se manteve calmo e normal, embora o bairro arborizene esteve em constante agitação não obstante a presença do Exército. Pára-quedistas europeus do quartel de Kamina foram trazidos de avião para reforçar a tropa regular do Congo de Thysville, comandadas por oficiais belgas.

"ABAKOS"

Os amotinados são os "Abakos" ou seja congleses de baixa classe social que vieram do oeste para trabalhar na capital. Recentemente formaram um partido politico que exige a imediata independência do Congo da tutela belga. Acredita-se que vários dirigentes "Abakos" fizeram, há pouco, uma visita ao Cairo, cuja emissora vem exorando continuamente a população nativa a "livrarem-se de seus amos imperialistas".

FANFANI DEIXOU ROMA COM DESTINO AO CAIRO

ROMA, 6 (FP) — O sr. Amintore Fanfani, presidente do Conselho e ministro do Exterior da Italia, deixou esta capital às 9 horas e 10 minutos, com destino ao Cairo, em visita oficial. Antes de tomar o avião declarou Fanfani que a sua viagem ao Cairo "estava ligada à tradição de amizade entre o Egito e a Italia e tinha o objetivo de um atento exame dos problemas e das relações econômicas, culturais e politicas entre os dois países".

"Trata-se ainda — salientou Fanfani — de viagem de um membro da aliança ocidental que não pode esquecer os vinculos que o ligam aos seus aliados nem que a politica da Italia deve tender a ampliar a área da prosperidade e da liberdade em todo o Mediterrâneo".

ERROL FLYN E GEORGE RAFT ENTRE REBELDES

HOLLYWOOD, 6 (FP) — Errol Flynn, herói de tantos filmes de capa e espada, acaba de passar duas semanas junto ao chefe revolucionario Fidel Castro e foi ferido duas vêzes, levemente, no braço e na perna, revelou seu secretario, em Hollywood.

O sr. Rounie Sheldo, amigo e secretário do célebre ator, declarou que Errol Flynn tinha lhe telefonado de Havana. "Só pudemos conversar durante alguns minutos", disse êle. Errol Flynn, que telefonava do Hotel Nacional, lhe disse que tinha passado uma parte das duas semanas na companhia de Fidel Castro e de seus homens. "Ele me contou que os soldados barbudos de Fidel Castro dormiam a seu redor enquanto telefonava", declarou ainda o sr. Sheldo, acrescentando que Errol tinha "montes de coisas para contar e fotos para ilustrar sua história."

Um outro artista de cinema, George Raft, também está em Havana. Seu secretario, sr. Leonard Stone, conseguiu se comunicar com êle telefonando para o Hotel Capri. "George me disse que tinha sido promovido a coronel honorário pelos revolucionários e que ajudara a reabastecer aos homens de Castro". George Raft é proprietário de parte do cassino do Hotel Capri.

...UA poderão recuperar ...lianteira em foguetes

...AMBURGO, 6 (FP) — O técnico alemão dos foguetes, Rudolf Nebel, que linha depositado desde ... um pedido de patente para ... foguete de um alcance de mil quilômetros, declarou que o adiantamento sovietico em matéria de foguetes interplanetários poderia ser recuperado pelos Estados Unidos, "de hoje para amanhã", se as pesquisas nesse terreno fôssem mais concentradas e se a construção dêsses foguetes deixasse de ser considerada primeiramente como "um assunto comercial". Por outro lado, segundo Nebel, o carburante soviético, mais poderoso do que o utilizado pelos Estados Unidos, seria uma mistura de gasolina e de hidrogênio liquido.

O senhor Nebel criticou tambem a forma dos foguetes espaciais soviéticos e norte-aemricanos, assegurando que "a forma de lápis com aletas estabilizadoras não oferece as melhores condições para uma expedição interplanetária com passageiros".

Nebel preconisou que a forma do futuro era a de disco, achatado nas bordas e mais alto no meio, esta forma permitindo ao foguete voltar à Terra depois de sua viagem ao espaço.

BALANÇO DA EXPLOSÃO HAVIDA EM ESTAMBUL

ESTAMBUL, 6 (FP) — ... cem mortos e feridos representariam o balanço da violenta explosão verificada hoje de manhã em um estabelecimento comercial de Estambul, no pavimento térreo do imóvel, que abrangia uma oficina gráfica e dois armazens. A explosão atingiu edifícios vizinhos. Foi capotado e derrubado um ônibus que passava diante do local no momento da explosão.

MILIONÁRIO RECEBEU PRESENTE DE KRUCHEV

NOVA YORK, 6 (F.P.) — Uma "troika" e três cavalos brancos de puro sangue, presente de Nikita Kruchev ao milionário norte-americano Cyrus Eaton, foram desembarcados de um cargueiro russo, ontem, nesta cidade. Eaton, que é amigo do presidente do Conselho da União Soviética, havia manifestado admiração por essa atrelagem no transcurso da visita feita ao mesmo país, recebendo-a imediatamente como presente de Kruchev. A "troika" e os cavalos serão enviados para uma propriedade de Eaton, situada nas proximidades de Cleveland. Um treinador e um veterinário soviéticos que estavam encarregados dos três puros sangues durante a travessia passarão uma semana na casa do milionário norte-americano fim de dar instruções a respeito da maneira de cuidar os cavalos.

REPERCUTE EM LONDRES A VISITA DE CHATEAUBRIAND À TCHECOSLOVÁQUIA

LONDRES, 5 Meridional — Tem repercutido na imprensa inglesa as impressões do embaixador Assis Chateaubriand sobre a sua recente visita à Tcheco-Eslovaquia. Até mesmo órgãos especializados, como a revista "The Diplomatist", publica em seu ultimo numero este comentário:

"Um periodico brasileiro, O JORNAL, acaba de publicar uma série de artigos do embaixador do Brasil em Londres, sr. Assis Chateaubriand, relatando o que viu na sua rápida visita à Tcheco-Eslovaquia. O embaixador — que é proprietário de 22 jornais, estações de rádio e de televisão — é de opinião "que a Tcheco-Eslovaquia alcançou uma impressionante prosperidade, nos ultimos anos. E suficiente — escreveu — olhar o povo nas ruas ou para as vitrinas, lotadas de alimentos e produtos industriais, espetaculo que infelizmente, não se pode ver na Argentina ou no Brasil". O diplomata brasileiro sugere a incrementação das relações comerciais do seu país com a Tcheco-Eslovaquia".

"Vanguard" de Brilhantes do Brasil na Elite de Londres

LONDRES, 5 — (Meridional) — A revista "The Diplomatist", categorizada publicação inglêsa, insere em seu ultimo número a seguinte notícia:

"Mais de mil pessoas, inclusive membros da familia real, estiveram no Palácio de St. James, no dia 1 último, para assistirem à recepção em que embaixadores de diversos países eram convidados de honra do Marechal do Corpo Diplomático e de lady Salisbury-Jones, na apresentação de sua filha Mariette, que casara naquela tarde, na Igreja de St. Margaret, com o honorable N. T. A. Fiennes.

Os membros do Corpo Diplomático demonstraram-se particularmente satisfeitos com o fato de o melhor dos presentes ter partido de um seu par, o embaixador brasileiro, sr. Assis Chateaubriand. Era um broche de diamantes, estimado em 10.000 libras esterlinas."

COMO E' O "VANGUARD"

A jóia brasileira foi batizada como "Vanguard", em face da semelhança de suas linhas com as de um foguete. Esmerado trabalho de artezanato de um artista brasileiro, Alphonse Joaillier, o broche já se enfileira entre as mais expressivas peças da ourivesaria moderna. Foi construido com brilhantes puros e baguetes, exigindo quatro meses de cuidadosa mão-de-obra, que começava com a seleção das pedras, lapidação adequada, até o seu artistico ajuste ao conjunto.

O "satélite artificial" brasileiro, agora na alta sociedade londrina, compõe-se de 50 quilates de brilhantes e baguetes, com cêrca de 266 pedras, além da armação de platina.

Conhecidos peritos europeus não regatearam elogio à maravilhosa peça.

O "VANGUARD" DE BRILHANTES — Vencendo dificuldades técnicas superiores às que encontraram os Estados Unidos e a União Soviética para o lançamento dos seus satélites artificiais, Alphonse Joaillier idealizou, projetou, dirigiu e construiu o "satélite" brasileiro em brilhantes puros e baguetes, numa demonstração da inexcedivel capacidade do artesanato nacional. Trata-se de um modelo semelhante aos teleguiados, constituindo a unica peça dêste gênero conhecida em todo o mundo. A mão de obra, dos melhores artistas nacionais de ourivesaria e lapidação, consumiu quatro meses, tendo Alphonse Joaillier vencido toda sorte de empecilhos, inclusive a lapidação dos diamantes para a medida da peça, num trabalho de adaptação em que pôs à prova o seu admiravel talento profissional. Os brilhantes são da produção nacional do Triângulo Mineiro, Estrela do Sul, totalizando, aproximadamente, 266 pedras.

Liberdade Dos Tripulantes Foi Reclamada Pelo México

GUATEMALA, 6 (UPI) — Às 16h 30m de ontem, o Primeiro secretário da embaixada do México na Guatemala, José Luis Tavares, entregou ao Ministério de Relações Exteriores uma nota de seu Govêrno em que pede a liberdade dos tripulantes dos barcos pesqueiros que foram capturados pelas autoridades guatemaltecas a 31 de dezembro passado.

Luis Tavares apresentou-se a essa hora nas relações exteriores e entregou a nota assinada pelo embaixador Dr. Francisco Igaza. O subsecretário de relações exteriores, Dr. Francisco Linares Aranda, disse que não se trata de um "protesto escrito" do Govêrno mexicano, mas sim de um pedido. Linares Aranda se encontrava reunido com o Ministro do Exterior Jesus Unda Murillo e o conselheiro da Chancelaria quando o correspondente da UPI o interrogou.

"Estamos estudando a nota do Governo mexicano — disse — a qual foi entregue à chancelaria há pouco tempo. O texto da nota mexicana foi dado a conhecer esta semana".

LUNIK A 800 KM DA TERRA

MOSCOU, 6 (UPI) — O foguete cósmico soviético se achava nas primeiras horas de hoje a 800 mil quilômetros da terra e, segundo se calcula, se colocará na órbita em torno do sol amanhã ou na quinta-feira, o mais tardar.

Ontem se perdeu todo contato com o foguete, 62 horas depois de seu lançamento.

Na ocasião, o foguete já havia alcançado uma altura de 600 mil quilômetros.

CÂMARA JUNIOR PARTICIPARÁ DA REMODELAÇÃO DO ENSINO

No salão nobre do Conselho Diretor da Associação Comercial do Rio de Janeiro, realizou-se ontem, a cerimônia de posse da nova Diretoria da Camara Júnior do Brasil e várias atividades.

A sessão foi aberta pelo sr. Paulo Brito de Vasconcelos, presidente da Câmara Junior do Brasil, que passou o cargo ao novo presidente nacional, sr. Peter Frankel. Em seguida, houve a cerimônia de posse do novo Conselho Diretor da Câmara do Rio de Janeiro, composto dos seguintes diretores: Presidente — Francisco de Paula Vilmar; 1.º vice-presidente — Manuel Bastos Marques; 2.º vice-presidente — Miltiades T. de Oliveira; secretário — Paulo dos Reis Gonçalves; 2.º secretário — Raimundo Nonato Machado; 1.º tesoureiro — Wilson Lappiti Luis Viana; 2.º tesoureiro — Nelson Fonseca Medeiros; diretores — Pedro Augusto Guimarães e Fernando José Castro Santos.

A seguir, o sr. Paulo Brito de Vasconcelos pronunciou um discurso, referindo-se ao objetivo da entidade, sendo secundado pelo sr. Rui Gomes de Almeida.

DIREÇAO NACIONAL

Seguiu-se a posse da nova diretoria da Câmara Júnior do Brasil, composta dos seguintes eleitos: Presidente — Peter Frankel; 1.º vice-presidente — Hugo Salila Fabril; 2.º vice-presidente — Antonio Alves Filgueiras; secretário — Ivan Heriz; tesoureiro — Jaime Perlin.

Usou da palavra o novo presidente, sr. Peter Frankel, que fêz o retrospecto do movimento da candidatura de sua chapa, dizendo dos propósitos vitais e importantes, para o engradecimento da notável obra já realizada pelas Câmaras Juniores, não só no Brasil, como em vários países do mundo. No discurso que pronunciou, o orador referiu-se à necessidade de ser dado o maior esfôrço no sentido de que alcance grande êxito o XIV Congresso Mundial que está programado para novembro próximo nesta capital, "onde se reunirão representantes "juniors" de mais de 50 nações, com a finalidade de discutir, ponderar e decidir problemas que serão trazidos de tôdas as câmaras do globo".

TRES PONTOS

Noutro trecho do seu discurso, o novo presidente da Câmara Júnior abordou três aspectos capitais do programa de ação da nova diretoria: coesão e expansão do movimento júnior, colaboração na organização do Congresso Mundial e participação em larga escala na remodelação do atual sistema de ensino. Neste ponto, o sr. Peter Frankel abordou a necessidade de ser despertado, nos jovens, o espírito de liderança, expressando sua confiança em que as Câmaras Juniors haveriam de alcançar o objetivo traçado ,formando autênticos líderes.

No final, foi feita uma homenagem à Associação Comercial, representada pelo seu presidente, sr. Rui Gomes de Almeida.

Exército Entrega Prêmio "Tasso Fragoso de 1958"

Em solenidade realizada, ontem, na Sala General Rondon, por ocasião da passagem do 76.º aniversário de fundação da Biblioteca do Exército o general do Exército Tristão de Alencar Araripe recebeu das mãos do gen. Floriano de Lima Brayner, chefe do Est. Maior das Fôrças Armadas, o prêmio "Tasso Fragoso 1958", pela sua obra "Tasso Fragoso — Um pouco de história do nosso Exército" As Menções Honrosas foram concedidas ás obras "A estratégia dos aliados no segundo guerra mundial", de autoria do coronel de Artilharia Heitor Almeida Herrera; e "Dossier do Marechal Pedro Labatut", de Affonso Ruy.

Após ressaltar o mérito dos trabalhos vencedores, referindo-se do general Araripe como sendo "um trabalho que contribuirá sumamente para que as gerações vindouras compreendam: a personalidade de Tasso Fragoso", o acadêmico Austregésilo de Athayde, presidente da Academia Brasileira de Letras, disse que participava naquele instante de "um espetáculo maravilhoso de cooperação e entendimento entre civis e militares".

HOMENAGEADO GUSTAVO BARROSO

Antes da cerimonia de entrega dos premios aos vencedores do concurso literário promovido anualmente pela Biblioteca do Exército, foi inaugurada uma exposição alusiva à atividade cultural de Gustavo Barroso, que acaba de completar 70 anos de idade. Saudando o conhecido historiador, falou o general João Batista de Matos. Em seguida, Gustavo Barroso usou da palavra para agradecer a "carinhosa homenagem" que lhe era prestada, expressando a disposição de prosseguir nas suas incansáveis pesquisas históricas para o fortalecimento da cultura pátria.

A seguir, sob a presidência do general Floriano de Lima Brayner, Chefe do Estado Maior do Exército, teve início o ato solene constante do programa elaborado pela Biblioteca do Exército Fizeram parte da mesa os srs. general Edgar do Amaral, Chefe do Estado Maior das Fôrças Armadas, acadêmicos Austregésilo de Athayde (presidente da Academia Brasileira de Letras) e Gustavo Barroso; almirante Octavio Medeiros, ministro-presidente do Superior Tribunal Militar; general Jaguaribe de Matos, e a sra. Evangelina Fragoso Pires, filha do saudoso general Tasso Fragoso.

O coronel Umberto Peregrino Seabra Fagundes, usando da palavra, teceu considerações em torno dos 76 anos de existência da Biblioteca do Exército, ressaltando, na oportunidade, a significação do seu concurso anual de literatura. Frisando que brilhantes vultos da história pátria são homenageados nessa iniciativa, disse o orador que em 1956 a Petrobrás patrocinava o Premio João Ribeiro, em 1957 o Premio Professor Barão Homem de Melo correu sob os auspícios da Companhia Siderúrgica Nacional, e no ano findo foi a Associação do Comércio e Indústria de Blumenau que patrocinou o Premio General Tasso Fragoso. Finalizando sua oração, teceu elogios sôbre a figura e a obra do general-ministro Alencar Araripe, detentor do premio.

COMUNHAO DE ESPIRITOS

Como orador oficial, o acadêmico Austregésilo de Athayde, que presidiu a Comissão Julgadora do "Prêmio General Tasso Fragoso 1958", iniciou seu discurso, pronunciado de improviso, dizendo-se emocionado com a declaração feita pelo coronel Umberto Peregrino, de que "no ano vindouro, a esta mesma hora, estaremos distribuindo o prêmio "Pandiá Calógeras" para ressaltar trabalhos devotados a estudos brasileiros".

Prosseguiu o presidente da Academia Brasileira de Letras enaltecendo o trabalho da Comissão Julgadora (composta do historiador Brasil Gerson, general João Batista de Mattos, coronéis Floriano da Silva Machado e Adailton Sampaio Pirassununga), bem como a iniciativa da Biblioteca do Exército a qual, segundo o orador, constitui "obra de estímulo, de maior comunhão entre o espirito civil e o espirito militar".

— Passaram os militares — disse êle — a colaborar nas mais diversas atividades do país. O que posso dizer é que estou diante de um espetáculo maravilhoso de cooperação e entendimento entre as duas classes. A obra que a Biblioteca do Exército está realizando mostra que a Pátria é uma continuidade, e não pode deixar de ser assim, pois teremos de honrar o nosso legado para o maior conceito do Brasil entre as nações civilizadas.

Aludindo aos valores daqueles que lograram conquistar os prêmios, declarou o acadêmico Austregésilo de Athayde serem de alta valia cultural, literária e histórica, os trabalhos apresentados à Comissão Julgadora. Sôbre a obra "Tasso Fragoso — Um pouco de história do nosso Exército", salientou:

— O trabalho do general Tristão de Alencar Araripe contribuirá sumamente para que as novas gerações compreendam o que foi o general Tasso Fragoso, e o colocuem no seu devido lugar.

Em outro trecho de seu discurso, o presidente da Academia Brasileira de Letras declarou que a comissão que julgou os trabalhos "prestou um serviço enorme, não só às Letras históricas mas também às literárias" e que nos mesmos "pode-se encontrar muita matéria para regozijo espiritual".

Por fim, enaltecendo mais uma vez o congraçamento civil-militar, salientou que êste se fêz em benefício da Pátria — "o culto da glória, que constitui a fôrça principal da unidade dos povos".

JONATAS SERRANO

Na mesma ocasião foram entregues os diplomas de honra aos estudantes detentores do Prêmio "Professor Jonatas Serrano", cuja Comissão Julgadora foi constituida pela professora Dinara Leite, escritor José Cruz Medeiros e coronel professor Duval de Morais e Barros.

A comissão julgadora do Prêmio "General Tasso Fragoso 1958" foi constituida pelo acadêmico Austregésilo de Athayde, historiador Brasil Gerson, general João Batista de Mattos, coronéis Floriano da Silva Machado e Adailton Sampaio Pirassununga.

Estiveram presentes à solenidade, entre outros, o almirante de Esquadra Otavio de Figueiredo de Medeiros (pres. do STM); os ministros do STM gel. Olímpio Falconière, brigadeiro Mario Hecksher, civis Otavio Burgel de Rezende e Adolberto Barreto; marechal Milton de Freitas Almeida, dona Evangelina Tasso Fragoso, ten-cel. Murilo Borges Moreira, representante do ministro da Guerra; os acadêmicos Gustavo Barroso e Austregésilo de Athayde, e o embaixador da Espanha.

O acadêmico Austregésilo de Athayde, presidente da Academia Brasileira de Letras, falando em nome da Comissão Julgadora do "Prêmio General Tasso Fragoso 1958", enaltecen a iniciativa da Biblioteca do Exercito como sendo "uma obra de maior comunhão entre o espirito civil e o espirito militar"

LEME RESISTIRÁ À VIOLÊNCIA DO MAR

O engenheiro responsável pelas obras de proteção da praia do Leme, sr. Silvio Leão Teixeira, contestou informação divulgada segundo a qual a referida praia poderá vir a ser destruida pela violência do mar, a despeito do refôrço ali feito.

— A praia está bem protegida e os moradores do Leme podem ficar tranquilos. Mesmo que venha a ser castigado por ressaca forte, o local não oferece perigo — disse o técnico.

E acrescentou:

— O que disse foi que as obras em questão não são definitivas, uma vez que para um trabalho de maior envergadura há necessidade de pesquisas em laboratórios para as quais a Prefeitura do Distrito Federal não está aparelhada, segundo parecer da comissão de técnicos que estudou o assunto. Tais pesquisas só poderão ser feitas no Rio Grande do Sul ou em Portugal. Mas até que se poenham em prática outras medidas a praia do Leme resistirá galhardamente. Não há perigo.

DADOS POSITIVOS DO GOVERNO BIAS FORTES:

Em três anos, resgatou mais apólices que seus antecessores em cinquenta anos

Notável esfôrço para recuperação das finanças de Minas Gerais — O pagamento de juros e a revitalização do crédito — O trabalho do Governador e de seu secretário das Finanças

BELO HORIZONTE, 3 (Da Sucursal) — Ao se fazer um balanço das realizações do Govêrno do Estado no ano findo de 1958, não pode deixar de merecer o maior realce o grande esfôrço empreendido pela administração do sr. Bias Fortes no sentido de conseguir a recuperação econômica e financeira de Minas, tarefa de que se vem desempenhando com o maior devotamento, na Secretaria das Finanças, o titular da pasta, sr. Tancredo Neves. Os mais amplos aspectos desse trabalho de reerguimento estão focalizados na mensagem que o Governador do Estado dirigiu ao povo mineiro ontem, e que sai publicada na presente edição. Outros, porem, de alta importancia, não tendo sido ali expostos, igualmente merecem a atenção do povo mineiro. Assim é que a obra de recuperação financeira, que já se evidencia pela colocação em dia do pagamento dos vencimentos do funcionalismo, pela revalorização dos títulos do Estado com a troca dos anteriores por notas promissórias com garantia de pagamento no prazo, pela determinação de efetuar à vista as compras de materiais a fim de obter para os cofres públicos acentuada economia e por outras medidas de imediato alcance, tem como um de seus pilares principais o empenho em resgatar as apólices estaduais do mais alto conceito, assegurando-lhes o resgate e pagando-lhes os juros com escrupulosa exação.

O plano de recuperação financeira, lançado pelo Sr. Tancredo Neves e aprovado pela Assembléia Legislativa, tem uma das bases no lançamento de novo tipo de apólices destinadas a fornecer recursos indispensáveis à marcha da administração e à consecução do equilíbrio orçamentário. Isto só se torna possível por estar o Estado de Minas com o seu crédito restaurado por inteiro. E' o que demonstram os dados que a seguir se transcrevem, obtidos nas fontes oficiais, pois por êles se vê que a administração Bias Fortes já resgatou mais apólices estaduais do que as resgatadas nos cinquenta anos anteriores a ela, e que os juros pagos pelo atual Govêrno mineiro atingem soma maior do que os juros a pagar pelas obrigações do Tesouro. Veja-se o que dizem os números, com singular eloquência:

O GOVERNO QUE MAIS RESGATOU APOLICES

O primeiro dos aspectos a focalizar refere-se à Dívida Fundada Interna, atinente ao resgate de apólices e pagamentos dos juros dêsses títulos. As emissões de 1895 a 31 de dezembro de 1955 somaram Cr$ 5.378.414.900,00. Havendo a emitir Cr$ 1.649.765.000,00 Neste período de meio século foram resgatadas apólices no valor de Cr$ 538.914.700,00 havendo, portanto, em circulação, Cr$ 3.189.835.000,00, em 31-12-55. Graficamente, assim se espelhava a situação ao findar 1955:

	CR$	CR$
Emissões de 1895 a 31-12-55		5.378.414.900,00
Apólices a emitir	1.649.765.000,00	
Apólices resgatadas	538.814.700,00	
Apólices em circulação	3.189.835.200,00	5.378.414.900,00

No montante de apólices resgatadas até 1955 se incluiram as obrigações do Tesouro, de 9% ao ano, as quais, na realidade, foram convertidas pelas Apólices do Empréstimo Mineiro de Consolidação. Retirou-se uma espécie de títulos para se emitir outra. Na verdade, portanto, no período de cinquenta anos foram resgatadas apólices no valor de Cr$ 324.548.800,00, conforme demonstram êstes dados:

Apólices dadas como resgatadas de 1895 a 31.12.58	Cr$ 538.814.700,00
Obrigações de 9% convertidas em apólices	Cr$ 214.266.900,00
Resgate real operado em 50 anos	Cr$ 324.548.800,00

Nos dois primeiros anos da administração do sr. Bias Fortes, o quadro é bastante expressivo:

1956 — Apólices resgatadas	Cr$ 72.120.800,00
1957 — Apólices resgatadas	Cr$ 84.676.900,00
Em virtude do Dec. 3.350, de 4.4.57	Cr$ 191.269.000,00
	Cr$ 348.066.700,00

Some-se êsse total aos resgates efetuados em 1958, que devem ultrapassar de Cr$ 200.000.000,00, e encontraremos a boa verdade de que o Govêrno do sr. Bias Fortes procedeu a um resgate de apólices superior ao efetuado em cinquenta anos passados pelas administrações anteriores.

PAGOS MAIS JUROS DO QUE A PAGAR

Outro aspecto a considerar, de muita significação, é o do pagamento de juros dos títulos públicos. Nos dois primeiros exercícios da administração Bias Fortes foram pagos mais de 500 milhões de cruzeiros. Sabendo-se das dificuldades financeiras que ocorreram e das conclusões otimistas que comparações nos permitem, o quadro seguinte é animador:

1956 — Juros pagos de apólices	Cr$ 275.636.071,00
1957 — Juros pagos de apólices	Cr$ 298.043.856,00
	Cr$ 573.679.927,00

O mais significativo ainda é que conseguiu o atual Govêrno manter a constante iniciada em 1951, qual seja a de fazer com que as importâncias de **juros pagos** sejam superiores aos **juros a pagar**. Em 1950 a situação estava invertida, como prova o quadro oficial abaixo:

JUROS DE APÓLICES

1950 - Pagos - Cr$ 59.647.777,00	- A pagar .. Cr$ 55.912.996,60
1951 - Pagos - Cr$ 102.673.436,00	- A pagar .. Cr$ 51.318.579,40
1952 - Pagos - Cr$ 117.024.181,00	- A pagar .. Cr$ 43.731.769,70
1953 - Pagos - Cr$ 153.373.181,60	- A pagar .. Cr$ 99.983.782,00
1954 - Pagos - Cr$ 190.349.071,00	- A pagar .. Cr$ 114.957.724,60
1955 - Pagos - Cr$ 169.906.426,00	- A pagar .. Cr$ 120.896.264,50
1956 - Pagos - Cr$ 275.636.071,00	- A pagar .. Cr$ 202.859.681,80
1957 - Pagos - Cr$ 298.043.856,00	- A pagar .. Cr$ 277.959.688,30

O PROBLEMA DO PREÇO DO AÇÚCAR

No momento em que os órgãos responsáveis pela política de abastecimento e preço do Govêrno Federal são chamados a examinar o problema do preço do açúcar, tanto nos centros produtores como nos consumidores, as associações de classe dos diversos setores da economia agro-industrial da cana de açúcar, trazem ao público esclarecimentos necessários, para evitar que se possam formar equívocos em tôrno dessa questão.

Preliminarmente cabe lembrar que, por delegação do Estado, cabe ao Instituto do Açúcar e do Álcool supervisionar e coordenar a economia agro-industrial canavieira, cujas atividades se desenvolvem em 18 Unidades da Federação, compreendendo um parque de 400 fábricas às quais estão vinculados cêrca de 40.000 pequenos e médios agricultores, além de mais de 2.000.000 de trabalhadores incorporados aos encargos agrícolas e industriais. Todo êsse complexo de interêsses se entrosa e se harmoniza de maneira que precisa ser preservado no plano geral da economia do País.

No que concerne à ação do Instituto do Açúcar e do Álcool, está evidenciado pelo incremento constante que se tem verificado, assumindo a produção açucareira posição de real importância, não só quanto ao atendimento das necessidades do mercado interno, como também no que concerne à exportação para mercados externos, graças ao que o Brasil ocupa hoje, no mercado livre mundial, o lugar de quarto maior exportador.

Evidentemente, para que tal situação possa ser preservada, faz-se indispensável que a operação agro-industrial canavieira constitua atividade remuneradora. Neste particular, compete ao Instituto do Açúcar e do Álcool rever, periòdicamente, os custos de produção e fixar preços compatíveis com a realidade econômica, através de inquéritos à base de pesquisa contábil procedida nas escritas de usinas submetidas ao sistema de contas padronizadas que permitam a aferição da realidade do custeio.

Essa orientação tem colocado o açúcar numa posição impar, jamais tornando-se o produto fator primário de elevação do custo de vida. Realmente, uma vez fixados os preços do açúcar, vigoram êles com tôda regularidade, até que, rompida a sua estrutura por fatores os mais diversos, que escapam à ação e à disciplina do Instituto do Açúcar e do Álcool, mas que interferem inexoràvelmente no custeio das operações industrial e agrícola — se impõe e se verifica o reajustamento dos preços do produto, seja na fonte de produção, seja nos mercados de consumo.

Conseqüência dessa política é o preço ainda agora vigente para o açúcar cristal, de Cr$ 481,50, na condição "posto vagão ou veículo na usina", estabelecido de acôrdo com a decisão do Instituto do Açúcar e do Álcool e a Portaria n.º 561, de 23 de agôsto de 1956, da COFAP. Também os preços vigentes ainda hoje no Distrito Federal e em São Paulo, para o açúcar refinado, de Cr$ 13,00 e Cr$ 13,10, respectivamente, foram fixados na mesma ocasião, tudo com base em inquéritos de custos de produção cujas pesquisas foram procedidas tanto nas escritas das usinas como nas das refinarias.

Desde então, e como decorrência do processo inflacionário que implica na perda do poder de compra da moeda e tal como vem sucedendo com tôdas as economias e todos os produtos, ocorreram sucessivas elevações dos preços de todos os fatores que interferem na formação dos custos de produção e de refinação do açúcar, seguidas pela elevação das taxas e impostos e tarifas de fretes que oneram a produção e a comercialização de produção.

Êsses aumentos excederam tôdas as parcelas e margens que haviam sido reconhecidas e o próprio Instituto do Açúcar e do Álcool, a fim de assegurar a estabilidade daqueles preços fixados em agôsto de 1956, viu-se na contingência de mobilizar recursos cada vez maiores para proporcionar a assistência financeira e a adoção de outras medidas de ordem técnica, com o propósito de reduzir os gastos a que a indústria açucareira ficou exposta.

Além disso, e como medida excepcional e de caráter transitório, chegou, ainda, o Instituto do Açúcar e do Álcool a subvenção para de preços, para tornar possível o abastecimento de algumas de grandes áreas de consumo do País, praticando dessa forma uma medida discriminatória, precisamente contra aquelas regiões do menor poder aquisitivo.

O agravamento do custeio da produção, abrangendo grande número de fatores, além da fixação dos novos níveis do salário mínimo e dos demais padrões na escala de remuneração, levou o Instituto do Açúcar e do Álcool, tendo em vista os instantes apelos que lhe vinham sendo dirigidos pelos órgãos de classe, a proceder a novas pesquisas de custos, compreendendo os exercícios correspondentes às safras de 1954/55 a 1956/57. Os resultados dessa pesquisa, a recomposição de verbas que experimentaram impactos maiores, a partir daquela última safra, revelaram que o valor do saco de 60 quilogramas de açúcar cristal "standard", de 99,3° de polarização, na condição "posto vagão ou veículo na usina", deveria ser de Cr$ 706,00, como se demonstra a seguir:

RUBRICAS	Preço Vigente	Novo Preço	Crescimento
Matéria Prima	228.05,00	334,97,10	106,92
Custeio Industrial	162.59,39	227,72,79	65,13
Imp. de Vendas e Consignações	17.33,40	27,95,76	10,62
Juros do Capital de Financiamento	39.06,44	67,52,38	28,46
Juros do Capital do Investimento	36,80,00	36,80,00	—
SOMA	483,84,23	694,98,03	211,13
Mel Residual (parcela dedutiva)	31,23,23	31,23,23	—
	452,61,00	663,74,80	211,13
Margem Industrial (6%)	28,89,00	42,25,20	13,36
PREÇO FINAL POR SACO DE 60 KG.	481,50	706,00	224,50

AÇÚCAR REFINADO

Iguais repercussões se verificam no custo da industria de refinação, no Distrito Federal e na cidade de São Paulo, onde o abastecimento é feito através de refinarias autônomas. Procedida a pesquisa de custos, dentro do mesmo critério técnico, comprovou-se o aumento que torna inteiramente impossível a sobrevivência da referida indústria, comprometendo a normalidade do abastecimento, como se evidencia dos números que vão adiante alinhados:

DISCRIMINAÇÃO DAS RUBRICAS	FORMAÇÃO DOS PREÇOS — ANTERIOR	FORMAÇÃO DOS PREÇOS — ATUAL	DIFERENÇAS
MATÉRIA-PRIMA			
1 — Preço CIF da matéria-prima	515,20,00	765,70,00	250,50,00
2 — Capatazias no cais do pôrto	4,04,40	4,04,40	—
3 — Estiva no cais do porto	1,47,00	2,36,70	0,89,70
4 — Carreto para a refinaria	3,00,00	3,00,00	—
5 — Estiva na fábrica	0,90,13	—	0,90,13
6 — Faltas e derrames (máximo 1%)	5,15,20	7,65,70	2,50,50
CUSTO DA MATÉRIA-PRIMA NA REFINARIA	529,76,73	782,76,89	253,00,16
CUSTEIO DA REFINAÇÃO			
7 — Mão-de-obra industrial	29,80,94	39,72,47	9,91,53
8 — Material de embalagem	17,30,90	47,57,30	30,26,40
9 — Material de filtração	4,10,56	6,23,33	2,12,67
10 — Consumo de combustíveis e lubrificantes	4,82,76	18,48,18	13,65,42
11 — Consumo de água, luz e fôrça	0,76,42	0,99,94	0,23,52
12 — Conserv. e reparações da fábrica	4,60,58	6,59,68	1,99,10
13 — Despesas não-classificadas	0,57,88	0,31,08	— 0,26,80
14 — Quebras na fábrica	5,91,77	9,02,69	3,10,92
SOMA	597,68,64	911,71,56	314,02,92
15 — Retôrno pela venda parcial da sacaria	8,71,85	12,27,18	3,55,33
CUSTO BÁSICO IND. DE REFINAÇÃO	588,96,79	899,44,38	310,47,59
CUSTEIO DA DISTRIBUIÇÃO			
16 — Salários de distribuição	19,73,94	25,06,29	5,32,35
17 — Com. a vendedores e cobradores	6,43,10	9,50,95	3,07,85
18 — Desp. de propaganda e publicidade	2,94,76	2,94,76	—
19 — Cons. de comb., lubrificantes e pneus	2,50,09	3,45,44	0,95,35
20 — Conserv. e reparações de veículos	1,67,22	3,84,68	2,17,46
21 — Despesas não-classificadas	0,33,16	0,54,34	0,21,18
CUSTO INCLUSIVE DISTRIBUIÇÃO	622,59,06	944,80,84	322,21,78
CUSTEIO DA ADMINISTRAÇÃO GERAL			
22 — Ord. e salários de administração	11,82,05	15,19,08	3,37,03
23 — Férias e indenizações	3,31,16	4,05,40	0,74,24
24 — Gratificações eventuais	0,46,31	0,57,27	0,10,96
25 — Cont. de Previdência Social	8,22,29	10,06,01	1,83,72
26 — Assistência Social	0,68,77	0,83,85	0,15,08
27 — Material de expediente	0,54,12	0,69,90	0,15,78
28 — Desp. postais, teleg. e telefônicas	0,29,96	0,52,11	0,22,15
29 — Impostos, taxas e licenças	1,60,78	0,52,86	— 1,07,92
30 — Aluguéis e arrendamentos	0,23,97	0,66,84	0,42,87
31 — Juros e descontos	1,82,87	3,47,59	1,64,72
32 — Seguros de imóveis e mercadorias	1,64,71	1,04,18	— 0,60,53
33 — Seguros diversos	1,34,70	1,64,67	0,29,97
34 — Despesas não-classificadas	2,29,03	4,34,71	2,05,68
CUSTO INCL. DESP. ADMINISTRAÇÃO GERAL	656,89,78	988,45,42	331,55,64
35 — Parcela de Arredondamento	—	0,25,42	0,25,42
CUSTO FINAL DO PROD. INDUSTRIALIZADO	656,89,78	988,20,00	331,30,22
36 — Margem industrial	— 1,12,18	12,00,00	13,12,18
PREÇO DE CUSTO POR SACO DE 60 KG.	655,77,60	1.000,20,00	344,42,40
PREÇO DE CUSTO POR QUILO	10,92,96	16,67,00	5,74,04
37 — Impôsto de consumo (4%)	0,47,52	0,72,50	0,24,98
38 — Impôsto de Vendas e Consignações (4%)	0,47,52	0,72,50	0,24,98
PREÇO DE VENDA AO VAREJISTA	11,88,00	18,12,00	6,24,00
39 — Margem do varejista	0,60,00	0,60,00	—
40 — Impôsto de Vendas e Consignações (4%)	0,52,00	0,78,00	0,26,00
PREÇO DE VENDA AO CONSUMIDOR	13,00,00	19,50,00	6,50,00

DISCRIMINAÇÃO	PREÇO VIGENTE	NOVO PREÇO	CRESCIMENTO
Custo da Matéria-Prima PVU	499,50,00	730,00,00	230,50,00
Frete, Despacho e Carreto da Matéria-prima	30,26,73	52,76,80	22,50,07
Salários, Ordenados e Comissões	67,80,03	89,48,79	21,68,76
Encargos Trabalhistas	14,03,28	17,17,29	3,14,01
Custeio da Industrialização e Administração	43,39,01	98,49,57	54,60,56
Impostos e Taxas	89,63,18	134,32,88	44,69,70
	745,12,18	1 122,25,42	377,13,24
Margem do Refinador	—	12,00,00	12,00,00
Margem do Varejista	36,00,00	36,00,00	—
	781,12,18	1 170,25,42	389,13,24
Parcela de Arredondamento	— 1,12,18	— 0,25,42	0,86,76
PREÇO DE VENDA POR SACO DE 60 KG	780,00,00	1 170,00,00	390,00,00
PREÇO DE VENDA POR QUILO	13,00,00	19,50,00	6,50,00

São êsses os resultados que constam da proposta que o Instituto do Açúcar e do Álcool encaminhou à COFAP, sugerindo o reajustamento dos preços do açúcar dos tipos cristal e refinado, tendo em vista, inclusive, a necessidade de atender aos novos níveis de salário mínimo e a revisão nas demais escalas, conforme pleitos formulados pelos respectivos sindicatos profissionais.

Ao prestar êstes esclarecimentos, as entidades de classe que congregam os produtores de açúcar em seus diversos grupos têm em mira deixar clara e ressalvada a sua posição face aos órgãos responsáveis pela gestão da política econômica do país, seja no que diz respeito especificamente à defesa da produção do açúcar — o Instituto do Açúcar e do Álcool — seja no que diz respeito a abastecimento e preço — a COFAP.

Zelo certas, essas entidades, de que face aos argumentos expostos e fundamentados na propria conjuntura que atravessa o país, decorrentes de fatores alheios ao seu alvitre e à margem dos contrôles exercidos por aquêles organismos, não pode ser negado o sentido nitidamente econômico e social dos reajustamentos pretendidos.

1 — **Cooperativa dos Usineiros de Pernambuco**
2 — **Sindicato da Indústria do Açúcar no Estado de Pernambuco**
3 — **Associação dos Fornecedores de Cana de Pernambuco**
4 — **Banco dos Plantadores de Cana de Pernambuco**
5 — **Sindicato dos Trabalhadores na Indústria do Açúcar de Pernambuco**
6 — **Cooperativa dos Usineiros de Alagoas**
7 — **Sindicato da Indústria de Açúcar no Estado de Alagoas**
8 — **Associação dos Plantadores de Cana de Alagoas**
9 — **Sindicato da Indústria do Açúcar do Estado da Paraíba**
10 — **Cooperativa Sergipense dos Produtores de Açucar**
11 — **Associação dos Plantadores de Cana de Sergipe**
12 — **Sociedade Cooperativa dos Usineiros da Bahia**
13 — **Associação dos Fornecedores de Cana de Bahia**
14 — **Cooperativa Mista dos Fornecedores de Cana da Bahia**
15 — **Sindicato da Industria do Açúcar no Estado da Bahia**
16 — **Cooperativa Fluminense dos Usineiros**
17 — **Sindicato da Indústria do Açúcar no Estado do Rio de Janeiro**
18 — **Associação Fluminense dos Plantadores de Cana**
19 — **Sindicato Agrícola de Carapebus**
20 — **Associação dos Fornecedores de Cana de Capivari**
21 — **Associação dos Fornecedores de Cana de Piracicaba**
22 — **Associação dos Fornecedores e Lavradores de Cana de Bárbara de Oeste.**
23 — **Sindicato da Indústria de Refinação de Açucar do Rio de Janeiro (D.F.)**

DESASTRE COM UM CARRO DA PDF: UM MORTO E TRÊS FERIDOS

MORREU NO DESASTRE — O gari Sebastião Lucas Filho, que ficou imprensado no caminhão e faleceu quando dêste entrava no Hospital Miguel Couto.

Encontra-se foragido o motorista da Prefeitura responsável pelo desastre com um carro da Limpeza Urbana, ocorrido, ontem, na Estrada da Gávea, no qual perdeu a vida um gari — Sebastião Lucas — e três outros saíram feridos, quando o veículo capotou, violentamente, ao passar pelo local, denominado "Buraco Quente", naquela via pública.

No carro sinistrado, viajavam quatro garis da D. Casturina, bloco 40, apartamento 23, pularam antes que o autocarga se precipitasse, saindo apenas feridos. O motorista, por sua vez, também conseguiu livrar-se do impacto, ao que tudo indica, logrando sair ileso. Arlindo sofreu amputação traumática da mão direita.

MORREU

Sorte diversa teve o gari Sebastião Lucas que foi parar sob a beléta do carro, com a cabeça prêsa debaixo da ferragem do veículo. Embora retirado às pressas pelos companheiros e conduzido imediatamente para o Hospital Miguel Couto, Sebastião veio a falecer, em conseqüência da forte contusão recebida.

EXCESSO DE VELOCIDADE

Pelo que ficou apurado, a causa do sinistro foi a velocidade excessiva desenvolvida pelo veículo, que se dirigia ao centro da cidade, tendo ao volante um homem completamente alcoolizado. O carro, P. D. F., além do motorista criminoso, que, segundo apurou a Polícia, dirigia bastante alcoolizado. Ao notarem que o veículo ia capotar, Arlindo Rangel, de 40 anos, solteiro, residente na Cruzada São Sebastião, bloco 6, apartamento 123. Henrique da Silva (25 anos, solteiro, rua Marquês de São Vicente, 147 grupo 25, casa 23) e Salvador Bastos de Souza, de 27 anos, solteiro, domiciliado a Estrada de chapa D. F. 9-73-3, número de ordem 98.510, ao tentar uma curva fechada, escapou ao contrôle do motorista, vindo a capotar perigosamente nas proximidades do lugar conhecido por "Buraco Quente". O motorista, ileso, tratou de fugir.

O comissário de dia no 1.º Distrito Policial anotou a ocorrência, pondo policiais no encalço do profissional criminoso.

TOMBOU NA CURVA — O caminhão de Lixo da Prefeitura, no local onde tombou, causando a morte de um gari e ferimentos em mais três.

TOMARAM O DINHEIRO E O CARRO DO MOTORISTA

S. PAULO, 5 (Meridional) — Mais um motorista de praça foi vítima, ontem, da sanha criminosa de dois ladrões assaltantes.

Graças à sua calma pôde, contudo, escapar à morte, pois os bandidos estavam dispostos a tudo para conseguir fugir assim que se apoderaram de todo o dinheiro pertencente ao profissional do volante. A vítima, Alfredo José dos Santos, de 28 anos, casado, residente na rua Piracicabanos, 129, levada por uma viatura da RP ao D. I., às 2 horas de hoje, disse à autoridade de serviço que tempo antes, passando pela Avenida Ipiranga com o "taxi" de chapa 11-25-00, foi abordado por dois rapazes, magros e baixos, sendo um louro e outro pardo. Ambos lhe pediram que os levasse ao bairro da Agua Rasa. Quando o veículo passava pela rua Jabotiabal, próximo ao prédio n. 1001, os desconhecidos, com revólveres em punho, pediram-lhe que estacionasse o "taxi" e lhes entregasse tudo quanto possuía — 2.500 cruzeiros — o que foi feito. A seguir, os assaltantes, dizendo-lhe que estavam dispostos a matá-lo caso tentasse pedir socorro, puseram-no para fóra do auto e desapareceram, dirigindo o veículo. Horas depois o "taxi" foi encontrado na rua H gino, com algumas avarias. Ao que se acredita, os ladrões após a prática do assalto, teriam provocado um desastre com o automóvel, abandonando-o.

Já Identificados os Militares Invasores do Cinema do Méier

Rigoroso inquérito policial militar vai ser instaurado pelas autoridades do Exército, no sentido de apurar responsabilidade e punir os culpados pela invasão ocorrida, na noite de sábado, no "Cinema Imperator", localizado na rua Dias da Cruz, no Méier, quando um grupo de militares, à paisana, armados de cassetetes, revólveres e metralhadoras, penetrou naquela casa de espetáculos e agrediu vários espectadores.

Os autores da invasão, segundo apuramos, já estão identificados, sendo seus nomes mantidos em sigilo pelo delegado Veríssimo, titular do 22.º Distrito Policial, jurisdição em que ocorreu o lamentável fato. Por outro lado, fomos informados que o delegado Veríssimo encaminhou ofício ao general Amaury Kruel, Chefe de Polícia e ao coronel Pedro Paulo, chefe da Polícia do Primeiro Exército, estando aguardando respostas das comunicações.

AUTO DE UM CAPITÃO

Os oficiais que penetraram, inopinadamente, no "Cinema Imperator", utilizaram um automóvel de marca "Austin", de propriedade do capitão do Exército René Isidoro de Castro, residente à rua Araujo Lima, 115, no Andaraí, que serve no 1.º Regimento de Cavalaria de Guardas. Na ocasião em que os oficiais praticavam a balburdia naquela casa de espetáculos, um popular, cujo nome não foi revelado, anotou a chapa do carro do capitão, que ficou estacionado à porta do cinema, com o motor ligado, aguardando a saída dos mesmos.

TENENTE FOI "PIVOT"

Segundo investigações realizadas pelo comissário Nader Curi, um tenente de nome Wallace foi o "pivot" dos acontecimentos. Há dias, aquele oficial, em companhia de sua esposa, foi ao cinema numa lambreta e, enquanto procurava um local para estacionar o veículo, mandou que sua mulher fôsse comprar os ingressos. Alguns elementos que habitualmente se reunem na galeria daquêle cinema, dirigiram gracejos para a senhora, tendo quase ocorrido um conflito. Já que o tenente Wallace, ao saber que sua esposa havia sido desrespeitada, dirigiu-se ao grupo e exigiu explicações. Não fôsse intervenção do gerente do cinema e de outras pessôas, o fato assumiria, na ocasião, maior gravidade.

VINGANÇA

Ao que tudo indica, o oficial perpetrou um plano de vingança uma vêz que no dia seguinte um choque com vários soldados de uma Unidade sediada em São Cristovão, chegou aquêle cinema procurando os elementos que haviam desrespeitado o tenente e sua espôsa.

Diante disso, a polícia chegou à conclusão que a causa da invasão de sábado foi motivada pelo incidente ocorrido com aquêle oficial.

ALUGAVA OS APARTAMENTOS ANUNCIADOS PELOS JORNAIS

Miguel João Chayen é o autor de mais uma modalidade de "conto da casa para alugar". Lia nos jornais anúncios referentes à venda de apartamentos e casas, depois mandava sua empregada, Natalina Alves Queiroz (rua da Gamboa, 47), colocar, também, um anúncio em que divulgava que tinha a "firma" cômodos para alugar "com tôda facilidade". A "arapuca" funcionava na Avenida Presidente Vargas, 446, num escritório instalado na sala n.º 1.706.

Muitas pessoas procuravam, diáriamente, "seu" Miguel para resolver seu problema de cômodos. Ali, preenchiam uma ficha e pagavam a importância de 300 cruzeiros. Depois que viam o prédio anunciado e, naturalmente, aceitando alugar, eram convidadas a pagar dois meses de aluguel. Quando tratavam de ocupar a moradia escolhida, eram repelidas pelos respectivos donos e Miguel nada podia fazer, como é óbvio, pois não tinha autorização dos proprietários.

Numerosas foram as vítimas que Miguel conseguiu ludibriar. Até que d. Genes dos Santos Silva (20 anos, casada, residente à rua Bororó, 63), lendo no "Jornal do Brasil" que, no bairro de Engenho Novo, alugava-se casa por 5 mil cruzeiros, procurou o escritório da Av. Presidente Vargas onde deu com o vigarista. Combinou, então, com Miguel ir olhar uma casa, na rua Araujo Leitão. Antes, porém, pagou os 300 cruzeiros da praxe.

Na rua Araujo Leitão, no número fornecido pelo vigarista, d. Genes encontrou a empregada do proprietário do prédio que lhe informou estar a casa à venda e não para alugar. Percebendo que estava sendo burlada, d. Genes voltou ao escritório de Miguel e exigiu dêle a devolução dos 300 cruzeiros, ao que êle respondeu não poder devolver a importância. D. Genes, então, dirigiu-se à Delegacia da Raubos e Falsificações onde apresentou denúncia. Foi aberto inquérito. O comissário Pano, a fim de proceder ao processamento do vigarista, pede às pessoas lesadas, que compareçam àquela especializada (rua da Relação, 55, 3.º andar), a fim de prestar declarações, elementos indispensáveis para que sejam tomadas as medidas adequadas ao caso.

ESTÁ SENDO ORIENTADO PARA SE APRESENTAR O UXORICIDA

Ao contrário do que se esperava, não se apresentou ontem ao 25.º Distrito Policial o homicida e quase suicida, Waldir Ramos de Lima, que na madrugada do dia 13 do mês passado conforme noticiamos, assassinou a tiros de revólver, no interior da sua residência, na Fundação da Casa Popular, de Deodoro, sua amante, Noêmia Clara Francisco. Praticado o homicídio, Waldir, num assomo de arrependimento, tentou por têrmo à vida, golpeando o corpo várias vezes com uma faca. Gravemente ferido, foi socorrido no Hospital Carlos Chagas, onde se submeteu à delicada intervenção cirúrgica, ficando internado naquele nosocômio durante uns dias.

O criminoso deveria apresentar-se ontem, na delegacia de Marechal Hermes, em companhia do advogado Celso Nascimento, causídico que contratou para defendê-lo. Houve, entretanto, um desencontro, ficando a apresentação marcada para outra data.

Falando ontem, ao DIARIO DA NOITE, o criminalista Celso Nascimento declarou-nos que o desencontro serviu para que êle melhor orientasse o seu constituinte no depoimento que irá prestar no 25º Distrito Policial, uma vez que o criminoso ainda se encontra bastante abalado com a tragédia e poderia se complicar nas suas declarações.

ERA DOMINADO

Waldir, conforme publicamos em nossa edição de ontem, reportou-se aos antecedentes da tragédia. Disse, entre outras coisas, que não tinha a intenção de matar a companheira, que lhe exercia completo domínio. A mulher, entretanto, passou a frequentar um Centro Espírita nas proximidades de sua casa e modificou-se inteiramente. Passou a tratá-lo com rispidez e constantemente ambos estavam brigando. Um dia, depois de vários convites de Noêmia, resolveu comparecer a uma sessão no centro, onde observou que tudo era mistificação, ficando mais revoltado quando um enfermeiro de nome Walter, que "recebia" o caboclo "Ventania", agarrou-a e lhe aplicou um beijo na boca. Diante disso, Waldir proibiu-a de retornar ao Centro Espírita. Houve tremenda discussão, acabando Noêmia confessando que o enfermeiro era seu amante. Waldir, transtornado com a revelação da mulher, apanhou um revólver e lhe deu vários tiros, tentando, em seguida, o suicídio.

TENTOU SUICÍDIO COM 4 BALAS E NÃO MORREU

Por motivos até agora ignorados, tentou o suicídio, na noite de ontem, o funcionário público Ascendino Pereira, casado, de 35 anos de idade, rua Igarratá, 865, em Marechal Hermes. O funcionário tentou contra a vida, desfechando 4 tiros de revólver, sendo que dois projéteis foram atingir a região mamária esquerda, enquanto os outros dois arrebentaram a cabeça, na região ciptofrontal. As autoridades do 25.º D.P. tomaram conhecimento do fato e Ascendino foi recolhido, em estado gravíssimo, ao Hospital Carlos Chagas.

Programação da Rádio Tamoio

HOJE

12,00 — Minha Musica, por Isor
13,00 — Revista Norte-Americana
13,30 — Seleção Popular
14,00 — Musicas na Bertinda
15,00 — Tesouro das Antilhas
15,30 — Canção e Romance
15,55 — Ritmos Minancora
16,00 — Discos na Vitrine
16,55 — Paisagem Musical
17,00 — Alegria da Canção
17,15 — Parada de Discos
17,30 — Cirandinha
18,00 — Distração Musical nº 1
19,00 — Solos Maravilhosos
19,25 — Flash Musical
19,30 — Agência Nacional
20,00 — Musical Loide Aereo
20,30 — Musica de Cilton
20,55 — Nas Asas da Musica
21,00 — Seleções de Gell
21,25 — Encontro Musical
21,35 — Interpretações Musicais
21,55 — Novidade Musical
22,00 — Ritmos de Camera
22,30 — Promenade
22,35 — Gravação Predileta
23,00 — Distração Musical nº 3
0,00 — Serenata Moderna
0,30 — Ritmos à Meia Luz
1,00 — Encerramento

RÁDIO TUPI — 1.280 KC.

LEIA

A PRIMEIRA GARAGEM AUTOMÁTICA DA AMERICA LATINA

Está sendo construido em São Paulo o edifício de 25 andares só para automoveis. Cabos de aço, garras e elevadores automaticos transportam os carros da rua aos boxes de estacionamento.

Nas bancas Cr$ 20,00

PN

AS CLASSES PRODUTORAS E A VIGÊNCIA DO SALÁRIO MÍNIMO

As classes produtoras, representadas pelas Confederação Nacional da Industria, Confederação Nacional do Comércio Confederação Rural Brasileira, Confederação Nacional dos Transportes Terrestres e Federação das Associações Comerciais do Brasil, reunidas na sede da Confederação Nacional da Industria, dando mais uma inequívoca demonstração do seu propósito de preservar a harmonia entre empregados e empregadores e manter a atitude em que sempre se colocaram de estimular e defender a paz social, resolvem na atual conjuntura, admitir a contingência da revisão salarial decretada para, no tocante à vigência da medida, abster-se de qualquer recurso à Justiça, reconhecendo, entretanto, a cada emprêsa a faculdade de pagar, desde logo, a remuneração fixada, se assim o permitirem as respectivas possibilidades.

AS DIRETORIAS

O segrêdo de uma organização que cresce vertiginosamente

O REI DA VOZ S/A, promoveu dia 31 de dezembro grande festa de congraçamento entre diretores, sócios e funcionários — Presente Da. Angela Alves, irmã do inesquecível Francisco Alves

No último dia do ano que findou, a Diretoria do Rei da Voz recebeu em sua filial de Copacabana, para um coquetel seus acionistas, funcionários, auxiliares, imprensa e amigos da organização.

O objetivo era homenagear o seu quadro de funcionários.

Abrindo as festividades, falou o sr. A. Medina, Diretor-Presidente da firma, que em palavras claras, traçou o passado e o presente do Rei da Voz. Falou êle sôbre a posição de absoluta liderança do Rei da Voz na venda de televisores, refrigeradores, discos, eletrolas, etc. Prosseguindo, o sr. A. Medina disse ainda do trabalho e dedicação por parte dos funcionários que ali estavam e da confiança dos acionistas, atitudes, decisivas no progresso da firma, conduzindo-a à situação atual, quando somente nos dois últimos meses de 1958 o total de vendas atingiu cifras maiores que no decorrer de todo o ano de 1957 e em apenas dois dias de trabalho, êsse mesmo total foi muito maior que o de um mês inteiro do ano anterior.

Fato em si bastante significativo foi o de o Rei da Voz ter distribuido gratificações aos seus duzentos e tantos funcionários, no valor de aproximadamente TRÊS MILHÕES DE CRUZEIROS em espécie.

Falaram ainda, outros membros da Diretoria e funcionários, para em seguida ser iniciada a distribuição de prêmios e medalhas aos funcionários que mais se destacaram em seus setores, durante 1958.

A nota de emoção da festa, foi a homenagem prestada ao que em vida, foi grande amigo da firma e de seu Diretor-Presidente, Francisco Alves, o inesquecível "REI DA VOZ", na pessoa de sua irmã Da. Angela de Moraes Alves, quando esta foi recebida e conduzida à mesa da Diretoria pelo sr. A. Medina, sob aplausos.

Sem dúvida, foi uma festa que alcançou plenamente seus objetivos de confraternização e amizade. De parabens o Rei da Voz e sua Diretoria.

Ex-empregados da padaria os assaltantes de Jacarepaguá

Não obstante as diligências realizadas até agora, as autoridades do 26.º Distrito Policial ainda não conseguiram descobrir os autores do homicídio ocorrido na noite do dia 30 do mês passado do qual foi vítima o comerciante Antonio Rodrigues, assassinado com três tiros de revólver por uma quadrilha de assaltantes, no interior da "Padaria Atlântica", que era de sua propriedade, localizada na Rua Candido Benicio, 1.148, em Jacarepaguá.

AS MASCARAS

O crime, conforme divulgamos, ocorreu por volta das 23,30 horas, quando o comerciante já havia cerrado as portas de seu estabelecimento e se encontrava na caixa registradora contando a féria do dia, enquanto Abel de Almeida Rosa, Vicente Claudio da Rocha e Joaquim Vieira da Costa Queirós, seus empregados, faziam o serviço de rotina. Na ocasião, três assaltantes armados, dois deles com máscaras vermelhas no rosto, penetraram na padaria, entrando pela porta dos fundos e, após imobilizarem os empregados, foram até a caixa, intimando Antônio a entregar-lhes o dinheiro. Este, entretanto, reagiu. Apanhando um pequeno banco, investiu contra os marginais, quando foi covardemente assassinado, indo tombar junto à mesa onde estavam as maquinarias de seu estabelecimento. Praticado o crime, os bandidos fugiram precipitadamente, num caminhão marca "Opel", que haviam deixado estacionado nas proximidades, sem levar um único centavo da padaria.

EX-EMPREGADOS

O detetive Inácio dos Santos, designado pelo delegado João Elias para fazer as diligências em tôrno do caso, encontra-se vivamente empenhado em desvendar o crime. Tôdas as suas investigações estão voltadas para os ex-empregados da padaria.

Em palestra com a nossa reportagem, esclareceu-nos aquele policial que o homicídio só poderia ter sido praticado por elementos que já trabalharam na padaria e que conheciam as dependências do estabelecimento e os hábitos do negociante. Contou-nos, ainda, que os dois assaltantes que estavam com máscaras, seriam conhecidos, tanto assim que o chefe do bando, um preto forte, mal encarado e que possui uma cicatriz ou mancha no lado esquerdo do rosto, não trazia nada para se ocultar. Acredita o detetive Inácio dos Santos que os autores do crime dentro de algumas horas estarão presos, pois está investigando várias pistas e vem contando com a colaboração de pessoas que os conhecem.

Assistência Social Aos Favelados de Parada de Lucas

Sob a orientação do arcebispo auxiliar do Rio de Janeiro, D. Helder Câmara, a Cruzada S. Sebastião, continuando seu programa de assistência social às classes menos favorecidas, inaugurará hoje, terça-feira, às 16 horas, no local denominado "Favela da Rádio Nacional", em Parada de Lucas, um Núcleo Assistencial que atenderá aos favelados daquela zona.

Estudos realizados pela Cruzada S. Sebastião junto com a Administração Regional do Serviço Social do Comércio, presidida pelo engenheiro Hilton Freitas de Souza, demonstraram entre os moradores da "Favela da Rádio Nacional" um índice de 40% de comerciários, tornando assim possível, através do SESC, a instalação de um Núcleo para atendê-los.

O novo Núcleo conta com os serviços médicos, dentários, jurídicos, de assistência à infância e assistência social, pediatria, serviço pré-natal, jardim de infância, todos oferecidos, gratuitamente, aos favelados locais.

A sua inauguração deverá comparecer, além de D. Helder Câmara e do presidente do Serviço Social do Comércio, autoridades da administração e do Legislativo do Distrito Federal, estando convidado também o público em geral, para visitar as instalações do Núcleo.

PEDRO DE ANDRADE

(1º. ANIVERSÁRIO)

Rita de Andrade, Sebastião de Andrade senhora e filhos, Nelson de Andrade e Rita de Andrade Falcão esposo e filho convidam os demais parentes e amigos para a missa que farão celebrar por alma de seu querido esposo, pai, sogro e avô PEDRO DE ANDRADE, na Igreja de São Jorge, quarta-feira dia 7, às 10 horas.

PEDRO DE ANDRADE

(1º. ANIVERSÁRIO)

IRMÃOS ANDRADE & CIA. LTDA. por intermédio de seus sócios e funcionários, convidam os demais amigos para a missa que farão celebrar por alma de seu sócio fundador PEDRO DE ANDRADE, no altar mór da Igreja de São Jorge, dia 7, quarta-feira, às 10 horas.

Ronda Policial

REGULAMENTO PARA OS BOMBEIROS

Os srs. Pascoal Pereira de Moraes, chefe da Seção do Pessoal Militar; major Pedro Pereira Rosa, diretor de Contabilidade do Corpo de Bombeiros, e Augusto Martins Bahiense, chefe da Seção de Organização do Departamento de Administração, acabam de ser designados pelo ministro da Justiça, senhor Cirilo Júnior, afim de constituirem a comissão incumbida de elaborar o Regulamento Interno dos Serviços do Corpo de Bombeiros do Distrito Federal.

BALEADO PELOS ASSALTANTES

Elpidio Paulo, de 4[illegible] anos, ontem, rumava para casa, à rua Manoel Machado, 482, em Vaz Lobo, quando nas proximidades, indivíduos determinaram que [illegible] brasile, bem como lhes entregasse o relógio de pulso e todo o dinheiro que tivesse nos bolsos. Não acreditou o operário [illegible] assaltantes, teimando em não tomar conhecimento dêles, [illegible] que endereçou o moreno e [illegible] baixo, sacando êle de um revólver e alvejando Elpidio, para fugirem os dois a seguir. Apresentando ferimento transfixante na região costal direita, mãos e braço esquerdo, foi a vítima socorrida e internada no Hospital Getúlio Vargas. Encetaram diligências as autoridades do 24.º Distrito Policial, a fim de identificarem e prenderem os assaltantes sangulnários.

HORRIVELMENTE QUEIMADO

Não se sabe ter sido acidente ou tentativa de suicídio. O caso que, ontem, num terreno baldio próximo de sua residência, na [illegible] Bela Vista, sem número, Altair Vasconcelos, de 28 anos, teve vestes incendiadas, sofrendo queimaduras generalizadas, de primeiro ao terceiro graus, sendo socorrido no Posto de Assistência do Méier e, depois de medicado, removido para o Hospital Souza Aguiar, onde ficou internado em estado de choque. Estava êle completamente embriagado.

ESCLARECIDO EM HORAS O CRIME

Na manhã de ontem esquina das ruas Capanema e Paranapuã, [illegible] do Governador, o telegrafista da Linha Aérea Nacional, Manoel Gomes da Mota, de 31 anos, residente à rua Taturana, 292, apartamento 151, foi socorrido no Hospital Paulino Werneck, apresentando ferimento penetrante no abdome, produzido por [illegible]. Após os primeiros curativos, foi removido para o Hospital Souza Aguiar. O comissário [illegible], de serviço no 30.º Distrito Policial, registrou a ocorrência, bem como encetou diligências, sem contudo obter [illegible] que esclarecesse o fato, solicitando então colaboração da Polícia Técnica. Entretanto ao deixar Branco, rumou o policial para a Ilha, acompanhado dos P.E. Barroso e Paulo, que passaram a trabalhar, conseguindo em horas desvendar tôda a história. Manoel fôra alvejado pelo companheiro Alberto Bandeira Peret, domiciliado à rua São Luiz Gonzaga, 2.052, casa 4, que também é funcionário do Ministério da Justiça. Tiveram uma discussão defronte ao "Café Santo Antônio", situado na rua Hilário da Rocha, 656, que foi testemunhada pelo dono do estabelecimento, Manoel Lopes Brandão. Logo adiante entraram em luta, sacando Peret de uma arma e atirando no colega, para fugir a seguir. Tratam os policiais agora de descobrir o paradeiro do fugitivo, a fim de ouvi-lo no inquérito instaurado.

FERIDOS NO DESASTRE

A camioneta chapa número 2-52-56, dirigida pelo seu proprietário Júlio Joaquim Batista (44 anos, comerciário, rua Teodoro da Silva, 916, apartamento 103), ontem, na rua Senador Bernardo Monteiro, em frente ao prédio número 88, colidiu com o caminhão chapa número 7-61-65, cujo motorista fugiu. Tanto o sr. Júlio, como a sua esposa, d. Evanir Muller Monteiro, de 40 anos, que viajava ao seu lado, apresentando contusões e escoriações, receberam curativos no Hospital Souza Aguiar.

O IPASE TEM QUE PAGAR

O IPASE terá que pagar às [illegible] a metade dos vencimentos que seus maridos recebiam em vida, conforme sentença proferida pelo juiz Clovis Rodrigues, da 2ª Vara da Fazenda Pública, na ação movida por D. Emília Guimarães La Roque e outras, baseada na lei 3.373, de 13 de março do ano passado. Não conformou-se a autarquia com a decisão, alegando não dispor de numerario suficiente e que seria tal a avalanche de processos, capaz de levar a instituição à insolvência. Pediu também que a responsabilidade fosse transferida à União Federal, recorrendo ao Tribunal Federal de Recursos, cujo presidente, ministro Artur Marinho, vem de repelir enérgicamente, determinando que o IPASE compra o julgado e sem mais delongas.

ESFAQUEADO PELO TIMÓTEO

Próximo de sua residência, na esquina da rua Marquês de Paucal, ontem, Fernando Firmino, de 34 anos, morador na rua General Pedra, 56, foi agredido a faca por José Timóteo dos Santos, sofrendo ferimento penetrante no abdome. Em estado gravíssimo, foi socorrido e internado no Hospital Souza Aguiar. Prêso em flagrante, foi o acusado autuado no 13.º Distrito Policial.

ASSALTADO NA "FAVELA DO ESQUELETO"

O gráfico Lecir Pista, residente à rua Fábio Luz, 190, casa 29, no Méier, ontem, na "Favela do Esqueleto", foi assaltado por cêrca de dezesseis indivíduos, armados de facas e navalhas, que roubaram o relógio de ouro, avaliado em cinco mil cruzeiros e importância de 1.412 cruzeiros em espécie. Fôra ele ali à procura de sua empregada, Maria de Lourdes de Oliveira, filha de Manoel de Oliveira, que não regressara ao emprêgo.

As autoridades do 19.º Distrito Policial tomaram conhecimento da ocorrência, que se verificou em plena luz do dia, cêrca das 16 horas.

CURSOS DE PRATICA FORENSE

Na sede do Sindicato dos Advogados do Rio de Janeiro, à Praça Quinze de Novembro, 38-A, 7.º andar, das 13 às 17 horas, a partir do dia 1.º de março do corrente ano, estarão abertas as inscrições para os "Cursos de Prática Forense", cujas aulas serão ministradas por magistrados, promotores e advogados militantes. No final, serão conferidos certificados aos assistentes, que se familiarizarão com o Processo Civil, Penal e Trabalhista.

O Livro da Vida

CORAÇÃO DO PORTUGUÊS ENTRE O BRÔTO E A COROA

Manuel dos Santos, proprietário de um bar do Leblon, sito à rua João Lira, 148, é um português vivo. Vive por [illegible] pelo menos no amor, contrário o conceito generalizado a respeito de seus patrícios, tidos como platônicos. Tem tanta [illegible] que, no mesmo bairro, na mesma rua onde mantem o estabelecimento, conseguiu equilibrar-se entre duas moças.

[illegible] Para manter-se, entre a loira (Avani Queirós dos [illegible]) e a morena (Lorinte [illegible]), lança mão de que gênios. Desempenhava papel [illegible] a Garrincha em campo, sem permitir aos adversários pegar na bola.

[illegible] mister assinalar, pois o povo mais ainda reforçar a [illegible] de nossa heroína, que [illegible] não é nem jovem nem bela. E mais também não dispõe de grande beleza. Com [illegible] quarenta amadurece dos [illegible], dividia-se entre as duas, [illegible] que lhe faltava disposição [illegible] qualquer estranha, nas [illegible] boemias quando [illegible] longe dos carinhos de Avani e Bety.

[illegible] como nem todo o dia é infalível, o vivo lusitano terminou numa sinuca de [illegible] ao defrontar, simultâneamente, as duas jovens. Ensaiou [illegible] retirada, porém foi contido por Avani (que lhe segurava a [illegible] do paletó) e por Bety (que o apanhou pela gravata), exigindo ambas uma definição. Com habilidade, para não se comprometer, antes de definir-se, aconselhou:

— Calma. Muita calma, meninas.
— Só quero — exigiu Avani — que você se defina.
— Diga — ordenou Bety — com quem você fica.
— Calma.

À proporção que ia recomendando calma, Manuel dos Santos afastava-se, procurando uma posição estratégica, a fim de [illegible] na ocasião precisa. O momento não tardou, pois as duas rivais se engalfinharam, numa disputa em que predominava mais a vaidade feminina ferida do que o amor pelo brasileiro de além-mar. Quando Avani e Bety estavam atracadas, procurando cada uma arrancar os cabelos da outra, Manuel dos Santos já havia tomado um chá de sumiço. Houve intervenção da moçada, impedindo que as duas moças sofressem [illegible] desgastes físicos. Mesmo assim tiveram ambas que ser [illegible] no Hospital Miguel Couto.

Mais tarde, no 1º Distrito Policial, para onde fôra levado, o "pivot" da briga, o vivo Manuel dos Santos fazia dramático apêlo à autoridade de plantão:

— Seu comissário, pelo amor de Jesus, não me leve à presença das duas moças.

— Por quê?

— Ora, seu comissário, uma a uma eu selvo. Mas as duas, juntas, é difícil convencer.

DOMADOR

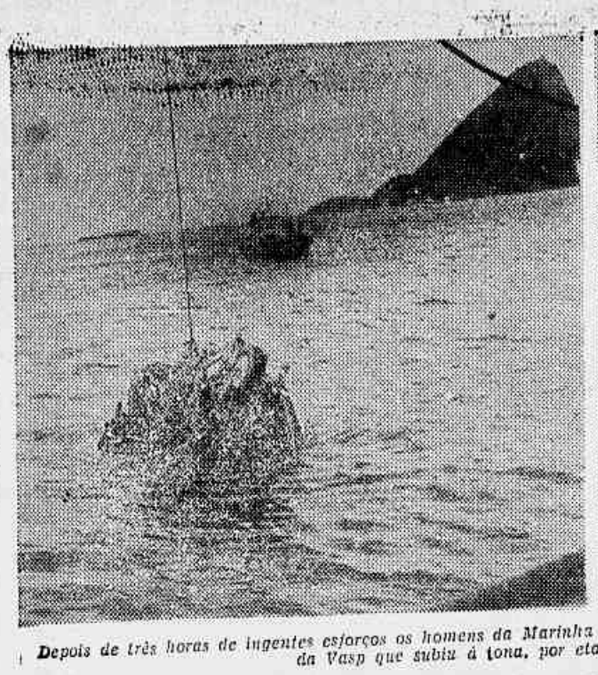

Depois de três horas de ingentes esforços os homens da Marinha conseguiram ontem retirar do fundo do mar a cabine do avião da Vasp que subiu à tona, por etapas, conforme mostram as fotos.

Antes de retirarem o ferro retorcido os homens-rãs lograram içar dois corpos que foram identificados como sendo do co-piloto e do rádiotelegrafista. Continuam desaparecidos ainda 7 passageiros.

RESTAM AINDA SETE CORPOS NO BOJO SUBMERSO DO "SCANDIA" SINISTRADO

Sete corpos ainda restam submersos entre a fuselagem do "Scandia" da "Vasp" que mergulhou na Guanabara. Ontem, homens-rãs da Marinha de Guerra conseguiram retirar mais dois corpos — do co-piloto Carlos Maldonado e do rádio telegrafista Marino Quinedo de Brito, que foram os últimos tripulantes içados do bôjo do aparêlho.

Acham-se, ainda, desaparecidos os passageiros Eduardo Chaldre, Marciana da Silva, Antônio e Júlio Caps, Mário Giveci, Atillo Wirmer e Ernesto Stock.

Já receberam alta dos hospitais os sobreviventes Rose Rondelli, Fernando Costa, Raul Rosa Duarte, Luiz Povino Filho, Henrique Jordan, Samuel Bae, Lidia Maria, Angélica Rocha Miranda, Gregório Rocha Miranda, Cristina Rocha Miranda, José e Júlia Rocha Miranda, Iole Cortês, Altair Carneo, Nelson Camargo, João de Carvalho, Franvisco Romano e Jaci de Oliveira.

Os corpos do co-piloto e do rádiotelegrafista, que foram encontrados no interior da cabine de comando, estavam muito mutilados, estando aquela parte do aparelho bastante danificada pela ação das águas.

Pela posição em que foi encontrado — o rosto voltado para o cinto de segurança e as mãos em atitude de quem tentara desabotoar a fivela — chegou-se à conclusão de que o radiotelegrafista Quinedo morreu quando tentava desvencilhar-se de sua poltrona.

RETIRADA A CABINE

Com o auxílio dos bombeiros do Aeroporto Santos Dumant, a cabine do aparelho foi retirada da Guanabara. Depois de três horas de cerrado trabalho, o sargento Itamar conseguiu prender o cabo da cabrea à cabine, dando início ao içamento. Assim, já foram retirados o motor, uma asa e a cabine do "Scandia".

MAIS HOMENS-RÃS

Para explicar os motivos por que os trabalhos estão sendo retardados, o tenente José Mariano da Silva, comandante dos homens-rãs, esclareceu que seus subordinados só podem permanecer debaixo d'água até um máximo de 40 minutos, limite êste que vem sendo ultrapassado com espírito de sacrifício. Acrescentou, ainda, que determinou a requisição de seis homens de seu comando que se acham em férias, devendo os mesmos retornar ao trabalho imediatamente. O reinício dos trabalhos, hoje, estava sendo aguardado logo que melhorassem as condições das correntes marítimas e visibilidade.

No interior da cabine, foram encontrados além dos dois corpos um quepi e uma pasta com material de vôo, mapas etc. Todos êsses objetos estão sendo reconhecidos e entregues à Comissão de Inquérito Permanente de desastres aeronáuticos.

No Aeroporto Santos Dumont, o sr. Art Trepto, inferior da VASP, fez a identificação dos corpos através de objetos de uso pessoal das vítimas. O radiotelegrafista foi reconhecido pelos documentos encontrados em seus bolsos, ao passo que o piloto Maldonado foi identificado pelas iniciais de seu lenço.

RELÓGIO CONFIRMOU

O relógio da cabine de comando estava parado marcando doze horas e sete minutos, exatamente a hora fornecida no noticiário sôbre o sinistro em que perderam a vida mais de uma dezena de pessoas, entre passageiros e tripulantes.

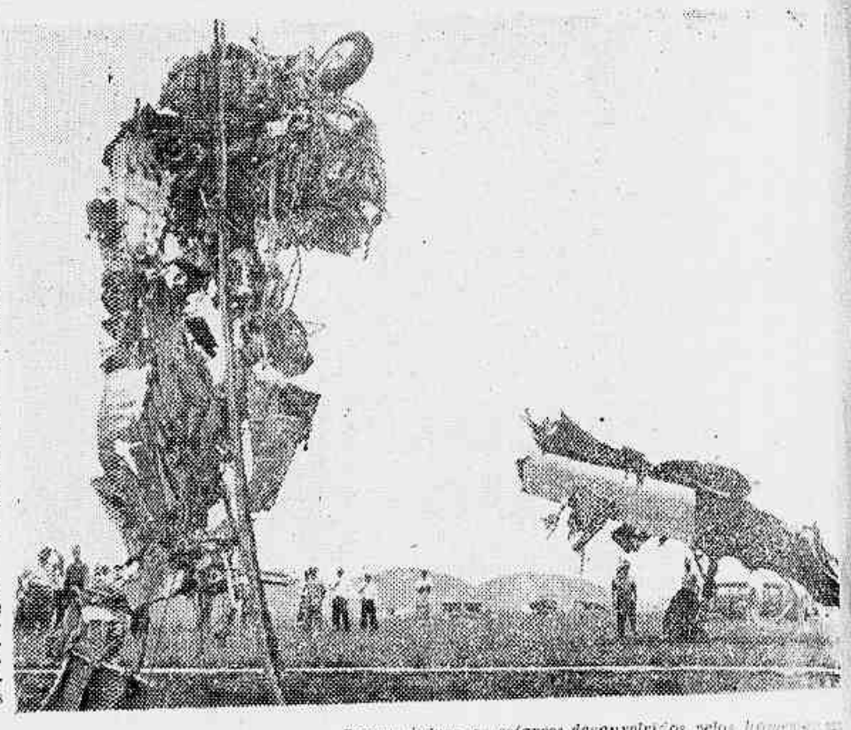

Foram árduos os esforços desenvolvidos pelos homens-rãs para lançarem os corpos dos passageiros e os destroços do avião da Vasp que caiu na Guanabara. A foto permite avaliar o que ficou reduzido o "Scandia" bem como as dificuldades que os homens da Marinha enfrentam para cumprirem a sua missão.

ÓRGÃO DOS DIÁRIOS ASSOCIADOS — Diário da Noite — POLÍCIA

RÁDIO TUPI – 1.280 Quilociclos

Nenhum bonde foi paralisado, em virtude das medidas de segurança postas em prática pela Polícia Política.

CORONEL DANILO:

«Majoração no preço dos bondes beneficia pobre»

— "A maior parte da população compreendeu, facilmente, o benefício geral e a necessidade de tal aumento, — disse o coronel Danilo, referindo-se ao aumento das passagens dos bondes pôsto em prática a partir de ontem.

O diretor da Divisão de Polícia Política declarou à reportagem que a nova tarifa que aumenta o preço dos bondes beneficiou o pobre passageiro que recorre ao elétrico para fazer percursos mais extensos. Para os residentes em Copacabana — acrescentou o militar — há, realmente, uma diferença de 1 cruzeiro, uma vez que êstes só se serviam do bonde para pequenos trajetos.

TUDO "O.K."

Durante o dia de ontem, segundo informa o diretor da DPPS, nenhuma anormalidade se registrou na cidade em relação à majoração dos preços das passagens dos bondes. A polícia esteve de prontidão, sendo reforçado o policiamento nos pontos considerados perigosos como focos de agitação, assim como nos próprios veículos da Light, nos quais viajavam, a título de prevenção, elementos das várias corporações militares sediadas no Rio de Janeiro.

REGISTROS

Às 4 horas da madrugada o general Amaury Kruel iniciou, pessoalmente, um serviço de fiscalização e, pelo rádio, pede informe sôbre a situação à Sala de Operações e Planejamento — 5,10 — Na Estação de Bondes da avenida 28 de Setembro: 71 elétricos entram em tráfego. 6,15 — Bondes circulando normalmente. 8 horas — Na Estação de Vila Isabel: 100 bondes e 50 reboques trafegam em ordem. 8,40 — o major Murilo de Barros, chefe do policiamento ostensivo, providencia segurança para 39 bondes que estavam ainda despoliciados. 13,30 — Estudantes deixam calmamente, o restaurante de Calabouço. Na Faculdade Nacional de Direito, ao meio-dia: estudantes movimentam-se. 14,40 — afixados dois cartazes: "A greve pela pátria; bonde aqui é perigoso". Atiram um ovo num policial e colocam mesa de "ping-pong" encostada ao muro. 20,00 — UME e AMPS soltam manifesto protestando contra o aumento de bondes e outras utilidades.

Os soldados da Polícia Militar ostensivamente dispostos nos pontos mais visados da cidade impediram as manifestações contra o aumento dos bondes.

AO RECOLHER AS RÊDES PESCADOR VIU CADÁVER

O pescador Ari Queiroz, residente na rua Joaquim Peixoto, 21, em Niterói, na praia das Charitas, no Saco de São Francisco, viu com surprêsa, ao recolher as rêdes lançadas ao mar no dia anterior, que entre os peixes capturados se encontrava o cadáver de um homem de côr branca, de vinte anos presumíveis. Dando conhecimento do fato à polícia, foi o corpo removido para o necrotério, sendo ali identificado como sendo Horácio Silva, residente em Jacarezinho, nesta capital, e que perecera afogado.

GUARDA QUIS SUICÍDIO

Ontem, em Niterói, Wilson da Penha Magalhães (35 anos, casado, travessa Dilse, sem número) tentou o suicídio atirando-se sob as rodas de um lutação. O tresloucado homem, que é integrante da Guarda Municipal da vizinha cidade, foi transportado, em estado grave para o Pronto Socorro.

Espôsa do Médico Fugiu Com os Filhos Pela Segunda Vez

Reportagem de LUÍS VILLARINHO — Fotos de ARY BARBOSA

Voltando, ontem, à residência do dr. Alvaro de Faria Ponte (rua Martins Ferreira, 54, apto. 203 Botafogo), e novamente em contato com aquêle cidadão, a reportagem do DIARIO DA NOITE foi informada de que, mais uma vez, a sra. Julia Adriana Rocha Miranda, de quem aquêle médico está se desquitando através de processo que já acusa cêrca de 7 anos, empreendeu nova fuga, carregando, em sua companhia, os menores, filhos do casal: José, Cristiano, Gregório e Maria Angélica.

Para escapar a uma decisão da Justiça, que a obrigaria a entregar os menores a seu pai, D. Julia deixou há dias, sua residência, à rua Visconde de Caravelas, 70, com destino a uma cidade fluminense. Utilizou, para tal, uma ambulância de uma casa de saúde da Zona Sul, que alugara.

O dr. Alvaro Ponte, que é médico do SAMDU, do IPASE, professor da Faculdade de Medicina da PUC e da Escola de Enfermagem Ana Néry, tomou parte na última guerra como médico, tendo participado do conflito na Inglaterra. De volta da Europa, conheceu d. Julia Adriana, com quem se casou em 9 de maio de 1945. Do casamento, nasceram 4 filhos, que são os menores em questão. Seis anos de vida conjugal turbulenta findaram com um pedido de desquite, feito pela espôsa, em 1951, à Quinta Vara de Família, cujo titular era o dr. A. Teles Neto.

O processo de desquite entre o dr. Alvaro e d. Julia é longo e movimentado. Nêle tomaram parte, além dos advogados Vallete Perry (pelo dr. Alvaro) e outros pela espôsa do médico, nada menos de 60 magistrados, pelas mãos dos quais passaram tôdas as provas e petições que formaram o volumoso caso de família.

INFLUÊNCIAS ESTRANHAS

Circunstâncias as mais estranhas influenciaram as inúmeras decisões que marcaram o processo de desquite entre o médico Alvaro Ponte e sua espôsa. Uma junta médica, composta dos doutores Rafael Quitanilha Jr., Odinéu Sócrates Amorim, A. L. Nóbre de Melo, Cicinato Magalhães Reis e Amim Curi. Conforme declarações do dr. Alvaro Ponte, o procedimento dessa junta foi dos mais surpreendentes. Sem examiná-lo, os facultativos declararam-no doente mental. Essa decisão fêz com que a dra. Yete Bomilcar Ribeiro de Souza Passarell desse ganho de causa à sra. Julia Adriana, e, ainda, que a posse dos filhos do casal fôsse confiada à requerente.

REVOGADA A DECISÃO

Por intermédio de seu advogado, o dr. Alvaro Ponte conseguiu que essa decisão fôsse revogada, quando a Quinta Camara Civel e a Procuradoria, ambas por unanimidade, cassou o julgamento anterior. A decisão revogatória ocorreu no dia 23 de novembro de 1958, e dela participaram os desembargadores Mário Guimarães Fernandes Pinheiro, Eurico da Rocha Portela e Hugo Auler.

No dia 23 dezembro ultimo, a mencionada decisão foi levada ao conhecimento de d. Julia Adriana, a qual declarou ao oficial de justiça que não entregaria seus filhos. Para cumprir o seu intento, d. Julia fugiu para São Paulo em companhia dos garotos.

ONDE ENTRA O "SCANDIA"

Para atingir São Paulo, na sua fuga com os filhos d. Julia tomou o "Scandia" da Vasp, que mergulhou na Guanabara dia 30. Tanto esta senhora como os menores saíram apenas ligeiramente contundidos.

Recolhido ao Hospital dos Acidentados, juntamente com seus quatro filhos, d. Júlia teve alta no dia seguinte, regressando à sua residência. Enquanto isso, o dr. Alvaro Ponte prosseguia com os recursos para que seus filhos lhe fôssem entregues. Entretanto, tudo foi inútil, pois, conforme registramos acima, a referida senhora não acatou a decisão judicial, recusando-se, discricionàriamente, a abrir mão da posse dos menores. D. Júlia, um dia depois de deixar o hospital, desapareceu sendo o seu paradeiro ignorado, no momento. Também as crianças se acham desaparecidas, tudo indicando que estejam em companhia de sua mãe.

LEITEIRO REVELOU

Através do leiteiro, que é o mesmo que faz entrega de leite tanto na casa do dr. Alvaro como na de seu ex-espôso, o médico veio a saber que d. Júlia suspendeu a cota do produto (3) até o fim de março. Diante de tal notícia, dr. Alvaro compareceu ao 3.º Distrito Policial onde apresentou queixa ao delegado Pires de Sá, titular daquela delegacia, o qual prometeu tomar as medidas que o caso reclama.

PAI EXTREMOSO

Nos contatos que a reportagem manteve com o médico Alvaro Ponte, pôde observar que o drama que êle vive — e que mais em torno do destino dos quatro filhos do que mesmo em relação à tragédia conjugal que esbarrou a sua vida — tem sulcos profundos na sua atual. Tanto assim que, ao ter conhecimento de que aquele facultativo procurara nossa reportagem, solicitou nosso empenho a fim de localizar o paradeiro de seus filhos. Por volta das 18 do dia 30 — data da fuga — a reportagem do DIARIO DA NOITE localizou o menor José, Cristiano, Gregório e Maria Eugenia que haviam sido levados como vítimas da Guanabara, ao Hospital dos Acidentados. Nesta ocasião o médico beijou carinhosamente o filho José deixando de fazer o mesmo aos outros três, que êstes já tinham saído.

REPERCUSSÃO

Dada a repercussão da fotografia publicada no DIARIO DA NOITE o sr. Alvaro tem recebido inúmeros telegramas e telefonemas de pessoas amigas, felicitando pela decisão do filho. O sr. Alvaro, definitivamente, afirmou que êsse direito a êle assegurou, resumindo as responsáveis pela execução da decisão judicial, compreendendo aquilo que a ilustre facultativa.

EMPURRANDO O TRENZINHO — Dr. Alvaro Ponte adquiriu a composição elétrica que comprou para que se divertirem quando voltarem à sua companheira.

FRATERNIDADE ARDEU AO AMANHECER E QUATRO IRMÃOS SÓ SALVARAM A PELE

A FRATERNIDADE Eclética Espiritualista Universal foi devorada pelo fogo que hoje, as primeiras horas da manhã, irrompeu violentamente, vencendo as possantes mangueiras dos bombeiros e a forte chuva que caía sôbre a cidade.

O incêndio teve início no 3.º andar do velho casarão da Avenida Presidente Vargas, 1733, onde funciona a sede regional da sociedade mística fundada por Oceano de Sá ex-oficial da Aeronáutica e conhecido entre os seguidores da seita como "mestre Yokaanan". Esse profeta, ex-milionário do Ar da Cruzeiro do Sul, ex-médico e atualmente convertido em figura adorada por uma multidão de fiéis preocupava-se em construir em Brasília a sede da Instituição, já tendo instalado numa faixa de 450 alqueires de terra, numa cabana de lona, o Templo provisório.

QUATRO "IRMÃOS" DORMIAM

Quando os irmãos da Fraternidade Eclética que ali dormiam ao perceberem o fogo trataram de fugir, sendo que dois dêles atiraram-se do 3.º andar na rêde de salvamento do Corpo de Bombeiros. Eram êles Alcides Vieira Arcoverde e sua companheira Irene. Um outro irmão conseguiu galgar a rua enquanto Raimundo Fernandes de Carvalho (irmão Aníbal), atirava-se ao solo, nada sofrendo de grave. Êsse irmão chegou de Goiás no dia 26 de dezembro ultimo, a fim de tratar de assuntos referentes a irmandade, cuja sede principal fica atualmente no Planalto Central, a 40 quilometros da nova Capital. Todos perderam seus pertences no incêndio e o irmão Aníbal, ficou sòmente de cuecas.

A Fraternidade Eclética Espiritualista Universal, foi fundada em 1946 e logo após a fundação, tomou o prédio, ora sinistrado, como sede. Ali os acompanhadores de Yokaanan, realizavam suas sessões. A fraternidade foi crescendo, já existindo Centro Médico, Gabinete Dentário, Farmácia, Biblioteca, Estação de Rádio e um Serviço Social, para atender as famílias dos irmãos.

O chefe espiritual, na sede regional, substituto de Yokaana é Antonio Macêdo Reis (irmão Nemésio), que até às primeiras horas da manhã de hoje, não tinha conhecimento do fogo que destruiu a sede da fraternidade.

TAMBEM UM SINDICATO

Os bombeiros que ali estiveram presentes viram, além do Quartel Central, de Vila Isabel, do Cais do Pôrto e de São Cristóvão mas não conseguiram dominar, a tempo, as chamas enfurecidas. Além da fraternidade, funcionava também no prédio o Sindicato do pessoal aposentado da Estrada de Ferro Central do Brasil e um depósito de tabuletas de propaganda e cédulas do vereador Levy Neves. Do lado esquerdo do prédio existe a filial da Serraria Aparecida, de Cesar Marques Pinto, no numero 1727 e nos fundos dormiam o gerente Cesar Antônio de Carvalho, sua espôsa Alice dos Santos e um filho do casal, de 8 anos de idade. Os bombeiros conseguiram impedir que o fogo atingisse a Serraria. Do outro lado do prédio destruido fica o Hotel Brasil, cujos hóspedes acordaram sobressaltados.

YOKAANAN SÁBADO NO RIO

Anualmente a Fraternidade Eclética Espiritualista Universal, no dia 20 de janeiro, encerra seus trabalhos do ano anterior. Para a festa de encerramento, deverá chegar ao Rio no próximo sábado o "Mestre Yokaanan". O fogo foi rápido, pois se tratava de um prédio velho e, às 5 horas e 40 minutos, já estavam pràticamente debeladas as chamas. As autoridades do 13.º Distrito Policial tomaram conhecimento do fato e mandaram abrir inquérito.

10 MILHÕES DE PREJUÍZOS

Todo equipamento médico, tres aparelhos de raio X, o consultório e o laboratório dentário e uma estação de rádio amador, além de outros apetrechos, foram consumidos pelas chamas, ocasionando vultoso prejuízo, avaliado em 10 milhões de cruzeiros. Nada foi possivel salvar, ficando sòmente as paredes de pé.

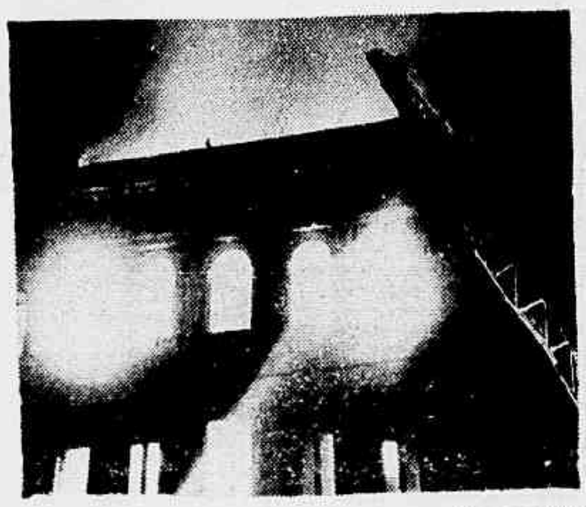

O incêndio lavrou pela madrugada e em pouco tempo destruiu totalmente a Fraternidade Eclética Universal.

RÁDIO TUPI – 1280 Quilociclos

CONTINUARA' GRADIM APOIADO E PRESTIGIADO COMO SEMPRE

Reafirma Jayme Alves a confiança que o Vasco deposita em seu técnico – Ainda não é a hora de parar, diz, por sua vez, Gradin

Como era de esperar, voltaram a correr os rumores de que o Vasco, face ao novo insucesso, iria remodelar sua direção técnica. Segundo êsses comentários, o técnico Gradin, cujo contrato terminou a 31, seria afastado e substituído por Pelegrini.

O vice-presidente Jayme Alves, no entanto, desmente categòricamente tais versões, reafirmando:

— Não há nada de verdadeiro nesse sentido. Gradin continua merecendo tôda a nossa confiança. Em absoluto cogitamos de substituí-lo. Êle continua apoiado e prestigiado como sempre.

AINDA NÃO E' A HORA DE PARAR

Por sua vez, também o próprio Gradin desmente que houvesse colocado seu pôsto à disposição do Vasco.

— Naturalmente, declarou o técnico, o Vasco teria tôda liberdade para agir como bem entendêsse e fiz sentir isto ao vice-presidente Jayme Alves. Acho, porém, não ser esta a hora de parar. Agora é ir até o fim.

Depois de ligeira pausa, acrescentou Gradin:

— E quero, ainda uma vez, tornar público a minha inteira satisfação pelo comportamento do meu quadro. Lutou sempre denodadamente, empenhou-se ao máximo, suou a camisa e se mais, não conseguiu nenhuma culpa tem. Faltou-lhe sorte em algumas vêzes e, no resto, cumpre se reconhecer, o Botafogo agiu com extraordinário acêrto.

E terminando:

— Mas nem tudo está perdido. Apenas teremos de recomeçar e, assim, ainda está em nossas fôrças alcançar o que tanto almejamos e temos o direito de esperar.

Reinicia o Botafogo Seu Treinamento

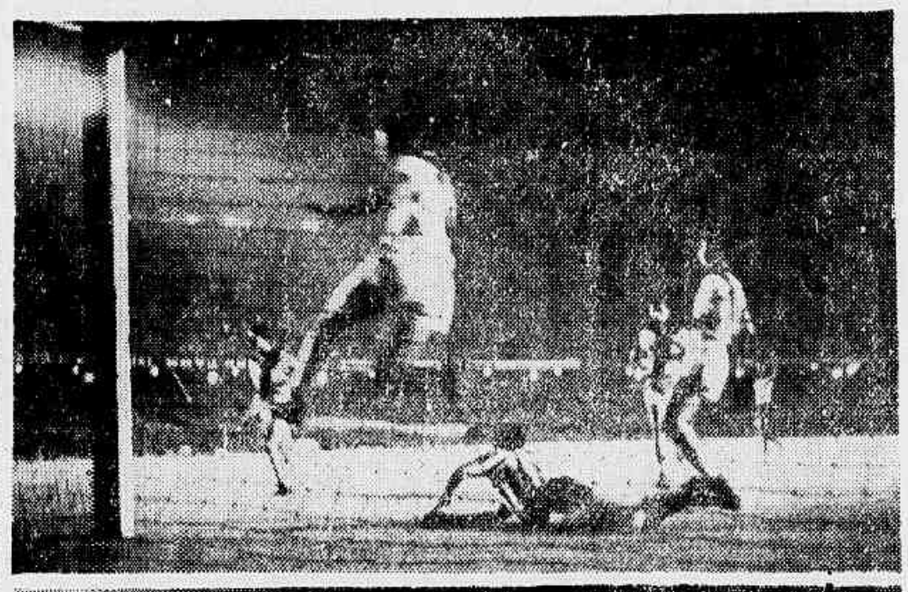

GARRINCHA CHEGOU TARDE — Um minuto após a sensacional jogada do gol alvi-negro, Garrincha teve uma chance de ouro para liquidar definitivamente o Vasco. Foi um tiro de [illegible] que Miguel defendeu com o pé, sem afastar a bola da frente de sua meta. Mané Garrincha viu a bola sobrando, pedindo um pé e partiu como um raio para marcar o gol. Mas chegou tarde — um segundo tarde. Na sequência de Domingos Pereira pode-se ver o mergulho de Garrincha na tentativa de alcançar a bola e a rebatida de Coronel, que mandou a pelota para corner. No fator rubro-negro, a barba do Vasco ia crescendo...

"O importante é não perder o ritmo" (João Saldanha) — Ronald e Nilton Santos aptos a voltar ao time — Neivaldo em tratamento — Concentração

Nilton Santos e Ronald já poderão voltar ao quadro do Botafogo. Os dois, recuperados da contusão, participarão do treinamento da semana e formarão no time para o novo super campeonato.

O programa de treinos do Botafogo será intenso. Saldanha acha que o importante é não perder o ritmo, manter a rotina. Hoje o treinamento começará com ginástica e individual. Amanhã novo exercício e na quinta-feira o conjunto.

CONCENTRAÇÃO APROVOU

A concentração na casa da estrada das Canoas aprovou inteiramente e continuará. O clube está mesmo disposto a comprar a casa para servir aos jogadores como concentração definitiva. O local é tranquilo, clima excelente e os craques estão satisfeitos com as instalações.

NEIVALDO EM TRATAMENTO

De um modo geral o estado físico dos alvi-negros é bom. O único que preocupa é Neivaldo. O ponteiro deixou o campo com o tornozelo atingido e ainda não está conseguindo caminhar normalmente. De qualquer maneira, o doutor Hilton Gosling confia em poder lançar o ponteiro no primeiro jôgo do super-super.

Os craques alvi-negros receberam ontem o prêmio de trinta mil cruzeiros pela vitória sôbre o Vasco.

Emissário do São Paulo F. C. quer saber preço de Valdo

Continua o impasse entre Valdo x Fluminense — Sócios dispostos a se cotizarem afim de conseguir os 200 mil cruzeiros — O tricolor bandeirante, á procura de um centroavante

Continua sem solução o "caso" Valdo x Fluminense, no que se refere a renovação de contrato.

Já divulgamos em várias oportunidades, que o artilheiro de 53, cujo compromisso que o prendia ao tricolor, terminou no dia 31, ainda não chegou a um acôrdo para a revalidação de um novo.

O PASSE SERIA COLOCADO A' VENDA

Sabemos que os desmentidos virão, mas, segundo conseguimos apurar, se Valdo relutar na aceitação dos 27 mil cruzeiros, compreendendo luvas e ordenados, o seu passe será colocado à venda.

Por outro lado, falam que associados de prestígios, se cotizarão, para atingir a soma dos 200 mil cruzeiros desejados pelo jogador.

O S. PAULO INTERESSADO

Entretanto, notícias procedentes da capital paulista dão conta do interêsse do São Paulo F. Clube, na aquisição de Valdo.

Um emissário bandeirante virá a esta capital discutir com os dirigentes do clube de Alvaro Chaves, o preço do atestado liberatório do jogador "colored", que é tido como o ideal para formar no lado de Maurinho, Canhoteiro e outros, pela sua agressividade.

Resta saber se o Fluminense está disposto a se desfazer de Valdo que, apesar do que dizem, é o mais eficiente da sua linha ofensiva.

Exclusão de Gualter do quadro de juizes da F. M. F.

Vizinhos do sr. Gualter Gama de Castro, residentes em S. Cristovão, telefonaram à nossa redação para informar que o juiz do clássico Vasco x Botafogo, na noite de domingo, quando via na televisão o filme do encontro, teve uma crise nervosa, tendo sido solicitado socorros médicos.

Segundo ainda o telefonema que recebemos, o juiz Gualter Gama de Castro, que está receoso de sair à rua, tantas são as ameaças que recebeu, está com os nervos abalados, sendo que a visão do lance que êle considerou irregular, para anular o gol do Vasco, deixou-o ainda mais perturbado.

Ainda a respeito de Gualter, podemos informar que o Vasco, que conta com o apoio do Fluminense e do América — também prejudicados por êle — votará pela exclusão do desastrado juiz do quadro de árbitros da Federação Metropolitana.

ORGÃO DOS DIARIOS ASSOCIADOS
Diario da Noite
ESPORTES

CAMPOS SALES 37 Apartamento 307

Ultima Yustrich, por intermédio do presidente Braune, a compra de sua residência

Com insistência foi noticiado, nos últimos dias do ano, que o treinador Yustrich estaria de malas prontas para mudar de clube. Não ficaria no América, êste ano, sendo o Vasco apontado como o seu destino mais provável.

Por diversas vêzes o presidente do América desmentiu aquelas notícias, que foram finalmente contestadas pelo próprio técnico. Disse sentir-se bem no clube rubro, afirmando que não pretendia mudar de rumo.

Falando ao DIARIO DA NOITE, a propósito de informação divulgada por um vespertino, segundo a qual Yustrich estivera para sair, por ter sido atrasado o seu salário, o presidente Wolney Braune desmentiu categoricamente tal versão. E acrescentou que nunca havia atrasado um dia o pagamento do seu treinador. Finalmente, revelou que Yustrich, seu amigo, havia até deixado 60 mil cruzeiros em suas mãos, para ultimar a compra de um apartamento nas imediações do campo do América.

Podemos hoje informar o local exato do apartamento com o qual negocia Yustrich, tendo por procurador o presidente Wolney Braune: é à Rua Campos Sales, n. 37, apartamento 307.

— Esse detalhe — observa Wolney Braune — talvez baste para acabar com as ondas que maldosamente envolvem as relações entre Yustrich e o América. Que são as mais normais e cordiais que se poderia conceber.

DECIDAM OS LEITORES SE A FALTA FOI DE TOMÉ OU DE ROBERTO

O GOL ANULADO — O Vasco da Gama, pelos seus dirigentes e torcedores, não se conformam com a decisão do juiz Gualter Gama de Castro, anulando o gol que poderia ser o do empate, e, nesse caso, o do supercampeonato. Inclusive porque o juiz apontou o centro do campo, convictamente, sòmente se decidindo pela anulação depois que viu o bandeirinha com o bastão erguido. A fotosequência — cedida gentilmente pelo Departamento de Cinema da TV-Tupi, dirigido por Mauricio pelo Dantas — focaliza bem o lance, dando a impressão de que a falta foi de Tomé e não de Roberto, inclusive porque o centro-avante cruzmaltino, anulando com com o zagueiro botafoguense, foi derrubado, sobrando a bola para Pinga.

BOTAFOGO E VASCO DA GAMA JOGARÃO SÁBADO OUTRA VEZ

A reunião de ontem, na FMF despertou grande expectativa. O Flamengo desta vez ficou como "bye"

10, 14 E 17 AS NOVAS DATAS PARA O SUPER

Como era esperado, o movimento ontem, nos corredores da FMF foi dos maiores, pois despertou atenções de toda a cidade, a reunião dos clubes interessados no "super-supercampeonato", face ao resultado da partida de sábado. O sorteio da tabela, era aguardado com grande expectativa, pois as três agremiações esperavam apenas o resultado da sorte, para traçar o programa de treinamento das suas equipes.

MOVIMENTO

Às ultimas horas da tarde, chegaram a entidade carioca os senhores Paulo Azeredo, Renato Estellita, Otavio Pinto Guimarães e Valed Perry, pelo Botafogo. O Flamengo, se fez representar pelo presidente Hilton Santos e srs. Alvaro Sá e Alceu de Castro enquanto pelo Vasco da Gama, surgia apenas o sr. Medrado Dias.

Nesta altura dos acontecimentos, o movimento era dos maiores, pois Botafogo e Flamengo, estavam na firme disposição de decidir logo o título, enquanto o Vasco preferia manter o mesmo critério de jogos apenas aos sábados.

DATAS PRIMEIRO

Iniciada a reunião, com o sr Antonio do Passo na presidencia, passou-se a cuidar da questão das datas, pois como se sabe, os três clubes têm compromissos a cumprir no exterior e a questão tempo é da maior importancia. O assunto mereceu alguns debates e, finalmente, ficava assentado que os jogos seriam nos dias 10 (sabado), 14 (quarta-feira) e 17 (sabado).

FLAMENGO "BYE"

Como das vezes anteriores, o primeiro clube a ser sorteado, foi o numero três, o "bye", sendo o Flamengo o escolhido pela sorte. O Vasco recebeu o numero 1 e o Botafogo 2.

A TABELA

Conhecidos os numeros a tabela estava automaticamente pronta dentro do mesmo criterio de se manter vivo o interesse do publico, proporcionando uma final realmente decisiva.

Eis a tabela:

Sabado — Botafogo x Vasco da Gama;

Quarta-feira (dia 14) — Flamengo x Perdedor do 1.º;

Sabado (dia 17) — Botafogo x Ganhador do 1.º.

MESMO HORARIO

Os horarios tambem não foram alterados, mantendo-se o inicio dos prelios principais para as 21,30 horas.

JUIZ, AS SEXTA-FEIRAS

Quanto ao problema de arbitragem, não houve absolutamente possibilidade de alterações, o que seria dificil agora. Decidiram os clubes, que os árbitros continuarão sendo escolhidos as sexta-feiras, no mesmo horario, obedecendo a forma usual, isto é, sorteio quando não houver possibilidade de comum acôrdo.

PROGRAMAS

O Flamengo que descansará mais esta semana, já ontem reiniciava seus treinamentos com um coletivo bastante movimentado realizado na Gávea. O Botafogo decidiu que seus jogadores ainda desta vez, vão se concentrar na residencia do engenheiro Jael de Oliveira Lima, na Estrada das Canôas. O Vasco igualmente concentrará seus jogadores a partir de quinta-feira, ainda no Hotel Promenade, em Corrêas.

OS BOTAFOGUENSES SE TORNARAM CREDORES DE UMA DÍVIDA DE GRATIDÃO QUE JAMAIS ESQUECEREI

Declara-se Gradim tocado com a manifestação recebida no vestiário alvinegro

Dois principais motivos levaram Gradim ao vestiário botafoguense imediatamente após o triunfo alvi-negro: primeiro cumprimentar, como bom e perfeito desportista que é, os seus vencedores: e, depois, procurar Didi para, pessoalmente, desmentir, como já o havia feito pela imprensa, a entrevista que lhe fôra atribuida e na qual desmerecia do valor do craque alvi-negro.

Depois de abraçar a Didi e receber deste a afirmativa de não guardar nenhum ressentimento, porque não dera credito ao que fôra dito, Gradim pediu a Didi que lhe apresentasse a João Saldanha.

— Não se preocupe disse o técnico botafoguense ao abraçar Gradim, tranquilizando-o pelo que lhe fôra imputado. Quem lhe conhece sabe que você não diria semelhante coisa.

Ao se despedir e pelo seu gesto, Gradim recebeu calorosa salva de palmas, fato absolutamente inédito.

— Pois na verdade, disse-nos, depois, Gradim uma coisa que me sensibilizou profundamente. Os botafoguenses, com aquela homenagem, tão expontanea quão delicada, criaram uma divida de gratidão que jamais esquecerei. Muito grato foi, igualmente, para mim o conhecimento que travei com João Saldanha. Só o conhecia de longe e de referências. Verifiquei serem estas inteiramente justas e êle me cativou com a sua simplicidade.

EMBARCAM HOJE OS CESTOBOLISTAS — A seleção brasileira de basquetebol que participará do "III Campeonato Mundial" a realizar-se no Chile, viajara esta manhã, a bordo de avião da "Pan American", rumo a Santiago. A equipe da CBD, que detém a hegemonia sul-americana, leva o rubro-negro Kanela, como técnico e a delegação será chefiada pelo sr. Moriah Silva. — ULTIMO TREINO — Ontem, a tarde, Kanela reuniu seus pupilos na quadra coberta da Gavea, para um derradeiro treino de conjunto que acabou revelando a estupenda forma dos cestobolistas. As manobras, bem concatenadas deixaram excelente impressão principalmente pelo bom aproveitamento dos tiros de meia distancia.

Vão trocar visitas campeões juvenis do Rio e de S. Paulo

Jogará o Flamengo, tricampeão carioca, em São Paulo, contra a Portuguesa de Desportos, bicampeã bandeirante, a 11, e, a 18, os lusos retribuirão a visita

Os campeões juvenis do Rio e de São Paulo vão trocar visitas. O Flamengo, tricampeão carioca, irá a São Paulo no próximo dia 11, a fim de enfrentar a Portuguêsa de Desportos, bicampeã paulista.

Retribuindo a visita, o quadro luso virá ao Rio no dia 18, para lutar com o rubronegro, realizando-se a partida na Gávea.

VENDA DE INGRESSOS ANTECIPADA

Para êsse encontro revanche e a fim de facilitar aos torcedores, o Flamengo fará venda antecipada dos ingressos que, ao preço de 20 cruzeiros, poderão ser encontrados na loja Superball, na Galeria dos Empregados no Comercio e na Sapataria Tijuca, na Praça Saenz Peña.

E, por nosso intermédio, o diretor de futebol amador do Flamengo, Alceu de Castro, apela para os torcedores e associados do rubronegro no sentido de prestigiar essa iniciativa, adquirindo, todos, o seu ingresso.

CHURRASCO EM ITAIPU

Para comemorar a extensão de uma nova linha de ônibus até a praia de Itaipu, no Estado do Rio, a Associação prô-Melhoramentos do Bairro "Jardim Fazendinha Itaipu", com a colaboração do sr. Plinio Gomes Matos Filho, ofereceu um churrasco, ontem, na antiga sede da Fazenda, homenageando seus sócios e jornalistas especializados em Turismo e Excursionismo.

A festa foi organizada pela Diretoria do Clube "Jafazita", tendo à frente os srs. José Sadi Norbert, Luis Peixoto Gomes Filho, Hirson Bezerra Fernandes, Céres Laresi de Tello, Carlos Oliveira Carriço, Raimundo Gonzaga da Silva, Alfredo Karli Gregorius e Jorge Speciale. A "Bandinha do Rio Douro", sob a direção do mestre Wagner Ramos Baeta executou diversos numeros de seu repertório.

Dr. Paulo São Thiago, feliz: «minha profecia se realizou»

— Quando o Flamengo perdeu para o Vasco previ um novo super.

— "A sorte decidirá a posse do título".

— "Dida não faltará a êste super-super".

Face aos seus compromissos no novo "supercampeonato", o Flamengo, cancelou como se sabe, o seu compromisso para participar de um torneio internacional, em Assunção. Agora, os rubro-negros estão com suas atenções inteiramente voltadas para os jogos que poderão decidir o titulo. Na Gávea, reina clima de muito entusiasmo e a palavra de ordem, é de mobilização de forças, pois agora o Flamengo voltou a ter chances de conquistar o honroso titulo.

TREINARAM ONTEM

Ontem, os jogadores do Flamengo se apresentaram, à tarde, na Gávea, pois Fleitas Solich havia programado treino de conjunto para todos os jogadores. O coletivo, mostrou desenrolar nos mais movimentados, anotando-se o grande empenho dos titulares, em esquematizar um sistema de jôgo de eficiência. Os titulares levaram a melhor por 4 x 1, gols marcados por Henrique (2), Dida e Babá para os ganhadores, enquanto Noival anotava o ponto dos aspirantes.

Titulares: Fernando — Joubert — Pavão e Jordan — Jarão e Dequinha — Luiz Carlos — Moacir — Henrique — Dida e Babá.

DIDA SENTIU

O detalhe importante foi a presença de Dida, que treinou apenas um tempo, saindo depois pois sentia a região atingida. Outra surpresa tambem foi proporcionada, pela determinação de Solich para que Jordan deixasse o campo, pois segundo o treinador o lateral esquerdo, mostrava perda de pêso e daí, a medida.

O arqueiro Fernando foi submetido a treinamento especial. Mostrou muito boa disposição.

Dida Sentiu o Joelho e Jordan Perdeu Pêso

Quando o Flamengo sofreu aquela derrota por 2 x 0, na primeira rodada do supercampeonato, o dr. Paulo São Thiago, nos dizia, em pleno vestiário:

— Vai haver um novo super, Botafogo, Vasco e Flamengo se igualarão novamente".

A principio, chegamos a não acreditar na história, entretanto, os fatos se sucederam e a profecia do médico do Flamengo, se converteu em realidade ficando os três clubes, em igualdade outra vez.

E ontem quando chegavamos à redação, recebiamos um telefonema do dr. Paulo, lembrando-nos da sua previsão.

"A SORTE DECIDIRA O TITULO"

Antes mesmo que a reportagem lhe fizesse qualquer pergunta foi dizendo:

— "Tinha certeza de que isto aconteceria. A igualdade de fôrças, não dá, consequentemente, superioridade a ninguém.

— E quem será o campeão?

— E' dificil de se dizer. A sorte decidirá com quem ficará o titulo.

"DIDA NAO FALTARA' A ESTE SUPER-SUPER"

Deixamos de lado os palpites e entramos no terreno que mais interessa aos torcedores. Saber as novidades que se relacionam com o Flamengo.

— E Dida, ontem?

— Está bem melhor. Os dias que tivemos de folga, permitiu que o seu tratamento fôsse intensificado. A contusão cedeu bastante e até sábado, êle estará em condições de jogar.

— E o programa de treinamento?

— Hoje, haverá um individual, amanhã, outro e o apronto na quinta-feira.

— E a sauna?

— Continuamos utilisando a sauna, cujos resultados têm sido dos mais úteis.

— Nenhum outro problema?

— Felizmente, não. Agora é encarar a realidade e tentarmos a conquista do ambicionado titulo de 58, o mais valorizado de todos.

DR. JAIRO CORTES DE ARAUJO
MEDICO — RAIOS X
Exames radiológicos completos — Estômago e intestinos por processos especializados — Tomografia
HISTEROSALPINGOGRAFIA
México, 41 — 2.º andar — Apto. 202 (esquina Santa Luzia)
TELEFONE: 52-4447

ATENDA SOMENTE AOS NOSSOS AGENTES CREDENCIADOS

Informamos ao comércio, à industria e ao publico em geral que somente estão autorizadas a arrecadar donativos em nosso nome as pessoas portadoras da Carteira da Organização São Vicente e da Credencial da Policia. Em caso de qualquer duvida ou irregularidade, pedimos a fineza de telefonarem para 52-1129

ORGANIZAÇAO NACIONAL SAO VICENTE DE COMBATE AO CANCER
Avenida Nilo Peçanha, 12 — Grupo 415

BANCO PROLAR
Juros de 3 a 7 %
Aberto ininterruptamente até às 17 horas
RUA SETE, 99

CONSTITUIDA A SELEÇÃO ÁRABE PARA O MUNDIAL DE CESTOBOL

CAIRO, 5 (FP) — Acaba de ser constituida a equipe de basquetebol da Republica Arabe Unida que tomará parte no Campeonato Mundial de Bola ao Cesto a ser disputado no Chile, no fim de junho vindouro.

A seleção é composta de 14 jogadores, 12 egípcios e 2 sirios. São eles: Sami Chibaya, de 25 anos, capitão do Exército egipcio "scratchman" desde 1954; Fuad el Hadibi, 26 anos, professor da Academia Militar, integra a seleção desde 1954, Raymond "Roro" Sabungny, 27 anos, "scratchman" desde 1951; Helmy Ibrahim, 23 anos, estreante na seleção; Elie Araban, 27 anos; Nabil Abdu Iskander, 24 anos, "schatchman" desde 1955; Abel Sebry, 23 anos, estreante; Hanafy Abu Taler, 21 anos, estudante, estrante; Safwat Mon Abder, 23 anos, estudante, "scratchman" desde 1955; Mohames Hemeida 24 anos, estudante estreante; Bahaa el Dine Fattan, 22 anos, funcionario publico. Todos esses jogadores são egipcios. Os dois sirios são: Ahmed Sadek 26 anos, "scratchmen" desde 1957, e Zoseph Zakar, 20 anos, integra a seleção desde 1957.

O treinador da equipe é o hungaro Szabo Janos, antigo assistente da equipe nacional de bola ao cesto da Hungria.

Paulistinha é um...

(CONCLUSAO DA 1.ª PAGINA)

tra coisa. O principal era tirar a bola do nosso campo.

— Qual o melhor jogador da partida?

— Garrincha. E' o melhor sempre. O melhor do mundo.

— Você é paulista mesmo ou é só apelido?

— Sou. De Sorocaba.

— Quem trouxe você para o Botafogo?

— O Otávio, que era médio dos aspirantes. Eu jogava no São Bento de minha cidade. Otávio fez o convite e êle mesmo pagou a passagem.

— Qual foi a maior emoção no futebol?

— A vitória de sábado.

— E o bicho de trinta mil?

— Também. Completou a alegria do triunfo.

— Você se inspirou em algum jogador. Gostaria de jogar como quem?

— Sou fã de Nilton Santos. Se puder fazer tudo que êle faz no futebol vou acreditar que sou craque.

— Espera ser campeão duas vêzes numa temporada?

— Claro que queria repetir entre os cobras o titulo de aspirante. E não nego que estou cheio de esperanças. Era um começo de ano como nunca tive.

— Está satisfeito no Botafogo?

— E' o meu clube. Gente amiga, sinto-me como se estivesse na minha casa.

— Que é que você vai fazer com os gordos bichos do super?

— Metade vai pra casa. Para minha mãe. O resto boto no banco.

— Você já pensou que pode ficar famoso e milionário com o futebol?

— Não. No momento só penso em ser super-bicampeão. E' o que me basta por enquanto.

RÁDIO TUPI 1.280 KC.

DN — Em Poucas Linhas

GRADIM CONTINUARA'

Apesar do Vasco ter perdido sua terceira chance de conquistar o titulo da temporada de 1958, reina em São Januario, absoluta tranquilidade. Em palestra com o "DN", informou o sr. Fabio Soares Alves que o treinador Gradim continuará no cargo mesmo sem contrato. Sua situação será resolvida logo após o encerramento do "supercampeonato"

TREINARAM OS CRUZMALTINOS

Os jogadores do Vasco da Gama estiveram ontem, pela manhã, em São Januario para mais uma sessão de ginástica puxada, seguida de revisão médica. Varias ausências foram anunciadas, todas motivadas por questões fisicas. Roberto está comunicado no tornozelo, Miguel no joelho e Paulinho mostra perda de pêso.

Gradim ate agora não definiu a sua equipe para a próxima partida do novo "super", mas há possibilidade de Dejem voltar ao comando do ataque, passando Roberto para a meia esquerda, em vez de Waldemar.

AGORA EM TEREZINA

O Madureira encerrou invicto os seus compromissos em São Luiz, tendo derrotado domingo, o Sampaio Correia por 1 x 0, gol marcado por Belo.

Os tricolores suburbanos jogarão hoje em Terezina, contra o River e depois farão dois jogos em Fortaleza.

FLUMINENSE

Os tricolores voltaram ontem pela manhã a atividade, treinando individualmente, em Alvaro Chaves. Até agora o Fluminense não esquematizou em definitivo o seu programa de atividades entre o Rio-São Paulo.

BONSUCESSO

Os rubro-anils farão ensaio individual amanhã, pela manhã em Teixeira de Castro. Até agora não chegou a esperada confirmação de Curitiba, para a temporada que a equipe deverá fazer no Sul do país.

PORTUGUESA

A lusa carioca recebeu novo despacho telegrafico de São Paulo, informando que até esta tarde confirmara o cancelamento da temporada de 10 jogos no Rio Grande do Sul.

O plantel da Portuguêsa continua de férias, estando a sua apresentação confirmada para o dia 13, pela manhã, no campo da Mavilis.

CND E O AMERICA

Ao que estamos informados, o CND vai interpelar o America sôbre irregularidades anotadas na sua delegação que seguiu para o exterior. O clube enviou ao orgão maximo, a relação de integrantes da embaixada constando o nome de um jornalista que não viajou. Como o Decreto-Lei 3.199 é claro sôbre esta questão, o CND vai interpelar a direção rubra.

AMERICA, EM MONTEVIDEU

O América vai participar de um Torneio Quadrangular em Montevideu, que contará ainda com o Peñarol, Nacional e Sud Juniors. Amanhã os rubros enfrentarão, no Estadio Centenario, o Peñarol.

BANGU INVICTO

O Bangu continua invicto na temporada que está cumprindo pelas Américas. Os alvi-rubros encerrarão seus compromissos no quadrangular de San José da Costa Rica, jogando quarta-feira contra o Dueta, de Praga.

SÃO CRISTOVÃO

O São Cristovão continua na expectativa do empresário Braulio Monteiro confirmar a temporada de 20 jogos, no mínimo, no Paraná e Santa Catarina. Braulio Monteiro já viajou com destino a Curitiba.

MAIS CASOS

O Canto do Rio comunicou a FMF ter rescindido o contrato do jogador Iberê, tendo por outro lado, descontado a quantia de Cr$ 10.374,00 referentes a salários atrasados do jogador Ricardo.

Como informamos, a situação do Canto do Rio é precaria pois ainda ontem, Elmo e Mauro representaram contra o clube, junto a FMF, alegando que há três meses não recebem salários.

BOTAFOGO

As atividades ontem em General Severiano, se restringiram apenas a manobras individuais de alguns profissionais. A grande novidade foi a presença de Zagalo que treinou em tempo normal, com bom rendimento, principalmente nas cortadas. Nilton Santos esteve no Departamento Médico para aplicações de luz ultravioleta no joelho atingido, e Ronald gessou o tornozelo esquerdo.

EMBARCARAM

As estrêlas cariocas que vão participar do Campeonato Brasileiro de Basquetebol, embarcaram ontem, à noite, pela Cruzeiro do Sul para Natal.

VIAJARAO

Em aparelho da Pan American, a delegação brasileira para o "III Campeonato Mundial de Basquetebol Masculino", viajará hoje com destino a Santiago do Chile.

CONCENTRAÇAO

O Botafogo vai concentrar seu plantel para a primeira partida do "supersuper", nas Canoas a partir de quinta-feira. Também os vascainos subirão quinta-feira, para o Hotel Promenade, em Corrêas.

SANTOS E A PORTUGUESA

Como se sabe o Santos está vivamente interessado no contrato dos jogadores, Lua e Tião Macalé, ambos da Portuguêsa carioca. Ontem, o campeão paulista telegrafou ao sr. Manoel D'Agata Gonçalves, informando que, só esperará até dia 8, pela resposta final. Os santistas ofereceram Cr$ 5.000.000,00 por Lua, Macalé e Russo ou Cr$ 4.000.000,00 por Lua e Tião Macalé. Se o assunto não for resolvido como se espera, os referidos jogadores poderão embarcar para o exterior, onde deverão se incorporar à delegação santista, onde ela estiver.

FLUMINENSE, EM BAURU

Lafaiete da Costa, antigo técnico do Canto do Rio e novo treinador do Noroeste, de Bauru, deseja levar o Fluminense, para um jogo amistoso naquela cidade do interior bandeirante.

CANCELOU

Face ao novo interesse trazido ao "supercampeonato", o Flamengo decidiu cancelar os jogos, que tinha programado para Assunção, tendo o presidente Hilton Santos, explicado a medida por telefone internacional, ao empresário Severo Maresca, que está em Buenos Aires. O rubro-negro vai participar apenas do Torneio Hexagonal, em Lima. A delegação viajará dia 19, atuando no Estadio Nacional, de Lima a 21, 24, 28 e 31 do corrente, jogando depois a 7, 11 e 14 de fevereiro, no Chile, e a 18 e 21, em Buenos Aires.

A RÁDIO MAYRINK VEIGA apresenta

HOJE:

20 horas — "Flash-light do Rio de Janeiro".
20,30 hs. — "Diversões Cibele" — Patrocinio das "Casas da Banha".
21 horas — "O mundo é dos vivos" — Patrocinio dos "Produtos Arno".
21,30 hs. — "Me dá o meu bonê" — Patrocinio de "Brankio".
22 horas — "Este norte é de morte" — Patrocinio da "Margarida Carioca Vegetal".
22,30 hs. — "Panorama Politico".
24 horas — "O mundo em sua casa"

Paulistinha é da «fornada» de Paulo Amaral

AINDA NÃO COMPLETOU 20 ANOS — CAMPEÃO DOS ASPIRANTES, PODE ACUMULAR COM O SUPERCAMPEONATO — FOI O TRANQUILO NO JOGO AGITADO — PAULISTA DE SOROCABA — GARRINCHA, O IMARCÁVEL — CRAQUE É NILTON SANTOS — O BOTAFOGO MERECE MUITO MAIS — A MAIOR EMOÇÃO

(Reportagem de SANDRO MOREYRA)

Quando os alto falantes do estádio anunciaram a formação do time do Botafogo, houve um OH! de decepção no setor em se apertavam as torcidas do Botafogo e do Flamengo. Faltavam dois nomes importantes. O campeão do mundo Nilton Santos e o dinâmico centro medio Ronald não jogariam. Nos seus postos estavam o veterano Beto e o novato Paulistinha. Naquele oh! de desanimo dos que queriam a derrota do Vasco unico resultado que permitiria a continuação da guerra pelo titulo.

— Sem Ronald e sem Santos, está para o Vasco — pensaram quase todos os torcedores.

Pessimismo infundado. Durou pouco. Com três minutos de batalha já Garrincha dava um "show" e um gol a Paulinho. Depois o Vasco cresceria, decidido e feroz na sua tentativa pelo empate. E, lá atrás, a defesa do Botafogo era um bloco solido e intransponivel. Um paredão onde as bolas vascainas batiam e voltavam. Sem a menor brecha para passar.

Paulistinha, em nossa redação, contando sua história

O TRANQUILO OSVALDO SAMPAIO JUNIOR

Durante noventa e seis minutos (parece que o juiz pensou que havia prorrogação) a defesa do Botafogo foi magnifica. Dentro de todos os estilos. Da classe ao salve-se como puder.

Havia o Tomé no estilo leão. O Cacá na sua tradicional sobriedade. O Neivaldo, anão virando gigante. O Beto com o entusiasmo de um aspirante. Pampolini achando tempo para exibir classe.

Um, no entanto, foi o mesmo do principio ao fim. Para a torcida do Vasco — e talvez com razão — o seu estilo foi o "chato". Era bola para frente, era bola para fora, mas ninguem passava. Não deu a menor chance. Seu nome: Osvaldo Sampaio. Seu apelido: Paulistinha. Sua idade: a de Pelé — dezoito anos.

Paulistinha é um dos muitos da "fornada" que Paulo Amaral revelou este ano. Campeão invicto de aspirantes, projetou-se como um dos melhores da equipe. Há muito, Saldanha estava de olho nele. Promoção certa.

— Sobe o ano que vem. Vai para o lugar de Servilio — avisava o técnico.

O ano, porem, mal começara e Saldanha se viu às voltas com dois serios problemas de defesa. Sem Nilton Santos e sem Ronald, tinha de lançar um suplente. Podia ser Servilio, que tem experiencia. Podia ser Jorge ou Edson já larimbados. Saldanha preferiu o garoto Paulistinha. Certo de que ele era craque bastante para não se deixar levar pelos nervos. Escalou o menino, perfeitamente consciente.

REVELAÇÃO CERTA

Paulistinha entrou, em verdade, numa fogueira tremenda. Entrou num jogo de quatro milhões, com mais de cem mil pessoas no estádio, jogo que não pertencia somente a seu time. E foi figura. Se não teve jogadas brilhantes foi porque o ambiente em campo não era para isso. Ali ninguem podia facilitar. Paulistinha foi, sem duvida, o mais sereno da defesa alvi-negra. Botou muita bola para fora — dizem. E daí? Ruim era se botasse para dentro. O fato é que não criou o menor problema para o seu quadro. Quem tentou passar por ali, desistiu. E tudo isto sem apelar para as botinadas.

O garoto vai ser a revelação deste ano. Começou bem e vai terminar melhor.

OS COMPANHEIROS AJUDARAM

Ontem, Paulistinha apareceu na redação. José Araujo, ainda maguado pela terceira champanha perdida, ficou espantado. Não queria crer que aquele era o zagueiro que barrara o ataque vascaino.

— Quantos anos você tem?

— Dezoito.

E começaram as perguntas.

— Quando você entrou em campo estava calmo?

— Entrei sem preocupações. Estava até animado. Meus companheiros me animaram bastante. Principalmente os do time de aspirantes. Rossi foi um deles. Depois, eu acreditava na vitória.

— Você não chegou a temer o empate?

— Não. A nossa defesa estava muito firme. Pensei foi em outro gol.

— Por que você chutou tanto para fora?

— O jôgo não estava para ou-

(CONTINUA NA 2.ª PAGINA)

UMAS E OUTRAS DO ESPORTE

ARTHUR DE CARVALHO

APLAUSOS PARA O GESTO DE ARISTOCILIO ROCHA!...

NÃO poderia faltar em "UMAS E OUTRAS" o registro de outro daqueles acontecimentos expressivos do seu calendário. Circulou de aniversariante, ontem, o senhor Haldo Attademo Torres, ex-vice-presidente Social do Flamengo. Sua atuação, durante alguns anos, nesse posto foi assinalada por uma série de realizações artisticas, recreativas e sociais, realçada pela finura de trato com que eram orientadas e conduzidas.

* * *

O CALENDARIO de "UMAS E OUTRAS" tem ainda o prazer de assinalar, ainda em tempo, o transcurso do "happy birthday" da senhora Josith Mazzotti da Silva, que com o seu espôso senhor Fagundes da Silva formam um dos pares elegantes do nosso mundo social. — A senhora Alice Moura, com aquela simpatia caracteristica, tambem, contou tempo na data de ontem. — Outra nota simpática do dia de ontem, foi a efeméride da morenissima de olhos negros, senhorita Léda Lúcia Marques Coty, que, geralmente, é assinalada enfeitando as noites de convivio social do Flamengo. — A senhorita Sônia Regina Fernandes, cujos atributos de graça e beleza foram, recentemente, consagrados com a sua proclamação como Rainha da Primavera da América, faz da data de hoje, quando comemoramos as suas 16 primaveras, uma legitima festa para os circulos sociais do grêmio de Campos Sales.

* * *

"UMAS E OUTRAS" registra, com prazer, a amavel visita que o conhecido "foot-baller" do XV de Novembro de Jaú, senhor Geraldo (Japones) Martins da Silva, acompanhado de sua espôsa, senhora Ondina Caballari Martins e do pequerrucho Geraldo Martins Júnior, fez a nossa redação. O ex-defensor do Flamengo depois de repousantes férias em nossa capital, retornou, ontem, àquela cidade do interior paulista.

* * *

"UMAS E OUTRAS" continua agradecendo e retribuindo os votos contidos nas gentis mensagens de Boas Festas e Feliz Ano Novo enviadas pelo senhor Lourenço Pereira da Cunha e Familia, srta. Marly Moraes Sarmento, sr. e sra. Affonso Perazzo, sr. Abilio D'Almeida e Familia, sr. e sra. Domingos Araújo e srta. Evora Salles da Silva.

* * *

SENSIBILIZADA com os afetos de seus netinhos e com as homenagens de admiração do numeroso circulo da familia, a senhora Nadir Monteiro de Souza, espôsa do operoso dirigente do Flamengo, senhor José Carlos Monteiro de Souza, comemorou, ontem, a sua data natalicia. As alegrias com que se revestiu o evento, juntamos os cumprimentos de "UMAS E OUTRAS".

* * *

O SENHOR José Araújo nos contou que o seu sono "tranquilo..." foi interrompido, precisamente, às 4 horas da madrugada de domingo com o tilintar estridente do telefone... O famoso cronista de "R...onda Diária", que acordou um tanto espantado para atender, ouviu tudo que foi dito do outro lado do fio, respondendo apenas alguns...: — "pois não...", "pois sim...", "pois não...", "pois sim...", etc.. Reproduzimos aqui o que foi dito: — "Escute..., é o Zé Araujo?... A moçada estão aqui na Central do Brasil!... Estamu bramiando... sabe?... Elas fitão mi pidiru para telefonar... (fez uma pausa...) para "ver..." a cara di você..."

* * *

A SENHORITAZINHA Claudia (Claudinha) Grangeiro Araújo, enfeite de 4 anos do lar do casal Elizabeth — José Araújo, com o triunfo botafoguense no último sábado, amanheceu o domingo dando vivas e mais vivas ao Botafogo, que é o grêmio da afeição de sua mamãe... Surpreendida, entretanto, com a aproximação de seu vascainissimo genitor e naturalmente não querendo desagradá-lo, a interessante "petit jeune fille" muito viva e inteligente como só ela, sem se encabular, encontrou a seguinte saida: — "Viva o Botafogo... da Gama!..."

A senhoritazinha Claudia (Claudinha) Grangeiro Araujo, que é vista na "picture" na inocência de seus encantadores 4 anos, encontrou uma saida inteligente para não contrariar o senhor José Araujo, seu feliz papai...

* * *

O SENHOR Carlos Brant, um dos maiores "pivots" do futebol brasileiro do passado e tido, já naquela época, como um dos senhores mais econômicos do mundo..., atualmente, segundo soubemos, faz de uma.... duas caixas de fósforos... Explicamos: — abre os palitinhos ao meio...

* * *

EMBORA não haja mais nada (a não ser uma cordialissima amizade...) entre o senhor Mario Braune e a senhorita Leila Rastelli Ramos, podemos assegurar que ainda existe gente ai... de coração partido... e de pensamento voltado para dois lindissimos olhos verdes... (Pelo menos, vimos uma bonita página escrita sôbre os mesmos...)

* * *

O SENHOR José Maria Caldeira, jovem e brilhante locutor desportivo da Rádio Nacional, noivo há bastante tempo da senhorita Irene Miglione, ornamento da sociedade de Barra Mansa, aconteceu no altar, nos últimos dias de dezembro, sem dizer nada para "UMAS E OUTRAS"... A benção religiosa e a recepção no Clube Municipal, foram duas notas elegantissimas para o "society" daquela próspera cidade fluminense.

* * *

O SENHOR Aristocilio Rocha, um dos bons apitadores da F.M.F., pelo seu gesto corajoso, prendendo dois malfeitores que assaltaram e provocaram o atropelamento de sua vitima, senhor Francisco Maria de Souza Peixoto, à noite, em plena avenida Beira Mar, está circulando como um dos senhores mais cumprimentados da cidade... Os dois perigosos assaltantes foram dominados e entregues às autoridades, graças aos conhecimentos de "jiu-jitsu" do senhor Aristocilio Rocha... (Vamos aprender "jiu-jitsu" pessoal?...)

* * *

O SENHOR João Castro Menezes escolheu um dos melhores animais de sua coudelaria (Stud Patricia) e está intensificando o treinamento para as próximas competições hipicas. A jaquêta do senhor João Castro Menezes, advogado e uma das elegâncias impecáveis do nosso "society", é rubronegra e deverá reproduzir os belos feitos na temporada de 1959.

* * *

O JOVEM senhor Sérgio Ronaldo Soares da Silva, do alto comércio do café do Espirito Santo, veio passar as festas de ano novo com a sua noiva, a sempre elegante, senhorita Lúcia Maria Nogueira Dias. Na passagem do ano, acertaram a data da benção nupcial: 23 de maio!...

* * *

COM destino a Canes, onde representará a Confederação Brasileira de Desportos no I Congresso de Atividades Submarinas, viajou, no último domingo, em avião da Panair do Brasil, o senhor Victorio Alba Serra de Berredo. Depois, além de Roma e Paris, o conhecido desportista percorrerá outras capitais do Velho Mundo...

A ejemeride da senhora Mariana Sampaio Moreira Leite, que hoje assinalamos como um dos nossos mais caros acontecimentos, constituirá uma legitima festa para a sociedade metropolitana, cujas alegrias encontrarão, naturalmente, especial relevo no Clube de Regatas do Flamengo, onde a ilustre Dama está situada como um dos simbolos da alma feminina rubro-negra. Em reconhecimento aos seus nobres predicados de espirito e de coração sempre acolhedor, a senhora Antonio Moreira Leite, tambem admiradissima pela sua elegância e pelas suas maneiras afáveis, será distinguida, no decorrer do dia de hoje, com as mais expressivas homenagens de admiração por parte de quantos têm a ventura de contar com a convivência e amizade do distinto casal.

3 POR DIA

FERNANDO BRUCE

Como é que a gente pode explicar o novo empate?

QUE é chato, é. Muito chato. E ainda mais dificil de explicar e compreender. Já o primeiro empate havia deixado muita gente de pulga atrás da orelha. Pensando coisas... Marmelada foi expressão que entrou de estalo na história da decisão do campeonato, embora a gente, que acompanha de perto a coisa, não pudesse aceitar a escabrosa idéia. Pois a roda gira, o super se completa, e a situação volta à estaca zero. Nós sabemos que os três times estão apavorados, jogando para defender-se, o que até certo ponto poderá justificar a série indefinida de vitórias e derrotas. Mas quem está de fora não entende essas coisas. Ou não procura entender. E o fato é que fica sendo, realmente, a coisa mais dificil dêste mundo explicar como é possivel um supercampeonato se seguir a um supercampeonato, para que seja tentada a decisão de um simples campeonato...

— • —

GOSTEI... da sensacional vitória conseguida pelo América, em sua primeira partida internacional do ano. Não foi jogar em São José do Pôrto Rico, mas em Buenos Aires. Não enfrentou um Torres Homem, mas um River Plate. E triunfou brilhantemente, impondo ao famoso esquadrão argentino um 2x0 que terá dito muito bem da qualidade do futebol brasileiro e, também, da situação atual do futebol argentino. É preciso que não se perca a expressiva vitória do América na agitação dos supercampeonatos cariocas. Merece o aplauso de todos nós, aplauso que fixamos neste registro de pleno reconhecimento.

— • —

NÃO GOSTEI... de ver os ponteiros Sabará e Pinga completamente diferentes daqueles dois extraordinários ponteiros que, no principio do campeonato, elevaram o time do Vasco à privilegiada situação na tabela, situação que, mal ou bem, até hoje vem resistindo. Cairam verticalmente de produção e, em sua queda, arrastaram o time vascaino, podendo perfeitamente ser essa a razão da impossibilidade em que ficou o Vasco de, em tantos golpes, decidir o titulo. Quem viu Pinga e Sabará no começo do campeonato, sente hoje o que deixaram de produzir.

— • —

SUPERCAMPEÕES DA IRREGULARIDADE

A verdade é que nenhum dos três times conseguiu, até hoje, merecer o titulo pelo qual vêm lutando com tanto empenho mas com tão pouca convicção. Sempre com vantagem sôbre os outros dois, o Vasco foi o que menos mérito revelou. Por sua vez, o Botafogo e o Flamengo tiveram oportunidades de ouro, não as conseguindo aproveitar. São times que se marcam pela irregularidade, não conseguindo fazer duas boas partidas consecutivas. Brilham hoje, para apagar-se amanhã. Assim tem sido, desde que começou a batalha da decisão. E, depois de tantos jogos e de tantas chances, a gente não pode afirmar, com plena segurança, qual dos três parece o melhor. Nesse ponto, os empates finais têm tido perfeita lógica. E já está se firmando a convicção de que o campeão, afinal, será o que tiver mais sorte. Não será, evidentemente, o melhor. Que a irregularidade os nivelou completamente.

A maioria já esperava pelo bisuper

Concentrações fora do Rio provocam derrotas

MELCHISEDECH AYRES DA CRUZ

Curiosamente, não constituiu surprêsa o resultado do último jôgo do super. A previsão paradoxalmente otimista com que se esperava a transferência da decisão final do titulo máximo, podia, fàcilmente, verificar-se no volume-record da renda do Maracanã. Duas terças partes da torcida foram assistir à pugna de sábado para ver o Botafogo triunfar, como aconteceu.

E êsse triunfo, como se sabe, foi fruto de pura chance, logo no início do primeiro tempo, fato que iria determinar a igualdade de condições das três equipes que estão disputando êste infindável campeonato.

Registre-se, como coincidência sem maiores pesquisas, o resultado idêntico obtido tanto pelo Botafogo como pelo Vasco, ao promover concentrações fora do Rio e dêle resultar a derrota. Parece que os ares frios, neste verão, diminuem, como dissemos, as cotas de calor exigidas para as pugnas decisivas ou, no mínimo, provocam desvios imperdoáveis na pontaria dos craques atacantes, como o gôl escancarado e o goleiro vencido, como ocorreu mais de uma vez em investidas vascainas, o que bastava para consignar o empate e, em consequência, o ambicionado titulo.

Estamos, desse modo, novamente, na estaca zero. Flamenguistas, botafoguenses e vascainos, precisam, mais uma vez, lançar mão de todos os seus recursos para definirem a sua exata posição no panorama do futebol, que, neste ano chamado de ouro para o esporte brasileiro, ofereceu, durante toda a temporada, as nuances mais imprevistas e os espetáculos mais desconcertantes, para uma análise segura sôbre a evolução do esporte-rei, em que pese a consagração máxima já atingida pelo Brasil, ao conquistar o torneio mundial.

Segundo temos ouvido, grande responsabilidade da situação a que foi arrastado êste campeonato, cabe aos técnicos. Nenhum dêles pôde demonstrar, de maneira convincente capacidade para armar um sistema técnico e tático em acôrdo com as múltiplas reações das equipes adversárias, limitando-se, via de regra, a repetir esquemas fáceis de destruir e absoluta ausência de espirito improvisador com o qual poderiam alcançar o objetivo ideal.

Concordamos, em parte, com tais alegações mas, igualmente, devemos apontar outro fator flagrantemente visivel nestas últimas disputas, que até mereceu observação do juiz Guiguê, quando estêve entre nós: a sequência quase ininterrupta de faltas praticadas pelos conjuntos, que chegam a desvirtuar a pureza e classe de um espetáculo, onde a presença de grandes craques exige o menos possivel a prática superada do primitivismo esportivo.

Uma coisa, no entanto, fica bem evidente, após esta última partida do super: não temos, a rigor, presentemente, nos quadros do futebol carioca, um conjunto realmente coeso, disciplinado, superior, enfim. A vitória de qualquer dêles tem dependido de mera chance, de acidentes imprevisíveis, de fatores bem distantes de uma objetividade ascencional da qual poderiamos, sem vacilação, estabelecer prognósticos seguros.

Que o bi-super, à vista, seja, de fato, decisivo. E' chato mesmo, como dizem os árabes, esperar por uma coisa que nunca vem...

— Ai, meu rico Basquinho, tu biraste mulher de malandro, istupoire.

Shoots & Chutes

JOSEPH COMPEAGA

E como um Coronel vira Praça de Pré

QUEIXAS AMARGAS

Noticiam os jornais que a linchada lusitana tem queixas amargas do juiz Gualter Gama de Castro. E que o árbitro, afinal de contas, só prorrogou a partida por seis minutos... insuficientes para o gol de empate, uái...

BAMBOLÊ

E, durante o festival de Mané Garrincha, Coronel voltou à sua condição de praça de pré. Na impossibilidade de conter o "tortinha", agarrou-se a êle, fazendo autêntica propaganda do livro "Agarre seu homem". Mas, ao apagar das luzes, virou foi mesmo bambolê, dançando em torno do ponteiro como Ciranda, Cirandinha. E o homem entrou em campo como coronel...

LUSITANADAS

Depois da última derrota, torcedores (portugueses) do Vasco começaram a dizer que "houve marmelada"; que o Basco num puderia pirdeire, etc, etc. Entre os manifestantes estavam exatamente os "mecanicos" que ajudaram a inventar aquela roda quadrada, em Tras-os-Montes. E então?

POR VIA DAS DÚVIDAS

Aterraram o Paulinho, dentro daquele quadradinho que fica na área perigosa. Mas o juiz colocou a "redonda" um quarto de milimetro do lado de fora da risca de cal. Muito vivo esse Gualter Gama de Castro, uái...

"OUTRA"

Todo o Maracanã ouviu o apito de Gualter Prorrogação, punindo uma "cama de gato" aplicada num defensor botafoguense. Depois, a bola (já fora de jôgo) foi parar nos pés do Pinga. Este a empurrou para as redes. E vai daí a linchada da "santa terrinha" apareceu dizendo que um gol foi anulado. E então?...

CHAVE

Do Botafogo: 10-1-10, ou melhor todo munmundo na defesa... e o Vasco suando a camisa. Resultado: o time do Belini não passou além do bambolê...

CARTEIRINHAS

A diretoria do Vasco da Gama acaba de contratar 148 caminhões particulares; 86 carretas de "Fenemê"; 136 vagões da Central do Brasil e 65 ônibus "gostosões". Quer limpar, em tempo recorde, as imediações da sede, pois há, mais carteirinhas raspadas ali do que cabelo na cabeça da Maysa Maturazzo...

TROVA

Dei festa com doce e vinhos,
com doce e vinhos, uái...
Todos vieram, todinhos,
à festinha "do papai"...
a) Mané Garrincha

TROVINHA

Êle não fez bom papel
ao "segurar" seu Mané...
Deixou de ser coronel
para ser praça de pré...

TROVÃO

Eu quis empatar o jôgo
e me tornar campeão,
mas não "fiz" o Botafogo:
— foi mícha a "prorrogação"...
a) Basco

ALIANÇA FORTALECIDA — Embora tenham se separado (naturalmente) nas três vezes em que se enfrentaram Flamengo e Botafogo, os torcedores rubronegros e alvinegros se uniram novamente na "luta comum", da qual se beneficiaram, pois estão outra vez igualados ao Vasco e poderão tentar a conquista do titulo de campeão, agora acrescido de um bi-super. Eis um flagrante da torcida "aliada", colhido antes do jôgo.

Surgiu logo a bandeira

ESPORTE E OUTRAS COISAS

JOSE ARAUJO

O VASCO DA GAMA VETA JUIZ QUE ÊLE PRÓPRIO DESCONHECE

NINGUEM chegará ao cúmulo de dizer que o juiz Gualter Gama de Castro é desonesto, ainda mais que o conhecemos. Mas a verdade é que êle torceu o resultado do jôgo Vasco x Botafogo, a favor do alvinegro. Tendo atuado nervosamente, revelando pavor à responsabilidade, Gualter Gama de Castro marcou fora da área a falta de Orlando cometida em Paulinho, visivelmente, dentro da área. Penalte clarissimo, que o juiz não teve coragem de marcar.

* * *

E NÃO teve porque, antes, havia deixado passar um penalte de Tomé em Roberto; deixara que Amauri agredisse Roberto a sôco dentro da área (caso de penalte e expulsão) e anulara um gol licito de Pinga. Faltou-lhe moral, portanto, para punir Orlando com a penalidade máxima.

* * *

O BOTAFOGO vetou os dois melhores juizes — Amilcar Ferreira e Alberto da Gama Malcher — ao passo que o Vasco vetou o desconhecido Valter Alves (que nunca apitou um jôgo de profissionais) e Airton Morais, deixando que entrasse no sorteio Gualter Gama de Castro. Ora, deixada pelo ex-presidente Arthur Pires, há uma nota no Vasco encarecendo a necessidade do afastamento de Gualter do quadro de juizes, por motivos que foram esclarecidos. Mas, justamente porque a iniciativa era do sr. Pires, os atuais dirigentes resolveram contrariá-lo. E pagaram caro.

* * *

UM reporter telefonou, domingo à noite, para a residência de Gradim. Quem o atendeu foi a espôsa do técnico, que acabara de ver, pela televisão, a resenha esportiva da TV-Tupi e que aproveitou para perguntar: "O sr. viu a televisão, agora?" Como o reporter dissesse que sim, a espôsa de Gradim, justamente revoltada, declarou: "Depois do que vi na televisão, se eu fôsse homem, seria capaz até nem sei de quê. O que o sr. Gualter fez não se faz".

* * *

GUALTER Gama de Castro descontou cêrca de cinco minutos que foi o tempo gasto pela "céra" dos botafoguenses. O que muita gente deseja saber é o seguinte: se, naquele período o Vasco empatasse, o juiz continuaria descontando o tempo?...

* * *

DURANTE o conflito que estalou numa festa de grã-finos, em Copacabana, onde o deputado udenista José Candido Ferraz teve participação ativa, foi exibida, em grande forma, uma bandeira do Flamengo...

* * *

A VITÓRIA do América sôbre o River Plater, no próprio Estádio Monumental, em Buenos Aires, deixa claro uma coisa: que o futebol brasileiro se libertou do complexo que o perseguia quando em confronto com o futebol argentino. Ainda que tenha se colocado, este ano, no quinto lugar, a verdade é que o River Plate é um dos grandes quadros do futebol argentino.

* * *

ALTOS paredros do Vasco não compreendem a passividade da "bôca do túnel", achando que um gôl anulado, como o de Pinga, deveria provocar reação imediata, com invasão de campo, agressão ao juiz, paralisação de jôgo e o que mais houvesse. Entendem êsses paredros que o Vasco, no presente campeonato, sempre exibiu armas leais, o que não ocorreu com seus adversários.

Fritz Dorey, o volante sensação do ano passado.

59: VASSOURADA TÉCNICA NA COMISSÃO DESPORTIVA

Não se deve interpretar a palavra em segundo sentido, pois, quando empregamos o têrmo "vassourada" quisemos, apenas, dizer que haverá renovação. Nada mais. Não há o que varrer, mas, sim, alterar, modificar e substituir. Eis porque nos pareceu feliz a expressão de nossa nota: Vassourada na Comissão Desportiva. E verá bem tarde...

O nosso Automobilismo é o mais entravado do mundo, e, possìvelmente, o único pelo qual o Governo se desinteressa inteiramente. Enquanto em todos os demais países as Prefeituras e os próprios governantes dão ao belo esporte a melhor ajuda, traduzida em permanente apoio moral e financeira, aqui, no Brasil, tudo se faz com dificuldade. Intensa e imensa. Daí o Automobilismo precisa de material humano para poder vencer, ou, melhor, não sucumbir. E' a grande verdade.

MÁQUINA HUMANA

Eis tudo o que é indispensável. Numa terra onde nada se faz oficialmente o Automobilismo terá que sobreviver à sua custa, ou no caso à custa de dedicação de alguns dos seus mais apaixonados entusiastas. E como assim acontece, é necessário que o clube se aparelhe, em seu principal órgão, a Comissão Desportiva, de gente que se disponha a trabalhar; que seja sincera, dedicada, que produza para a coletividade, sem vaidade, sem demagogia, sem demonstrações públicas de falsa aparência. Assim, não admira que estejamos esperando pela vassourada que irá derrubar quase tôda atual Comissão Desportiva integrada, pelo menos, de três elementos que por ela não podem trabalhar dado as suas ocupações particulares: Ary Sant'Ana, Primo Floresi e Hélio Sureru. Três cartas fora do baralho e que já deveriam ter renunciado, a fim de colocar o presidente à vontade para uma recomposição que já tardou demais. Logo, portanto, que os novos estatutos estejam em vigor, o que ocorrerá muito breve, virá a vassourada providencial.

Sangue novo é o que precisa a Comissão, em situação de direito, pois já existem os que trabalham por ela em situação de fato: Levi Cravo e Euclides de Brito. Um e outro se vem esforçando ao lado de Perdigão apenas como amigos. Levi ainda tem uma situação definida, mas Euclides, não. Outro que muito tem trabalhado é Maelino Santos. E ainda há outros em condições de ser aproveitados. Gente boa não falta. O que está faltando é vassourada, mas não confundi-la com a de Jânio Quadros, pois aqui é puramente técnica...

Bangu, no exterior, continua "dando cartas" para o Brasil

Mais uma vitória do Bangu, agora em Costa Rica, manteve a posição invejável de invicto no exterior até hoje, graça as exibições primorosas de sua equipe. O último compromisso do grêmio de Moça Bonita foi contra o Alajuela que foi derrotado por 2x1.

O time local apresentou um goleiro novo em sua equipe, atuando o reserva Carlos Alvarado que teve excelentes intervenções.

O jôgo foi moroso na primeira parte, aparentemente com os jogadores se estudando reciprocamente, porém a partir dos 20 minutos os brasileiros passaram a atacar constantemente o arco local e aos 40 minutos Mituca fez o primeiro gol.

Reiniciado o jôgo Campos empatou e partida aos seis minutos. Zózimo fez o gol da vitória contra-ataque. Não encontrando a quem passar, pois todos estavam bem marcados, Zózimo foi até a área contrária e marcou o gol da vitória aos 41 minutos.

O juiz da partida foi Guillermo Umana, e os dois times formaram assim: ALAJUELA — Nunes; Montanaro e Soto; Molina, Escrivel e Urbina; Pearson, Terrera, Ulloa, S. Soto e Campos.

BANGU — Ubirajara; Joel e Darcy; Carvalho, Elcio e Zózimo; Carlos, Mituca, Jaime, Rubens e Joubert.

ÚLTIMA EXCURSÃO

Datas	Adversários	Local onde realizou: Cidade	Local onde realizou: País	Vencedor	Escore
1958					
22-2	Colo-Colo	Santiago	Chile	Colo-Colo	2x0
25-2	Wanderers	Valparaíso	Chile	Wanderers	4x2
2-3	Seleção de Concepción	Concepción	Chile	Bangu	1x0
5-3	Wanderers	Valparaíso	Chile	Bangu	2x0
1-5	Besiktas	Istambul	Turquia	Empate	2x2
3-5	Fernebache	Istambul	Turquia	Bangu	1x0
4-5	Besiktas	Istambul	Turquia	Bangu	2x0
10-5	Galathassaray	Istambul	Turquia	Empate	0x0
11-5	Racing F. C.	Beirute	Líbano	Bangu	6x0
23-5	Olímpic de Pireu	Atenas	Grécia	Empate	0x0
25-5	Panathinaiskos	Atenas	Grécia	Empate	2x2
26-5	A.E.K.	Atenas	Grécia	Empate	0x0
30-5	C. A. Spora	Luxemburgo	Luxemburgo	Bangu	3x0
1-6	Lane-Rossi, de Vincenza	Luxemburgo	Luxemburgo	Empate	1x1
4-6	Rouen F. C.	Rouen	França	Rouen	3x1
7-6	Grenoble	Grenoble	França	Empate	1x1
15-6	S. C. Espanhol	Barcelona	Espanha	Bangu	3x0
21-6	Valencia F. C.	Valência	Espanha	Bangu	1x0
22-6	C. Atlético Madrid	Madrid	Espanha	Atlético	3x2
28-6	Benfica de Lisboa	Lisboa	Portugal	Benfica	2x2

NOTA: Nessa excursão, o Bangu conquistou o título de campeão do Torneio Internacional, disputado em Luxemburgo.

O MAPA MUNDI DO FUTEBOL

Escreve NELSON ROMAR

O Deportivo Espanol, embora reforçado, perdeu para o Bangu, por 2x1, no recente torneio de Curaçau.

RÁDIO TUPI — 1.280 Quilociclos

LINHAS SÔBRE O SUL-AMERICANO

O Sul-Americano de Buenos Aires segundo tudo indica, terá o êxito que os argentinos esperavam. Além do País promotor já estão virtualmente inscritos Brasil, Bolívia, Chile, Paraguai e Perú.

PARAGUAI, SIM

Também o Paraguai que estava pendendo da aceitação da contra-proposta Argentina aceitou a soma de 30.000 dolares. Devemos lembrar que o Paraguai foi alem do Brasil o País que se classificou na America do Sul para o mundial da Suécia.

CONVOCADOS ARGENTINOS

A lista dos convocados argentinos é a seguinte:

Goleiros: Negri, Roma e Bertoldi; zagueiros diretos: Griffa, Cardoso e Anido; zagueiros esquerdos: Nuin, Murua e Ditro; médios direitos: Simeone, Barberis e Desanzo; centro-médios, Griciabeitia, Griguor e Cap; médios-esquerdos: Varacka, Benoti e Reynoso; pontelros-direitos: Corbatta, Nardiello e Boggio; meia-direitas: Antonio, Herrera, Rossi e Guenzatti; centro-avantes: Manfredini, Onea e Pereyra; meia-esquerda: Rodriguez, Castro, Sosa e Calla; pontelros-esquerdos: Broockers, Yudica e Belen. (FP)

BOLIVIA ACEITOU

Aceitou a Bolívia a proposta Argentina de 20.000 dolares para sua participação. A Bolívia tem comparecido a quase todos os Campeonatos Sul-Americanos.

FEOLA ACEITOU

Segundo declarações à imprensa Feola, o técnico campeão mundial acaba de aceitar o cargo de preparador da seleção brasileira que irá a Buenos Aires. Já nos jogos do "Super-Super" Feola observará vários jogadores inclusive Moacyr, o provável substituto de Vava.

Corbata, da seleção argentina

NA BATALHA DOS GÔLS ANGELILLO E VENICIO

Uma batalha de centro-avantes da Argentina e Brasil neutralizou outra partida decisiva hoje, quando o Internacionale, terceiro na tabela, empatou a um gol com o Napoles, que está em quarto. Valentim Angelillo, da Argentina, abriu a contagem para o Inter aos 34 minutos do segundo tempo e pareceu que ia dar os dois pontos a sua equipe. Porem dois minutos depois o brasileiro Vinicio Menezes deitou por terra as esperanças dos seus adversários ao marcar o gol do empate para o Napoles, igualando a contagem e o numero de pontos.

BANGU ENFRENTARÁ AGORA O DUKLA

O Bangu vai dar sequência aos seus compromissos no Torneio Quadrangular Internacional de San José da Costa Rica, sendo dia 7, quarta-feira, contra o Dukla, de Praga. O rubro-alvi-rubros marca para o dia 8 viagem de San José ao Barranquilla, na Colômbia, onde o Bangu jogará dia 11 com os Millonários.

ATACANTE SCHIAFFINO ACUSADO DE "MOLEZA"

MILÃO, 4 (F.P.) — Surgiu uma certa divergência entre a diretoria da A.C. Milão e o jogador uruguaio de futebol Juan Schiaffino.

O famoso atacante, que havia sido condenado a pagar uma multa elevada por "evidente passividade dentro do gramado", que só recusou-se mas afirmou que amanhã não integrará o quadro que vai enfrentar o Gênova, na disputa do campeonato italiano de futebol.

Schiaffino

ESPORTES DE RING

CAMPEÕES DE FANCARIA QUE SÓ SABEM E FUGIR

VALE TUDO

Deixamos, propositadamente, que transcorressem alguns dias depois que Carlson e Valdemar fustigaram Kostólias e Rikidozan, insistindo para entrarem, para focalizar a luta vergonhosa, em rápidas linhas, que servirão como mais um protesto de nossa parte contra o embuste de aventureiros que se vem ao Brasil para prejudicar, camuflar e enriquecer. Contrastando, assim, com a fama que granjearam em São Paulo, o Grego e o Japonês fugiram de dois brasileiros que se sentiram revoltados com uma encenação triste e despudorada. As lutas não vieram, mas a lição ficou — a convicção geral de que nem Kostolias, nem Rikidozan são de briga. Eles são é da "marmelada" e da combinação, pura e simples. São gigantes com pés de barro.

BOXE

Dentro de alguns dias Luizão estará enfrentando Digomar Martinez. Luta importante e que poderá selar o futuro do nosso patrício: ou bom ou mal. Não há outra alternativa. E' que Luizão irá jogar a sorte de sua própria carreira, abalada com a derrota por K.O. que experimentou do mesmo adversário, da qual, pelo menos e a nossa impressão, ainda não se recuperou. E, se outros fatores não existissem para mostrar a grande dificuldade que se apresenta a Luizão, poderíamos citar mais um: a extensão da luta. Mais uma vez Luizão teve que aceitar os 15 rounds que lhe serão desfavoráveis, pois como o foram no Uruguai, se não souber se resguardar suficientemente. E' o ponto principal. Para sobreviver na atividade Luizão precisa estar atento, agir com cuidado e não esperdiçar energias. E se assim não fizer poderá repetir Montevidéo: apagar suas forças depois do 10 assalto. Todo cuidado será pouco.

JIU-JITSU

O acaso nos colocou diante de Paulo Romito. E uma curta viagem nos proporcionou conhecer algo de novo sôbre o Jiu-Jitsu. Por exemplo: que o Campeonato Nitroiense está por poucos dias. Paulo acha que terá início nos primeiros dias da segunda quinzena de janeiro. E adiantou que a sua turma está bem preparada e com elevada moral. Também disse que recebeu, com satisfação, a nova de que virá o certame Estadual individual, o qual, acha, será dos mais interessantes. Finalisando concluiu: "Já estivemos atravessando quadra bem pior no Estado. Presentemente tudo parece propício ao melhor desenvolvimento do jiu-jitsu. E parece-me que êle virá a ser fartamente conhecido. "Graças a Ramos de Freitas, será oportuno dizer...

Jodozinho, timoneiro do clube alvo, quando recebia um troféu ganho. O São Cristovão vai brilhar no remo este ano.

O MAIS DISCIPLINADO ESCOLHIDO NO URUGUAI

— A Associação Uruguaia de Arbitros de Futebol classificou o jogador paraguaio Juan Angel Romero, avante do Clube Nacional, como "o jogador mais correto de 1958". Romero recebeu um premio.

JUIZ QUASE LINCHADO E INVASÕES, NA ITÁLIA

ROMA, 4 (FP) — Violentos incidentes se verificaram no Estádio Olímpico de Roma, por ocasião do jogo de campeonato da primeira divisão, entre o AS Roma e o Alexandria.

Aos 15 minutos do segundo tempo, centenas de espectadores, descontentes com a arbitragem, invadiram o campo e tentaram agredir o árbitro, assim como os jogadores do Alexandria.

A pronta intervenção das forças de polícia permitiu fazer voltarem a ordem e a tranquilidade. O jogo foi reiniciado após uma interupção de cinco minutos. Duas pessoas foram presas.

AMÉRICA, QUINTO COLOCADO, VENCE RIVER, MESMA POSIÇÃO

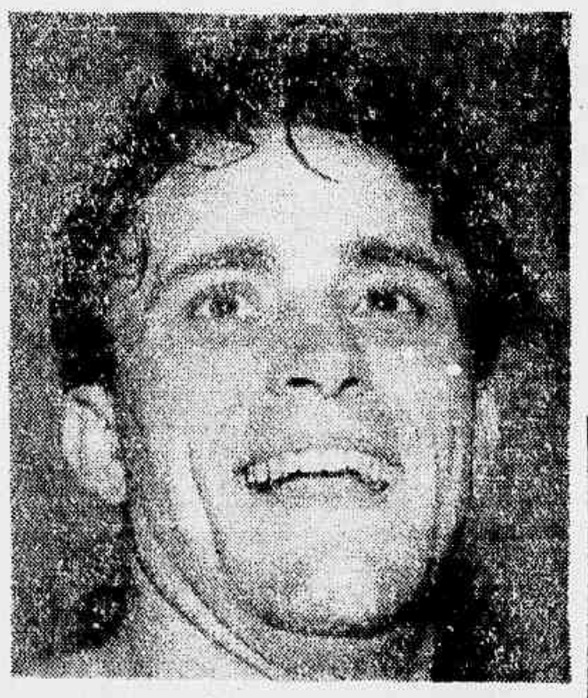

Vutro, não andou bem

O América, quinto colocado no campeonato carioca de futebol, derrotou merecidamente, por 2x0, o conjunto do River Plate, que ocupou igual posição no certame argentino. O América jogou de maneira excelente, sobretudo no primeiro tempo, quando dominou os argentinos à vontade, não refletindo êsse domínio a diferença de um tento a favor dos brasileiros ao terminar essa fase.

No segundo tempo, os brasileiros marcaram um tento logo ao segundo minuto, mas a substituição de Rossi por Ramos Delgado, no centro da linha média, deu mais firmeza ao conjunto argentino, que passou a exercer intensa pressão, sem poder descontar a vantagem, em virtude do excelente desempenho da defesa brasileira.

Os gols da partida foram marcados por Calazans, aos 24 minutos da etapa inicial e Nilo, aos dois minutos do período complementar.

Sob a direção do árbitro José Praddaude, as duas equipes assim se alinharam:

AMÉRICA — Rodrigues, Jorge e Lucio; Moreira, Leônidas e Diana; Calazans, João Carlos, Genivaldo, Canário e Nilo.

RIVER — Oviedo, Perez e Nuin; Malazzo, Rossi (depois Ramos Delgado) e Schneider; De Bourgoing, Vutro (depois Rodriguez), Onega, Menendez (depois Cecchi) e Zarate.

EMPRÊSA SÃO CRISTOVÃO
LINHA DIRETA
RIO-POÇOS DE CALDAS
Diariamente as 6 horas — Informações: Guichet 22
Rod. Mariano Procópio

Repórter Associado — Tel. 43-7484

O São Cristovão de F. Regatas moderniza a sua sede náutica

O S. Cristovão F. R. vai iniciar êste mês o serviço de terraplanagem de sua sede náutica, sita à Avenida Brigadeiro Trompowsky, na ilha do Governador. Pretende o clube da camisa alva, no terreno cedido pelo govêrno, construir amplas garagens para barcos de regatas a rêmo e barcos de vela, campos de basquetebol e volibol, além de um pequeno campo de futebol. Todo o conforto terão os associados do veterano clube "cajuense" para prática de seus desportos prediletos. O serviço de terraplanagem será feito pela Prefeitura, cuja concorrência já foi registrada no Tribunal de Contas.

* * *

A concorrência para a construção da raia da Lagoa Rodrigo de Freitas, ainda não foi publicada apesar dos grandes esforços do dinamico presidente Gastão Mariz de Figueiredo. Desde meados do mês findo, a respectiva verba foi liberada pelo prefeito Sá Freire Alvim, mais sua ordem da abertura da concorrência não foi cumprida. Pelo que se verifica, existe má vontade na construção do portão de saída, pavilhão de chegada e pirâmides, em cimento armado. A raia olímpica, pelos serviços de reconstrução, por parte da entidade náutica, tem custado mais de cem mil cruzeiros, só de madeiramento, que logo depois das regatas, tem sido roubadas.

* * *

A tradicional prova interestadual "Forças Armadas do Brasil" instituida há vários anos pela Federação do Remo de S. Paulo, este ano não será disputada, pelo menos, os clubes cariocas, não tiveram ciência da corrida no dia 25 na raia de Jurubatuba.

* * *

O Conselho Deliberativo do Vasco da Gama, esteve reunido na semana finda para votar o orçamento de despesa para o departamento de futebol profissional.

Romeiro, quer reagir

ROMEIRO, EX-AMERICANO, BOTA "BANCA" EM QUITO

O Palmeiras, de S. Paulo, derrotou à noite passada o Barcelona desta cidade por 4x1.

Os gols dos brasileiros foram marcados por Paulinho (3) e Tomazinho.

Os quadros foram os seguintes:

PALMEIRAS — Waldir, Waldemar e Geraldo — Jorge, Formiga e Zequinha; Julinho, Paulinho, Parada, Romeiro e Chinezinho.

BARCELONA — Ansaldo, Esteves e Lecoro; Macias Solarza e Paterson; Balseca, Pinto, Raffo, Spencer e Aquino.

UM GRANDE ESTÁDIO PARA PORTUGUÊSES

LISBOA, 4 — (ANI) — Está quase concluído um estádio que este ano será inaugurado e se destina a trabalhadores. O estádio está dotado com instalações e campos para a prática de quase todos os desportos.

Dr. José de Albuquerque
Membro efetivo da Sociedade de Sexologia de Paris
DOENÇAS SEXUAIS DO HOMEM
Rua Rosário, 98 — Das 17 às 18 horas

Bôlsa Internacional — Craques transferidos

DO BRASIL

Duca, do Flamengo para o La Coruna, segunda divisão espanhola, contrato de 3 anos, 750.000 pesetas.

DO PARAGUAI

Lescano, do Olimpia, para o Atletico de Madrid, o jogador paraguaio é um dos grandes valores do Clube Olimpia.

Aguillera, do Olimpia, para o Sevilla, na Espanha.

DA ARGENTINA

Isidoro Garcia, ex-defensor do Chacarita Junior para o Cerro Portenho, como treinador.

José Maria Sanches, do Atlanta para o Oviedo, da primeira divisão espanhola.

DA HUNGRIA

Tibor Tannoviez, para o River Plate. Steve Benoze, para o River Plate.

DA ITÁLIA

Santini, para o River Plate.

Programa de quinta-feira

1º páreo — A's 13,00 horas — 1.000 metros — Cr$ 50.000,00.

		Ks
1	Sir Igor	7 60
2	Mr. Boy	6 56
3	Telim	6 54
4	Alegre	1 60
5	Jacaral	3 54
6	Dormidonde	5 52
7	Sargento	3 53
8	Bisão	9 60
9	Maratimba	5 54

2º páreo — A's 13,25 horas — 1.000 metros — Cr$ 60.000,00

		Ks
1	Aesio	3 60
2	Jumpi	2 56
3	Joaquim	6 58
4	Jamocrão	7 56
5	Jaune	5 52
6	Tia Pollana (exclusa)	1 6
7	Colette	4 60

3º páreo — A's 13,50 horas — 1.000 metros — Cr$ 50.000,00.

		Ks
1	Garça Negra	7 52
2	Hannah	6 60
3	Maratimba	2 53
4	Esperanzada	6 54
5	Dona Magda	1 54
6	Blue Bird	3 52
7	Haydal	4 54

4º páreo — A's 16,20 horas — 1.000 metros — Cr$ 70.000,00.

		Ks
1	Santiago	9 56
2	Dorta	3 54
3	Rebocada	12 54
4	Barrado	7 55
5	Bizor	1 56
6	Demodocus	5 56
7	Bertinoro	4 56
8	Fene	2 55
9	Fair Helen	8 54
10	Kergan	10 55
11	Talulah	11 54
7	Kumecha	4 54

5º páreo — A's 16,50 horas — 1.500 metros — Cr$ 60.000,00 ("Betting").

		Ks
1—1	Gilvus	5 60
7	Gudrum	7 60
2—2	Tristão	2 60
3	Hurok	4 54
3—4	Jagunço	3 56
5	Ruston	6 58
4—6	Cachito	3 60
7	Bolche	6 60

6º páreo — A's 17,20 horas — 1.200 metros — Cr$ 60.000,00 ("Betting").

		Ks
1—1	Hiram	2 56
2	El Faqui	5 60
2—3	Typhoon the Second	3 54
4	Blast	9 60
3—5	King Admiral	1 60
6	Xurupito	6 54
4—7	Ibéria	7 52
8	Kadjar	4 56
7	Bonart	6 54

7º páreo — A's 17,50 horas — 1.500 metros — Cr$ 50.000,00 ("Betting")

		Ks
1—1	Cristal	6 52
2	Falsão	9 52
3	Zara	5 54
3—4	Sea Prince	8 55
5	Pai Campero	10 54
6	Fabian	1 52
3—7	Burundum	5 60
8	Abanico	2 52
9	Iaiá Porinoca	12 56
4-10	Campo Flor	7 52
11	Coeur Joie	4 58
7	Dourando	11 52

PROGRAMA DE SÁBADO

1º páreo — A's 14,30 horas — 1.000 metros — Cr$ 40.000,00.

		Ks
1	Vazio	2 55
2	Campeiro	3 55
3	Fortalitinho	5 55
4	Miranda	2 55
5	Cuesta	7 55
6	Chiquinho	4 55
7	Leão	6 55
8	Aventureiro (X)	1 55

(X) ex-NINIADE

2º páreo — A's 14,55 horas — 1.000 metros — Cr$ 50.000,00

		Ks
1	La Ballerina	5 54
2	Rubis	5 58
3	Imperial	4 56
4	Federal	2 54
5	Gerlo	4 56
6	Ipanema	1 52

3º páreo — A's 15,20 horas — 1.000 metros — Cr$ 50.000,00.

		Ks
1	Rio Rias	5 52
2	Meridiano	6 56
3	Londres	55
4	Xaja	5 56
5	Lamego	2 55
6	Lara	4 55
7	Rumaia	7 55

4º páreo — A's 15,50 horas — 1.400 metros — Cr$ 60.000,00

		Ks
1	Ugas	5 60
2	Autoria	1 58
3	Fair Love	2 56
4	Grave	6 60
5	Dé	4 55
6	Rapida	5 52
7	Tia Pollana	7 52

5º páreo — A's 16,20 horas — 1.000 metros — Cr$ 60.000,00.

		Ks
1	Bagão	2 60
2	Pai Tiago (X)	1 60
3	Angi	4 52
4	Tico Tico	6 52
4—5	Portalô	5 56
6	Massacre	5 52

(X) ex-SEAMASTER

6º páreo — A's 16,50 horas — 1.400 metros — Cr$ 70.000,00 ("Betting")

		Ks
1—1	Riba	7 56
2	Tunisia	10 56
2—3	Ballerino	6 54
4	Nokia	4 56
5	Konda	11 55
3—6	Nugnetta	9 56
7	Corteta	9 54
8	Arecia	5 56
4—9	Miss Grillo	2 56
10	Giuaba	1 58
11	Sirega	5 58

7º páreo — A's 17,20 horas — 1.500 metros — Cr$ 85.000,00 ("Betting")

		Ks
1—1	Deboche	7 55
2	Quinsel	9 55
2—3	Oranoto	8 55
4	Bombardeiro	8 55
5	Garoto de Ouro	10 55
3—6	Dionito	4 55
7	Prelude	2 55
8	Canzoniere	1 55
4—9	Cylon	6 55
10	Olhelo	11 55
11	Cabo Canaveral	5 55

8º páreo — A's 17,50 horas — 1.400 metros — Cr$ 70.000,00 ("Betting")

		Ks
1—1	Cocal	5 56
2	Vig	3 56
3	Dutiful	6 56
2—4	Cumplice	4 55
5	Voluntarioso	1 54
6	Record	11 56
7	King Lilac	12 52
3—8	Riverside	10 56
9	Ria	7 54
10	Kaisum	8 56
11	Latego	3 56
4-12	Cômico	14 56
13	Proserom	13 56
14	Montefiel	9 56
15	Rambola (X)	15 56

(X) ex-ETICHIJO

PROGRAMA DE DOMINGO

1º páreo — A's 14,30 horas — 1.000 metros — Cr$ 40.000,00

		Ks
1	Bandeirante	4 55
2	Kilamour	5 55
3	Duranzinho	3 55
4	Mocinho	2 55
5	Rio Branco	7 55
6	Zico	6 55

2º páreo — A's 15,05 horas — 1.000 metros — Cr$ 50.000,00

		Ks
1	Kiomo	4 55
2	Cluny	6 55
3	Acaia	1 55
4	Sirene	6 55
5	Tiara	3 55
6	Tupiza	2 55

3º páreo — A's 15,30 horas — 1.400 metros — Cr$ 85.000,00

		Ks
1	Amapaense	4 55
2	Valiar	6 55
3	Sunga	2 55
4	Corinha	1 55
5	Sant Fleurie	3 55
6	Acacia	5 55

4º páreo — A's 15,50 horas — 1.000 metros — Cr$ 50.000,00

		Ks
1	Kilmar	4 55
2	Xicara	1 55
3	Cruzeiro	6 55
4	Paratudo	2 55
5	Bandeirante	6 55
6	Quinaga	5 55
7	Dinga	4 55
8	Tem Chance	3 55
9	Quebrado	1 55

5º páreo — A's 16,05 horas — 1.000 metros — Cr$ 50.000,00

		Ks
1	Kiomo	4 55
2	Cluny	6 55
3	Acaia	1 55
4	Sirene	6 55
5	Tiara	3 55
6	Tupiza	2 55

6º páreo — A's 16,20 horas — 1.400 metros — Cr$ 85.000,00

		Ks
1	Amapaense	4 55
2	Valiar	6 55
3	Sunga	2 55
4	Corinha	1 55
5	Sant Fleurie	3 55
6	Acacia	5 55

7º páreo — A's 16,35 horas — 1.000 metros — Cr$ 50.000,00

		Ks
1	Kilmar	4 55
2	Xicara	1 55
3	Cruzeiro	6 55
4	Paratudo	2 55
5	Bandeirante	6 55
6	Quinaga	5 55
7	Dinga	4 55
8	Tem Chance	3 55
9	Quebrado	1 55

8º páreo — Handicap Especial — 1.800 metros — A's 16,20 horas — Cr$ 100.000,00.

		Ks
1	Kilmar	2 55
2	Mister Baby	9 54
3	Lucky Prince	5 50
3—4	Urge	5 55
5	Zezinho	7 55
4—6	Cochise	6 55
7	Dianela	1 52
8	Deboche	2 50

6º páreo — A's 16,50 horas — 1.300 metros — Cr$ 70.000,00 ("Betting")

		Ks
1—1	Jane	6 52
2	Dinamarquês	1 56
2—3	Capricha	1 55
4	Igni	2 56
3—5	Roxy Filly	4 55
6	Nastia	3 55
7	Balcanica	10 56
4—8	Kotiara	6 55
9	Imari	8 55
10	Sea-Mew	6 55

7º páreo — A's 17,20 horas — 1.400 metros — Cr$ 50.000,00 ("Betting")

		Ks
1—1	Scipião	5 54
2	Pertigo	6 54
2—3	Duque	4 55
4	Bom Dia	1 52
3—5	Tio Carlos	5 55
6	Solom	7 55
4—7	Tanto	5 52
8	Meio Mundo	2 52
9	Discípulo	9 52

8º páreo — A's 17,50 horas — 1.400 metros — Cr$ 80.000,00 ("Betting")

		Ks
1—1	Manet	11 52
2	Ile de France	6 60
3	Binjo	7 52
2—4	Dick	2 55
5	Ulo	6 55
6	Fair Gloom	4 52
3—7	Nauta	1 52
8	Brachetto	9 52
9	Jugurta	10 52
4-10	Silurian	5 55
	Parnahyba	3 52
	Boa Vista	12 52

REPÓRTER ASSOCIADO
TELEFONE 43-7484

J. Portilho reapareceu vitoriosamente

Depois de uma suspensão de várias corridas o freio José Portilho reapareceu na reunião de domingo, montando a égua Keliana. O popular "Mister Joe" reapareceu vitoriosamente e deverá na presente temporada dar muito trabalho e lutar pela estatística. Na foto vemos quando Keliana dominava Javaneza, junto à cêrca; mais atrás aparecem Gerebaita, Niotzy, Citadelle e Gualisca.

Samurai Pegou Estado Tendo Produzido Ótimo Exercício

Passou a milha em 102"3/5 com parciais bons — Chegou correndo muito — Waldemar Costa está satisfeito

WALDEMAR COSTA

Nesse número de cavalos de "handicap" que temos na Gávea, Samurai pode ser considerado como dos melhores e foi de perfeita regularidade em vários compromissos. Quando não ganhava chegava colocado, defendendo os "placés". Depois, coisa natural no turfe, começou a decair e teve de entrar em descanso.

Voltando aos treinos o pensionista de Waldemar Costa mostrou ter agradecido o repouso, galopando com disposição e estando, mesmo, mais bonito.

Depois das primeiras partidas, Samurai foi submetido, ontem, a um trabalho mais longo e evidenciou, então, ter pegado estado novamente.

MILHA EM 102 3 5

Montado pelo A. Silva, o companheiro de pensão de Sinhô trabalhou a milha em 102 3 5, ótimo por não estar cem por cento com a pista.

Terá muito valor o exercício, sabendo-se que o filho de Vagabond II saiu fazendo parciais de 36 3 5 e fechou o primeiro quilômetro em 63 3 5 para os últimos duzentos metros.

SATISFEITO

Como dissemos acima, Samurai é cuidado por Waldemar Costa, a quem ouvimos após o banho que êle deu no valente castanho.

O veterano profissional que deu cartas no Derby e São Francisco Xavier como piloto, com a proverbial boa vontade, resonne, declarou:

— Gostei muito do trabalho de meu cavalo e vou inscrevê-lo no "handicap".

Tirou os óculos, passou o lenço no rosto guarento e continuou:

— Desde já posso dizer que sejam quais forem os competidores, vão cortar volta para ganhar do meu.

E concluindo:

— Samurai tem muitos páreos para vencer êste ano.

ESTAVAM INDÓCEIS

Os animais Chaco e Continental foram retirados da corrida de sábado devido à indocilidade. Retardaram a partida do 7º páreo e acabaram sendo retirados porque não havia mais alternativa. A sirene já havia soado.

NÃO SAIU

A potranca Hetnearga resolveu não sair, quando refugou a partida e se atrasou bastante. A conduzida de Raul Urbina estava sendo levada com muita lepelos seus responsáveis. Na próxima, a filha de Mangerona deverá ser encarrada como rival, pois a corrida de ontem não valeu.

A RAIA MIÚDA

R. MARQUES PORTO

AINDA não "colou" no hábito dos turfistas cariocas, as carreiras do hipódromo de Campos Elíseos em Caxias, de tão fácil e rápido acesso. Bem razoáveis têm sido os programas apresentados pelo Derby Club Fluminense, já agora lutando com certo desespêro pela manutenção de um equilíbrio econômico, capaz de permitir a garantia de continuidade de sua tão bem planejada iniciativa. Sem os recursos necessários para insistir na sua programação, a novel entidade turfista não resistirá por muito tempo, aos caprichos de uma sorte madrasta. Está faltando algo para colocar a máquina turfística de Caxias, no ritmo antes idealizado com tanto entusiasmo.

Há necessidade de romper com certas determinações e privilégios vigentes, atraindo para o hipódromo outros profissionais de categoria e do agrado dos apostadores. Além dêsse importante detalhe, há ainda que cuidar sem dúvida, do desagradável aspecto que oferece o hipódromo, com suas obras inacabadas. Não podemos revelar os motivos que impedem aos Derby Club Fluminense de abrir a sua agência de apostas no centro da Cidade ou em outro local do Distrito Federal, mas seria esta a solução única, a "salvação da lavoura" que cabe à diretoria da entidade promover o quanto antes possível.

Ribol só reaparecerá em abril no G. P. «Outono»

Embora alguns duvidosos, não se pode negar que Ribol seja o líder da geração aqui na Gávea, tão facilmente dominou várias vêzes os adversários. Apenas na estréia o filho de Rieck deixou a impressão, mas depois firmou-se e em carreiras normais fez jus ao título, terminando a campanha no ano passado, no "Grande Criterium", batido, mas por motivo perfeitamente explicável.

VOLTOU

Havendo terminado sentido o valente alazão foi retirado do "entrainement" e submetido à cura, ficando em perfeito estado, graças, sem dúvida, à competência do seu treinador Miguel Gil.

Agora, bonito e firme, voltou Ribol ao "entrainement", comparecendo diàriamente à pista para exercícios de saúde a fim perder as banhas.

O valente alazão somente reaparecerá em abril próximo, disputando o Grande Prêmio "Outono", que é a primeira competição de vulto da temporada. Enfrentará aí todos os bons da turma, inclusive vários corredores de Cidade Jardim, entre êles o campeão Gaudeamus, Xadrez e Xaveco. Não era o filho de Rieck, ao contrário do que se diz, a São Paulo neste início do ano, só o fazendo, talvez, em maio, para disputar o "Derby-Bal Americano".

Ribol que não tem os locomotores muito bons, sem o que seria imbatível, fará a campanha dêste ano visando, principalmente, a tríplice-coroa. E desde que consiga passar pelo primeiro obstáculo, os outros dois serão menos difíceis em virtude dos percursos longos dada a sua longa qualidade de "stayer".

Se correr o que corria em Caxias, Ruston é candidato

Gosta de atropelar no final e a milha é o seu agrado

Para a "fina flor" da Gávea, o hipódromo de Caxias foi um bom arranjo, dando oportunidade a vários animais que conseguiram, dar aos seus responsáveis a ajuda de um premiozinho, espécie de "meia porção" mas integral como nos grandes hipódromos. Assim foi que Dorongongos, Kansas Gay, Hebe e outros matangos conseguiram tirar uma fotografia para a história. Também Ruston foi lá buscar o seu quinhão, conseguindo se não nos falha a memória duas vitórias e algumas colocações sob a direção do veterano jóquei, Waldemiro de Andrade. Os seus êxitos foram conquistados sempre no estilo dos animais que gostam de distância, e atropelam na reta para desistir no final. Foi assim que êle ganhou em Caxias, e poderá fazer agora aqui na Gávea, nesta outra temporada de verão.

Está inscrito num páreo na milha, como dissemos acima, percurso que é muito do seu agrado, embora enfrentando aqui, animais melhores que derrotou lá em Campos Elíseos. Mas numa corrida de peripécias favoráveis, Ruston pode perfeitamente chegar brigando pela vitória. E trata-se de uma "poule" bem tentadora.

TRÊS A TRÊS

Luiz Rigoni e Manoel Bezerra da Silva dividiram os louros nestas primeiras reuniões da temporada de 59: tanto o freio paranaense como o bridão pernambucano ganharam três vitórias, aquêle com Cristal, Arácia e Cabo Canaveral e êste com Diagrama, Drosera e Sesirosa.

RÁDIO TUPI — 1280 Quilociclos

Maiorais da semana

JÓQUEI — Nas primeiras reuniões da temporada do ano de 59 se destacaram os líderes Luiz Rigoni e Manoel Bezerra da Silva. Tanto o freio paranaense como o bridão pernambucano conseguiram totalizar três vitórias e vão assim encabeçando a estatística, prometendo desde o início uma luta das mais emocionantes durante tôda a temporada. Começaram bem os dois destacados ídolos dos turfistas cariocas e por esta razão merecem figurar logo nesta primeira apresentação dos maiorais da semana entre os jóqueis.

TREINADOR — Também no setor dos treinadores, dois profissionais se destacaram nas reuniões de abertura da atual temporada; são êles Claudemiro Pereira e Francisco Madalena, ambos com três vitórias. O primeiro será mais uma vez sério concorrente na luta pela estatística, conforme demonstrou na temporada passada, o segundo todavia, sem número suficiente de bons parelheiros nada poderá aspirar, e vai figurar por pouco tempo entre os primeiros colocados. De qualquer forma F. Madalena mereceu o título de maioral da semana.

PARELHEIRO — Reapareceu em ótima forma a potranca Dianela, uma lordilha defensora da jaqueta do "Stud" Ipiranga. Ganhou fácil a Prova Especial, carreira central da reunião de domingo e, por isto mesmo, vai figurar como maioral entre os parelheiros. Dianela confirmou os bons exercícios que possuía para aquela carreira e não teve dificuldade para levar de vencida as suas rivais, merecendo, pois, figurar como o melhor parelheiro da semana que passou.

G. P. JOSÉ P. RAMIREZ

Hoje, à tarde, no hipódromo da Gávea, teremos a disputa do "G. P. José Pedro Ramirez" prova máxima do turfe oriental que êste ano reunirá um bom lote de parelheiros estrangeiros

Canto de página

DONA cromatografia resolveu começar o ano de 59 botando prá jambrar o pau no cacuruto deste turma que ainda não acredita que ela seja de briga. Desta feita o norato Edgar M. Oliveira foi o contemplado prá início de conversa. O moço resolveu ganhar a sua coridinha logo no começo da história de 59 e meteu unas e outras na menina Jimpa, mas no exame, o papel saiu mais ranhento que nome de vereador na boca do povo. Quem teve na cabeça também foi o sobre do Raul Urbina que não via a sua cara no espelho de chegadas há muitos e muitos anos. Mau começo de temporada este cosim.

A BOA

ENQUANTO aqui pela Gávea vamos passar dois meses de corridas mixabentas, lá em Cidade Jardim só numa reunião são realizados oito provas clássicas bem importantes. Vai longe o turfe bandeirante e o nosso aqui na Gávea precisa tomar algumas lições com êle.

FALANDO em estatística, o moço Francisco Madalena vai ter o prazer de ver o seu nome figurar em primeiro lugar, pelo menos depois de passada a primeira semana de corridas. O "Chiquinho" ganhou três carreiras e é o líder; salve êle.

HOJE tem em Marianas o grande Prêmio "José Pedro Ramirez": acontece que não se sabe nada a respeito da carreira, embora hajam dois representantes da crônica turfista carioca lá no Uruguai. Coisas do turfe.

GAUDEAMUS voltou mesmo com a corda toda e não faz outra coisa a não ser ganhar: o potrinho nacional está em franco progresso e poderá fazer frente aos melhores da America do Sul, no "Derby Sul-Americano" de maio próximo.

AQUELA vitória de Pai Tiago, que é o Seamaster para os mais antigos no turfe, deu pinos prá manga e quase que o Waldemiro de Oliveira entra de gozado na história. Dizem que o fotoca toda quem fez foi o Celso "Diabo Louro" Pina, "ex-proprietário" de Seamaster.

A MÁ

O LIDER Paulo Morgado começou a história de 59 completamente de pesinho torto, descoberto; não arranjou nenhuma vitorizinha nestas três reuniões e ainda vai ter que contribuir com cinco notas com a estampa do "seu" Cabral para a caixa dos profissionais.

MANOEL Bezerra da Silva e Luiz Rigoni largaram cabeça com cabeça na estatística, numa promessa de sensacional luta neste ano de 59. Três vitórias para cada branco; agora é só manter o ritmo.

RUBENS CARRAPITO continua com a dona sorte completamente em estado de afastamento, em relação aos meninos do "stud" Verde e Preto. Até agora só têm feito vexame os seus novos pensionistas, embora o Rubinho esteja cheio de esperança nesta temporada. Clareia e os novos potros vêm por aí e a coisa vai mudar.

FOLHA DE URTIGA

NÃO estou aqui prá botar canudinho no refresco de ninguém, embora queiram afirmar que eu esteja contra o Derby Club Fluminense. Não estou contra ninguém; minha função é informar e agora posso dizer que o pradinho de Caxias vai fechar mais uma vez para uma vassoradа tipo Janio Quadros. Há muito elementos complicando a vida do Derby Club Fluminense e espero que na reabertura, mais uma vez, de Campos Elíseos a coisa se normalize. O resto meus amigos é só tutú...

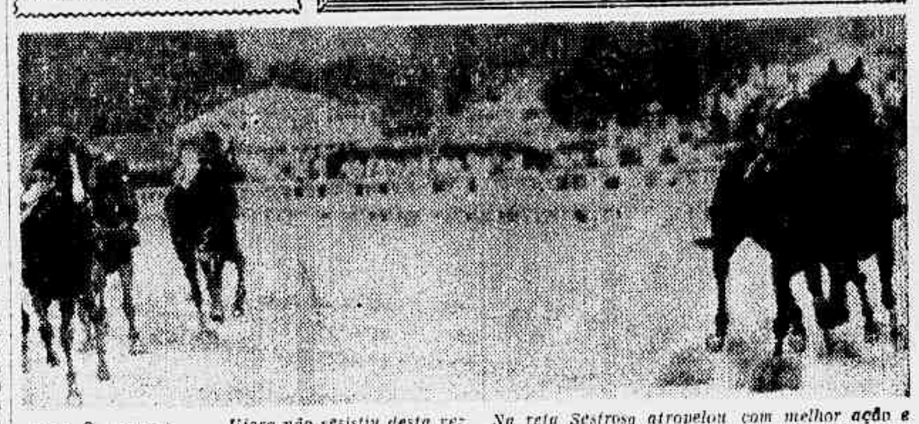

FOI À FORRA — *Ujara não resistiu desta vez. Na reta Sestrosa atropelou com melhor ação e conseguiu a vitória que deixara escapar na semana anterior. Beguinho foi o seu piloto.*

DEPOIS DAS CARREIRAS

A indocilidade de vários animais continua sendo observada pelos turfistas que comparecem ao Hipódromo da Gávea. As partidas são atrasadas e defeituosas em vista das condições irregulares com que são apresentados parelheiros bem amparados, nas apostas. São verdadeiras feras e não se acostumam com o "startine-gate", sendo levados para os boxes e outros retirados pela impossibilidade absoluta de alinhamento. Os coices são distribuídos a granel e com isto sofrem os animais dóceis que, parados, obedecendo as ordens de alinhamento, acabam sendo atingidos. Na sabatina, vários foram os parelheiros que apareceram irracíveis, sendo alguns retirados pela impossibilidade absoluta de alinhamento. Não deve haver contemporisações para essas "feras". Algumas "surpresas" para os apostadores, principalmente de animais que haviam falhado anteriormente, mas, que não deixaram de ser acompanhados como foi o caso de Cylon e do próprio Lord Canaveral, bem amparados nas apostas pelos "sabidos", adivinhando tudo aquilo que se passa nos bastidores. O assunto principal das conversações foi o despistamento que mais uma vez sofreu conhecido confrade. Foi procurado exatamente pelo tratador para irradiar uma informação que não procedia, mas, na hora de consultar a "pedra", todos compareceram para as "comemorações" e houve até um apostador que conseguiu acertar uma boa quantia após telefonar para um "clandestino" que era a "chave" de todo o negócio. Nos tempos bicudos que correm, a maioria anda se defendendo de todo o jeito e até a Imprensa é procurada para o "despistamento". Ninguém escapa dos golpes.

A corrida de domingo foi um pouco melhor para os "catedráticos" que acertaram em cheio com os seus escolhidos. Basta dizer que ringaram seis favoritos e daí a satisfação de muita gente que não acertava nas corridas. Pena é que no último páreo aparecesse aquela "bomba" do Garden para estragar todos os cálculos dos entendidos. O filho de Winter Garden que havia atuado abaixo da crítica na corrida de encerramento da temporada, apareceu metamorfoseado. Antes havia perdido até a velocidade, grandemente apostado pelo público e, desta feita, abandonado nas apostas, tomou a ponta 100 metros após o "pique" e, acabou com a corrida como se diz no meio turfista. No final apareceu o Nice Boy, mas, Garden resistiu à atropelada e acabou vencendo, rateando 812,00 para desespêro daqueles que uma semana antes haviam aconselhado o pilotado de E. G. Silva para chave de suas acumuladas e apreciaram o cavalo de ferradura de ferro na pista gramada e desafiar a agucia dos observadores. Coisas do turfe moderno.

No mais a corrida apresentou alguns resultados dentro das cogitações dos entendidos que não deixaram algumas "barbadas" enquanto outros saíram aborrecidos devido a pouca sorte.

Adiante-se que Jeton mancou durante o percurso do último páreo. Foi o favorito.

LOTERIA FEDERAL AMANHÃ
24 milhões de cruzeiros!

LEIA
CONHEÇA O VALOR DO SEU CARRO
Antes de vender ou comprar um automóvel consulte a cotação da semana da "Bolsa de Automóveis" da revista PN.
bancas Cr$ 20,00
PN

ESCREVE MAX NUNES - ILUSTRA BRANDÃO

DE CA PRAIA

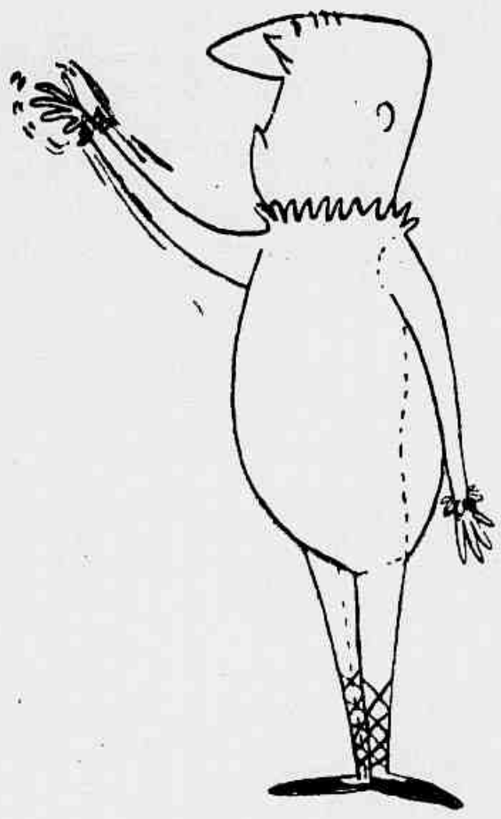

SERÁ QUE VOCÊ PODE...

— Nadar no MAR...TELO?
— Beber cerveja no BAR...BANTE?
— Pular como SAPO...NACEO?
— Tirar terra de um buraco com PA'...LETO'?
— Dançar com ELE...TRICIDADE?
— Mostrar-se aos outros bem NU...TRIDO?
— Tomar, de vez em quando, a sua xicara de CHA'...PEUZINHO?
— Desobedecer a uma LEI...TOA?
— Mobiliar a sua SALA...MALEQUES?

Olhando-se as caras de uma família japonesa reunida, é que a gente entende o provérbio "tal pai, tal filho..."

PIADINHA

PAI: — Meu filho, você tem mais um irmãozinho.
FILHO: — Quedê?
PAI: — Está no hospital.
FILHO: — Puxa! Já está doente?

O ator JAYME FILHO (rádio e televisão) considera as DEZ PALAVRAS MAIS ENGRAÇADAS DA LINGUA PORTUGUÊSA:

1 — Mandioca
2 — Maitaca
3 — Bulufas
4 — Pagamento
5 — Mexerico
6 — Fofoca
7 — Vigarista
8 — Xurupito
9 — Esculacho
10 — Brasilidade

D Amanhã, as DEZ PALAVRAS do ator LAURO FABIANO

PSICOLOGIA DAS PALAVRAS

(O subconsciente dos vocábulos)

AMASSADA: Não tolera a AMA nem frita, nem cozida...
BESUNTADELA: Não quer que besunte a sua.
CAIÇARA: Leva o tombo e logo fica boa.
SOFREAR: Não sabe fazer outra coisa.
SOLIDÃO: Não quer saber de comprar nada.
TENDENTE: Palavra que está apta a comer nozes.
TENTEIA: Pode servir de cama para aranhas.
PASTINHA: Até que começou a guerra.

....Uma senhora perguntou a famoso bailarino como é que êle conseguia dar saltos tão admiráveis. E êle explicou:
— E' muito fácil. Basta saltar para o ar e ficar parado ali uns instantes!

E tem a história daquêle pneumococo que provocava tanta pneumonia, mas tanta mesmo, que foi nomeado "pneumococo-relation"

NOTICIÁRIO CATÓLICO

ROBERTA TEIXEIRA

SANTO DO DIA — São Luciano, mártir

S. Luciano de Samosata, na Síria, teve pais cristãos de acrisolada virtude, que desde pequeno o puseram a estudar. Luciano aplicou-se às letras, mas também corroborou o coração com a virtude. Ficando órfão ainda moço sentiu vocação para o sacerdócio. Com grande desinterêsse desfez-se de tôda parte dos seus bens, não ficando senão com o que havia de mister para concluir os seus estudos. Cultivou a filosofia, mas mui principalmente as ciências eclesiásticas. Ordenado de presbítero e chamado a servir na igreja de Antióquia, distinguiu-se por seu zêlo, ciência e piedade. Tomou a si um trabalho extenuante e demorado, o de rever os textos da Sagrada Escritura, tanto do Antigo como do Novo Testamento para corrigir os erros e as inexatidões nêles enxertadas pelos copistas e pela malícia dos heréticos. Foi aquela a terceira edição da Escritura segundo os Setenta, e mereceu o aplauso universal, sendo muito a S. Jerônimo para a sua versão da Vulgata.

Tendo ido a Nicomédia para aí exercitar o seu ministério de salvação, Luciano achou-se de chofre envolvido na perseguição desencadeada por Diocleciano. Levado à presença do juiz, não só confessou magnanimamente a fé, mas julgou do seu dever defender corajosamente a inocência dos cristãos contra a imputação dos decretos imperiais. E dizia: "Com que direito ousais vós perseguir os cristãos e condená-los à morte? Se êles, iluminados por tal celestial adoram o verdadeiro Deus, em nada ofendem ou desrespeitam as vossas leis. Se pelo contrário pretendeis que os cristãos ofereçam incenso aos vossos deuses, desengane-vos! Derramarei o meu sangue, mas não nos arrancareis a fé!" Estas palavras exacerbaram o tirano, que o sujeitou a diversas torturas. "Eu sou cristão, repetia o Santo, e sirvo àquele Jesus que vós perseguis porque O não conheceis". Persistindo S. Luciano nesta nobre confissão, cortaram-lhe a cabeça no ano 312.

Prática — A simples ciência nada vale, se não é acompanhada pela sabedoria; aquela vem do homem, esta dádiva de Deus; por conseguinte, a Deus em especial a devemos pedir.

Oração — Senhor, concedei a todos os vossos ministros a graça de repetir com S. Luciano, que todos são devedores à Igreja da sua dignidade, dos seus talentos e dos seus dons. Concedei a todos os cristãos que possam compreender que uma só coisa é necessária: Salvar a alma.

O LIVRO DA SEMANA

PÃO NO DESERTO, por Thomas Merton

Coleção de notas pessoais sôbre os salmos da Bíblia.
Preço do Catálogo: Cr$ 60,00 — da semana: Cr$ [illegible]
Editora Vozes — Tabuleiro da Baiana.

37.º CONGRESSO EUCARÍSTICO MUNDIAL

Conforme à vontade do Santo Padre Pio XII, foi escolhida Munique, a capital da Baviera, para lugar do 37 Congresso Eucarístico Mundial, de 31 de julho — 7 de agôsto de 1960.

Munique está situada no próprio centro da Europa na região que precede os lagos e as montanhas da Baviera. Tem boas comunicações ferroviárias com todos os países, pois acha-se na encruzilhada de 3 auto-estradas; além disso possui um grande aeroporto de aviação com linhas aéreas para todos os continentes.

Durante a Segunda Guerra Mundial ficou destruída mais da metade da cidade; não obstante, ela ressurgiu mais bela ainda; também as suas numerosas igrejas, destruídas total ou parcialmente, foram reconstruídas tôdas:

A catedral gótica da "Nossa Senhora" com as suas duas torres imponentes, símbolo da cidade;

A Igreja paroquial de São Pedro, a mais antiga de Munique, com magníficas jóias; a Igreja de São Miguel, o edifício eclético renascentista o maior e mais importante de Alemanha, com sua poderosa abóbada colindrica; a Igreja de São Caetano em majestoso do estilo barroco, construída por arquitetos italianos.

A Igreja de São João Nepomuque construída pelos dois irmãos de fama mundial Cosmes Damião e Egídio Quirim Asam.

Santa Ana e São Miguel, em Bergam Laim, dois dos mais belos construções eclesiásticas do XVIII século, por Miguel Fischer. Depois mais uma série de grande Igrejas do Século XIX, como a de São Luiz, com a sua pintura mural de dimensões e composições gigantescas "O último juízo" por Pedro von Cornelius.

São Paulo, um exemplo de estilo neo-gótico;

São Bonifacio, um modêlo de estilo neo-românico.

No tempo do após-guerra foram construídas 16 igrejas, entre elas: São Lourenço, a igreja do Anjo e do Coração de Jesus das Irmãs Niederbronn.

Munique é cidade episcopal desde o ano de 1821. Durante 1.100 anos foi sede episcopal a cidade de Freising, situada 30 km do norte de Munique. Ao elevar-se a Baviera a reino, a sede episcopal de Freising foi trasladada para a capital da República da Baviera, sendo o bispado elevado a um arce-bispado com o título duplo de "arce-diocese Munique e Freising".

Como sucessor do cardeal dr. Miguel Faulhaber, falecido em 1952, Sua Eminência o cardeal dr. José Wendel dirige agora a maior arce-diocese de uns 18 milhões de católicos, tendo este sido também a direção local superior do Congresso.

(As notas acima transcritas, nos foram enviadas pelo Reverendo Frei Verâncio Willeke O.F.M., Diretor do Departamento de Imprensa e Cinema, da Conferência dos Religiosos do Brasil.)

PSICOTESTE

QUANTO VALE VOCÊ?

Será que você tem alguma noção do que os outros pensam a seu respeito. Terão êles consideração pelas suas palavras e conselho ou não ligam ao que você diz? Onde estará colocado você na consideração de seus amigos?

Êsse teste o ajudará a saber qual é o valor que os outros lhe dão.

(Atribua a cada resposta positiva, os pontos indicados:

1. A maioria das pessoas que você conhece, demonstram interesse em vê-lo novamente? 1

2. Você sente que seus companheiros de trabalho e seu chefe, lamentam a sua mudança para outro posto? 5

4. Você participa ativamente nas atividades da comunidade? 5

5. Você está sempre confiante no futuro, embora encontre obstáculos a transpor? 5

6. Você sente que o amor e a amizade das pessoas que lhes são caras aumentou e fortaleceu-se com o passar dos tempos? 5

7. Os seus amigos ou pessoas da família, correm em seus auxílio assim que você precisa? 5

8. Quando culpado você admite suas falhas, erros e ofensa, tentando desfazê-los? 4

9. Você mostra-se generoso quando oferece auxílio aos outros? 4

10. Você sente que é uma pessoa otimista que encoraja e compreende os outros? 4

Um escore de 31 pontos ou mais, demonstra que você é apreciado e querido por todas as pessoas que o conhecem? Com um resultado entre 13 e 30, você aprenta muitos pontos onde pode se esforçar para aumentar seu valor, perante os outros. Abaixo de 13, demonstra que você está colado muito baixo perante os amigos e conhecidos, porque você oferece muito pouco aos outros.

BALCÃO DE ANÚNCIOS DO O JORNAL
RUA RODRIGO SILVA, 12 LOJA

MYRIAM LUZ NO RIO — Acaba de chegar ao Rio, procedente de Nova York, a conhecida radialista e jornalista Myriam Luz, cujos programas através da Emissora Internacional de Nova York WRUL, contam com enorme audiência nos países de língua espanhola, e cujos artigos são reproduzidos em vários jornais do continente. Myriam Luz, que se destina a Santiago, a convite da Universidade do Chile, pretende entrevistar chefes de govêrno latino-americanos com referência à Operação Pan-Americana. Na foto, a visitante em companhia do sr. Ted Teitelroit, representante da Voz da Liberdade no Brasil.

Emissor de televisão a 2.270 m de altura

MADRI (S.E.I.) — Procedente de Bilbau, foi transportada para Madri, em seis caminhões, embalada em setenta e dois volumes, com um pêso total de trinta e cinco toneladas, a emissora de televisão que há de ser instalada no alto chamado "La Bola del Mundo", em Navacerrada, a 2.270 metros de altitude.

A difícil operação de sua definitiva localização verificar-se-á tão logo o tempo e as condições do terreno o permitam. Por outro lado está se utilizando a instalação das tôrres da junção herziana Madri-Zaragoza-Barcelona, pendente da chegada da Holanda do equipamento elétrico e grupos eletrógenos de características muito especiais, para começar os trabalhos de provas técnicas. Simultaneamente estão se realizando os trabalhos finais de instalação da emissora de televisão de Barcelona.

AGENDA Social

Aniversários

Fazem anos, hoje:
Deputado João Machado, pelo Distrito Federal.
— sr. Muniz Falcão, governador de Alagoas.
— general Carlos Suda de Andrade.
— sr. Jorge Jabour, ex-deputado federal.
— sr. Antonio Rabelo de Almeida, médico.
— sr. João Cabral de Melo Neto.
— professor Domingos da Costa Rubim.
— sra. Nair Bueno do Prado.
— sra. Ione Goiana de Carvalho.
— sra. Clarice Bento Ribeiro.
— sra. Luciana Marques da Silva.
— sr. Roberto de Araujo Mota, advogado.
— sr. Murilo de Oliveira Guimarães.
— sr. Homero Homem, jornalista.
— sr. Renato Marcondes de Queirós.

Homenagem

SR. CAMPOS PORTO — Completando a 9 do corrente, 7 anos de idade e a 19 do mesmo mês 45 anos de serviço público, durante os quais produziu valiosa obra científica, amigos e admiradores do sr. Campos Porto, diretor do Jardim Botânico do Rio de Janeiro, irão homenagea-lo com um almoço de confraternização e medalha alusiva à data. O almoço está sendo patrocinado delas agraciados com as medalhas "Mérito D. João VI", oferecidas por ocasião das festividades do sesquicentenário do Jardim Botânico.

Na Casa Hermanny (Rua Gonçalves Dias, 30) e na redação do "Correio da Manhã" com o sr. Fuad Atala, a partir das 16 horas, poderão ser procuradas as listas de adesão.

Em benefício

CAMPANHA DOS CANCEROSOS — Realizar-se-á no próximo dia 17, no Cinema Pax, em Ipanema, uma grande apresentação artística em benefício da Campanha dos Cancerosos, com um programa que constará do seguinte: 1 parte — "Ballet" e canto pela artista italiana Lidia Marchitto e Rino Landi. II parte — Tarantela — Costume típico — canto, Domenico Vanaillotti e Lidia Sino Landi — Contrastori — Orlando e Dança Espanhola. III parte — Apresentação de modêlos do consagrado costureiro C. Marchitto e encerramento com o conjunto Italicosanto, sob a direção de Salvador Vomero.

Excursões

TOURING CLUBE DO BRASIL — Aproveitando as férias de janeiro, o Touring Clube do Brasil levará a efeito sua XX Excursão a Buenos Aires e Bariloche. Os excursionistas, viajando no transatlântico italiano "Ana C", visitarão sucessivamente Montevidéu e Buenos Aires, demorando-se seis dias completos nesta última capital. Serão visitados o Delta do Tigre, a cidade de La Plata, Lujan (com seu famoso santuário de Nossa Senhora) e outros sítios pitorescos da Argentina. A seguir por via férrea, irão a Bariloche, conhecendo a Península de Lao-Lao, Lago Moreno, Bahia Lopez, Cerro Catedral, Isla Victoria, etc. De novo, por via férrea, voltarão a Buenos Aires, para o embarque de regresso ao Brasil no paquete "Federico C" da Linea C.

CRUZEIRO TURISTICO AO NORTE — Em consequencia os entendimentos realizados entre o Departamento de Turismo do Touring Clube do Brasil e a alta administração do Loide Brasileiro S.A., deverá realizar-se, em janeiro de 1959, o XVII Cruzeiro Turístico ao Norte. O navio escolhido é o paquete "Almirante Alexandrino", da antiga linha transatlântica do Loide e que acaba de passar por completa reforma. Serão visitados os principais portos do itinerário Rio-Manaus, desde Vitória até a capital amazonense. Como nos anos anteriores, haverá em cada pôrto de escala, uma refeição típica regional oferecida pelo Touring Clube, além de festas e recepções organizadas pelos representantes locais dessa entidade.

Boas Festas

Agradecemos e retribuimos os cumprimentos de nos enviaram: Museu de Arte Moderna e Bienal de São Paulo — Agencia Casé de Publicidade Ltda. — Colégio Pan-Americano — Esporte Clube Acra, de Niterói — TV Rio, Canal 13 — Sociedade Brasileira de Autores, Compositores e Escritores de Música — Confederação Brasileira de Volibol — Presidente do Instituto Brasileiro do Sal, sr. Dioclécio Dantas Duarte — Escritório Regional da União Pan-Americana — Administração da Venerável Ordem Terceira de S. Francisco da Penitência — Empresa Luthansa — Cascadura Tênis Clube — Chefe do Escritório de Propaganda e Expansão Comercial do Brasil na Alemanha — Centro dos Cronistas e Esportistas do Turf — SEMP Radio e Televisão — Sra. Antonio Cabral, chefe do Departamento de Relações Públicas da Varig — Inter-American Orange-Crush Co. — Cia. de Cimento Portland, Rio Branco — Banco do Comércio de Café S. A. — Crush Indústria de Concentrados Ltda. — Diretório Acadêmico Guilherme Hermadorff da E. N. Veterinária — Departamento Recreativo do SESI — Manufatura de Artigos de Borracha e Plásticos "Duvi" S. A. — Vitrenda de Luz (Oficinas Superantista) — Centro dos Oficiais de Fiscalização de POF — Companhia de Seguros Gerais Wilcox Oreland do Brasil S. A. — Empresas coligadas no Grupo Bosch — Sindicato dos Empregados em Empresas de Assistência e Cooperativismo do R. Janeiro — Cine Palácio Copacabana — Cia. Industrial Farmacêutica Ciagenópolis — Cia. Industrial Farmacêutica — Laboratorio Ciba.

Conto Policial 1 MINUTO

A MESA CHEIA DE OBJETOS

O despertador tocou de repente na mesinha de cabeceira, interrompendo as meditações do professor. Eram 11 horas da manhã na casa de campo isolada onde fôra descoberto o corpo do escritor Frank Owen que ali morava com os seus amigos Alan Morse e Ralph Gard. Fordney tornou a examinar tudo o que estava em cima da mesa: O despertador, os comprimidos para dormir, o cinzeiro vazio, duas balas de goma e uma fórmula de testamento em branco. O revólver 38 do qual partira o tiro que se alojara no lado direito das têmporas estava no chão numa posição compatível com o suicídio.

Fordney começou a sua investigação.

— Entrei no quarto de Frank, às 22 e 30 de ontem e convidei-o a ir à cidade comigo — disse Ralph Gard. — Êle não aceitou o convite. Vi-o dar corda no despertador e acertá-lo para as 11 horas. Disse que estava muito cansado e ia dormir. Quando cheguei a estrada, encontrei Alan. Saí no meu carro às 22 e 40.

— Eu estava esperando minha noiva, Dolly Dean — explicou Alan Morse. — Saí de casa às 22 e 10. Dolly ficou de passar às 22 e 15. Vi Ralph, sim. Esperei até às 22 e 45, e, então, entrei em casa para telefonar para Dolly. De passagem, bati na porta do quarto de Frank, mas êle não respondeu. Entrei no quarto, acendi a luz e encontrei-o morto. Fiquei atordoado. Logo que me refiz do choque, telefonei para a polícia. Dei o telefonema às 23 e 4. Não toquei em coisa alguma.

— Tocou em alguma coisa no quarto? — perguntou o professor ao delegado, que chegara antes dêles.

— Não, professor. Cheguei aqui às 23 e 40, fiz as investigações preliminares, tranquei o quarto e lacrei a fechadura e saí à 1 e 20. O senhor é a primeira pessoa que entra no quarto de Owen hoje de manhã.

— Isso prova que houve crime. Pode prender o suspeito, delegado.

COMO FORDNEY DESCOBRIU QUE HOUVE CRIME? DE QUEM SUSPEITOU ÊLE?

(SOLUÇÃO NA NONA PAGINA)

O sentido exato

Oscar de Andrade

É preciso ficar bem esclarecido que não existe vantagem nenhuma para os oficiais que requerem sua transferência para a reserva, porque com uma ou duas promoções. Na ativa, além do soldo percebem êles gratificações previstas pelo Código de Vencimentos e Vantagens. Fazem exceto a de tempo de serviço, os militares pedem deixar o serviço ativo. Eis a verdadeira situação. O oficial na reserva, mesmo com duas promoções, percebe menos que sem as promoções, na ativa.

Daí não terem fundamento as críticas daqueles que querem lançar o descrédito das classes armadas, mostrando as supostas regalias dos militares.

A "Emenda Ferrari" vem provocar um desequilíbrio nos quadros vigentes das Fôrças Armadas, porque os seus componentes, de 25 anos de serviço, em sua totalidade, estão amparados por leis que lhes permitem a melhoria de montepio, pelas promoções a que têm direito. Sòmente por isso é que se verificariam as transferências propaladas. Ninguém pode criticar o homem que pensa em preparar a sua família e é mais nobre a atitude daqueles que querem não prejudicar a sua carreira para defender o legado de seus heróis.

Foi isso o que o general Lott quis dizer em suas declarações. Como chefe do Exercito, tem a responsabilidade de saber a situação de seus comandados, a fim de que possa o Govêrno tomar o conhecimento previamente do que poderá acontecer de bom e de mau naquele setor da administração publica.

Os políticos que pensam no Brasil não podem deslumbrar-se pelos ditos das palavras daqueles que, democraticamente tratam de dar conhecimento do publico os devidos esclarecimentos para que os responsáveis pela elaboração das leis sejam orientados no bem estar

ONDE A CIDADE SE DIVERTE

Tôda a programação de cinemas, deve ser enviada a Walter Netto — Rua Sacadura Cabral, 103 — 3.º andar

CENTRO

- CINEAC — Av. Rio Branco 181 — 42-6624 — "Sessões Passatempo".
- COLONIAL — Largo da Lapa 47 — 42-8518 — "Sissi".
- CAPITOLIO — Praça Floriano, 1 — 22-0183 — "Sessões Passatempo".
- FLORIANO — Marechal Floriano 150 — 43-9074 — "A Moça de Cabeça Branca".
- IDEAL — Rua da Carioca 60 — 42-1210 — "Os Três Recrutas".
- IRIS — Rua da Carioca — 42-0763 — "Taverna Maldita".
- IMPERIO — Praça Floriano 19 — 22-0940 — "Sedução".
- MARROCOS — Rua Pedro I, n. 9 — 22-1919 — "Delírio".
- MEM DE SA' — Av. Mem de Sá — 42-2232 — Fechado para obras.
- METRO PASSEIO — Rua do Passeio 42 — 22-6496 — "Festival Tom e Jerry".
- ODEON — Praça Gaudio, 1 — 22-1408 — "O Segundo Tiro".
- PALACIO — Rua do Passeio 48 — 22-0838 — "O Barbaro e a Gueisha".
- PATHE' — Praça Floriano, 45 — 22-8795 — "Casemiro".
- PLAZA — Rua do Passeio 18 — 22-1097 — "Sissi".
- POPULAR — Av. Mal. Floriano 101 — 43-1854 — "Escola de Vigaristas".
- PRESIDENTE — Rua Pedro I, n. 19 — 42-7188 — "O Barbaro e a Guelsha".
- REX — Rua Alvaro Alvim, 21 — 22-6387 — "O Engraxate".
- RIVOLI — Rua Alcino Guanabara, 23 — "Morfina".
- RIO BRANCO — Praça 11 de Junho 12 — 43-1620 — "Flor de Canela".
- SÃO JOSE' — Praça Tiradentes, 1/3 — 42-8400 — "O Engraxate".
- VITORIA — Senador Dantas 45 — 42-9420 — "E o Espetáculo Continua".

ZONA SUL

- ALASCA — Av. Copacabana 159-B — 55-2790 — "O Segundo Tiro".
- ART PALACIO — Av. Copacabana (Gal. Alzira) — "As Quatro Espadas".
- ASTORIA — Rua Visconde de Pirajá — "Sissi".
- AZTECA — Rua do Catete 229 — 45-6813 — "Flor de Canela".
- BOTAFOGO — Vol. da Pátria 35 — 26-8250 — "Região do Ódio".
- CARUSO — Avenida Copacabana — "Casemiro".
- COPACABANA — Av. Copacabana 801 — 37-3194 — "O Engraxate".
- FLORESTA — Rua Monteiro Lua 135 — 26-8257 — "Fúria Burlesca".
- GUANABARA — Praia de Botafogo 501 — 26-9339 — "E o Espetáculo Continua".
- IPANEMA — Visc. de Pirajá 86 — 47-9806 — "E o Espetáculo Continua".
- LEBLON — "O Engraxate".
- METRO COPACABANA — Av. Copacabana 749 — 37-9890 — "Festival Tom e Jerry".
- MIRAMAR
- NACIONAL — Vol. da Pátria 185 — 26-6078 — "As Quatro Espadas".
- PAX — Visconde Pirajá 351 — 27-6821 — "Festival Tom e Jerry".
- PIRAJA — Visconde Pirajá 103 — 47-2668 — "Sabes o Que Quero".
- POLITEAMA — Largo do Machado 19 — 25-1145 — "Rifles para Bengala".
- RIAN — Av. Atlantica 2.964 — 47-1144 — "E o Espetáculo Continua".
- ROYAL — "Flor de Canela".
- ROXY — Av. Copacabana 248 — 27-8245 — "O Bárbaro e a Guelsha".
- RIVIERA — "Morfina".
- RICAMAR — "Flor de Canela".
- SÃO LUIZ — Rua do Catete 216 — 25-7919 — "O Engraxate".

ZONA NORTE

- AMERICA — Conde Bonfim 334 — 47-4519 — "O Engraxate".
- AVENIDA — Haddock Lobo 41 — 48-1687 — "E o Espetáculo Continua".
- CARIOCA — Conde Bonfim 338 — 28-3178 — "E o Espetáculo Continua".
- ESKIE — Conde Bonfim, 472 — 28-3513 — "Casemiro".
- ESTACIO DE SA' — Estacio de Sá 108 — 37-2945 — "De Ambição ao Crime".
- FLUMINENSE — Campo S. Cristovão, 196 - 28-1684 — "Tambaú".
- HADDOCK LOBO — Haddock Lobo 20 — 48-9610 — "Acusado pela Justiça".
- MADRID — Haddock Lobo, 179 — 48-1184 — "O Barbaro e a Guelsha".
- MARACANÃ — São Franc. Xavier 450 — 48-1910 — "E o Espetáculo Continua".
- MARAJA — Rua Ana Neri 916 — 29-1394 — "Praia de Sangue".
- METRO TIJUCA — Praça Saenz Pena 51 — 48-8840 — "Festival Tom e Jerry".
- OLINDA — Praça Saenz Pena — "Sissi".
- SANTA ALICE — Rua Barão Bom Retiro — "Duelo de Paixões".
- TIJUCA — Conde Bonfim 344 — 48-4510 — "Estigma da Crueldade".
- VILA ISABEL — Av. 28 Setembro 426 — 38-1819 — Fechado para obras.

SUBURBIOS

- AGUA SANTA — "De Lama Nasce uma Esperança".
- ABOLIÇÃO — Largo da Abolição — "E o Espetáculo Continua".
- ALPHA — Telefone: 29-8218 — "A Filha do Médico e o Monstro".
- BRAZ DE PINA — "E o Espetáculo Continua".
- BELMAR — "E o Espetáculo Continua".
- CACHAMBI — "E o Espetáculo Continua".
- CARAPOLY — "A Último Passo do Perigo".
- CENTRAL — "Corações Enamorados".
- COLISEU — Marechal Rangel, 37 — 29-8783 — "O Engraxate".
- DEL CASTILLO
- ENG. DENTRO — Rua A. Bergamini 90 - 29-4136 — "As Quatro Espadas".
- ESKIE — Rua S. Rabelo 29 — 29-8164 — "As Quatro Espadas".
- IMPERATOR — Rua Dias da Cruz — "O Barbaro e a Guelsha".
- IRAJA — Rua M. Feliz, 464 — 29-8310 — "O Ceu é Testemunha".
- LEOPOLDINA — Rua Uruaos — "O Engraxate".
- MARAJO — Praça Sêca, 45 — JPA 696 — "Mas, que Mulheres".
- MADUREIRA — Rua J. Vie 39 — 29-8533 — "Revolta do Desespero".
- MASCOTE — Arq. Cordeiro, 324 — 29-8411 — "Sissi".
- MAUA' — "Casemiro".
- MEIER — Av. Cavalcanti 105 — 29-1222 — "Flor de Canela".
- MELLO — Telefone: 38-3077 — "Morfina".
- MOÇA BONITA — "E o Espetáculo Continua".
- MODERNO — E. Retiro 80 — RNC 343
- MONTE CASTELO — Av. Suburbana 10 016 — 25-4198 — "A Moça de Cabeça Branca".
- MURIAE — Av. dos Democraticos 294
- PAL VITORIA — Cons. May 398 — 48-1971 — "Mulheres de Paris".
- PAL HIGIENOPOLIS — "Prisioneiros do Rock And Roll"
- PARA TODOS — Rua A. Cordeiro 350 — 29-8198 — "Casemiro".
- PADRE NOBREGA — "De Carne, Somos".
- REGENCIA — Avenida E. Card. 87 — "Flor de Canela".
- REAL — Bom Retiro, 9 139 — 38-1419 — "Na Estrada da Vida".
- RIDAN — Fechado para obras.
- ROSARIO — "Comanche".
- ROULIEN — Arquias Cordeiro 304 — 45-4491 — "O Bamba do Regimento".
- SÃO PEDRO — "Flor de Canela".
- VAZ LOBO — "O Filho do Primeiro".

NOTÍCIAS DA LBV

Jesus está chamando!

Deus é Amor, e nada existe fora dêsse Amor.

MENSAGEM DA BOA VONTADE

ALZIRO ZARUR

"Glória a Deus nas alturas, paz na terra aos homens de boa Vontade! Esta é a Mensagem do Amor Universal a tôdas as criaturas que a desejem receber. Ninguém terá paz neste mundo se não tiver BOA VONTADE para com as leis de Deus, porque ninguém transgride impunemente essas leis. BOA VONTADE para com os necessitados de caridade espiritual e material. Jamais, como agora, se fêz tão necessária a BOA VONTADE no mundo! Especialmente entre nós, é preciso que haja VONTADE: entre religiões e seus fiéis, entre partidos políticos e seus prosélitos, entre patrões e empregados, entre ricos e pobres, entre brancos e pretos. BOA VONTADE em todos os momentos da vida, porque é com BOA VONTADE que se resolvem os problemas, humanos e sociais, de todos os povos da terra.

Só compreende a vida e o mundo quem conhece o Evangelho de Jesus, interpretado em espírito e verdade. A grande maioria da Humanidade não sabe por que nasceu, por que vive, por que sofre e por que, um dia, morrerá. Aos que vivem assim, mortos espirituais, só há um caminho: BOA VONTADE para com o estudo esclarecedor do Evangelho de Jesus. Só os ignorantes das leis divinas conseguem ser maus.

Todas as religiões são boas, quando cumprem as leis de Deus. As religiões orientam, consolam e amparam, mas não salvam ninguém: cada um se salva pelas boas obras. Aos homens é possível enganar, mas a Deus ninguém engana. Portanto, as religiões são caminhos diferentes, que conduzem ao mesmo ponto final: DEUS. Mas é preciso que os crentes tenham BOA VONTADE e não se odeiem em nome de Deus, porque Deus é Amor.

As conquistas dos bens materiais não trazem felicidade a quem quer que seja. Os ricos vivem atormentados por provações que não entendem, e lentamente se suicidam nos prazeres ilusórios. Os poderosos temem a própria sombra, desconfiados de eternas traições. Os ambiciosos das ciências, das letras e das artes nunca estão satisfeitos, e só enxergam rivais naqueles que os rodeiam. Nem a riqueza, nem o poder, nem a fama podem fazer alguém feliz: só quem cumpre com BOA VONTADE as leis divinas conhece a felicidade real, embora relativa, dêste planeta de dores. Na realidade, nada é nosso. E na hora da morte é que se vê que ninguém é dono de coisa alguma na terra.

O mundo está dividido em 2 grandes classes: BOA VONTADE e criaturas de má vontade. As [illegible] TADE conhecerão a Verdade, e a Verdade as libertará, como ensinou Jesus. As de má vontade só evoluem a golpes de sofrimento, espiritual e físico, recebendo os frutos da sua ignorância inexorável. A maior desgraça humana é a ignorância das leis divinas.

A caridade material é sempre louvável, e só depende da BOA VONTADE dos que podem ajudar. Mas a caridade espiritual é mais importante. Disse o Apóstolo Paulo: "Eu poderia dar uma fortuna aos pobres e não fazer caridade". A caridade material só é completa quando acompanhada de caridade espiritual: é preciso esclarecer os que sofrem, para que saibam por que sofrem. O contrário é estimular a mendicância e a ociosidade dos ignorantes espirituais.

Quem, com BOA VONTADE, estuda as leis divinas sabe por que deve amar ao próximo como a si mesmo; cada ser humano é uma parcela do grande organismo chamado Humanidade. Logo, ninguém será inteiramente feliz enquanto houver um infeliz na face da terra. Quem faz mal ao seu próximo a si mesmo faz mal. Quem odeia o seu próximo a si mesmo se odeia. Quem rouba o seu próximo a si mesmo se rouba. Quem mata o seu próximo a si mesmo se mata. Fora do Bem não há salvação para ninguém!

Glória a Deus nas alturas, paz na terra aos homens de BOA VONTADE!

Ouça, na Rádio Mundial, freqüência de 860 kcls., a partir das 21 horas, o programa "Jesus Está Chamando", na palavra de Alziro Zarur.

A LBV SOCORRE O POVO

Como patrocinadores, que são, da Campanha de Redenção Financeira da LBV, estão convidados a comparecer à sede central da Legião da Boa Vontade, à Avenida Rio Branco, 43, terceiro andar, para receber os diplomas a que fizeram jús, mais os seguintes Legionários:

Waldemar Kuplich; Feliciano Corrêa; Maria José Tenorio; Pôsto Número 3, de Mesquita, Estado do Rio; Casal Ferreira Castilho; Carlino Vicente Valverde; Odete L. Goldani; José Maria Coutinho de Souza; Ulisses Ferreira Mendes Souto; Ermelinda Barros Caldas; Osvaldo França de Almeida; Ricardo Benedito dos Santos; Retina Maria dos Santos; Hercílio dos Santos; Família Alfredo Alves Pereira; Amélia Vasques Barbosa; Inge Rub; Dulce Monteiro Bastos; Corina da Costa Alves; Sérgio e Solange Lassance Guimarães.

Mensagens do Astral, de Ramatís

Sôbre os Tempos São Chegados

PERGUNTA: — O nosso globo desaparecerá do Cosmo, nesse fim de mundo?

RAMATIS: — Oh! Por favor, não subestimeis tanto a obra do Pai! A Terra ainda é uma planeta jovem, que mal se prepara para os admiráveis eventos do futuro, quando oferecerá as mesmas alegrias de Marte, de Júpiter e de Saturno, que atualmente são jubilos para suas humanidades! O "fim de mundo" profetizada refere-se tão sòmente ao fim da humanidade anti-cristã; será uma seleção em que se destaquem os da "direita e os da esquerda" do Cristo. Trata-se de promoção da Terra e de sua humanidade; lembra um severo exame que, para os alunos relapsos e ociosos, representa terrível calamidade! Mas de modo algum a vossa morada planetária sairá do rodopio em tôrno do Sol, onde também constitui importante âncora do sistema. Após a operação cósmica, que lhe será de excelente benefício para a estrutura geofísica, deverá possuir maior equilíbrio, melhor circulação vital-energética na distribuição harmônica das correntes magnéticas além de oferecer um ambiente psíquico já higienizado.

Mesmo depois que o vosso orbe já estiver desabitado e houver cumprido a sua missão educativa no Cosmo, ainda circulará em tôrno do Sol, qual nave cansada à espera do derradeiro piloto para conduzi-la ao pôrto final! Na figura de um esplêndido viveiro de "consciências espirituais", que em sua massa planetária se espalham, vindas da Consciência Cósmica, a Terra vos doará as túnicas resplandescentes de futuros prepostos do Pai, destinados a cooperar na orbe divina! Assim nos diz a pedagogia sideral, que há muito conhecemos. Os vossos destinos angélicos já estão sendo determinados no seio bondoso do orbe terráqueo.

PERGUNTA: — Afirmam certos estudiosos do assunto que, por diversas vêzes, o povo se afligiu na suposição do "fim do mundo", ante trágicos acontecimentos que pareciam combinar com as conhecidas profecias; no entanto, tratava-se sempre de rebate falso!... Será que, agora, estamos realmente beirando êsse acontecimento tantas vêzes ilusório?

RAMATIS: — E' Jesus quem responde à vossa pergunta pelo Evangelho de São Mateus: — "Porque ouvireis falar de guerras e de rumores de guerras; olhai; não vos perturbeis, porque importa que estas coisas aconteçam, mas "não é ainda" o fim". Ainda, o Mestre acrescenta: — "Levantar-se-á nação contra nação e reino contra reino, e haverá pestilências, fome, terremotos em todos os lugares. E tôdas estas coisas serão "princípio" das dores".

Conseqüentemente, os acontecimentos alarmantes devem ser dignos de muita atenção porque, embora incompreendidos, por não terem constituído os próprios eventos trágicos do "fim do mundo" anti-cristão, vos advertiram de que se trata do "princípio das dores".

PERGUNTA: — Podemos supor que Jesus tenha predito que o "fim do mundo" seria realmente na época que atravessamos?

RAMATIS: — Jesus foi claríssimo ao predizer o caráter do ambiente psicológico que identificaria a hora dos "tempos chegados", e nos deu verdadeiras senhas que nos permitem localizar a sua época. E ainda reforçou as suas afirmativas quando nos assegurou: — "... passarão o céu e a terra, mas as minhas palavras não passarão". Referindo-se aos sucessos cósmicos, os quais não se regem pelo calendário humano, pois estão fora do "espaço" e do "tempo" da concepção humana, êle acrescentou: — "Quanto ao dia e à hora, ninguém sabe, mas unicamente o Pai". Prevendo a tradicional desconfiança do habitante terráqueo, o Divino Cordeiro predisse: — "E aquêle que tiver olhos de ver que veja"; pois muitos homens têm olhos mas são piores que os cegos! Como corolário às suas exortações, para que melhor pudéssemos notar um sinal geral em todo o globo, nas proximidades desses tempos trágicos, aduziu: — "E será pregado êste Evangelho do Reino por todo o mundo, em testemunho a tôdas as gentes, e então chegará o fim". Indubitàvelmente, nunca se registrou em vosso mundo tanta febre de evangelização como agora, embora grasse a corrupção e as paixões façam a sua eclosão assustadora. Sentindo que a hora se aproxima, o homem religioso — temeroso dos acontecimentos — apressa-se na distribuição, a mão-cheia, de bíblias de todos os tipos e em tôdas as línguas, que surgem como cogumelos em dias de chuva! O Biblismo — até por aquêles que faziam restrições à leitura da Bíblia por parte do povo — é um fenômeno psicológico na vossa época, e revela perfeitamente que o Evangelho está sendo pregado em todo o mundo e a tôdas as gentes, como profetizou o Meigo Nazareno.

Atualmente, o vosso mundo é um viveiro de profetas e de criadores de novos credos, doutrinas e movimentos fraternistas; há verdadeira aflição para se consolidarem campanhas de aproximação entre os seres e as religiões. Todos os que se sentem tocados pelo "pressentimento" de que estão no limiar dos "grandes acontecimentos" deixam-se tomar por estranho misticismo e ansiedade de "salvação" do próximo! Há, nesse sentido, uma tendência eclética no ar e, como reais sinais dos tempos, misturam-se falsos e verdadeiros profetas, lobos e ovelhas, trigo e joio!... Fermentam-se idéias velhas com idéias novas; digladiam-se velhos pensadores com os novos missionários que surgem de todos os quadrantes do planeta. Os conceitos de "universalismo" dos novos entram em conflito com o "divisionismo" professado pelos tradicionalistas das revelações conservadoras!

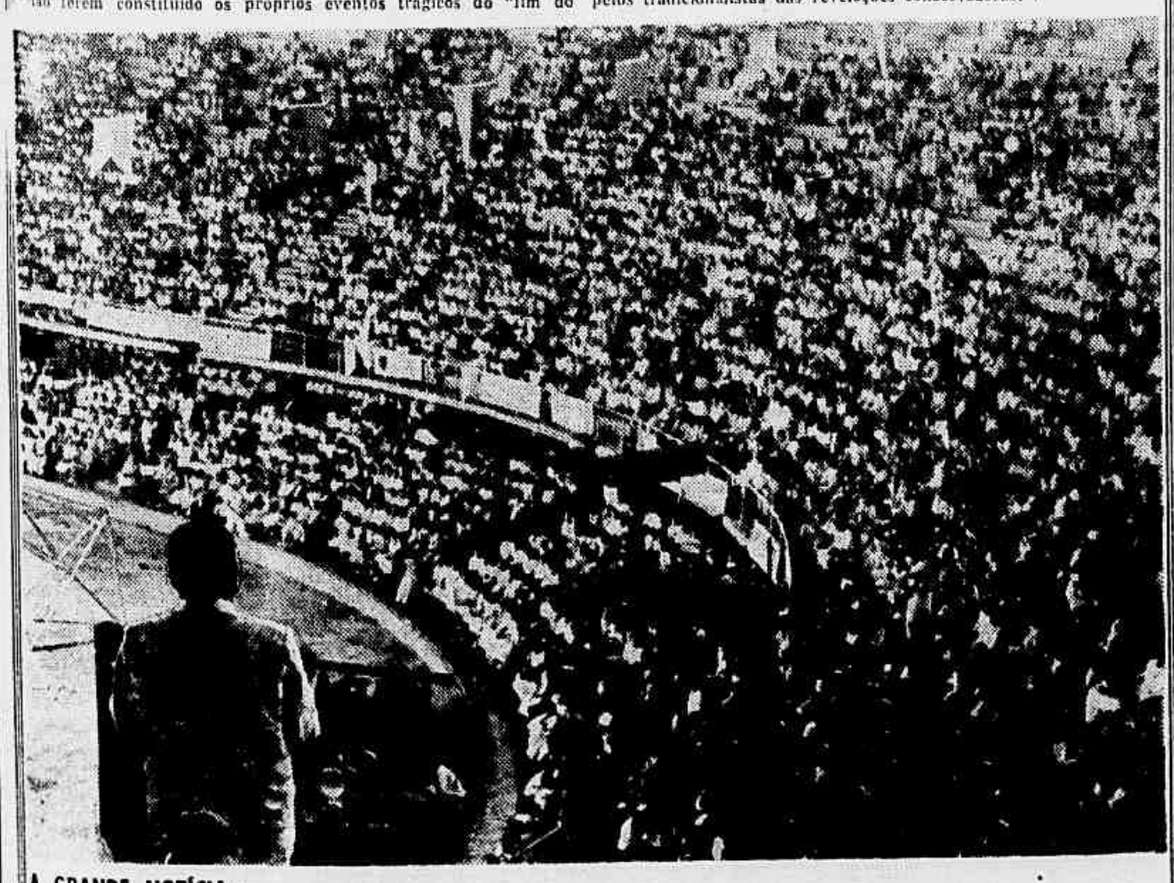

A GRANDE NOTÍCIA:

O TEMPLO DA BOA VONTADE — Nunca, talvez, em tôda a sua história, houvesse o "Maracanãzinho" vibrado tanto, e por tão prolongado espaço de tempo, como naquêle instante que se seguiu à grande anunciação feita pelo Presidente Alziro Zarur, na sua fala aos quase trinta mil Legionários reunidos no CONGRESSO DOS HOMENS DE BOA VONTADE, quando o Irmão Operário se referiu ao "TEMPLO DA BOA VONTADE". Literalmente lotado por uma enorme massa, que impressionava pela demonstração da mais absoluta homogeneidade de sentimento jamais observada sob aquela gigantesca cúpula de cimento armado, fazendo pulsar quase trinta mil corações ao mesmo ritmo de ardor entusiástico, trinta mil almas vibrando, em uníssono, sob as mesmíssimas sensações de júbilo, e extravasando as mesmíssimas manifestações de aplauso e de fé, inscreveu, sem dúvida alguma, o Ginásio Gilberto Cardoso, nos anais da sua já gloriosa existência, o registro da maior tarde ali vivida, transformado, como foi, o próprio Maracanãzinho, no "TEMPLO DA BOA VONTADE", visto que ali se reuniam, vindos de todos os Estados do Brasil, homens de tôdas as crenças, de tôdas as Religiões, de tôdas as seitas, comungando a mesma idéia — BOA VONTADE —, guiados pelo mesmo pensamento, o Novo Mandamento de Jesus: "Amai-vos, uns aos outros, tanto quanto eu vos amei!" Ilustra estas notas uma foto-montagem em que aparece o Presidente Nacional da LBV, Alziro Zarur, de costas, falando aos seus trinta mil legionários da Boa Vontade reunidos para o grande CONGRESSO ali instalado a 28 de dezembro, e encerrado no último sábado, dia 3 de janeiro de 1959, com a última reunião das delegações diretoras dos Núcleos da LBV do interior, no Auditório da Rádio Mundial. E' impressionante êsse aspecto da assistência que se aglomerou no Maracanãzinho para o CONGRESSO DOS HOMENS DE BOA VONTADE.

Expressivo Tributo a um Dos Maiores Produtores da Moderna Cinematografia

De Mille recebe os cumprimentos de Joel Mc Crea, ao quel deu um dolar de festa quando era jornaleiro e mais tarde levou-o para o cinema

Num grande tributo que poucos homens têm merecido durante a vida, Cecil B. DeMille foi homenageado recentemente com um banquete realizado nos estudios da Paramount, por ocasião do seu 77.º aniversário.

Y. Frank Freeman, chefe do estudio, foi o anfitrião e mestre de cerimônia e entre outros convivas estava Anne Bauchens, editor associado a DeMille durante 44 anos; Samuel Goldwyn, seu amigo durante 48 anos e sócio desde 1913; Mary Pickford, com quem êle apareceu em "The Warrens of Virginia", no Teatro Belasco de Nova York, em 1907; Joel McCrea, que quando menino entregara jornais na casa de DeMille e mais tarde estrelara seu filme "Aliança de aço", além de Bob Hope e Danny Kaye, seus amigos desde que chegaram a Hollywood.

Em nome dos cidadãos de Los Angeles falou o conselheiro Edward Roybal, que leu a resolução municipal declarando o dia do seu aniversario, "Dia Cecil B. De Mille", em Los Angeles.

Membros da família DeMille estavam presentes: o sr. e sra. Joseph Harper (sua filha Cecilia); sua neta Cecilia El Boughdaly e seu genro Anthony Quinn. Entre os astros do cinema presentes estavam: Charles Boyer, Lee Cobb, Ricardo Cortez, Julia Faye, Tina Louise e Cornel Wilde.

Bing Crosby, que estava ausente e telegrafara lamentando não poder comparecer, terminou aparecendo ainda em tempo de abraçar DeMille.

Nos 45 anos decorridos desde que DeMille surgiu na industria cinematográfica varias ocasiões festivas têm sido realizadas, mas todos os presentes concordaram em que nenhuma festividade jamais fora tão comovente.

A homenagem a DeMille foi iniciada por Y. Frank Freeman com um minuto de silêncio em honra do falecido Jesse L. Lasky, sócio durante longos anos de DeMille e Samuel Goldwyn, com os quais realizara o primeiro filme de longa metragem de Hollywood: "The Squaw Man".

Depois, Freeman expressou seus sentimentos em relação a DeMille: "Considero minha vida, tanto nesta industria como no seu todo, muito melhor porque tive a honra de chamar DeMille socio e amigo. Creio que todos que o conhecem dirão o mesmo".

Comentando a tremenda influência dos 70 filmes de DeMille em todo o mundo, Freeman lembrou que êles foram vistos por mais de 4 bilhões de pessoas, sendo que a ultima versão de "Os Dez Mandamentos", nos vinte e um meses decorridos desde sua estréia, já foi assistida por mais de 40 milhões.

"O êxito da Paramount Pictures Corporation repousa mais sôbre os largos ômbros de Cecil B. DeMille do que de qualquer outro individuo que tenha em qualquer tempo trabalhado para a companhia".

Em seguida, apresentando Samuel Goldwyn, Freeman pagou tributo aos dois homens por jamais haverem comprometido a qualidade das suas produções.

"Cecil é um homem que sabe que o mundo está sempre dando voltas. Sua vida tôda seguiu essa regra. Ele não é apenas um grande produtor e um grande diretor, mas é tambem um grande homem, um grande ser humano" disse Samuel Goldwyn, que continuou voltando-se para o homenageado: "Cecil, nunca encontrei um homem a quem eu amasse mais do que o amo. Nunca encontrei um homem a quem respeitasse mais, e tenho fé em Deus que estarei aqui ainda por muitos anos para discursar em sua honra".

Mary Pickford lembrou o tempo em que ambos muito jovens trabalharam em "The Warrens of Virginia", na Broadway, e os filmes que fizera sob a direção de DeMille: "A Romance on the Redwoods" e "The Little American", bem como as palavras amaveis com que DeMille anunciara ao grande David Belasco que Pickford triunfaria no cinema.

Encerrando sua homenagem, "a namorada da America", a pequenina Mary Pickford, "pediu a Deus que o conserve por muitos anos, sempre fazendo grandes filmes".

Anne Bauchens, que trabalha com DeMille há 44 anos e que é a unica pessoa que já editou um dos seus filmes, além dele próprio, falou sôbre os maravilhosos anos passados ao seu lado e expressou a convicção de que ambos ainda farão muitos filmes juntos.

Bob Hope, no seu estilo humoristico, comentou o aspecto saudável de DeMille: "Ele está em forma. Acho que toma as mesmas pilulas que o Bing Crosby". Confessou, depois que "nunca tive um verdadeiro papel nos filmes de C. B., mas sei que êste homem tem um dos maiores dons do mundo — talento. E também sei que êle não é pobre porque, quando eu e o Bing fizemos uma pontinha para êle num pequeno circo ("O Maior Espetáculo da Terra"), êle nos deu meio dólar (uma moeda de cunhagem especial e valiosíssima... para colecionadores de numismática)".

E, então, mesmo o incontrolável Hope tornou-se sentimental: "E' empolgante poder estar aqui agora e contemplar êste grande pioneiro".

Danny Kaye, que vem sendo um embaixador da boa vontade em todo o mundo, louvou "os filmes que DeMille fez para entretenimento de todo o mundo", e declarou desejar fazer com DeMille um filme "em breve, mostrando a todos os verdadeiros ideais dos Estados Unidos".

Joel McCreal lembrou o dolar que DeMille lhe dera no Natal, quando era jornaleiro, e disse: "Este homem maravilhoso ajudou-me quando eu era um jornaleiro, amparou-me quando eu fiz pontas nos seus filmes, e auxiliou-me ainda mais quando me fez estrelar "Aliança de Aço". E' um dos homens mais leais que conheço, e orgulho-me de conhecê-lo".

O conselheiro Roybal, ao homenagear DeMille em nome dos cidadãos e das autoridades de Los Angeles, lembrou que entre outras realizações o pioneiro da cinematografia fundara em Los Angeles uma das primeiras linhas aereas regulares dos Estados Unidos além de ser o precursor dos atuais empréstimos de bancos a produtores cinematográficos. Leu, depois, o texto da resolução municipal, louvando De Mille "pelo conteúdo inspirador e reverente dos seus filmes".

Cecil B. DeMille recebeu duas ovações extraordinárias, uma quando levantou-se para agradecer e outra quando terminou seu discurso.

— Não posso decididamente dizer-vos a todos o que esta homenagem significa para mim — disse com a voz embargada pela emoção. — Colocaste-me numa montanha da altura de 77 anos.

Falou, depois, da jornada cordial em companhia dos presentes, das suas lembranças e do tesouro maravilhoso que colhera durante os anos, em amizades, tanto na sua comunidade como em todo o mundo, por intermédio da linguagem universal dos filmes.

— Desta alta montanha de 77 anos, não diviso ódios — acrescentou — há apenas o conhecimento de que o amor a Deus depende do amor aos homens. O espírito de Deus, que está em todos os homens, pode trazer paz e compreensão verdadeiras. Quando vencermos o pecado do ódio que é o credo de várias nações modernas, — um credo que nega o Ente Supremo — o fato de estarmos todos aqui vivos é prova de que existe um Ser Supremo que nos deu mente e corpo para usarmos para o bem ou para o mal.

Falou, depois, no poder do cinema em prol do bem, e sua esperança de que fôsse usado para construir amor entre os homens como uma fôrça maior em prol da paz do que a reunião dos governantes mundiais.

Terminando, fez menção as mensagens que lhe chegavam diàriamente, por telegramas, cartas, com flôres, de sócios, empregados, amigos obscuros ou tão famosos como J. Edgar Hoover, Yul Brinner, Charlton Heston, Adolph Zukor, Barney Balaban, Barbara Stanwyck, James Stewart, Betty Hutton, Loretta Young, tantos outros, de tôdas as partes do mundo.

— Essas coisas, essas pessoas estão junto ao meu coração. E do fundo do coração agradeço-vos pela homenagem de hoje. "Deus vos abençoe".

Horóscopo

Professor NOSTRADAMUS XV

PARA QUINTA-FEIRA, 8 DE JANEIRO, 1959

Descobertas marítimas e progresso científico naval. Fortes tempestades magnéticas que afetarão as comunicações rádio-telegráficas. Notícias do avanço da ciência.

No plano nacional, haverá progresso para o Brasil nas suas relações internacionais.

ARIES

Para os nascidos entre 12 h. de 21 de março e 14 h. de 21 de abril:

Excitação, instabilidade na ação, teimosia prejudicial pela manhã, desgosto intimo; espirito revoltado pela manhã; favorabilidade para os negócios de tarde e de noite.

TAURO

Para os nascidos entre 14 h. e 1 minuto de 21 de abril e 15 h. e 57 minutos de 22 de maio:

Aplicação na execução dos projetos; serenidade, coração amoroso, brilho na arte; progresso nas realizações comerciais; manhã muito favorável.

GEMINI

Para os nascidos entre 15 h. e 58 minutos de 22 de maio e 17 h. e 59 minutos de 23 de junho:

Caráter passivo e contemplativo; indecisão; atividade sem grandes proveitos.

CANCER

Para os nascidos entre 18 h. de 23 de junho e 20 h. e 5 minutos de 23 de julho:

Sonhos estranhos de madrugada; originalidade nos projetos, inspiração, tendência para os assuntos estranhos, intuição certa; boas noticias, ganho nos assuntos liquidos, transportes e produtos da terra; noite de dificuldades.

LEO

Para os nascidos entre 20 h. e 6 minutos de 23 de julho e 22 h. e 7 minutos de 23 de agôsto:

Tendência para a calma social e politica; alta visão das coisas; favorabilidade de dia; noite de depressão nervosa.

VIRGO

Para os nascidos entre 22 h. e 8 minutos de 23 de agôsto e 0 (zero) hora e 9 minutos de 23 de setembro:

Imaginação fértil sem concatenação, elegancia nos gestos, audácia na criação dos projetos; favorabilidade sem grandes proveitos.

LIBRA

Para os nascidos entre 0 (zero) hora e 10 minutos de 23 de setembro e 2 h. e 11 minutos de 23 de outubro:

Generosidade prejudicial, habilidade na arte, tendências sociais, grande sensibilidade; ganhos em todos os empreendimentos durante a manhã.

ESCORPIAO

Para os nascidos entre 2 h. e 12 minutos de 23 de outubro e 4 h. e 6 minutos de 22 de novembro:

Precipitação na execução dos projetos que terão falhas, animosidade pela manhã, nervos abalados; noite muito favorável a todos os empreendimentos.

SAGITARIO

Para os nascidos entre 4 h. e 7 minutos de 22 de novembro e 6 h. e 4 minutos de 22 de dezembro:

Manhã favoravel a todos os empreendimentos, porem sem grandes proveitos; tarde de indisposição psíquica, espirito revoltado.

CAPRICORNIO

Para os nascidos entre 6 h. e 5 minutos de 22 de dezembro e 8 h. de 21 de janeiro:

Disposição passiva durante o dia, cautela nos empreendimentos; noite desfavoravel, saude em desequilibrio, confusão de memória.

AQUARIO

Para os nascidos entre 8 h. e 1 minuto de 21 de janeiro e 9 h. e 54 minutos de 19 de fevereiro:

Expectativa, desconfiança, perturbações comerciais; noite de tensão nervosa, traição de falsos amigos, enganos prejudiciais.

PISCES

Para os nascidos entre 9 h. e 55 minutos de 19 de fevereiro e 11 h. e 59 minutos de 21 de março:

Configuração de harmonia social e mental, intuição, independencia, altivez prejudicial; noticias agradáveis, ganhos inesperados, relações benefícios; tarde e noite contrárias, apreensões.

Dr. Adjalbas de Oliveira
ANALISES MEDICAS
METABOLISMO BASAL
R. Alvaro Alvim, 21 8º andar
Telefones: 42-4242 e 45-0505
Aberto das 7 às 24 horas

LEIA

A PRIMEIRA GARAGEM AUTOMÁTICA DA AMERICA LATINA

Esta sendo construido em São Paulo o edificio de 25 andares só para automóveis. Cabos de aço, garras e elevadores automáticos transportam os carros da rua aos boxes de estacionamento.

Nas bancas — Cr$ 20,00

PN

NÃO COMPREM SEM COMPROVAR OS NOSSOS PREÇOS!

TV 21" — EMERSON, PHILIPS, G. E., PHILCO, EMPIRE, ALLACES, RCA VICTOR,

Desde 37.900,

Com instalação externa e mesa giratória ou 17 prestações sem entrada

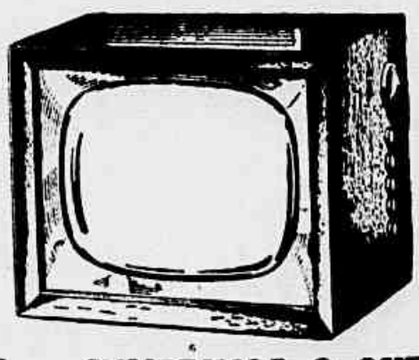

Kelvinator, Gelomatic, Hotpoint, G. E.

Desde 26.500,

OU 17 PRESTAÇÕES SEM ENTRADA

SUPERLUXO * 5 ANOS DE GARANTIA * AINDA ENCAIXOTADA

CUMPRIMOS O QUE ANUNCIAMOS

TELE-RIO

MADUREIRA
Rua Carvalho de Souza, 263
CENTRO
Rua Gonçalves Lêdo, 66
Rua Buenos Aires, 309

CARLOS MACHADO *apresenta:*

Rio antes e depois da meia noite

Grande Otelo recebendo das mãos de Consuelo Leandro, o "Menção Honrosa", prêmio que lhe coube como o melhor ator do cinema nacional em 1957, conferido pela "Sociedade Teatro de Arte"

Fatos rotineiros enlevam docemente a frivolidade

CORRESPONDÊNCIA DA "SAISON"

Acusamos o recebimento de mensagens de "Boas Festas" dos seguintes amigos: Heloisa e Luiz Aranha, Victor Nunes Leal, Jacyra e Heron Domingues, Glorinha e Ibrahim Sued, Assis Chateaubriand, Alice e Antonio Acciolly Netto, Jacira e Alfredo Tomé, Coronel Danilo Nunes, General Amaury Kruel, Major Antonio João, David Nasser, Colé e Lilian Fernandes, Luiz Palma Marques, Irene Hozko, Vicente de Paula Galliez, Fafá Lemos, João Calmon, Cacilda Becker, Companhia Sul-Americana de Eletricidade, Zachen Araujo, Sr. e Sra. Valentim Bouças, Amaury de Souza Mello, Edsm Miranda, Othon Russo "Columbia", Companhia Brasileira de Discos, Luciano Basi "ABI", Dayse May, Sr. e Sra. Carlos Lacerda, João Goulart, Odette e Bricio de Abreu, Russo do Pandeiro, José Vasconcellos, J. Almeida Castro, Al Neto, Antônio Maria, Renata e Cesar Ladeira, Leon Eliachar, Fernando César, Derey Gonçalves e Henrique Talmann.

"COPYRIGHT"

O cronista decano de Thormes, com 15 anos de crônica social falando sôbre a lista dos "Mais Elegantes", afirma: — Essa lista é, para mim, uma questão vital. Passo o ano trabalhando, indicando e votando, para que a escolha seja rigorosamente honesta. A honestidade é tudo. Não se consegue "tapear" o leitor por muito tempo. As listas que contêm outras intenções ou sutilezas de qualquer espécie são recebidas com ironia. A ideia não é original, como tôda a gente sabe. E a história de ovo de Colombo. Apenas fui o primeiro a adaptar a ideia ao ambiente brasileiro. Em pouco, as coisas criou um verdadeiro "bambolê". Surgiram listas, para tudo, das melhores deputadas, das melhores "show-girls" e outras, não comentáveis".

RETRATO DE UM PESSIMISTA

Um cronista com tendencia para ver tudo mal, assim se expressou em sua mensagem de Ano Novo: — "Quando fôr mais tarde, mil rancores sairão de nossas almas, mil perdões estarão consumados e uma reza em cada lábio. Esse medo de fim, essa dúvida amanhã, isso tudo, nos vai obrigar a crer que ano novo quer dizer vida nova como se o anúncio da Loteria Federal fôsse verdade. Nós mentimos num instante sabendo bem que o que vem a nosso caminho é onda forte, violenta, raivosa e de afogar qualquer mortal. Mesmo assim teremos que dizer: "Feliz Ano Novo!"

CLARIM DA VITÓRIA

Com êsse título, recebemos o primeiro número do "Orgão do Fã-Clube Marlene do Centro", que contém os 7 mandamentos do Marlenista, que são os seguintes: 1) Saber comportar-se com decôro em qualquer lugar que sua presença se faça necessária. 2) Prestigiar com seu aplauso e entusiasmo as apresentações da "Rainha do Samba". 3) Empregar sua potência de marlenista, incorporando-se ao "Fã-Clube" de seu bairro ou cidade. 4) Escrever regularmente para a "Favorita da Aeronáutica", a fim de manter sempre em ascendência o nível de sua correspondência. 5) Comprar os "discos" da "Rainha dos Auditórios" e fazendo com que se divulguem nos programas especializados que solicitem votações através de cartas ou telefonemas. 6) Apoiar indistintamente os verdadeiros amigos de Marlene, porém, banindo e combatendo os mistificadores. 7) Manter-se fielmente ao lema — "Com Marlene, por Marlene, aonde estiver Marlene", pois assim unidos venceremos.

O CAMPEÃO DO "REVEILLON"

Mais uma vez o "Sacha's" conquistou êsse título, pela duração e seleção. O "seven to seven" prolongou-se até às nove e trinta da primeira manhã de 1959, num ambiente de ordem, alegria, distinção e elegancia. Na casa noturna mais categorizada do Rio, destacaram-se as mesas comandadas pelos casais Walter Moreira Salles, René Ribeiro, Dario Azambuja, Lourival Fontes, Savio de Almeida Gama, Ricardo Jafet, Ricardo Fasanello e outras destacadas figuras do "big-society" carioca e do nosso "cafe-society" internacional. Está de parabéns o eficiente e querido "Capitão" Luiz Pinto por mais esta vitória.

ÁRVORE DE NATAL

E Lena Horne não estreou no dia 4 de janeiro no "Fred's"... Dizem que Aliquim bateu-se mais para ser um dos "dez mais elegantes" do que para ficar na pasta da Fazenda... Calculou-se em quatro milhões de cruzeiros o movimento bruto nas principais "boites" da cidade na noite do "Reveillon"... 1959 começou com o "match" Ibrahim x "Manchete"... Antônio Maria entrou o ano novo pedindo mais patriotismo para "certos" brasileiros... Aniversariou o brilhante locutor e radialista Heron Domingues... Em noite inspirada o "Gato Carijó" promoveu um carnaval no Mercanã. Os "pleacinhos festeiros" após "trabalho exaustivo" apresentaram e glorificaram para a posteridade, os "certinhas", os "mais menos" e publicaram o retrospecto das "loucas" do ano... Saudemos os "picaretos" com aquêle "leit-motif": "Quá! Quá! Quá!"

Chopin, "contorsionista" da melodia: e Bellini? detestável!... (quem o afirma é Reynaldo Hahn)

(CONCLUSÃO)

Se êle mesmo não — ao menos uma vez — a linha melódica da "Casta Diva" teria encontrado desde o início que esta frase musical — extensa quanto o espaço infinito — que não tem paradas, que não tem voltas, mas que é uma divina criação sempre nova, a cada compasso, é uma das mais estupendas modulações que nos é dado encontrar em tôda a música universal e que há nesta melodia a "singularidade" e o "imprevisto" que êle não soube discernir e que criam imediatamente o ambiente, o colorido e a emoção intensa.

E não se detenha nesta página conhecidíssima de Bellini e lançando o olhar também por um pouco sôbre a Aria de Elvira nos "Puritani", "... o rendetemi la speme, o lasciatemi morir..." teria constatado que não há um retôrno que seja, naquela melodia infinita, a qual em cada momento musical contém tal ímpeto de força expressiva que provoca lágrimas como ante um milagre de suprema beleza.

Estou convencido que o sr. Hahn sentiria assim aliviada a alma dos escrúpulos que o invadiram o propósito da "sinuosidade", da "singularidade" e da "imprevisto"; mas não posso jurar que teria conseguido afastar de sua mente uma convicção que parece afinal, fôsse um dogma para êle: isto é, que para ser considerado digno de apreço, um musicista deve desenvolver as suas ideias melódicas segundo uma linha "sinuosa" e "imprevista".

Esta minha dúvida me é confirmada pelo fato que Bach e Beethoven — por exemplo — não têm muita simpatia pela sinuosidade.

Imaginava talvez — o sr. Hahn — fazer dançar êsses dois gigantes da música com tremeliques de ancas e proximidades? as devemos considerar sinuoso em Chopin aquilo que é somente uma necessidade de modulação pianística?

De resto quando Chopin escreve para canto e melodia é menos fragmentário, menos carregado de "rupestos" e de "morrentes", desenvolve-se mais serenamente, aproveitando-se somente daquelas variedades, daquelas determinadas por quiateros ou sincopes que é constitucionária em tôda a produção brilhante à qual é essencialmente vocal.

(FIM).

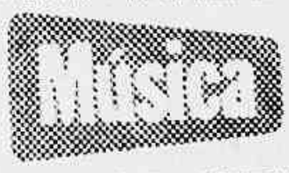

SALVATORE RUBERTI

Cavalo Branco

NENHUMA OUTRA BEBIDA SATISFAZ MAIS QUE O FINO SCOTCH... E NO CAVALO BRANCO O SCOTCH WHISKY ALCANÇA A MAXIMA PERFEIÇÃO

Aniversário de fundação da Rádio Roquete Pinto

A Rádio Roquete Pinto mandou celebrar, hoje, às 10 horas, na Igreja da Candelária, missa solene, em comemoração ao seu 25.º aniversário de fundação.

Cinegramas de Hollywood

Por JOAN BABBS

HISTORIAS DO MUNDO DA TELA

SOFIA E' AMADA EM QUALQUER CIRCUNSTANCIA: Enquanto eu almoçava no restaurante dos Estudios da Paramount, há dias, encontrei Anthony Quinn que gentilmente me convidou a assistir Martin Ritt dirigindo uma proposta de casamento em seu filme "The Black Orchid" naquela tarde. Em vista de ser Sofia Loren a estrêla da produção e dos outros atores envolvidos na romântica sequência, aceitei o convite alegremente. Entretanto, ao chegar ao "set" pensei que me tivesse enganado. A cena representava uma sorveteria tipicamente americana, um ambiente nada adequado a uma proposta de amor e casamento. Mas ao manifestar a minha surpresa, Sofia exclamou: "Se êste cenário lhe parece estranho, a mim não impressiona mal. Os escritores de argumentos cinematográficos americanos parecem ter idéias estranhas quanto a "background" para as minhas cenas de amor. Tenho tido cenas românticas nas condições mais extraordinárias. Em um filme que fiz no estrangeiro, ultimamente declararam-me amor ao lado de um enorme canhão. Na Grécia, um galã a mim se declarou dentro d'água, assim como no ardente deserto da África já me falaram de amor. Aqui na América, o capricho nos escritores levou Tony Perkins a revelar os seus sentimentos por mim sôbre um monte de feno em "Desejo" (Desire Under The Elms). Cary Grant achou de fazer o mesmo num barco à vela em "A Tentação Entrou na Minha Casa" (Houseboat). Agora, tenho uma sorveteria para ouvir doces palavras em "The Black Orchid" e devo dizer que êste é o ambiente mais confortável, comparado aos outros..."

PEDRO LIMA

BELEZA DE ISRAEL — Zive Rodann, linda e talentosa israelita, é uma estrêla cinematográfica que podemos ver no momento no filme de Elvis Presley para a Paramount, uma encantadora comedia musicada intitulada "Balada Sangrenta" (King Creole). A linda atriz morena ainda aparece no filme, também, da Marca das Estrêlas, "Last Train From Gun Hill", no qual ela é a esposa india de Kirk Douglas. Estando apenas há um ano na America, a bela Zive, que conta apenas vinte e dois anos, nasceu em Haifa, Israel, e tem representado em poucos anos, e idade de cinco anos. Além do seu talento dramático, ela é também uma pantomimista notavel, pois estudou por dois anos com o famoso mestre da arte da pantomima Marcel Marceau. Tambem serviu no Exército Israelita por dezoito meses e é provavelmente a unica atriz em Hollywood que sabe como desarmar e limpar uma metralhadora e arrojar convenientemente uma granada de mão.

"MAKEUP" TÃO REAL QUE CHEGA A DOER

Os truques para mudar a aparência de uma pessoa há muito são conhecidos em Hollywood de tal modo que as vêzes nem se repara neles. Mas quando me encontrei com Steve Marlo no "set" para "The Young Captives", fiquei impressionada. Steve, que eu conhecia como um bonito rapaz de cabelos pretos, tinha um lado do rosto coberto por uma grande queimadura em carne viva e um dos olhos fechados. O diretor Andrew Fenady foi quem me explicou o caso: "Steve tem nesse filme o papel de um assassino psicopata que teve uma luta titânica em tôrno de uma fogueira de acampamento. Caiu com o rosto no braseiro e ficou assim queimado. O "makeup" estava tão real que perguntei a Steve se estava doendo. "Fisicamente, não", disse êle. "Mas quando olhei-me no espêlho chegou a doer em mim um tal aspecto, e fiquei até zangado com isso, o que serviu muito para a minha atitude mental na cena que acabo de interpretar".

SUZY É MESMO UMA "PROFISSIONAL!"

Assistir o trabalho de Susan Hayward num "set" cinematográfico é como assistir a um "match" bem jogado de boxe, se a mulher fêmina Susan Hayward me permite a comparação. "O resultado de qualquer trabalho", disse-me ela, "é apenas tão bom quanto o esfôrço nele empregado". Mas há o mesmo ar de certeza e confiança no desempenho de um dos seus papéis que vemos num campeão de pugilismo lutando para ganhar uma luta. Seu horário é rígido, suas preparações detalhadas e seu entusiasmo sem limites. Essa determinação da querida estrêla revelou-se em seu mais recente papel "Thunder In The Sun", novo drama dos espaços abertos no qual ela tem a seu lado Jeff Chandler e Jacques Bergerac. Durante um duro período de filmagem local, com sol quente, poeira, temperatures de vento e desconfôrto físico, a ruiva e linda estrêla conquistou a admiração do resto do "cast" e da equipe inteira. Jeff Chandler assim se manifestou por todos: "Suzy é uma "pro". E em qualquer atividade, pugilismo ou cinema, ninguem pode fazer melhor profissionalmente".

ASTRO QUE ANALISA O QUE HÁ DE NEGATIVO NAS MULHERES

O simpático astro, que por sinal é um dos solteiros mais "promissores" de Hollywood, pensa que sabe porque certos jovens não são populares entre o sexo oposto. Earl Holliman, que vai aparecer com Richard Widmark, Lee J. Cobb e Tina Louise em "The Trap", em conversa com Tina, entrou a detalhar a "mulher indesejável" durante um intervalo de filmagem da produção. "Acho que são as pequenas coisas que uma moça faz que aborrecem um rapaz, e muitas vêzes matam um romance antes mesmo de êle começar", disse Earl. "Por exemplo, há homens que não gostam de mulheres que abusam do "makeup" ou que usam vestidos demasiado curtos. Outros não toleram muito desembaraço numa jovem. Acham que isso é próprio dos homens. Eu por exemplo, não admiro jovens muito absorvidas em empregos carreiras ou com inclinação para mecânica. Fico aborrecido quando a moça demonstra que é mais inteligente do que eu, sobretudo quando o é mesmo, ou quando flirta com o camarada que está em outra mesa ou dançando com outra pessoa. Por exemplo, não gosto que uma jovem..." mas isso foi tudo o que Earl pôde dizer, pois o diretor Norman Panama chamou-o e a Tina para a cena no filme em que êle é morto por Lee. "Mas antes de morrer", insistiu êle em declarar: "Deixe-me dizer claramente que adoro as mulheres, praticamente tôdas elas". E olhando um momento para Tina: "Sobretudo você, que não tem nenhum dêsses defeitos que eu estava apontando há pouco".

Zé Trindade começa o ano em grande atividade cinematográfica. Aqui está êle em "Mulheres a Vista"

NOTICIÁRIO DOS ESTÚDIOS

E se a superstição em Hollywood é verdadeira, Jack Washburn está caminhando para o estrelato. Vai ser morto em seu primeiro papel para a tela em "The Black Orchid" da Paramount, que tem Sofia Loren e Anthony Quinn como protagonistas...

Odilon Azevedo aparecia também em "A Companheira" de Guanina, no Dulcina, ao lado de Agildo Ribeiro e Nancy Wanderley

FATOS E NOTÍCIAS DAQUI E DOS TEATROS DE FORA

— "Boa é apetido" — que esteve aqui no João Caetano, com Vicente Paiva, acaba de estrear no Paramount, de São Paulo, tendo como "vedette", a nossa Mara Rubia, que volta "em grande forma", diz a crítica paulista.

* * *

Aziz Jorio agora está ao lado de Derey Gonçalves, nas loucuras de "A Sempreviva" que a senhora Derey Gonçalves está apresentando no Rival.

* * *

A propósito, Derey declara que a história bestificante que andaram contando de uma briga dela com o marido, esse bom Danilo Bastos, é tudo "fotóca" e "falta de assunto". De acôrdo. Que deixem os artistas em paz com sua vida particular que não

Ize Rodrigues... um dos sucessos de "Rei Momo de Baby Doll" no Recreio

BRÍCIO DE ABREU

interessa a ninguem [illegible] com "invenções".

* * *

Pascoal Carlos Magno publicou o seguinte:

— "Na festa dos "Apóstolos" de STA tôda gente louvou a contribuição de Renata Fronzi, Claudio Corrêa e Castro, Guilherme Dickens, ilustrando a palestra muito bonita que Bricio de Abreu fez sôbre a passagem da Dose no Brasil. Particularmente a maneira simples, direta, sem efeitos inúteis, da maneira de dizer versos de Cláudio Corrêa e Castro".

Obrigado, pelo "muito bonito" que me toca, meu velho Pascoal.

* * *

— O T. B. C. está de [illegible] Geraldo Queiroz [illegible] aceitar mais a direção de [illegible] na peça do T. B. C. — Não [illegible] interessante que [illegible] explicasse "porque"?

* * *

Olga Navarro, Jardel Jercolis e Sadi Cabral, atualmente em cartaz em São Paulo, estiveram no Rio por alguns dias.

PÂNICO ?!?!

— "Montagens com [illegible] interessantes vinham amedrontar os teatros da cidade, declaram os srs. Almeida Sales e Cloris Garcia, da Comissão Estadual de Teatro de São Paulo. Será perdido auxílio financeiro maior ao programa de amparo às companhias permanentes, bem como criar bolsas de estudo para jovens do interior do Estado que queiram se dedicar à arte teatral.

Felizes os que ainda vêem quem pedir auxílio. Se dá aqui no Rio... Babor!

PROPOSTA REGRAVAÇÃO DE LP DO BRASIL NO ESTRANGEIRO

A "Columbia" acaba de realizar contrato com as suas congeneres de todos os países, por intermédio da "Columbia" dos States, para que LPs brasileiros, por ela gravados aqui, sejam regravados em vários países.

* * *

Os LPs que deverão ser lançados no exterior são os seguintes: "Nosso Amigo Cauby", com Cauby Peixoto; "Gauchos na cidade", com o Conjunto Ferroupilha; "Um Gallo Dançante", com Gallo e seu conjunto; "Os Cariocas a Ismael Neto" com Os Cariocas; "Brasil, Campeão do Mundo"; "Baile de brotos", com Tasso Rangel; Distração musical", com Nelle e Nalci; "Baile de aniversário", com Silvio Mazzucca e sua orquestra; "Intimamente", com Lana Bittencourt; "Coffee and jazz", com o Brazilian Jazz Quartet; "Rock sensacional", com Bolão e seus Rockettes; "A voz do violão" com Paulinho Nogueira; "Noites andaluzas", com o pianista Salinas; "Humberto Teixeira em vários ritmos", com Lilo Pancaldi e sua orquestra; "Um baile com Luzinho", com o pianista Luzinho e seu conjunto; "Rosária", com Rosária Meireles; "Momentos Romanticos", com Jorge Fernandes; "Jóias de Julie Joy", com Julie Joy; "Entardecer guarani", com Aristides Valdez; "Orgia de samba", com Paulo Marquez; "Moonlight fiesta", com Poly e seu conjunto; "Musical Scope", com Lana Bittencourt; "Picolíssima serenata", com Norma Aviani; "Mágoas de um trovador", com Paraguassu; e "Encantos do Nordeste" com Gilvan Chaves.

* * *

Pela KAPP, dos Estados Unidos, o jovem cantor de Padova que nos surpreendeu há pouco interpretando o LP "Volare" volta agora cantando COMME PRIMA, êsse fabuloso sucesso do momento, destinado a seguir a trilha dos últimos sucessos musicais italianos. Dono de expressiva e melodiosa voz, UMBERTO MARCATO pode ser apontado como a mais grata revelação da música internacional.

BRIABRI

Em todos os concursos de melhores do ano Morgana [illegible] o prêmio de "revelação do ano de 1958"

AS CINCO COISAS MAIS CHATAS DA MÚSICA POPULAR E DO DISCO

Resposta do compositor Genival Melo:

1 — A invasão de cantores (todos querendo gravar).
2 — O Jabaculê de determinadas fábricas de discos, para obterem mais execuções no rádio.
3 — As falsas paradas de sucessos (não até retolta).
4 — Os falsos valores do disco a diziem que já atingiram a casa dos 10 mil discos vendidos.
5 — Divulgar discos que se apresentam sem nenhuma possibilidade.

A minha daremos as respostas do compositor Osvaldo Santiago.

SCHMIDT DESCOMPÔS THIRÉ SEM CENSURA

Foi bastante divertida a última apresentação do "Sem Censura", na TV-Rio, programa em que Carlos Thiré se caracteriza de comissário policial para inquirir delinquentes de vários crimes por êle mesmo qualificados. O último acusado foi o poeta e diplomata em vilegiatura Augusto Frederico Schmidt, que não gostou de certas perguntas que lhe foram formuladas pelo calvo entrevistador de óculos e refutou-as do princípio ao fim num tom de evidente agressividade. Schmidt ficou furioso, tinha-se a impressão de que a qualquer momento iria se levantar para dar umas "bolachadas" no Thiré sem pedir permissão à Censura. A verdade, porém, é que o gordo poeta do "Pássaro Cego" não foi visto com bons olhos pelo público telespectador. Sem trocadilho. Manteve-se numa atitude de desdenhosa superioridade encarando as câmaras de sofalo, como se temesse o contágio da plebe ignara que o fitava além das objetivas. Schmidt teve razões de sobra para descompor o Thiré mas poderia tê-lo feito de um modo mais educado inteligente, sem assumir aquelas pôses de vereador barrado em baile do Municipal. De qualquer forma, o programa foi muito divertido. Fred e Carequinha não nos teriam feito rir tanto.

Um flagrante do "Circo Bombril", programa que Fred e Carequinha apresentam na TV-Tupi para a garotada. A propósito, Carequinha volta ao carnaval depois do êxito do "Fantoche de Badeco", no ano passado, e com duas marchas do mesmo autor, Miguel Gustavo: a marcha "Brabuletas de Brasília" e a balada "De um jeito Novo"

ABRACE

O barítono Sérgio Napoli, pela maneira esplêndida como interpretou a canção italiana "Dicitencello Vuje" na última apresentação do "Variety" da TV-Rio. Sérgio Napoli é um cantor de muita classe que merece melhores oportunidades na televisão. Tem um bom [illegible] de voz, mas estilo [illegible] interpretação [illegible]

PERDOE

Armando Nascimento, por ter deixado Hermínio de Sousa em má situação no programa "Espetáculos Tonelux" de quinta-feira passada, na TV-Tupi. Armando se esquece de uma tale que era o "astro" necessário. Jamais Paulo, entretanto, com muita presença de espírito, salvou a situação. E a coisa continua.

MATE

João Loredo, responsável pelo programa "Variety", por continuar omitindo os títulos das músicas e os respectivos autores. Loredo poderia perfeitamente mandar fazer uns "slides" de apresentação, o que serviria ainda para conhecer efetivamente o programa, separando os ramos musicais. Seria ótimo.

de Deiza Nara

Para Você Leitora

Os leitores e nós

TAMBÉM NA TUPI — Temos hoje uma boa notícia para vocês, amigos leitores. Especialmente para a turma dos recados e para os fãs das cartas de amor.

No vitorioso programa "Dançando na Discoteca", apresentado aos domingos, na Rádio Tupi, das 15 às 18 horas, pelo aplaudido locutor Corrêa de Araujo (o melhor locutor comercial de 58) serão lidos os recados publicados em nossas colunas. E, como atração principal, será também apresentada, com a colaboração de uma rádio-atriz associada, a melhor carta de amor da semana. A carta selecionada (e lida ao microfone) dará ao seu autor direito a um "LP".

Aí está, amigos, um detalhe novo que vem ampliar o interesse despertado pela nossa seção. Capriehem nas cartas e se habilitem a ganhar um "LP". E enviem seus recados, certos de que terão, de agora em diante, divulgação muito maior, atendendo à comprovada penetração do programa "Dançando na Discoteca", um dos sucessos da Tupi e uma forte razão da popularidade que possui o locutor Corrêa de Araujo.

A correspondência continuará sendo remetida ao endereço habitual: "Deiza Nara — Redação do DIÁRIO DA NOITE — Rua Sacadura Cabral, 103, 3.º andar".

— • —

Agradeço e retribuo os votos de Feliz Ano Novo de: Constantino A. Gonçalves e Maria Nazareth M. Q. Andrade.

— • —

DELET — Sinto muito, minha amiga, mas alguns recados têm mesmo que ser modificados. Se assim não fôsse, eu já estaria até presa, entendeu? Pois é...

— • —

..MORENINHA — Não saiu o sobrenome da pessoa a quem se referia, nem sairá. Às vêzes, atrás de um recadinho elegíaco vem uma grande dose de veneno. Por isso, além de não publicar sobrenomes censuro os dizeres de alguns dêles. Desculpe-me, mas é o jeito...

NA VOLTA DO CORREIO

PREZADO POTIGUAR DE NATAL

Escrevo-lhe para dissipar uma dúvida sôbre uma carta que enviei para a seção Cartas de Amor. Devo dizer-lhe, que a referida carta não foi escrita para você, mas para o meu ex-namorado.

Como o seu caso é idêntico ao meu, surgiu a pequena confusão, em que nada há de mal.

Poderemos ser bons amigos e poderia até corresponder-me com você. Que tal?

Não tenho compromisso, e sou estudante. Se quiser, poderá mandar o recado para esta seção, que receberei com todo o carinho.

Aqui se despede esta que teve um caso igual ao seu.

Um abraço da

ASIOLE

—*—

POTIGUAR DE NATAL.

Assim que ali sua missiva endereçada a Asiole, mas na qual falava também de mim apressei-me em responder-lhe.

Infelizmente não sou a pessoa a quem você se refere, pois tenho absoluta certeza de jamais ter tido encontro algum aos lugares mencionados por você; quanto às iniciais, são completamente diferentes da firma em que trabalho. Já vê que não sou eu o "Alguém" (o que realmente lamento), pois, se assim fôsse, veria o meu grande sonho transformado em realidade, e talvez ainda pudesse ser feliz.

Como não sou o "Alguém" desejo que você o venha encontrar e perdôe o seu amor se fôr ela a errada; pois que os homens geralmente gostam de ser perdoados, mas perdoar, nunca... Saiba que há uma grande verdade nesta frase citada por você: "Lembre-se de que neste instante alguém em algum lugar espera por você"...

Sim. Sempre há um outro alguém que espera por nós, mas de que adianta se não é quem nós queremos? Se não é quem desejamos e por quem sofremos, mas por quem sempre esperamos? Assim é a vida. Repleta de fatos que jamais saberemos explicar e que não tem mesmo explicação, pois quem é que pode mandar no coração, impedindo-o de amar ou não?

Potiguar, não sei se você me entendeu; às vêzes nem eu mesma me entendo, pois sinto que dentro de mim existe um grande amor, mas também um grande orgulho; e não sei qual dos dois sairá vencedor.

Aqui termino, desejando mais uma vez que você encontre o seu amor e seja feliz; que a vida nunca o ponha entre dois caminho, como o do orgulho e o do amor...

São os sinceros votos de um

CORAÇÃO ORGULHOSO

PENSAMENTO

Casamento: uma das melhores e indiscutíveis atitudes do destino.

O COSTUME DA PRINCESA — Usando lindo vestido de la, a princesa Margaret aparece ai ao chegar, ha pouco, ao hipódromo de Surrey, na Inglaterra, onde assistiu a corrida. (Foto U.P.I.)

Sugestões DN

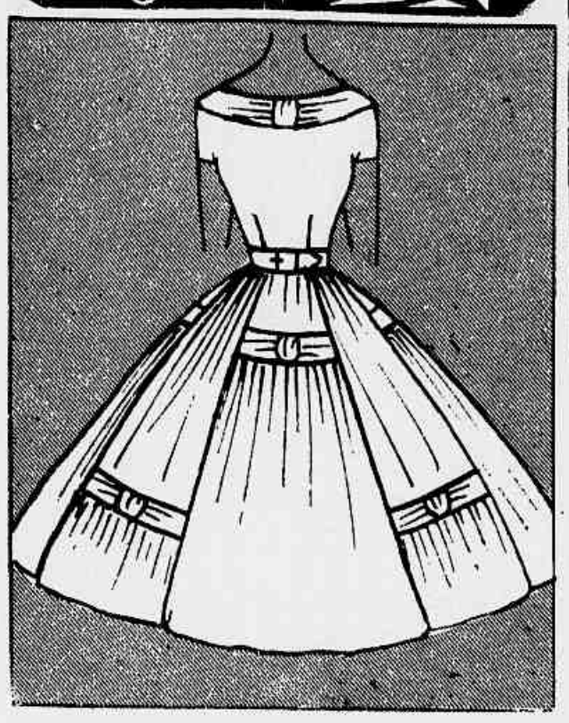

...tecido para todo uso. Blusa japonesa... ...gas curtas e decote com uma tira enviesada prêsa no centro por uma alêta, como as que arrematam os panos da sáia. Cinto coberto com o mesmo tecido e sáia de panos com franzidos.

Cartas de Amor

QUERIDO ALENCAR E. V.

São seis horas e ao entardecer, lembro-me de você, apesar de seu orgulho infundado orgulho que só existe para fazer-me sofrer e afastar-nos um do outro. Sim, meu amor, êsse amor, êsse maldito orgulho que o faz lembrar não sei de que, quando está perto de mim é o causador de todo o meu sofrimento.

Sinto-me só e muito infeliz, porque confiei demais no destino. Por que deixou que eu o amasse tanto? E agora, que irei fazer?

Sei que não devo trazer no coração esta paixão martirizante, mas que poderei fazer se ela é mais forte do que eu e do que a vontade que tenho de o esquecer?

Talvez um dia eu possa ser feliz, cada um com o seu amado ao lado e quem sabe não seremos "tu e eu", um ao lado do outro?

Esperemos pelo destino. Creia-me, porém: jamais deixarei de o amar.

ETERNA INFELIZ

—*—

MEU AMOR

E' assim que te chamo, em silêncio, desde aquêle dia em que tive a felicidade de te encontrar pela primeira vez.

Hoje, todo o motivo da minha vida, está em tuas mãos, está na tua própria existência.

Tenho tua imagem sempre gravada em minha memória, os meus olhos, de tanto fitarem os teus, só sabem refletir a tua lembrança. Minha vida que se assemelhava aos dias de tempestade, tornou-se bela e risonha, porque tu, qual um raio de sol, vieste trazer alegria ao meu pobre coração.

Nunca tive coragem bastante para dizer-te tudo o que agora desfio, dêsse novêlo tecido em silêncio, no mais lindo sonho de minha vida.

Escuta, meu amor, não me negues tua eterna amizade; ela é um bálsamo para o meu coração atribulado pelo sofrer. Podes crer: o que nos une, nem mesmo a morte poderá separar.

Tu és a jóia mais preciosa que guardo no coração. Eu seria imensamente feliz se pudesse unir minha vida à tua, viver ùnicamente por ti. Meu coração nunca terá outro amor, meu bem; êle será sempre teu, assim como é para ti meu primeiro pensamento ao levantar e o último ao deitar.

Um grande beijo, da tua

BOBINHA

PENSAMENTO

Fidelidade: a maior prova de ternura do mundo.

—*—

Criança é a alma das flôres, a raiz da doçura e o azul do céu.

—*—

(Da leitora Catharina de Assis)

RECADOS

DE SILENE A OTÁVIO C. DE CARVALHO — Sinto saudade das horas felizes que passei ao seu lado. Lembre-se de mim, querido? Besido em Bangu...

—*—

DE UMA VISITANTE LOURA, AOS JOGADORES DO SELECIONADO BRASILEIRO DE BASQUETE — (que estiveram concentrados em Volta Redonda) — Todos vocês são muito simpáticos. Fiquei encantada ao encontrá-los lá. Parabéns e boa sorte a todos.

—*—

DE UMA INCOMPREENDIDA, A DARCY (Cachambi) — Até hoje estou para descobrir como você, um rapaz bonitão e com uns olhos verdes tão encantadores, pôde enamorar-se de uma raça tão magra e convencida... Sinceramente, ela não tem a mínima beleza e é digna de pena. Veja só a diferença, queridinho...

—*—

DE ALGUÉM, A MILTON FERNANDES (que fez propaganda no programa "Noite de Gala") — Por que não me enviou a foto autografada que lhe pedi? Orgulhoso...

—*—

DE BALADA VERDE, A CASEMIRO — Aí, hein? Foi comer pipoca e ficou todo empipocado...

—*—

DE ANGELITA MAGDA, AO FÃ CLUBE (da Denise Rocha) — Quanto ganham vocês para elogiar tanto essa môça? Conheço-a bem e não a considero "tão linda" assim... Saibam que existem no Distrito Federal, môças muito mais bonitas do que ela.

—*—

DE RAINIER, A CLARÍSSIMA — Parabéns pela oportuna idéia de escrever aos leitores uma carta de amor fraternal. Demonstrou alto espírito humanitário, num gesto espontâneo que por si só sublima sua personalidade.

—*—

DE CAVALHEIROS SOLITÁRIOS, A MARIA JOSÉ — Lamento o que ocorreu e não desejo que você vá visitar o "meu mundo".

—*—

DE ALGUÉM, A JOUBERT (do Flamengo) — Você é um amor. Tão delicado, tão meigo... é o tipo do rapaz com quem qualquer môça pode sonhar. Continue assim, que só ganhará simpatia.

—*—

DE ALGUÉM, A ROBERTO INÁCIO — Você é bonitinho... é pena ser casado e gostar de conquistar as passageiras.

A receita do dia

Creme de ovos com presunto

Misturar 8 ovos inteiros, devagar, com uma colher de pau e sempre mexendo, incorporar 2 colheres (sopa) de maisena, 4 xícaras de leite e 1 pitada de sal. Despejar numa frigideira apenas com 1 colher (chá) de manteiga e continuar mexendo no fogo fraco, até formar um creme espesso. Servir sôbre fatias de presunto (E' um prato ligeiro e muito saboroso).

IMPOSTOS DE INDÚSTRIAS E PROFISSÕES E LOCALIZAÇÃO

Atendendo ao pedido do Sindicato dos Lojistas do Comércio do Rio de Janeiro, o prefeito do Distrito Federal, considerando que ainda não foi organizada a Comissão tributária criada pela Lei 899, resolve determinar que os impostos de Indústrias e Profissões e Localização sejam cobrados sôbre os valores constantes em 1955.

Repórter Associado - Telefone: 43-7484

Para passar o tempo

DIREÇÃO DE SILVIO ALVES

Secretário: Romário Maul.

Correspondência relativa a PALAVRAS CRUZADAS deverá ser endereçada a SYLVIO ALVES, Rua Sacadura Cabral 103, 3.º andar, Rio.

PALAVRAS CRUZADAS

HORIZONTAIS: 1 — (fig.) Classe; categoria. 7 — (Bras.) Gradear com arame. 8 — (Bras.) Roubo. 9 — Estender na lareira.

VERTICAIS: 1 — Leito. 2 — (ant.) Terra arroteada e própria para cultura. 3 — Aprende ou adquire na infância. 4 — Gostar extremamente de. 5 — Época. 6 — Sulcar (a terra).

Solução do problema de PC anterior:

HORIZONTAIS: Papua, ar, PG, nauseo, arriel, macaco, atalha.

VERTICAIS: Panamá, Ararat, Speech, agaloa, urcastial.

CURIOSIDADES

Foi na batalha de Crecy, em 1346, que se utilizou pela primeira vez a artilharia de campanha.

—•—

O sistema visual dos pássaros lhes permite ver através das nuvens e nevoeiros.

A água férrea natural, além de ser um tônico excelente é um poderoso estimulante para o apetite.

LABIRINTO

O esportista devia chegar ao refúgio, percorrendo uma estrada de árvores de Natal. Mas perdeu-se. Poderá o leitor indicar-lhe o caminho certo?

UM ENIGMA DECIFRADO

Indicar cinco dias da semana sem nomear a segunda-feira, nem a terça, nem a quarta, nem a quinta, nem a sexta, nem o sábado, nem o domingo?

E' fácil.

Antes-d'ontem, ontem, hoje, amanhã, depois de amanhã.

A MULHER

Nem um homem pode falar com desdém da mulher, se recordar que ninguém chegou a êste mundo sem ter mãe. Do nascimento até a morte, os homens estão rodeados de mulheres: — a mãe, a avó, a irmã a esposa, as filhas.

E aquêle que prefere tornar-se solteirão, terá que depender ainda de uma tia, uma irmã ou uma empregada.

Lin Yutang

Solução do Conto Policial

Morse "descobriu" o corpo de Owen antes das 23 horas, pois saira da estrada às 22,45 horas e fôra telefonar. Entretanto, o despertador, acertado para às 11 horas, tocou nessa hora na manhã seguinte, provando que fôra destravado depois da 23 horas. Fordney sabia que se Gard estivesse dizendo a verdade ou não — e não havia motivo aparente para que êle mentisse — o despertador ou fôra destravado depois das 23 horas ou lhe haviam dado corda e acertado depois de ter êle tocado às 23 horas. Como só Morse poderia ter feito qualquer dessas coisas, o professor tinha razão para crer que êle estava mentindo. Assassinara Owen e depois dissera havê-lo encontrado morto após as 23 horas, para lançar as suspeitas sôbre Gard que saira de casa pouco antes dessa hora.

Os grandes (e pequenos) versos de amor

POESIAS ESCOLHIDAS

EU QUIS SER TUA

(NANCY GUAHYBA MARTHA)

Eu quis ser tua e foi assim pensando
Que certa noite os olhos eu cerrei.
Eu quis sentir teus lábios me beijando
E contra o peito as mãos eu apertei
Eu quis ser tua e aos Santos, implorando.
Uma prece de amor eu recitei:
"Deixai que dêle ao menos eu sonhando,
Tenha caricias que, jamais terei.
Deixai que eu sinta, num tranporte louco,
tôda a delicia de um amor culpado
Embora essa ventura dure pouco".

Adormeci. Que pena eu ter sonhado..
Foi tão real o desvario louco,
Em que fui tua sem haver pecado.

(A você, sonho impossivel, da leitora ASI)

DELÍRIO INTERIOR

DE: LEBAC

Chegaste!
vieste radiante e pura:
trouxeste um cabedal imenso de docura;
quedei-me, então, por ti apaixonado...

Ficaste!
e, decididamente,
não deste ouvidos àquela gente
que censurou demais o meu passado...

amaste!
e por mim fôste amada;
chegaste a ser super idolatrada
nos sonhos que eu havera sonhado...

zangaste!
mas por que meu amor
trouxeste-me o pesar e a dor,
e um viver triste e amargurado? ..

Brigaste!
de fato eu já previa:
a rusga seria inevitável. E eu ficaria
sozinho, totalmente abandonado...

Partiste!
fiquei, então, tristonho;
e hoje, nos versos que componho,
apenas em nosso amor tenho lembrado...

Vagaste?!...
.....
.....
.....

Voltaste!
estás ainda radiante;
mas a pureza que tinhas ficou distante,
em outras plagas por onde andaste...

(Colaboração do autor)

NOSSO AMIGO TROVADOR

LEDA

O amor que te dedico
E' muito grande e sincero.
O teu carinho e amizade
E' tudo aquilo que eu quero

Um dia tu me disseste:
"Teu amor é fingimento".
Por isso até hoje sofro,
Lembrando aquêle momento.

O teu amor para mim,
E' tudo o quanto desejo;
Pois sinto tanta saudade
No dia em que não te vejo...

Ignoro se é pecado,
Te querer com tanto ardor,
Mas se fôr mesmo pecado,
Deus perdôa o "pecador"...

(Colaboração da autora)

POESIAS

DEMÔNIOS

SESOSTRIS DE CASTRO

Lá do fundo dos séculos passados,
Uma lenda satânica aparece,
Onde demônios surgem mascarados
E vêm do inferno, que ninguém conhece...

Tentadores, das Evas, descuidadas...
Dessas, onde o pudor mal resplandesce,
Matando-lhes a flor das decantadas
Virtudes, onde a honra se enobrece...

Essas lendas de antanho tão faladas,
Onde vivem demônios de mentira,
São hoje nos consórcios relembradas,

Depois de realizado o matrimônio...
Pois ao invés dos anjos que eu já vira,
Em cada uma de vós, vejo o demônio!...

(Colaboração do autor)

ENTRELAÇADOS

Nelson Alves de Noronha

A minha vida
uma só verêda tem,
ela a nós unida
sem mais ninguém.

Da meninice que tive,
vagas lembranças retenho.
Uma contudo revive...
A saudade que ainda tenho.

E tu, que ora encobres
êste criançola que sou,
de cenários diferentes...

E's a minha alma nobre
cujo desvale jamais culpo
Apenas, sinto o que sentes...

(Colaboração do autor)

TROVAS

GESNER GARCEZ

Se a vida é um momento so,
E tudo nela é ilusão...
Querida, de mim tem dó...
Me entrega teu coração!

Sofrendo, da dor eu zombo
Cantando-a no verso meu.
Ora é um luto que me espreita...
Ora é um sonho que morreu.

Tenho muitos dissabores
Em meio a pouca alegria.
As rosas também são flôres,
Com beleza fugidia.

Eu vejo no azul do céu,
A côr do meu novo sonho.
Embora saiba cantando
Que meu destino é tristonho.

Eu não canto por despeito,
Nem por recalque tão pouco.
E' porque tenho no peito
Um misto de Vate e louco.

Poetas, cantai a vida;
Cantai a glória, o amor.
Depois em perene lida,
Conquistai do céu o olor.

REPRESENTAM MULHERES FAMOSAS... — Diante da irmã Helen, na biblioteca de Trinity College, em Washington, vêem-se algumas das gracinhas bonecas que ali se encontram expostas, representando cada uma delas uma mulher famosa. A foto mostra, da esquerda para a direita, a bailarina Pavlova, Santa Teresa, uma freira carmelita espanhola a poetisa negra Phyllis Wheatley, a rainha Nofret do Egito, Hannah Duston e a rainha Elizabeth I da Inglaterra. (UP Internacional)

O que vai pelo esporte através da foto

TORÇÃO — Neivaldo, após jogada rispida com um jogador cruzmaltino, deixa o campo para ser medicado. Neivaldo voltou, logo após ser atendido pelo dr. Gosling

CONTUSÃO — Paulinho sente dores na perna direita dando a impressão de caimbra, mas volta ao gramado depois de medicado.

SALVA PAULINHO — Quando todos já gritavam gôl, Paulinho salva milagrosamente sua cidadela. A jogada do defensor cruzmaltino foi digna de um grande jogador

ABRAÇO AO ARTILHEIRO — Paulinho, autor do gôl da vitória do Botafogo sôbre o Vasco, aí aparece, depois do jôgo, abraçado efusivamente por um torcedor alvinegro.

COMEMORAÇÕES BOTAFOGUENSES — Após o encontro de sábado em que o Botafogo lutou como leão para manter a vantagem de 1 x 0 até o final, torcedores vão ao gramado para dar expansão à sua justa alegria. A vitória foi de fato um prêmio aos jogadores botafoguenses.