CORTESIA

Camel Trophy na Amazônia perde as motosserras

Swann, página C/3.

CN-Domingo
Correio de Notícias
CURITIBA, 26 DE ABRIL DE 1992
ANO VIII
N. 304
Cr$ 1.500,00

TEVÊ SIMÃO
Repórter xereta Jô Soares. Que bagunça!
Página A/5.

JOYCE
Crise não afeta os aviõezinhos de Collor
Página A/6.

FALOU

Este Magri é um tremendo cara de pau

★ Dos senadores da CPI que apura corrupção no governo, após o depoimento do ex-ministro do Trabalho, que não reconheceu sua voz na gravação sobre a propina de US$ 30 mil.

★ ★ ★ ★ ★ ★

★ *Lua minguante até o dia 2. Dia de Pedro Chanel; Luquésio; Teodora. Hoje é é o 117: dia de 92. Restam 249 para acabar o ano.* ***Nesta data:*** *em 1544, o capitão espanhol Martinez de Irala era proclamado governador do Paraguai após colocar na prisão Alvar Nuñez Cabeça de Vaca; em 1607, John Smith desembarcava com um grupo de colonos ingleses na Virgínia; em 1821, dom João VI partia para o Brasil com 3 mil nobres; em 1845, era publicado no Paraguai o primeiro jornal do país, o "Independiente"; em 1937, Guernica era destruída por um ataque aéreo alemão na Guerra Civil Espanhola.*

★ ★ ★ ★ ★ ★

● **Tempo no Paraná: nublado com chuviscos melhorando no decorrer do período à Norte e Leste do Estado. Temperatura estável.** Curitiba: **mínima de 15 a 17; máxima de 22 a 24.** Litoral: **mínima de 20 a 22; máxima de 27 a 29.** Norte: **mínima de 17 a 19; máxima de 26 a 28.** C. Oeste, Sul e Sudoeste: **mínima de 17 a 19; máxima de 27 a 29. área de instabilidade sobre o MS e Norte do Paraná.**

"A corrupção é irmã-gêmea da inflação"

★ Na entrevista de domingo, o **ministro das Minas e Energia, Pratini de Moraes, diz que inflação alta durante longo tempo deu tremenda força à corrupção no País.**

Pratini: "Gastador, eu!"

Ele quer o TCU fiscalizando tudo e garante que sua meta é "privatizar o que for possível". Não vai abandonar o PDS gaúcho e subirá em palanques de acordeon em punho. Página A/8.

Eleições/92

Álvaro prefeito? Ele sugere outro Dias, o Osmar

★ **Falando, ontem, a este** Correio, **o ex-governador Álvaro Dias disse ser muito difícil sua candidatura em Curitiba. E citou o nome do irmão.** Roseli Abrão, **A/2.**

Uma dorzinha necessária

★ **O mau tempo não atrapalhou a vacinação contra sarampo, ontem, em Curitiba. O 1: balanço na página B/1.**

O desafio dos meninos de Curitiba

SETO

UR-GENTE

"O maior problema do pobre não é a sua pobreza. É que todos os seus amigos são pobres, e ele não tem acesso ao poder". Do ministro da Saúde, Adib Jatene, durante uma discussão sobre combate à malária.

"A menos que ataquemos a pobreza, a explosão populacional e os problemas do meio ambiente, estaremos sacrificando a sobrevivência". Do príncipe Charles, na abertura de um congresso sobre a ecologia.

"Na década passada, o governo perdeu a sua capacidade de investimentos". Do ministro Pratini de Moraes, pedindo a participação de empresários nos investimentos para o setor de energia elétrica do País.

OPINIÃO

Tony Garcia

Meninos de Curitiba

Território livre, espaço aberto e de direito de qualquer cidadão, as ruas acabaram por se transformar numa mostra concreta de uma das mais feias feridas da sociedade brasileira. Os meninos e meninas abandonadas por este País, transformados em cidadãos de terceira classe e sem nenhum direito, acabaram por ocupar as ruas das cidades.

Escancaram, sem nenhum pudor ou assombro o resultado de anos e anos de políticas sociais equivocadas, de não distribuição de renda, da ausência absoluta de justiça social. Incomodam, ameaçam, assustam, às vezes matam, e por isso preocupam. Agora, preocupam.

É inadmissível que este País não consiga resolver a questão dos menores de rua. É inadmissível que não se saiba sequer quantos são eles, embora existam estimativas bastante claras de quantos serão nos próximos anos. No Paraná, 1 milhão e 600 mil crianças são considerados hoje como menores de rua em potencial. Filhos e filhas de famílias cuja renda chega no máximo a dois salários mínimos, eles estão com um pé na porta. A um passo de sair à rua, buscar esmolas, roubar frutas e biscoitos, depois cheirar cola, se prostituir, transformar-se em mais um dos pivetes perigosos que perambulam por aí.

Em Curitiba, levantamento feito em 1990 pelo Instituto de Pesquisa e Planejamento Urbano (Ippuc), existem cerca de 600 meninos e meninas de rua. Não é um número tão alto se comparado com cidades como São Paulo ou Rio de Janeiro. Mas é um número assustador, uma prova de que a cidade, o Estado, o País, não conseguiram oferecer a estas famílias, às famílias dos nossos 600 menores de rua, o mínimo necessário para uma sobrevivência digna: emprego, salário justo, habitação, o pão de cada dia.

Há um consenso geral entre as autoridades brasileiras, entre os "cidadãos de bem" deste País, de que é preciso que se faça algo, e com urgência. A questão dos direitos da criança e do adolescente conheceu um avanço significativo a partir da criação, por lei federal, do Estatuto da Criança e do Adolescente. Mas falta muito, muito ainda, a começar pelo respeito a estes direitos e a este estatuto. Estamos vendo aí o governo federal ameaçar retirar verbas dos Estados se estes não cumprirem o Estatuto, implantando imediatamente o Conselho de Defesa da Criança e do Adolescente. Naturalmente o Paraná está entre os Estados ameaçados de ficar sem esta verba, que no caso específico é de 993 bilhões de cruzeiros.

Parece mesmo brincadeira de criança. É o castigo, a punição, sendo acionados para obrigar que alguém cumpra uma norma estabelecida, acordada entre as partes, como fazem pais e filhos. É absurdo que questões mesquinhas, como a de se definir a que Secretaria estadual ficariam subordinadas estas verbas, acabem emperrando a criação de um conselho como este, que é de lei, obrigação legal e moral do Estado. Como também é absurdo que agora, para evitar o castigo de ficar sem a verba, para evitar uma polêmica maior ainda, parta-se correndo para enfim implantar o Conselho de Defesa da Criança e do Adolescente que, visto por essa ótica passa a ser não um fórum para resolver a questão mais crucial, mas um instrumento para garantir verbas nada desprezíveis.

Não é por aí. Não é este o caminho. O Estado precisa de verbas para atender as necessidades de seu povo. Mas o Estado, o governo, os cidadãos deste País precisam também pensar melhor nesta questão. Não será um conselho a mais ou a menos que vai resolver o problema. Não será a criação apressada deste conselho no Paraná que vai tirar de Curitiba os 600 menores que estão pelas ruas. O que vai resolver o problema do menino e da menina de rua desta cidade, deste País, é uma postura decente, encarando de frente a ferida aberta, suja, maltrapilha e inflamada que vem à tona nas ruas das cidades brasileiras.

ROSELI ABRAO

Álvaro sugere Osmar para ser candidato em Curitiba

Em Londrina, ontem, onde participou da convenção que elegeu o diretório municipal do PST, o ex-governador Alvaro Dias afirmou que é muito difícil, para ele, decidir sobre uma candidatura à sucessão de Lerner.

Porque, se de um lado há pressão da bancada de deputados e dos prefeitos da Região Metropolitana para que seja candidato, de outro, a pressão é ainda maior.

É que, lembrou Álvaro, ele tem compromisso com muitos companheiros de fazer a campanha no interior do Estado.

-A dificuldade é, principalmente, de natureza ética, assegurou o ex-governador lembrando que muitos companheiros, que estavam acomodados em outras estruturas partidárias, saíram e vieram com ele para formar o PST. Não é justo, agora, decepcioná-los, disse.

Mas se o desejo da base do PST de Curitiba é por um candidato próprio, o partido que, atesta Álvaro, é "representativo" na capital, - tem até um senador Enéas Faria - tem outras alternativas. E ele cita o arquiteto Forte Neto, o empresário Joel Maluceli, e os deputados Luiz Carlos Martins e Neivo Beraldin.

E se há a possibilidade de mudança de domicílio eleitoral, ainda, há uma outra alternativa para o PST - seu irmão Osmar Dias. Como ele, Osmar poderia transferir seu título para Curitiba (Osmar é eleito em Maringá).

●●●●●●

Nem tomou conhecimento

O que se comenta nos meios políticos é que Álvaro ficou bravo com a reunião que o PMDB realizou na última quarta-feira, no Hotel Caravelle, decidindo, sozinho – sem nenhuma consulta ao PST, já que ele é um aliado – lançar candidato próprio e definindo uma postura de oposição à administração Lerner.

Segundo Álvaro, não é verdade até porque ele nem tomou conhecimento da reunião. "Não soube dela, oficialmente", disse.

Mas, afirmou, assim como o PST, o PMDB tem "todo direito" de decidir. Até de lançar, sozinho, um candidato.

●●●●●●

Ainda é cedo

Mesmo não vetando o nome de nenhum peemedebista, especialmente de Fruet, Álvaro acha que o PMDB está se precipitando ao decidir antecipar a escolha de seu candidato.

Porque ainda não chegou o momento de uma definição, ensina. Ainda mais decidir sem "considerar outras pessoas".

Para Álvaro, isso não é "inteligente". Uma decisão que pode ser amadurecida não deve ser tomada precipitadamente sob o risco de comprometer a vitória.

É preciso esgotar todo o tempo disponível.

Álvaro acha temerário o PMDB fazer sua escolha no dia 24 de maio porque, provavelmente, esta decisão não será tomada na mesma época que o PST.

Não se trata de indecisão. Mas acontece que não temos pressa. Esta é uma questão que tem que ser discutida com seriedade, cutucou...

●●●●●●

PSDB nipônico

A cúpula do PSDB - leia-se José Richa - já tem candidato preferencial à Prefeitura de Curitiba.

É Cássio Taniguchi, do PDT. E oferece duas opções de vice para a coligação social-democrata: o ex-ministro, ex-secretário dos Transportes, ex-deputado e ex-prefeito de Francisco Beltrão, Deni Schwartaz. Ou Ary Queiroz, ex-vice-governador no período de Álvaro Dias.

●●●●●●

Sudoeste

O PST e o PTB irão se coligar na maioria dos Municípios do Sudoeste. Quem garante é o deputado petebista Ademar Traiano que, conta, vem conversando seguidamente com o ex-governador Álvaro Dias, com quem tem "um bom entendimento".

Por enquanto já estão certas alianças entre os dois partidos nos Municípios de Planalto (que é a terra do chefe da Casa Civil, Caito Quintana), Pérola do Oeste, Salto do Lontra, Santo Antonio do Sudoeste e Francisco Beltrão.

Segundo Traiano, se esse entendimento com Álvaro fosse iniciado há mais tempo, outras alianças já poderiam estar viabilizadas. Mas, garante, nunca é tarde para se buscar novas coligações.

Não veta Fruet

Ao contrário do que garantem alguns peemedebistas, o ex-governador Álvaro Dias não veta o nome de Maurício Fruet - o nome mais cotado como candidato do PMDB à sucessão de Lerner.

Tenho o maior apreço, respeito e simpatia pessoal por Fruet, garantiu.

●●●●●

E inabalável

Mas se a reunião de quarta-feira as decisões do PMDB foram para provocar uma possível ruptura da aliança com o PST, Álvaro dá um recado:

- Uma eventual disputa municipal não irá abalar a aliança estadual entre PMDB e PST.

Porque ela é inabalável, assegurou o presidente nacional do PST.

●●●●●●●●●●●●●●●●●●

E agora, Tulio?

A próxima pesquisa do Ibope vai apontar o deputado e vice-prefeito Algaci Tulio como o preferido dos curitibanos à sucessão de Lerner.

E será a segunda pesquisa consecutiva a mostrar isso (Tulio apareceu em primeiro numa pesquisa encomendada pelo presidente nacional do PDC, Borges da Silveira).

Mas como ele mesmo diz, agora Inês é morta... é que Tulio se tornou inelegível ao assumir a Prefeitura de Curitiba com a viagem de Jaime Lerner ao exterior.

Em todo caso, fica uma pergunta: por que, só agora, seu nome (que, assegura, sempre esteve em primeiro lugar) aparece como o líder das pesquisas?

Imagina que isso é, até, uma forma de provocar. Não só ele mas o próprio Jaime Lerner.

- Será que é para desgastar o Lerner? Questiona.

●●

Mágoa

Hoje não são poucas as pessoas que se solidarizam com Tulio pelo fato de, considerando as pesquisas, não poder mais ser candidato. Isso o está magoando profundamente, assegura.

Porque, antes, não havia esta solidariedade.

- É duro, eu queria estar longe daqui porque isso desgasta e magoa a gente.

●●

Um técnico

Antes de se tornar inelegível e em conversa com os jornalistas quando questionado sobre a escolha de Lerner, o deputado Algaci Tulio passava sempre, a informação de que o prefeito iria decidir em cima de pesquisas. E que nenhum nome - de uma lista de sete pretendentes - estava descartado.

Agora, Tulio pode revelar a verdade: "Lerner sempre disse que sua escolha vai recair sobre um técnico". Assim restava para ele a possibilidade da vice, novamente.

Mas até aí sem prejudicado. Porque o vice deixou de ter uma função para ter um cargo. Da mesma forma, Tulio seria inelegível para compor uma chapa como vice.

●●●●●●●●●●●●●●●●●●

Governo pretende eliminar pontos críticos das rodovias

Eliminar os pontos críticos da malha rodoviária estadual, sinalizar e pintar as pontes em todo o Estado, além da recuperação de pavimentos, são as metas do governo do Estado na área de conservação de rodovias.

A malha pavimentada estadual conta hoje com quase 10 mil quilômetros de extensão. Nessa extensão foram constatados pela Polícia Rodoviária Estadual e pelas chefias dos Distritos Rodoviários 326 pontos críticos. E o número de acidentes computados nas estradas paranaenses no ano passado chegou a 8.260, com 7.193 vítimas. Preocupado com esses números, o governo estadual, está atacando maciçamente a área de conservação rodoviária.

Dos pontos críticos existentes, 170 já foram eliminados, através de serviços de alargamento de pista, com cortes e roçadas para aumentar a visibilidade, e colocação de lombadas e sonorizadores, além de melhoria das curvas, alargamento de aterros e construção de abrigos para paradas de ônibus. O DER está dando ênfase ainda na sinalização de pontes e viadutos, melhorando a sinalização vertical com marcadores de perigo e delineadores dupla face nas entradas e saídas dessas pontes e viadutos, e dando prioridade no reforço da sinalização horizontal e vertical das rodovias, com a implantação de balizadores nas intersecções e colocação de placas delineadoras na parte interna das curvas perigosas.

PONTOS CRÍTICOS

O DER está dividindo a malha rodoviária estadual por categoria, definindo assim um sistema tronco, dividido em função do volume de tráfego de veículos. As rodovias com maior incidência de tráfego terão prioridade na execução dos serviços, em relação às demais.

Dessa forma, o DER vai atacar primeiro os pontos críticos das rodovias com maior tráfego. Por exemplo, a PR-415, que liga Curitiba a Piraquara é uma rodovia com um volume de tráfego muito grande. E em função disso, o número de acidentes também é grande. Em 1991, só no km 1, ocorreram 19 acidentes com 11 vítimas. Para tentar corrigir esse ponto crítico, o DER melhorou a sinalização horizontal e vertical, com colocação de placas de sinalização e pintura da pista, além de melhorar o canteiro central.

Outro ponto crítico no Estado é a PR-445, ligando Tamarana ao entrocamento da BR-369, no Norte do Paraná. Nessa rodovia existiam muitos pontos críticos, com um índice grande de atropelamentos, por cortar área de perímetro urbano. A solução foi encontrada na implantação de um novo padrão de placa de sinalização, mostrando a velocidade permitida e o sinal de perigo/pedestre, além da indicação de alerta pintada na pista de rolamento.

Segundo o diretor geral do DER, Rogério Wallback Tizzot, a maior dificuldade do órgão é preservar o patrimônio estadual contra a ação dos vândalos. O gasto do governo do Estado na manutenção da sinalização rodoviária é muito grande. "Só para se ter uma idéia, uma placa medindo 2x1, uma das mais comuns, que indicam "Curva Perigosa" ou a localização de um rio, custa hoje Cr$ 812 mil. E é muito difícil encontrar uma inteira, sem buracos de balas ou marcada por grafiteiros", afirmou Tizzot.

OPINIÃO

O empresário está enfraquecido?

Luiz Antonio Borges

Em pesquisa realizada pelo Sindicato das Indústrias Metalúrgicas Mecânicas e de Material Elétrico do Paraná, constatamos o triste fato dos empresários acreditarem que o sindicato dos trabalhadores destas indústrias é mais atuante que o respectivo sindicato patronal.

Em primeiro lugar, convém ressaltar que nenhum sindicato ou associação será forte se não obter a participação ativa e constante de seus filiados.

É interessante notar que os líderes sindicais dos trabalhadores conseguem reunir massa considerável de filiados em suas reuniões, além de possuirem argumentos, quem sabe melhores que os empresariais, para convencer seus filiados a pagar mensalidades e contribuições, apesar da contribuição obrigatória que lhes consome um dia de trabalho.

Os movimentos sindicais são um exemplo considerável do que a força e a vontade de uma classe social pode fazer para defender seus direitos. Lula que o diga. Mesmo quando, em épocas de ditadura, reuniidos nas alcovas, tiravam os dentes e o sono das enigmáticas esfinges de silêncio sepulcral.

Exatamente este silêncio sepulcral é que tem nos levado ao sepultamento de uma classe social, autofágica em muitos casos. Basta vermos que, por nossas projeções de receitas, acreditamos que o sindicato dos trabalhadores deverá trabalhar este ano com um orçamento cerca de três vezes superior ao calculado para o sindicato patronal.

Apesar disto, alguns empresários, culpando a crise econômica, têm se posicionado contrariamente ao pagamento de suas anuidades, com alguns chegando às raias da raiva rebelde.

Curioso é que estes mesmos empresários depois reclamam que seu sindicato não lhes presta maiores serviços e que sua classe não possui a representatividade política que merece – se é que merece – a nível federal, estadual e municipal.

Alguns destes homens, alcunhados empresários, costumam autodenominar-se de empreendedores. Por detrás desta denominação muitas vezes se percebe aquele ar real, endeusado. Alguns sentem-se Pandoras, outros Atlas. Há, também, os Sansões e os Hércules. É chegada a hora de derrubarmos as "personas" teatrais que envolvem os mitológicos Midas, uma vez que o ouro é escasso e deve seguir a lei da oferta e procura.

Ou melhor, já passamos da hora de aprendermos e apreendermos as lições que a realidade impõe aos nossos egos. É premente construirmos sindicatos e associações fortes que demonstrem a real capacidade empreendedora de simples mortais sociabilizados – e não deuses solitários – e que empreguem recursos financeiros e trabalho árduo para se conseguir o progresso técnico e econômico necessários à estabilidade de qualquer nação desenvolvida e socialmente justa.

Por enquanto mais parecemos Pandora, mas com mala de mascate. Atlas com calcanhares de Aquiles. Só o associativismo consciente, forte e representativo pode mudar esta situação.

Neste exato momento, o Sindicato das Indústrias Metalúrgicas, Mecânicas e de Material Elétrico do Paraná, junta-se ao movimento "Levanta Brasil" para lutar pelos seus princípios básicos.

Afinal, não temos vocação para esfinge.

• Luiz Antonio Borges é industrial e presidente do Sindicato das Indústrias Metalúrgicas, Mecânicas e de Material Elétrico do Estado do Paraná

Osmar Dias proíbe a comercialização do herbicida "Verdict"

O secretário da Agricultura e do Abastecimento do Paraná, Osmar Dias determinou a apreensão de seis mil litros do herbicida "Verdict", fabricado pela Dowelanco (Dow Chemical), e proibiu a venda do produto no Estado. Ele é fabricado nos Estados Unidos, mas a comercialização é proibida lá por insuficência de informações em sua composição química. "Não sabemos se este produto é cancerígeno, mutagênico, não podemos ser cobaias dessa empresa multinacional que não consegue comercializar seu produto nem em seu país de origem", denunciou o secretário.

• Osmar: "Não sabemos se este produto é cancerígeno."

O "verdict" é um produto pós-emergente utilizado para o combate às ervas daninhas da soja, cultura de base da economia paranaense. O que causou surpresa ao secretário Osmar Dias é o fato do produto, novo no mercado, ter conseguido o registro definitivo de comercialização no Ministério da Agricultura no período recorde de três dias, enquantro o trâmite normal para registro de produtos químicos utilizados na agricultura é de um a dois anos.

A preocupação de Osmar Dias é com a possibilidade de o "verdict" provocar resíduos químicos no grão e derivados, como óleo e farelo de soja, produtos que podem ter problemas de exportação, se os Estados Unidos detectarem qualquer resíduo nos testes que fazem, quando importam produtos de outros países. Por isso, ele apela aos demais Estados produtores de soja para que também proibam o uso do herbicida. Osmar Dias acrescenta ainda que se forem constatados quaisquer vestígios do produto que venham a levar a proibições nas exportações os agricultores penalizados devem responsabilizar judicialmente a Dowelanco.

JUSTIÇA

Com a decisão da Secretaria da Agricultura e do Abastecimento do Paraná de proibir a venda do "verdict" no Estado, a Dowelanco recorreu à Justiça para continuar vendendo o produto. Osmar Dias considerou de extrema cautela a iniciativa do juiz de Direito, Rafael Augusto Cassetari, da 4ª Vara da Fazenda Pública, Falências e Concordatas da Comarca de Curitiba, de ter dado um prazo de 10 dias para que a Seab forneça as informações que motivaram a proibição do herbicida no Paraná.

A proibição da Secretaria foi baseada no artigo 85 do decreto 98.816 da lei federal nº 7.802 de 1989 que proíbe a comercialização de produtos que não apresentem as informações corretas sobre sua composição. Estranhamente, lembrou o secretário, esse produto conseguiu sua aprovação pelo Ministério da Agricultura em prazo recorde.

O agravante do caso, argumentou Osmar Dias, é que o herbicida foi proibido nos Estados Unidos justamente por não apresentar informações suficientes sobre sua composição química. "Ora, se não sabemos a origem da composição de um produto, como vamos recomendar seu uso indiscriminadamente como está ocorrendo no Brasil?", indagou.

Segundo Osmar Dias, a EPA – Environmental Protection Agency – órgão responsável para assuntos de Meio Ambiente nos Estados Unidos, counicou ao Ministério das Relações Exteriores no Brasil os motivos pelos quais se deu a proibição do produto naquele país. Na época, o Itamaraty enviou correspondência ao Ministério da Agricultura alertando sobre os riscos da liberação do uso do produto no Brasil. Também o Movimento Ambientalista Mundial "Greenpeace" enviou correspondência à Secretaria da Agricultura no Paraná alertando sobre os riscos da comercialização do "verdict".

Mesmo assim o Ministério da Agricultura fez o registro do produto em 1989. Os técnicos do Departamento de Fiscalização da Seab acreditam que a comercialização do "verdict" se intensificou nesta safra, diante da demora da implantação do produto no mercado a partir do registro definitivo.

Além da insuficiência de informações na composição do "verdict", o técnico do Defis, Luiz Carlos Hatsbach, alega que a Dow Chemical está recorrendo à propaganda enganosa. Nos relatórios publicitários, a empresa anuncia que combate 16 tipos de ervas daninhas, mas na realidade os técnicos constataram que combate apenas quatro. Eles estranham ainda o fato de a empresa recomendar o uso para diversos produtos e relacioná-los como soja, algodão, café, citrus, amendoim, alfafa, coníferas (pinus), fumo, eucalipto, feijão, girassol, uva, tomate e colza e ter obtido o registro para ser utilizado somente para a soja.

SAFRA AGRÍCOLA

Paraná colhe 17 milhões de toneladas

Apesar da quebra (menos de 10%), a safra paranaense de 1991/92 pode ser considerada excepcional. Ajuntados todos os produtos agrícolas de importância comercial, do algodão ao casulo-da-seda, o Paraná deverá colher este ano algo em torno de 17 milhões de toneladas, compreendendo as colheitas de grãos, caroços e fibras. O desempenho mais expressivo no grupo dos cereais este ano ficou com o milho, que mesmo sofrendo uma perda de 350 mil toneladas na safra normal, chegará a 6,25 milhões de toneladas. Em seguida vem a soja com uma estimativa atual de colheita em torno de 3,4 milhões de toneladas, verificando-se igualmente uma perda física de 350 mil toneladas, em função da longa seca no período de plantio e muita chuva na fase inicial da colheita.

Contudo, em termos de volume físico nenhum produto consegue superar a cana-de-açúcar, cuja cultura ainda se encontra em fase de desenvolvimento, numa área de 175 mil hectares, e com estimativa de produção de 13,5 milhões a 14,5 milhões de toneladas. Outra cultura importantíssima no Paraná é a mandioca, tendo em vista a organização dos produtores e os cuidados técnicos com que o cultivo é conduzido em todas as suas fases. Ainda no início da colheita da área de 100 mil hectares plantada neste ano agrícola, a mandioca deverá propiciar, ao final da colheita, um volume de até 2,4 milhões de toneladas.

Os produtos que mais sofreram com as instabilidades climáticas (seca e chuva) foram o milho, o algodão e a soja, o único dos três a ter preços positivos no mercado. Tanto o milho quanto o algodão estão com os preços de mercado abaixo do mínimo, fazendo com que mais uma vez o produtor venha a arcar com enormes prejuízos.

Iatauro participa de congresso em Belém

O presidente do Tribunal de Contas do Estado do Paraná, Rafael Iatauro, participa como convidado especial, nos dias 26, 27 e 28 de abril do IV Congresso Brasileiro de Integração Municipal, em Belém do Pará. O conselheiro Rafael Iatauro fala sobre o tema "Tribunais e Conselhos de Contas e suas Funções Constitucionais", no dia 28, às 11 horas, no Centro Cultural Tancredo Neves - CENTUR, sede do congresso.

O evento, que reunirá prefeitos, vice-prefeitos, vereadores e municipalistas de todo o País, será aberto no dia 26, às 20 horas, pelo governador Jader Barbalho. Os temas principais a serem debatidos durante o encontro serão "Reforma Tributária" e "Meio Ambiente". Os painéis contarão com a presença de nomes como os dos deputados federais Antonio Delfim Neto, Flávio Rocha, Francisco Dornelles, Luis Carlos Pontes e José Serra.

O IV Congresso Brasileiro de Integração Municipal deverá responder à questões que estão preocupando os prefeitos e vereadores de todo o Brasil e contribuir para o avanço do movimento municipalista, que reivindica o posicionamento da Coordenação do Conselho Brasileiro de Integração Municipal - CBIM, organizador do evento.

COM SERIEDADE E COMPETÊNCIA, INVESTIMENTO SOCIAL TAMBÉM DÁ LUCRO.

No último balanço, o Banestado alcançou a maior rentabilidade sobre o patrimônio líquido entre todos os bancos estaduais, assumindo o primeiro lugar no ranking nacional. Este crescimento se completa com a decisiva atuação do Banestado em projetos sociais, na educação, agricultura, industrialização, desenvolvimento tecnológico e habitação. Para o Banestado, tão importante quanto os números positivos do seu balanço é saber que uma boa administração gera dividendos sociais, criando empregos e melhorando a qualidade de vida dos paranaenses.

BANCOS	PATRIMÔNIO LÍQUIDO	LUCRO LÍQUIDO	RENTABILIDADE PL **
SAFRA	260.163	61.364	23,59%
BBA - CREDITANSTALT	30.444	6.598	21,67%
BEMGE *	[illegible]	[illegible]	[illegible]
BCN	128.900	18.848	14,62%
DICBANCO	351.445	41.810	11,90%
PROGRESSO	50.942	6.060	11,90%
NACIONAL	51.112	5.132	10,04%
NORDESTE	307.215	29.707	9,67%
ITAÚ	100.000	9.498	9,49%
UNIBANCO	1.715.890	156.819	9,26%
BANESPA *	567.649	50.647	8,92%
BANDEIRANTES	1.113.418	98.987	8,89%
BRADESCO	89.756	7.307	8,14%
ECONÔMICO	2.168.823	173.916	8,02%
MERIDIONAL	455.126	35.395	7,78%
BRB *	238.078	13.785	5,79%
B. BRASIL	119.651	6.918	5,78%
BAMERINDUS	4.991.586	269.339	5,40%
	634.588	33.714	5,31%

* BANCOS ESTADUAIS ** CLASSIFICAÇÃO EM ORDEM DECRESCENTE

BANESTADO
O BANCO DO POVO DO PARANÁ

OPINIÃO

Contrato administrativo de concessão de obra pública

Romano Oresten

Em artigo anterior, fizemos uma coletânea de conceitos dessa modalidade de contrato e, hoje, tentaremos demonstrar a grande valia prática desse tipo de contratação.

Como vimos, a concessão de obra pública enquadra-se nos contratos de construção de obra pública por execução indireta, notadamente naqueles que admitem pagamento para sua utilização, tais como rodovias, pontes, etc, que se ofereçam aos usuários mediante remuneração. Essa modalidade de execução de obra pública é empregada, em larga escala, em vários países da Europa, com Portugal, Espanha, França, etc., com grande economia para a Administração.

Infelizmente, mesmo com exemplos positivos, esse tipo de execução indireta entre nós, brasileiros, não está generalizada, levando ainda a Administração a executá-la de forma direta. Não se apercebeu a Administração da grande vantagem desse tipo de execução, a qual, realizada com escolha bem feita do concessionário, somente traria benefícios, aliviando o orçamento público e dispensando a Administraçãode empreendimentos, perfeitamente realizáveis pela iniciativa privada. Sobre o assunto, já em 1.830, Silvestre Pinheiro Ferreira (Cours de Droit Publique Interne e Externe), dizia que "O governo não deve nunca visar ser fabricante, nem empresário... Em todas essas empresas (grandes estradas, canais, minas, serviços de correios, etc), assim como em quaisquer outras da mesma natureza, o governo não deve perder de vista que é à indústria privada que a sua execução deve ser confiada."

No Brasil e em outros Estados em vias de desenvolvimento, esses ensinamentos não foram ainda assimilhados, haja vista serem mínimas as execuções de obras por particulares, sobrando para o Estado esta função.

Vemos agora em nosso País um esforço do governo em privatizar as empresas estatais, o que vem se fazendo com relativo sucesso, mas para nosso desapontamento, o Senador Afonso Camargo, ao ser nomeado para o cargo de Ministro dos Transportes, a anunciar a recuperação do sistema viário nacional, opta pela forma já em desuso, de que essa restauração das estradas seja feita por administração direta, isto é, pelo próprio Estado. Acredito que se o senhor ministro optasse pela entrega dessa tarefa às grandes empresas nacionais (devidamente selecionadas), estaria dando um grande passo para implantar em definitivo a concessão, tornando viável a privatização das nossas rodovias, ferrovias e outros meios de transportes.

É sabido que a administração direta deixa muito a desejar quanto à eficiência, quer no setor de serviços, quer no setor de obras públicas. No Paraná, temos o exemplo da "construção" da rodovia que liga Curitiba a Joinville, onde se fez um estardalhaço pelo governo estadual, e o que vemos é que nada, absolutamente nada foi realizado. Cremos que se fosse a construção entregue a uma empresa particular, certamente, hoje, orgulhosos, estaríamos pagando pedágio para a utilização de uma estrada construída nos moldes mais avançados e com a segurança por todos reclamada.

Deve também ser levado em consideração o grande incremento que seria dado à expansão das grandes construtoras, que hoje procuram no exterior meios para o seu crescimento, e também a abertura de novas frentes de trabalhos para milhares de trabalhadores desempregados.

Por outro lado, a idéia de se criar mais um tributo, incidindo sobre os combustíveis, será mais uma forma de castigar o contribuinte, principalmente aquele que possui veículo motorizado, já que, mesmo não utilizando as estradas, ver-se-á na obrigação de pagar por isso, forma que vem descaracterizar o princípio da "justiça distributiva", no uso de serviços e obras públicas.

Romano Oresten é mestre em Direito da PUC/PR

Correio de Notícias
CGC - 77.404.200/0001-20
Fundado em 15/5/1954
Diretor/Editor Chefe
Cicero do Amaral Cattani
Diretor de Redação
Francisco A. Dias de Camargo
Rua Benjamin Constant, 86. Fone (041) 222-0101. Fax (041) 222-0002. Curitiba - Paraná.
Sistema CN de Comunicação
Superintendente
Dirceu Hussfuk
Editor Executivo
Marcelo Simas do Amaral Cattani
Correio do Sudoeste
Rua Anatólio, 203. Fone (0462) 24-1200.
Fax (0462) 24-1000. Pato Branco - Paraná.
Correio
Rua Jornalista Rubilotta de Oliveira, 2.099 (próximo Higienópolis).
Fones: (0432) 21-0122 - 21-3000. Fax (0432) 23-3000. Londrina - Paraná.
Sucursais e representantes
MARINGÁ - Rua Martin Afonso, 310 - centro. Fone: (0442) 22-0475. CASCAVEL - Praça Getúlio Vargas, 39 - sala 2 (Edifício Tani). Fone (0455) 24-7790. GUARAPUAVA - Rua Lerenjeiras, 418. Fone: (0427) 23-1128. TOLEDO - Rua Raimundo Leonardi, 1.888. Fone: (0455) 32-3400. FRANCISCO BELTRÃO - Av. Júlio Assis Cavalheiro, 640 - Fone (0465) 23-1610. CAMPO MOURÃO - Av. Manoel Candido, 1.000. SÃO PAULO - Rua Vergueiro, 1.071. Fone: (011) 289-2000. RIO DE JANEIRO - Av. Treze de Maio, 23 - conjunto 604. Fone: (021) 220-2000. PORTO ALEGRE - Av. Santo Gonçalves, 1.797 - conjunto 201. Fone: (051) 330-3721. BELO HORIZONTE - Rua Sen. do Ouro, 108 - conjunto 508. Fone: (031) 227-6000. BRASÍLIA - SGAS 608 Lote 70, Sloan M. Rodrigo Vasconcelos Junior, sócio - Cine Vasconcelos Jr. Fones: (061) 225-0000 - 225-8174 - 225-5070 - 225-0004. CEP: 70.200 - Cx. Postal: 08-027. Venda avulsa preço da capa do turno a edição: Cr$ 1.000,00. Venda avulsa preço da capa do domingo: Cr$ 1.500,00. Exemplar atrasado do turno a edição: Cr$ 2.000,00. Exemplar atrasado do domingo: Cr$ 3.000,00. Assinatura trimestral: Cr$ 67.500,00. Assinatura semestral: Cr$ 135.000,00.

LUCIANE

Luciane Viegas

Fritura

O prefeito Jaime Lerner voltou do exterior disposto a agilizar o processo de articulação para a escolha do candidato do PDT à Prefeitura. Pelo que se comenta, nos bastidores, o nome do presidente do Ippuc, Cássio Taniguchi, está sendo reavaliado pelo prefeito. Com o sucesso do Ligeirinho - até mesmo no exterior - Lerner estaria pesando na sua decisão as vantagens de ter Carlos Ceneviva, presidente da Urbs, na disputa. Como o deputado Rafael Grecca não quer a vice Prefeitura, seu nome pode ser excluído das negociações. É esperar para conferir.

■■■■

De novo (???)

Ao contrário do que muitos pensam, o deputado Algaci Túlio não desistiu de disputar a Prefeitura de Curitiba. Ele está analisando a possibilidade de se encaixar em algum deslize da legislação. Para isto, está aguardando a posição de seu advogado sobre o assunto. Algaci está hoje entre os nomes que mais se destacam nas pesquisas de opinião pública para a sucessão de Lerner. Isto já era esperado, mesmo porque o eleitorado da capital ainda não sabe sequer quem são os candidatos e é comum que façam a opção por aqueles que estão todos os dias nas suas casas através da televisão ou do rádio.

* *Algaci Túlio*

■■■■

De licença

Pelo menos dois mil funcionários públicos devem se licenciar de seus cargos no governo para concorrer às eleições deste ano em todo o Estado. Esta previsão é do secretário da Administração, Luiz Gastão Franco de Carvalho. Ele acredita que não haverá prejuízo para as atividades públicas, considerando que o número total de servidores chega a 147 mil em todo o Estado. "É isto que mantém o processo democrático", disse ele.

O prazo para que os funcionários públicos deixem seus cargos termina quatro meses antes das eleições, ou seja, no dia três de junho, segundo determinação do Tribunal Superior Eleitoral.

Articulação

Os pré-candidatos a vereador pelo PDC saíram do encontro com o deputado Luciano Pizzatto, postulante à Prefeitura de Curitiba - acenando para a possibilidade de uma aliança com o PFL. Mas preferem continuar, por enquanto, conversando com os outros partidos. Ontem, Pizzatto disse que uma composição com o PDC, neste momento, seria "muito bom", considerando tanto os aspectos políticos quanto o tempo na televisão no horário eleitoral gratuito. O PDC deve ter cerca de dois minutos na propaganda política.

■■■■

Artimanha

O lançamento da candidatura do ex-governador Álvaro Dias à Prefeitura de Curitiba pelo deputado Geraldo Cartário esconde uma estratégia política perfeita. Cartário lançou o nome de Álvaro num dia em que o ex-governador estava em Maringá. Nenhum jornalista conseguiu localizá-lo. Ou melhor, ele não tinha nenhum interesse em falar sobre o assunto. Qualquer coisa que dissesse, poderia diminuir o impacto da notícia de sua pré-candidatura. Se Álvaro entrar mesmo na campanha pela sucessão de Lerner coloca abaixo todos seus planos de se projetar no cenário nacional. Não vai ter mais tempo para se dedicar à estruturação do PST em todo o País. Vai conseguir agora, pelo menos, pesar a importância de seu nome na sucessão, já que ele está hoje sem mandato.

■■■■

Reserva técnica (I)

Nas articulações preliminares vale tudo. O ex-governador Álvaro Dias admite uma aliança até com o PTB, que tem como principal líder o senador José Eduardo, adversário do governador Roberto Requião. Uma composição entre PMDB e PST está cada vez mais longe. Álvaro não está disposto a apoiar a candidatura de Maurício Fruet (PMDB) e joga de todas as formas. Até mesmo com sua pré-candidatura, lançada pelo deputado Geraldo Cartário.

Para o senador José Eduardo, por sua vez, a situação não é diferente. Ele não tem nada a perder aceitando, neste momento, a hipótese de uma coligação com o PST. "Não tenho nenhuma restrição aos candidatos que o PST tem. São nomes excelentes", afirma. Ele lembra, inclusive, do empresário Joel Malucelli - filiado ao PST - dizendo ter achado "muito estranho" ele ter assinado ficha de filiação em um outro partido que não o PTB. "Fui eu quem lancei o nome dele à Prefeitura", ressaltou.

* *José Eduardo*

■■■■

Reserva técnica (II)

Mas enquanto alimenta uma coligação com o PST, mesmo que seja uma possibilidade remota na sua opinião - o senador José Eduardo continua defendendo uma aliança a PDT. Amanhã ele se reúne com o prefeito Jaime Lerner para discutir sobre a sucessão na capital. Quer que a decisão do prefeito sobre qual candidato receberá seu apoio não demore muito. Isto pode atrapalhar a organização interna nos partidos. Zé Eduardo se encontra com Lerner num momento em que o quadro político de Curitiba ganha novas formas com a possibilidade do ex-governador Álvaro Dias disputar a Prefeitura e com a hipótese do próprio senador aceitar concorrer.

■■■■

Expansão

O PDC pretende lançar candidato próprio em pelo menos 65 municípios do Paraná. O partido não disputa a eleição majoritária na capital, mas vai enfrentar as urnas nas principais cidades do Estado. Entre elas, Londrina, Maringá, Ponta Grossa, União da Vitória, Cascavel e Foz do Iguaçu. Numa previsão otimista, o presidente do PDC, Borges da Silveira, acredita que em 25 Municípios será possível a vitória

Paraná tem dinheiro para pagar salário de 230 mil

Seja com 230 mil cruzeiros, seja com 280 mil – como quer a oposição – o aumento do salário mínimo não vai causar grande impacto na arrecadação geral do Paraná. Pelo menos é o que garante o secretário da Administração, Luis Gastão Franco de Carvalho. "Podemos suportar, sem nenhum problema", afirmou ele. Se o Congresso Nacional manter o valor de 230 mil, a folha de pagamento do funcionalismo público estadual deverá crescer em 1,5 bilhão de cruzeiros, o que não representa nem mesmo 1% da receita total do Estado.

No mês de abril, o governo gastou com os salários dos servidores públicos pouco mais de 145 bilhões de cruzeiros. Isto já considerando o reajuste concedido a todo o funcionalismo em índices diferenciados entre o magistério, as polícias Civil e Militar e ao quadro geral. neste mês, a receita total do Estado chegou a 200 bilhões de cruzeiros, o que permite uma folga maior na estruturação dos projetos de cada área e na projeção do crescimento da arrecadação, com a proposta do governo de intensificar o combate a sonegação de impostos.

* *Luiz Gastão Franco de Carvalho.*

PEQUENO NÚMERO

Hoje o Estado tem cerca de 147 mil servidores. Deste total, em média 25 mil funcionários estarão incluídos na proposta salarial do governo federal, considerando os ativos e inativos. De acordo com o secretário da Admjnistração, o restante do funcionalismo, que não vai ter aumento com a aprovação da mensagem do presidente Fernando Collor, receberá reajuste diferenciado no mês de junho, respeitando a política salarial adotada pelo governo do Estado que prevê reajuste bimensais. Ele não soube dizer ainda como serão estabelecidas as novas regras para evitar que haja um desequilíbrio muito grande nos salários dos servidores. "Mas vamos equiparar os valores" disse ele. O projeto do Executivo federal prevê reajustes quadrimestrais, mas pode ser reformulado pelo Congresso Nacional.

TEVÊ SIMÃO

José Simão

Repórter xereta Jô Soares

Gente, que bagunça! Nem parece que vai sair programa. Os músicos do Caetano afinam os instrumentos, o garçom ajeita a gravatinha, a Dorothéa Werneck ainda não chegou mas o Tasso Jereissati já, cai a luz geral, a Polygram já ligou umas vinte vezes e o motoqueiro da Águias de Aço, aqueles que vão entrar no palco de Harley Davidson e tudo, pede licença pra ir no banheiro! E a equipe do Jô ainda passa rindo. Todos têem um senso de humor extraordinário. "Fundamental é que o trabalho seja uma extensão da diversão", diz o Jô. E batendo com a mão no microfone. Depois reclama dos outros!

E a platéia já tá lá, uma hora antes. E ouriçada! "É o meu termômetro", diz o Jô. "É pela reação da platéia que sei quando o papo tá correndo legal".

O Jô pode até dispensar a gravata borboleta mas nunca o ponto eletrônico. Aquele aparelhinho que fica na orelha com a produção do outro lado ajudando, uma pergunta fundamental que ele esqueceu - por exemplo. Um walkman com a voz da Diléa Frate, a diretora geral: "Jô, fala da inflação". "Jô, fala do sapato". E quando o Jô diz assim: "alias, teve um jogo de futebol em Pernambuco que o locutor era... ai meu Deus quem era esse locutor?". O Hilton Marques, que é de Pernambuco, do outro lado do ponto: deve ser o fulano de tal!

E já reparou que aqueles dois microfones parecem dois bonequinhos trepando? E já reparou como o Jô fica todo assanhado quando pinta assunto de sacanagem? "Eu gosto da irreverência que o tema permite, aí a pessoa fica mais solta e passa as informações mais importantes". E pausa pro Jô pedir um copo d'água. Pensa que é só os outros? "Jô, todos ficam nervosos no seu programa, né?" "Ficam". "E você sabe por quê?. "Não". Gargalhadas gerais.

E não adianta vir com texto decorado porque de repente eu pergunto o que o cara fazia no colégio. A pessoa interessa mais que o assunto. De repente eu pergunto ao ministro se ele cozinha um determinado tipo de comida ou como é que ele faz para comer carne em Brasília". Essa eu sei: é só puxar o cartão de crédito!

E o Jô não vem pro programa de carro. "Venho de carro alegórico". De tanto adeus que dá no farol. E ele acha legal ser reconhecido na rua? "Sim, é legal pro artista e melhor pro comediante porque as pessoas já te cumprimentam rindo. Só estranho quando viajo e as pessoas não me reconhecem, fico numa depressão louca, carente. Quando nos Estados Unidos as pessoas passam por mim seríssimas eu me pergunto: "o que fiz de errado pra essa gente? Aí dou uma de japonês, eu é que fico rindo pras pessoas".

Jô, você já sentiu vontade de estrangular algum convidado?". "Graças a Deus ainda não". Nem eu! "E o que você faz quando o entrevistado é chato?". "Termino a entrevista". Gargalhadas gerais. E o Jô não é chato mas o ponto tem pressa. Gravando!

ROLMOPS & CATCHUP

Francisco Camargo

Escolha o seu

Dona Margarida optou pelo modelo de baixo. O de cima, explicou, é muito moderno e ousado para seu gosto.

Árabes e israelenses tentam de novo a paz

Washington - Delegados israelenses, palestinos, libaneses, sírios e jordanianos às conversações de paz sobre o Oriente Médio se encontrarão nesta segunda-feira pela quinta vez em Washington com a esperança de que possam superar as divergências sobre as fronteiras e a autoregulamentação.

Discussões sobre a concessão de um grau de autonomia para a população de cerca de 1,7 milhão de palestinos que vive nos territórios ocupados de Israel - a questão que dominou as quatro rodadas anteriores em Washington - é o ponto em que as discussões devem ser retomadas, segundo os delegados.

Uma proposta de 16 páginas elaborada pelos palestinos pede que Israel desarme os assentadores nos territórios ocupados a 31 de julho e retire todas as tropas israelenses, liberte os prisioneiros políticos, suspenda as atividades de assentamento e transfira a autoridade política.

Pelo plano, os palestinos elegeriam uma assembléia legislativa.

Os israelenses rejeitaram a proposta, argumentando que ela levaria ao estabelecimnto de um Estado palestino independente.

Os israelenses propuseram um plano que dá aos palestinos autoridade sobre assuntos do dia-a-dia, como limpeza de ruas, escolas e hospitais.

Mohammed Shtayeeh, diretor-geral da delegação palestina, disse sexta-feira em Washington que seu povo está otimista sobre a quinta rodada. Os palestinos esperam que Israel responda formalmente à sua proposta e de início à substanciais conversações, disse ele.

"Nossa delegação está vindo com um espírito de cooperação", disse Shtayyeh. "Os israelenses devem ter mais a dizer de substancial do que fizeram nas rodadas anteriores".

A grande questão na cabeça de todos, disseram os delegados árabes, é se as eleições gerais de 23 de junho em Israel afetarão o resultado da quinta rodada. Shtayyeh disse que teria pouco impacto sobre os delegados árabes. "Do nosso ponto de vista não importa quem se senta na mesa conosco", disse.

Mas, segundo ele, a possibilidade de que o Partido Likud mine o poder do Partido Trabalhista pode ter um impacto sobre os delegados israelenses na hora de um acordo final. A porta-voz israelense Ruth Yaron disse que as eleições eram um assunto seprado e que não iriam interferir nas negociações. Ela disse que Israel permanecia "comprometido com o processo de paz e esperava que houvesse progresso durante esta rodada".

Itália em crise com renúncia de Cossiga

Roma – O presidente da Itália, Francesco Cossiga, anunciou ontem sua renúncia, lançando o país numa crise institucional sem precedentes e num momento em que o poder está sendo exercido em caráter interino pelo primeiro-ministro Giulio Andreotti. Cossiga, de 63 anos, ao anunciar sua decisão por uma cadeia de rádio e televisão disse que vai formalizar sua renúncia esta terça-feira.

O primeiro-ministro democracristão Giulio Andreotti, de 73 anos, na véspera havia apresentado a renúncia de seu gabinete para abrir o caminho à formação de um novo governo refletindo os resultados das eleições parlamentares do início do mês. Seguindo a praxe, o presidente Cossiga pediu que Andreotti continuasse interinamente à frente do governo, para o período de consultas até que fosse definida uma nova coalização. Com a renúncia de Cossiga, a tarefa principal do parlamento será agora a escolha do novo presidente, que poderá demorar semanas.

Cossiga: oligarquia não.

Ao justificar sua decisão, Cossiga disse que votara nas últimas eleições para a formação de um governo forte e não iria conviver com a manutenção da "oligarquia" que dominou a Itália nos últimos 50 anos e poderia perpetuar-se graças a alianças com partidos pequenos.

Muçulmanos tomam o poder no Afeganistão

Cabul, Afeganistão – As guerrilhas muçulmanas ocuparam ontem a capital, tomaram prédios-chaves do governo, desarmando seus defensores. Os líderes dos grupos, que lutaram contra o regime comunista, nomearam o líder Ahmed Sha Masud como encarregado da cidade, até que eles cheguem do Paquistão, vizinho ao Afeganistão. Enquanto gritavam palavras de ordem, como "viva a guerra santa", as forças rebeldes – que vinha entrando na capital durante os últimos dias, enfrentando pouca resistência – bloquearam os portões de acesso ao palácio presidencial, que está acéfalo desde que o presidente Najibula renunciou, no dia 16 de abril, e se escondeu. Acredita-se que ele ainda esteja em Cabul.

Os soldados que guardavam o palácio presidencial não apresentaram resistência, como também nos outros prédios do governo, o que facilitou a tomada dos edifícios, incluindo emissoras de rádio. A maioria dos rebeldes, que controlam posições-chaves, pertence ao grupo moderado Jamiat-I-Slami, liderado por Masud, enquanto os seguidores do líder guerrilheiro radical, Gulbudin Hekmatyar, controlam o ministério do interior e outros pontos na parte central da cidade, ao mesmo tempo em que rebeldes apoiados pelo Irã dominavam a vizinhança de muçulmanos xiitas. Outras instalações dominadas pelos rebeldes são o aeroporto e emissoras de televisão.

O fato de Hekmatyar ter rechaçado ontem um plano para os grupos rebeldes rivais dividirem o poder, aumentou a preocupação de que, nesta cidade de 1,5 milhão de habitantes, ocorresse um sangrento choque entre as forças guerrilheiras moderadas e as forças fundamentalistas. No palácio presidencial, forças leais a Hekmatyar tomaram posições em frente aos portões de acesso, enquanto os guerrilheiros do Jamiat se instalaram em outros pontos, aparentemente em uma operação coordenada.

A maioria dos policiais se rendeu depois de breves negociações e, embora tenham sido escutados alguns tiros esporádicos, ao sul e na parte oeste da cidade, não ficou claro se eram dados pelos soldados, se foram trocados entre os grupos guerrilheiros rivais, ou se os tiros foram simplesmente disparados para o ar. No final do dia de ontem, o céu ficou iluminado por uma exibição de fogos artificiais para comemorar a vitória dos Mujahidin (guerreiros santos islâmicos).

O enviado da Organização das Nações Unidas, Benon Sevan, disse no Paquistão – vizinho ao Afeganistão – que o presidente Najibula continuava no prédio da ONU, em Cabul, onde se refugiou depois de ter sido deposto. Enquanto isso, no quartel general da resistência afegane, na cidade paquistanesa de Peshawar, os 10 chefes guerrilheiros com exceção de Hekmatyar – divulgaram um comunicado que declara Masud como encarregado da cidade de Cabul, até que eles cheguem ao país.

Nesses 14 anos de guerra civil no Afeganistão – durante os quais guerrilheiros muçulmanos apoiados pelos Estados Unidos e vários países árabes lutaram contra uma sucessão de governos comunistas apoiados por Moscou – pelo menos dois milhões de pessoas morreram e mais de cinco milhões se refugiaram em outros países.

Fujimori supera a 1ª crise

Lima - O presidente Alberto Fujimori superou a primeira crise em seu gabinete, desde que dissolveu o congresso no dia 5 de abril, ao nomear o primeiro-ministro Oscar de La Puente como chanceler, no lugar de Augusto Blacker, e o empresário Jorge Camet como titular do Ministério da Indústria, que substitui Victor Joy. Carlos Bolona, cuja renúncia estava prevista, foi confirmado no gabinete de 14 membros. Continuam vagos os ministérios da Habitação e Construção, e da Educação, que estavam sendo ocupados por La Puente e Augusto Antonioli, respectivamente.

La Puente é primeiro-ministro desde o dia 6 de abril e, agora, é chanceler. Ele substituiu o então primeiro-ministro Alfonso de Los Heros, que renunciou devido aos acontecimentos do dia 5 de abril. Antonioli, que era ministro da Educação, assumiu a pasta do Trabalho, no dia 6 de abril. Segundo analistas políticos, Bolona impôs condições para continuar como ministro da Economia, cargo que havia renunciado na semana passada, diante da impossibilidade do cumprimento do programa econômico de governo, em consequência das sanções impostas pelos países contrários ao golpe dado por Fujimori - que dissolveu o congresso, suspendeu a constituição, interveio no poder judiciário e destituiu vários magistrados.

Mandela não aceita plano de De Klerk

Johannesburgo, África do Sul – O dirigente político negro Nelson Mandela disse ontem que o presidente Frederick de Klerk quer conservar o poder, ainda que seu partido nacional no governo perca as eleições com participação multirracial, respondendo a uma proposta constitucional do líder do regime branco do governo. O chefe do movimento antisegregacionista Congresso Nacional Africano (CNA) afirmou que a proposta de De Klerk sobre um governo interino e um plano que daria aos pequenos partidos políticos o mesmo poder que teria o principal partido.

Suas declarações, na Universidade do Norte, situada no território tribal negro de Lebowa, foram a primeira reação oficial do CNA ao plano do presidente, que tem sido criticado tanto por grupos que apóiam o sistema de segregação racial como os opostos ao mesmo. De Klerk havia proposta quinta-feira no Parlamento a eleição de um conselho executivo, que governara o país durante um período de transição entre o domínio de minoria branca e o poder compartilhado com a maioria negra. Segundo o plano, cada partido político poderia designar um candidato para integrar o conselho, que ficaria formado por entre três e cinco membros, segundo o número de votos que recebessem nas eleições nacionais, e o dirigente que o lideraria seria o presidente do País, cargo que seria mudado semestralmente.

Essas eleições, de acordo com o plano, dariam aos negros o direito ao voto pela primeira vez e garantiriam aos dirigentes negros populares, como Mandela, contar com uma banca no conselho, e, portanto, com uma oportunidade de exercer a presidência. Mas também virtualmente asseguraria ao Partido nacional uma vaga no conselho, ao determinar que cada partido se visse limitado a apresentar só um candidato, limitando assim a competência. "O partido Nacional quer conservar suas mãos nas alavancas do poder, ainda, depois que uma eleição democrática tenha demonstrado que não goza da confiança do eleitorado sul-americano", disse Mandela.

"A obstinada negativa do Partico Nacional em ceder o poder exclusivo – acrescentou – tem barrado as negociações entre o governo branco e o CNA e outros grupos, sobre os direitos políticos dos negros". O plano de De Klerk também foi criticado pelo principal rival de Mandela na comunidade negra, o chefe do Partido Liberdade Inkatha, Mangosuthu Buthelezi, que disse que qualquer proposta sobre mudanças dessa índole devia ser submetida a um plebiscito.

De Klerk tem dito que quer um conselho executivo com uma presidência rotativa.

COM SAÚDE DÁ!

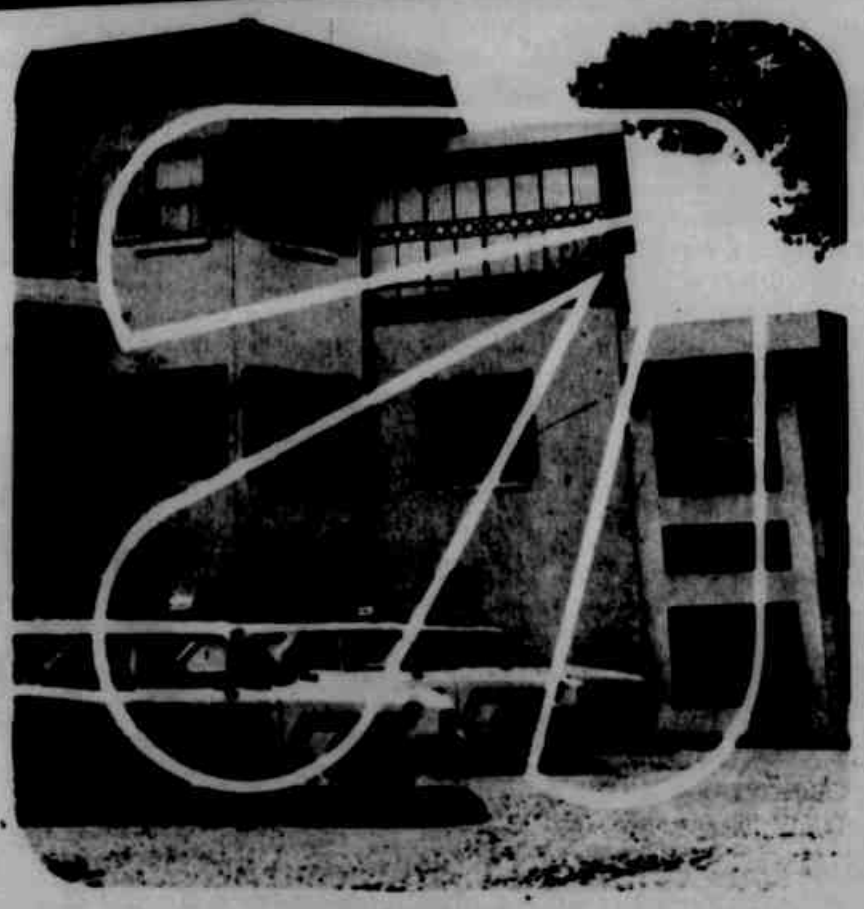

A Clisama oferece à você proteção e tranqüilidade sempre.
O atendimento é integral, permanente, imediato (sem carência), em todas as especialidades médicas e hospital próprio.
Nas emergências, tratamento regular e prevenção de enfermidades, o associado Clisama tem a garantia que pode contar com um atendimento humanizado que associa tradição com os mais atuais recursos da moderna medicina.
A Clisama trabalha para que seu associado sinta que COM SAÚDE DÁ!... para viver bem melhor o dia-a-dia.
Associe-se... Clisama é opção de saúde!
Ligue, fone 223-1123.
Rua Jaime reis, 447 - Fone 223-1123 - Curitiba - PR.

ESCRITURA CLIP

Joel Samways Neto

Escola antivexame

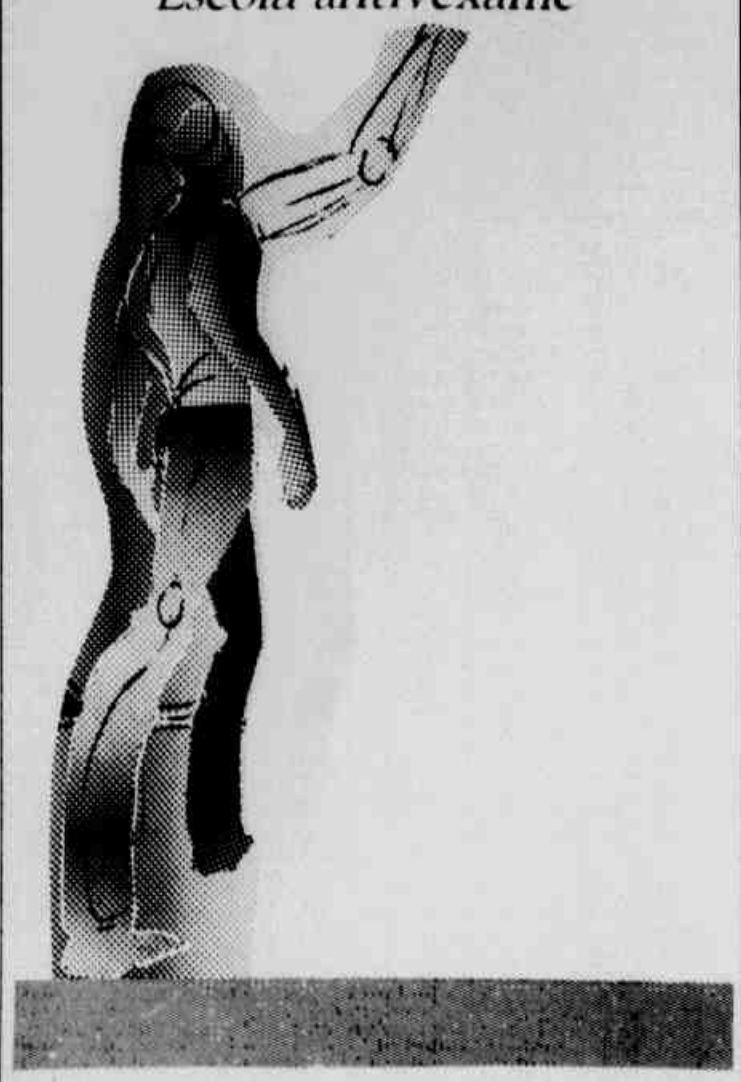

O caso Magri tem tudo pra não dar em coisa alguma. O País vinha da galera, em pé, acompanhando todas as jogadas da Polícia Federal, depois na Comissão Parlamentar de Inquérito, do Senado. A maior torcida, parecia que desta vez ia dar, o povo lavaria sua alma, finalmente haveria uma punição exemplar aos desmandos de colarinho branco pelas golas da cúpula do poder.

A transmissão, no entanto, foi bruscamente interrompida - não devido a falhas técnicas, mas devido à reforma ministerial (esta sim, devido a falhas técnicas). Quando voltou a imagem da perseguição penal a situação já era outra.

Temos agora um Magri à vontade. Negou sua própria história em torno do recebimento dos milhares de dólares. (Como divulgara a imprensa, Magri teria dito que estava "apenas testando a honestidade do seu funcionário".) A fita magnética, inaudível o suficiente - segundo alguns, em razão do péssimo equipamento do Senado -, foi declarada inservível como prova, pelo relator da CPI.

Lentamente, um novo horizonte vai surgindo. Até o presente momento, não se sabe quem teria pago os 30 mil dólares - nem se tem certeza se o ex-ministro, efetivamente, teria-os recebido. E também ninguém viu a cor do dinheiro. O ex-ministro será salvo pela lógica jurídica? Sim, pois para que se tenha um homicídio é indispensável a presença do cadáver. Sem cadáver, a acusação vira calúnia. Periga o Brasil acabar processado pelo ex-ministro.

Se a coisa acabar no velho lugar-comum, a lição histórica terá mão dupla. Terá servido tanto aos agentes do Poder Público (pelo menor para que se cuidem com micro-gravadores escondidos) quanto à sociedade. Precipitação é um equívoco quase tão sério quanto o próprio crime. A sociedade vai engolir a alegada prudência dos homens do presidente, que sofreram a desconfiança da omissão. De fato, a acusação de corrupção, conforme o caso, merece averiguação discreta e prudente - porque, às vezes, um crime aconteceu mesmo, porém não deixou vestígios. Daí não aconteceu nada, juridicamente. O eventual acusado, inocente ou inocentado, despenderá muito esforço pra desmanchar pecha arremessada pelo público. E a precipitação vira injustiça - apesar do ponto-de-vista meramente formal.

Mas a galera que não desanime. Outras fraudes virão. A mentalidade o permite.

Falando sobre o assunto, Carlos Frederico Marés, Procurador-Geral do Estado do Paraná, disse que um grande passo rumo à erradicação da corrupção pública estava na obrigatoriedade de o ingresso no Estado se dar através de concurso, público, de provas e títulos. Sim, porque o concursado - é de se supor - deverá ter lido o estatuto, alguma coisa também da ordem jurídica em geral.

Isso é tão verdadeiro quanto sua validade limitada em relação aos cargos públicos assumidos por indicação política, por pessoas não versadas no direito administrativo.

A solução melhor seria se somar a idéia do concurso à necessidade de uma escola da administração pública. Proposta já antiga, está jogada no escaninho do esquecimento. No entanto, será numa escola assim que a mentalidade nacional começará a se moditicar. Porque, hoje, um servidor público sente muito mais fortemente os apelos do senso comum do que os do senso ideal. Coisas tipo "ladrão que rouba ladrão tem cem anos de perdão", "maldita corrupção que não me atinge", "o Estado é da viúva"... Esses "princípios" populares de procedimento estão mais próximos do servidor público desinformado. Não tenho dúvida de que se a população dos servidores fosse conscientizada - e, sobretudo, tivesse convicção de sua missão social -, os ditos cargos políticos teriam freios morais mais evidentes.

O problema é que pessoas, infelizmente escolhidas para cargos diretores, chegam e encontram gente traquíssima, extremamente despreparada em seus setores - os caras, então, deitam e rolam.

Só a reflexão séria consegue revogar os vícios do senso comum.

Via Spaulo

JOYCE PASCOWITCH

Receita caseira

A pajelança vai ficar toda acesa

***

O livro "Caetano Veloso - Esse Cara", de Heber Fonseca - que a editora Revan lança em junho - traz detalhes calientes da vida do pai de Zeca.

***

Ele afirma que as coisas que mais gosta no mundo são conversar, cantar e transar - é claro

Bibelô

O novo escritório do governo paralelo em Brasília agradou até ao capo Luiz Inácio Lula da Silva.

***

Além de computadores e outros apetrechos modernos, o local ganhou um toque de orientalidad:

Mais precisamente as ikebanas que o administrador susdhi Ademar Sato distribuiu no pedaço

Cartão postal

Luiza Brunet garantiu mais uma vez seu lugar no Primeiro Mundo.

Ganhou uma reportagem de seis páginas na última "Interview" norte-americana.

Batizada de "Rum-Pum-Pum" - e clicada por Ellen von Unwerth -, trata-se de um portfólio sobre o Rio, com direito a morro, feira-livre e pivetes.

Duende

Luiz Antônio Fleury Filho vai cair de boca na escarola.

Com a bênção da ONU, ele arregimentou 200 parlamentares e técnicos de países da América Latina e Caribe para um encontro a partir de amanhã no Memorial da América Latina.

Vão discutir sua proposta aos países ricos na ECO-92.

Lambada

Comemoração é o que não falta.

Depois de reunir a família para um culto pelos seus 50 anos, Benedita da Silva vai mandar ver.

A deputada ganha hoje dos amigos uma festança no clube Renascença - reduto político da turma na Tijuca, Rio.

Crest

Em sua última passagem por Miami, Xuxa tratou de conferir a quantas andam seus investimentos locais.

***

A moça acompanhou de perto as obras da casa que comprou na elegant Fisher Island - que val cerca de US$ 10 milhõe

Efortil

Os amigos de Jorge Bornhausen já comaçam a ficar preocupados.

Desde que assumiu o posto de darling-mór de Fernando Collor, ele já perdeu três quilos.

E não consegue dormir mais do que cinco horas por noite.

Caminhadas diárias, então, nem pensar.

***

Desnecessário dizer que pescarias em Santa Catarina - seu programa predileto -, nunca mais.

Miau

Os lulus do pedaço ganharam uma nova associação.

***

José Maurício Machline acaba de fundar a Associação Cinológica Brasileira - que promete não dever nada ao tradicional Kenel Club Paulista.

Zoom

Brinquedinho favorito de Ricardo Fiúza, ele também já alegrou as manhãs de domingo na Casa da Dinda. Agora em fase PC - politicamente correto, é claro -, o jet ski virou peça de museu na mostra de design no MIS.

Cesta básica

A crise pode andar br va.

Mas a coleção de min turas, de aviões que orn o gabinete de Fernan Collor no Palácio do Pl nalto cada vez aumen mais

Entrelinhas

✔Um happening político-cultural agita quarta-feira a livraria Cultura com o lançamento do livro "Meninas da Noite", de Gilberto Dimenstein.

✔Junto com Teresinha e Luiz Carlos França Domingues, Giovanna e Luiz Kupfer comandam dia 9 na Gabriel dos Santos uma festança em torno do casório de sua filha Helen com Haroldo França Domingues.

✔Cercado por amigos, José Nabuco comemora amanhã no Rio seus 9 anos.

✔Com vestidos de Rona do Esper e sapatos de Fe nando Pires, Janine Go sens apresenta amanh no Buffet França os v suais que criou para noivas.

✔Depois de comemora seu aniversário no Rio ao lado de mammy Ev nha e pappy Baby Mo teiro de Carvalho -, A Maria Monteiro de Carv lho aterrissa esta sema em São Paulo.

Férias de Collor vão durar apenas três dias

Brasília – O presidente Fernando Collor decidiu permanecer apenas três dias e meio em Araxá, estância hidromineral de Minas, para onde vai na quinta-feira. Na segunda, dia 4, ele retorna a Brasília. Collor vai ficar no Grande Hotel de Araxá, sem contatos políticos. Até agora não está definido se algum assessor da área de comunicação vai acompanhar o presidente em seu retiro.

O ministro Olavo Drummond, o Tribunal de Contas da União (TCU), vai receber o presidente na chegada a Araxá. Drumond disse que não estão previstas caravanas do interior para visitá-lo. "O presidente precisa muito mais de água radioativa do que de neoliberalismo, muito mais de água sulfurosa do que de parlamentarismo", comentou o ministro.

O presidente da Academia Brasileira de Letras (ABL), Austregésilo de Athayde, visitou ontem o presidente na biblioteca que fica em frente a Casa da Dinda.

Jânio de Freitas

Entre a vitória e a derrota

É quase impossível abrir um grande jornal sem encontrar, em alguma parte dele, algum texto propalando a vitória do governador Antônio Carlos Magalhães na reforma ministerial e sua condição de força incomparável na política brasileira, e a pessoa de maior influência sobre o governo. Mas os fatos, como está sempre acontecendo na luta entre eles e os meios de comunicação, não se compatibilizam com o propalado.

A renúncia coletiva do ministério foi atribuída por parte dos meios de comunicação a denúncias de corrupção feitas por Antônio Carlos Magalhães. Aí estaria a primeira etapa da sua vitória. Não existe, porém, uma só denúncia de corrupção feita por Antonio Carlos Magalhães. Como Tasso Jereissati, os governadores Roberto Requião e Ciro Gomes, Alvaro Dias e tantos outros, e muitos menos do que qualquer deles, Antônio Carlos Magalhães fez referências indefinidas à imoralidade administrativa em setores governamentais que também não identificou. E não há indicação de que o presidente Collor se tenha abalado alguma vez com as industriosas e comedidas referências de Antonio Carlos Magalhães à corrupção.

Nenhum político, e muito menos Antônio Carlos Magalhães, diria coisas talvez incômodas para o presidente e o governo se estivesse prestigiado pelo primeiro e forte no segundo. Vai enganar-se quem supuser que as críticas do governador Brizola às privatizações e ao acordo com o FMI contrariam aquela regra. Muito ao contrário, esta divergência inconseqüente poupa cada um deles de problemas nas respectivas áreas de apoio. Mais do que pelas escassas referências à corrupção, no entanto, antes da renúncia coletiva Antônio Carlos Magalhães já emitia sinais do seu enfraquecimento nos confrontos infrutíferos com Margarida Procópio, em torno de verbas da Ação Social.

Da vitória que não teve a renúncia coletiva do ministério, Antônio Carlos Magalhães foi elevado a grande vitorioso na nova composição ministerial. Vá lá, concedamos que Antônio Carlos Magalhães tenha ou tivesse feito Angelo Calmon de Sá secretário de Desenvolvimento Regional. Uma indicação para um posto cuja condição secundária certo noticiário tenta disfarçar, pespegando ao ocupante o título de ministro, convenhamos que não caracteriza vitória, porque de força no conjunto político, influência sobre o presidente.

Ainda mais indicativa foi a perda de sua influência na Secretaria das Comunicações, da qual vinha extraindo benefícios políticos desde 85. Só o fim deste reinado bastaria para atestar que Antônio Carlos Magalhães chegou enfraquecido ao episódio eleitoral e dele saiu como derrotado. Há sólidas indicações, aliás, de que a substituição nas comunicações foi realizada ou apressada pelas matérias jornalísticas plantadas por Antônio Carlos Magalhães, dando-se como vitorioso, e sobretuto pela capa de "Veja", retratando-o no mesmo sentido, logo ao início das modificações ministeriais.

Foi já com este cenário consumado que, em sua recente passagem pelo Brasil, Cláudio Humberto Rosa e Silva - autor de vários e maior incentivador de outros boatos, como o da doença de Collor - desovou a historiada de que a reforma do governo fora um golpe chefiado por Antônio Carlos Magalhães, com Jorge Bornhausen como executor. É um besterol cuja publicação só se explica no jornalismo de quinto mundo. Não há evidência de hostilidade de Bornhausen a Antônio Carlos Magalhães, mas aliança deles, tal sua diferença de fins e de meios, exigiria que um dos dois mudasse radicalmente. Exigência que vem, senão de sempre, de muito longe, com momentos de muita explicitude quando Bornahusen propôs uma virada salvadora do governo Sarney, e Antônio Carlos Magalhães se opôs. Com o resultado conhecido.

Ninguém mulher do que o próprio Antônio Carlos Magalhães para atestar sua má fase política. Vitoriosos não reclamam, não protestam. E Antonio Carlos Magalhães não tem feito outra coisa, há muito tempo e cada vez mais. Os sinais que emite hoje são, mais do que de insatisfação já de ira e algum desespero - o que ficou bastante claro em seu pronunciamento, anteontem na reunião da Sudene, com recurso a dados duvidosos e afirmações inverdadeiras. Não seria este Antônio Carlos Magalhães que poderia estar armando a substituição de Marcílio Marques Moreira por Angelo Calmon de Sá.

Há que distinguir, por fim, as diferentes procedências das atribuições de vitória e força incomparável a Antônio Carlos Magalhães. Parte desse noticiário e dos comentários que o acompanham deve-se a certas características do jornalismo brasileiro, que não cabe aqui considerar, mas que não provém de más intenções. A outra parte, a mais gritante, deve-se ao fato de que Antônio Carlos Magalhães possui verdadeiros feudos nos meios de comunicação, constituídos por grupos de jornalistas. Em minha papelada sobre coisas e gente da imprensa há uma coleção de 90 edições sucessivas de uma coluna diária de notas: em 79 delas, quase 90%, há notas de propaganda de Antônio Carlos Magalhães. Nisto, ele continua vitorioso. É a posse destes feudos nos meios de comunicação, mais do que força política, é que o faz bajulado por políticos desejosos de proteção em certos jornais, revistas e tevês.

Governo e tucanos voltam a ensaiar uma aproximação

Agência Jornal do Brasil

São Paulo - As novas conversas entre o presidente Fernando Collor e os tucanos começaram sexta-feira num almoço com o senador Fernando Henrique Cardoso. Entre uma garfada e outra de bacalhoada, nas duas horas de conversa no Palácio do Planalto, nem o anfitrião nem o convidado falaram do passado. "Não foi um encontro para olhar para trás, mas para a frente", contou Fernando Henrique. "Ele foi muito elegante, não tocou em assuntos passados". Para o senador, o relacionamento do governo com o PSDB tende a melhorar ainda mais no futuro. Ele confirmou a disposição de Collor de voltar a conversar com o presidente do PSDB, Tasso Jereissati, e com outros líderes do partido.

O encontro começou a ser articulado no dia 10, véspera da viagem do senador aos Estados Unidos e um dia depois das nomeações do novo ministério. Fernando Henrique telefonou para Collor com a intenção de agradecer ao "insistente" convite do presidente para que ele assumisse o Ministério das Relações Exteriores. Os dois marcaram de conversar novamente na volta da viagem. Na quinta-feira, assim que chegou ao Brasil, Fernando Henrique telefonou e marcou o almoço com o presidente. O senador comunicou o encontro a Jereissati e ao líder do PSDB na Câmara, deputado José Serra. "Não houve tempo de falar com outras pessoas", desculpou-se.

Apesar do reinício do namoro, Fernando Henrique, líder do PSDB no Senado, garante que o apoio do PSDB ao governo está restrito aos pontos do programa apresentado pelo partido ao presidente, na época das negociações sobre a coalizão. "Na conversa comigo e com o Tasso já havíamos dito que conversaríamos, estávamos abertos ao diálogo, mas desde logo ficou clara nossa posição de apoiar apenas o que tiver no programa do partido", esclarece o senador. "O encontro ocorreu justamente porque as negociações já estavam excluídas e encerradas".

• O presidente Collor está disposto a voltar a conversar com Tasso Jereissati.

Segundo Fernando Henrique, o tema principal da conversa, entre muitos outros, foi o parlamentarismo. "Ele não disse que vai entrar na campanha, mas reconhece seu papel de conduzir o processo de mudança do sistema, caso o parlamentarismo seja aprovado", disse. Collor, segundo o senador, se mostrou preocupado com a reforma partidária e os prazos para uma possível mudança do sistema eleitoral.

Administrador quer inquérito sobre incêndio na favela

Agência Estado

São Paulo – O administrador regional de Santo Amaro, Ubiratan de Carvalho, disse que vai solicitar amanhã no 27º Distrito Policial a abertura de inquérito para investigar as causas do incêndio. Durante o final de semana, uma equipe da assessoria jurídica da Administração Regional vai preparar o requerimento.

"É muito estranha essa coincidência de ocorrerem dois incêndios seguidos", disse Carvalho. Ele suspeita que o incêndio possa ter sido criminoso. "As hipóteses que foram levantadas para explicar as causas dos incêndios não foram comprovadas e é preciso que haja uma investigação".

Amanhã, representantes das secretarias da Habitação e do Bem-Estar Social, além da Regional, vão se reunir para decidir o que será feito no local. Provavelmente os moradores receberão ajuda para reconstruir os barracos. Um centro esportivo e uma creche foram colocados à disposição das famílias para passar a noite, mas apenas cinco famílias usaram os abrigos. "A solidariedade entre eles é grande nessas horas e os desabrigados preferiram ficar na casa de amigos e parentes", explica Carvalho.

Contabilizando os prejuízos

São Paulo – Depois de enfrentar o segundo incêndio em seis dias, os moradores da favela do Buraco Quente, na zona Sul, passaram o dia de ontem contabilizando os prejuízos e preparando a reconstrução dos barracos.

A maioria dos desabrigados passou a noite na casa de amigos e parentes. na manhã de ontem, a Prefeitura distribuiu 230 colchões e cobertores e 90 cestas básicas.

Vizinhos da favela doaram roupas e calçados. Voluntários passaram o dia ajudando na distribuição.

Fábrica desativada ainda contamina

Agência Jornal do Brasil

São Paulo - Apesar de estar desativada há seis anos, a Indústria Química Matarazzo S/A, em São Caetano do Sul, Grande São Paulo, continua trazendo prejuízos ambientais à região e até causando problemas respiratórios graves na população. As instalações e o solo da fábrica, no bairro Fundação, estão impregnadas de mercúrio e BHC, produtos cancerígenos, que precisam ser incinerados. A Cetesb já aplicou várias multas e advertências à empresa, mas até agora não foi tomada nenhuma providência.

A fábrica de produtos químicos do Grupo Matarazzo produziu, durante mais de 50 anos, cloro e soda à base de mercúrio e fungicidas à base de BHC, elementos que podem causar problemas respiratórios, neurológicos, renais, mentais e até mesmo câncer. Levantamentos do Sindicato dos Trabalhadores em Indústrias Químicas e Petroquímicas e da Secretaria da Saúde de São Caetano mostraram que a incidência de problemas respiratórios no bairro Fundação era três vezes maior do que em toda a cidade e que mais da metade dos funcionários da indústria apresentava algum tipo de deficiência física.

As denúncias do sindicato levaram a Cetesb a intensificar a fiscalização na indústria e a exigir que algumas medidas de controle fossem tomadas. A terra da região da fábrica deveria ser removida e incinerada, para acabar com os resíduos de mercúrio e BHC. Os funcionários deveriam receber equipamento adequado para não entrar em contato com os materiais químicos. Essas medidas foram desrespeitadas e, por conta disso, a empresa foi submetida a várias penalidades, como multas e advertências.

Em 1986, o sindicato tomou conhecimento de que 30 funcionários da Matarazzo foram contaminados por mercúrio, devido a um acidente de trabalho, e um deles morreu de leucemia. Isso levou a Cetesb a interditar a fábrica.

Suspeita de cólera em Porto Alegre

Porto Alegre – A Secretaria de Saúde e Meio Ambiente (SSMA) do Rio Grande do Sul deve divulgar hoje o resultado dos exames na freira peruana Rosário Tello, hospitalizada em Porto Alegre com suspeita de cólera. Rosário chegou a capital gaúcha na segunda-feira, procedente de Lima, no Peru. No dia seguinte apresentou os sintomas clássicos da doença – vômitos, dores abdominais e diarréia – e foi internada no Hospital das Clínicas local.

Ontem, a secretária municipal de Saúde, Maria Luiza Jaeger, criticou a demora da divulgação do resultado. "Já transcorreu o prazo de 48 horas e o Instituto de Pesquisas Biológicas (IPB), da SSMA, não nos informou qual a conclusão", disse. Uma das versões para a demora é a ausência, em Porto Alegre, do secretário Julio Hocsmann. Ele está no interior abrindo a campanha de vacinação contra o sarampo. Silvia Czermainski, diretora do IPB, assegurou que os exames ainda não tinham sido concluídos.

Nações indígenas discutem estatuto

Brasília - O novo Estatuto do Índio começou a ser discutido ontem por representantes de 60 nações indígenas, em encontro na cidade de Valparaíso (GO), a 60 quilômetros do centro de Brasília. Organizado pelo Conselho Indigenista Missionário (Cimi), com apoio da Fundação Nacional do Índio (Funai), os índios que participam do encontro defendem, para o novo estatuto, a manutenção da tutela exercida pelo Estado, mas pretendem introduzir mecanismos que assegurem a autonomia dos povos indígenas.

A reunião termina no próximo dia 30, com um debate público no auditório Nereu Ramos, no Congresso Nacional. Logo depois, as lideranças indígenas visitam a comissão de Meio Ambiente da Câmara, que fará um relatório sobre o novo estatuto, antes de remetê-lo a votação. neste mesmo dia, os índios ainda terão um encontro com o procurador-geral da República, Aristides Junqueira, para reivindicar urgência na demarcação dos territórios indígenas, principalmente a área ianomami, de 9,4 mil hectares.

Começa Congresso Brasileiro de Municípios

Santos - Prefeitos das cidades brasileiras reúnem-se, a partir de hoje e até terça-feira, em Belém, para debater a reforma tributária pretendida pelo governo, que reduz os repasses de recursos aos Municípios. Trata-se do Congresso Brasileiro de Municípios, promovido pelo Conselho Brasileiro de Integração Municipal (CBIM), que vai estabelecer estratégias a serem levadas a deputados e senadores, em Brasília, para que os Municípios não saiam perdendo com a reforma tributária.

Segundo Lincoln Magalhães, presidente da CBIM, um dos pontos polêmicos do Congresso será a alteração proposta pelo senador Marco Maciel (PE), que está tramitando no Congresso. O projeto regionaliza a forma de distribuição do Fundo de Participação dos Municípios (FPM). Pela proposta do senador, as cidades do Norte ficariam com a maior parte do bolo, em detrimento das situadas ao Sul. De acordo com Magalhães, os Municípios do Sul não estão dispostos a arcar com esse prejuízo.

Entrevista de domingo

Pratini de Moraes. Privatizar o que for possível

Para evitar futuros problemas de corrupção que eventualmente surjam no Ministério de Minas e Energia, estabelecer um sistema de acompanhamento conjunto com o Tribunal de Contas da União, de forma permanente, das atividades do Ministério. Para incentivar o desenvolvimento tecnológico da indústria nacional, reabrir financiamentos a longo prazo. Na política de privatização, a intenção é privatizar tudo que for possível nas áreas de siderurgia, mineração e eletricidade. Neste último caso, projetos de pequeno e médio portes de produção de energia em parceria com a iniciativa privada são prioritários. Tudo sem esquecer da política e do apoio ao seu partido, a ponto de pretender subir nos palanques dos candidatos do PDS gaúcho, armado de um acordeon, para tocar e cantar, em português ou alemão, como fez na sua campanha para deputado federal na legislatura anterior. Estes são alguns dos projetos do novo ministro de Minas e Energia, Marcus Vinicius Pratini de Moraes, de 53 anos (completados na quinta-feira), casado, quatro filhos, que retorna a um ministério 23 anos depois de ter sido ministro da Indústria e Comércio no período Médici da ditarua militar. Ele não se furta a comparações entre os dois períodos. As críticas feitas ao regime militar, época em que mais se torturou e matou presos políticos no Brasil, conforme entidades de defesa dos direitos humanos, Pratini de Moraes observa: "O presidente (Médici) tinha uma grande preocupação de evitar abusos. Mas, evidentemente, quando você coloca uma tropa em ação, não pode esperar que o exército vá agir como se fosse uma babá ou como se fosse uma polícia civil". O ministro contesta a fama de gastador e aponta as realizações do período em que foi ministro da Indústria e Comércio. Para Pratini, a manutenção de inflação alta durante longo tempo favorece a corrupção. "A corrupção é irmã gêmea da inflação".

José Mitchell e Vitor Paz, da AJB, exclusivo deste Correio.

— Nessa nova etapa do governo Collor, uma preocupação central é a questão da corrupção. Que precauções o senhor vai tomar?

— Nós vamos atuar com um rigoroso cumprimento das normas legais. Uma das primeiras medidas que estamos tomando é fortalecer o sistema de auditoria e acompanhamento dos desembolsos no Ministério e no setor público em geral. Já conversamos com o Tribunal de Contas da União. Pretendo fazer uma visita ao TCU, com todas as entidades do governo, para termos uma estreita colaboração nos órgãos de acompanhamento dos gastos públicos. O objetivo é que, em toda a tarefa administrativa e de execução financeira, ocorra uma auditoria e um acompanhamento interno prévios de forma a evitar quaisquer problemas vinculados à administração financeira do ministério. Evidentemente, nós não podemos resolver todos os problemas. Eu queria chamar a atenção para um problema muito sério: a corrupção é irmã-gêmea da inflação. Um dos problemas sérios que o Brasil tem, e que certamente é responsável pelo aumento de casos de corrupção, é o longo período com altos índices de inflação. Quando nós falamos em combater a inflação como objetivo prioritário do ponto de vista econômico, surge também como consequência imediata uma redução do nível de tentativa de burlar as normas de administração financeira das empresas públicas.

— Qual a diferença de ter sido ministro do governo Médici e hoje ser ministro do governo Collor?

— Há uma diferença extraordinária. Quando fui ministro a primeira vez tinha 30 anos. Era um cenário completamente diferente. Era uma fase de muitas restrições nas manifestações populares. O Congresso tinha muito menos poderes. Mas era uma fase em que havia uma grande vontade de todos para fazer o País crescer e desenvolver-se.

— O governo Médici foi considerado o que mais prendeu e torturou, segundo denúncias posteriores. Como o senhor analisa aquele período?

— Eu não fui ministro das áreas de segurança. Essa pergunta deveria ser feita para os ministros que se preocupavam com as questões de segurança e das áreas militares. Evidentemente que durante o regime militar foram praticados atos ligados à área de segurança e informações que são condenáveis, e houve abusos. Mas eu tenho a impressão que é preciso analisar a coisa pelos dois lados. Naquela época, havia problemas de guerrilhas, de assassinatos por encomenda. Havia uma série de problemas que provocava uma reação da área militar, reações essas que, muitas vezes, podem ter sido excessivas. Mas é aquela velha história: a violência gera violência. E eu creio que nas oportunidades que eu tive de tomar conhecimento das ações das áreas de combate a guerrilha, por exemplo, havia uma grande preocupação do presidente de então (general Médici) em evitar abusos. Mas, evidentemente, quando você coloca uma tropa, o exército numa ação qualquer, não pode esperar que o exército vá agir como se fosse uma babá ou como se fosse uma polícia civil. A ação militar é sempre uma ação de muita extensão, de maiores consequências. O que foi lamentável é que as coisas tivessem chegado ao ponto em que chegaram.

— O País vivia uma situação pior ou melhor do que vive hoje?

— Olha, do ponto de vista econômico, havia muito mais perspectiva naquela época. E a Nação crescia rapidamente, com criação de empregos e muitas oportunidades. Mas havia, por outro lado, limitações quanto às manifestações da sociedade. Hoje, estamos sentido uma posição exatamente inversa. Nós temos um ambiente de absoluta liberdade de manifestações e, por outro lado, temos problemas econômicos decorrentes da situação que se instalou no País na década de 80. É que foi uma situação de recessão, de falta de investimentos e de alta inflação. Na verdade, eu acho que o que nós temos hoje representa uma oportunidade muito interessante para restaurar um modelo de crescimento econômico que já tivemos no passado.

— O senhor vai participar da campanha política, subir nos palanques?

— Claro que vou fazer isto. Vou subir nos palanques do PDS e tocar acordeon, cantando em português ou alemão, como fiz na minha própria campanha para deputado federal. Especialmente aqui nesta região (Vale dos Sinos, de colonização alemã).

— O drama do PDS em Porto Alegre é não ter candidato por falta de dinheiro. O que fazer?

— O PDS vai ter candidato em Porto Alegre.

— O Rio Grande do Sul sempre teve pouca participação nos ministérios. O seu retorno ao governo representa o fim da discriminação que o governo federal fazia ao Estado, como acusou o governador Collares?

— Eu acredito que sim. Eu acredito que o Rio Grande do Sul se isolou muito, o Rio Grande se isolou demais. Não sei as razões, precisaríamos fazer uma análise. O Rio Grande é o grande culpado. Nós nos isolamos e tomamos por exemplo, na campanha Collor, uma posição extremamente distante. Um pequeno grupo de pessoas daqui realmente defendeu a candidatura do presidente Collor. Uma parcela importante, inclusive de companheiros nossos, preferiu omitir-se. Isso e outras atitudes que tomamos fizeram com que o Rio Grande se distanciasse muito do governo federal. Além disso, os nosso partidos políticos, em particular o PDS, sempre foram muito pouco dado ou jamais gostou muito da idéia de troca de cargos como prestígio político. O exercício da política aqui sempre se fez com muita independência, com muita autonomia. Então, esse foi outro fator que certamente contribuiu para esse afastamento, porque nós não trocamos cargos, como continuamos não trocando. O fato de eu levar gaúchos ligados ao PDS para Brasília não quer dizer que eu esteja fazendo troca de cargos. Simplesmente, estou levando gente que eu conheço e que sei que é competente.

— O senhor foi acusado de ministro gastador. Como vai ser seu relacionamento com o gerente do cofre, o ministro Marcílio Marques Moreira, para convencê-lo a abrir o cofre?

— Não sei porque disseram que eu sou um ministro gastador. Na época em que eu fui ministro, fiz projetos importantes na área de siderurgia, todos eles financiados com juros fixos, a longo prazo, a maior parte dos recursos sendo de geração própria das empresas. Agora, o que aconteceu depois é uma outra história. Durante a minha gestão nós procuramos sempre ocupar com muito cuidado. Inclusive eu não comentei nenhum projeto siderúrgico novo. Eu simplesmente ampliei a Cosipa, Usiminas e Volta Redonda. Justamente porque eram os projetos mais econômicos da época. Em anos posteriores, houve mudanças nesses projetos que eu iniciei. Foram ampliados, estendidos e, por isso, eu não posso responder. Agora, pelos projetos, tanto no setor siderúrgico como na área petroquímica, que nós iniciamos no início da década de 70 eu tenho a impressão de que são considerados projetos muito enxutos. E todos eles com esquemas financeiros perfeitamente bancáveis. Vou seguir nessa linha, com grande cautela em comprometer recursos públicos e aplicá-los na forma que dêem o maior retorno possível.

— Qual é a sua orientação nas privatizações?

— A política de privatização já está definida. Já há um cronograma, há uma série de privatizações já executadas. A última foi a Petroflex, a próxima será a Copesul aqui do Rio Grande. O que nós estamos fazendo, e já tivemos um encontro com o presidente do BNDES nesse sentido, é apoiar o programa das privatizações em curso. O Ministério vai colaborar com a Comissão de Privatização e com o BNDES para tomar todas as providências que forem necessárias para facilitar o bom curso das privatizações já definidas. Com o tempo, na medida em que reexaminarmos, por exemplo, o esquema financeiro do setor elétrico, nós poderemos fazer outras recomendações quanto a privatizações, ou, o que é mais provável, propor parcerias para investimentos nesta área.

— O que o governo acha da iniciativa de empresas que estão propondo comprar parte das ações dos empregados das estatais, que nas privatizações têm direito a 10%? A medida pode levar empresas a obter controle acionário posterior aos leilões.

— Os empregados fazem com seus direitos o que quiserem. São livres para negociar. O governo não pode obrigar a uma pessoa que tenha aquele direito a negociar aquele direito. Eu não vejo nenhum motivo para o governo se envolver no mercado.

— Como vão funcionar as parcerias com a iniciativa privada na área de energia elétrica? As multinacionais poderão participar?

— Bem, eu não faço distinção entre empresa privada brasileira e multinacional. Há empresas bem administradas e mal administradas. Apenas isso. Mas, evidentemente, nas questões envolvendo concessões do serviço público poderá haver normas que levem a priorizar os consumidores que visam o serviço. Poderá ser empresa nacional ou estrangeira.

— Já existem interessados nessa parceria?

— Já tem havido uma série de consultas ao Ministério, revelando o interesse de empresas brasileiras, na sua maioria, de ingressar na geração de eletricidade para suprir as suas próprias necessidades.

— Quando começa isso?

— Nesse momento nós estamos no processo de definição do sistema financeiro para o setor elétrico. O setor elétrico brasileiro tem hoje uma carência enorme de recursos. Nós precisamos restabelecer a capacidade de investimento do setor elétrico no Brasil através de mecanismos que permitam que haja um excedente de caixa para poder investir. Hoje nós estamos assistindo um volume grande de obras paralisadas, dívidas enormes e não há uma perspectiva de mudança. Então nós estamos trabalhando na revisão do sistema financeiro.

— Qual a necessidade de recursos?

— Só para dar uma idéia, o total da dívida do setor elétrico atinge cerca de US$ 24 bilhões, dos quais US$ 11,8 bilhões são vencidos.

— Será necessária a atualização de tarifas?

— A atualização de tarifas é um programa que já está em curso. Já foi aprovado pelo governo e é um processo lento. Evidentemente, é um processo que tem sido contabilizado com a política de combate à inflação. Mas é claro que as tarifas elétricas hoje no Brasil são muito menores do que eram há um ano ou dois anos atrás. Se nós tivermos tarifas elétricas com preços muito baixos, não há condições de remunerar os investimentos feitos e muito menos de fazer novos investimentos. É claro que só a correção das tarifas não representa a solução final para esse retorno de recursos necessários ao plano energético. Mas qualquer solução para o setor de energia elétrica passa também pela continuidade do processo de atualização das tarifas.

— O que seria o ovo de Colombo para o setor?

— Acho que não há ovo de Colombo. Vai ser necessária muita transpiração. Vai ser muito difícil, porque hoje no Brasil há um fenômeno interessante. Na década de 80 o setor público brasileiro deixou de ser um poupador. Ele passou a ser um gastador de poupanças geradas só no setor privado. Então essa mudança do Estado brasileiro de um ente poupador para um ente que precisa tomar poupança emprestada faz com que o Estado tenha perdido a capacidade de investir. Então é preciso transferir para o setor privado, que é o setor poupador, maior responsabilidade nessa área, que antes era exclusiva do governo. Esta questão de privatização ou de colocação de empresas privadas em áreas que eram privativas do setor público não é uma questão ideológica. Houve uma mudança estrutural na formação de poupança no Brasil. Hoje, a formação de poupança está centrada basicamente na área privada. Então, é preciso que a iniciativa privada tenha oportunidade de investir nessa área que era do setor público. Senão o setor privado vai ficar gerando poupança e o governo tem que tomar emprestado para poder investir, a fim de manter o crescimento do País. É importante assinalar isso.

— O que, concretamente, o senhor pretende fazer para reduzir os mais de 50 impostos que existem no País e que o senhor quer diminuir?

— O governo tem uma comissão para propor uma reforma fiscal, visando não só melhorar a arrecadação do Estado mas também simplificar o sistema fiscal. O que nós pretendemos fazer no Ministério de Minas e Energia é com sugestões que recebemos dos empresários do Vale dos Sinos e levar à comissão essas sugestões. O objetivo é a simplificação do sistema tributário para fazer com que um número menor de tributos arrecade mais. Com isto também se simplifica toda essa burocracia que hoje as empresas enfrentam, principalmente para que haja normas claras. Hoje, existem tantas normas tributárias, que as empresas têm dificuldade de identificar aquilo que devem pagar ou que não devem pagar. Criou-se um sistema de ações judiciais contra o governo pelas más qualidades de algumas normas tributárias. Isto leva que o governo tenha grandes perdas de arrecadaão, o que é mau para a sociedade. Então não devemos apenas reduzir o número de tributos, mas talvez também reduzir as alíquotas. As alíquotas altas induzem sonegação. Também devemos ter normas tributárias muito claras e definidas para evitar interpretações jurídicas que venham contra os interesses dos órgãos arrecadadores.

Justiça manda baixar preço dos consórcios

"É fato público notório [...] que os consorciados deste País são reféns da indústria automobilística nacional, e são vítimas de uma verdadeira armadilha, pois caíram em um sistema cartelizado de ponta a ponta". Esta é parte da sentença do juiz Ruy Cunha Sobrinho, da 10ª Vara Cível, em Curitiba, ao conceder mais uma liminar a consorciados, determinando que as prestações sejam corrigidas pela TR desde setembro/91, o que significa uma baixa de aproximadamente 48% nas prestações atuais. Só a Associação de Defesa e Orientação do Cidadão - Adoc, já conta com 10 liminares beneficiando consorciados, e depois de um período de expectativa com a prometida redução de 22% nas prestações, voltou na semana passada a atender grande número de reclamações e a ajuizar novas ações.

Segundo a Adoc, se todos os consorciados tivessem a ousadia de reagir e não se deixar explorar naquilo que os próprios juízes reconhecem como uma "armadilha", a questão poderia ser resolvida. Na nova corrida por ações na Justiça, os consorciados que procuram a Adoc demonstram indignação com o "conto do vigário" que foi a baixa de 22% nos preços. Os consorciados não viram essa baixa - e os que viram já estão sendo intimados a pagar a diferença. A baixa de 22% foi um engôdo, pois na época as concessionárias estavam dando descontos de 38% a 40% - ou seja, a iniciativa do governo apenas aumentou os lucros do setor, já que reduziu os impostos e reduziu também a faixa de descontos de 38% ou 40% a apenas 22%, mas fez isto com ampla cobertura publicitária, enganando os consumidores.

Retomada da construção civil pode gerar empregos

Na opinião do presidente da Câmara Municipal de Curitiba, Horácio Rodrigues (PL), o governo só não começa a mudar os rumos da economia, tirando o País da recessão, "talvez por falta de inteligência, sensibilidade. Poderíamos reaquecer a economia através da indústria imobiliária e já. Já foi demonstrado que o setor já chegou a proporcionar mais de 3,5 milhões de empregos diretos, com mais 11 milhões indiretos, representando 25% do Produto Interno Bruto (PIB), US$ 75 bilhões, entre os anos 70 e 80. Estimular, investir pesado na construção civil seria a grande saída para o Brasil começar a sair desta crise", sugeriu.

Rodrigues argumentou com base num relatório da Federação Internacional das Profissões Imobiliárias (Fabci-Brasil) que foram apresentadas diversas medidas que devem ser adotadas para a retomada da indústria imobiliária. "Entre elas, destacam-se: eliminação total dos desvios das cadernetas de poupança; adequação das normas que regem as sociedades de crédito imobiliário, com revisão do perfil de aplicações, no sentido de que sejam cumpridas as metas de juros baixos, com transparência na aplicação e a realização de uma política habitacional globalizada e centralizada em um único órgão, no âmbito normativo e financeiro", esclareceu.

Segundo o presidente do Legislativo Municipal curitibano, a construção civil "a todo vapor seria um dos grandes setores que poderiam contribuir para absorver mão-de-obra sem qualificação profissional em cidades inchadas como Curitiba. Não adianta a gente ficar discutindo sexo de anjo se queremos fortalecer a economia urbana. Nossas cidades precisam urgentemente de mais empregos, de mair circulação de riquezas".

Fiscais do INSS sugerem alterações no Finsocial

O Finsocial por ter questionada a sua constitucionalidade foi substituído pela Contribuição Social para financiamento da Seguridade Social, criada pela Lei Complementrar nº 70, de 30 de dezembro de 1991. A nova contribuição social, por ser também arrecadada e fiscalizada pelo Departamento da Receita Federal, conforme dispõe o artigo 3º da Lei nº 8.212, de 24 de julho de 1991, vem gerando uma série de demandas judiciais e tem sido objeto de discussão do Sindicato dos Fiscais de Contribuições Previdenciárias do Estado do Paraná. O presidente da entidade, João Elio Graciolli, também secretário da Fenafisp Federação Nacional dos Fiscais de Contribuições Previdenciárias, considera que a simples transferência para a competência do INSS, supriria a falha de sua regulamentação.

Objetivando solucionar o impasse jurídico que foi recriado, a Fenasfisp, sugeriu ao presidente da Comissão de Seguridade Social e Família da Câmara dos Deputados, a equação no tratamen to jurídico conferido pela lei nº 8.212, artigo 33, e a Lei Complementar que instituiu a contribuição que substituiu o Finsocial. Segundo ainda a Fenasfisp, o artigo 195, da Constituição Federal, é claro ao apontar a natureza de contribuição social - e não tributo - tanto da contribuição sobre o faturamento como da contribuição sobre o lucro.

Amparada em parecer da doutora Mizabel Derzi, professora de Direito Tributário da UFMG, a Fenafisp encaminhou ofícios neste sentido, ao Ministério da Saúde, Adib Jatene, e ao ministro da Previdência Social, Reinhold Stephanes.

Chuva não atrapalha 1º dia de vacinação

Simone Zimmermann

A chuva de ontem não atrapalhou o primeiro dia da Campanha Nacional de Vacinação contra o Sarampo no Paraná. Segundo o Centro de Epidemiologia da Secretaria de Saúde, até o meio-dia 350 mil doses de vacinas tinham sido aplicadas em todo o Estado.

Este número significa 11,3% das 3 milhões 83 mil 775 crianças em idades entre 9 meses e 14 anos, que a secretaria pretende atingir até o dia 22 de maio. Como a meta para o primeiro dia da campanha era atingir de 15 a 20% de cobertura, o índice conseguido foi considerado bom pelos órgãos de saúde.

Por enquanto, a melhor cobertura foi nas regiões de Paranavaí, Cianorte, Cornélio Procópio e Umuarama: quase 20% até às 12 horas. Os piores índices foram registrados nas regiões de Ponta Grossa, Guarapuava e Maringá: abaixo de 10%. Em todo o Estado a campanha atingiu mais as crianças menores de 1 anos, responsáveis por uma cobertura de 24%.

"A demanda está dentro do que era esperado", disse uma das coordenadoras da campanha de vacinação, Leila Peles. Segundo ela, as secretarias municipais de Saúde vão continuar chamando os pais que ainda não imunizaram seus filhos durante todo o mês. Hoje todos os Municípios terão um posto de vacinação aberto até às 18 horas. A partir de amanhã, o funcionamento é normal: de segunda à sexta, das 8 às 18 horas.

• Índice atingido foi considerado bom.

A vacina não tem contraindicação, de acordo com Leila Peles. Qualquer dúvida pode ser esclarecida no posto de saúde, com o médico de plantão. É preciso levar a carteirinha de vacina e um documento da criança.

Sismuc discute novas formas de atuação

Simone Zimmermann

Termina hoje à tarde na Universidade Popular do Trabalho (UPT) o 2º Congresso dos Servidores Públicos Municipais de Curitiba. Desde ontem os trabalhadores estão discutindo novas propostas de atuação sindical, reavaliando o estatuto, estabelecendo novas formas de reivindicação e analisando a conjuntura das administrações estadual e municipal.

"Não se descarta a possibilidade de greve, mas tem que ter outras formas de conquista. A pressão deve ser mais em nível político", diz Geraldo Pioli, secretário de Assuntos Culturais do Sindicato dos Servidores Públicos Municipais de Curitiba. O Sismuc está preocupado também com a imagem do funcionalismo público. Para o secretário do sindicato, é importante esclarecer à população que o funcionário público não é marajá. "Quarenta por cento dos servidores municipais de Curitiba ganham menos de 200 mil cruzeiros", afirma Pioli.

Além disso, segundo ele, a reposição mensal dos salários dos servidores da capital é "uma conquista dos trabalhadores e não uma benesse do Lerner". Pioli afirmou ainda que "Jaime Lerner não transfere votos".

De acordo com o Sismuc, fora a correção dos vencimentos por índices que ficam abaixo da inflação, hoje o funcionário da Prefeitura de Curitiba ainda amarga uma defasagem de 140 a 150%. A falta de uma política de habitação, as condições de trabalho "em alguns setores" e o enfraquecimento do movimento sindical são outras reclamações.

"Daqui sairá um plano de luta", explica Geraldo Pioli. Cerca de 50, dos quatro mil trabalhadores sindicalizados, participaram do primeiro dia de congresso. No total, a Prefeitura de Curitiba tem 13 mil funcionários. O Sismuc atribuiu o pequeno número de participantes à campanha nacional de vacinação.

Não deve ocorrer demissões

Não há expectativa de demissões entre os servidores públicos municipais de Curitiba por causa do novo salário mínimo, que deve ser anunciado nos próximos dias pelo governo federal. "Existe uma defasagem no quadro de servidores", explica o secretário de Assuntos Culturais do sindicato, Geraldo Piolo. Sem dar números precisos, ele diz que em cada local de trabalho há necessidade de uma ou duas pessoas. "Se ocorrerem demissões será por razões políticas", afirma.

Outro fator que tranquiliza os funcionários é o comprometimento da arrecadação com a folha de pagamento. Segundo o Sismuc, a Prefeitura de Curitiba gasta com salários apenas cerca de 35% ao mês do que é recolhido no Município. A Constituição permite que este índice seja de até 65%. Para Pioli, o reflexo do reajuste do salário mínimo pode ser a queda da média salarial.

Jornada reúne 400 anestesiologistas

A monitorização em anestesia, que permite o controle completo de todas as funções vitais do paciente no pré e pós operatório, é o tema principal do Curso Pré-Jornada que será realizado em Curitiba nos dias 30 de abril, primeiro e dois de maio, dentro da 27ª Jornada Sulbrasileira de Anestesiologia. Cerca de 400 profissionais estarão estudando e avaliando os novos e modernos equipamentos que garantem maior segurança ao paciente anestesiado uma vez que controlam suas funções circulatórias e respiratórias.

Alguns dos mais expressivos nomes em anestesiologia estarão presentes ao evento. Entre eles o dr. Carlos Pereira Parsloe que irá proferir palestra sobre Capmografia e Monitorização de Gases Anestésicos, e o dr. José Roberto Nocite que abordará o tema "Avaliação Crítica dos Novos Agentes Venosos. Vale a pena trocar o velho pelo novo?"

LBA libera ao PR verba de Cr$ 609 milhões

O superintendente estadual da Legião Brasileira de Assistência, Osny Ribas Alves, conseguiu junto à direção nacional do órgão, a liberação de recursos da ordem de aproximadamente 609 milhões de cruzeiros, com vistas a colocar em dia os pagamentos dos convênios efetivados no exercício de 91, correspondentes aos programas de incentivo a geração de renda que abrangem microunidades produtivas e formação e reciclagem profissional, assim como o Programa de Apoio a Projetos Comunitários.

Osny Ribas avisa que os créditos encontram-se nas respectivas contas bancárias das entidades convenentes desde a última sexta-feira dia 24. Desta forma, as entidades poderão iniciar o cumprimento do plano de trabalho, proposto.

CIEE pretende ampliar vagas para estágios

Ampliar o universo de empresas conveniadas concedentes de estágio é a principal diretriz do Centro de Integração Empresa-Escola do Paraná, conforme declaração do seu presidente, Sinval Lobato Machado, feita em reunião com a diretoria da Associação Comercial e Industrial de São José dos Pinhais. Com esse objetivo, o CIEE deverá promover uma série de palestras e encontros junto às empresas, escolas, clubes de serviço e outras entidades interessadas, através dos quais serão mostradas as vantagens do sistema de estágio no aspecto técnico-educacional dos jovens, sua preparação profissional, e da captação de mão-de-obra de melhor qualidade pelas empresas.

Empresários participam da Feira Mundial

A Associação Comercial do Paraná e a Federação das Associações Comerciais e Industriais do Paraná, através da Câmara Setorial de Eventos e Turismo, estão organizando a "Missão Empresarial Paraná – Portugal – Comunidade Econômica Européia". O objetivo é realizar contatos com autoridades e empresários europeus.

A viagem dos empresários está programada para acontecer entre 28 de maio e 7 de junho, com visitas a Feira Internacional de Lisboa e a Feira Mundial - 92 em Sevilha, na Espanha. Esta Feira Mundial, será a última do gênero neste século. Lá estarão presentes representantes de diversos países, expondo produtos. O evento também vai comemorar os 500 anos de descobrimento da América. Os interessados em participar da Missão Empresarial podem entrar em contato com a Associação Comercial do Paraná, pelo telefone (041) 222-1941, ramal 820.

VIAÇÃO GRACIOSA. 13 ANOS DE PRAIA.

CAFEEIRA SETTI S/A

CGC/MF 78.206.638/0001-70

SENHORES ACIONISTAS:

Submetemos à apreciação de V.Sas., as DEMONSTRAÇÕES FINANCEIRAS, referente ao exercício Social encerrado em 31 DE DEZEMBRO DE 1991 e colocamo-nos à disposição de V.Sas. para quaisquer esclarecimentos ou informações que julgarem necessárias.

A DIRETORIA.

BALANÇO PATRIMONIAL
(em cruzeiros)

A T I V O

	31/DEZ/90	31/DEZ/91
CIRCULANTE		
Bancos	244.776	2.728.200
Estoques	22.335.237	151.583.000
Impostos à recuperar	482.998	2.350.841
Desp.pagas antecipadamente	1.110.627	3.085.236
Créditos c/Op.Comerciais	-	61.649.794
Outros Créditos	458.415	1.464.635
	24.632.053	222.861.706
REALIZAVEL A LONGO PRAZO		
Empréstimos Compulsório	801.406	4.636.877
Controladas	1.853.244	106.799.577
	2.654.650	111.436.454
PERMANENTE		
Imobilizado	43.687.433	484.560.098
Investimentos	238.181.804	2.415.226.244
	281.869.037	2.879.786.342
S O M A	308.955.738	3.214.084.502

P A S S I V O

	31/DEZ/90	31/DEZ/91
CIRCULANTE		
Fornecedores	358.439	2.541.750
Obrigações Sociais	3.886.158	49.875.970
Impostos à Recolher	2.706.193	10.975.023
Empréstimos/Financiamentos	6.607.589	294.596.791
Outras Contas a Pagar	-	2.661.631
	13.568.379	360.651.165
EXIGIVEL A LONGO PRAZO		
Controladas/Coligadas	56.930.135	-
PATRIMÔNIO LIQUIDO		
Capital Social	20.654.000	195.200.000
Cor.Monetária do Capital	174.555.197	2.098.813.178
Reserva Legal	1.000.668	-
Reserva de Ágio	1.143.392	-
Prejuízo Acumulado	(299.543.658)	(1.050.974.586)
Reserva de Reav.Empr.Inv.	340.538.625	1.810.394.745
	238.348.224	2.853.433.337
S O M A	308.955.738	3.214.084.502

DEMONSTRAÇÃO DO RESULTADO

RECEITA BRUTA OPERACIONAL		
V E N D A S		
Café Beneficiado	330.036.360	3.882.737.474
Resíduo	119.524	81.840
Serviços	614.723	8.899.535
	330.770.607	3.891.728.849
(-)DEDUÇÕES DAS VENDAS		
Impostos	19.515.220	293.272.541
Desc.Abat.Devoluções	1.890.987	10.616.639
	21.206.217	303.889.180
RECEITA OPERACIONAL	309.564.390	3.587.839.669
Custo Prods.Vendidos	274.219.990	3.114.493.903
LUCRO BRUTO	35.344.400	473.345.866
DESPESAS OPERACIONAIS		
Comerciais	3.057.774	118.889.734
Administrativas	21.248.227	41.528.005
Tributárias	279.996	18.000.106
Financeiras	52.358.000	282.709.579
	76.943.997	459.127.424
RESULTADO OPERACIONAL	(41.599.597)	14.218.442
Receitas não operacionais	1.718.358	4.073.607
Despesas não operacionais	-	(6.403.612)
Saldo Credor Cor.Monetária	5.813.465	163.400.023
Ganho/Perda Emp.Coligadas	(260.582.776)	583.776.625
RESULTADO ANTES DO I.R.	(294.650.550)	759.065.085
Provisão p/I.R.	-	-
RESULTADO DO EXERCÍCIO	(294.650.550)	759.065.085

DEMONSTRAÇÃO DAS ORIGENS E APLICAÇÕES DE RECURSOS

ORIGENS DOS RECURSOS		
- Prej./Lucro Exercício	(294.650.550)	759.065.082
- Cor.Monetária Balanço	(5.813.465)	(163.400.023)
- Perda Equiv.Patrimonial	260.582.776	-
- Aum.Exigível Longo Prazo	56.533.639	-
- Ganho Equiv.Patrimonial	-	(583.776.625)
	16.652.400	11.888.434
APLICAÇÕES DOS RECURSOS		
- No Imobilizado	3.761.841	52.866.751
- No Realizável Longo Prazo	2.362.821	107.674.813
	6.124.662	160.641.564
AUMENTO/RED.CAP.CIRCULANTE	10.527.938	(148.753.130)
VARIAÇÃO DO CAPITAL CIRCUL/ATIVO		
Ativo Circ.In.Exercício	1.319.304	24.632.053
Ativo Circ.Final Exercício	24.632.053	222.861.706
	23.312.747	198.229.653
Passivo Circ.In.Exercício	883.570	13.668.379
Pas.Circ.Final Exercício	13.668.379	360.651.168
	12.784.809	346.982.787
AUM/RED CAPITAL CIRCULANTE	10.527.938	(148.753.130)

DEMONSTRAÇÃO DAS MUTAÇÕES DO PATRIMÔNIO LIQUIDO

	CAPITAL SOCIAL	RESERVA CAPITAL	RESERVA LUCROS/LEGAL	RESERVA ÁGIO	PREJUIZOS ACUMULADOS	RESERVA REAVAL.	TOTAL
Em 01 de Janeiro de 1990	20.654.000	174.555.197	1.000.668	1.143.392	(299.543.658)	340.538.625	238.348.224
Compl.Cor.Monet.IPC/1990		196.167.880	1.005.531	1.148.949	(18.548.754)	(61.355.796)	118.417.810
Aum.Capital A.G.O. 27/5/91	174.546.000	(174.546.000)					
Cor.Monetária Balanço		1.902.836.101	3.784.932	3.312.480	(1.503.343.210)	1.331.211.916	1.737.802.219
Transferência			(5.791.131)	(5.604.821)	11.395.952		
Lucro em 31 de Dezembro de 1991					759.065.082		759.065.082
	195.200.000	2.098.813.178	-	-	(1.050.974.586)	1.810.394.745	2.853.433.337

NOTAS EXPLICATIVAS ÀS DEMONSTRAÇÕES FINANCEIRAS

NOTA 01 - CONTEXTO OPERACIONAL

A Companhia tem como atividade preponderante o Comércio Atacadista de Café.

NOTA 02 - PRINCIPAIS DIRETRIZES CONTÁBEIS

A) Reconhecimento dos efeitos inflacionários:
- Os efeitos da inflação estão reconhecidos nas contas sujeitas à Correção MOnetária(Lei nº 8200/91 e o Decreto 332/91) através da variação diária do BTNF para o mês de Janeiro, e variações mensais do Fator de Atualização Patrimonial "FAP" para o período de Fevereiro a Dezembro de 1991;
- As Demonstrações Contábeis encerradas em 31 de Dezembro de 1990, foram ajustadas com base na variação do IPC, produzindo seus efeitos em 1991;

B) Estoques:
- Foram avaliados de conformidade com o artigo 14 § 3º, do Decreto 1598/77 e artigo 187 do Decreto-Lei nº 85450/80.

C) Investimentos:
- Em Sociedades coligadas e controladas estão avaliados pelo método da Equivalência Patrimonial.

D) Permanente:
- Está demonstrado pelo custo de aquisição corrigido monetariamente.

E) Receitas e Despesas:
- Estão apropriadas segundo o regime de competência.

NOTA 03 - ESTOQUES

Café Beneficiado	21.228.529	127.865.000
Embalagens(Sacaria)	1.106.707	23.718.000
	22.335.236	151.583.000

NOTA 04 - IMOBILIZADO

Imóveis	12.847.310	148.061.333
Máquinas e Equipamentos	20.263.799	224.067.199
Veículos	4.340.726	50.198.388
Móveis e Utensílios	14.895.548	130.445.370
Outros	193.456	1.860.188
	52.340.839	564.632.478
(-)Depreciação	8.653.406	100.072.378
	43.687.433	484.560.098

NOTA 05 - INVESTIMENTOS

Em Empresas Controladas

SETTI ALIMENTOS S/A

% de Participação	73,03%	73,03%
Patrimônio Líquido	292.791.172	2.933.045.054
Equivalência Patrimonial	213.825.393	2.142.047.856
TOTAL INVEST.EQUIV.PATRIMONIAL.....		2.355.873.249

AGOSTINHO SETTI ARMAZÉNS GERAIS LTDA.

% de Participação	99,99%	99,99%
Patrimônio Líquido	27.871.487	273.205.708
Equivalência Patrimonial	22.869.199	273.176.387
TOTAL INVEST.EQUIV.PATRIMONIAL.....		296.047.586

NOTA 06 - PATRIMÔNIO LIQUIDO

O Capital Social está representado por 48.790.000 ações Ordinárias Nominativas com direito a voto e 33.820.109 ações Nominativas Preferenciais sem direito a voto, todas domiciliadas no País.

JACAREZINHO(PR), 15 DE JANEIRO DE 1992

ANTONIO AUGUSTO SETTI — Diretor
ADMEMAR SETTI — Diretor
VICENTE ANDRÓGIO — Diretor
ALDAIR SETTI DE ARMUDA — Diretora
ANGELO ZAMMI NETO — Téc. Contabilidade CRC. nº. 17589-PR. CPF 041496079-72

SETTI ALIMENTOS S/A

CGC/MF 77.260.180/0001-75

SENHORES ACIONISTAS:

Submetemos à apreciação de V.Sas., as DEMONSTRAÇÕES FINANCEIRAS, referente ao exercício Social encerrado em 31 DE DEZEMBRO DE 1991, e colocamo-nos à disposição de V.Sas., para prestar quaisquer esclarecimentos ou informações que julgarem necessários.

A DIRETORIA.

BALANÇO PATRIMONIAL
(em cruzeiros)

A T I V O

	31/DEZ/90	31/DEZ/91
CIRCULANTE		
Bancos	354.590	9.651.931
Aplicações Financeiras	39.081.053	81.765.508
Créditos c/Op.Comerciais	17.115.857	80.731.087
Estoques	180.226.198	1.237.402.051
Impostos a Recuperar	5.351.782	28.048.197
Desp.Pagas antecipadamente	15.291.689	12.365.791
Outros Créditos	4.785.694	12.107.292
	262.906.863	1.460.091.835
REALIZAVEL A LONGO PRAZO		
Empréstimo Compulsório	18.774.882	131.989.351
Controladas/Coligadas	70.403.133	122.177.805
Ações - Eletrobrás	7.851	-
	87.185.876	254.167.156
PERMANENTE		
Imobilizado	618.664.988	4.266.246.358
Investimentos	1.188.239	-
	619.853.227	4.266.246.358
S O M A	949.245.566	5.980.505.349

P A S S I V O

	31/DEZ/90	31/DEZ/91
CIRCULANTE		
Fornecedores	29.476.474	109.634.957
Obrigações Sociais	10.655.781	187.797.744
Impostos à Recolher	8.102.311	91.592.857
Emprést./Financia.	397.482.276	1.358.177.887
Provisões	12.378.750	76.300.881
Adiantamento Clientes	36.683.960	443.029.324
Outras Contas	26.985.584	80.973.179
	522.765.129	2.327.486.829
EXIGIVEL A LONGO PRAZO		
Controladas/Coligadas	3.845.904	114.511.384
Financiamentos	130.043.365	805.462.072
	133.889.269	719.973.456
PATRIMÔNIO LIQUIDO		
Capital Social	19.400.000	649.198.000
Cor.Monetária Capital	163.498.855	2.890.490.832
Reserva Legal	543.328	-
Ajuste Progr.Est.Econ.	1.114.083	-
Reserva de Reavaliação	466.299.637	747.206.517
Prejuízo Acumulado	(358.144.711)	(1.353.850.295)
	292.791.172	2.933.045.054
S O M A	949.245.566	5.980.505.349

DEMONSTRAÇÃO DO RESULTADO

RECEITA BRUTA OPERACIONAL		
V E N D A S		
Mercado Interno	1.271.614.091	8.882.823.256
Mercado Externo	261.006.307	2.045.457.793
	1.532.620.398	8.928.281.049
(-)DEDUÇÕES DAS VENDAS		
Impostos	237.718.896	1.276.193.209
Desc.Abat.Devoluções	11.261.313	35.680.254
	243.980.209	1.311.873.463
RESULTADO OPERACIONAL	1.288.640.189	7.616.407.586
Custo dos Prods.Vendidos	1.006.593.297	6.082.841.021
LUCRO BRUTO	282.046.892	1.533.566.565
DESPESAS OPERACIONAIS		
Comerciais	120.829.029	666.780.301
Administrativas	54.655.186	268.931.943
Financeiras	441.625.233	1.287.326.725
Tributárias	1.183.880	104.238.229
Outras	43.780	8.947.460
	618.316.908	2.336.244.658
RESULTADO OPERACIONAL	(336.270.016)	(802.678.093)
Receitas não Operacionais	11.758.848	3.274.825
Despesas não Operacionais	-	(4.398.227)
Saldo Credor Cor.Monetária	19.425.313	1.709.175.507
RESULTADO ANTES DO I.R.	(343.936.681)	907.374.012
Provisão p/I.R.	-	-
RESULTADO DO EXERCÍCIO	(343.936.681)	907.374.012

DEMONSTRAÇÃO DAS ORIGENS E APLICAÇÕES DE RECURSOS

ORIGENS DOS RECURSOS		
- Lucro/Prej.Exercício	(343.936.681)	907.374.012
- Cor.Monetária Balanço	19.425.313	(1.709.175.507)
- Aum.Exig.Longo Prazo	133.279.422	585.634.014
	(191.231.946)	(215.107.461)
APLICAÇÃO DOS RECURSOS		
- No Imobilizado	5.304.136	202.990.002
- No Realizável L.Prazo	85.427.877	168.739.279
	90.732.013	371.729.281
AUM/RED CAP.CIRCULANTE	281.963.959	586.836.742
VARIAÇÕES DO CAPITAL CIRCULANTE		
Ativo Circ.In.Exercício	18.276.325	241.807.520
Ativo Circ.Fin.Exerc.	241.807.520	1.460.091.835
	223.531.195	1.218.284.315
Passivo Circ.In.Exerc.	18.870.628	522.365.782
Passivo Circ.Fin.Exerc.	522.365.782	2.327.486.829
	503.495.154	1.805.121.047
AUM/RED CAP.CIRCULANTE	(281.963.959)	(586.836.742)

DEMONSTRAÇÃO DAS MUTAÇÕES DO PATRIMÔNIO LIQUIDO

	CAPITAL SOCIAL	RESERVA CAPITAL	RESERVA LUC/LEGAL	PROGR.EST. ECONOMICA	PREJUIZOS ACUMULADOS	RESERVA DE REAVALIAÇÃO	TOTAL
Em 01 de Janeiro de 1991	19.400.000	163.498.855	543.328	1.114.083	(358.064.731)	466.299.637	292.791.172
Aum.Capital AGO 27/5/91	629.798.000	(163.498.855)				(466.299.145)	
Cor.Monet.Balanço		2.712.485.828	1.923.755	3.687.912	(1.874.839.924)	831.220.534	1.674.478.105
Compl.Cor.Monet.IPC/1990		178.005.004	621.791	1.118.497	(37.350.018)	(84.014.509)	58.381.765
Transferência			(3.088.874)	(5.921.492)	9.010.366		
Lucro em 31/Dezembro/1991					907.374.012		907.374.012
	649.198.000	2.890.490.832	-	-	(1.353.850.295)	747.206.517	2.933.045.054

NOTAS EXPLICATIVAS ÀS DEMONSTRAÇÕES FINANCEIRAS

NOTA 01 - CONTEXTO OPERACIONAL

A Companhia tem como atividade preponderante a industrialização e comercialização de cereais beneficiados ou não seus sub-produtos in natura ou industrializados destinando sua produção no mercado interno e externo.
Sua linha de produtos derivados do milho compreende: FUBÁ, CANJICA GRITS, FARINHA, CREME, ÓLEO BRUTO E GERMES DE MILHO PELITIZADO.

NOTA 02 - PRINCIPAIS DIRETRIZES CONTÁBEIS:

A) Reconhecimento dos efeitos inflacionários:
- Os efeitos da inflação estão reconhecidos nas contas sujeitas a correção monetária(Lei nº 8200/91 e o Decreto-Lei 332/91) através da variação diária do BTNF para o mês de Janeiro, e variações mensais do Fator de Atualização Patrimonial "FAP" para o período de Fevereiro a Dezembro de 1991;
- As Demonstrações Contábeis, encerradas em 31 de Dezembro de 1990, foram atualizadas com base na variação do IPC, produzindo seus efeitos em 1991.

B) Estoques
- Foram avaliados de conformidade com o artigo 14 § 3º do Decreto Lei 1.598/77 artigo 187 do Decreto Lei nº 85450/80.

C) Permanente
- Está demonstrado pelo custo de aquisição corrigido monetariamente.

D) Receitas e Despesas
- Estão apropriadas segundo o regime de competência.

NOTA 03 - CRÉDITOS C/OPERAÇÕES COMERCIAIS

Clientes :		
- Vendas no mercado interno	118.660.877	408.710.884
(+)Adiant.Fornecedores	-	14.314.893
(-)Duplic.Descontadas	97.985.000	330.033.384
(-)Prov.Deved.Duvidosos	3.559.820	12.261.329
	17.115.857	80.731.087

NOTA 04 - ESTOQUES

Matéria-Prima	4.623.094	107.051.363
Produtos Acabados	138.842.887	1.053.461.371
Embalagens	6.686.602	30.412.508
Almoxarifado	10.073.615	46.476.809
	160.226.198	1.237.402.051

NOTA 05 - IMOBILIZADO

Imóveis	551.459.189	3.185.242.828
Máquinas e Equipamentos	60.317.841	893.778.039
Veículos	5.567.640	67.174.307
Móveis e Utensílios	22.258.205	259.030.816
Outros	1.075.112	15.596.592
	640.679.087	4.420.822.682
(-)Depreciação	22.014.099	254.576.324
	618.664.988	4.266.246.358

NOTA 06 - PATRIMÔNIO LIQUIDO

Capital Social: Está representado por 58.080.533 ações Ordinárias Nominativas com direito a voto, sem valor nominal.

JACAREZINHO(PR), 15 DE JANEIRO DE 1992

ANTONIO AUGUSTO SETTI — Diretor
ADMEMAR SETTI — Diretor
VICENTE ANDRÓGIO — Diretor
ALDAIR SETTI DE ARMUDA — Diretora
ANGELO ZAMMI NETO — Téc. Contabilidade CRC. nº. 17589-PR. CPF 041496079-72

CONVERSA COM JESUS PEDI E DAR-SE-VOS-Á

Jesus, tu que dissestes, sem mim nada podeis fazer. Eu sou o caminho, a verdade e a vida e também dizes hoje, sem mim nada podeis fazer. Eu sou carente da Tua Graça (fazer o pedido com fé). Tu que vistes minha angústia, minha necessidade. Eu te peço esta graça (peça com fé, nada duvidando durante 3 dias), depois publique para testemunho de fé.

IMARIBO INDÚSTRIA DE MÓVEIS S/A
CGC/MF 81.698.128/0001-72

ASSEMBLÉIA GERAL ORDINÁRIA
CONVOCAÇÃO

Ficam convocados os Senhores Acionistas da IMARIBO INDÚSTRIA DE MÓVEIS S/A para reunirem-se em Assembleia Geral Ordinaria a realizar-se na sede social da Companhia sita a rua Jose Parolin, 224, em Curitiba, Estado do Paraná, no dia 15 de maio de 1992, as 17:00 horas, a fim de deliberarem sobre a seguinte Ordem do Dia:

(1) Leitura, discussão e votação do relatório da Diretoria, Balanço Patrimonial e Demonstrações Financeiras relativas ao exercício encerrado em 31 de dezembro de 1991;
(2) Deliberar sobre a destinação do resultado do exercício;
(3) Aumento do capital Social mediante a correção de sua expressão monetaria com a consequente alteração do artigo 5º dos Estatutos Sociais;
(4) Eleição para provimento de dois cargos de Diretor;
(5) Outros assuntos de interesse da Companhia.

Curitiba, 15 de abril de 1992

MARCELO PIZANI
Diretor Geral

LICENÇA PRÉVIA

EMPRESA DE TRANSPORTES MARITIMOS TRANSTURMAR LTDA, torna público que requereu à Surehma, Licença Prévia para estudos de instalação da sua nova sede comercial sita à rua Benjamin Constant ao lado do Nº 111 - Oceania - Paranaguá - Estado do Paraná.

Curitiba, 26 de Abril de 1992

CONVITE PARA MISSA DE 5º MÊS DE FALECIMENTO DE "NELSON BORBA" IN MEMORIAN

Mãe, irmãos, filho, sobrinhos convidam à todos à celebração que ocorrerá neste dia 28/04/92 às 19 hs, na Igreja de São José no Capão Raso em Curitiba.

A família agradece

Transforme o balanço de sua empresa em novos negócios.

Nas mãos das pessoas certas, o balanço de sua empresa é um instrumento de decisão.
Principalmente quando ele está num jornal lido por gente que analisa, compara.
E que, principalmente, pode decidir.
Inclusive investir junto com você, participar de novos projetos ou, simplesmente, se tornar um grande cliente seu.
Na hora de publicar seus balanços, pense bem.
Pense e decida.

Correio de Notícias
Correio do Sudoeste

INDICADORES

	Fev	Mar	Abr
Taxa Referencial (%)	26.2380	24.0913	21.6894
[illegible]	23.61	24.27	21.88
Unid. Fiscal de Referência (Cr$)	749.91	945.64	1 153.96
[illegible] (Cr$)	692.3844	870.0345	1 082.1060
[illegible] (%)	25.29	22.57	–
[illegible] (Cr$)	96 037.33	96 037.33	96 037.33
[illegible] (Cr$)	9 110.01	11 643.13	14 220.38
[illegible] (Cr$)	7 846.29	7 846.29	15 368.41

ÍNDICES

	Jan	Fev	Mar
[illegible] IGP (%)	25.94	24.22	–
[illegible] IGP (%)	19.77	19.69	–
[illegible] (%)	29.38	21.86	24.50
[illegible] Média Ordem (%)	26.43	21.58	21.58
[illegible] FGV (%)	29.87	23.62	27.77
[illegible] (%)	22.20	13.78	27.05
[illegible] FGV (%)	27.11	25.48	19.67
[illegible] FGV (%)	25.70	22.88	20.86

FIPE-IPC

Índice (Dez/90 = 100)		Variações percentuais: No mês	Últ. 6 meses	Últ. 12 meses
[illegible]	7 882.02	25.39	154.99	425.88
[illegible]	9 714.58	23.25	186.28	458.64
[illegible]	12 229.68	25.89	233.81	481.09
[illegible]	14 867.63	21.57	264.04	486.05
[illegible]	18 099.86	21.74	360.41	563.81

[illegible] Preços ao Consumidor da Fundação Instituto de Pesquisas Econômicas

FGV-IGP

Índice (Dez/89 = 100)		Variações percentuais: No mês	No ano	Últ. 12 meses
[illegible]	11 602.00	26.84	26.84	516.59
[illegible]	14 478.60	24.79	50.29	532.27
[illegible]	17 475.82	20.70	91.06	611.59

[illegible] Preços da FGV

FGV/IGP-M

Índice (Dez/89 = 100)		Variações percentuais: No mês	No ano	Últ. 12 meses
[illegible]	112 462.960	23.56	23.56	486.16
[illegible]	143 792.146	27.86	57.98	519.20
[illegible]	174 555.011	21.39	91.77	588.52

[illegible] Preços de Mercado

IBGE/INPC

Índice (Dez/90 = 100)		Variações percentuais: No mês	Últ. 6 meses	No ano	Últ. 12 meses
[illegible]	366.25	21.08	114.61	366.25	410.18
[illegible]	463.23	26.48	154.44	363.23	451.09
[illegible]	575.10	24.15	185.01	475.10	475.10
[illegible]	724.17	25.92	220.03	25.92	498.74
[illegible]	901.45	24.48	264.56	56.75	530.06

[illegible] base do INPC, para dez/90 = 100

IMPOSTO DE RENDA

Base em abr/Cr$	Alíquota %	Dedutir Cr$
Até 1 153 960.00	isento	–
Acima de 1 153 960.00 a 2 250 222.00	15	173 094.00
Acima de 2 250 222.00	25	398 116.00

[illegible] 1) Cr$ 46 159.00 por dependente; 2) Cr$ 1 153 960.00 por aposentadoria para [illegible] a partir de completar 65 anos; 3) período dimensível; 4) valor da contribuição paga ao [illegible] Previdência Social

SALÁRIO-FAMÍLIA

[illegible]	Até Cr$ 276 978.81	Cr$ 7 386.11
[illegible]	Acima de Cr$ 276 978.81	Cr$ 923.26

FUNDO DE GARANTIA

[illegible] de 10/03/92 a 09/04/92	28.1340%*

[illegible] com aviso prévio acima de 3%. Corresponde a 27.8188% de correção monetária mais [illegible] % de juros. Crédito feito no dia 10/04/92

PREVIDÊNCIA

CONTRIBUINTE MARCO
AUTÔNOMO, EMPREGADOR E FACULTATIVO*

Período de filiação	Salário-base (Cr$)	Alíquotas (%)	Contribuição (Cr$)
[illegible]	96 037.33	10	9 603.73
[illegible]	184 652.55	10	18 465.26
[illegible]	276 978.81	10	27 697.88
[illegible]	369 305.10	20	73 861.02
[illegible]	461 631.38	20	92 326.28
[illegible]	553 957.66	20	110 791.53
[illegible]	646 283.93	20	129 256.79
[illegible]	738 610.21	20	147 722.04
[illegible]	830 936.48	20	166 187.30
[illegible]	923 262.76	20	184 652.55

EMPREGADOS DOMÉSTICOS*

	Alíquotas %	Mínimo Cr$ (1)	Máximo Cr$ (2)
[illegible]	De 8 a 10	7 682.99	92 326.28
[illegible]	12	11 524.48	110 791.53
[illegible]	De 20 a 22	19 207.47	203 117.81

[illegible] salário de contribuição de março (Cr$ 96 037.33)
[illegible] salário de contribuição de março (Cr$ 923 262.76)

TRABALHADOR ASSALARIADO*

Salário de contribuição (Cr$)	Alíquota (%)
[illegible] 276 978.81	8
[illegible] 276 978.84 até 461 631.38	9
[illegible] 461 631.39 até 923 262.76	10

[illegible] 01/04/92 em qualquer benefício até 07/04 com correção pela Ufir e a [illegible] pela Ufir, multa de 10%, 20%, 30% e 60% (dependendo de [illegible] a partir de maio)

RS promove Fenarroz

A Levorin empresa fabricante de produtos de borracha, com matriz em Guarulhos, São Paulo estará participando da VIII Fenarroz – Feira Nacional do Arroz. Este evento, que estará acontecendo de 24 de abril a 3 de maio de 1992, será realizado em Cachoeira do Sul, Rio Grande do Sul.

Roletes, Brunidores, Correias, Correias Planas e Transportadoras estarão sendo expostos no stand da firma, sendo produtos diretamente ligados ao beneficiamento agrícola (arroz), que com sua excelente qualidade mostrarão aos produtores boas opções de negócios.

A Levorin é uma empresa de quase 50 anos e seus principais produtos são: pneus, câmaras de ar para bicicletas e ciclomotores, Camelback, pré-vulcanizados, acessórios (linha para renovação de pneus), pneus e câmaras industriais, além de roletes, brunidores e correias.

EMPRESAS & NEGÓCIOS

Renato L. Torres

Fenapron quer abrir o mercado ao pequeno e médio empresário

Lojistas, confeccionistas e empresários da moda estarão reunidos na **X Fenapron - Feira Nacional da Pronta Entrega,** *que será realizada de 5 a 7 de maio, das 13 às 21 horas, no* **Centro de Convenções do Hotel Plaza São Rafael.** *O evento é uma promoção da* **Inter-Fair Brasil,** *e conta com o apoio do* **Sebrae (serviço Brasileiro de Apoio a Micro e Pequenas Empresas)** *que subsidiará* **50%** *na locação dos estandes, dando possibilidades a empresas de até 99 funcionários a participarem da* **Feira.**

Cem empresas de confecções de pequeno e médio porte estarão comercializando as coleções **outono-inverno,** *em sistema exclusivo de pronta entrega para os lojistas da região Sul. Segundo os promotores do evento, Roberto Frederico Piccoli e Luiz Carlos da Costa, o volume de vendas da* **X Fenapron** *deverá ultrapassar em 30% a edição passada. O objetivo fundamental da feira é permitir o acesso de pequenos e médios empresários ao mercado nacional da moda.*

A **X Fenapron,** *promete ser o grande encontro da moda em Porto Alegre, nos dias 5, 6 e 7 de maio. Aberta exclusivamente a confeccionistas, lojistas e empresários de todo o Brasil, que terão a oportunidade de lançar e comercializar as novidades da moda outono-inverno/92. Maiores informações: fone (051) 331-8848.*

Mercosul pode usar arbitragem comercial

A posição privilegiada do Paraná na conexão brasileira com os demais países do Mercosul (Paraguai, Argentina e Uruguai) é um dos fatores determinantes na escolha de Curitiba para sede do Seminário Nacional sobre Arbitragem Comercial, dia 27 próximo. Isto, em virtude de que as questões que surgirem das relações do Mercosul serão resolvidas primordialmente por arbitragem, tornando ainda mais importante o referido seminário para o público-alvo diretamente interessado: empresários e advogados.

O juízo arbitral é uma forma alternativa de resolver problemas comerciais, sem utilizar o caminho da Justiça tradicional. O evento será aberto a empresários, profissionais liberais, estudantes e demais interessados para discussão dos anteprojetos que visam à obtenção do texto final do projeto a ser submetido à análise e aprovação do Congresso Nacional.

A arbitragem comercial, segundo o advogado Petrônio Muniz — autor da "Operação Arbiter", lançada em Pernambuco com apoio do Instituto Liberal — é uma maneira de aliviar, simplificar e desafogar o Judiciário, assoberbado com milhares de processos de toda natureza.

Em nível internacional, a maior parte dos problemas jurídicos já se resolve através do juízo arbitral. O Brasil participa, há algum tempo da Corte Internacional de Arbitragem, sediada em Paris, porém, internamente o instituto não é praticado.

Apesar de estar prevista no Processo Civil Brasileiro, consta, ainda, nele, que a arbitragem precisa ser homologada pela Justiça. Isso significa realizar duas vezes o mesmo julgamento e trabalho, ou seja, a primeira vez pelo juízo arbitral e a outra pelo processo jurídico comum.

O projeto, que será apresentado em junho próximo ao Congresso Nacional, pelo senador Marco Maciel, procura criar meios para tornar o sistema jurídico mais independente do poder estatal.

"Não estamos inventando nada, apenas pondo em prática o que a doutrina brasileira vem dizendo há muito tempo — ressalta Petrônio Muniz. A Justiça brasileira, diz ele, está se tornando incapaz de atender às exigências da sociedade e das relações comerciais que surgem. O monopólio do Estado possui resultados negativos, o juízo arbitral não pode continuar no direito brasileiro como apêndice descartável" — complementou.

Segundo Muniz, três projetos já foram elaborados com o objetivo de colocar em prática a arbitragem no País, mas, sem razão lógica, caiu sobre eles uma cortina de silêncio.

"A esperança do projeto atual — afirma o advogado — é que a nível nacional ele já te como patrono o líder do governo, senador Marco Maciel, que estará em Curitiba, dia 27, e deverá lutar por sua aprovação.

A promoção do Seminário Nacional sobre Arbitragem Comercial é do Instituto Liberal (Paraná e Pernambuco), Associação Comercial do Paraná, Ordem dos Advogados do Brasil (secção Paraná), contando ainda com o apoio de diversas entidades de classe à nível nacional. As vagas são limitadas, podendo as inscrições serem feitas na rua Monsenhor Celso, nº 243, cj. 06, em Curitiba/Paraná, ou através do fone/fax 041-224-8894.

Os painéis e exposições sobreo tema serão desevolvidos entre as 8 e 18 horas do dia 27 próximo, segunda-feira, no Teatro Maria José de Andrade Vieira (rua Luiz Xavier nº 11).

Nippondenso inaugura nova unidade industrial

A Nippondenso Compressores Ltda; fabricante de auto-peças e componentes automotivos, inaugura, no dia 27 de abril, em Curitiba, sua nova fábrica de ar condicionado para veículos, como parte das comemorações do 10º aniversário de atuação da empresa no País.

Essa fábrica representa uma nova etapa no desenvolvimento na Nippondenso e mais um marco de seu pioneirismo no mercado nacional de auto-peças. Há 10 anos, Curitiba - onde está sediada a empresa -, foi a origem dos primeiros compressores para ar condicionado veicular fabricados no Brasil.

Naquela época, somente 2,5% dos automóveis brasileiros saíam das fábricas equipados com ar condicionado e muitos componentes neles utilizados eram importados, inclusive os compressores. Anos depois a indústria automobilística nacional chegou a oferecer ao mercado 16% de seus veículos equipados com ar condicionado. Isso, graças à disponibilidade de componentes de alta qualidade e confiabilidade produzidos no País.

A partir de agora, o Paraná será, também, o primeiro Estado a fornecer aos mercados interno e externo, sistemas completos de ar condicionado para veículos. São os sistemas de fabricação da Nippondenso que já equipam o mais recente lançamento nacional - o Tempra, da Fiat do Brasil. Até esse momento, a prática utilizada pelas montadoras tem sido a de adquirir componentes de diversos fornecedores e reunir o sistema completo na própria linha de montagem dos veículos.

A construção da nova fábrica exigiu investimentos de ordem de US$ 5 milhões e iniciou seu funcionamento com a geração de novos empregos e uma capacidade instalada para produzir cinco mil unidades por mês, com possibilidade de aumento rápido, através da adição de equipamentos.

"A produção de compressores pela Nippondenso no Brasil representou um significativo aumento na oferta de automóveis nacionais equipados com ar condicionado, e, agora, esperamos poder contribuir ainda mais para o crescimento da oferta, com os novos sistemas completos", diz Gijo Kikuti, diretor comercial da Nippondenso. "Além disso, nossa intenção é a de melhorar cada vez mais a imagem do ar condicionado veicular, no que diz respeito a qualidade, eficiência e custo", continua ele. "Não seria exagero incluir entre as vantagens de um ar condicionado veicular o aspecto da segurança do usuário, especialmente nas áreas urbanas, onde o senso de proteção exige que trafegue com as janelas fechadas", conclui Kikuti.

Nutris desenvolve sistemas de produção

Caracterizando-se não apenas como uma fábrica de suplementos para rações, mas também como uma prestadora de serviços especializada na evolução de sistemas de produção animal, a Nutris Tecnologia e Sistemas de Nutrição Ltda., instalada recentemente em Quatro Barras, região metropolitana de Curitiba, já está atendendo os setores avícola (corte, poedeiras e reprodutoras) e de suinocultura, devendo posteriormente ingressar em outros segmentos, como de bovinos e eqüinos.

Apesar de encontrar-se ainda numa fase inicial de suas atividades, a Nutris vem trabalhando para conquistar uma posição de destaque no mercado do setor. Além disso é a sua participação no Avisul (Encontro Sul Brasileiro de Avicultura), realizado em Foz do Iguaçu, como uma das empresas patrocinadoras do evento promovido pela Avipar (Associação dos Abatedouros e Produtores Avícolas do Paraná, conforme salienta o diretor superintendente da Nutris, Mário Francisco Toniatti.

Toniatti: "controle seguro".

Apresentando uma linha bastante diversificada de produtos que conta com suplementos, núcleos e concentrados para ração, a empresa procura satisfazer as necessidades específicas de cada cliente. Para assegurar a qualidade do produto final, a Nutris realiza um controle seguro e eficiente da matéria-prima utilizada, mantendo em suas instalações industriais o Centro Tecnológico de Nutrição (CTN).

O CTN é composto por uma equipe de químicos, nutricionistas, veterinários e zootécnicos. Conta com um avançado laboratório que dispõe de equipamentos sofisticados de alta precisão. Assim, realiza minuciosas análises dos alimentos que compõem a ração utilizada por seus clientes. A Nutris também faz uma checagem para verificar se a concentração dos nutrientes está homogênea e nos padrões ideiais, após a mistura final, realizada pelo cliente.

Para que atinja seu objetivo principal, que é o bom desempenho do plantel, a linha de atuação da empresa prevê convênio de pesquisas com a Fundação da Universidade de Viçosa (MG), que é responsável pelo suporte científico e técnico-operacional dos experimentos. Dados de pesquisadores de outras regiões são também obtidos de forma a adequar os produtos Nutris às diversas condições climáticas e aos vários níveis de produção animal do País.

Alemanha entrega bens agrários

Durante uma das maiores e mais importantes exposições agrícolas do mundo, a **Semana Verde,** recém realizada em Berlim, Alemanha, chegou-se à seguinte conclusão: nos países industrializados europeus que possuem economias altamente desenvolvidas e dispõem de modernas técnicas no setor de agricultura, apenas um pequeno contingente da população precisa se dedicar ao setor, para abastecer o restante da população com alimentos. O inverso, entretanto, acontece na Europa do Leste onde, por haver uma escassez de técnicas agrícolas mais avançadas, há uma grande necessidade de mão de obra para a agricultura.

Segundo dados da **Organização das Nações Unidas para Alimentação e Agricultura (FAO),** a Alemanha é o maior importador agrícola do mundo, inclusive, o Japão, os Estados Unidos e a Itália. Em 1990, as importações agrícolas alemães, superaram a marca dos 60 bilhões de marcos.

Instituto amplia as fronteiras

Mais de 200 paranaenses, italianos e descendentes, deverão participar neste ano de viagem à Itália patrocinada pelo "Instituto Veneto per i Rapporti con le Aree Lontane". A Pontifícia Universidade Católica do Paraná está oferecendo a infra-estrutura para ampliar este intercâmbio cultural, " no sentido de buscarmos conhecimentos de todas as naturezas e uma maior convivência artística, cultural, educacional, técnica, científica entre os povos", declarou, ontem, o professor Ademir Milton Brandalise, secretário do Instituto Veneto, regional do Paraná. Anunciou que, brevemente, será firmado convênio entre a PUC-PR e as universidades de Verona e Veneza, nos mesmos moldes que já existe com universidades dos Estados Unidos, Japão, França, Austrália, Nova Zelândia. "Até 1994, pretendemos implantar intercâmbio universitário no mínimo com dez países", comentou Ademir.

Empresário paranaense é premiado

O empresário Jacques Rigler, proprietário da loja McDonald's da rua das Flores, acaba de retornar dos Estados Unidos, onde esteve participando da **Convenção dos Franquiados do McDonald's,** realizada em Orlando, na Flórida. Esta reunião acontece de dois em dois anos e contou com a presença de mais de 10.000 franquiados do mundo todo desta rede de "fast food". O objetivo do encontro foi fazer um balanço da atuação da McDonald's dos anos de 90 e 91, apresentar os novos planos para os próximos dois anos, os novos equipamentos, serviços e produtos que serão introduzidos e premiar as lojas que mais se destacaram neste período.

A loja McDonald's da rua das Flores recebeu dois prêmios internacionais na Convenção dos Franquiados da McDonald's, que foram entregues a Jacques Rigler. O primeiro foi o "Prêmio Para Restaurante Fora de Série" – Consistência e Excelência do Serviço ao Consumidor, Reconhecimento à Qualidade, Limpeza e Valor – (Outstanding Restaurant Award – For Consistent Excellence in Costumer Service An In Recognition Of Outstanding Quality, Cleanliness, and Value) – que é a maior premiação que a rede dá às suas lojas pela qualidade de seus serviços. O segundo prêmio recebido pelo empresário foi o "Prêmio Ronald", pela sua contribuição fora de série à imagem McDonald's em Curitiba.

NO CDB E RDB BAMERINDUS QUEM ESPERA SEMPRE ALCANÇA.

Se você tem 200 mil cruzeiros, ou mais, e pode esperar 30 dias, ou mais, aplique em CDB e RDB Bamerindus.

BAMERINDUS
O seu gerente de investimentos.

VINICIUS

Vinicius Coelho

Estava escrito

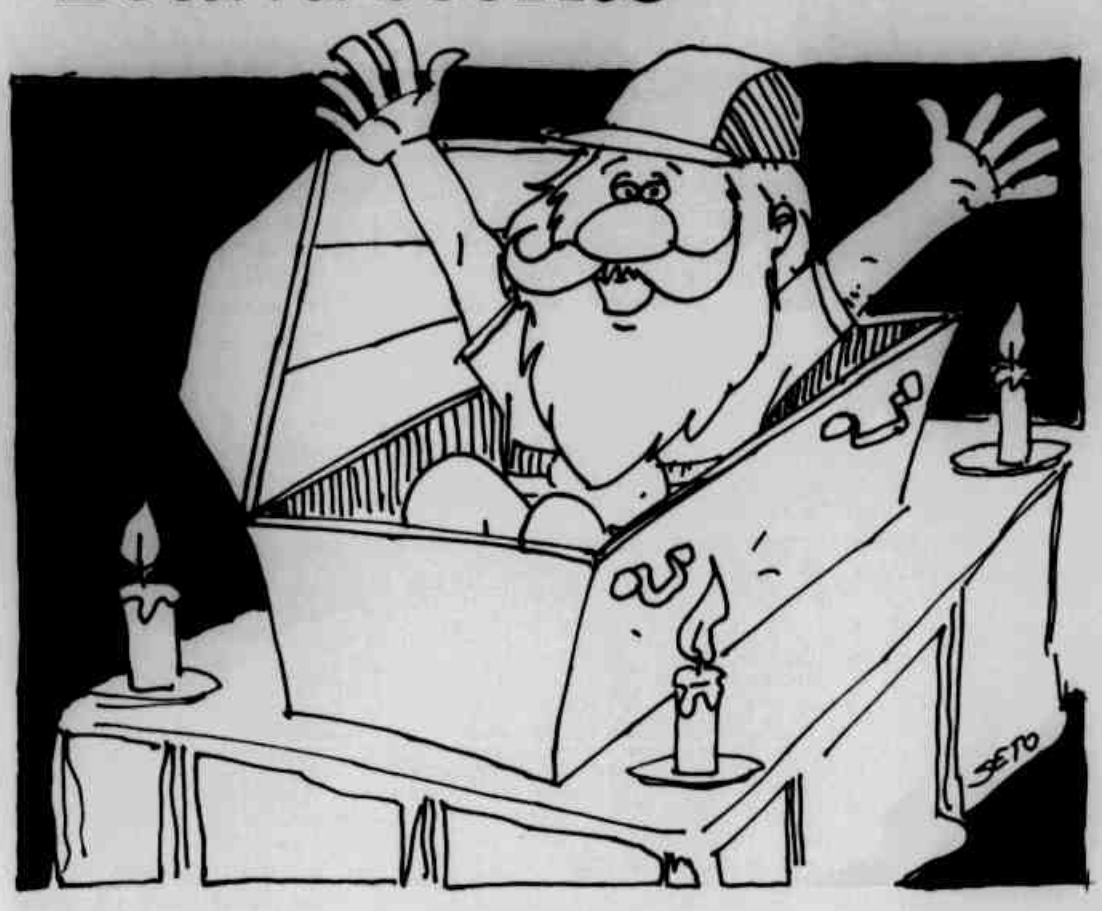

A dramaticidade é característica dos grandes vitoriosos. Sempre foi assim e a história do mundo está aí para contar os triunfos conquistados desde os tempos de Cesar. Um time de futebol, último colocado em um grupo, que se junta numa união de fé e esperança, como o verde de sua camisa e se alia a paz de espírito dos que acreditam no destino dos grandes. O Coritiba ainda não está na primeira divisão. Mas em uma semana, saiu da posição derradeira e foi para a liderança, numa façanha quase impossível, se bem que o impossível no futebol seja apenas um argumento do analista.

***

Um drama vivido lá em Criciúma, mas que o correr dos minutos foi se atenuando, quando deu certo tudo o que foi planejado e executado, quem sabe na primeira chance que teve o Jorge Vieira de demonstrar a importância de sua presença na direção técnica coritibana. Só um milagre, diziam muitos. Só um milagre de um gol, que reduziu suas chances em função da ausência de Índio, sempre uma esperança na cobrança de faltas. Mas um milagre do gol poderia acontecer e depois a armação tática do time, dando certo, daria a vitória. E foi o que se viu. Tática e tecnicamente bem o time e contando com Madruga excelente no gol e Sorlei bem mais ágil e cheio de personalidade na frente da zaga, como uma parede intransponível. Aí foi deixar que o tempo se encarregasse do resto. Quase saindo o segundo gol num tiramba-ço do Tico que estourou na trave.

***

Foi um drama, sim. Mas um drama só comum aos grandes conquistadores. A dramaticidade da vitória dá muito bem a ideia certa do seu valor, do que ele representa para o futuro do clube. A etapa final ficou para amanhã, em Joinville. Mas será que alguém duvida que vai continuar o mesmo espírito, a mesma raça? É o caminho do sucesso.

Só um milagre

Era o que se ouvia sexta-feira. Só um milagre salva o Coritiba. Hoje, reverteu. Só um milagre tira o Cori da Primeira Divisão. Todos têm chance de classificação, exceção do Joinville. Uns mais, outros menos. Mas o Coritiba agora só depende do seu resultado. Ganhando, fim de festa. Se empatar, depende de uma pequena combinação de resultado, mas a chance continua muito grande. E até se perder ainda tem chance de classificar, aí dependendo de uma combinação maior de resultados.

***

E por que não acreditar até na classificação com derrota? Os resultados começaram a combinar tanto em favor do Cori, que existe uma esperança. O Coritiba perdendo, Noroeste e Araras empatando, Bangu e Botafogo empatando, o Coritiba estará classificado. Noroeste e Bangu alcançarão o Coritiba. O Noroeste com o mesmo número de vitórias, mas sem saldo de gols. O Bangu com uma vitória a menos.

***

Para evitar tudo isso, porém, o melhor é sair um gol logo no começo lá em Joinville. Do Pachequinho, mesmo, que vai se transformar no herói coritibano como Heraldo foi em 85.

Bate bola

*** A torcida coritibana vai invadir Joinville amanhã. Cidade próxima, uma beleza de lugar inclusive para os consumistas, ambiente dos melhores para se conviver, bons restaurantes, bons hotéis, não tenho a menor dúvida de que os torcedores estarão em grande número por lá. De preferência mostrando muita tranquilidade e educação. Futebol não é guerra, é chance de confraternização, inclusive. Mas que todos que têm chance devem ir, não há a menor dúvida.

***

*** Hoje e amanhã, quem quiser ir para Joinville e não tiver condução, que telefone para o clube, 264-3666, fale com o Neneco, diretor de Marketing que veio lá de Criciúma só para organizar a viagem da torcida.

***

*** E amanhã o Atlético-PR pega o Guarani, um clube que está na mesma situação do rubro-negro. Os dois começaram pessimamente e de repente começaram a reagir. Hoje estão lutando para chegar no grupo maior. O Campeonato Brasileiro, em todas as suas divisões, é muito equilibrado. Um clube ganha duas, fica em primeiro. Se perder duas fica em último.

***

*** O técnico do Guarani é o Fito Neves, aquele mesmo meio de campo que se iniciou no Santos e esteve aqui em Curitiba, disputando uma temporada. Está alcançando sucesso na nova carreira.

***

*** E o Paraná Clube volta a campo lá em Ponta Grossa, para um amistoso com o Operário. Vai entrar em atividade novamente, na semana que antecede o reinício do brasileiro. O time paranaense vai enfrentar a Desportiva, lá em Vitória no próximo domingo. Hoje, lá em Ponta Grossa, Vica deverá fazer sua estréia no time da vila Capanema.

Amanhã Guarani e Atlético se enfrentam no Pinheirão

O Guarani pode dar um importante passo para obter a sua classificação para a próxima fase do Campeonato Brasileiro, caso consiga derrotar o Atlético, nesta segunda-feira, no Estádio Pinheirão, em Curitiba. Em fase ascendente na competição, e motivado pela vitória sobre o Corinthians, sábado passado, que lhe deu a oitava posição na tabela com 14 pontos ganhos, o Guarani enfrenta um adversário que ainda tem chances matemáticas (12 pontos, 13º lugar) e por isso também vai lutar pela vitória.

O Atlético Paranaense deve lançar o volante Tadeu, que foi contratado na semana passada junto ao Londrina. Tadeu pode entrar no lugar de Leomar, que recebeu o terceiro cartão amarelo na última partida, contra o Sport.

O técnico Geraldo Damasceno ainda não definiu o time que joga contra o Guarani, em razão das contusões dos ponteiros Renaldo e Ratinho. A maior preocupação é com Renaldo, que está tratando de uma lesão no tornozelo. Já o ponteiro Ratinho, contundido nas costas, só volta ao time se Renaldo não tiver condições. Ele deve sair para a entrada do centroavante Ozias.

No Guarani, o técnico Fito Neves definiu o time com Elias na lateral-direita e Julimar na esquerda. Missinho, que não enfrentou o Corinthians porque estava suspenso, também está de volta. No ataque, Vonei ganhou a posição de Anderson e no lugar de Biro Biro, suspenso, aparece Ivair.

Pelas contas de Fito, o Guarani precisa de mais sete pontos para ficar com uma vaga entre os oito primeiros e, como o time tem cinco jogos para cumprir, ele garante que ficará satisfeito com um empate diante do Atlético.

Atlético - Gilmar, Jorge Luis, Leonardo, Paulo Mendes, e Marcelo; Roberson, Tadeu e Negrini; Carlinhos, Ozias e Marco Antônio. **Guarani** - Narciso; Elias, Missinho, Pereira e Julimar; Valmir, Ivair, Vanderlei e Ailton; Vonei e Roberto Gaúcho. Juiz - Leo Felman. **Local** - Curitiba.

JUIZO DE DIREITO DA NONA VARA CÍVEL DA COMARCA DE CURITIBA CAPITAL DO ESTADO DO PARANÁ NA AV. CÂNDIDO DE ABREU, 535, 10º ANDAR EDIFÍCIO MONTEPAR - EDITAL DE LEILÃO, ARREMATAÇÃO E INTIMAÇÃO DOS EXECUTADOS PLANOMETAL ESTRUTURAS METÁLICAS LTDA E LUCIANO EGÍDIO DOMINGOS.

O DOUTOR LAURO LAERTES DE OLIVEIRA JUIZ DE DIREITO DA NONA VARA CÍVEL DA COMARCA DE CURITIBA, CAPITAL DO ESTADO DO PARANÁ, NA FORMA E SOB AS PENAS DA LEI, ETC...

FAZ SABER a todos quantos o presente edital virem ou dele conhecimento tiverem e, especialmente os executados [illegible] EXECUÇÃO DE TÍTULO EXTRAJUDICIAL sob nº 161/91 em que é exequente [illegible] COMERCIAL S/A - ferramentas e equipamentos, que no dia 11 de abril de 1992 às 14:00 horas o Porteiro dos Auditórios venderá em pública pregão de venda e arrematação os seguintes bens: "duas máquinas retificadoras de [illegible] marca Bambozzi S/A, modelo 400,220/380/440 volts, com [illegible] em regular estado de conservação, avaliado em Cr$ 500.000,00 (quinhentos mil cruzeiros), que será devidamente atualizada à data da arrematação, [illegible] ferido bem pretender compareça no dia e hora e local designado para [illegible] tação, caso o bem acima não for arrematado será vendido no 1º preço no dia [illegible] de maio de 1992, às 14:00 horas, a quem maior lance oferecer. E, para que chegue ao conhecimento de todos mandou passar o presente edital, o qual será publicado [illegible] sam os executados serem intimados pessoalmente, ficam por [illegible] os executados Planometal Estruturas Metálicas Ltda. na pessoa de seu representante legal e Luciano Egídio Domingos, para que [illegible] nadas para 1ª e 2ª praça, podendo oferecer a execução nos termos dos artigos 651 e 687, § 2º do C.Pr.Civil até antes da arrematação ou adjudicação [illegible] mente dita. DESPACHO DE FLS. 60: " I- Designo o dia 28 de abril de 1992, às 14:00 horas, neste Juízo, para primeira praça, por lance superior de avaliação. II. Caso não haja lance superior ao da avaliação, fica desde logo designado o dia 11/05/92, às 14:00 horas neste Juízo, para a segunda praça, por quem [illegible] der, não sendo aceito preço vil. III- Intime-se o devedor e seu [illegible] pessoalmente. IV- Expeça-se edital, que deverá ser fixado no átrio do Fórum, observado o disposto no art. 687, do CPC, com a redação dada pela Lei nº 8.951/94. V- Intime-se o credor hipotecário, se houver. Int. Curitiba, 06 de março de 1992. (a) Lauro Laertes de Oliveira, Juiz de Direito". O presente é expedido e será afixo no Forum local de costume e publicado pela imprensa no Foro da Lei. E" DADO E PASSADO, nesta Cidade de Curitiba, Capital do Paraná, aos onze dias do mês de março do ano de mil novecentos e noventa e dois. Eu, [illegible] Furlan, Escrivão, que o fiz datilografar e o subscrevi, por determinação [illegible]

Nadil Furlan
Escrivão

IMARIBO TRADING S/A
CGC/MF 81.069.411/0001-35

ASSEMBLÉIA GERAL ORDINÁRIA
CONVOCAÇÃO

Ficam convocados os Senhores Acionistas da Imaribo Trading S/A., para reunirem-se em Assembleia Geral Ordinaria a realizar-se na sede social da Companhia sita a Rua Joao Parolin, 224, em Curitiba, Estado do Parana, no dia 07 de maio de 1992, as 15:00 horas, a fim de deliberarem sobre a seguinte Ordem do Dia:
(1) Leitura, discussão e votação do relatório da Diretoria, Balanço Patrimonial e Demonstrações Financeiras relativas ao exercício encerrado em 31 de dezembro de 1991;
(2) Deliberar sobre a destinação do resultado do exercício;
(3) Aumento do capital Social mediante a correção de sua expressão monetária, com a consequente alteração do artigo 5º dos Estatutos Sociais;
(4) Outros assuntos de interesse da Companhia.

Curitiba, 15 de abril de 1992
LUIZ CARLOS PISANI
Diretor Geral

CAWANEL ADMINISTRAÇÃO E EMPREENDIMENTOS S.A
CGC/MF 02.200.118/0001-75

ASSEMBLÉIA GERAL ORDINÁRIA
CONVOCAÇÃO

Ficam convocados os Senhores Acionistas da Cawanel Administração e Empreendimentos S/A., para reunirem-se em Assembleia Geral Ordinaria a realizar-se na sede social da Companhia sita a Rua Joao Parolin, 224, em Curitiba, Estado do Parana, no dia 07 de maio de 1992, as 13:00 horas, a fim de deliberarem sobre a seguinte Ordem do Dia:
(1) Leitura, discussão e votação do relatório da Diretoria, Balanço Patrimonial e Demonstrações Financeiras relativas ao exercício encerrado em 31 de dezembro de 1991;
(2) Deliberar sobre a destinação do resultado do exercício;
(3) Aumento do capital Social mediante a correção de sua expressão monetária, com a consequente alteração do artigo 5º dos Estatutos Sociais;
(4) Outros assuntos de interesse da Companhia.

Curitiba, 15 de abril de 1992
MARCELO PIZANI
Diretor Geral

Marcílio vai a supermercado e admite que inflação continua

Rio - O ministro da Economia, Marcílio Marques Moreira, admitiu ontem que a inflação continua, apesar de estar subindo em "ritmo menor". Depois de fazer compras em um supermercado do Rio de Janeiro, o ministro disse que os preços dos produtos ao consumidor estão altos. Ainda Marcílio seguiu para Washintton, nos Estados Unidos onde participará de reunião com dirigentes do Fundo Monetário Internacional (FMI).

* Marcílio Marques Moreira

O ministro voltou a fazer comentários sobre a intenção de reduzir a inflação brasileira a um nível "suportável" para não corroer "implacavelmente os salários", como considera que a alta de preços vem fazendo. Marcílio reafirmou que os contatos com representantes dos credores internacionais estão sendo realizados para normalizar as relações do Brasil com o mercado financeiro internacional. Ele explicou que o Brasil dará garantias do pagamento dos juros da dívida externa aos credores privados, mas de acordo com a capacidade de pagamento do País. Na opinião dele, o ajuste fiscal é prioritário para o governo.

Depois de caminhar pelas ruas de Ipanema, zona Sul do Rio, o ministro comprou o livro "Vale a Pena Lutar Pelo Brasil", de Akihiro Nakae, cônsul japonês em São Paulo. Segundo o ministro, o título do livro é o seu lema atual.

PT gaúcho suspende militantes da Convergência Socialista

Agência Estado

Porto Alegre - A Convergência Socialista (CS) do PT entrará com recurso contra a decisão da executiva do partido em Porto Alegre de suspender quatro de seus integrantes. O recurso será apresentado no encontro municipal do partido, marcado para hoje na capital gaúcha.

"É a primeira atitude concreta do PT contra nós", reclamou o vereador José Alvarenga, um dos punidos. A suspensão dos direitos de votar, ser votado ou concorrer às próximas eleições pelo PT foi confirmada pela executiva municipal na última quarta-feira.

Os quatro militantes da CS foram considerados culpados de assinar e distribuir panfletos contra manifestação aprovada e realizada pelo PT contra a recessão, no dia 13 do mês passado, em Porto Alegre. Para o secretário de formação política do PT municipal, Eno Dias de Castro Filho, a punição não é contra a tendência mas sim contra os integrantes.

Além de Alvarenga, foram suspensos Roberto Robaina, membro da executiva estadual do PT, e as presidentes dos sindicatos dos bancários de Porto Alegre, Ana Miragem, e dos previdenciários do Rio Grande do Sul, Lucrécia Bernardi.

Ricardo Melo

Ministro sem trabalho

Se pelas circunstâncias que levaram à exumação da pasta do Trabalho já era o caso de olhar atravessado, a entrevista do titular João Mellão, publicada ontem, transformou suspeitas em certezas. Criou-se tão-somente um penduricalho para suprir vazios nos arranjos fisiológicos.

Beira o patético a maneira como o ministro encara sua função. Com atraso, Mellão agarra o mote primeiro-mundista, coqueluche do início do Governo Collor: "O Ministério (...) vai desempenhar o mesmo papel que desempenha nos países desenvolvidos, onde eles cuidam de todos os assuntos, menos arbitrar questões salariais".

Sendo comedido, o mínimo a deduzir é que o ministro padece de dificuldades geográficas. Como vai atuar igual aos similares das nações desenvolvidas num País como o Brasil, onde a principal preocupação do trabalhador é com um salário na maioria das vezes baixo, aviltante e que mal dá para sobreviver?

Mellão não se abala. Tolice avisar que seu gabinete é em Brasília, não em Genebra, Washington ou Paris: salário não é com ele. Trainado até certo orgulho, afirma taxativo: "Minha política salarial é nenhuma. Eu vou arbitrar apenas o salário mínimo". Mesmo assim, de mentirinha. Para que não cobrem muita coisa, já avisa que quem dá as cartas na matéria é Marcílio.

De toda maneira, Mellão revela o que pensa. "O salário mínimo ser maior ou menor é só uma questão de referência estatística", diz. Que perdoe o ministro, mas pode ser isso para ele. Seria interessante observar a reação de uma assembléia sindical ou uma reunião de aposentados ao se depararem com semelhante enfoque.

Melhor ainda. Que se tentasse usar o raciocínio num supermercado. É instigante imaginar a cena: encontrando-se uma mercadoria cara, que é o que não falta, o cidadão comparece ao caixa e resolve pagar menos do que indica a etiqueta. O gerente reclama? Sem problemas. Pegue-se o produto e diga-se ao funcionário que o preço também é apenas "uma questão de referência estatística". Maiores informações com o engenhoso João Mellão.

Impossível evitar um conselho para o ministro: aproveite o rótulo do cargo para descobrir alguma coisa com que se ocupar até a próxima reforma. Porque um responsável dessa área que no Brasil não se interessa por salário, sonha que está na Europa ou EUA e defende idéias tão surrealistas decididamente equivale a um ministro sem trabalho.

Adib Jatene nega desavenças com Palácio do Planalto

Agência Jornal do Brasil

São Paulo - Um dia depois de afirmar que "os amigos do governo" determinaram as prioridades sociais na administração federal, o ministro da Saúde, Adib Jatene, ratificou ontem, em São Paulo, ao inaugurar a campanha de vacinação contra o sarampo, que continuará a reivindicar recursos financeiros para sua pasta. "Seguramente, não vou abrir mão das necessidades do Ministério", disse. Jatene esclareceu, no entanto, que não existem desavenças nem com o Planalto nem com o ministro da Economia, Marcílio Marques Moreira.

"Não posso pedir dinheiro a quem ganha salário mínimo, não posso pedir a essa pessoa para colaborar com o Ministério", afirmou. "Por isso, estou apelando aos empresários e ao governo". O ministro, porém, disse ter consciência de que o governo não pode gastar mais do que arrecada. E enviou um recado: "O ministro não está descontente, está consciente da realidade e luta para mudar a realidade". O Ministério da Saúde, segundo Jatene, deixou de arrecadar cerca de Cr$ 12,7 trilhões, parcela do orçamento de Cr$ 28 trilhões referente ao Finsocial.

"Se você calcular, é mais de 40%. Assim, toda a ação do ministério está prejudicada", considera o ministro. Para diminuir o rombo no orçamento, Jatene está confiante no aumento da arrecadação do Finsocial nos próximos meses. Sexta-feira, o ministro da Economia, Marcílio Marques Moreira, comunicou a Adib Jatene que, durante um encontro com presidentes de grandes bancos privados, conseguiu a promessa das instituições financeiras de voltarem a recolher todas as contribuições sociais. Jatene revelou que isso já está acontecendo. Ele recebeu telefonema do presidente do grupo Votorantim, Antônio Ermírio de Moraes. O empresário garantiu ao ministro que vai voltar a recolher o Finsocial e pagar os atrasados. Como esse tributo é calculado com base em 2% do faturamento das empresas, a decisão de Antonio Ermírio, devido ao peso de seu grupo, animou o ministro. Na semana passada, também Abram Szajman, presidente da Federação do Comércio do Estado de São Paulo, telefonou a Jatene para comunicar a mesma coisa.

* O ministro Jatene garantiu que vai continuar reivindicando.

Adib Jatene abriu a campanha de vacinação contra o sarampo ontem pontualmente às 8 horas, num posto de saúde localizado no bairro de Pinheiros (zona Oeste de São Paulo). Ao seu lado, estava o governador Luiz Antônio Fleury Filho e o secretário estadual de Saúde, Nader Wafae. Jatene vacinou a primeira criança atendida no Estado, a menina Caroline Purunsizian, de nove anos. Em São Paulo, o governo estadual aplicou a vacina tríplice, contra sarampo, rubéola e caxumba, e a meta é imunizar em todo Estado 7,1 milhões de crianças de um a dez anos de idade.

Ford justifica o novo aumento

Agência Estado

Rio – O presidente da Ford, Luiz Carlos Melo, justificou ontem o aumento de 20,3% do preço dos carros da montadora como uma necessidade operacional da empresa. Segundo ele, nos últimos 47 dias a inflação de 34,6%, foi muito superior ao índice de aumento aplicado aos automóveis da Ford. Melo explicou que, mesmo com o aumento, o preço dos carros está 5,7% mais barato do que em março. O presidente da Ford defendeu ainda a renovação do acordo assinado há quatro semanas entre governo, fabricantes de carros e sindicatos. O pacto deve expirar em 90 dias.

A partir dos resultados do acordo, as vendas de carros da Ford tiveram um aumento de cerca de 100% em relação aos três primeiros meses do ano. Nos primeiros 20 dias de abril, foram repassados aos revendedores 11.100 unidades, contra a média mensal anterior de 5.200. Melo disse, no entanto, que parte desse resultado se deve a demanda reprimida. "Muita gente deixou de comprar esperando pelo acordo de redução dos impostos", disse.

A expectativa da Ford é a de que em maio as vendas fiquem 20% inferiores as de abril, com a normalização da demanda. Para fazer frente a recuperação do mercado, a Ford reconvocou metade dos funcionários da fábrica de São Bernardo do Campo, que estavam em férias coletivas, para voltar ao trabalho na segunda-feira.

As planilhas de custos que justificaram os aumentos da indústria automobilística serão analisadas amanhã, em reunião convocada pelo governador de São Paulo, Luiz Antônio Fleury Filho (PMDB). O presidente da Ford disse que, embora os reajustes das montadoras possam não ser justificados politicamente, dada a proximidade do acordo, elas se "sacrificaram" para aumentar menos do que os custos. "Não temos condições de proceder a uma política de preços que não garanta a sobrevivência das empresas", afirmou.

Os fabricantes estão agora tentando conseguir, junto ao governo, a ampliação do prazo de financiamento aos consumidores, hoje de seis meses. A autorização para a reabertura de novos grupos de consórcios é esperada para o início de maio. Para Luiz Carlos Melo, a fiscalização dos consórcios que fraudam os clientes é obrigação do Banco Central. Segundo ele, é importante voltar-se ao nível de vendas entre 25% e 30% da produção automobilística, garantida pelos consórcios antes que a autorização para a formação de novos grupos fosse fechada, há 18 meses.

O presidente da Ford participa, no Rio, da reunião anual dos distribuidores da empresa, que coincide com o relançamento da linha de pick-ups e caminhões da montadora.

Fleury admite

São Paulo - O governador Luiz Antônio Fleury Filho admitiu ontem pela primeira vez, que "ao que tudo indica houve aumento de custos" na produção da indústria automobilística, o que justifica o aumento médio recente nos preços finais de 20%. As planilhas de custos da Autolatina e da General Motors estão sendo analisadas pelos secretários Frederico Mazzucchelli, da Fazenda, Eduardo Maia, do Planejamento, e pelo coordenador do Forum Paulista de Desenvolvimento, o economista Luiz Gonzaga de Mello Beluzzo.

O governador ainda não recebeu a avaliação final do estudo que se desenvolve sobre as planilhas, mas disse que se for comprovado o aumento de custos o acordo que reduziu em 22% o preço dos automóveis será mantido, da mesma forma que o incentivo que ofereceu no pagamento do ICMS. Luiz Antônio Fleury Filho destacou que, devido ao aumento das vendas, as indústrias estão voltando a entregar automóveis novos e suspendendo as férias coletivas.

Suspenso leilão de empresa da Amazônia

Belém – Está suspenso o leilão da Empresa de Navegação da Amazônia (Enasa), a primeira estatal do Pará incluída no Programa Nacional de Desestatização. A decisão foi tomada sexta-feira pelo juiz Aristides Medeiros, da 2ª Vara da Justiça Federal do Pará. O procurador geral da República José Augusto Potiguar entrou com ação civil pública contra a União e o Banco Nacional de Desenvolvimento Econômico e Social (BNDES), responsável pelo Programa de Desestatização. O leilão da Enasa, marcado inicialmente para 30 de abril, já havia sido adiado para 28 de maio pelo próprio BNDES, em razão das ações trabalhistas contra a empresa.

Potiguar apontou algumas irregularidades para pedir a suspensão do leilão: concessão de preços privilegiados aos funcionários da Enasa na aquisição de ações e as formas de pagamento estabelecidas pelo edital do banco, não previstas em Lei. A União e o BNDES serão citados amanhã e terão o prazo de 30 dias para recorrer da decisão ou corrigir as irregularidades.

Leite contaminado apreendido em Santa Catarina

Florianópolis – O Serviço de Vigilância Sanitária da Secretaria da Saúde de Santa Catarina apreendeu ontem 74 toneladas de leite em pó contaminado com o bacilo "Cereus". O produto seria distribuído nos postos de saúde para gestantes e crianças de até cinco anos. De acordo com o diretor do Serviço de Vigilância, Guilherme Farias Cunha, o bacilo provoca diarréia e vômitos. Ele informou que o leite ficará estocado no depósito da Companhia Nacional de Abastecimento (Conab), em Florianópolis, e não será distribuído.

O leite em pó foi comprado pelo Instituto Nacional de Alimentação e Nutrição (Inan) da empresa Confepar, de Londrina (PR), por Cr$ 500 milhões, e chegou a Santa Catarina no final de março para o programa de suplementação alimentar. Guilherme Cunha explicou que, das oito amostras do leite analisadas, cinco apresentavam o bacilo no limite máximo permitido.

Reunião avalia plano de saúde para crianças

Brasília - Terminou ontem o encontro de delegados de 29 países comprometidos com a implementação de planos de ação de saúde para a mulher o adolescente e as crianças. Na sessão de encerramento do encontro, realizado na sede da Organização Panamericana de Saúde, ficou estabelecida a criação de um grupo permanente de trabalho, integrado por parlamentares.

Também ficou decidido que haverá uma nova reunião de avaliação em julho de 1992 na Cidade do México. Além disto, os resultados dos encontros deverão ser comunicados aos órgãos legislativos de cada país e, entre os planos nacionais, serão identificados os aspectos que podem ser facilitados com a criação e atualização da legislação.

Empresário curitibano é encontrado morto

Paulo Costa Lacerda, dono de empresas de informática, foi encontrado morto com um tiro no ouvido direito, ao lado de sua cama. A família não acredita em suicídio, tendo em vista que desapareceram mil dólares e um videocassete.

AMADO OSMAN

O empresário Paulo costa Lacerda, 44 anos, viúvo, morador na avenida Visconde do Rio Branco, Mercês, foi encontrado morto com um tiro no ouvido direito e com uma arma na mão, no interior da casa 303 da rua Darci Alves de Souza, Campo Comprido, Curitiba.

Lacerda era proprietário de várias empresas de informática no Paraná e tinha como hobby colecionar carros antigos, guardando os veículos em Campo Comprido, onde passava os finais de semana. O empresário foi encontrado às 21 horas de anteontem de joelho ao lado de uma cama. A princípio a polícia levantou a hipótese de ter sido um suicídio, mas com a chegada de familiares notaram a falta de um vídeo cassete e mil dólares que ficavam guardados na casa.

Com as informações dos filhos da vítima, peritos retornaram à casa para tentar chegar a conclusão do que teria acontecido e se houve vestígios de luta. A família não acredita na hipótese de suicídio. Para ela, o empresário foi atacado por ladrões e ao pegar a arma foi atingida com um tiro de revólver no ouvido.

Policiais da Delegacia de Homicídios não descartam a hipótese de suicídio e aguardam exames da perícia para prosseguir as investigações ou remeter o inquérito policial para a delegacia de Roubos, caso fique comprovado o crime de latrocínio.

Mulher assassinada ao atender desconhecido

A dona de casa Marisa Machado, 36 anos, casada, mãe de dois filhos, moradora na rua Julio Cezar Ribeiro de Souza, Vila Hauer, foi encontrada morta, com um tiro no rosto, pela filha de 7 anos. O crime aconteceu aos 30 minutos da madrugada de ontem, quando Marisa foi atender a porta e recebeu o tiro.

A menina Tatiana, de 7 anos, acordou de madrugada para beber água e encontrou a mãe morta na porta da sala da casa. A criança ficou chocada e começou a gritar. Uma vizinha ouviu os gritos e foi ajudar, quando deparou com a mulher morta. Policiais da Homicídios foram até ao local e foram informados por uma outra vizinha que por volta das 23 horas alguém bateu na porta e em seguida ouviu o tiro. Os vizinhos disseram ainda que Marisa Machado morava com os dois filhos na casa, enquanto que o marido trabalha em São Paulo e vem somente no final do mês. Nos últimos dias, segundo a vizinha, ela estava reclamando que um homem conhecido por Paulo estava fazendo ameaças de morte.

A polícia agora investiga para tentar localizar o principal suspeito conhecido por Paulo, para saber o que motivou o assassinato.

Identificados assassinos de prefeito baiano

Agência Jornal do Brasil

Recife - O delegado especial de homicídios, Anibal Moura, já descobriu os motivos e conseguiu provas materiais contra os quatro responsáveis pelo assassinato do prefeito de Floresta, Francisco Ferraz Novaes (PMDB), na última quinta-feira. O delegado Anibal Moura, que está em Floresta (439 quilômetros de Recife) há três dias, garantiu que concluirá o inquérito policial na próxima segunda-feira, quando solicitará o pedido de prisão preventiva dos acusados. Por terem sido reconhecidos por um dos filhos do prefeito que presenciou o crime, estão sendo acusados pelo assassinato de Francisco Ferraz Novaes, o seu primo Denailson Bezerra Novaes e mais três pistoleiros conhecidos como "Negro Josias", Erasmos Bastos Gonçalves e Odair Nogueira de Souza. O delegado investiga ainda a participação de uma quinta pessoa que não foi reconhecida. Anibal Moura não quis confirmar, antes da conclusão do inquérito, os nomes dos indiciados.

Ontem pela manhã, a polícia concentrou suas investigações na localização e identificação de dois corpos encontrados nas proximidades de Floresta. O delegado Anibal Moura desconfia que os dois assassinatos possam ter alguma relação com a morte do prefeito Francisco Ferraz Novaes. "Podemos assegurar que pelo menos a autoria material do assassinato já está esclarecida", explicou o delegado Anibal Moura, por telefone, ao Jornal do Brasil, antecipando que o crime foi premeditado e por vingança. "Preferimos, porém, concluir o inquérito antes de revelar qualquer nome ou de enviar à Justiça os pedidos de prisão preventiva", argumentou Anibal Moura, que promete concluir os depoimentos neste final de semana e entregar o relatório do inquérito na próxima segunda-feira. Já foram ouvidos vários integrantes das famílias Novaes e Ferraz, que mantêm uma histórica rivalidade familiar em Floresta. Tanto Denailson Bezerra Novaes como os pistoleiros acusados pelo assassinato possuem antecedentes criminais, inclusive por envolvimento em tráfico de maconha.

O prefeito de Floresta, Francisco Ferraz Novaes, foi assassinado numa emboscada, por volta de uma hora da madrugada da última quinta-feira, em frente a sua casa. Ele recebeu vários tiros de revólver 38 e de espingarda 12 no tórax, abdômen e braços. Os quatro homens que atacaram o prefeito ainda chegaram a trocar tiros com o filho de Ferraz, Francisco José, que acompanhava o pai e conseguiu reconhecer os criminosos. Os familiares de Francisco Ferraz descartam motivações políticas para o crime e preferem relacioná-lo ao esforço dele para coibir a atuação de alguns grupos ligados ao tráfico de maconha na região. Conhecida por sua violência, Floresta está inserida no chamado "polígono da maconha" de Pernambuco. Mais de 70 homens da Polícia Militar continuam fazendo vigilância ostensiva em Floresta para evitar represálias. Os policiais militares também participam das buscas aos acusados nas fazendas dos seus parentes e amigos em Floresta e Municípios vizinhos, onde ainda podem estar escondidos.

Condenação inédita da Justiça baiana

Salvador - O comerciante Aloisio José dos Santos foi condenado a um mês de prisão por destruir parte da fachada de um prédio tombado na Cidade Histórica de Cachoeira, no Recôncavo baiano. O advogado dele, Nelson Aragão Filho, disse ontem que vai recorrer da decisão do juiz Alisio Palmeira, da 1ª Vara da Justiça Federal.

Cachoeira é cidade monumento nacional, tombada há 21 anos. O comerciante derrubou dois portais do sobrado onde mora para fazer o portão da garagem. Por ser réu primário, o juiz concedeu o direito de sursis, mas Aloisio terá que comparecer mensalmente, durante dois anos, à presença da juíza da comarca local e não poderá se ausentar da cidade sem autorização.

Nelson Aragão informou que vai pedir ao juiz que reformule a sentença, obrigando o comerciante a recompor a fachada do prédio com as características originais. Para o advogado, a sentença pode ser um perigo para Cachoeira, porque somente pune, sem se preocupar em reparar os danos.

Consulado peruano do RS sofre atentado a bomba

Porto Alegre - A 1ª Delegacia de Polícia de Porto Alegre está procurando o autor de um atentado contra o consulado do Peru na cidade. Na sexta-feira, um artefato similar a um rojão caseiro explodiu na porta do consulado, situado no segundo andar de um edifício na rua da Praia, centro de Porto Alegre.

Feito de pólvora, papelão, jornais velhos e fita isolante, o rojão danificou apenas a pintura do corredor. O cônsul local, Altair de Lemos, acha que o ato pode ser uma reação aos acontecimentos no Peru. Depois do dia 5 de abril, quando o presidente Alberto Fujimori fechou o Judiciário e o Congresso do país, o consulado na capital gaúcha recebeu um telefonema anônimo advertindo para "ter cuidado". A Brigada Militar deve montar um esquema de vigilância no local.

Mais um traficante é preso em blitz no Rio

Rio – Policiais que participam da operação contra o tráfico na zona Sul da cidade prenderam mais um traficante ontem de madrugada. O preso é Heraldo Souza Medeiros, de vila Vintém (em Senador Câmara, na zona Oeste), foram cumpridos 11 dos 116 mandados de prisão temporária expedidos pela juíza da 34ª Vara Criminal, Regina Pires Duarte.

O diretor da Divisão de Repressão a Entorpecentes (DRE) Antonio Nonato da Costa, disse que irá manter 11 turmas vasculhando os redutos de traficantes neste fim-de-semana, totalizando 33 policiais civis e 20 militares.

Ontem o delegado ouviu três dos presos na DRE: Carlos Expedito Sena Machado, o "Carlinhos PM", um dos controladores do tráfico no morro da Mangueira e na favela da Guarda, em Del Castilho (zona Norte), e Maurício Nunes Jesoino, o "Siri", o segundo homem na hierarquia do tráfico do morro da Mineira (no Catumbi, no centro), substituto do traficante "Nai", que está preso no presídio de Segurança Máxima Bangu 1.

Ao fazer um balanço dos primeiros dois dias da operação, o delegado disse que foram apreendidos 20 quilos de maconha e 1 quilo de cocaína, armas pesadas, como duas escopetas super-12 (americanas, automáticas) e duas pistolas 45. Foi localizado também um cemitério clandestino no morro da Primavera (em Cavalcante, zona Norte), de onde foram retirados quatro corpos na sexta-feira.

O diretor da DRE disse que a polícia estava encontrando mais dificuldades para fazer cumprir os mandados de prisão contra os traficantes, que se esconderam e em algumas favelas contam com a proteção das comunidades. Ele considerou, porém, que o objetivo do trabalho no primeiro dia da operação foi atingido: "Esperamos prender de início 10% dos 116 traficantes e conseguimos", avaliou o delegado Nonato.

Dos 11 presos até agora, seis pertencem à organização Falange Vermelha, nos morros do Borel e da Primavera (zona Norte), da Mineira e da Vila Vintém, segundo o delegado. Os mandados correspondem a um mesmo inquérito policial que reuniu toda a organização criminosa do tráfico no Rio, mandado instaurar pelo secretário de Polícia Civil e vice-governador Nilo Batista, por intermédio da Procuradoria Geral de Justiça do Estado. Este inquérito deu origem a um processo aberto na 34ª Vara Criminal, onde a juíza Regina Duarte expediu os 116 mandados.

Carro roubado era desmanchado na cadeia do Rio

Rio - Um serviço particular de conserto de automóveis funcionando irregularmente dentro da Penitenciária Hélio Gomes e um Chevette roubado desmontado foram descobertos pelo diretor da Polinter, Abdenour Riscala. Ontem Riscala vistoriou o presídio Hélio Gomes, reduto da organização criminosa "Comando Vermelho", no complexo da rua Frei Caneca, centro do Rio.

O delegado estava investigando denúncias de trabalho escravo na oficina e na alfaiataria, contidas em uma carta do coletivo de presos, encaminhada à Fundação Santa Cabrini. A fundação administra o trabalho dentro dos presídios cariocas.

Ontem de manhã, a assessoria de imprensa da Secretaria de Justiça do Estado informou que um agente penitenciário estava submetendo os presos a trabalho escravo nos fins de semana. Os presos empregados nas oficinas, porém, negaram que trabalhem sem receber. Mesmo assim, o diretor da Polinter abriu inquérito, interditou as oficinas e deverá chamar para depor os dois responsáveis pelas unidades: o sargento reformado da PM José Fausto do Nascimento - gerente da alfaiataria - e o funcionário da Fundação Santa Cabrini, Carlos Alberto Cerqueira da Silva, que chefia o serviço de lanternagem e pintura na oficina.

O setor de lanternagem e pintura do presídio conserta, em média, 12 carros por mês, com orçamentos de cerca de Cr$ 400 mil cada um. Oficialmente, o trabalho deveria se desenvolver de segunda a sexta-feira. A oficina e a alfaiataria estavam funcionando ontem, o que já justificou a interdição.

"Muito útil"

"Informações em tempo real são cada vez mais importantes para agilizar tomadas de decisão. Numa economia dinâmica como a brasileira, ferramentas como essa são especialmente úteis a empresários e executivos."

Jacy Mendonça
Vice-Presidente da FIESP - Federação das Indústrias do Estado de São Paulo

FaxPaper é um boletim informativo da Agência Estado, do Grupo "S. A. O Estado de S. Paulo", distribuído de segunda a sexta. Está na mesa dos homens de negócios mais importantes do país até o meio-dia. Rápido, objetivo, conciso, confiável, tem a retaguarda da maior estrutura informativa da imprensa brasileira.

faxPaper

Av. Silva Jardim, 1139 - Curitiba - Contatos: (041) 223-5844 - Fax (041) 224-5261 com Herminia Lupion

Via Brasília

"O governo não tem dinheiro. O caixa do tesouro não tem recursos suficientes para acudir às inúmeras necessidades, tanto da população quanto da administração", desabafou o ministro da Justiça, Celio Borja defendendo uma reforma tributária urgente para o País poder respirar um pouco mais aliviado.

Celio Borja faz parte do coro de membros do Executivo que pregam como absoluta prioridade a votação de uma reforma tributária no Congresso. Uma reforma desse porte poderá fazer com que se amplie a base de arrecadação sem causar danos nem aos menos favorecidos nem tampouco aos mais ricos. Agora, o difícil é achar o ponto de equilíbrio para agradar o governo e as oposições...

Força de Jatene

Incansável. É como se pode definir o ministro da Saúde Adib Jatene na administração de um verdadeiro caos herdado por ele em administrações passadas. A atuação de Jatene tem agradado tanto no Palácio do Planalto quanto nas oposições. Respaldo político não lhe faltava. Mas, o trabalho, muito trabalho, está sobrando...

Articulação política

A indicação de Nelson Marchezan para Secretaria Nacional de Comunicações, deu ao presidente Fernando Collor, além de um homem público de extrema competência, um excelente articulador político. A sua primeira vitória foi conseguir trazer toda a bancada do PDS para apoiar o governo. Marchezan é mais um braço político do presidente Fernando Collor.

Prioridades de Cabrera

O ministro da Agricultura, Antônio Cabrera entregou recentemente ao ministro-chefe da Secretaria de Governo, Jorge Bornhausen uma lista de 13 projetos que estão em tramitação no Congresso Nacional e que são de extrema importância para a modernização do setor agrícola nacional. Entre eles o que apressa a reforma agrária no País. A missão de Bornhausen será tentar acelerar esse projeto dentro do Legislativo.

Previdência quebrada

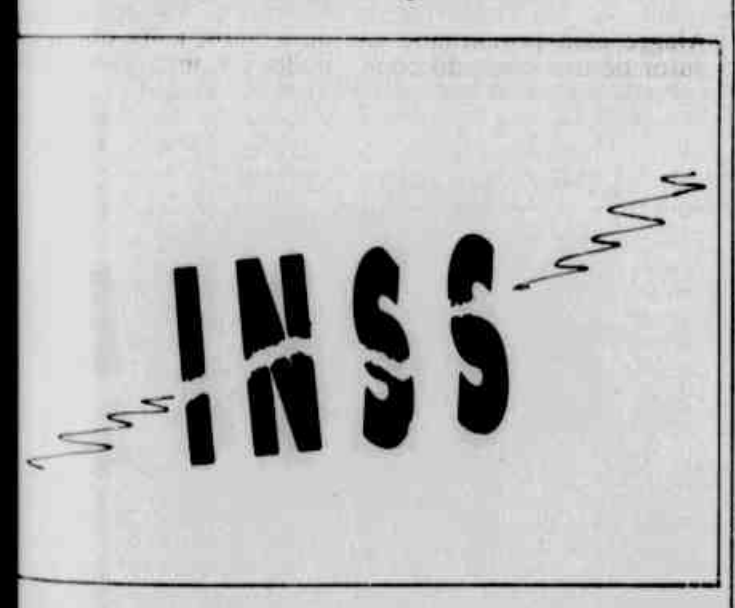

"Não vejo nenhuma possibilidade de permitir reajustes a cada dois meses para o salário mínimo, a não ser que o Congresso crie novas fontes de arrecadação para a Previdência", avisou o secretário de Política Econômica, Roberto Macedo. Segundo Macedo essa proposta de reajuste bimensal quebraria a Previdência Social.

Programas estratégicos

Os programas de energia elétrica, telemática e de infraestrutura portuária e de transportes são considerados fundamentais para a retomada do crescimento do País nos próximos anos. É o que entende o secretário de Assuntos Estratégicos, Eliezer Baptista da Silva. Por isso, o secretário deve intensificar seus esforços no sentido de dar sustentação política e econômica a esses programas.

Aposentadoria rural

O ministro da Previdência Social, Reinhold Stephanes calcula que exista pelo menos 400 mil aposentadorias rurais concedidas de forma irregular, acarretando enorme prejuízo para os brasileiros. Para acabar com essa situação, Stephanes mandou fazer uma revisão de cada uma das quatro milhões de aposentadorias rurais. Este trabalho já está quase pronto...

Quando o assunto é salário mínimo, o Congresso Nacional se transforma numa verdadeira Torre de Babel, ninguém fala a mesma língua.

E as rodovias brasileiras que estão mais parecendo pistas de motocross, será que ninguém vai acordar para isto?

Wandervari Calaça

Via Rio

SWANN

RICARDO BOECHAT

Coisas de mortais

Quatro votos prometidos e não honrados magoaram particularmente o deputado Roberto Campos, quinta-feira, em sua derrota para o secretário Sérgio Rouanet nas eleições da Academia Brasileira de Letras.

Seus donos, segundo a vítima: Candido Mendes, Marcos Villaça, Arnaldo Niskier e João Cabral de Mello Neto.

Santa Sé

Fontes da Igreja revelam: dom Lucas Moreira Neves, cardeal primaz do Brasil e arcebispo de Salvador, poderá ser chamado pelo Papa João Paulo II para ocupar um cargo no Vaticano.

Para seu lugar, aqui, iria dom Luciano Mendes, de Mariana.

Flagrante

O Ibama apreendeu anteontem, em Manaus, várias motosserras que seriam utilizadas pelos participantes do Camel Trophy 92, em julho, na travessia da floresta amazônica.

O órgão está ameaçando cancelar o evento.

Gorda

A publicidade do Guaraná Brahma (US$ 7 milhões anuais), feita pela Dennison, do Rio, vai trocar de mãos.

A marca fará concorrência para contratar nova agência.

Maremoto

Preparando-se para disputar a regata Recife-Natal, dia 1, Cláudio Vieira, ex-secretário particular do presidente Collor, ignora a borrasca que se está formando no horizonte.

Um inquérito administrativo deverá surgir no Planalto para investigar decisões tomadas durante sua gestão à frente dos negócios publicitários do governo.

Ociosos e caro

O Brasil tem 120 mil presos em suas penitenciárias.

A manutenção de cada um deles custa aos cofres públicos, por mês, entre quatro e cinco salários mínimos.

Nas prisões francesas e americanas, esse valor não passa de US$ 50 por mês - ou metade disso, nos presídios privados.

A propósito, a privatização dos presídios brasileiros será discutida, dia 28, na OAB paulista.

Súdito da natureza

Um desejo pessoal do príncipe Charles foi incluído na apertada agenda de sua visita ao Rio, em junho, para a Rio-92; conhecer o sítio de Roberto Burle Marx em Guaratiba.

O paisagista, que hoje embarca para Viena, voltará para receber Sua Alteza pessoalmente.

Sessentão

Agildo Ribeiro

Quem completa 60 anos, hoje, é o humorista Agildo Ribeiro.

Ele resolveu passar a data com a mulher, Vivi, refugiando no interior fluminense:

-Na minha idade, só se acende vela em enterro.

Alerta

Donna Summer

Aviso aos tietes da cantora Donna Summer:

Não lhe mandem flores.

A moça é alérgica.

Desenlace

Após 17 anos casado, separou-se o novo embaixador do Brasil na Argentina, Marcos Azambuja. Assumirá o posto, em Buenos Aires, já com a futura embaixatriz, uma promotora carioca.

Canal livre

O Estado Rio será o primeiro a operar, em todo o País, telefones celulares públicos.

Pelo menos cem desses aparelhos, alimentados a ficha ou cartão, serão instalados pela Telerj em regiões próximas ao Rio, no início do segundo semestre.

Complô

Deputados estaduais estão articulando a queda do diretor do Hospital dos Servidores do Estado, Roberto Bibas.

Não deve ser em defesa da saúde pública.

Prévia

O secretário Carlos Garcia vai chamar a imprensa estrangeira para uma coletiva, dia 11.

Quer apresentar o balanço final dos preparativos da Rio-92.

Invista em quem vale ouro.

OUROCLIN

Investir na vida não é só comprar uma casa, um carro ou aplicar na poupança. Investir na vida é também valorizar a família e você. Porque este é o investimento que realmente vale a pena. Pense nisso. Invista na saúde de sua família. Invista na sua vida. Invista em quem vale ouro.

TELEVENDAS (041) 224-0449
Rua Des. Westphalen, 15
20o. ander - sala 2006 - Curitiba/PR

CLÍNICA (041) 224-0203
Rua Des. Westphalen, 1189
Curitiba/PR

UNICLÍNICAS (0432) 24-2870
Rua Prof. João Cândido, 898
Londrina/PR

Militares da Coréia estão fiéis ao Partido Comunista

Pyongyang, Coréia do Norte – Os militares da Coréia do Norte prometeram defender o sistema comunista do país até o fim contra a crescente ameaça militar dos Estados Unidos. Mais de 10 mil oficiais norte-coreanos se reuniram para ouvir tais discursos e comemorar o 60º aniversário da criação do exército popular norte-coreano. Centenas de milhares de soldados realizaram passeata pela capital, no mais espetacular desfile dos últimos sete anos.

"Devemos aumentar nossa vigilância em relação às manobras, cada vez mais frequentes, dos podres reacionários, imperialistas e anti-socialistas", afirmou o vice-presidente norte-coreano Li Jong Ok aos militares reunidos. Acrescentou que o país "está preparada se os inimigos desatarem uma guerra agressiva" e que "o exército deveria combater os elementos ideológicos doentios e professar um amargo rancor em relação às idéias contra-revolucionárias".

O presidente Kim Il Sung e seu filho e sucessor, Kin Jong Il, assistiram à solenidade. Fontes diplomáticas creditadas nesta capital disseram que houve uma breve referência a Kim Jong Il durante o discurso de duas horas do vice-presidente, que exaltou repetidamente Kim Il Sung e o chamou de "o destacado e brilhante comandante militar de nosso tempo, fundador das guerrilhas antijaponesas em 1932".

"O exército popular norte-coreano é o exército de nosso dirigente. É o exército do partido, fiel a nosso dirigente, o camarada Kim Il Sung", acrescentou o vice-presidente Li. Kim Jong Il foi designado comandante supremo das forças armadas em 1991 e esta foi sua primeira aparição pública desde que recebeu o título de marechal. Em uma das conclamações, pediu-se ao exército que siga as ordens do "respeitado comandante supremo Kim Jong Il".

Houve comentários de que o velho governante poderá transferir, dentro em breve, o poder a Kim Jong Il. Por sua vez, o novo vice-marechal Choe Chang advertiu que "os Estados Unidos não deveriam tentar nos intimidar com o tema nuclear". Os Estados Unidos acusaram a Coréia do Norte de tentar fabricar armas atômicas, o que foi negado pelos comunistas. As autoridades do Norte concordaram, recentemente, em permitir a inspeção internacional de algumas instalações atômicas.

Soldados russos morrem de maus tratos e tortura

Moscou - A Rússia pode estar em paz com o mundo, mas os soldados russos estão morrendo num ritmo alarmante, vítimas da brutalidade de companheiros e de suicídio, informou um comitê presidencial.

"As mortes foram a tiros, por enforcamento ou tortura", disse Anatoly Alekseyev, que chefia o recém-formado comitê presidencial sobre militares e suas famílias.

As mortes em tempo de paz no exército se tornaram um problema tão sério que conferências, grupos de mães, comitês presidenciais, a imprensa, famílias, oficiais e soldados estão lutando contra o que parece ser uma crise cada vez pior entre a tropa.

Comandantes do exército disseram que no ano passado um em cada cinco soldados mortos se suicidou. Os suicídios representaram 1,9% das mortes entre soldados em 1989, percentual que subiu para 21,9% no ano passado. No primeiro trimestre deste ano, 38% das mortes no exército foram de soldados que se suicidaram.

"O nível de suicídios no exército se igualou ao de 1937, quando, devido à repressão em larga escala, o pessoal militar entrou em depressão, disse o coronel Alexander Zyuskevich.

Milhares de jovens recrutas sofrem nas mãos dos soldados mais velhos, que os humilham e perseguem. Extorsão, violência física e tortura são comuns e essa perseguição muitas vezes acaba em morte, dizem os oficiais.

O número de mortes no exército em tempo de paz cresce à medida em que diminui a disciplina e aumenta a brutalidade. Além disso, os ex-soldados soviéticos enfrentam os grandes cortes de efetivos e os que ficam buscam uma identidade num exército da Comunidade de Estados Independentes sem um país.

O total de mortes no exército em tempo de paz e suas causas variam muito, mas uma conferência sobre suicídios de soldados, disse que houve 4.000 mortes fora de combate nos últimos cinco anos.

Alekseyev disse que a verdade por trás de muitas das mortes é encoberta pelas autoridades militares, prática que vem do tempo dos militares soviéticos.

"As pessoas recorrem a oficiais de todos os níveis e obtem a mesma resposta formal de que seus filhos se mataram ou morreram em acidentes", disse ele.

O acobertamento se tornou endêmico nos anos 60, quando os comandantes não informavam sobre casos de assassinato em suas unidades com medo que os onipresentes comitês do Partido Comunista os punissem por permitirem falhas na disciplina.

"Eles nunca informaram coisa alguma", disse Albert Khrabtovich, vice-presidente do comitê sobre militares. "Médicos do exército, advogados e promotores estavam envolvidos no acobertamento e, em muitos casos, ainda estão", acrescentou.

Pneumonia mata bispo que enfrentou o PC chinês

Pequim – O bispo Joseph Fan Xueyan, preso durante mais de 30 anos por negar-se a romper os vínculos com o Vaticano, morreu aos 84 anos, disseram fontes católicas locais. A morte de Fan, ocorrida no último dia 13, foi devido a uma pneumonia, disse o diretor do Departamento de Casamento da Associação Patriótica Católica da China, Liu Bainian. Esse organismo, ao qual Fan se opusera durante longo tempo, supervisiona a Igreja Católica chinesa autorizada pelo Estado. Em Hong Kong, os ativistas pelos direitos humanos disseram que o bispo morreu no dia 16 deste mês, diferença que não foi esclarecida.

Liu disse que o bispo Fan tinha sido hospitalizado, mas não sabia onde ou durante quanto tempo, embora mencionasse que provavelmente tenha sido na cidade de Baoding, onde desempenhou seu bispado. Durante a maior parte dos seus últimos 34 anos, Fan esteve sob um ou outro tipo de prisão, e foi um dos últimos bispos chineses ordenados pelo Vaticano antes que a China rompesse os vínculos com a igreja.

Fan foi ordenado bispo em 1951, pouco antes que o novo governo comunista obrigasse a Igreja Católica a romper suas relações com o Vaticano, em nome do antiimperialismo. Mas muitos católicos chineses continuaram leais ao Papa, e centenas de clérigos e leigos que se recusaram a apoiar a Associação Patriótica Católica foram presos. Fan, que ordenou muitos dos sacerdotes e bispos na clandestinidade em sua província de Hebei, foi preso em 1958 por sua firme oposição a associação e, embora tenha sido condenado a 15 anos de prisão, permaneceu detido durante 21 anos.

A igreja oficial chinesa destituiu Fan de seu cargo de bispo de Broding. Como a vaga não foi coberta, Fan foi reinstalado em 1979 ao ser colocado em liberdade. Todavia, em 1982 foi preso novamente e condenado a dez anos de prisão, "por conspitar em cumplicidade com forças estranhas para por em risco a soberania e a segurança da pátria", uma aparente alusão a sua contínua lealdade ao Vaticano. Em 1988, Fan foi posto e liberdade, embora tenha sido mantido sob prisão domiciliar e também tenha sido transferido com frequência, provavelmente para impedir que exercesse demasiada influência na comunidade católica de Baoding.

Austríacos vão às urnas eleger sucessor de Kurt

Viena – Os austríacos vão às urnas neste domingo para escolherem seu novo presidente, com quatro candidatos competindo pelo cargo ocupado nos últimos seis anos por Kut Waldheim, o discutido ex-secretário-geral das Nações Unidas.

Rudolf Streicher, o candidato social-democrata, liderou as últimas pesquisas de opinião, mas não se espera que atinja a maioria absoluta, necessária para garantir-lhe imediata residência no histórico Hoffburg de Viena.

Streicher, ex-ministro do Transporte e regente sinfônico amador, recebeu 39 e 43 por cento das preferências em duas pesquisas finais.

O outro candidato de destaque é Thomas Klestil, ex-embaixador da Austria nos Estados Unidos e que concorre pelo conservador Partido do Povo Austríaco. As pesquisas indicaram que Klestil receberá de 26 a 35 por cento dos votos.

Heide Schmidt, a candidata do direitista Partido da Liberdade Austríaca é a única mulher na disputa, deverá ter a preferência de 15 a 17 por cento dos eleitores.

Malaísia não aceita o boicote de Bush à Conferência da Terra

Kuala Lumpur - Um ministro do governo da Malásia exortou ontem os Estados Unidos a comparecerem à chamada Conferência da Terra, no Rio de Janeiro, dizendo que o país agora desfruta da situação de um "grande irmão" mundial, e que poderá perder mais do que ganhar se boicotar o evento.

Law Hieng Ding, ministro da Ciência, da Tecnologia e do Meio Ambiente, também disse que os países mais pobres não receberiam ordens dos mais ricos com relação ao meio ambiente, e assinalou que Tóquio estava pronto a desempenhar um papel de liderança, se Washington se recusar a fazê-lo.

O ministro fez essas declarações numa entrevista coletiva em preparação a um encontro de cerca de 50 países menos desenvolvidos, a ter início amanhã em Kuala Lumpur, onde planejam estabelecer uma posição comum para a Rio92, em junho.

Ele assinalou que o Norte - isto é, os países mais desenvolvidos do mundo - precisam rever suas políticas e práticas ambientais e demonstrar "sinceridade" em relação a alcançar as metas da Conferência da Terra.

Até agora, 70 países já confirmaram sua intenção de assistir a Conferência no Rio, formalmente denominada Conferência das Nações Unidas sobre Meio Ambiente e desenvolvimento, ou Unced.

Mas diversos países da Asia, Africa, América do Norte e Europa ainda não o fizeram, e o presidente dos Estados Unidos, George Bush, disse estar preocupado com a possibilidade de que, se comparecer, possam tentar obrigá-lo a prometer sacrifícios econômicos (para os EUA).

Law admitiu que a decisão de Bush terá grande influência sobre os países do Sul, mas advertiu que Bush poderá estar enganado quanto ao efeito negativo em seu próprio país.

"Os Estados Unidos estão planejando um papel de "grande irmão" no mundo, agora", disse Law. "É claro que seu comparecimento significará muito para o resto do mundo. No entanto, se os Estados Unidos decidirem não ir à conferência, penso que os EUA perderão mais do que ganharão".

O conselho de Cousteau

Washington - O famoso oceanógrafo e ecologista Jacques Cousteau aconselhou o presidente George Bush a assistir à Conferência das Nações Unidas sobre Meio Ambiente e Desenvolvimento, no Brasil, em começos de junho. Cousteau, cuja visita ao escritório oval foi classificada de "pessoal", contou aos repórteres, ao sair, ter dito ao presidente que era "muito importante" que Bush participasse da conferência. "Ele está estudando o assunto", disse Cousteau, acrescentando que o presidente "tinha problemas de tempo", como, por exemplo, a questão de sua campanha eleitoral.

Candidatura de Perot abala Bush e Clinton

Washington – Apesar de o atual presidente norte-americano George Bush ter ganhado pontos em relação ao governador do Arkansas, Bill Clinton, a última pesquisa sobre a sucessão presidencial realizada pelo Instituto Gallup e divulgada pelo jornal USA Today e pela rede de televisão a cabo CNN demonstra que a inclusão do bilionário texano H. Ross Perot entre os concorrentes abala a posição de ambos os candidatos.

Dos 1.004 eleitores consultados entre os dias 20 e 22 de abril, 50 por cento indicaram Bush e 34 por cento manifestaram sua preferência por Clinton, confirmando a tendência de outra enquete realizada no último dia 12, quando Bush contava 48 por cento e Clinton 41 pontos percentuais.

Os números se modificam no entanto com a inclusão de Perot na enquete: Bush passa a ser a

• Perot é multimilionário

preferência de 41 por cento dos consultados, Clinton cai para 26 por cento e o mais novo candidato obtem 25 por cento, em uma pesquisa com margem de erro calculada em 3% por cento.

Perguntados sobre qual dos candidatos conduziria melhor a economia, 43 por cento dos entrevistados indicaram Bush e 36 por cento ficaram com Clinton, em uma significativa reversão dos resultados de uma pesquisa realizada em 22 de março, quando Bush contava com 37 pontos percentuais e Clinton disparava com 49.

O índice de aceitação de Bush ficou em 55 por cento, contando com uma rejeição de 41 por cento. Clinton conta com 42 por cento de aprovação e 49 de rejeição enquanto Perot é aceito por 41 por cento dos entrevistados e rejeitado por 23 por cento.

Em um resultado que pode trazer dores de cabeça ao Partido Democrata, a pesquisa indica ainda que eleitores de ambos os partidos acreditam que Bush vencerá Clinton nas eleições de novembro.

Igreja critica política econômica de Menem

Buenos Aires - Um setor da Igreja Católica renovou seu ataque contra a política sócio-econômica do presidente Carlos Menem, depois de o dirigente classificar de "desinformados" os bispos envolvidos nessas críticas. O bispo da vizinha cidade de Moron, Justo Laguna, se somou às críticas dizendo que "a realidade não pode ser negada", ao enumerar dificuldades pelas quais atravessam os setores sociais mais pobres. Bernardo Witte, bispo de La Rioja, província ao Norte da qual Menem é oriundo, expressou que "vemos com dor que a imensa maioria dos paroquianos, isto é, os pobres, estão sofrendo com o impacto deste momento".

As afirmações deste prelados foram o marco de uma reunião iniciada pela assembléia anual da Conferência Episcopal Argentina (CEA), a qual tem despertado interesse devido às críticas públicas dos bispos sobre a iniquidade social do plano econômico. "Não quero entrar em polêmica com os monsenhores", disse Menem, ao referir-se, sem nomeá-los, aos ataques que tem recebido, entre outros, do bispo Emilio Ognenovich, da próxima diocese de Mercedes, e do bispo da diocese andina de Neuquen, Jaime de Nevares.

• Menem: "me entristece".

Menem acrescentou: "Respeito e valorizo a tarefa e a obra que fazem (os monsenhores), mas a realidade é totalmente diferente do que se diz. Me entristece quando se abrem julgamentos de valor, sem se ter a informação pertinente", disse o presidente. A primeira crítica de peso da Igreja Católica em direção à política oficial partiu do papa João Paulo II, que nas vésperas da Semana Santa exortou o governo de Menem a não esquecer da situação dos pobres no traçado de seus planos. O papa falou ao receber as credenciais do embaixador argentino no Vaticano, Francisco Trusso.

O ministro da Economia, Domingo Cavallo, declarou quarta-feira que "os bispos conhecem muito das almas dos argentinos, mas sobre a situação econômica, parece que não estão muito bem informados". Em entrevista à imprensa, Cavallo destacou que os salários aumentaram em termos de poder aquisitivo, em 22% no último ano. "Só um impressionante aumento de saldos pode explicar este inusitado aumento do consumo de carne, leite, frango, televisores, automóveis, etc, que se tem registrado ao longo destes últimos 12 meses", acrescentou.

Nos últimos meses, reinou uma relativa estabilidade econômica, produto, entre outras coisas, da redução do déficit fiscal, do ingresso de US$ 6 bilhões 600 milhões em 21 meses em consequência da privatização de empresas estatais e do freio a inflação que foi de 84% em 1991 e de 1.348,8% em 1990, épocas de uma galopante inflação. No primeiro trimestre deste ano, a inflação foi de 30,1%.

Rússia tenta vender armas no Golfo Pérsico

Dubai – Representantes do Ministério da Defesa da Rússia visitaram os Estados do Golfo Pérsico em missão de venda de avançados caças a jato, tanques e foguetes de fabricação soviética, disse o diário "Al Khaleej", dos Emirados Arabes Unidos.

O colapso do tradicional mercado de armas da Rússia na Líbia, Iraque e Afeganistão, segundo a delegação russa, levou a ex-república comunista a voltar sua atenção para o lucrativo mercado de armas dos Estados do Golfo Pérsico.

"As exportações de armas da Rússia no ano passado caíram 80 por cento em relação aos níveis de 1989 e continuarão a cair devido ao fechamento dos mercados da Líbia e do Iraque, disse o jornal, citando um porta-voz da delegação russa.

"Moscou está pronta para vender armas ao Conselho de Cooperação do Golfo sem quaisquer restrições tecnológicas", afirmou o porta-voz.

A delegação é formada por comandantes de tanques e oficiais da força aérea, que oferecem caças a jato Mig-29 e Sukhoi-27, tanques T-72 e T-81, e foguetes antimissil C-300.

Quase todos os novos contratos de fornecimento de armas para o Golfo têm sido feitos com fabricantes da Grã-Bretanha, França e Estados Unidos. O Kuwait é o único país do Conselho de Cooperação do Golfo – que inclui também a Arábia Saudita, Omã, Qatar, EAU e Bahrein – a possuir armas de fabricação soviética.

O CCG planeja duplicar suas forças aéreas de cerca de 300 aviões e comprar caças F-15, F-16 e F-18 de fabricação norte-americana, assim como jatos britânicos e franceses. As forças armadas do CCG contam apenas com 160.000 soldados.

"Entramos numa fase em que buscaremos aviões de caça mais avançados para compensar nosso reduzido potencial humano", declarou o coronel Khaled Abdullash, dos EAU, numa recente exposição aeronáutica em Dubai.

O ministro do Exterior russo Andrei Kozyrev esteve na Arábia Saudita, na primeira etapa de um giro a países do CCG em busca de empréstimos e investimentos da região.

Os Estados do Golfo manifestaram sua disposição de ampliar os laços militares e econômicos com as repúblicas da ex-União Soviética, tendo os EAU anunciado que estão prontos para comprar armas soviéticas.

"Compraremos armas do Oriente ou do Ocidente porque o mercado de armas é livre e aberto a todos", disse o xeque Mohammed Bin Zaid Al-Nanyan, subcomandante do Estado Maior das Forças Armadas.

Japão não reaquece a economia

Tóquio – O governo divulgou ontem uma sombria avaliação da economia japonesa, mas, segundo declarou o ministro das Finanças, Tsutomu Hata, não tem planos para introduzir novas medidas de estímulo que retirem o país de sua calmaria econômica.

Hata declarou que seu ministério ficará muito atento aos efeitos das medidas fiscais e monetárias tomadas no começo do mês em resposta a apelo do subsecretário do tesouro norte-americano para assuntos internacionais, David Mulford, com vistas ao estímulo da demanda interna.

Enquanto isso, a agência de planejamento econômico divulgou sua análise mensal da economia, assinalando que esta se encontra num processo de ajuste no qual as indústrias procedem um levantamento de seus estoques.

Os grandes estoques colocaram um freio na produção industrial, mantendo ao mesmo tempo um alto superávit comercial.

O consumo privado e os gastos de capital pelas empresas, dois indicadores vitais da saúde econômica, estão diminuindo, enquanto a economia em geral, mostra sinais crescentes de desaceleração, assinalou o relatório.

No começo, do mês, o gabinete do primeiro -ministro Kiichi Miyazawa anunciou medidas estimuladoras de emergência, incluindo a pronta alocação de mais de 75 por cento do orçamento de 112 bilhões de dólares destinado a financiar obras públicas, visando, a dar alento a economia estagnada.

Difícil a situação de Honecker

Moscou – A Rússia rejeitou tentativas de levar o caso da ex-tradição de Erich Honecker do limbo político para um tribunal, alegando que o ex-líder alemão oriental está no país ilegalmente e por isso não pode apelar a um tribunal russo para evitar sua deportação.

Honecker está asilado na embaixada do Chile em Moscou há quatro meses para escapar das tentativas da Alemanha de extraditá-lo sob a acusação de ter dado ordem de atirar para matar nos alemães-orientais que fugiam para o Ocidente, o que teria resultado na morte de 200 fugitivos.

As tentativas do Chile de romper o impasse político por meios judiciais não afastaram os russos de sua posição de apoiar o pedido de extradição feito pela Alemanha e procurar expulsar Honecker.

"Representantes do Chile queriam que Honecker apelasse a algum tribunal da Rússia para discutir sua situação e sua presença aqui", disse Sergei Yastrzhembsky, porta-voz do ministro do Interior da Rússia.

A lei permitindo apelação a tribunais em tais casos "não se aplica a Honecker", afirmou "porque apenas cidadãos que estão no país legalmente podem recorrer a uma corte de justiça".

"Esse não é o caso de Honecker, porque não consideramos sua presença aqui legal", declarou Yastrzhembsky.

Post diz que GM vai mudar muito

Washington — O Jornal The Washington Post disse que a General Motors está considerando a implementação de mudanças radicais na companhia, incluindo a eliminação, de alguns de seus modelos de carro mais famosos, para dar lugar a uma linha de veículos menores.

O jornal, citando fontes da indústria automobilística, disse que entre as mudanças em estudo está a eliminação da divisão de veículos de compacto.

Bar Chicago reabre para os fumantes

Chicago - Os proprietários do bar-teatro Chicago Improvisation verificaram que sua política contra o fumo não era interessante financeiramente e entre resolveram permitir que os fumageses voltem a acender seus cigarros ali dentro.

A proibição do cigarro durou apenas duas sem..nas.

"A freqüência caiu", disse o co-proprietário Walter Gertz. "Não drasticamente, mas caiu. Nós precisamos continuar abertos".

Gertz informou que o bar-teatro - ou clube, como chama - será dividido num setor de fumantes e noutro de não fumantes.

"Eu estava conversando com (o comediante) Rodney Dangerfield e ele comentou que devemos nos lembrar de que admitimos um bar", contou. "Podemos apre..ar comédias, mas se trata de um bar.

Serviço exclusivo do Jornal Correio de Notícias

Gente

Correio

DOMINGO, 26 DE ABRIL DE 1992

IZZA

IZZA ZILLI

"Vips" no Graciosa Country Club

Sensacional e animadíssima foi a noitada oferecida pelo country e seus associados onde o ponto alto foi o show "A Volta" com os Vip's.

Centenas de personalidades desfilaram pelos salões deliciando-se e relembrando os sucessos dos anos 60 e 70. Novamente de parabéns a diretoria do Graciosa liderada por Deco Farracha.

Cida Tavares, Stela Farracha, Regina Machado e Betti Martinelli

Ubirajara e conceição Bley, Marta e Marlus Moro

Ivani e Beto Justus, Paulo Roberto e Priscila Ferraz de Campos.

Campanha do Agasalho

A Associação das Senhoras dos Deputados Estaduais está mobilizada na campanha do agasalho de 1992. Para quarta-feira próxima, dia 29, organiza jantar beneficente, por adesão, no Restaurante Madalosso, com sorteio de obras de arte doadas por artistas curitibanos. Com a promoção visa arrecadar recursos destinados à compra de cobertores, que serão doados a entidades assistenciais, dentro da campanha desenvolvida pelo Provopar.

Novo endereço gastronômico

Em breve será inaugurada a Churrascaria Abeerdden mais um investimento da família Miecznikowski. O primeiro endereço gastronômico da família a ser inaugurado foi a Churrascaria Gran Chaco, já tradicional entre nós que tem à frente a simpática dona Genoveva, expert no ramo. Foto: Ruy Miecznikowski.

* A beleza de Michelle Abbas na lente de Carlos Martins

1º Crefisul Open de Golfe

Nos feriados da Páscoa, o Graciosa Country Club realizou a mais tradicional (44ª edição) etapa do Campeonato Brasileiro de Golfe, o Campeonato Aberto Cidade de Curitiba — 1º Crefisul Open, reunindo os melhores golfistas profissionais do País, inclusive para disputas com amadores, no torneio Pro-Am. Um jantar confraternizou todos os participantes, no Sábado de Aleluia.

Nas fotos de Ventelino:

Sr e Sra Idon Amaral, Sr e Sra Luiz Geraldo Santos e Sr Sra Luiz Sunié.

* Mauro e Sandra Martins, ele diretor regional do Crefisul.

* Saudação do presidente do Graciosa, Deco Farracha de Castro.

Eqm e Lia Primm, Bruno e Regina Castilho, Marcelo e Rosana Ilda e Ilda Gravina

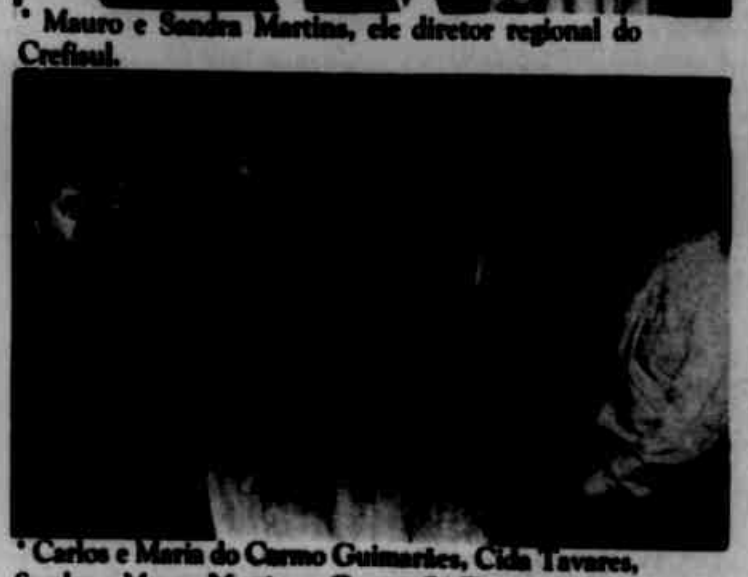

* Carlos e Maria do Carmo Guimarães, Cida Tavares, Sandra e Mauro Martins e Gerson Sá Tavares.

* Milton e Claudete Munhoz. Elbe e Diva Pospissil, Yara Pedroso e Renato Leitner.

GENTE

IZZA

IZZA ZILLI

CHINOCAS & GAUDÉRIOS

CÉLIO CASTRO

Rodeio Crioulo Querência Santa Mônica Parque Castelo Branco

Dias 29, 30 e 31 de maio, o CTG Querência Santa Mônica promoverá o II rodeio Crioulo Interestadual, no Parque Castelo Branco, onde possui total infra extrutura para melhor atender os milhares de participantes e visitantes que irão prestigiar o grande evento. O Patrão Omar Rachid Fatuch e o Capataz Geral Carlos Boungarte, já receberam inumeras inscrições de Cetegês de outros estados.

Os Nativos

Para garantir o sucesso musicial da promoção do CTG Estância 3 Marias. O Patrão Jorge Gazal contratou o Grupo Musical "Os Nativos, da Cidade de Campo Mourão, para o Fandango do dia 1º de Maio, com início às 23:00 horas. Haverá sorteios de prêmios e muitas surpresas agradáveis. Reserve sua mesa 272.6044.

Positivo

A visão do Presidente do MTG-PR, Dr Rubens Luiz Sartori, em alertar os Patrões de Cetegês, para analisar melhor certos eventos realizados, a exemplo do Rodeio dos Rodeios de Ponta Grossa, principalmente por não ser autêntico incluindo inúmeras modalidades que nada tem haver com os objetivos do MTG-PR.

Negativo

O Rodeio de Ponta Grossa (Corrida do Ouro, prêmios milionários, oferecidos aos participantes das invernadas, artísticas e campeiras. Rodeio promovido por políticos, em nome dos CTGs existentes na Região.

* Natalicio Trindade, Eutimio Menegazzo de Andrade, Coordenador da 1ª Região do MTG-PR, prestigiaram a inauguração da Cancha de Bocha, do CTG vinte de Setembro.

* Samantha Croniel Bertussi, filha do compositor e músico Adelar Bertussi

Casa Tito Schier
Mais de 50 anos de tradição
Da Prenda à Prendinha...
Do Peão ao patrão...
Do Cavaleiro ao Boiadeiro...
Tudo para sua Pilcha e Montaria
UMA CASA DE AMIGOS E COMPANHEIROS DE TRADIÇÃO!
PRONTA PARA SERVIR MELHOR
Av. República Argentina, 4168 - Fone: (041) 246.1841
Novo Mundo - Curitiba - Paraná

Beleza

A mais bela mulher brasileira é paranaense, para orgulho de todo Estado. Maria Carolina Portella Otto que venceu a Miss Paraná versão Miss Universo. A última paranaense vencedora deste concurso foi Angela Vasconcelos há 28 anos atrás. Agora, ficamos na expectativa de que ela conquiste o título de Miss Universo no dia 10 de maio em Bangkok na Tailândia. Condições para que isto ocorra não faltam. Vamos torcer.

Prêmio Cidade

A Câmara Municipal de Curitiba entregou o Prêmio Cidade às pessoas que mais se destacaram profissionalmente em suas áreas no ano de 1991. Entre os homenageados, sr. Zuman Rodrigues Gulart, gerente geral da rede de Hotéis Araucária recebendo a homenagem das mãos do vereador Jorge Bernardi.

"A vida que transforma a arte"

Joelma Zambão Estevam apresentou excelente trabalho de graduação no Curso de Educação Artística - Setor de Ciências Humanas, Letras e Artes da Universidade Federal do Paraná.

*** Joelma escolheu como tema, a trajetória artística do artista plástico Osmar Chromiec, analisando a sua vida e obra, Biografia, personalidade, estilo, participação e uso do espaço. Um trabalho de 83 páginas conta 22 anos da vida deste artista. Durante um ano Joelma preparou a sua tese, que ficou sensacional.

Osmar gostou tanto que pretende editar este trabalho e já está à procura de patrocínio. O que é bom deve ser conhecido e reconhecido não acham?

Curitiba - Marumbi

Com capacidade para duzentas pessoas foram oficialmente inaugurados os Salões de Convenções Curitiba e Marumbi da Rede Deville de Hotéis. Na ocasião foi comunicado aos presentes que o Deville Guaraulhos de São Paulo será inaugurado no dia 2 de setembro. Este será o primeira 5 estrelas da rede Deville. A frente do empreendimento, Jaime Canet, João Canet Netto e Jaime Canet Neto.

* Na lente de Eneas Gomez, Valdemir Duarte, andrea Dreyer, Vanessa Kulezynski e Wallace Wojeiechowski da rede Deville.

* Na lente de Eneas Gomez, Valdemir Duarte, Andrea Dreyer, Vanessa Kulezynski e Wallace Wojeiechowski da rede Deville.

Oswaldo Montenegro & Banda

O show é o retrato ampliado da idéia do disco. Participações especiais como de Vanessa Barun, atriz e bailarina, Mongol e Madalena Salles.

O novo show de Oswaldo Montenegro "Mulungo" tem a sua estreia nacional marcada em Florianópolis e em seguida, nos dias 28 e 29 de abril estará em Curitiba no Grande Auditório do Teatro Guaíra.

A produção local é de Verinha Walflor, a assinatura de bons espetáculos.

Método ganha concorrência na Câmara Municipal de Curitiba

A Câmara Municipal de Curitiba está reformando três de seus imóveis: o Palácio Rio Branco, o prédio de vidro anexo e o da antiga sede Copel.

Além das reformas físicas, os imóveis também estão sendo pintados e este serviço foi contratado através de concorrência pública. A Método Pinturas e Serviços, participando com mais seis empresas, ganhou a concorrência para a pintura do prédio de vidro e do que era a sede da Copel, por ter apresentado o melhor preço e cronograma de trabalho.

O serviço de pintura, com uma área total de 10.000 m² - 1300 m² o anexo do Palácio Rio Branco e 8.700 m² o da Copel - está sendo realizado por uma equipe de oito funcionários da Método, mais os fiscais de obra da própria empresa e o pessoal de apoio. O trabalho começou em meados de março e vai ser concluído no final de abril, de acordo com o cronograma. O material utilizado é tinta latex PVA da Suvinil para as paredes externas e internas, esmalte sintético para as esquadrias de ferro e verniz para o madeiramento.

COMISSÃO DE OBRAS

Segundo o vereador Ailton Araujo, 2º secretário da Câmara Municipal de Curitiba e presidente da Comissão de Obras e Patrimônio, as reformas estão sendo realizadas para dar melhores condições de trabalho aos vereadores e funcionários do Legislativo Municipal. No prédio de vidro, por exemplo, funcionava, cinco gabinetes por andar. Com esta ampliação de espaço os vereadores e funcionários dos gabinetes poderão atender a população e os visitantes com mais agilidade e comodidade.

O imóvel onde funciona a Copel, e que agora é da Câmara, também está sendo reformado e pintado, pois está abrigando alguns gabinetes de vereadores, o Centro de Processamento de Dados da CMC, a Central de Transportes, a biblioteca, o almoxarifado e a lanchonete dos funcionários. Por ser um prédio antigo estava precisando desta manutenção, declarou o vereador Ailton Araújo, assim como o Palácio Rio Branco, que está sendo totalmente restaurado e pintado pela sua importância histórica.

Zero dB: a novidade da semana na programação do Porko Jones

O Porko Jones retomou o seu funcionamento normal na quarta-feira passada com uma programação especial. É que a casa liberou o seu palco para uma "jam session" com musicos de várias bandas, liderada pelo grupo Tessália, para a despedida de Luciano Cordoni, vocalista, tecladista e compositor do Tessália, que está embarcando hoje para Boston, nos Estados Unidos, com apenas a passagem de ida na bagagem.

Luciano Cordoni participou do Tessália durante os quatro anos de existência da banda e agora parte para um vôo solo, que tem como objetivo a gravação de seu trabalho na terra do Tio Sam, após conseguir montar uma banda de apoio com músicos americanos. Participaram do "good-bye" de Luciano no Porko Jones os integrantes dos grupos US Alive, Dr. Smith, Gipsy Dream, Living Colour Cover, Boi Mamão, Ravel e alguns convidados especiais. Estas "jam sessions" vão acontecer mais vezes no Porko Jones para dar oportunidades aos músicos das várias bandas curitibanas se conhecerem melhor e fazer um som juntos em noites especiais na sua programação.

PROGRAMAÇÃO DO FIM DE SEMANA

Depois de mais uma apresentação do Dr. Smith na quinta-feira, a programação do "week-end" no Porko Jones começou com mais uma performance do quinteto Gipsy Dream, na sexta-feira. No sábado quem deu o recado foi o INXS Cover e o grupo Beethovens. No primeiro "set" o INXS apresentou os principais sucessos do grupo australiano como "Suicide Blonde" e "New Sensation"; depois uma seleção de "hits" do Seal, Tears For Fears, Jesus Jones, Nirvana e The Cult, a cargo dos Beethovens.

Encerrando a semana, os decibéis vão rolar neste domingo com o show do grupo Zero dB, que debuta no Porko Jones e faz um som na linha funk-rock. Formado por Luciano (teclados), Beto (guitarra), Semifusa (sax), Cristian (baixo), Fabiano (bateria) e Marcos Vinicius (vocais), o Zero dB já está na estrada há dois anos e meio e toca músicas de Rush, Phil Collins, Paralamas, Ed Motta e canções da própria banda como "Nunca Tarde", "Luzes da Cidade" & "Veludo Vermelho", entre outras. O Porko Jones abre às 22h e o couvert artístico é Cr$ 3.000,00 e a consumação Cr$ 2.000,00. Informações 232-0870. Endereço: av. Cândido de Abreu, 96.

MICRORREGIÃO DE TOLEDO

Escritório: Rua Raimundo Leonardi, 1223 - Fone: 52-3499 - IFAX 0452-52-3499
Responsável: jornalista Sérgio Guia

OLINDA Park Hotel
Música ambiente – Restaurante – Salão de Convenções – Piscina – Sauna – Garagem
Quadras de Tênis – Quadra Poliesportiva
"UM PEDAÇO DO PARAÍSO... ÀS SUAS ORDENS"
(0452) 771616 – Rodovia PR 182 km 02

ECO
Processamento e Assessoria Contábil S/C Ltda.
João Luiz Seimetz CRC - PR 10.231
Av. Tiradentes, 59 Fone: 52:1142 Sede Própria

ADVOCACIA
CAUSAS CÍVEIS TRABALHISTAS E FAMÍLIA
Dário Genari
Daryene G. Prochnau
Dayro Genari
Paulo Prochnau
Almirante Barroso, 2164 - Fone 522338

Móveis para escritório é
Modilac
Rua IV Centenário, 1040 - Fone: 52-3264 TOLEDO - PR

A melhor maneira de se começar uma construção é com uma visita à
W.L.Becker Construção Civil
Rua Santos Dumont, 1831 - Fone 52-1447

TABELIONATO
WALMIR GRANDE
– Escrituras,
– Procurações,
– Emancipações,
– Reconhecimento de Firmas,
– Fotocópias,
– Testamentos,
– Contratos e
– Outros serviços.
Almirante Barroso, 2278 - Fone: 52-1902
Ao lado da ULTRACENTRO, Clínica de Ecografia Fone: 77-1060

Surehma de Toledo recebe moderno laboratório para detectar cólera

Antecedendo o feriadão da Semana Santa, o escritório regional da Superintendência de Recursos Hídricos e Meio Ambiente (Surehma) sediado em Toledo foi reequipado com um moderno laboratório para análises de amostras de esgoto da região, objetivando detectar a presença ou não do terrível vibrião da cólera. A análise será feita em caráter preliminar, e se a doença tiver seu vibrião identificado a amostra seguirá ao Laboratório Central de Curitiba, onde serão feitas novas análises e seus dirigentes se pronunciarão a respeito oficialmente.

Construído com recursos em partes iguais do governo do Estado e da Prefeitura de Toledo, o novo laboratório incorporado ao patrimônio da Surehma custou Cr$ 20 milhões e é o único instalado no interior do Estado. A sua missão será analisar as amostras de esgoto de Municípios classificados como de maior risco para a proliferação da maldita doença, entre eles Foz do Iguaçu, Guaíra, Marechal Cândido Rondon, Toledo e Cascavel, além de outros 130 Municípios localizados nas regiões Oeste, Sudoeste e Noroeste do Estado.

Presente à inauguração, o prefeito Luiz Alberto de Araújo destacou que Toledo possui cerca de 95% da água consumida pela população devidamente tratada, devendo alcançar a marca de 100% até o final da gestão do governador Roberto Requião. Ele revelou que as autoridades sanitárias do Estado têm sido incisivas ao destacar que mais cedo ou mais tarde o cólera chegará ao Paraná, e se os Municípios realizarem um trabalho preventivo como vem sendo feito em Toledo, os reflexos da doença não serão tão significativos.

Segundo o chefe do escritório local da Surehma, Edir Parizzotto, o laboratório recém inaugurado terá dois funcionários efetivos, um deles, inclusive, treinado na Cetesb-SP, além de quatro estagiárias. Os recursos para a sua manutenção serão repassados pela Secretaria de Estado da Saúde.

Prefeito Araújo e seu secretário de Saúde, Sérgio Avelino Campagnollo, ouviram de técnicos como será procedido a análise para identificação do desgraçado vibrião colérico.

• Prefeito Araújo e seu secretário de Saúde, Sérgio Avelino Campagnollo, ouviram de técnicos como será procedido a análise para identificação do desgraçado vibrião colérico.

Tirante
O defensor da economia!
Toledo e Marechal Cândido Rondon.

Ótica, Jóias e Relógios
Atendimento personalizado e os melhores preços da praça
ÓTICA E JOALHERIA FRIEDRICH
Matriz: Av. Maripá, 1071 - Fone: 52-1616
Loja 02: Av. Tiradentes, 204 - Fone: 52-1583

GIARETTA IMÓVEIS
• Compra e Venda de Imóveis
R. Rui Barbosa, 1550 Fone: 77-2113
Agora, também locamos e administramos imóveis.

ADEPIM MADEIRAS
Av. Parigot de Souza, 1371 fone 77-2333
Tudo em madeiras
MADEIRAS CACORÉ
Av. Sen. Attilio Fontana, 31 fone 52-1266

SAB
Serviço Autorizado Brastemp Peças Originais
– Pinturas e reforma de geladeira, com uma porta, Cr$ 20 mil, e com duas portas, Cr$ 25 mil
Limpeza geral em fogões: de 4 bocas, por Cr$ 12 mil, e de 6 bocas, por Cr$ 15 mil
REFRIGERAÇÃO CASTOL LTDA
Rua Pretini, 953 - fone: 77-1123

RESTAURANTE DO CLUBE DO COMÉRCIO
A la carte para sócios e não sócios.
Atendemos festas e grandes eventos.
Santos Dumont, 2171 fone: 52-4079

TODEMA
Tudo em madeiras
ATACADO E VAREJO
Direção: Teninho Telles
Souza Naves, 58 Fone: 77-1938

OPINIÃO

Luiz Alberto de Araújo
Prefeito de Toledo

A saída está na educação

Numa das edições do programa "Escolinha do Professor Raimundo", da Rede Globo de Televisão, o cômico "educador" pediu a uma de suas alunas que citasse alguns países derrotados na Segunda Grande Guerra. Ela respondeu Alemanha, Itália e Japão. O "professor" solicitou então um exemplo entre os países vencedores na mesma guerra. Ela lembrou o Brasil, para a gargalhada geral. O episódio merece ser lembrado, por várias razões. Em primeiro lugar, demonstra que é possível educar a população até mesmo num programa humorístico. Em segundo lugar, porque revela uma verdade que deveria ser lembrada com assiduidade entre os brasileiros.

De fato, o Brasil, ao lado dos países aliados, esteve entre os vencedores da Segunda Guerra e a Alemanha e o Japão, ficaram entre os vencidos. Até aí nenhuma novidade. O impressionante está no fato de que mesmo ficando entre os vencedores do conflito mundial, o Brasil vive hoje uma das maiores crises de sua história, enquanto os países perdedores, destruídos e com a população dizimada na guerra, estão hoje entre as maiores potências econômicas do mundo. A diferença, podem crer, está na educação oferecida aos brasileiros, em comparação ao ensino dado aos alemães, italianos e japoneses, desde o final do conflito.

Enquanto no Japão, na Itália e na Alemanha chegou a se investir a metade da arrecadação pública na educação básica, visando a formação de cidadãos aptos à produção e à modernização dos seus meios produtivos, conscientes dos seus direitos e deveres, no Brasil o ensino foi relegado a um segundo plano, com os recursos centralizados no governo da União e, por defeitos da máquina burocrática, sempre mal aplicados. Com isso criou-se uma situação de verdadeira calamidade pública no ensino básico brasileiro, que somente poderá ser resgatado com medidas semelhantes àquelas adotadas por Alemanha, Itália e Japão, no seu esforço pela reconstrução.

Com a centralização dos recursos na União, parcelas do dinheiro se perderam antes de chegar ao Município. Os Estados e Municípios carentes de recursos e com governantes despreparados para a função, deixaram de realizar os investimentos necessários para a manutenção de um ensino de qualidade e hoje vivemos o ciclo vicioso da degradação da educação brasileira. Faltam salas de aula, os professores são mal remunerados, as crianças pobres frequentam os educandários em busca da merenda escolar, o ensino público está desvinculado da realidade nacional, os pais se distanciaram das atividades da escola e com isso o ensino público brasileiro perdeu as condições mínimas para cumprir com suas finalidades.

O pior de tudo é que são escolas com deficiências de espaço físico, de material escolar, de professores bem treinados e satisfeitos com seus vencimentos, que formaram os educadores que irão trabalhar na rede de ensino público e particular. Os educadores, que há 30 anos recebiam salários como os demais profissionais liberais, hoje estão entre os mais baixos vencimentos do serviço público e a educação básica do Brasil, vive a pior crise de toda a sua história, comprometendo o próprio desenvolvimento do País. A gravidade dessa situação, no entanto, não está sendo interpretada em toda a sua dimensão, seja por governantes, parlamentares educadores, alunos ou pela própria população.

Quando assumimos a administração municipal de Toledo e nos defrontamos com os vergonhosos turnos intermediários, elegemos a educação como nossa prioridade número um, pois o cidadão bem informado é o maior patrimônio de um Município ou de uma nação. Realizamos concursos, construímos dezenas de novas salas de aula, implantamos escolas de tempo integral, salas de educação especial, contratamos técnicos especializados no atendimento de crianças portadoras de alguma deficiência física ou mental, treinamos os professores e investimos no ensino técnico e no desenvolvimento científico.

O fino do basquetebol

No próximo dia 10 de maio as equipes de basquetebol feminino da cidade de Goio-Erê, situada ao Noroeste do Estado, virão à Toledo retribuir a visita que as equipes locais da mesma modalidade lhe fizeram recentemente. Na ocasião, nas três partidas amistosas disputadas, a vitória brilhou para as garotas de Toledo, que numa outra partida amistosa realizada nesta mesma cidade de Cascavel, também venceram as anfitriãs.

Garotas brilharam em Goioerê e Cascavel

O Polo Esportivo de Basquetebol de Toledo, ao qual estão ligadas as referidas equipes, reiniciou seus trabalhos neste ano no mês de fevereiro e segundo o seu responsável, professor Silvio Antônio Zanini, desde então "desempenha um trabalho consciente, inovador, progressivo, competente, altamente técnico e harmoniosos por parte de todos os atletas e dirigentes.

Também trabalham no Polo Esportivo de Basquetebol da cidade, além do seu responsável Silvio Antônio Zanini, os professores Vilson Lorenzetti e Marli Gonçalves Costa, "os quais através da sua dedicação e entusiasmo justificam o bom estágio do basquetebol toledano, nas diversas categorias", atestam os orgulhosos mestres do esporte, que já revelou grandes nomes para o basquetebol nacional.

Pequenas Notas

"Liderança de reuniões e dinâmica de grupo" e "Etiqueta social e profissional" são os cursos programados para o mês de maio pela Escola do Trabalho de Toledo. O primeiro será realizado no período de 4 a 18 e o segundo de 12 a 15 do mês seguinte. As vagas são limitadas, explica a coordenadora do estabelecimento, Maria Regina Cardoso, acrescentando que por este motivo é importante que os interessados providenciem logo as suas inscrições, pelo fone 77-1836.

TAPETE COLORIDO

Pipoca, pó de serra, erva-mate, pó de café e tampas de garrafas já tulizadas foram reaproveitados pelos alunos da Funet - Fundação Educacional de Toledo, que utilizaram todos estes materiais para decorar um tapete com motivos pascoais, na calçada em frente a Casa da Cultura. Os trabalhos foram coordenados pela diretora da escola, Heloísa Minghini, que destacou o trabalho como muito importante para os alunos na medida em que eles desenvolvem o gosto pela arte e disciplina à coordenação motora.

ESCOTISMO

Na última quinta-feira comemorou-se em todo o mundo o Dia do Escotismo. Em Toledo, a data não foi comemorada festivamente e nem com algum evento específico, porém, sua lembrança, entre os escoteiros, motivou-lhes a levar adiante o escotismo em Toledo, cuja "maior atração reside no contato e estudo da natureza, a vida ao ar livre, os trabalhos manuais em madeira, rústicos e toscos", explica o chefe da Tropa Sênior, Rogério Lorenzi.

Intercâmbio internacional

A Escola Anita Garibaldi recebeu da Secretaria de Educação 40 jogos pedagógicos e de criatividade, adquiridos com recursos do exterior, graças a um intercâmbio que começou há quatro anos entre o funcionário público Arnoldo Bohnen e o padre Irineu Scherer, ex-diretor do Seminário toledano Maria Mãe da Igreja, que no período em que estudava na Alemanha conseguiu intermediar a operação com uma escola daquele País, interessada em ajudar escolas brasileiras.

Todos os anos, recorda o senhor Bohnen, recursos em dinheiro ou em roupas e calçados usados são remetidos à Toledo, que em seguida são repassados à Secretaria Municipal de Educação e posteriormente encaminhados a uma escola local. Neste ano a escolhida foi a Escola Anita Garibaldi, que abriga cerca de 800 alunos da pré-escola à 8ª série do 1º Grau, selecionada para receber os donativos em função de apresentar maior necessidade nesta área.

Quando os donativos são representados por roupas ou calçados, explica o funionário que já ocupou a chefia do Executivo toledano no início dos anos 80, a Secretaria de Educação promove a sua venda e com o dinheiro arrecadado adquire material que a escola beneficiada precisa.

Beneficiamento de arroz — Moagem de trigo e milho
Amigos clientes, estamos processando 40 toneladas de trigo por dia, dentro da técnica mais avançada do setor, que garante a qualidade dos produtos ROGÉRIO.
MOINHO ACÁCIA
Rua Leonir Giareta, 45 - V. Becker - Fone 52-5194
Resp. DUÍLIO GENARI

CORAIS CONSULTORIA E INFORMÁTICA LTDA.
Desenvolvimento de sistemas/programas nas áreas comercial e pública.
Prestação de serviços na área de informática
Assessoria p/Prefeituras, Câmaras e Empresas.
Fone (0452) 52-2973 - Telex 461-164
Largo S. Vicente de Paulo, 1333 - Sala 32 - 3º Andar

A NUMERO 1 EM VENDAS NO BRASIL
ANTARCTICA
DISTRIBUIDORA DE BEBIDAS OESTE LTDA
Avenida Maripá, 1329 – Fone: 77-2125

FIPAL CONTABILIDADE
Welmir T. Fioagna TC-CRC PR 10.199
Contabilidade - Processamento de Dados - Assessoria Gerencial.
Sala 01 - CP 193 - Fone 77-1381
Largo São Vicente de Paulo, 1199 - 1º Andar

GENTE

REGIONAL CENTRO

SUL
OESTE
ARY OLIVEIRA JR.

* Especial para nossa página, uma pose com os amigos, Silvio (Pitanga) Grüber, prefeito de Inácio Martins, Pedro Ivo Gonçalves e o industrial Paulinho Dallegrave.

* Dr. Artagão de Matt'os Leão, conselheiro do Tribunal de Contas do Paraná, deverá receber em breve o título de Cidadão Honorário da cidade de Irati.

* Destaque de nossa página de hoje, para os amigos Welington Camargo, seu primo Wilson Camargo, diretor da Unicentro e seu pai Pedro Penteado Camargo. Welington é um dos grandes nomes da odontologia em Guarapuava. Pedro Camargo é uma das maiores expressões de dignidade e honradez da comunidade guarapuavana.

BICENTENÁRIO DA INCONFIDÊNCIA MINEIRA

Autoridades de Guarapuava, fizeram realizar na última sexta-feira, dia 24 do corrente, no Ginásio Municipal de Esportes Joaquim Prestes às 10h, Solenidade Cívica em comemoração ao Bicentenário da Inconfidência Mineira. Ao ato compareceram as mais destacadas figuras da comunidade, assim como um grande público, o que veio enaltecer o evento. O convite endereçado à imprensa e ao público em geral, tinha a assinatura dos senhores: Luiz Fernando Ribas Carli, prefeito municipal; cel. José Chuquer Rodrigues, comandante do 26º GAC e ten. cel. Luiz Carlos Barth, comandante do 16º BPM. No bojo do convite à nós endereçado, tinha como destaque a seguinte mensagem: "Eu sou o Brasil, sou revolução! O meu corpo será destruído, mas minha idéia viverá, ressurgirá outros heróis, amadurecerá até que um dia os brasileiros possam recolher os seus frutos". (Trecho do último depoimento de Tiradentes).

GAYS INVADEM A RUA PE. CHAGAS

Observadores da imprensa guarapuavana, estão assustados com a invasão de gays, nas ruas da cidade. Segundo informações colhidas durante a semana pelo pessoal aqui da Sucursal deste Correio, até mesmo a famosa rua Pe. Chagas, onde somente "gatinhas" faziam ponto de "espera", agora foi invadida por gays. Segundo os observadores, os "rapazes", são descontraídos e não se acanham em se "abrir" com os automobilistas e mesmo transeuntes que passam pelo local. A indagação que fica é a seguinte: serão gays locais ou de outras cidades?

VEREADOR OSDIVAL GOMES DA COSTA QUER CICLOVIAS EM GUARAPUAVA

O vereador Osdival Gomes da Costa, vem reivindicando junto ao chefe do Poder Executivo de Guarapuava, a implantação de uma ciclovia, na cidade, objetivando atender os reclamos de moradores da Vila Industrial do Boqueirão. O edil sugere que a mesma seja implantada junto à avenida Serafim Ribas, estendendo-se da Linha Férrea, próximo ao Terminal de Calcário até as proximidades da Unicentro. O vereador entende que com essa melhoria, os moradores da região terão mais tranqüilidade para sua movimentação, em face o grande volume de veículos que trafega pela Serafim Ribas. Aliás, se essa reivindicação vier a ser atendida, outras ciclovias poderão ganhar espaço na cidade, o que diga-se de passagem, será muito bom para a nossa população.

Feriadão foi ótimo para empresas da região

As empresas que atendem as regiões Centro-Oeste e Sul do Estado, no contexto do transporte coletivo, devem estar muito satisfeitos com o volume de passageiros durante o último feriadão. Ônibus que partiam de Guarapuava, para os vários pontos da região, estiveram sempre lotados o mesmo acontecendo com os que chegavam à cidade. O que foi mesmo de assustar foi o grande volume de tráfego na BR-277. Segundo alguns motoristas de empresas que fazem a ligação de municípios vizinhos, com Guarapuava, o movimento estava tão grande nesses dias, que houve inclusive alguns atrazos, em face as dificuldades dos veículos terem para voltar às pistas após desembarque de passageiros. Enfim, foi um "feriadão gordo" para as empresas que exploram o transporte coletivo.

Produção de maçã foi de 14 mil toneladas em Guarapuava

Informações coletadas junto aos produtos de maçã do município de Guarapuava, revelam que a produção da deliciosa fruta este ano foi de cerca de 14 mil toneladas. As variedades de maior potencial foram: Gala, Golden, Fuji e Mel Rose. A comercialização da produção está sendo das melhores. Aliás, para o ano que vem, alguns produtores poderão exportar para a Europa, boa parte de suas safras.

Notícias da Unicentro

Fórum: Escola Pública

O ano de 1992 foi marcado pelo ressurgimento do debate em torno do papel da escola pública no País. Impressionou o número de aprovados nos vestibulares de universidades particulares que não chegaram a matricular-se face ao preço das mensalidades. Em todos os níveis, 1º, 2º e 3º graus, a opção pela escola pública passou a ser a única possibilidade para a maioria dos estudantes.

Para estudar o assunto com maior ênfase a Unicentro estará sediando a 7ª Sessão do Fórum em Defesa da Escola Pública e pela primeira vez a sociedade guarapuavana poderá participar do debate em torno da questão.

A diretora de Ensino da Instituição, Clarice Linhares Zoschke enfatiza que o acontecimento é uma promoção de várias associações, sindicatos universidades e escola públicas, sendo que est confirmada a presença d várias lideranças que de fendem a escola públic incluindo a participaçã do professor Jamil Cur de Minas Gerais.

Clarice convida todo aqueles que acreditam n confirmação da escol pública gratuita e un versal para que partic pem do Fórum que co tará com debates, expos ções, mesa-redondas, e fim uma série de even que darão bagagem de a gumentos sobre o assu to em questão.

O Fórum está agend do para o próximo mês d junho, em data a ser ma cada e a comunidade r gional deverá fazer-s presente e reivindicar que lhe é direito.

Capacitação Técnico-Administrativa

A capacitação de docentes na Unicentro é uma realidade que desde 1975 vem possibilitando a verticalização do ensino superior. Atualmente a instituição busca capacitar da melhor forma possível também o quadro técnico-administrativo, oferecendo cursos, treinamentos e orientação através de uma política de aperfeiçoamento de recursos humanos.

A afirmação é do coordenador administrativo, Jamil Abdanur Júnior argumentando que foram realizados vários cursos, cuja oferta tem atendido as aspirações dos funcionários. Em março aconteceu o treinamento de telefonistas, aplicado pela Telepar que visou capacitação de acordo com novo sistema adotado na Universidade.

Outro curso bastan procurado foi o de Pr venção de Incêndio e Co ceitos Básicos de Seg rança no Trabalho, ap cado pelo sargento Joac do Corpo de Bombeiro dia 19 de março, direc nado ao pessoal de Serv ços e Manutenção.

Consta ainda na progr mação curso de trein mento para utilização d microcomputadores (s tema operacional) e ed ção de textos. Com a rea zação de cursos dessa n tureza, a Coordenador Administrativa dese volve um avançado pr grama de capacitação d seu quadro técnico-adm nistrativo, com objeti de especializar o corp institucional, em sua t talidade.

Colonial Polar Frios e Churrascaria
BATISTA & CHUCHENE LTDA.
Rua Dona Noca, 555 - Tel. 23-1144 (0424) - IRATI-PR

J. Araujo & Cia. Ltda.
HORÁRIOS: CURITIBA – GUARAPUAVA: 2ª a Sábado: 08,00 - 11,45 - 14,00 - 17,30 e 19,30hs.
Aos Domingos: 08,00 - 14,00 - 17,30 e 19,45 hs.
Guarapuava - Curitiba: - 2ª a Sábado:
08,00 - 11,45 - 14,00 - 16,00 e 19,00 hs
Aos Domingos: 08,00 - 14,00 - 16,30 e 19,45 hs.
Os últimos horários de Curitiba ou de Guarapuava fazem o trajeto Via Palmeira.

RÁDIO CULTURA AM - FM
FUNDAÇÃO NOSSA SENHORA DE BELÉM DE GUARAPUAVA
C.G.C.77.896.526/0001-65 - INSCR. EST. ISENTO
RUA XV DE NOVEMBRO 3466 - 1º ANDAR - 85.100 GUARAPUAVA - PR
TELEFONES: DEPARTAMENTO COMERCIAL 23-6473
ESTÚDIOS FM - 23-6919
ESTÚDIOS AM - 23-6900

GENTE

MARINGÁ

CÍCERO SÁ

* Iluminando a coluna de hoje, Janaina da Mata na lente de Manoel Guimarães.

* Na lente de Manoel Guimarães o destaque da semana é para Adriana Calderaro.

* Green City é nota 10 no show ao vivo, numa promoção conjunta com a Rádio Cidade. O público compareceu e aplaudiu.

* O prefeito Carlos Alberto Campos de Oliveira, abre as portas da cidade para uma belíssima comemoração de aniversário de Mandaguari, dia 6 de maio. A festa promete, garante o assessor Rizzo.

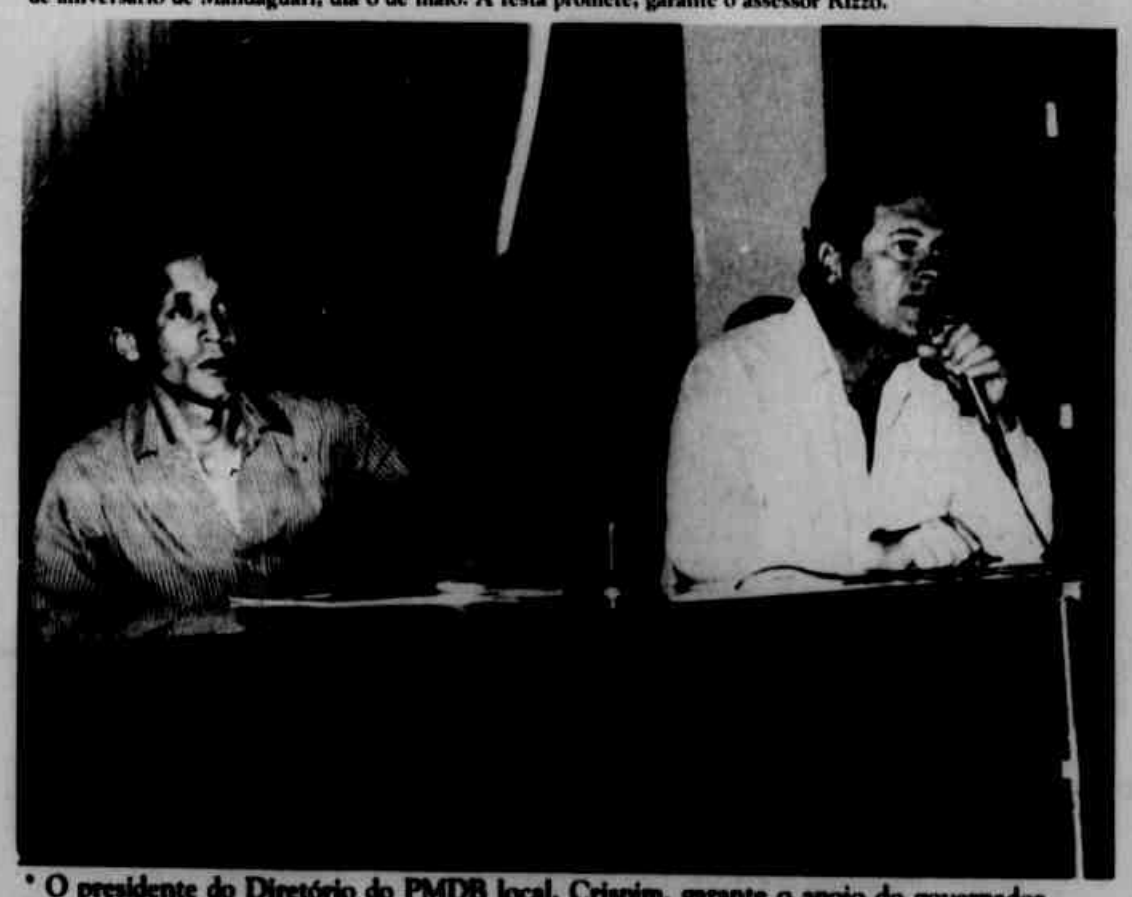

* O presidente do Diretório do PMDB local, Crispim, garante o apoio do governador Requião para a eleição municipal.

30 de abril à 10 de maio de 1992 - Maringá - Paraná

LEILÕES			
Dia	Recinto de Leilões		Recinto de Pavilhão
Hora	15 hs	21 hs	21 hs
10/05 Sábado		ELITE ARABE	MANGALARGA
11/05 Domingo	GADO DE CORTE	CHAROLÊS RUSTICO	
12/05 Segunda			
13/05 Terça			
14/05 Quarta			
15/05 Quinta		NELORE	
16/05 Sexta		HOLANDÊS	
17/05 Sábado			STA. GERTRUDES
18/05 Domingo	SIMENTAL	JERSEY	QUARTO DE MILHA
19/05 Segunda	GADO DE CORTE		
20/05 Terça	GADO DE CORTE		

JULGAMENTOS			
Dia	Pista 1	Pista 2	Pista 3 (Provas)
01/05 Sexta		MANGALARGA	
02/05 Sábado	ARABE	MANGALARGA	ARABE
03/05 Domingo	ARABE	MANGALARGA	ARABE
04/05 Segunda	Paisagem Oficial		
05/05 Terça	MANGALARGA MARCHADOR	NELORE	
06/05 Quarta	MANGALARGA MARCHADOR	PANDO TUIÇO	
07/05 Quinta	JERSEY	HOLANDÊS	
08/05 Sexta	JERSEY / SIMENTAL	STA. GERTRUDES	QUARTO DE MILHA
09/05 Sábado	SIMENTAL		QUARTO DE MILHA
10/05 Domingo	QUARTO DE MILHA	PONEI	QUARTO DE MILHA

City News

Disposto a dar sempre o melhor atendimento para os seus alunos, os professores Airton e Osório, da academia Físico & Forma, vêm desenvolvendo um ótimo trabalho digno de elogios dos seus alunos.

***

Aconteceu no último dia 23, na Igreja Catedral o "sim" de Cristiane Regina Corrêa e Cesário Martin Filho.

***

Muito agito no último sábado no Thermas de Maringá com a noite do "libera EU", a ala jovem marcou presença.

***

Sempre simpático Marco Meger, recebeu na última sexta-feira um seleto grupo de amigos em sua residência em comemoração de seu níver.

***

Muitos abraços agendados para hoje, em comemoração ao níver de Pancho Planas.

CORREIO DE NOTÍCIAS
ASSINE (0442) 26-4476

GENTE

FOZ DO IGUAÇU

PENINHA

* A aniversariante Márcia Figueiredo, esposa do amigo Willy.

* O ministro dos Transportes Afonso Camargo, atacando de Sanfoneiro em jantar social.

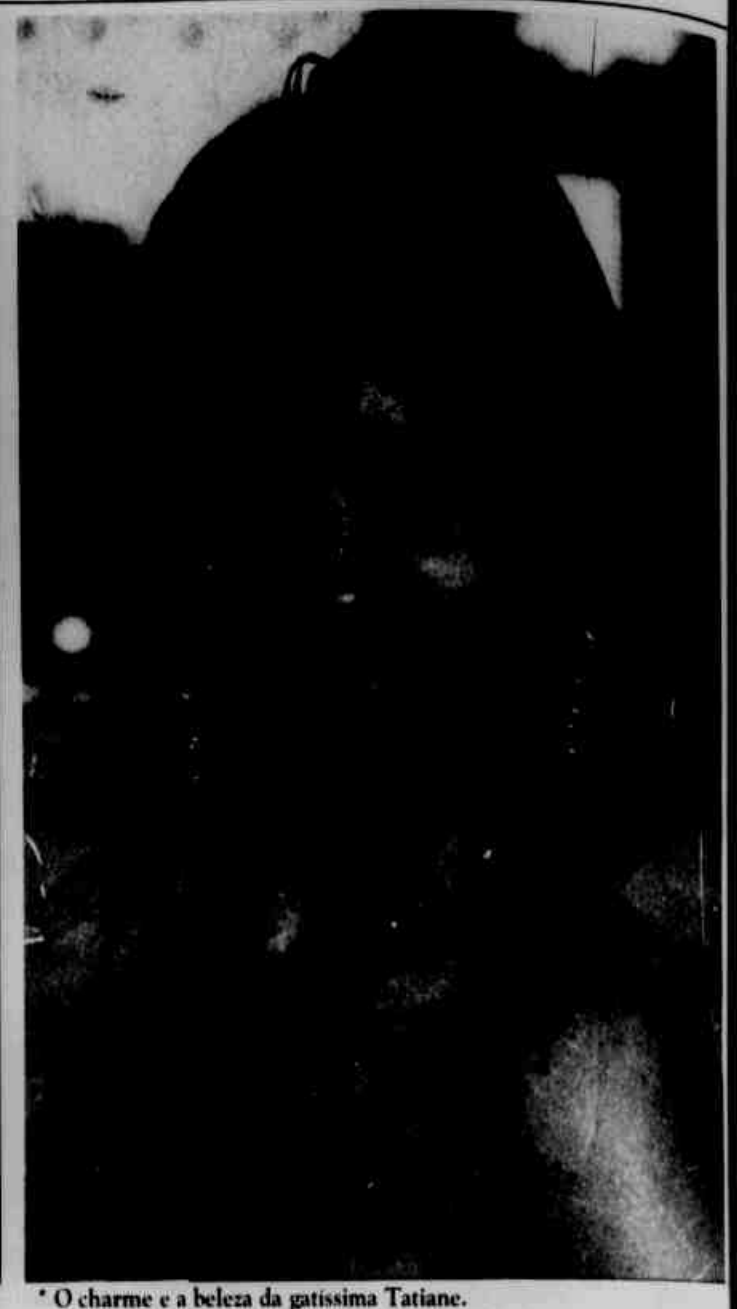

* O charme e a beleza da gatíssima Tatiane.

"OFICINAS TEATRAIS"

A Fundação Cultural e o Grupo Teatral Foz estarão realizando o "II Festival Intercolegial de Peças Curtas", onde são ministradas aulas de oficinas teatrais. As inscrições são abertas a todas as escolas da rede municipal até o dia 30.04.92, também poderão serem feitas na Fundação Cultural de Foz.

"I MOSTRA DE ARTE"

Escolas de Foz do Iguaçu participarão da "I Mostra Paranaense de Arte Infanto-Juvenil" — tema "O Paraná Que Eu Vejo" em Curitiba — no Museu Alfredo Andersen de 12 a 25 de outubro de 92.

As escolas que estarão participando são as seguintes: Escola Estadual Vila Lobos, Presidente Getúlio Vargas, Almirante Tamandaré, Presidente Costa e Silva, Tarquinio Santos, Escola Julio Pasa, Escola Vinicius de Moraes.

"PEÇA TEATRAL NO FLORESTA"

Será apresentada no dia 02.05.92 no Floresta Clube a peça teatral "O Capeta de Caruaru". Comédia encenada por componentes da Associação Desportiva Siemes de São Paulo, a entrada será franca. A peça tem apoio da Fundação Cultural de Foz do Iguaçu. O início esta marcado para às 21h.

"PREFEITO INDECISO"

Me informou um colega da imprensa que o prefeito de Santa Terezinha de Itaipu não tem poder de decisão. Para decidir precisa consultar todos os santos e secretários. Não será por isso que alguns eleitores estão demonstrando grande interesse em eleger uma candidata do sexo feminino. Acorda rapaz.

"PROMOFOZ INFORMA"

No próximo dia 1º de maio tem show do trabalhador com o grupo "Roupa Nova" no Floresta Clube, a partir das 21h. Terá sorteio de dois (2) televisores.

Dia 10 de maio a Promofoz apresenta show em homenagem ao Dia das Mães com o cantor Raimundo Fagner, no Ginásio de Esportes Costa Cavalcanti, a partir das 19h, com apoio do Provopar.

"3º MERCOSUL"

Aconteceu nos dias 24 e 25, sexta e sábado o "3º Seminário Internacional sobre o Mercosul".

O evento leva a assinatura da administração pública do Município de Foz do Iguaçu, Associação Comercial e Industrial de Foz e Coordenadoria das Associações Comerciais e Industriais do Oeste do Paraná e teve como local o Hote Internacional.

OPERAÇÃO ARRASTÃO

Em recente trabalho em conjunto o Juizado de Menores e Polícia Militar de Foz do Iguaçu, fizeram uma operação arrastão em bares, casas de jogos e boates, revistando e verificando documentos de seus freqüentadores. Várias pessoas foram autuadas e segundo declarações dos policiais e comissários a operação foi um sucesso, somente não agradou a uma certa autoridade que se encontrava em uma certa boate e se sentiu incomodado com a presença dos policiais e comissários de menor. (Será que Foz está voltando aos velhos tempos do abuso de autoridade)?

ANIVERSÁRIOS DA SEMANA

Na terça-feira dia 21, foi realizada a festa para comemorar o niver do João Carlos Parreira, que figura entre os melhores Djs da city. Toda a classe de Djs e comunicadores de rádio foram levar um abraço ao colega. Parabéns garoto, que Deus ilumine seus dias.

Sexta-feira dia 24, foi dia de Márcia M. Figueiredo comemorar seu niver. As homenagens ficaram por conta do esposo Willy e dos filhos Malcom e Marlon. À Marcia os parabéns desta coluna.

Neste domingo 26, é dia do nosso amigo Youssef, popular José primo da loja Jerusalém, comemorar idade nova, isso quer dizer que hoje à noite com certeza tem festa na Boca Maldita onde o Zé é considerado o presidente. Ao Youssef os cumprimentos desta coluna.

Na próxima sexta-feira dia 1º de maio é dia de Glória e Fátima Oliveira comemorar seu aniversário. Glória é esposa do nosso amigo João Oliveira, funcionário da Promofoz.

AGÊNCIA TASS

Na próxima quinta-feira dia 30, vai acontecer na danceteria Agência Tass, a Noite de Manequins e Modelos. Já estão abertas as inscrições para o concurso Garota Top Tass 92. É a grande oportunidade para as modelos que desejam ingressar na carreira profissional.

* O cantor Raimundo Fagner, que será a grande atração no dia das mães no Ginásio de Esportes Costa Cavalcanti.

PROMO Foz
PROMOTORA DE EVENTOS E CONTRATAÇÃO DE SHOWS
End: rua Edmundo de Barros, 111 - Centro
Fone - Fax: (0455) 74-16 63 ou 74-18 70
CEP - 85.890

* Willy Alberto da Promofoz em companhia das modelos e atrizes Luciana Vendramini e Nani Venâncio.

GENTE

CASCAVEL

paranhos
Painéis · out-door · serigrafia
Av. Brasil, 2202
Fone (0452) 24-8336
85.800 - CASCAVEL - PR

RODAMOTRIZ
COM. DE MÁQUINAS E PEÇAS LTDA.
Peças e Serviços · Caterpillar · Case · Huber · Warco
Fiat-Allis · Komatsu · Michigan
Valmir Nilton Rahmeier
Sócio
Rua Vital Brasil, 455 - Fone: (0452) 24-5402
CEP 85.800 CASCAVEL PARANÁ

ACADEMIA
ADONIS
SCUSSIATTO
CURSO DE MANEQUIM E MODELO
MUSCULAÇÃO - GINÁSTICA AERÓBICA E LOCALIZADA
DANÇA DE SALÃO - TAEKWONDO - JAZZ E
KUNG FU - PROFISSIONAIS ESPECIALIZADOS
Rua Pernambuco, 344 - FONES:(0452) 24-1570 e 24-5924
85.800 - CASCAVEL - PARANÁ

Bicicletaria
CONFIANÇA
PEÇAS E ACESSÓRIOS
CONSERTOS E REFORMAS
Valmir e Valdir
(0452) 24-5757
Rua Paraná, 1460 - CEP 85.800 - CASCAVEL - Paraná

Auto Elétrica Mopar
Serviço Elétrico em Geral
e Baterias novas
Jorge Luiz Gomes
PROPRIETÁRIO
Avenida Toledo, 98 - ☎ (0452) 24-2087
CASCAVEL - PARANÁ

COPIADORA PALÁCIO
Xerox Olivetti I - II - III - Reduções e Ampliações
Cópias Heliográficas - Plastificação e Encadernação
CÓPIAS XEROGRÁFICAS

BEUX
Administração Central
Rua Paraná, 3408 - Caixa Postal, 75 - Fone 24-5252
Telex (452) 236 BEUX BR - 85.800 - Cascavel - Paraná
Facsímile (0452) 24-8400
DISTRIBUIDORA BEUX DE MOTORES E PEÇAS LTDA.
VENDA NO ATACADO.
DISTRIBUIDOR
VALVULAS E TUCHOS
SCHADEK
Anroi
cofap
ALBARUS
SABÓ
JUNTAS E RETENTORES

Galeski Bowling Center
- Pistas de boliche
- Pista de Dança com Música ao Vivo
- Quinta a domingo a partir das 22:30 hs.
- Um cardápio com pizzas lanches - petiscos
- A sua disposição.
- Rua da Lapa, 344 (Prox. ao Lago Municipal).

* O urbanista Omar Akel, durante a apresentação do Plano Diretor de Cascavel.

Plano Diretor Para Cascavel

Cascavel já tem uma agenda para direcionar seu crescimento nos próximos vinte anos. Na quarta-feira da semana passada (15) foi apresentado no Conselho Regional de Engenharia e Arquitetura (Crea) o novo Plano Diretor do Município. Agora o Plano Diretor vai ser votado na Câmara de Vereadores e poderá sofrer alterações.

"Fizemos um trabalho para detectar tendências e expectativas do Município", adiantou o arquiteto curitibano Omar Akel, que coordenou a elaboração do Plano Diretor. Junto com Akel trabalharam outros profissionais de sua empresa de consultoria, técnicos da Prefeitura e uma comissão formada por 14 representantes de entidades e grupos de Cascavel.

O Plano Diretor é um documento com quase 150 páginas - somente a lei tem 12 páginas -, entre texto, gráficos e mapas. Faz uma análise e traça perspectivas para o desenvolvimento integrado do tripé físico, econômico e social do Município. Para apresentar o documento, Omar Akel e o secretário municipal de Planejamento, Ricardo Prestes Mion, exibiram um vídeo sobre o trabalho.

O Plano Diretor traça três estratégias para que Cascavel cresça com planejamento e segurança:

1) Racionalização da ocupação do território: ocupar melhor os vazios urbanos da cidade e da região Sul do Município.

2) Fortalecimento da base econômica: incrementar a característica de prestadora de serviços da cidade; criar uma política de industrialização e aproveitar a situação privilegiada de Cascavel em relação ao Mercosul e à construção da Ferroeste.

3) Modernização da ação pública: melhorar a atuação do poder público para que ele tenha um papel mais eficiente na sua função de moderador dos conflitos que surgem na sociedade.

Mas o Plano Diretor também formula propostas práticas de atuação para a Prefeitura. Tem linhas traçadas para o interior. Para a região Norte, incentiva a formação de novas lavouras, como a citricultura e a produção de algodão. Segundo o documento, a região Sul deveria explorar a produção de hortifrutigranjeiros, reflorestamento, criação de animais de pequeno porte e exploração do turismo e lazer na área do Rio Andrada.

Campanha do Agasalho estende até 4 de Maio

Continua até o dia 4 de maio a Campanha do Agasalho, coordenada pelo Programa do Voluntariado Paranaense (Provopar) de Cascavel. Os interessados podem entregar suas doações no salão comunitário da Vila Cancelli ou então ligar para o Provopar (23-0011, ramal 255) que o órgão recolhe os donativos em cada residência.

A Campanha do Agasalho teve um impulso significativo (terça, 21) com a realização do Dia da Bondade, em frente à Catedral de Cascavel. Das 13 horas às 18h30, diversas entidades recolheram donativos no Calçadão. A TV Tarobá transmitiu ao vivo durante toda a tarde e diversos artistas locais - como Ecos da Tribo, a dupla Chitãozinho e Xororó Cover e o grupo de músicas gaúchas Pêlo e Pêlo - se apresentaram no local.

As entidades promotoras do Dia da Bondade acham difícil contabilizar agora o montante arrecadado. Num levantamento superficial, o Provopar revela que foram enchidos dois caminhões pequenos, da Prefeitura, uma Pampa, uma Kombi e um caminhão grande, da Móveis Conforto, lotou a metade de sua carroceria. Nesta montanha de donativos apareceram roupas, alimentos, acolchoados, colchões e artigos inusitados como um fogão de quatro bocas e um vestido de "prenda" gaúcha novo.

Os produtos arrecadados foram levados para o salão comunitário da Vila Cancelli. O material está sendo selecionado pelas entidades promotoras. No dia 11 de maio, os materiais vão ser distribuídos para famílias carentes de Cascavel, que estão sendo cadastrados pelo Probopar e o Serviço de Obras Sociais (SCS). Cada família carente vai receber uma senha para retirar os donativos.

* 18ª Conferência do Rotary realizada recentemente em Cascavel. Na foto o pessoal do Rotary Club Cascavel Primavera com os governadores anfitriões da conferência.

LABORATÓRIO BIOCLÍNICO ÁLVARO S/C
24 ANOS DE TRADIÇÃO
EM ANÁLISES CLÍNICAS
RUA GENERAL OSÓRIO, 533
CEP 85.800 — CASCAVEL — PR
FONE (0452) 23-0777 FAX (0452) 23-2303

PITIULA

Descentralização

Em sua 12ª etapa da descentralização administrativa, o prefeito Salazar Barreiros, acompanhado por secretários, assessores e funcionários, despachou (quarta, 22), do salão comunitário no bairro Coqueiral. O prefeito atendeu as comunidades dos bairros Alto Alegre, Coqueiral, Parque Verde, e Recanto Tropical, além dos loteamentos Palmeiras, São Pedro, Cristina, Santa Maria, Aclimação, Vale do Sol, Cristal e Seminário.

Entre as obras autorizadas estão a construção de dois quebra-molas, nas proximidades do Colégio Maria Montesori na rua Humberto de Campos, no trecho entre a avenida Brasil e rua das Palmeiras. O prefeito autorizou ainda a construção da cobertura para a lavanderia da creche do bairro Coqueiral, a arborização e ajardinamento da praça da igreja São Pedro e a construção do salão comunitário do bairro Alto Alegre, e o calçamento em redor, do bosque do Parque Verde.

Acompanharam o prefeito representantes da Sanepar, Copel, Telepar e 6º BPM.

A próxima etapa da descentralização administrativa será amanhã dia 27 de abril, no salão da igreja do Parque São Paulo. O projeto continuará até 19 de maio atingindo 17 bairros e 36 loteamentos.

CAMPEÃO

O prefeito de Cascavel, Salazar Barreiros, entregou (terça, 21), o troféu de campeão da 1ª Copa Oeste de Futebol à equipe do São Cristovão, de Cascavel. O time venceu Três Barras por 1 a zero, num jogo que começou às 15h30min, no Estádio Olímpico.

Com este resultado, o São Cristovão é campeão invicto da competição. O único gol da partida foi marcado por Hélio, aos 41 minutos do segundo tempo. Cerca de dois mil torcedores, a maior parte de Três Barras, foram ao Estádio.

Creches

Várias famílias, que residem em especial na periferia da cidade, em Cascavel, a grande maioria de origem humilde, estão tendo condições de trabalhar diariamente, mantendo a tranqüilidade no tocante à segurança e o cuidado com seus filhos menores. É que a Prefeitura de Cascavel, através do Departamento de Bem-Estar Social da Secretaria de Saúde, mantém 16 creches em diversos bairros da cidade, que prestam um atendimento global à criança de 0 à 6 anos de idade, proporcionando as condições necessárias ao seu desenvolvimento biopsicosocial.

As creches são supervisionadas por uma equipe multiprofissional, composta pela assistente social Lúcia Helena Agostinetto, nutricionista Márcia Dalla Costa, pedagoga Sandra Regina Dotto e psicóloga Rosane Denise Kopenhagen Fagundes. Esta equipe tem a responsabilidade pela elaboração de atividades visando o desenvolvimento integral das crianças, chegando aproximadamente a 750 crianças em todas as creches pertencentes à municipalidade, onde os funcionários de cada uma (agente social, cozinheiras, monitoras e zeladores), foram capacitados e receberam reciclagens constantes para desempenharem seus trabalhos.

Estas atividades são divididas de acordo com a faixa etária das crianças: entre 0 e 2 anos - no berçário - são estimuladas com exercícios na área psico-motora, tátil e visual; de 2 à 4 anos - maternal - são desenvolvidas atividades livres, dirigidas, jogos, brincadeiras, formação de hábitos de higiene e outros, e de 4 à 6 anos - no Jardim - são desenvolvidas atividades que visam o aprimoramento integral da criança.

Na alimentação, estão sendo levados adiante alguns projetos como cultivo de hortas, para servir exclusivamente à creche, pelas próprias famílias, cujos filhos nela permanecem.

As sementes e demais insumos necessários são fornecidos pela Secretaria Municipal de Agricultura e Meio Ambiente. Hoje, todo o sistema de creches funciona com recursos oriundos exclusivamente da Prefeitura, apesar de terem sido firmados, no ano passado, convênios como com a Legião Brasileira de Assistência (LBA) e outros órgãos, que participariam no custeio das despesas. A LBA, por exemplo, de acordo com o convênio, deveria repassar verbas mensalmente, mas o único montante destinado até hoje data de setembro de 91.

Mais de 750 crianças são atendidas nas 16 creches do Município.

SANTA MARIA HOTEL
Apartamentos acarpetados c/ café da manhã
Sala de Reuniões - Sala de Estar c/ TV Colorida
Serviço de Copa - Estacionamento - Lavanderia
Telefone - Cofre Forte
ESTACIONAMENTO PRIVATIVO
SANTA MARIA HOTEL
Av. Assunção, 1238 - (em frente a Rodoviária nova)
Fone: (0452) 24-4135
CEP 85800 - CASCAVEL - PARANÁ

GENTE LUIZ ANTONIO

"Noite de Rosas" no 3 Marias ao som do "Super X Band Show" terá sorteio de valiosos prêmios

Uma atraente "Noite de Rosas" foi programada pelo presidente Jorge Gazal, do 3 Marias Clube de Campo para homenagear as mães, no próximo dia 9 de maio. O programa terá animação do conjunto "Super X Band Show" e seu sambão, sorteio de duas passagens para o Rio de Janeiro ou Foz do Iguaçu (de avião), um freezer e outros valiosos prêmios. O buffet de primeira linha será comandado pelo mestre Miguel, do Ilha do Eden. Confirme já sua presença na secretaria. O traje será esporte.

***

O Centro de Tradições Gaúchas do 3 Marias Clube de Campo estará comandando no próximo dia 1º, sexta-feira, às 23 horas, um atraente Fandango de Confraternização, com a participação do conjunto regionalista "Os Nativos", de Campo Mourão. Na programação sorteio de prêmios, apresentação de danças típicas, tudo no melhor estilo pampeano. As mesas deverão ser reservadas com antecedência pelo fone: 272-6044 e o traje é peilchado.

Literpark atração deste domingo

Um domingo alegre, repleto de atrações, torneios, brincadeiras para todas as idades e uma churrascada é o que estará oferecendo hoje o Clube Literário de Curitiba para os seus associados, a partir das 9 horas, da manhã, em sua sede campestre. O presidente Eduardo Flemming está a frente dos preparativos desta programação que será aberta com passeio ciclístico e motociclístico, partindo da frente da sede social, sorteio de prêmios, competições durante todo o dia e outras brincadeiras. No almoço churrascada, chopp e refrigerantes, além da inauguração do novo playground. Haverá ônibus especial partindo da sede social, às 8h30 e depois a cada meia hora. Mais detalhes pelo fone: 342-4343.

Carreteiro

O novo ponto de encontro nas noites de sexta-feira e sábado, depois das 22 horas, é o Carreteiro Dançante, localizado na Avenida Presidente Getúlio Vargas, 3111. A programação tem música ao vivo dos conjuntos "Sombacana", "Os Gauchos de Sobradinho" e o recado sonoro da Impactus. Uma dica ideal para casais e os ternos namorados. E nos domingos, às 17 horas, a pedida é a Danceteria Porto Seguro, especialmente dedicada a brotolândia.

***

Novo Operário realiza o Baile do Trabalhador

A Sociedade Protetora dos Operários estará abrindo suas portas na próxima sexta-feira para receber os associados no tradicional "Baile do Trabalhador", que começará às 14 horas, tendo como atração o conjunto "Super X Band Show" e seu Grupo de Sambão. As mesas poderão ser reservadas com antecedência na secretaria, fone 222-5891. O traje será esporte.

O presidente Carlos de Oliveira (em viagem pelos Estados Unidos) deixou programado para esta semana, boas promoções de terça a domingo, no horário das 14 às 21 horas, dedicadas ao pessoal da terceira idade, sempre com a sonorização da equipe "Impactus".

Lambateria Porto Seguro

A Lambateria Porto Seguro também estará sendo movimentada no próximo sabado a partir das 23 horas, no salão anexo ao Novo Operário, com muito embalo para a juventude curitibana. Para maio o diretor Marlos de Oliveira anuncia outra superpromoção, com sensacional atração.

Notas pontagrossenses

Andrea Bolzani - No vindouro dia 9 de maio estará recepcionando, para comemorar seus 15 anos. É filha do casal Mariangela-Carlos Roberto Bolzani. E aluna do Instituto Estadual de Educação Prof. Cezar Prieto Martinez...

Está recepcionando seus convidados na próxima terça-feira, no salão do Café Colonial Bela Vista, a graciosa Janaina Dorigan Silva, filha do casal Elizabeth e Luiz Antonio, para comemorar a estréia de seus 8 aninhos. Nosso melhor abraço...

O empresário pontagrossense - Raul Severich Burgos - um dos diretores do Grupo Audisa, - presidente nacional da Abrasav, neste dia 30 de abril será cumprimentado pela estréia de idade nova.

Rubiane Guimarães Almeida - aluna da Escola Estadual Profª Elzira Correia de Sá - Neste dia 1º de maio - estará recepcionando no buffet Hamilton Alves Pinto - para comemorar a passagem de seus 15 anos. É filha de Helena e Acácio de Almeida.

Cyntia Schoenberger recepcionando neste dia 25 no Buffet Darc de Almeida, para comemorar a passagem de seus lindo 15 anos. É filha do casal Izabel e Ineu Alberto Schoenberger. Aluna do Colégio Master.

Dia 1º de maio acontece - jantar dançante - do América Pontagrossense às 20 horas, com animação da Banda Vice-Versa, de União da Vitória. O presidente Bruno Misiak espera mais uma vez o prestigiamento dos associados alvi-rubros.

Mercês Clube de Campo e Cultura Santa Felicidade somam as forças

As diretorias do Mercês Clube de Campo, através do seu presidente Walter Augusto Domingues, e Clube Cultural e Recreativo Santa Felicidade, através de seu presidente Angelo Pegoraro, já mantiveram um primeiro contato para firmar um convênio entre os respectivos clubes. Os grandes beneficiados serão os associados, que poderão utilizar a sauna e dos cursos de ginástica e musculação no Clube Santa Felicidade, e na receptividade das quadras e áreas verdes no Mercês.

***

Para o próximo dia 1º de maio a diretoria do Mercês Clube de Campo programou sua Festa do Trabalhador, com intensa programação que será iniciada às 9 horas, com gincana, torneios de futebol e bocha (marcando a inauguração da nova cancha), seguindo-se de grande churrascada de confraternização. No período da tarde haverá torneio de truco e sorteio de muitos prêmios. São convidados os sócios do Clube Santa Felicidade.

E no dia 16, o Clube Recreativo Santa Felicidade realizará um grande baile a partir das 23 horas, ao som de excelente orquestra. E no dia 17 de maio, a partir das 10 horas da manhã, a churrascada social com muitas atrações. Também estarão presentes os sócios do Mercês Clube de Campo. Informe-se na secretaria do Danúbio, fone: 273-6061. Não deixem de participar...

***

Neste domingo a partir das 16 horas, tem sarau dançante no Clube Cultural Santa Felicidade, com a participação ao vivo do conjunto "Super X Band Show". Ingressos a preços populares.

Cintia Nara Comasseto, filha do casal Indianara e Jovino Comasseto, eleita recentemente "Rainha Vamp", na promoção jovem do Clube Princesa dos Campos. Foto Sérgio Duza.

Antonio Gil e Manuel Alapont, a dinâmica dupla responsável pela atividades sociais do Clube Literário de Curitiba, comanda hoje a Literpark.

Marilis venceu concurso da Miss Broto Campo do Tenente

O Clube Progresso Internacional de Campo do Tenente, realizou no último dia 18, uma noitada de rara beleza, com a eleição de "Miss Broto-92 e "Rainha da Maçã-92". O presidente Divonsir Rodrigues recepcionou um expressivo número de convidados neste concurso que teve a coordenação de Mauricéia Hornick e a participação de onze lindas candidatas. Desfilaram para uma comissão julgadora especialmente convidada na seguinte ordem, os brotinhos: Adriana Jakoboski, Angelista Prestes Ribeiro, Aline Ribas, Cláucia Hubner, Débora do Rocio Luz, Ednoleide Faustino, Elizabeth Corrêa, Jucélia Corrêa, Merlene Filla, Marilis Regina Hornick e Silvana Prestes Ribeiro.

A comsisão julgadora assim composta: Francisco Xavier da Silva, Luiz Carlos da Silveira, Rosiane da Silveira, Nádia Maria Burda, Maria José de Andrade, Rita Bodanesi, Sebastião de Oliveira, Nair de Oliveira, Hilário Simette, Leila Cavalheiro e Benedita Duarte dos Santos, ao final dos desfiles apontou a seguinte classificação: Marilis Hornick – "Miss Broto-92", Débora do Rocio da Luz – "Rainha da Maçã-92", Aline Ribas – "Miss Simpatia", Cláucia Hubner – "1ª Princesa" e Marlene Filla – "2ª Princesa". Após a aclamação das candidatas aconteceu um atraente baile animação pelo conjunto "Pampa Serrano". Esta de parabéns a diretoria do Clube Progresso Internacional por esta iniciativa e mais uma promoção de grande repercussão.

"Jair Supercap" em homenagem às mães da Sociedade Morgenau

Na Sociedade Morgenau o presidente Luiz Sérgio Elias e o diretor social Dalcion M. Basso já estão trabalhando para o sucesso do jantar dançante em homenagem as mães, que acontecerá no dia 9 de maio, tendo como atração o conjunto "Jair Supercap", de Jacarezinho. O Jair que estará dentro de alguns dias no "Jô Soares Onze e Meia", contando suas apresentações pelos bailes da vida, e já distribuiu mais de um milhão de disco para o grande público, que sempre prestigiou. Nesta promoção também estará acontecendo a estréia do novo buffet do clube, que terá a orientação do mestre Mitoca. Ainda durante o baile haverá sorteio de prêmios e outras homenagens. Reservas de mesas com antecedência pelo fone 362-1000.

Paraná Clube

No Paraná Clube, o Departamento Social, via Luiz Carlos Casagrande, marcou para o dia 8 de maio, um jantar dançante para homenagear as mães, com sorteio de valiosos prêmios, animação do conjunto "Chma Band" e o buffet do mestre Laertes Pereira. As adesões deverão ser feitas com antecedência na secretaria, fone 342-1313, com srta. Rose.

Caio Rocha venceu o Smirnoff Internacional Fashion Award

O estilista paulista Caio Rocha venceu a final do "Smirnoff Internacional Fahsion Award" realizada em São Paulo. Caio tem 33 anos e é formado em desenho industrial no Mackenzie. A roupa que o estilista apresentou no evento é de cetim de seda pura preta e branca enterletada. Hexágonos e pentágonos formam a estrutura da saia, uma meia esfera simulando uma bola de futebol, que não tem nenhum franzido.

A sustentação é dada por uma crenolina (armação) de tule preto. Os sapatos foram desenhados pelo estilista e executados por Fernando Pires.

Caio vai a Londres representar o Brasil na final mundial do "Smirnoff International Fashion Award" que acontecerá no mês de junho. Junto com participantes de 25 países irá submeter sua roupa a jurados representativos dos vários setores da moda mundial. O estilista escolhido como vencedor vai ganhar um curso de um ano na Esmod de Paris.

O segundo lugar ficou com a estilista carioca Rosana Naccaratto e o terceiro com o paulista Paulo Sergio Spazzapan.

Banestado das Mercês festeja 10 anos de atuação

Em 30 de abril de 1982, o então presidente do Banestado, Jucundino Furtado inaugurava mais uma agência do banco, a do bairro das Mercês. Em 03 de maio de 1982 começavam as atividades da agência, cujo movimento hoje, é o de uma cidade de grande porte, atuando na colocação dos produtos do banco, com responsabilidade, eficiência e apresentando resultados positivos. O sucesso alcançado deve-se ao apoio dos clientes, a dedicação dos funcionários e, inclusive à utilização da informática que veio otimizar o atendimento à clientela.

Atualmente, na gestão do presidente Heitor Wallace Espinola de Mello e Silva, a agência completará 10 anos de existência. Dentro das atividades comemorativas, no próximo dia 28, às 8 horas será realizada uma missa em ação de graças, na igreja Nossa Senhora das Mercês, que contará com a presença de clientes, autoridades locais e funcionários do banco. No dia 30 acontecerá a apresentação do Coral Banestado, na agência, em horário ainda a ser determinado, um presente que o Banestado oferece aos seus clientes.

***

Adriano Paulin na Seleção Brasileira

Adriano Paulin, integrado do Grêmio Esportivo Santa Felicidade, depois de participar com desenvoltura da etapa seletiva em São Paulo e vencer com muita categoria a etapa "Praça das Nações", organizada pela Federação Paranaense de Ciclismo, foi convocada para a Seleção Brasileira de Ciclismo, categoria Júniores, que disputará o Campeonato Mundial na Grécia no mês de julho.

Neste domingo, pela parte da manhã, Adriano Paulin estará participando de mais uma etapa do campeonato aberto de ciclismo em Curitiba, competindo na prova Alto da XV.

Audio COLOR GAME & CIA.
Manutenção em Equipamentos Eletrônicos em Geral
SERVIÇO AUTORIZADO SONY
AV. GETÚLIO VARGAS, 2111 - FONE: (041) 342-1856
ÁGUA VERDE - CURITIBA

DOMINGO, 26 DE ABRIL DE 1992

ORIENTE-SE

Serviço exclusivo do Jornal
Correio de Notícias

JULIANA

foto: Seto

Juliana Onishi, 17 anos, 1m60, que tem como hobby a dança e esporte preferido natação, é a representante do Nikkei Clube de Curitiba, no V Concurso Miss Nikkey do Paraná 92, que acontece no dia 9 de maio, em Maringá, numa promoção da Acema e Prefeitura Municipal de Maringá.

Juliana cursa o 3º ano do 2º grau e pretende passar no vestibular de odontologia. Tem como títulos conquistados: "Rainha da Primavera e Rainha do Carnaval". O último filme que curtiu foi o "Silêncio dos Inocentes" e em termo de música, fica com "Fascinação" da Banda EMF, sem dispensar os Guns and Roses.

第二回文協婦人部運動会

Programação do Undokai Bun-Enkyô

O Bun-Enkyô, Sociedade Cultural e Beneficente Nipo-Brasileira de Curitiba promove hoje, a partir das 9 horas, o grandioso Undokai da família nipo-curitibana. Aqui a programação para você acompanhar passo a passo, prova por prova, esse festejado evento.

II GINCANA DO BUN-ENKYO DE CURITIBA

開会式 ラジオ体操
ABERTURA RADIO TAISSO

	PROGRAMA	CATEGORIA	SEXO E IDADE	QUANT.	VEZES
01	50メートル競争 CORRIDA LIVRE 50 m	INDIV.	M/F ATÉ 7	15	X 15
02	100メートル競争 CORRIDA LIVRE 100 m	INDIV.	M/F 8 À 14	15	X 10
03	200メートル競争 CORRIDA LIVRE 200 m	INDIV.	M/F ACIMA 15	15	X 06
04	二人三脚 CORRIDA DE PARCERIA	PAR	M/F 8 À 14	10+10	X 10
05	菓子喰い競争 CORRIDA DOS GULOSOS	INDIV.	M/F ACIMA 15	15	X 10
06	駅さがし競争 CORRIDA DA ESTAÇÃO	INDIV.	M/F ADULTO	15	X 10
07	綱引き CABO DE GUERRA	EQUIPE	M/F 8 À 12	70+70	X 02
08	綱引き CABO DE GUERRA	EQUIPE	M/F CAS/SOLT.	70+70	X 02
09	宝さがし PROC. DO TESOURO	INDIV.	M/F ACIMA 65	150	X 01

昼食 (ALMOÇO)

10	菓子ひろい CORRIDA DE DOCE	INDIV.	M/F ATÉ 5	300	X 01
11	玉入れ競争 BOLA DE CESTOS	EQUIPE	M/F 5 À 7	100 + 100	X 02
12	計算競争 CORRIDA MATEMÁTICA	INDIV.	M/F 8 À 14	15	X 15
13	カニ歩き競争 CORRIDA CARANGUEJO	INDIV.	M/F ATÉ 7	15	X 15
14	花嫁・花婿さがし PROCURA NOIVA/NOIVO	PAR	M/F ACIMA 15	15	X 15
15	魚つり競争 PESCARIA	INDIV.	SRAS.	15	X 20
16	目隠しラック叩き BATIDA DE LATA C/OLHOS VENDADOS	EQUIPE	M/F ADULTOS	10 X 20	X 01
17	ロチリア LOTERIA DA SORTE	INDIV.	M/F ACIMA 65	15	X 10
18	リレー老壮 CORRIDA DE REVEZAMENTO	EQUIPE	M/F ACIMA 40	6 X 10	X 01
19	リレー婦人 CORRIDA DE REVEZAMENTO	EQUIPE	F SRAS/MOÇAS	6 X 10	X 01
20	リレー青年 CORRIDA DE REVEZAMENTO	EQUIPE	M 15 À 39	6 X 10	X 01
21	閉会式 ENCERRAMENTO				

HARA PALACE HOTEL
100 APARTAMENTOS
STANDARD E LUXO
Com telefone, frigo bar, TV a cores, ar condicionado quente e frio, aquecimento central e acarpetado. Contamos ainda com salão de café, lavanderia, garagem própria e salão de reunião.
AV. IGUAÇU, 931 — REBOUÇAS — FONE: (041) 222.1228 — CEP 80230 — CURITIBA-PARANÁ — FAX (041) 225.2157

SEMENTES - ADUBOS
INSETICIDAS - FUNGICIDAS
MUDAS FRUTÍFERAS
EQUIPAMENTOS AGRÍCOLAS
CASA DAS SEMENTES
MATRIZ -- Rua Pedro Ivo, 739 - fone: 222-3478
Filial -- Rua Rocha Pombo, 480 - fone: 254-1780

TOYO toyo auto peças ltda
Loja 1: Via Veneto, 1355 — Santa Felicidade — Fone: (041) 272.5910
Loja 2: Rua Leopoldo Belzack, 1139 — Capão da Imbuia — Fone: 366.1164

RESTAURANTE
PORTO ORIENTAL
KARAOKÊ
Cozinha Chinesa, Japonesa e à La Carte
No almoço buffet de terça a sábado
Av. Centenário, 290 — Capanema — Fone: (041) 262.9112

Kotôba PROPAGANDA
ORIENTE-SE PELA KOTÔBA
A AGÊNCIA QUE FAZ SUA VERBA DE PUBLICIDADE RENDER O MÁXIMO.
PALAVRA DE QUEM FALA A SUA LINGUAGEM
Rua Nicolau Maeder, 955 — Fone: (041) 252.5557 — FAX (041) 253.3670 — CEP 80030 — Curitiba-Paraná

PENCIL
PROJETOS ESTRUTURAIS S/C. LTDA.
Rua Presidente Faria, 372 — 1º andar — Fone: 232.3414 — Curitiba-PR — CEP 80240

VIP
LOCADORA DE VEÍCULOS
* Diária com km livre
* Veículos novos
* Serviço executivo
Rua Prof. Brandão, 408 — Fone: (041) 262.5675 — Alto da XV — 80040 — Curitiba-PR.

Eletrônica BUSKA
Assistência técnica autorizada
Panasonic * JVC * Aiwa
Rua Mal. Floriano Peixoto, 723 — Fones: 232.3993/224.4207
Curitiba-Paraná

Homenagens a Homero

O secretário estadual de Desenvolvimento Urbano, deputado federal Homero Oguido, ganhou um inesperado presente de páscoa vindo do Nordeste do Estado: um ofício do prefeito de Maria Helena, Waldique Bispo Pereira, dando conta de que ele havia sido agraciado com o título de Cidadão Honorário do Município.

Esta foi a segunda surpresa agradável que Oguido recebeu em pouco tempo. Recentemente, ele foi informado de que seu nome havia sido aprovado também para Cidadão Honorário de Curitiba. As duas homenagens o surpreenderam porque ele não tem nenhuma ligação eleitoral com Curitiba ou com Maria Helena. Sua base eleitoral é na região de Londrina, Assaí e Uraí.

Disque Bentô, a nova mania dos nipo-curitibanos

* *Midori Kondo e Nelci Portella, as empresárias do Disque- Bentô.*

A nova mania que tomou conta dos nipo-curitibanos parece ser mesmo o Disque-Bentô. Nas repartições publicas, nos escritórios, em qualquer tipo de trabalho ou mesmo em casa, o pessoal esta discando para o fone 362-1351 e encomendando o Bentô.

A renomada ceramista Alice Yamamura por exemplo, conta que trocou o gorduroso almoço de restaurante pelo Bentô e, garante que a comida japonesa é bem mais leve e saudavel.

Midori Kondo e Nelci Portella, empresarias jovens que resolveram investir nessa atividade, contam que a receptividade pelo Bentô, por parte dos curitibanos tem sido ótima. Elas ficaram surpresas ao descobrir que só os japoneses que curte a comida típica da terra do Sol Nascente, mas grande parte de seus fregueses habituais são de brasileiros não descendentes.

Um dos segredos do sucesso do Disque-Bentô é o tempero da senhora Miuri conhecidissima no Nikkei Clube como uma das sócias mais ativas. O Disque-Bentô tambem aceita encomendas para festas e ocasiões especiais, para isso basta discar para o tel: 362 13[illegible] e experimentar estas comidas saudaveis. Bentô, Maki-zushi, Inarizushi.

O prato pronto do Bentô oferecido pelas sócias Midori e Nelci, compõe basicamente de oniguiri, maki-zushi, inarizushi, tempura de carne ou frango, nishime e tsukemono. E só discar e delicia em seu trabalho ou na casa.

Nikkey Informática

Nikkey Informática, rua XV de Novembro, 297 - 11º andar, conj. 1111 - tel: 223.0830, oferece cursos de Programação de computadores com duração de 24 horas/aula, em módulos, para atender desde iniciantes até os profissionais mais experientes. Em turnos de manhã, tarde, noite ou aos sábados, os cursos são totalmente práticos, 100% no computador com grupos pequenos e no máximo 2 participantes por equipamento. Os custos são os mais módicos da praça, a partir de Cr$ 60.000,00 ou em 2 x Cr$ 35.000,00.

Bienal de Quadrinhos

MOSTRA DA 1º BIENAL INTERNACIONAL DE QUADRINHOS

A Prefeitura Municipal de Curitiba, através da Fundação Cultural de Curitiba, a Petrobras e a Ayuri Editorial está promovendo desde o dia 24, a Mostra da 1ª Bienal Internacional de Quadrinhos, com exposições em varios pontos da cidade como Gibiteca, Espaço Cultural Ghignone, Museu Guido Viaro, Centro de Criatividade de Curitiba, Centro Politecnico, Bosque João Paulo II, e Museu da Gravura, e diariamente filmes no Cine Groff com entrada franca; debates e oficinas na CEU - Casa do Estudante.

Dentro dessa grande programação as partes nipônicas da Bienal são as seguintes:

Exposição de Tesuka Osamu - Considerado o pai do quadrinho japones, com 17 paineis contando a produção do estudio do artista, do traço do desenho animado. Local: Espaço Cultural Ghignone - rua XV de Novembro, 423 - de 2ª a 6ª, das 9 as 19 horas e aos sabados das 9 as 13 horas.

Filme: Akira, desenho animado de Katsuhiro Otomo (Japão 1988), baseado na serie de quadrinhos de maior sucesso no Japão. Akira foi dirigido pelo proprio criador, Katsuhiro Otomo, que juntamente a uma equipe de 800 pessoas, trabalhou a animação artesanalmente, dispensado maiores recursos de computação. Local: Cine Groff - rua XV de Novembro. No dia 1º de maio as 14h, 16h30, 19h30 e 22 horas. Entrada Franca.

Oficina de quadrinho com quadrinhista e artista plastico Claudio Seto, que fala das múltiplas possibilidades dos quadrinhos, propõe com oficina Experiência a partir de um tema". Local: Casa do Estudante Universitario - CEU rua Luiz Leão n° 01 das 14 as 18 horas, nos dias 5 e 6 de maio. Inscrições na Gibiteca de Curitiba - rua Carlos Cavalcanti, 533. Taxa: Cr$ 8.000,00

CRECI 940-J CRECI 2207-J

COMPETÊNCIA RECONHECIDA

O **Grupo Panamericana**, composto pelas empresas: ● Imobiliária Panamericana, ● Comissária Panamericana, ● Administradora de Telefones Panamericana, ● Daiwa-Tec Empreendimentos Imobiliários, ● BrasPanam Empreendimentos Imobiliários, ● Taika do Brasil Edificações e Incorporações, comprovou a seriedade e eficiência dos seus serviços: **Conquistou o Prêmio Qualidade Paraná**. Um Grande incentivo para quem sempre buscou a renovação.

GRUPO IMOBILIÁRIO PANAMERICANA

Rua. Dr. Pedrosa, 134 - Fone: 233-6225
Rua Tibagi, 285 - Fone: 322-3113

Premontal
Construtora Premontal Ltda.
* Construção Civil
* Saneamento
* Estruturas de Madeira
Rua Ermelino de Leão, 417 — Fone: (041) 224.6633

banzai LATICÍNIOS
GRUPO BANZAI
Fábrica: **Laticinios Banzai Ltda** Av. Afonso Meira, 865 fone (0446) 65 1277 - Icaraima-PR.
Fábrica: **Laticinios Mirage Ltda** Av. Guarani, s/n - fone (0446) 64 1119 Vila Alta - Umuarama - PR
Comercio: **Laticinios Champion Ltda** R. Prof. Leonidas F. Costa, 533 Fone: (041)276 0309 - Curitiba
Comércio: **Comercio de Alimentos Colina Ltda** Rua Eugenio Portela, 74 - fone (0482) 44 0624 Florianópolis-SC
Escritório Central - Rua XV de Novembro, c/-2. Fone: (041) 262-7811 - Curitiba

honjo O SHOPPING AGROPECUÁRIO
35 ANOS DE TRADIÇÃO
本 庄 商 会
* Curitiba: Av. 7 de Setembro, 2134 — Fone: (041) 264.5311 — Fax (041) 264.5361 — Av. Munhoz da Rocha, 1099 — Fone: (041) 252.9862 — 254.6858 — Ceasa Loja D — Fone: (041) 348.2448
* Cascavel: Av. Carlos Gomes, 273 — Fone: (0452) 23.6615 — TLX (045) 2172
* São Paulo: Rod. Raposo Tavares, Km. 20,5 — Fone: (011) 703.2156
PRODUÇÃO AGROPECUÁRIA
* Cabana Nascente do Iguaçu: Mandirituba-PR (Ovinos Suffolk-PPI-Cg)
* Fazenda Mutirquitã: Agudos do Sul-PR (Vacas Jersey — PO — PC)
* Estação São Salvador: Cascavel-PR

ELCO
engenharia de obras elétrica ltda
Av. Senador Salgado Filho, 4590
Fone: (041) 276.7222 — Fax: (041) 276.7650
Telex 41-2313 EEGO — CEP 81500 — Curitiba-Paraná

80 km por litro * Até 7 vezes sem juros pelo sistema "Tanomochi"
A máquina de andar
* Segura
* Inteligente
* Moderna
222.6568
Rua Senador Xavier da Silva, 340

JAPÃO E ORIENTE É COM A
TENTITUR Passagens e Turismo Ltda.
PROMOÇÃO Baixa Estação
Preços promocionais para viagens nacionais e internacionais.
Consulte-nos
Rua Amintas de Barros, 415 - tel (041) 262-4931 - Curitiba-PR

RESTAURANTE NAKABA
中場食堂
Rua Lamenha Lins, 71 — 223.5954 — Curitiba-PR.

Pesquisa revela: Julio Ando é o candidato da maioria na comunidade nipônica de Curitiba

Na pesquisa realizada por este Oriente/Correio de Notícias durante o período de 5 à 22 de abril, junto a comunidade nipo-brasileira de Curitiba, com o título "Procura-se um candidato de consenso" (para representar a colônia junto à Câmara Municipal, concorrendo as eleições deste ano), o vereador Júlio Ando foi o mais votado, obtendo 634 votos, dos 1.042 votos distribuidos entre 30 nomes espontaneamente indicados na urna.

A contagem dos votos foi realizada na tarde do dia 22, nas dependências do Bun-Enkyô – Sociedade Cultural e Beneficente Nipo-Brasileira de Curitiba, pelo pessoal da secretaria da entidade: Ney Masaki, Oshimi Nishizaki, Luiza Yamagushi e Cezar Gonzales, na presença de várias testemunhas de passagem pelo local, sendo seguinte os resultados:

1º lugar) O vereador Júlio Ando com 634 votos; 2º lugar) Morihiro Suzuki (presidente da ACB) com 165 votos; 3º lugar) Rui Hara (presidente do Nikkei Clube) com 75 votos; 4º lugar) Kencho Yamada (ex-presidente do Bun-Enkyô) com 36 votos; 5º lugar) Paulo Yamamoto (diretor de Imprensa do Nikkei Clube) com 24 votos; 6º lugar) Hirotoshi Taminato (secretário de Abastecimento de Curitiba) com 15 votos; 7º lugar) Nilton Sunahara (diretor de Beisebol e Obras do Nikkei Clube) com 12 votos; 8º lugar) Yuçuke Takano (diretor do Seicho-no-Iê) com 10 votos; 9º lugar) Edison Mitatori (presidente da Cenibra) com 9 votos; 10º lugar) Hissashi Furuie (ex-presidente do Nikkei Clube) com 8 votos; 11º lugar) Nilson Nishimura (vice-presidente do Bun-Enkyô) com 7 votos; 12º lugar) Gerson Satio Ida (presidente do UGC) com 6 votos; 13º lugar) Koiti Sasaya (vice-presidente do Bun-Enkyô) com 5 votos; 14º lugar) Toshikazu Kawamura (vice-presidente do Nikkei Clube) com 4 votos; 15º lugar) empatados com 3 votos: o vereador Geraldo Yamada, Celso Nakama, Mario Sumida, Rosa Osaki, Takenori Ota e Haruo Watanabe; 16º lugar) empatados com 2 votos: Fukuo Morimoto, Kenji Oda e Henrique Hirata; 17º lugar) empatados com 1 voto: o vereador Takayama, Cleusa Higashi, Oswaldo Iwamoto, Toitiro Nitta, Takeru Yamaguishi, Kimiko Sakakibara e Yuichi Oshima.

* *Apuração dos votos no Bun Enkyô*

OS NOMES

Como ninguém é candidato até que seja homologado pela convenção partidária, os nomes foram espontaneamente sulfragados pelos participantes de diversos entidades nipônicas (Nikkei Clube, Associação Esportiva Central, União dos Gakusseis de Curitiba, Cenibra e Sociedade Cultural e Beneficente Nipo Brasileira), em que as cédulas foram distribuidas e a urna percorreu. Isso justifica a indicação de vários nomes, 30 ao todo, dos quais a maioria nunca pensou em fazer carreira política. Por outro lado, quase todos participam ou já fizeram parte de diretorias de alguma associação nipo-curitibana, e por coincidência, entre os três mais votados, Júlio Ando e Morihiro Suzuki são ex-presidentes do Nikkei Clube e Rui Hara o atual presidente.

AS PORCENTAGENS

A pesquisa revela que entre os três vereadores descendentes de japoneses da atual Câmara Municipal, a preferência da comunidade nipônica recai sobre Julio Ando de forma indiscutível. Enquanto o vereador Geraldo Yamada obteve 3 votos e o vereador Takayama 1 voto, Ando lidera sozinho com 634 votos.

Na relação de 30 nomes que apareceram na urna, 9 são de pessoas que já foram candidatos nas últimas eleições (Cleusa Higashi, Osvaldo Iwamoto, Fukuo Morimoto, Toitiro Nitta, Takenori Ota, Morihiro Suzuki, Hidekazu Takayama, Geraldo Yamada e Julio Ando). Somando os números de votos desses 9 ex-candidatos, o total é de 811, dos quais 78% foram em favor de Júlio Ando; sendo os 22% restantes divididos para os 8 candidatos.

Na soma total da pesquisa, 1042 votos, a classificação percentual dos 5 primeiros é o seguinte: Julio Ando 60%, Morihiro Suzuki 15%, Rui Hara 7%, Kencho Yamada 3% e Paulo Yamamoto 2%.

A soma dos votos sulfragados em favor de nomes que nunca concorreram à vereança ou a deputado, foi de 230. Pouco em relação aos 634 obtidos pelo Júlio Ando que ficou em 1º lugar, mas, bastante se comparado a soma dos outros que já concorreram.

AS SURPRESAS

A pesquisa revelou também dois tipos de surpresas em relação as expectativas do resultado: Rui Hara, presidente do Nikkei Clube, nunca demonstrou interesse em se tornar vereador e quando perguntado pelos amigos sobre essa possibilidade tem respondido categoricamente que não é candidato e nem tem pretensões. No entanto, ficou em 3º lugar, obtendo 76 votos. A surpresa na extremidade oposta ficou por conta da pouquíssima votação que obtiveram os chamados "políticos tradicionais da colônia" como: Fukuo Morimoto, Toitiro Nitta, Osvaldo Iwamoto, Cleusa Higashi, Takenori Ota e mesmo os vereadores Takayama e Geraldo Yamada.

OS MOTIVOS DA PESQUISA

Aos que não acompanharam a pesquisa desde o início é oportuno esclarecer que ela foi feita, levando em conta, as especulações que vinham crescendo nos bastidores dos eventos esportivos e sociais organizados pela comunidade nipo-brasileira, de que possivelmente haveria em torno de 17 candidatos de descendência nipônica na eleição de outubro.

Nesse sentido, havia uma preocupação comum, que se isso realmente viesse a se concretizar, os votos da colônia seriam fatalmente pulverizados e ficaríamos sem representante na Câmara Municipal. Some-se a isso o fenômeno Dekassegui, que desfalcou boa parte do eleitorado nipo-brasileiro.

A intenção da pesquisa foi somente a de levantar a tendências dos eleitores nipo-curitibano, nessa fase pré-eleitoral. O resultado aí está e sugere reflexões.

* *Julio Ando*

dBASE CLIPPER
PROGRAMAÇÃO DE COMPUTADORES

Cursos:
Turmas de manhã, tarde,
noite ou aos sábados

A partir de Cr$ 60.000,00 ou 2x de Cr$ 35.000,00.

Nikkey Informática
Fone 223-0830
Rua XV de Novembro, 297 - 11º andar - Curitiba

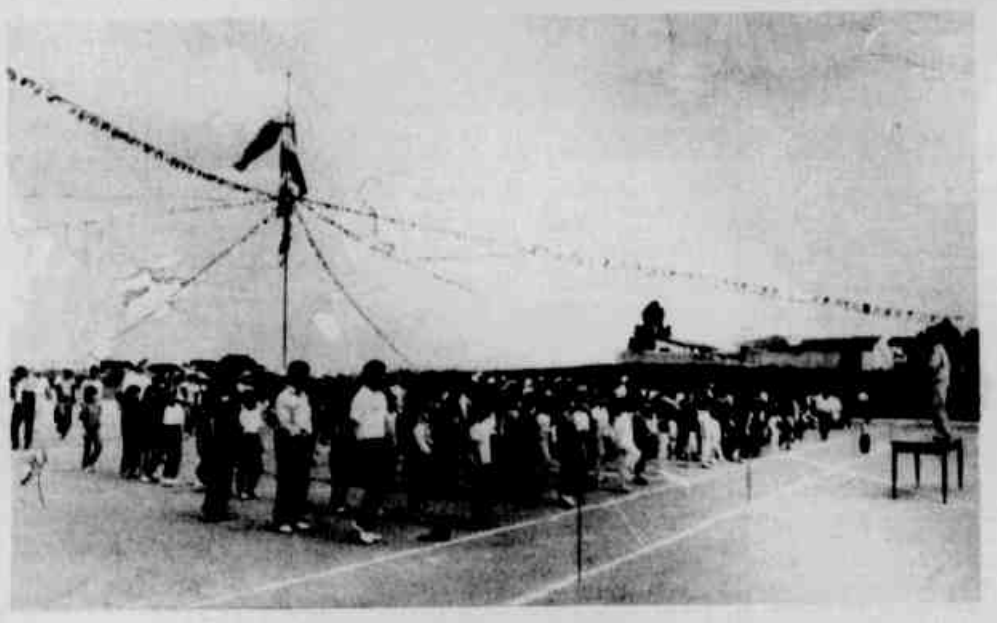

RESTAURANTE Momiji LUNCH TIME
COMIDA JAPONESA e CHINESA

Buffet — almoço todos os dias
(missoshiru, saladas, 5 pratos quentes, sobremesa e chá)
— De 2ª a 6ª feira

Especial: Aos sábados, domingos e feriados
(missoshiru, saladas, arroz ranco, yakisoba, frango xadrez, peixe ao molho de camarão, costelinha de porco, frango a passarinho, curry rice, sobremesa e chá)

Rua Prof. Fernando Moreira, 34 Tel: (041)322 3641
(Rua dos Chorões — Próximo do SESC da Esquina)

A tradição do Undokai

Trazida pelos Imins (imigrantes japoneses), a pratica anual dos Undokais, realizadas pelas associações nipo-brasileiras, resiste ao tempo e, vai passando de geração a geração, como unico evento capaz de reunir velhos, adultos e crianças numa mesma promoção.

A origem dessa gincana poliesportiva ficou a margem no curso da historia. E provavel que tenha surgido dos jogos de guerras da Era Medieval, pois em varias passagens da literatura japonesa existem citações de acontecimentos poliesportivos, quase sempre para a diversão da nobreza, que bem, podem ter sido a fonte do atual Undokai.

No classico "Guenji Monogatari" escrita por lady Murasaki Shikibu, por volta do ano 1010 — um romance em 54 volumes descrevendo o cotidiano da corte, o amor e sofrimento de nobres e damas, fala em competições esportivas praticadas pela nobreza a titulo de lazer. Mesmo os Emaki — mono (pintura em rolo) e os biombos do seculo XVII, como o "Sarutobi-byobu", mostra cavalhadas em torno do santuario de Kamo, onde embora a pratica esportiva apresentada, mais pareça jogo de guerra, as feições animadas da torcida, lembram gestos e expressões atuais, como dos que gritam "Gambaré, gambaré!" nos Undocais contemporâneos. Na referida pintura, rica em detalhes, o artista Shiga, retratou inclusive varias pessoas comendo e bebendo nas laterais das pistas esportivas, bem como, gente carregando caixinhas e Bentô (lanche), fato tipico nas gincanas poliesportivas dos nossos dias.

O Undokai tal como se apresenta atualmente, tornou-se popular no Japão a partir da Restauração Meiji (1868) e ganhou força depois de 1872, quando um moderno sistema educacional foi implantado no País. O governo fundou escolas primarias e secundarias com abrangência nacional, e nelas foram adotadas o Undokai, como pratica esportiva escolar com finalidade social — confraternização alunos, pais e professores.

Dessa forma, o Undokai no Japão e um evento escolar por tradição e não promovida pelos clubes como no Brasil.

FOTO-VÍDEO-YASSAKA
Fotos e Filmagens p/Casamentos
Rua Visconde de Nacar, nº 889 — Esquina com Saldanha Marinho — Fone: 224.7174 — Curitiba — Paraná

Foto Color Plus
e locadora de games
Fotos para Documentos * Reportagens * Câmaras * Filmes * Revelações
Rua Comendador Araújo, 63 — 1º andar, esq. c/ Rua Visc. Nacar, Fone: 233.6812 — Curitiba-PR.

* Promoção de desconto para os associados do Nikkei
* Fotos de estúdio e mercadorias com 20% de desconto
* Casamentos, fotos e filmagens: 35% de desconto

Aniversários

Dia 26 (domingo):
Keiiti Suguimati, Tereza Viante Miura, Sugako Hanada.
Dia 27 (segunda):
Helena Sumie Ohashi, Yoshio Suzuki, Sidney Sato Oku, Jaime Sumida, Kátia Simohiro, Eliana Yuri Watanabe.
Dia 28 (terça):
Alberto Mutsuo Watanabe, Geny Satie Ussuki.
Dia 29 (quarta):
Tatiana Sayuri Azuma, Wagner Mitsuro Barby, Evandro Seiti Vilar Oda.

Dia 30 (quinta):
Marcel Higa Kaio, Hélio Shindi Kissima.

Dia 1º de maio (sexta):
Nelma Sue Kuwaki, Lidio Akio Sasaki, Célia Satiko H. Azuma, Lumi Ito, Doralice Hayashi.
Dia 2 (sábado):
Micheli Mitiko Matsunaga, Lourdes Yuri Horayama, Neusa Sueko Sato.
Dia 3 (domingo):
Alice Yamamura, Marie Kuramoto, Cristiani Harumi Morikawa.
Dia 4 (segunda):
Dicesar Teske Barbosa, Victor Keiti K. de Oliveira.
Dia 5 (domingo):
Clarice Suetugo, Clarise Terasawa, Helena Yamaguishi.

Dia 6 (quarta):
João Eiji Ito
Dia 7 (quinta)
Marilise Rosana Rodrigues Tanaka, Cristiane Yuka Hattoki, Dulce Taki Takagi, Patrícia Regina de Macedo.
Dia 8 (sexta):
Mônica Rosa Rocha
Dia 9 (sábado):
Hiroshi Shibue, Nelson Yanaga
Dia 10 (domingo):
Shiroko Imay, Elza Luriko Sakata, Juliana Tiemi Kaya, Márcia Naomi Ito.
Dia 11 (segunda):
Leo Mikami, Marcia N. Hattori, Emilio Sakuma, Fernando Yudi Sakaguti.
Dia 12 (terça):
Sibelle Hatsue Hamasaki, Geraldo Yagura, Alberto Kazunori Hayashi, Roberto Nobuo Tanigushi, Linda Kayo Yamanishi, Elio Tanaka.
Dia 13 (maio):
Nivaldo Hiroshi Yamamoto, Eduardo Ariyuki Tominaga, Clara Mie Sato, Youko Fugita, Ana Maria Kohane.
Dia 14 (quinta):
Justina Uratani, Ivone Tamaki Kaya, Tania do Roccio Sipinski.
Dia 15 (sexta):
Ko Yamawaki, Tereza Mioko Miura, Tadaski Hamasaki, Chekuko Fujita Hokama, Diogenes Fabrício Matsuhara, Emerson Hissao Kojime.

Dia 16 (sábado):
Mario Mitsuhashi, Cacilda Satomi Yamamoto.
Dia 17 (domingo):
Clarice Suetugo, Flora Hashimoto, Luiza Handa, Edison Hiromassa Takano, Rogério Teruo Yamanaka.
Dia 18 (segunda):
Shozo Matsunaga, Julia Leiko Wakita, Claudia Miki Sada, Maria Cristina Cavalcante.Dia 19 (terça):
Luiza Toyoko Takahsashi, Nélio Koji Onishi, Lindaura Satsuki Kadowaki.
Dia 20 (quarta):
Mari Nojima, Thiago Morihiro Suzuki, Alice Satomi Tanaka Falat, Luiza Toyoko Takahashi.
Dia 21 (quinta):
Angela Maria Toyonaga (Paranavaí), Morihiro Suzuki, Jussara Mariko Toyonaga.
Dia 22 (sexta):
Helena Yamaguishi, Lawrence Leandro Illipronte.
Dia 23 (sábado):
Takeo Nojima, Emi Kadowaki, Pedro Norivo Sato, Toshiko Takiguti Borges, Silvio Makoto Takata, Rosane Fon[illegible] toura.
Dia 24 (domingo):
Adriana Kaido, Satio Tamar[illegible] Teresa Kaimoto, Herculan[illegible] Tamari, Angela Yurika Ya[illegible] mamoto.
Dia 25 (segunda):
Leiko Nakashima, Ricard[illegible] Toshihiro Kay, Valdemir[illegible] Takeshi Oda Jr., Regina Lu[illegible] cia Harumi Watanabe.
Dia 26 (terça):
Keiiti Suguimati, Vivian Yu[illegible] mi Inoue.
Dia 27 (quarta):
Eunice Miyuki Miyashiro[illegible] Lauro Katsumo Nagatsuy[illegible] Minoru Fujii.
Dia 29 (sexta):
Takea Matsuzawa, Robert[illegible] Hirosawa, Loudres Mitiko Be[illegible] cho.
Dia 30 (sábado):
Marcos Yoshikazu Azum[illegible] Tiemi Nakashima, Keiko R[illegible] gina Furihata, Toshiko Ito.

Enviem datas de aniversá[illegible] rios de seus amigos e parent[illegible] tes para:
Oriente-se (Claudio Seto)
Correio de Notícias
Rua Benjamin Contant, 95
Centro
Curitiba - PR.

Galeria de Arte SENZALA
Agora também com móveis em estilo e sob medida.
- Entalhados
- Sala de jantar
- Jogos estofados
- Todos diretos da fábrica
Av. Manoel Ribas, 3898 - Cascatinha - Fone: 335-3536
Santa Felicidade Curitiba-PR.

Vamos aprender juntos a Bíblia em japonês e português

A Bíblia nos ensina sobre o objetivo de Deus em nossa vida e o quanto Deus nos ama.
- Todas as pessoas podem participar de nossas reuniões.
Esperamos por você, todos os domingos, das 10 às 11 horas para palestras em lingua japonesa e das 15 s 17 horas em português.
- Também queremos ministrar curso de lingua japonesa: aulas de conversação, uma vez por semana.
1 - Turma de iniciante (nikkeis que não falam japonês).
2 - Turma média (nikkeis que falam japonês)
- Esperamos seu telefonema para formação de grupos.

Local: Igreja Evangélica Livre do Brasil (de origem japonesa).
Rua Augusto Stellfeld, 1274, ap-13. Fone: (041) 234-7742, falar com Akio ou Kazuo Miyazono.

EBRASA
Indústria de Embalagens de Papel Ltda.

Roberto M. Suetugo
DIRETOR

DISTRIBUIÇÃO DE PAPÉIS:
- CHAMEX
- CARTOLINA
- CARTÃO DUPLEX
- SULFITE / OFFSET
- JORNAL EMBRULHO
- JORNAL IMPRENSA

FABRICAÇÃO DE EMBALAGENS
- CAIXAS CAMISA / SAPATO
- CAIXAS PARA PRESENTES
- SACOLAS
- EMBALAGENS EM GERAL

PRESTAÇÃO DE SERVIÇOS
- SERIGRAFIA
- CORTE E VINCO

Rua Ary Claudino Ziemer, 100 - Fones: (041) 247-2869 e 248-9429
Pinheirinho - CEP 81470 - Curitiba - Paraná

HOTEL O'HARA LTDA.

65 Apartamentos com estacionamento próprio

Rua XV de Novembro, 770 — Centro
Fone: 232.6044

ÓTICA VISUAL
Laboratório próprio

Oferecemos para os associados do Nikkei Clube 35% de descontos ou condições especiais no pagamento.

Rua Ermelindo de Leão, 402 - Fone: (041) 232-1751
Curitiba Paraná.

LOJAS TSURUYA

- Futon
- Porcelanas
- Massageador
- Tatami
- Tiotin
- Chinelos
- Palmilhas Magnéticas
- Makurá

Rua Dr. Faivre, 53 – Fone: (041) 263.1791 — Paraná

SUZUKI
ARQPLAN LTDA.
DIRETORES
MORIHIRO SUZUKI
LÚCIA K. SUZUKI
ARQUITETOS
Rua Padre Agostinho, 1400 — Fone: 335.5225 — Curitiba-Paraná

MIKADO
RESTAURANTE

Vegetariano das 11:00 às 14h30min
Típica Oriental
segunda a Sábado das 19:00 às 22:00hs

Rua São Francisco, 126 - Fone: 224.1738
Centro - CEP 80020 - Curitiba-PR

EUROTEL
TELECOMUNICAÇÕES
Revendedor Autorizado NEC

Para sua empresa ou residência/2 a 16 troncos

- KS Eletrônico Digital
- PABX CPA Digital
- Aparelhos Telefônicos
- Fac-Simile
- Tarifador
- Telefone Celular

Vendas, instalações, assistência técnica, consertos e projetos
Consulte nosso departamento de vendas
FONE: 223.0057

EMY-3000
AMASSADEIRA USO DOMÉSTICO
Utilidade: Masse para Pães * Panetone * Pizza * Macarrão * Pastel * Mati * Udon e Masse para Doces
PARA SOLICITAR CATÁLOGO
Venda: (041) 276.4731 — FAX
(041) 278.6999 — Telex 416820

ACEL ASSOCIAÇÃO CULTURAL E ESPORTIVA DE LONDRINA
RUA PAULO KAWASAKI, 101 - FONES: 27-0150 e 27-0185

ACEL poderá sediar o Mundial de Beisebol

Estará em Londrina hoje, para inspecionar as instalações beisebolísticas da ACEL, o diretor executivo da Associação Internacional de Beisebol, David Osinski. Ele vem a Londrina para dar o clivo final sobre a realização em Londrina do Campeonato Mundial Júnior de Beisebol, a ser realizado em agosto do ano que vem. David Osinski vem acompanhado do presidente da Confederação Brasileira, Jorge Otsuka, que já conhece as instalações da ACEL e vem dando toda força para que o Mundial seja realizado aqui.

A ACEL possui o maior complexo beisebolístico da América do Sul, na sua sede campestre e já tem praticamente garantido, tanto pelo Estado como pela administração do município, as obras de infra-estrutura que ainda faltam para a realização do Mundial, como o asfaltamento (cerca de 1 quilômetro) até o local e demais obras estruturais. Em suma, até meados do ano que vem a ACEL deverá estar com um estádio de beisebol pronto.

O diretor executivo da Associação Internacional será recepcionado à noite, às 20 horas, com um jantar de confraternização, na sede social do clube. O jantar é por adesão e os interessados deverão confirmar a participação com antecedência (na secretaria do clube, pelo telefone 27-0150).

ADIADO O JANTAR-DANÇANTE

Em virtude da visita do diretor executivo da Associação Internacional de Beisebol, David Osinski, o jantar-dançante, programado para dia 24, fica transferido para o próximo dia 30. Informações, na secretaria.

FEIJOADA DE NATAÇÃO

O Departamento de Natação promove no próximo dia 30 mais uma de suas deliciosas feijoadas. Convites à venda no Departamento.

NATAÇÃO

A ACEL/Dona Benta foi muito bem na 1a. Copa Toko de Natação, disputada no último final de semana, em Juiz de Fora, Minas Gerais. Participando com 41 atletas, a ACEL/Dona Benta trouxe de lá 25 medalhas de ouro, 30 de prata e 17 de bronze. As disputas foram nas categorias petiz a sênior. Os atletas da ACEL ficaram hospedados nas casas dos atletas locais. No retorno, a equipe ficou um dia em São Paulo, onde passearam pelo shopping e pelo playcenter, como um merecido prêmio.

MASTERS EM 9o. NO BRASILEIRO

A equipe master de natação da ACEL ficou em 9o. lugar na classificação geral do Campeonato Brasileiro de Natação Master, disputado no último final de semana, no Rio de Janeiro. A competição reuniu 49 clubes de todo o país e a classificação da ACEL foi a melhor entre os clubes do Sul do Brasil.

A equipe da ACEL participou com 28 atletas, com idades entre 29 a 76 anos, e trouxe de lá 36 medalhas (11 de ouro, 16 de prata e 19 de bronze), além do troféu de melhor torcida. A atleta Magda Garcia Lopes, 35 anos, foi uma dos destaques da competição, batendo o recorde brasileiro nos 200m peito e mais 3 medalhas de prata. Destacaram-se ainda Milton ideriha, Cacilda Franco, Angela Romero Nardo, Marta Beramasco, Shigueko Ariji, Cassiana de Paula Veiga, Terezinha Almeida Mendonça, Rosane Januzzi Barros, Mirley Lemos Corrado, Rita Figueiredo, Estela Saito, Célia Carneiro e Silvana Schimiti. O técnico da equipe foi Denilson de Castro Teixeira.

MISS COLÔNIA DO PARANÁ

Duas candidatas representam a ACEL no Concurso Miss Colônia do Paraná, que será realizado este ano em Maringá, na ACEMA, no dia 9 de maio. São elas: Cíntia Ogama e Sandra Matsubara. A ACEL pede a colaboração dos associados na compra de votos, que poderá dar à candidata que obtiver maior número de votos o título de Miss Simpatia, além de ajudar a custear as despesas de participação no concurso. As melhores classificadas representarão o Estado no Concurso Miss Colônia do Brasil, em São Paulo.

ACEL EM 2o. NO TAKESHI SUGUETA DE BEISEBOL

A equipe da ACEL ficou em 2o. no 2o. Torneio Takeshi Sugueta de Beisebol Mirim, disputado no último final de semana, na sede campestre da ACEL. Tupã ficou com o título, vencendo a ACEL na final. A Toyota de São Paulo ficou em 3o.. Na chave prata, o título ficou com Assai, enquanto na bronze o campeão foi o Shid, de São Paulo. Os destaques da ACEL foram: Ricardo Suzuki (2o. melhor rebatedor, 1o. empurrador de carreira e melhor receptor), Flávio Itano (jogador mais esforçado e 2o. empurrador de carreira), Fábio Kaminagakura (melhor jardineiro esquerdo) e Guilherme Kurachi (melhor jardineiro central).

LUCIA SUZUKI comenta

Feriadão: Passeio de Reconhecimento

Foi um feriadão prolongado, como há muito não se fazia, conclusão: a maioria aproveitou para viajar e a cidade ficou mais calma.

Para quem ficou - muitos receberam visitas de parentes e amigos - foi uma boa oportunidade de passear pela cidade: parques praças, o jardim Botânico, a beleza da pedreira e sua Opera de Arame, o bairro em que vivemos...

Enfim, Curitiba tem recantos e encantos que as vezes não (re) conhecemos, e um feriadão oferece espaço para vivenciarmos nossa cidade.

Amigos nossos disseram que nestes dias fizeram otimos itinerarios pela cidade, e achamos oportuno registrar.

Vale a pena curtir a nossa Curitiba: Estimula em nós e nossos filhos o espirito de urbanidade, contribue para a formação civica das crianças (criança apenas?), e é uma opção de lazer.

●●●●●●●

Chá das Ladies

Neste domingo, a partir das 16 horas, o Chá das Ladies do Nikkei Clube acontece como um bom momento de descontração.

Vamos nessa, não esquecendo que é no estilo "Motyori". Tragam também sugestões para enriquecer o encontro. Inovar sempre é bom!

●●●●●●●

Arte

Todos nós temos um potencial artistico. Deixar isso aflorar talvez seja mera questão de criar oportunidades.

Que tal inscrevermos (crianças e adultos) nas aulas de Suiboku e arte em giz e pastel, com orientação da artista plastica tomiko Waragai?

As informações desta atividade do Departamento cultural do Nikkei Clube podem ser colhidas na secretaria do clube.

Depois, quem sabe... novos talentos em grande "vernisage"...

●●●●●●●

Undokai: importância dos bastidores

No domingo de Páscoa nem o tempo instável, nem o grande feriado, impediu o calor humano que emana deste evento quando a Sociedade Gloria Parque Verde fez seu Undokai: bons momentos de alegria e grande confraternização foram a tonica da festa. Parabens!

A festa sempre é grande, mas todos sabemos que isto só é possivel graças a um também grande mutirão nos bastidores: organização geral, elaboração de programa, classificação e empacotamento de premios, preparo do campo, "Baitem" (cujo trabalho exaustivo é determinante de sucesso), enfim, é necessário todo um esforço conjunto para que este evento tenha êxito. Colaboração, pois, é fundamental!

●●●●●●●

Tempo de beleza Nikkei

Com a graça e caracteristicas proprias da mulher japonesa, acrescentada agora com um tempero da terra, veremos desfilar no dia 9 de maio próximo, na cidade de Maringá (promoção Acema), lindas jovens dentre as quais uma será escolhida a Miss Nikkey Paraná 92. Curitiba marcará presença com duas graciosas concorrentes.

Alice Midori Endo, filha de Mizuko e Yukio Endo, representando o Buenkyô — Sociedade Cultural e Beneficente Nipo-Brasileira de Curitiba.

Juliana Onishi, filha de Yoshie e Shoiti Onishi, representanto o Nikkei Clube de Curitiba.

Vai ser, sem duvida, uma festa esbanjando muito charme. Vamos torcer!

●●●●●●●

Gente especial

Pela determinação: Catarina Massae Sunahara (Revelação Soft Lady — Nikkei Clube).

Pelo altruismo: Ossami Fukuda (A.E.R. Central).

Pelo idealismo e amor ao beisebol: Moutsuto Hamasaki (Mutiam) — Nikkei Clube.

Pela simpatia: casal Stela-Teishum Hiramatsu (diretor secretário-geral — Nikkei Clube).

●●●●●●●

Raízes

Hoje é o dia do Undokai do Buenkyô, que será realizado no campo de beisebol do Parque Iguaçu (se chover será no ginásio do Nikkei Clube — mas, pelos céus, São Pedro, não desabe água!).

Vamos nos confraternizar de verdade, torcer pelos nossos filhos, levar a "Batian" e o "Ditiam" na Caça ao Tesouro, gritar pelos nossos marigos!

Vamos reviver como nossos pais se alegravam conosco!

Vamos alegrá-los mostrando que gostamos de preservar os seus costumes!

...Que faz parte de nossas raizes!

O Undokai no Brasil

No tempo em que uma viagem do Japão ao Brasil durava cerca de 45 dias, sem muita coisa para se fazer ou ver, alem do ceu e mar, o Undokai a bordo do navio dos Imins (imigrante japonês) era o grande acontecimento aguardado por todos que deixaram sua patria, atras do sonho dourado no cafezal brasileiro. Para amenizar a cansativa viagem, a tripulação de quase todos os navios, organizavam Undokais - um no inicio da jornada, com o objetivo de promover integração dos viajantes e outra no fim, a titulo de despedida.

Assim, a maioria dos Imins guardaram na lembrança durante muito tempo, o Undokai como a melhor recordação da longa viagem. Na época dificil das lavouras de café, a colônia japonesa, renovava anualmente as esperanças, encontrando os patricios durante o Undokai que era realizado no Tencho-setsu - festa de aniversário do imperador do Japão. Nessa época, a exemplo dos undokais japoneses, era comum que esse evento fosse promovido pelo Nirron-gako (escola de lingua japonesa).

A escola de lingua japonesa nas colônias tinham um papel importante dentro da comunidade, pois, servia como centro espiritual, emprestando uma atmosfera religiosa pela prática do culto ao imperador. Então o dia do Tench-setsu, em ato solene, era feito a leitura do Kyoiku-chukugô (Escritura Imperial sobre Educação), entoado o cântico do Hino Nacional Japonês "Kimigayô" (O Reino Imperial) e o Hino Nacional Brasileiro - que quase nenhum dos presentes sabia cantar. Depois vinham as palavras de autoridades presentes, sempre o chefe da comunidade ou o diretor da escola, que enalteciam a deidade do imperador japonês e, assim iniciava-se as práticas esportivas do Undokai.

A comemoração do Tencho-setsu no Brasil teve início em 1914, na cidade de São Paulo sob a chancela do Consulado Geral do Japão, que se instalou no Brasil naquele ano. Nos anais da história da imigração japonesa, existem fotos de Undokai realizado no Tenchô-setsu de 1921 no Parque Aclimação na capital paulista.

No Parana, o primeiro Undokai registrado, data de 1933 quando foi fundado em Londrina, a Associação Cultural Japonesa e uma escola de lingua japonesa, com 24 alunos que andavam de 6 a 8 quilômetros por dia, para frequentar as aulas.

Temporada de Undokais

Hoje, no Estadio Iguaçu, o Bun-Enkyô está promovendo seu tradicional Undokai. No domingo passado, 19, a Sociedade Gloria Parque Verde realizou também o Undokai. Na sexta-feira, aproveitando o feriado de 1º de maio, a Acel - Associação Cultural e Esportiva de Londrina, realiza sua gincana poliesportiva anual. Também por esses dias, acontece o Undokai da Escola Junshin Gakuen e de empresas de capital japonês como a Nippon Denso. Assim, como aqui, em várias cidades paranaenses e paulistas, os Undokais vão se acumulando neste curto periodo entre a segunda quinzena de abril e primeira quinzena de maio.

Os atuais organizadores de Undokais alegam que fazem anualmente sua gincana poliesportiva nesse periodo porque é uma tradição do clube, ma não sabem explicar porque razão é feito nessa época do ano. E o que é pior, a maioria dos clubes fazem o Undokai, sem nenhuma inovação de ano para ano, e quando há alguma mudança nas provas é simples cópia do que está se fazendo em outra entidade. Apesar da falta de criatividade e informação dos ditos "novos chefes da colônia", o Undokai ainda é uma grande atração para a comunidade nipo-brasileira.

As datas são escolhidas nesse periodo do ano, porque os Undokais eram realizados para comemorar a festa de aniversário do imperador do Japão (Tencho-setsu), que perdeu todo sentido após a 2ª Guerra Mundial. O Tencho-setsu do periodo Showa, era no dia 29 de abril, quando o imperador Hirohito completava idade nova. Isso era determinante para que as associações nipônicas marcassem o Undokai no domingo mais próximo desta data. No caso de cidades vizinhas do interior, ou cidades com várias entidades como Curitiba, as entidades variam em uma ou duas semanas o dia do evento, mas todos acabaram fazendo sempre perto da data de 29 de abril.

Com a morte de Hirohito e ascensão de Akihito ao trono imperial, a datas chamadas "tradicionais" dos clubes perderam completamente o sentido original, pois o atual imperador faz aniversário em 23 de dezembro - data nada funcional no Brasil, pela proximidade do Natal.

Por outro lado, sabe-se que os atuais Undokais não mais concervam o vinculo com o aniversário do imperador, pois, a derrota do Japão na 2ª Guerra Mundial, pôs fim a ideia de que o imperador japonês é um deus e trouxe como resultado o colapso do fundamento lógico e simbólico da integração e identificação de grupo, espelhado nessa "divindade".

Os atuais dirigentes de associações nipo-brasileiras não concordam se alguem disser que o Undokai é uma forma de adoração a divindade imperial, contra-argumentando que se trata de uma confraternização da familia nipo-brasileira. Se realmente o Undokai brasileiro ganhou autonomia como folclore da comunidade nipo-brasileira, e não mais uma cópia fiel das festas escolares japonesas do Tencho-setsu, fica a pergunta: por que esses mesmos dirigentes insistem em manter seus Undokais no final de abril e inicio de maio, concorrendo uma com as outras e sobrecarregando os próprios organizadores, bem como os patrocinadores e participantes principalmente aqui em Curitiba?

Se realmente não existe ligação com o Tencho-setsu, nada impede que essa festa seja feita em qualquer epoca do ano e não embolados em domingos seguidos como esta acontecendo por aqui. Por que não criam novas provas, de carater nipo-brasileira, ao invés de ficar repetindo as provas japonesas dos Undokais escolares? Negar a vinculação com a solenidade de adoração ao imperador e dizer que a data nasceu em relação ao Tencho-setsu.

Como folclore nipo-brasileiro, o Undokai poderia muito bem ser realizado no Dia do Imigrante, 18 de junho, ou no aniversário de cada entidade. Em Curitiba, parece que a única entidade fora dessa repetição automatica é o Nikkei Clube que realiza o Undokai no segundo semestre do ano. Sobre o ponto de vista socio-cultural, é o clube que assumiu o evento como folclore nipo brasileiro e não mais como meio de prestar reverências, a deidade imperial, como fazem outras entidades - ainda que por falta de esclarecimento e criatividade.

O milionésimo Chevrolet Opala

O milionésimo Opala, um Comodoro marron, deixou a linha de montagem da GMB em S. Caetano do Sul, SP, na última Quinta-Feira Santa. O Opala que lembra o nome de uma pedra semipreciosa começou a ser produzido em 1968. Será substituido este ano pelo Omega. Pág.

Rali: o Paraná entre favoritos

Foi disputada ontem nas adjacências de Porto Alegre, RS, a segunda etapa do Brasileiro de Rali de Regularidade, numa distância de 290 km. A equipe da Inpacel defendeu a liderança do certame, já que venceu a primeira etapa em Curitiba.

Automania

Diariamente pela Manhã, Jornal de Notícias

Velocidade e emoção no Brasileiro de Marcas

A primeira etapa realizada na pista de Tarumã, RS, foi vencida pelos gaúchos Egon e Soldan, que prometem repetir o feito em Pinhais. Além do Brasileiro de Marcas, haverá um "show aéreo".

Será disputada hoje no Autódromo Internacional do Paraná, em Pinhais, a segunda etapa do Campeonato Brasileiro de Marcas e Pilotos. Carros da Ford, General Motors e VW estarão na pista.

Ponta Grossa inaugurou temporada de fusca cross

A temporada de Fusca Cross teve início na vizinha cidade de Ponta Grossa, com a realização da primeira etapa do campeonato.

Devido ao mau tempo reinante na região, o público no Autódromo do Automóvel Clube de Ponta Grossa, não foi o esperado. Refletindo o difícil momento econômico que atravessa o País, os pilotos tiveram dificuldades para conseguirem patrocínio e por isso, somente onze carros alinharam no "grid" de largada da primeira etapa do Fusca Cross.

Três baterias foram disputadas em Ponta Grossa, mas as duas primeiras foram classificatórias para formação do "grid" de largada da bateria final. Os pilotos que mais se destacaram na fase classificatória, foram Albary Lima Júnior (Messauto/Unipeças) e Maurício Nass (Vidrocar), com Albary chegando em primeiro e Nass em segundo lugar.

Na bateria final, mais uma vez se destacaram Lima Júnior e Nass, que dominaram as 40 voltas da prova, cruzando a linha de chegada em primeiro e segundo lugares, respectivamente. Em terceiro lugar chegou Rubens Wegbecher (Mec. R.W.), seguido de Jorge Schenfeld, Homero Alves (Retimirin), Artur Pontes, Raul Gomes (Brahma), Edson Amaral, Jorge da Silva e José da Silva. Atuou como diretor de prova, o desportista Odivaldo Alves, assessorado na secretaria da prova por Alceu Dias.

A próxima etapa do Campeonato Paranaense de Fusca Cross, segundo informação prestada pelo desportista Ubaldo Lichka, será realizada na pista preparada por Euriel Macuco Zanetti no Autódromo Afonso Pena, em São José, nas proximidades do Frigorífico Argus, no dia 24 de maio, com a participação de 18 a 20 carros já confirmada.

Nova Minardi dará mais conforto para Christian

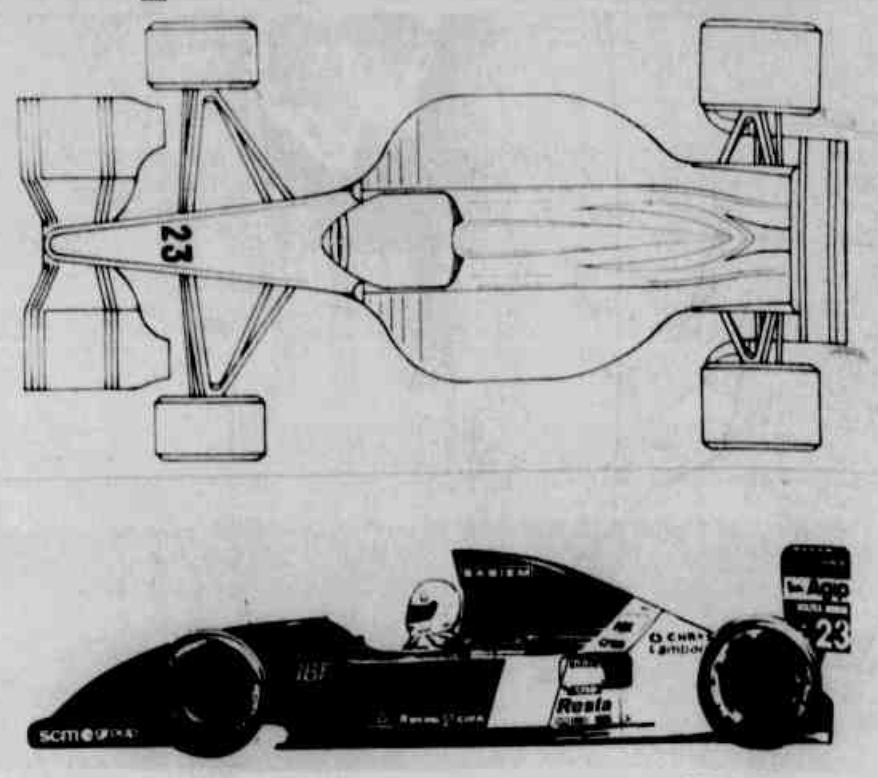

Com desenho liberado recentemente pela Minardi, o novo modelo M192, que estreará no próximo GP da Espanha, no dia 03 de maio, é um carro feito sob medida para o jovem piloto brasileiro Christian Fittipaldi (IBF Formulários, Rider, Banespa, Unicór e Marlboro). Com 1,80 metros de estatura - é um dos mais altos pilotos da F-1 - Christian ficou muito apertado no cockpit de seu Minardi M191, um carro que até a temporada passada era pilotado pelo baixinho Pierluigi Martini.

Além de facilitar o posicionamento de Christian, o M192 foi especialmente projetado para usar o novo motor Lamborghini e deverá, portanto, ter um melhor desempenho que o chassi anterior, equipado com motor Ferrari, em 1991 e adaptado, este ano, para o uso do Lamborghini. Alguns quilos mais pesado que o Ferrari, o motor Lamborghini terá toda a sua potência melhor aproveitada com o novo chassi M192, que à aproximadamente 32 quilos mais leve do que o anterior.

O M192 também possui aerodinâmica e geometria diferentes do seu antecessor. Com bico mais fino e frente elevada, seguindo a tendência dos carros mais modernos da F-1, o novo Minardi recebeu significativas mudanças na suspensão dianteira e traseira com objetivo de proporcionar maior estabilidade nas curvas. Desta forma, promete ser um carro mais veloz do que o modelo M191.

MAIS CONFORTÁVEL

O projeto do novo carro italiano é de Aldo Costa, o criador dos últimos três modelos da Minardi. Além das inovações na suspensão e na aerodinâmica, o M192 apresenta ainda um fundo de assoalho diferente e um melhor posicionamento para os radiadores de água e óleo, localizados mais à frente das laterais. Entre todas essas modificações, porém, a que Christian poderá comprovar antes mesmo que M192 entre na pista é a do tamanho do cockpit, que agora possui o espaço ideal para acomodá-lo.

- O mau posicionamento dentro do outro carro era um fator muito preocupante. Meu desconforto era tamanho que no GP do Brasil tive que recorrer a uma sessão de massagem, antes da largada, para aliviar as dores musculares que senti no abdômen, lembra Christian Fittipaldi.

Com um carro melhor equilibrado e, teoricamente, mais competitivo, Christian vislumbra uma possibilidade bem maior de cruzar a linha de chegada pela primeira vez no GP da Espanha. Nesta próxima etapa do Mundial de F-1, o piloto ainda competirá com o motor Lamborghini Evolução I. Mas, a equipe prevê que, em meados de maio, no GP de San Marino, o jovem piloto brasileiro irá contar com o Evolução II, um motor com 730 cavalos de potência, 20 a mais do que vem sendo utilizado até agora.

- Minha expectativa em relação à performance deste novo carro é muito grande. Com todas estas modificações, estou confiante num melhor rendimento dos Minardi já para a Espanha, comenta Christian.

Deu Sperafico na abertura do certame regional de kart

O toledano Ricardo Sperafico, da equipe Água Mineral Itaipu, estreiou no Campeonato Paranaense de Kart desta temporada vencendo a categoria Júnior na primeira etapa do Grupo Oeste/Sudoeste, realizada no último domingo (dia 12/4), no Kartódromo Internacional do Flamengo, em Foz do Iguaçu. A prova teve validade também pela etapa de abertura do Campeonato Regional.

Ricardo largou na segunda posição e assumiu a liderança ao ultrapassar o cascavelense Jaime Martins de Melo Júnior, que largou na pole position. A prova foi emocionante, pois começou com chuva e no seu transcorrer a chuva passou. Com a pista seca e os karts com pneus biscoitos, as dificuldades aumentaram. Os maiores pegas foram entre Ricardo e seu irmão Rodrigo, que conquistou o segundo lugar, fazendo uma dobradinha para a equipe Água Mineral Itaipu.

Segundo Ricardo, a vitória foi muito difícil em função da chuva. Mas ela foi muito importante porque ele começa o campeonato vencendo e isto traz motivação para lutar pelo título da temporada. "Agora vamos trabalhar duro para tentar a vitória na segunda etapa, que acontecerá no dia 24 de maio, em Cascavel, numa pista de rua", comentou Ricardo.

Jaime Martins de Melo Júnior obteve o terceiro lugar, enquanto que Marcelo Vaz, de Foz do Iguaçu chegou em quarto lugar.

Gaúcho dá show na estréia da Fórmula Uno em Tarumã

No melh r grid reunido até agora na a al temporada do automobilis o brasileiro, a Fórmula Uno fez sua estréia debaixo de muita chuva e pista alagada no autódromo de Tarumã, no Rio Grande do Sul. Mas, se a torcida gaúcha acabou assustada pelo clima e não lotou as dependências do autódromo para torcer pelo piloto "da casa", o pole-position Aroldo Bauermann, quem arriscou a viagem até Viamão foi premiado com um espetáculo onde prevaleceu sempre a habilidades e o talento.

Os 20 Fiat Uno, absolutamente iguais em termos técnicos, que largaram para esta primeira etapa do Campeonato Brasileiro resgataram um tipo de disputa atualmente ausente de nossas pistas. Com pneus de produção em série, as derrapagens controladas em alta velocidade foram a tônica da disputa. Desde o início, Aroldo Bauermann, Fábio Sotto Mayor, Chico Serra e Xandy Negrão assumiram as primeiras posições. Com os problemas de bomba de gasolina e carburação nos carros de Serra e Negrão, quem engatou no grupo da frente foi Adalberto Jardim. Enquanto isso, depois de largar na 11ª posição, Attila Sipos demonstrava seu velho estilo até também encostar nos ponteiros. Enquanto Jardim ia definitivamente para os boxes, na metade da prova a pista começou a secar ligeiramente, beneficiando pilotos com estilo de condução menos arrojado.

Assim, com 14 voltas, Fabio e Aroldo já haviam trocado a posição de líder pelo menos em quatro ocasiões e Attila Sipos, o carioca José Mario de Castilho e o ex-kartista Flávio Figueiredo completavam os cinco primeiros, num grupo totalmente coeso e separado do primeiro ao último por meros três segundos. Com o natural desgaste dos pneus, as manobras de efeito começaram a surgir. Na 19ª volta, Bauermann escorregou na curva do Tala Larga, perdeu momentaneamente o controle do carro e tanto Attila quanto Fabio Sotto Mayor andaram lado a lado com o futuro vencedor da prova por um bom período. Na mesma manobra, Flávio Figueiredo ultrapassou Castilho, mas o grupo não se dispersou. Juntos até a bandeirada final, Bauermann garantiu a primazia de primeiro vencedor da categoria, seguido de Attila, Sotto Mayor, Figueiredo e Castilho.

Classificação do Campeonato Brasileiro de Fórmula Uno após a 1ª etapa: 1.) Aroldo Bauermann, 20 pontos; 2.) Attila Sipos, 15; 3.) Fabio Sotto Mayor, 12; 4.) Flávio Figueiredo, 10; 5.) José Mário de Castilho, 8; 6.) Guto Negrão, 6; 7.) Henrique João Damo, 4; 8.) Neimer Helal, 3; 9.) Chico Serra, 2; 10.) Carlos Apezzato, 1.

Próxima etapa, dia 3 de maio, em Goiânia.

Émerson vem dar dicas a pilotos da F-Chevrolet

Os jovens pilotos da Fórmula Chevrolet, que na sua grande maioria está debutando vindo do Kart, terão uma aula com muitas dicas do mestre Emerson Fittipaldi, no dia 28 de abril, em Interlagos.

Será o segundo treino oficial da Fórmula Chevrolet com a presença de todas as equipes e cerca de 20 pilotos já garantiram a participação nesse evento preparatório para a primeira temporada da versão brasileira da Fórmula Opel.

A programação do dia 28 começa às 8h30 com a primeira sessão de treinos. Serão três sessões de 1 hora cada, com dois intervalos de 30 minutos. Às 12:45, logo após o término dos treinos livres, os pilotos irão participar de uma clínica de pilotagem, onde Emerson Fittipaldi abordará as técnicas de pilotagem, dissertando sobre tomadas de curvas, acertos de suspensão, aproveitamento do vácuo, condicionamento físico e até disciplina de um piloto de competição.

Ciclomecânica Irmãos Coragem - D. DELAI & DELAI LTDA
AUTORIZADA MONARK
«A Bicicletaria sem exageros, que faz bem feito.»
Consertos em Geral, Reformas, Pinturas Peças, Acessórios, Reparações, Lubrificação, etc.
Atendemos a domicílio, serviços em qualquer tipo ou marca de bicicleta
R. Souza Naves, 4134 - Próx. Prefeitura Municipal - Fone 24-1283 - 85800 - Cascavel - PR

FERRO VELHO ZANOLLA
COMÉRCIO DE PEÇAS USADAS PARA AUTOMOVEIS E CAMINHÕES
COMPRA E VENDAS DE CARROS BATIDOS
Ademir Zanolla
Rua Portinari, 108 - Vila Portes
Fones: (0455) 73-1068 / 73-1731 / 22-1864 / 22-1901
85 890 - Foz do Iguaçu Paraná

BOSCH SERVIÇO
AUTO ELÉTRICA CARDOZO LTDA.
Av. Juscelino Kubitschek, 2483
Tel.: (0455) 73-1282
85.860 Foz do Iguaçu Paraná

Despachante Foz Brasil
TUDO PARA A DOCUMENTAÇÃO DE SEU VEÍCULO
AVENIDA JK, 589
TELS.: 74-3002/74 3001/74-3116
FOZ DO IGUAÇU PARANÁ

Auto Escola Alô Brasil Ltda.
Aulas Práticas e Teóricas. Carteira Nacional de Habilitação
Substituição de CNH, Registro e L. Especial
Avenida Juscelino Kubitschek, 726 - Telefone (0456) 72-2483
Cep 85.800 Foz do Iguaçu Paraná

AUTO MECÂNICA JOCAR
HIPER MECÂNICA P4 LTDA.
LATARIA
PINTURA
ELÉTRICA
MECÂNICA EM GERAL
CONSERTOS DE VEÍCULOS NACIONAIS
SERVIÇOS DE SOCORRO 24HS (DE SEGUNDA A SÁBADO)
RUA MARQUÊS DO PARANÁ Nº 78 - TEL.: 240-4000 - ÁGUA VERDE
CURITIBA PARANÁ

General Motors comemorou a produção do Opala 1 milhão

Na Quinta-Feira Santa (16), na fábrica da General Motors do Brasil, em São Caetano do Sul, ocorreu a solenidade de comemoração da produção de 1 milhão de Opalas, local onde o carro é produzido desde 1968.

O milionésimo Opala foi um Diplomata de cor marrom, o primeiro carro da montadora a atingir a marca. Mais velha no mercado do que o Opala, é a Kombi da Volkswagen, cuja montagem teve início em 1957.

O nome Opala, além de ser o de uma pedra semipreciosa, é também a união do nome de outros dois modelos produzidos pela General Motors, o Opel e o Impala. O seu lançamento ocorreu por volta de 1968, e o modelo, lançado tinha a alavanca de câmbio na coluna de direção e tinha caixa de câmbio de três marchas.

Depois de 24 anos de vida, o Opala que foi projetado para deixar o mercado brasileiro na década de 70, sofreu várias modificações mecânicas e de estilo, e hoje é equipado com freio a disco nas quatro rodas, direção hidráulica, e continua sendo o preferido dos executivos. Teve até uma versão "conversível" produzida pela Dipave, concessonária Chevrolet de Curitiba, que produzia o modelo artesanalmente e tinha como principal mercado o Nordeste do País

SUCESSO DE VENDAS

Em 1968, o Opala chegou a vender 25.534 unidades, e concorreu com outros carros que já deixaram o mercado há muito tempo, entre eles o Galaxie, o Alfa Romeo, os Dodges, o Landau e o Maverick. A primeira mudança no visual e mecânica do Opala ocorreu em 1974, quando ganhou sistema de freio autojustante e transmissão automática como opcional. Como o carro firmou-se no segmento preferido pelos "executivos", a GMB continua produzindo os modelos Caravan, Diplomata e Comodoro para atender pedidos.

Mas apesar de ser um carro robusto e de sucesso, o Opala está com seus dias contados. Depois de 24 anos de vida, o Opala será substituído no segundo semestre deste ano, pelo Ômega, um automóvel que tem frente em formato de cunha, traseira alta, motor de mais de 150 cavalos e que pode alcançar a velocidade de 190 km horários.

O Ômega é um carro mundial, (global source), e está dentro das metas do presidente da GM, Richard Wagoner, que prefere veículos que atendam este quesito para facilitar o intercâmbio de componentes e peças visando baratear o custo de produção, para pode enfrentar um mercado interno cada vez mais competitivo.

Embora o lançamento do Ômega seja mantido em sigilo, sabe-se que a GMB já completou a produção piloto (45 unidades) e prepara-se para produzir em maio, mais 150 unidades, completando a fase conhecida como de "pré-produção". O Chevrolet Opala vai deixar saudades.

* Opala SS, em 1971

* Opala de Luxo, em 1972

* Opala Especial, em 1973

Goodyear do Brasil bate o recorde de segurança

A fábrica de pneus radiais de aço da Goodyear, em Americana, SP, completou mais 4,5 milhões de horas trabalhadas sem acidente com afastamento.

Este é o resultado da conscientização dos 2.300 funcionários que trabalham naquela unidade, da importância da prática permanente de atos seguros, dentro e fora da empresa.

Em termos de segurança e higiene, esta fábrica foi reconhecida pela matriz, nos Estados Unidos, em 1988 e em 1989 como a melhor fábrica da organização em todo o mundo.

Além de pneus radiais de aço para veículos de passeio e caminhão, a Goodyear em Americana fabrica pneus de tratores, terraplenagem e fora-de-estrada e filme plástico para embalagem. Possui também uma recauchutagem de pneus de avião.

Mangels implanta conceitos para otimizar exportações

Em 1992, ano em que comemora 33 anos de atividades, a Mangels Rodas Esportivas, empresa coligada à Mangels S/A deverá atingir a expressiva marca de 19.000.000 de rodas produzidas. O período marcará também o avanço na implantação de novas estratégias e conceitos que preparam a empresa para os desafios da década.

Direcionando hoje mais de 80% de sua produção para as exportações, conforme números recentes, a empresa tradicionalmente dedica grande atenção aos mercados do exterior. O coroamento dessa política é fixação, agora no início do ano, de um homem de marketing em uma base da Europa, para aproveitar melhor a presença marcante nesse mercado. Essa medida é um dos reflexos de novos modelos de planejamento estratégico nas empresas Mangels adotados, desde janeiro do ano passado, como parte da forte reestruturação pela qual passou.

O profissional da Mangels na Europa, mais exatamente em Milão, na Itália, é Marcos Caruso, executivo de larga experiência na área e que passa a responder por uma gerência de marketing Europa. "Meu objetivo é ficar em contato mais estreito com os distribuidores europeus e seus clientes , agilizando a comunicação entre os mercados e a empresa", diz ele, enquanto prepara seu novo escritório, devidamente informatizado. Caruso admite que, mais tarde, essa infra-estrutura poderá ser ampliada, em função das próprias exigências do mercado, da chegada de novos clientes e em decorrência das tendências de internacionalização.

Essa iniciativa da Mangels tem algumas características de pioneirismo, pois a política tradicional das empresas brasileiras é atender os mercados externos através de visitas periódicas. "Agora, podemos conhecer melhor as particularidades e tendências de cada país Europeu", garante Caruso, que espera, já em 1992, trazer os primeiros resultados práticos da estratégica. A Mangels vendeu 700 mil rodas em 1990, sendo 70% para exportação. Em 1991, o volume total caiu para 630 mil peças, mas a participação dos mercados externos subiu para 80%. Revertendo a situação do ano anterior esta unidade industrial da Mangels deverá apresentar lucros em 1991.

Ainda dentro dos objetivos estabelecidos por esta nova visão, a empresa também inovou ao adotar modernos conceitos de produtividade administrativa e logística integrada.

Eficazes recuros para melhoria da produtividade devem estar presentes em empresas de classe mundial. Enquanto a produtividade a nível de chão de fábrica atingia, na empresa, níveis ideais, a Mangels iniciava um projeto de ações efetivas na área administrativa.

"Através de levantamentos realizados nas diversas áreas funcionais da unidade, identificamos que, embora individualmente estas áreas executassem as ações esperadas, fatores como dificuldades de comunicação, localização geográfica, dispersão de responsabilidades, conflito de prioridades e baixa integração, estavam reduzindo significativamente o resultado destas ações, impactando diretamente a produtividade dessas áreas", afirma Walter Barbosa, gerente da área de auditoria de gestão e produtividade administrativa na Holding Mangels S/A.

"Surgiu então, dentro da visão estratégica, a oportunidade de aumento de produtividade e qualidade nas áreas administrativas, através da aproximação e integração de funções e atividades que, apesar de fortemente relacionadas e dependentes, estavam física e hierárquicamente dispersas", completa Walter Barbosa.

Foi criada então a área de logística com objetivo de controlar e agilizar o fluxo de informações, materiais e produtos desde o fornecedor até o cliente, utilizando o conceito de logística integrada.

"A aplicação do conceito de logística integrada, na Mangels, nasceu da visão estratégica", reafirma Paulo Cicconi, gerente de materiais e logística e responsável pela coordenação das ações. Ele está unificando áreas na fábrica de Três Corações, já estão integradas as várias etapas do processo, da recepção do pedido ao desenvolvimento interno, processamento da matéria-prima e entrega no cliente nos três principais mercados da empresa: Brasil, Estados Unidos e Europa. "Frete e agenciamento agora pertencem à área de operação", exemplifica.

Conceitualmente, logística significa ter o recurso certo no lugar certo e na hora certa. "Nosso objetivo é ter retaguarda para prestar o melhor serviço ao cliente", prossegue Cicconi, para quem a qualidade e eficácia desse atendimento será um grande fator de projeção da Mangels.

AS BASES RUSSAS DO BRASIL DEIXAM DE SER SECRETAS.

VENHA DESCOBRIR OS SEGREDOS DA LINHA LADA 91. A TECNOLOGIA É CAPITALISTA O PREÇO É CAMARADA

Gaia Veículos Av. das Torres 5665 - CURITIBA - Fone: 369-1818

LADA Assistência técnica em todo o Brasil.

Paranaenses "lutaram" pela liderança em Porto Alegre

* Helmuth/Jonas, (PR).

O Campeonato Brasileiro de Rali de Regularidade, Zona Sul, teve sequência ontem - sábado - nas adjacências de Porto Alegre, RS, com a realização do "Rali de Outono", prova válida pelas segundas etapas do certame brasileiro e gaúcho de rali.

Caracterizado por uma grande competitividade, tanto a nível nacional como regional, a temporada apresenta diversas duplas em condições de "brigarem" pelo título. Entre os favoritos que largaram ontem no Rali de Outono, encontram-se as seguintes duplas: Helmuth Altheim/Jonas Ferstemberg, Inpacel/Corujão (PR), Chiristiano Nygaard/Neri Reolon (RS), Marcos Celestino/Sérgio Pereira, PR, Marcos Schwan/Ronnie Ramos, RS, Silvio Luz/Augusto Mainieri, RS, e Enécio Decker/Genaro Cruz, RS, todos pertencentes a principal categoria, a de Graduados.

A primeira etapa do Brasileiro de Rali de Regularidade, disputada na Região Metropolitana de Curitiba, foi vencida pela dupla da Equipe Inpacel/Corujão, Helmuth Altheim/Jonas Ferstemberg. Os atuais campeões brasileiros, Sóca/João Gomes, de Santa Catarina, quebraram.

Os carros que "largaram" ontem no Rali de Outono, válida pela segunda etapa do Brasileiro de Rali de Regularidade, cumpriram roteiro de aproximadamente 290 quilômetros, (dos quais 70 foram de deslocamentos), pelas estradas secundárias das localidades de Alvorada, Gravataí, Morungava, Rolantes, Taquara, Viamão e Porto Alegre.

Antes de seguir para Porto Alegre, Helmuth Altheim (Inpacel/Corujão), disse: "Seguimos para o Rio Grande do Sul esprandó um bom resultado para nos mantermos na liderança do Campeonato, e quem sabe, até uma vitória". Estamos bem preparados, mas sabemos que vencêr as duplas gaúchas em seu próprio terreno é difícil, mas não impossível". As duplas Nygaard/Reolon e Decker/Cruz, de Porto Alegre, informaram por telefone, que apesar dos problemas enfrentados na etapa de abertura do Brasileiro de Rali, em Curitiba, possuem condições de ampla recuperação.

Categoria Graduados

Classificação do Brasileiro após a primeira etapa: 1° - Helmuth Althein-Jonas Ferstemberg, Pr, 20 pontos; 2° - Marcos Celestino-Sérgio Pereira, Pr, 15; 3° - Antônio Altehin/Sérgio Lima, Pr, 12; 4° - Roberto Reiser-Douglas Heckmann, SC, 10; 5° - Christiano Nygaard-Neri Reolon, RS, 8; 6° - Sérgio Medeiros-Dalton Medeiros, SC, 6; 7° - Marcos Schwan-Ronnie Ramos, RS, 4; 8° - Silvio Luz-Augusto Mainieri, RS, 3; 9° - Paulo Kock-Aury Klein, RS, 2; 10° - Horst Wegermann-Roberto Lawisch, RS, 1 ponto.

* Emerson/João Gomes, (SC).

Dia de velocidade e emoção hoje no Brasileiro de Marcas

Neste domingo, o Autódromo Raul Boesel, em Pinhais, viverá mais um dia de muita velocidade e emoção, com a realização da segunda etapa do Campeonato Brasileiro de Marcas e Pilotos.

Ford, Volkswagen e General Motors estarão na pista, com os mesmos carros fabricados em grande série por essas montadoras e que circulam pelas nossas ruas e estradas. É óbvio, que para participarem da competição, sofrem pequenas modificações internas e seus motores de 1800 cm³ são preparados de acordo com os regulamentos técnicos da CBA.

Algumas modificações foram feitas no regulamento da única categoria de Marcas do automobilismo brasileiro tendo como objetivo dar maior equilíbrio às disputas. Todos os veículos participantes deverão pesar no mínimo 750 quilos em ordem de marcha, exceto os carros com motor transversal. Após cada etapa do Brasileiro de Marcas, os três primeiros colocados terão que correr na etapa seguinte com lastro em seus carros. Por exemplo: o carro vencedor em Tarumã, RS, correrá hoje em Curitiba, ou melhor dizendo, em Pinhais, com 30 quilos de lastro; o segundo colocado levará 20 quilos e o terceiro, 10 quilos extras. Esses lastros serão colocados até atingir o máximo de 69 quilos.

* Waldir Buneder e Luiz Castro, os vice-líderes.

O CAMPEONATO

A liderança do Brasileiro de Marcas e Pilotos é da dupla Egon Herzfeldt/Walter Soldan, que venceu a primeira etapa, no dia 15 de março, em Tarumã, RS. Depois de largar em último, a dupla gaúcha completou as 62 voltas da prova em 1h32m23s328, média de 121,438 km/h, prova disputada debaixo de muita chuva. Os carros Escort chegaram nas três primeiras posições, com dupla Waldir Buneder/Luis Castro em segundo e Claudio Girotto/Sergio Palhares Junior em terceiro.

A PROGRAMAÇÃO

Hoje, na parte da manhã, a partir das 9h00 haverá um "warm-un" que deverá ser encerrado às 10h00. Entre 12h00 e 14h00 haverá um "Show Aéreo". Às 14h00, largará a primeira bateria, com duração de 45 minutos.

Às 15 horas, será dada a largada da 2ª bateria (após a troca de pilotos), que terá duração de 45 minutos. Às 15 horas, no "pódium", se não houver recursos, deverá acontecer a entrega dos troféus aos primeiros colocados na 2ª etapa do Brasileiro de Marcas e Pilotos.

CLASSIFICAÇÃO

Após a primeira etapa do Marcas e classificação está assim:

-1° - 1- Egon Herzfeldt-Walter Soldan, RS, Escort (Eureka), 20 pontos

-2° - 12 - Waldir Buneder-Luis Castro, RS, Escort (Intral), 15 pontos

-3° - 82 - Cláudio Girotto-S. Palhares, SP/RJ, Escort (Itaiassu), 12 pontos

-4° - 72 - Andreas Matheis-Paulo Judice, RJ, Voyage (Golden), 10 pontos

-5° - 22 - Paulo Gomes - Ingo Hoffmann, SP, Voyage (Castrol) 8 pontos

-6° - 7 - Guga Ribas-Silvio Crema, RJ, Voyage (Leite de Rosas), 6 pontos

-7° - 26 - Laercio Justino-Cristina Rosito, GO/RS, Voyage, 4 pontos

-8° - 20 - Gunnar Vollmer-T. da Matta, SC/MG, Apolo (Tesa Maju), 3 pontos

-9° - 4 - Cirilo Donelli-Ricardo Di Leone, RS, Voyage, 2 pontos

10° - 2 - Amadeo Rodrigues-Paulo Quintan, SP/GO, Voyage (onogas), 1 ponto.

MOTOCAR COMÉRCIO DE MOTOCICLETAS LTDA.
Av. Tupi, 3435 - Fone (0462) 24-5343
Caixa Postal, 407 - 85500
PATO BRANCO – PARANÁ

MARTINHAGO
Bancos Reclináveis e Tapeçaria em Geral.
Marildo Gerente
MATRIZ
Av. 24 de Outubro, 2400
Fone (0452) 64-1700 - 64-4143
MEDIANEIRA - PARANÁ
FILIAL
Rua Carlos Gomes, 1030
V. Pereira - Fone Res. 73-3562
(Fundos Jabur Pneus)
FOZ DO IGUAÇU - PR.

Xodocar
LAVAGEM E POLIMENTO
Rua Marechal Deodoro, 697
Fone: 23-1361
Foz do Iguaçu

Eletrônica Eletron Ltda.
Venda de Componentes Eletrônicos em Geral.
MATRIZ: Av. Carlos Gomes, 1615
FILIAIS: Av. Carlos Gomes, 84 - Fone: 23-7334
Rua Rio Grande do Sul, 420 - Fone: 23-1584
CEP 85.800 — CASCAVEL — PARANÁ

Ferro Velho LATERAL
COMPRA E VENDA DE CARROS BATIDOS E SUCATAS
COMÉRCIO DE PEÇAS PARA AUTOMÓVEIS E CAMINHÕES
DIRCEU E LATERAL
Fone 22-2236 – 22-1300 (0455) 73-1506
R. Fagundes Varela, 27 (Fundos Expomal) - CEP 85.800 - Foz do Iguaçu

PNEUS — RECAPAGENS
CHICO PNEUS
Francisco Beltrão - Pato Branco
Guarapuava - Cascavel - Curitiba

A Royale tem muito conforto, desempenho limpo e eficiente

O desempenho limpo e eficiente do Royale, com os motores AP-1800 de carburação natural ou AP-2000, com ou sem o avançado sistema eletrônico de injeção múltipla, garante ao usuário o chamado "conforto de rodagem", pela operação silenciosa e respostas rápidas de aceleração. Um modelo equipado com o motor 2.0i a gasolina, testado pela engenharia da Autolatina, mostrou rendimento condizente com a expectativa dos técnicos, ao fazer de 0 a 100 km/h em apenas 10,6 segundos e retomando velocidade - 40 aos 100 km/h - em 19,2 segundos. Em velocidade máxima, na melhor passagem, o Royale chegou a 186 quilômetros horários, transportando 136 quilos de carga útil.

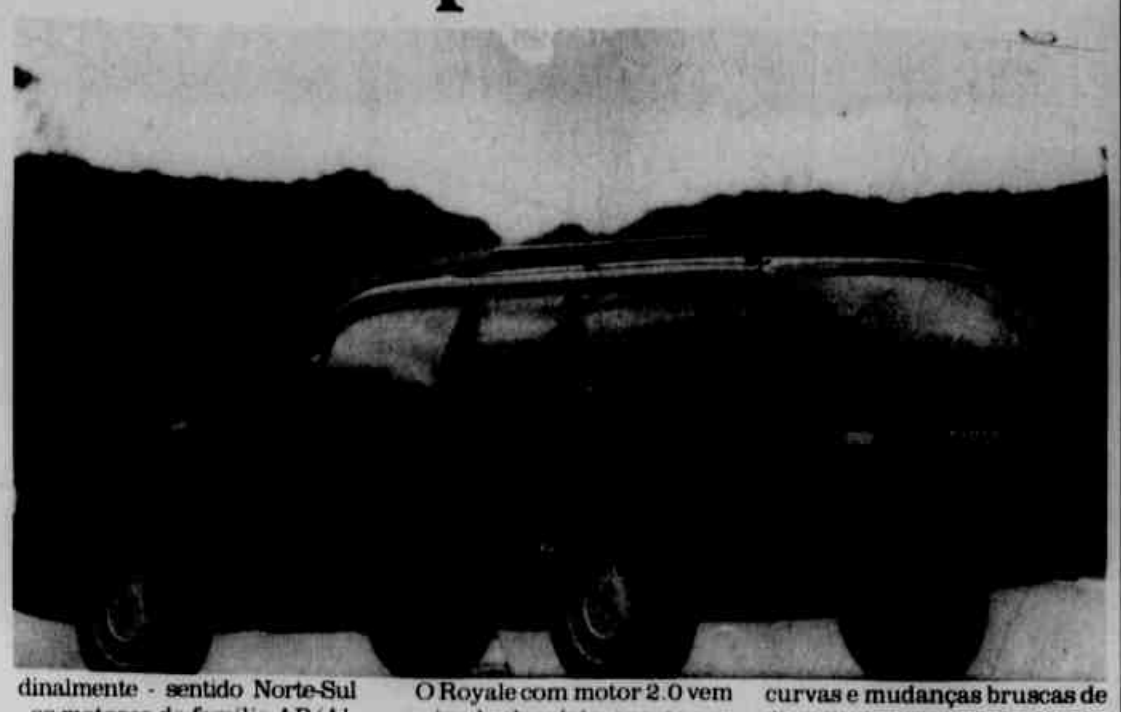

A autonomia de rodagem é outro importante atributo do novo station da Ford, que apresenta um consumo médio, com o motor 2.0 a gasolina, de 14,8 km/l na estrada. Com um tanque de 72 litros de capacidade, o Royale tem autonomia de mais de 900 quilômetros, suficiente com folga para cobrir a distância de ida e volta entre São Paulo e Rio de Janeiro. Com injeção eletrônica e câmbio manual de cinco velocidades, um Royale a gasolina amplia essa autonomia em cerca de 10%, com um consumo médio de 16,2 km/l.

Eficiência dinâmica

Para um desempenho desse nível, a Autolatina estudou o melhor compromisso de operação do conjunto motriz, incluídos o motor, câmbio e suspensão. Posicionados longitudinalmente - sentido Norte-Sul - os motores da família AP (Alta Performance) são do tipo 4 cilindros em linha, com potência máxima bruta na faixa de 99 hp a 5.400 rpm na versão 1.8 a álcool a 120 hp a 5.600 rpm, com injeção eletrônica multipoint Bosch LE-II Jetronic, do tipo intermitente.

O sistema de injeção eletrônica do Royale é comandado por dois computadores. Um deles determina a mistura ar/combustível ideal para cada cilindro, em doses exatas para melhor rendimento com elevada potência e reduzida emissão de gases. Os sensores eletrônicos do segundo computador "gerenciam" o motor, captando informações sobre a pressão do coletor de admissão e o regime de rotação para ordenar a faísca das velas e queimar a mistura ar/combustível comprimida pelos pistões.

O Royale com motor 2.0 vem equipado da série com transmissão manual de cinco velocidades. O câmbio automático de três marchas, disponível para a versão Ghia, é um componente opcional que vem crescendo na preferência dos usuários dos carros top de linha pelas vantagens que oferece em meio ao trânsito congestionado das grandes cidades ou mesmo na estrada, além do menor desgaste dos componentes internos da caixa de câmbio pela roca de marchas sempre na rotação ideal do motor.

Em termos de suspensão, o Royal absorve de forma eficiente as vibrações provocadas pelo tipo de terreno, principalmente em função dos amortecedores pressurizados a gás, que contribuem para um rodar macio e silencioso, ao mesmo tempo em que respondem por maior firmeza em curvas e mudanças bruscas de direção do veículo. A suspensão dianteira é do tipo McPherson, com molas helicoidais de ação linear, barra estabilizadora e braços triangulares transversais. Na traseira, é interdependente, com braços tubulares longitudinais integrados por um eixo transversal auto-estabilizante, molas helicoidais de ação linear a batentes com revestimento de material sintético - Cellasto, de grande capacidade de absorção de ruídos e vibrações.

O Avanço do ABS

Os freios de Royale de série usam o sistema hidráulico de auto-regulagem dos discos ventilados nas rodas dianteiras e dos tambores nas traseiras, com serviço auxiliar a vácuo que reduz o esforço necessário sobre o pedal. Mas o Royale apresenta o grande avanço tecnológica do sistema ABS, com comando eletrônico, opcional para a versão Ghia, que garante frenagens seguras pela atuação progressiva e controlada sobre as rodas e evita o travamento e as derrapagens em situações mais críticas.

A ação do sistema ABS ajusta automaticamente a pressão nos circuitos de freios, conforme a necessidade numa situação de emergência. O comando eletrônico controla simultaneamente as quatro rodas e também cada circuito isoladamente. O espaço de freagem observado em superfícies molhadas ou na lama pode ser até 30% menor do que o necessário para um carro equipado com o sistema convencional de freios.

Quadriciclos para serem usados em horas de lazer

Os quadriciclos chegaram ao Brasil há algum tempo, através de modelos importados da Yamaha e Honda, para serem usados nas horas de lazer, principalmente nas praias.

Mais tarde, através da montadora gaúcha Agrale, chegou ao mercado brasileiro, mais um quadriciclo, o Quattor, com tecnologia italiana e que também passou a ser usado nas horas de lazer. Existem poucos em nosso País, mas mesmo assim não são utilizados em toda a sua plenitude ou seja, não são usados como instrumentos de trabalho.

Em outros países, como nos Estados Unidos, os quadriciclos são usados com veículos de trabalho, principalmente na vida dura do campo. O destaque que os comerciais de televisão tem dado à esses veículos, é somente para a parte esportiva, que atrai o público jovem, que os têm usado nas praias durante o verão.

Recentemente a Honda da Amazônia importou um lote de quadriciclos, que podem ser adquiridos nos seus revendedores (em Curitiba na Unionda), identificados pela sigla Fourtrax 200-X. Talvez seja objetivo da importadora, aumentar o mercado de quadriciclos no País, mostrando que como ocorre em outros países, o mesmo pode ser usado no trabalho do campo, principalmente em fazendas.

O que virou objeto de lazer, pode também virar ferramenta de trabalho, principalmente no Brasil, um País eminentemente agrícola. Assim os interessados, que já conhecem os quadriciclos Kawasaky, Yamaha, Honda e o Quattor, produzido pela Agrale com tecnologia da italiana Cagiva, poderão testar esses veículos em suas fazendas, inorporando-se a paisagem rural brasileira, quer para inspeções ou deslocamentos.

SUAS CARACTERÍSTICAS

Com o pequeno lote importado de quadriciclos, a Honda da Amazônia, dependendo de sua aceitação no mercado, poderá produzí-lo em Manaus, uma vez que esses veículos enfrentam com agilidade terrenos arenosos, lama, os buracos no trabalho no campo.

O Fourtrax 200-X importado, é produzido pela Honda no México, com motor de quatro tempos arrefecido a ar, com 199,1 centímetros cúbicos (cc) e 17 cv de potência e equipado com sistema de ignição CDI (Ignição por Descarga Capacitiva). A transmissão é por corrente e a partida é a pedal com descompressor. A suspensão dianteira é independente, tem braço duplo e amortecedores com ajuste em cinco posições, enquanto a traseira tem braços e amortecedor reguláveis. Seus pneus são do tipo balão, sem câmara, montados em rodas de alumínio e próprios para andar fora de estrada. Vem equipado com farol alto e baixo e lanterna traseira.

Para aumentar a segurança, a pedaleira é bem maior que as convencionais, e conta com capa plástica que protege o calcanhar do piloto. Diferente do das motocicletas, o acelerador do quadriciclo é acionado através de uma haste no polegar direito. E por fim, possui freios a disco nas rodas dianteiras e um traseiro central, com acionamento hidráulico. A transmissão direta no eixo traseiro traciona as rodas. A Honda acredita em seu projeto piloto a longo prazo, e esperamos que os empresários responsáveis por nossa agropecuária descubram a utilidade dos quadriciclos para o trabalho no campo.

Porto Alegre ganha mais 26 ônibus articulados Volvo

Entraram em operação, desde o início do ano, na Grande Porto Alegre, os 26 novos ônibus articulados Volvo B58 adquiridos pela Soul - Sociedade de Ônibus União e pela Vicasa - Viação Canoense. A entrega foi feita pela Dipesul, concessionário Volvo naquela cidade.

Trata-se dos primeiros articulados Volvo das duas empresas. As 16 unidades da Soul, equipadas com caixa automática, freios Telma e carroceria Thamco, fazem a ligação de Porto Alegre a Alvorada e Vila Americana, na região metropolitana da capital gaúcha. Segundo Gerson Luís Storck, gerente operacional da empresa, a escolha por veículos Volvo deu-se "em função de testes envolvendo itens como consumo, conforto e espaço interno". Revela que essa aquisição é parte de um plano que visa a renovação de 15% da frota da empresa. Sua frota é constituída de 205 ônibus convencionais e 40 do tipo "Romeu e Julieta" (ônibus normal que puxa um reboque sobre o qual é montada uma carroceria similar, sem motor e atrelada a um sistema "cambão"). A Soul transporta, em média, 90 mil pessoas por dia, em suas 51 linhas interurbanas.

"ROMEU E JULIETA"

Já os 10 articulados da Vicasa (sete com caixa automática e três com caixa mecânica) circulam na linha Porto Alegre-Cachoeirinha, percorrendo trecho de 27 quilômetros e transportando diariamente cerca de 35 mil passageiros. De acordo com o diretor da Vicasa, Osório Victor Biazus, os Volvo possuem maior robustez e disponibilidade, além de andarem mais e quebrarem menos, oferecendo maior conforto e capacidade de transporte. "Um ônibus de grande capacidade, como os produzidos pela Volvo, substitui dois pequenos, com várias vantagens a nível de otimização e custo operacional", destaca, ao informar que a empresa conta com frota de 320 ônibus, dos quais 45 são Volvo e 52 "Romeu e Julieta". Comenta que a tendência é os articulados substituírem os ônibus "Romeu e Julieta", também chamados, antigamente, de "papa-filas". "O futuro para as grandes cidades é o articulado", conclui.

Peças de reposição da VW com até 70% de desconto

Cerca de 350 peças de reposição de veículos Volkswagen - 187 para automóveis e 140 para caminhões - estão sendo vendidas pela rede de concessionárias da Divisão Volkswagen da Autolatina, com redução de preços que chegam até a 70%.

Para ter mais competitividade no mercado de peças de reposição, a Volkswagen tomou esta decisão a partir de uma ampla pesquisa de preços realizada pela rede e por empresas especializadas, que indicaram peças de grande procura pelos consumidores.

O presidente da Divisão Volkswagen da Autolatina, Miguel Carlos Barone, informou que desde meados do ano passado, com base em pesquisas de mercado, a empresa vem analisando o mercado de peças de reposição. "Agora concluímos os estudos e podemos tomar decisões que resultam em redução nos preços.

Para Barone, a Volkswagen tem o maior interesse em assegurar o melhor atendimento a seus clientes, inclusive através de preços competitivos de seus produtos e, sempre que possível, aumentar ainda mais as vantagens sobre a concorrência. Para atingir estes objetivos, a empresa tem negociado com seus fornecedores a redução dos custos das peças e mantêm constantes levantamentos de preços praticados no mercado. Os resultados práticos destas medidas já começam a aparecer: esta é a primeira vez que um número tão grande de itens da lista de peças sofre uma redução de preços em índices considerados muito expressivos.

Miguel Carlos Barone disse que é fundamental, na competição pelo mercado, o cuidado com a qualidade dos produtos vendidos: "Exatamente por isto, as peças distribuídas pela Volkswagen passam por rigoroso teste de laboratório, para checagem estrutural, dimensional e de durabilidade". São exatamente estes cuidados que permitem à Volkswagen dar total garantia aos consumidores sobre as peças vendidas. "Afinal, muitas vezes a segurança dos motoristas e dos passageiros depende do fato de que peças fundamentais para o perfeito funcionamento de seu veículo sejam absolutamente perfeitas", diz Barone.

LEVE SUA HONDA PARA CONHECER A UNIONDA.
boutique - peças e serviços
HONDA
UNIONDA
o concessionário do seu coração
av. Batel, 1137 tel: 223-4080

F A B R I C

Audi 100, o novo concorrente para Mercedes-Benz e a BMW

A Audi AG, subsidiária do grupo Volkswagen AG, em Neckarsulm, na Baviera, comemorou em março a produção de três milhões de unidades de automóveis Audi 100, que foi lançado no mercado europeu, em novembro de 1968. O Audi 100 é um dos mais luxuosos automóveis atualmente produzidos na Europa e considerado concorrente direto dos modelos Mercedes Benz e BMW. Sua carroceria de quatro portas tem estilo clássico e elegante, com acentuado toque esportivo e com suas dimensões (4,80m de comprimento, 1,77m de largura e 1,43m de altura) foi projetado para proporcionar o mais elevado nível de conforto. A linha de automóveis Audi dispõe de motores com quatro, cinco, seis ou oito cilindros, alguns multiválvulas e turboalimentados. Os modelos a gasolina contam com uma gama de potência que varia entre 101 a 230 cv e os motores a diesel têm opções de 82 ou 115 cv.

O Audi 100 tem, também, modelos com tração dianteira ou nas quatro rodas, inovação tecnológica para automóveis de passeio introduzida pela própria Audi no final dos anos 70. Mas a linha Audi dispõe, ainda, de carroceria produzida com um sistema de galvanização que permite à Audi garantia de seis anos contra a corrosão. Essa tecnologia foi implantada pelo diretor-presidente da empresa, o engenheiro Ferdinand Piech, neto de Ferdinand Porsche (criador do Fusca e do Porsche), que vem se destacando na indústria automobilística como grande inovador, hábil administrador e rigoroso em termos de qualidade. Ferdinand Piech foi indicado, recentemente, para suceder Carl Hahn, na presidência da Volkswagen AG.

Na sua tradição de aplicação de novas tecnologias, a Audi será também a primeira empresa a produzir, já a partir do próximo ano, automóveis com carrocerias inteiramente confeccionadas em alumínio, que terão como vantagens peso reduzido (maior economia e melhores aceleração e velocidade), ausência de corrosão e o fato de serem totalmente recicláveis.

Plano de Saúde Autolatina atende a 1,7 milhão em 91

O Plano de Saúde da Autolatina registrou, no ano passado, 1.668.145 atendimentos, entre consultas, internações, emergências e exames, como ressonância magnética, tomografia computadorizada e implante de lente intra-ocular a empregados e dependentes. O custo para a Autolatina foi de US$ 33.243,000.00, ou seja, uma média mensal de US$ 2,7 milhões.

O gerente do Plano Médico e Serviço Social, Pedro Fazio, afirma que o número de atendimentos por mês, cerca de 139 mil, equivale a serviços de saúde da rede pública de cidades como Santo André e São Bernardo, com 614 mil e 565 mil habitantes, respectivamente.

Através de uma rede de quatro mil estabelecimentos que compreendem hospitais, laboratórios e consultórios médicos e dentários, o plano atende a cerca de 165 mil usuários, entre empregados e dependentes.

A qualidade do Plano de Saúde é controlada pelo sistema de administração por autogestão e conta com 60 funcionários, divididos em três áreas básicas: análise e processamento de contas, comercial e auditoria médica.

Os investimentos na área de saúde não se restringem apenas ao Plano de Saúde. A Autolatina mantém em funcionamento serviços médicos internos em todas as suas unidades.

Fiat e Montupet unificarão as atividades de fundição

A Sociedade Montupet, quotada na Bolsa de Paris, e Teksid, Sociedade do Grupo Fiat, tem em estudo um projeto para unificar as respectivas atividades de fundição para a produção de peças em alumínio.

O projeto em estudo prevê que a Teksid adquira uma participação na Montupet: o projeto contempla todas as atividades de alumínio das duas sociedades, na Itália, no Brasil, nos Estados Unidos e no México (Teksid), na França, Grã Bretanha, Espanha e Canadá (Montupet).

O projeto, que visa usufruir da importante energia que pode ser ativada entre as duas sociedades, com um giro de negócios a nível mundial de mais de 700 bilhões de liras e cerca de 5.000 empregados, será submetido à aprovação da assembléia geral extraordinária da Montupet, aos orgãos estatutários da Teksid e à aprovação das autoridades competentes.

A FMB Produtos Metalúrgicos Ltda., empresa brasileira do Grupo Teksid (Fiat), que teve um desenvolvimento de qualidade que lhe permitiu a conquista de novos importantes mercados, não poderia ser excluída de uma operação internacional tão importante e que vai resultar na criação da primeira fundição de peças em alumínio.

A Gesfitec - Sociedade que controla a Montupet - e a Teksid tem a intenção de gerir em comum acordo o novo grupo.

O Gol manteve a liderança de vendas do mês de março

Carro mais vendido no Brasil nos últimos cinco anos, o Gol manteve a liderança do mercado com a comercialização de 6.166 unidades no varejo, em março e o acumulado de 23.689 no primeiro trimestre. "O Gol detém 54,9 por cento do seu segmento, onde concorre com o Chevette da General Motors, e com o Uno da Fiat", afirmou Miguel Carlos Barone, presidente da Divisão Volkswagen da Autolatina Brasil.

Segundo pesquisas do Departamento de Marketing da empresa, o Gol continua como o carro brasileiro a contar com maior índice de fidelidade entre os seus proprietários, correspondente a 95%. "A crescente aceitação do Gol pelos compradores é o resultado de uma série de qualidades que vão desde o seu alto índice de economia de combustível, facilidade de manutenção e robustez, até a excelente relação preço-benefício", disse Miguel Barone.

A versão CL, a mais simples, atingiu 81,5% das vendas do Gol e destaca-se como a mais procurada pelo consumidor, frotista e orgãos governamentais. Do total de automóveis Gol produzidos no ano passado, no conjunto industrial de Taubaté onde é montado desde 1980, cerca de 85 mil unidades, ou seja 73,1%, corresponde à versão CL.

Em 1991, o Gol significou 49,8% das vendas de automóveis da marca Volkswagen e 18,1% do total de carros comercializados pela indústria no mercado nacional. Segundo Miguel Carlos Barone, no ano passado o Gol destacou-se como segundo melhor produto da Volkswagen mundial.

Em março, as vendas a varejo do segmento "A" totalizaram cerca de 11.732 unidades, ou seja, Gol 6.166 unidades (52,6%), Uno 4.742 unidades (40,4%) e Chevette 824 unidades (7%). O acumulado de janeiro a março deste ano foi de 43.187 unidades, com o Gol ficando com 54,9% do mercado (23.689 unidades), Uno com 40% (17.287 unidades) e Chevette com 5,1% (2.211 unidades).

Curitiba agora tem revenda de bicicletas da Trek USA

Com a inauguração em Curitiba da loja Bike Tech, na última quinta-feira, a cidade se torna a primeira capital do Sul do País a ter uma revenda autorizada das consagradas bicicletas norte-americanas Trek USA.

Mais que chegar ao mercado durante o "boom" nacional do mountain bike, a nova loja, que inaugura no Batel, chega trazendo o que de mais moderno existe no Primeiro Mundo, com preços variando entre US$ 350 e US$ 2.300.

Um exemplo disso é a aplicação em seu modelo speed 5500, top de linha do fabricante, de um novo composto de fibra de carbono desenvolvido pela Nasa e que foi capaz de deixar esta versão pesando apenas 3,6 quilos.

Investimento

Para a abertura da primeira revenda Trek. USA do Paraná e Santa Catarina, seus proprietários investiram aproximadamente US' 70 mil, incluindo o ponto de vendas, reformas, contratação e treinamento de pessoal especializado e a compra do primeiro lote de 30 bicicletas, acessórios e peças de reposição.

De acordo com Gilberto Hamamoto, sócio-proprietário da Bike Tech, a expectativa de vendas para os primeiros meses é da ordem de 150 unidades/mês. Esta projeção feita pelo empresário, já leva em consideração uma demanda média nas lojas especializadas e de departamentos da cidade, hoje na casa das 50 unidades/mês.

Otimismo

Hamamoto justifica sua previsão de um volume de vendas 200% acima da média padrão local, nesses primeiros meses, por acreditar na força da tradição cultural do ciclismo no Paraná (por conta da herança de uma colonização basicamente alemã e italiana).

"Outros fatores nos levaram a essas projeções, entre eles o aspecto urbanístico de Curitiba, com sua malha de mais de 80 km de ciclovias, o seu alto poder aquisitivo e até mesmo a ausência de neurose e da violência de outros grandes centros", disse.

Na opinião de Eduardo Rodrigues, sócio-gerente da Bike Tech, o faturamento da empresa num primeiro momento deverá ser composto de 20% com a venda de bicicletas profissionais de velocidade, outros 20% com os acessórios, e os 60% restantes por conta dos negócios no segmento montain bike.

Amortecedores

Mas a tecnologia Trek. USA não se limita aos seus modelos top de linha, como aqueles que empregam o novo composto de fibra de carbono. Mesmo nas versões mais baratas, também já disponíveis na nova loja, os avanços são visíveis. Modelos "mountain" como o 9000 e o 9500, chegam ao requinte de serem equipados com suspensão traseira e dianteira (monochoque e telescópia, respectivamente).

Para que se tenha uma noção melhor da evolução dessas bicicletas, basta lembrar que seus selins são confeccionados com espuma injetada e ar comprimido, ou ainda com a mesma espuma só que envolta por uma bolsa de gel.

"Life time"

Os proprietários da Bike Tech contam com um importante aliado neste segmento: a garantia "life time" (por toda a vida) dos quadros e garfos de qualquer modelo da marca. Para todo o restante do conjunto, vale aqui no Brasil a garantia de um ano, idêntica à que o fabricante dá aos consumidores americanos.

Hoje, além do Paraná, que ganha a sua primeira revenda Trek. USA, já representam a marca no País: São Paulo, Rio de Janeiro, Brasília, Espírito Santo, Minas Gerais e o Rio Grande do Sul.

Grupo Empresarial

Vepasa Veículos Ltda.

MATRIZ: Rua André Ferreira Barbosa, 13 - Tel. (041) 248-7233 -
FILIAL: 1 Av. Vicente Machado, 551 - Centro - Telefone: 223-0422
FILIAL: 2 Av. Vicente Machado, 622 - Centro - Telefone: 224-4422
Telex (041) 5848 - Pinheirinho - Curitiba - PR

Vepasa
Elba
Weekend

Jornal da Família

Serviço exclusivo do jornal O GLOBO

DOMINGO, 26 DE ABRIL DE 1992

uela Vilaseca, de 12 anos, faz o primeiro movimento: apoiar-se nos estribos

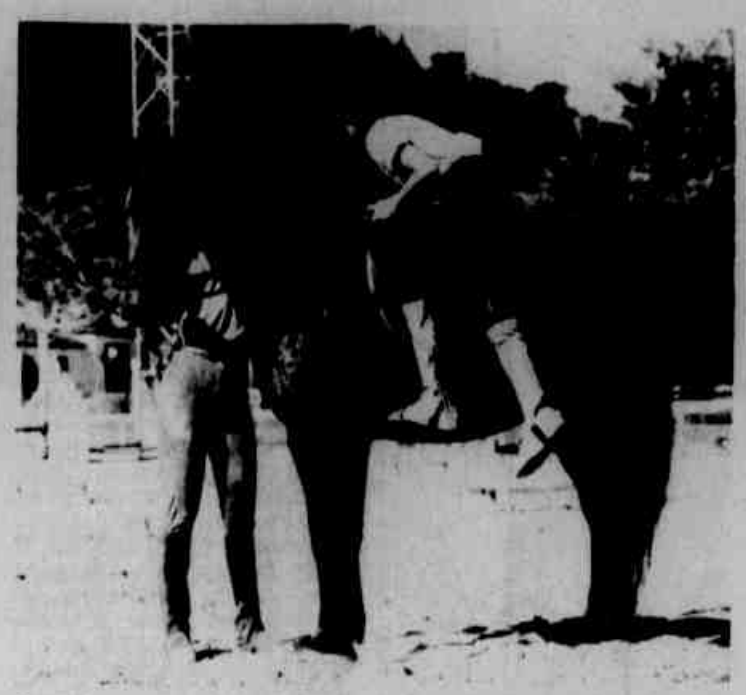

Segundo passo: erguer o corpo com cuidado para não cair do animal

Terceiro movimento: passar a perna direita sobre o cavalo para sentar-se à sela

De galopes, saltos e tombos é feita a equitação

MARCELO DE MELLO

Se você acha que a equitação é esporte difícil, não está enganado. Trotar, galopar e saltar sem cair do cavalo exigem habilidade e persistência. E mais do que nunca, esse esporte de nobres e reis está em alta, com cavaleiros trotando e galopando em novelas rurais e em hotéis que oferecem oportunidades de cavalgadas.

Para conseguir dominar o animal, um iniciante precisa ter aulas por até seis meses. Mas quem superou essa fase garante que vale a pena. Afinal, poucos esportes dão tamanha sensação de segurança quanto a equitação, que ensina a dominar um ser vivo, como destaca o professor João Montarroyos.

Primeira aula: aprender a subir no animal. Segundo a professora Esmeralda Sauma Galvão, maneira correta é colocar o pé esquerdo sobre o estribo e elevar o corpo. Caso a sela não tenha o santo-antônio (obstáculo que impede deslizamentos), o passo seguinte é exercitar o equilíbrio. Algumas quedas podem supreender o iniciante, mas não devem assustá-lo.

— Já caí cinco vezes mas hoje não tenho problemas — conta Ariana Nogueira, de 15 anos, que treina na Sociedade Hípica Brasileira, há um ano e meio.

Para que o aluno se sinta à vontade, alguns exercícios de adaptação: colocar as mãos no cavalo ou deitar na garupa do animal. O objetivo é entrosar cavaleiro e cavalo, mas é aconselhável variar de montaria.

— Quando eu tive de montar no animal quase desisti porque estava muito acostumada ao cavalo — conta Maria José Gama, que aprendeu equitação com um professor particular.

Saltar sobre obstáculos, como nas competições, só na fase final do curso. De acordo com Esmeralda, tanto cavalos quanto éguas podem ser usados para equitação, sem diferença de desempenho. Devem ser mansos para se deixar dominar pelo cavaleiro, mas espertos para obedecer a seu comando. Quanto aos alunos, é recomendável que sejam magros e tenham mais de 8 anos de idade.

As mulheres são maioria nas escolas de equitação, na Sociedade Hípica Brasileira, na Escola do Exército e nas aulas do professor João Montarroyos, especialista em equitação francesa. Numa aula da Hípica, por exemplo, é possível encontrar sete alunas e apenas um aluno. Uma delas, Adriana Nogueira, de 15 anos, diz que a principal vantagem da equitação é o contato direto com cavalos.

Manuela Vilaseca, 12 anos, foi estimulada a praticar equitação por sua mãe, a pintora Lúcia Beatriz. Agora ela tenta incentivar seu irmão Jayme, de 10 anos, a seguir seus passos.

Pedro Lemos Leite Villasboas, de 9 anos, é capaz de conduzir com desenvoltura cavalos com o dobro de sua altura — uma habilidade que não é novidade em sua família. Antes dele, dois tios, uma tia e o irmão Pedro, de 13 anos praticavam equitação.

Para Isabel Clark Ribeiro, 15 anos, apenas praticar o esporte não basta. Dois anos após ter começado, ela quer participar de competições. Segundo sua professora, Esmeralda Galvão, Isabel tem a qualidade mais importante para uma amazona: a força de vontade.

Para dominar o animal é preciso alguns meses de aula. Saltar obstáculos e competir só na fase final do curso

Currículo do aprendizado inclui parte teórica

A Escola de Equitação do Exército, em Realengo, abriu novos cursos e estágios para civis e militares este ano. Os cursos são reconhecidos pelo Conselho Nacional de Esportes e têm caráter profissionalizante, regulamentado pelo Ministério do Trabalho. Além disso, para se matricular é necessário comprovar o grau de escolaridade.

Os cursos e estágios são divididos em parte teórica e prática e duram até 39 semanas, como o de instrutor de equitação, aberto apenas a quem tem curso superior incompleto. Na Escola de Equitação do Exército, é possível aprender não só a dominar o cavalo, nas aulas de adestramento básico, mas também a cuidar dele, nos cursos de tratador e auxiliar de enfermagem. Há até um curso de ferrador, no qual podem se inscrever alunos a partir de 16 anos e com pelo menos a quinta série do Primeiro Grau.

Fundada em 1922, a Escola formava principalmente militares. Entre seus ex-alunos famosos está o general Eloy Menezes, que conquistou o quarto lugar nos Jogos Olímpicos de Helsinque, Finlândia, em 1952, o melhor resultado já obtido pelo Brasil numa Olimpíada, na modalidade. Para deficientes físicos e mentais, a Escola oferece a "equoterapia", tratamento realizado por psicólogos, fisioterapeutas, médicos e técnicos de equitação, que se vale do contato com o animal para desenvolvimento da coordenação motora do paciente.

Primeiras lições de inglês, antes mesmo da alfabetização

menina Natalie Rezende, de ...ão e oito meses, ainda não ...ou para o maternal, mas já ... freqüentando aulas de in... Ela é um dos pequenos alu... do curso Dice, em que, como ... jardim de infância, as ...nças ouvem histórias, brin... de fazer comida ou de dese... enquanto aprendem in...

... quatro anos, o método do ... foi introduzido na escola ...ve do Tamanho, na Gávea, ... professora Heloisa Le Mai... de Oliveira. Ela readaptou o ...odo do professor Lauro de ...eira Lima, que se baseia no ...odo de Piaget. O curso foi ...ado por outras seis creches ... escolas, entre elas Batista ...ppard, na Tijuca, Curiosa ..., em Laranjeiras, e Escola Parque, na Gávea.

Do total de 400 alunos nesses estabelecimentos que têm lições a partir desse método, 180 têm menos de 5 anos de idade. Na sede do curso, que funciona na Lagoa, 15 crianças têm no máximo 3 anos. Desde a primeira aula, os professores só falam inglês, mas Heloisa adianta que as crianças só aprendem conceitos que já são conhecidos na língua materna, ou seja, português. — O objetivo é a comunicação, para a criança não ter vergonha de falar. Só introduzo a escrita entre 7 e 8 anos, depois que a alfabetização em português está sedimentada — explica Heloisa, neta e filha de ingleses, com especialização didática na Inglaterra.

Apoiados em um instrumental que inclui livros, mapas de pano, fichas, jogos e kits com bichos, frutas e outros objetos, os professores transmitem através de atividades lúdicas temas como família, comida, transporte, escola. Na hora de desenhar ensinam para que serve **table** ("mesa"), **pencil** ("lápis") ou **pen** ("caneta")

A professora de inglês ensina com mapas de pano, fichas e kits através de atividades lúdicas

Irmão de Natalie, Daniel Rezende, de 5 anos, iniciou o curso aos 4 e já entabula uma conversa com a mãe, a espanhola Ariana Rezende. Ex-aluna de um colégio americano em Barcelona, ela fala três idiomas.

— Pelo tempo de curso, acho que ele já está falando bastante e tem o maior interesse — conta Ariana.

O curso oferece gibis e livros americanos e conta com um **drugstore**. Heloisa já levou grupos de alunos em passeios pela cidade, a Miami e realizou, em janeiro, uma imersão de 20 dias numa escola de Makeland, em Orlando.

— Ficamos cada um em salas diferentes. Eram 25 alunos e conheci todos eles. Entendia bem o que diziam — conta Gabriel Arantes, 10 anos, uma das oito crianças do grupo.

Para o pai, o cantor Guilherme Arantes, o filho já tem um bom traquejo no inglês. Ele iniciou o curso aos 4 anos, na Chave do Tamanho, a exemplo dos irmãos Pedro, 8 e Tiago, 6. Guilherme costuma testar o inglês dos meninos em conversas e diz que nenhum deles confunde português com inglês.

NO CDB E RDB BAMERINDUS QUEM ESPERA SEMPRE ALCANÇA.

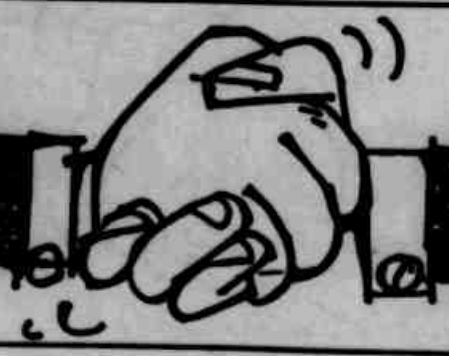

Se você tem 200 mil cruzeiros, ou mais, e pode esperar 30 dias, ou mais, aplique em CDB e RDB Bamerindus.

BAMERINDUS

O seu gerente de investimentos.

Sentir medo é natural. Desde que haja motivos

CARLA ANDRADE

Depois de assistir ao filme "Tubarão", a bailarina Paula Fátima Coutinho nunca mais entrou sozinha no mar. Seu pavor é tanto que ela não pode nem mesmo ouvir a trilha sonora do filme. Paula conta que quando foi ao cinema — com 13 anos — seu irmão mais velho não parou de gritar que o animal iria sair da tela. A bailarina acredita ser esse o motivo de seu medo.

Segundo Magda Smangarzevski, psicóloga do Instituto Psicoterapeuta Comportamental, a diferença entre o medo e a fobia é que o medo é um sentimento natural. A partir do momento em que a pessoa não consegue se dominar, o medo passa a atrapalhar seu cotidiano, se transformando em fobia. Segundo a psicóloga, é uma desfunção do centro do medo que faz com que as pessoas percam o controle.

O medo que sente Maria Inês Nunes Madeiros, consultora de uma clínica de estética, se deve a um trauma: depois de ter sido levada por uma forte correnteza quando tinha 14 anos de idade, Inês nunca mais teve coragem de entrar nas águas de um rio ou do mar. Já o pavor de cobra da relações-públicas Gilka Maria Barboza não tem causa aparente. Seu medo é tanto que ela jamais abre uma revista que mostre fotos de matas e florestas sem pedir a alguém que verifique se há alguma de serpente.

— Meu marido ganhou um óleo para massagem e me disse que era de baleia. Um belo dia, com o vidro na mão, perguntei se era mesmo de baleia, e ele, rindo, me disse que era de cobra. Fiquei histérica e corri para o banheiro para lavar as mãos — conta Gilka.

Na lista de animais que causam pânico, a barata é a campeã. A manequim Nadja Costa já tirou a roupa em uma festa porque o inseto caiu dentro de seu vestido. Ela tem tanta aversão ao inseto que evita abrir os os ralos de sua casa e passar por bueiros na rua.

A manequim Nadja Costa, com medo de baratas, evita passar por bueiros

Quando aranhas se tornam 'monstros'

As aranhas aterrorizam a vida do bailarino Sérgio Ervati Amorim. Até mesmo aquelas bem pequenas, que andam pelas paredes das casas. As que mais o assustam são as caranguejeiras. Sérgio não consegue imaginar sua reação se em algum dia viesse a se deparar com o "monstro".

Além de animais, outros medos atormentam a vida das pessoas. A dona de casa Jannette Azevedo não consegue atravessar passarelas e viadutos sem sentir calafrios e tonteiras. Ela conta que, uma vez, para chegar mais rápido até a casa de sua sogra — que estava doente — atravessou uma passarela. No meio do caminho segurou no braço de uma senhora, que nunca tinha visto antes, para conseguir percorrer o trajeto. Seu pavor em relação a lugares altos é tanto que ela nunca morou em apartamentos acima do quarto andar.

— Sou uma carioca que nunca conheceu o Cristo Redentor nem andou no bondinho do Pão de Açúcar. A sensação de estar em lugares muito altos me apavora; sinto vertigens e calafrios — diz Janette.

Lugares fechados são os maiores inimigos da costureira Aparecida Maranhão, que até hoje nunca morou em apartamentos, para evitar os elevadores. Ela conta que quando era pequena, sua mãe costumava trancá-la de castigo em um quarto escuro. Ela acredita que sua fobia venha desta experiência.

A estudante de odontologia Cristina Magalhães Salgado não gosta de lugares fechados. A situação se agrava ainda mais quando o espaço está repleto de pessoas:

— Não consigo ir ao cinema quando está muito cheio, nem assistir a shows. A sensação que tenho é que as pessoas vão me engolir e não vou conseguir sair ilesa da situação.

Fotos de Raimundo

Depois do filme "Tubarão", a bailarina Paula Coutinho não entra sozinha no

Fobias e sonhos: o caminho da cu

A psicanalista Helena Prado Lopes, com especialização pela Universidade Santa Úrsula, diz que a melhor maneira de curar as fobias é buscar as respostas no inconsciente de cada um. Segundo ela, é preciso que o paciente verbalize seus medos e conte seus sonhos, para que o terapeuta possa fazer as conexões necessárias e criar hipóteses que auxiliem o processo de cura.

A terapia comportamental se propõe a curar a fobia trabalhando-a de maneira hierárquica, isto é, estabelecendo uma escala de valores, segundo diz a psicóloga Magda Smangarzevski. O tratamento visa a fazer com que o paciente melhore sua auto-estima. Desta maneira ele passa a confiar em si mesmo e se vê preparado para enfrentar a situação de pânico de maneira natural.

Psicanalistas dizem que é p ciso fazer uma ampla abordag comportamental do caso pa com isso, ser criado um prog ma de modificação de compor mento do paciente. Mas n sempre isso é possível. Luiz A tônio Vieira Bastos, psicote peuta formado pela Universi de do Estado do Rio de Janei afirma que a fobia mais com atualmente é a coletiva.

Segundo ele, este tipo de fo é gerado pela farta quantida de boatos e informações exa radas, feitos por uma rede f mal ou informal, que deixam pessoas em pânico. A Aids e violência urbana são exempl Luiz Antônio diz que as fob podem ser primárias, quando é a doença principal, ou secu dárias, quando é na verdade sintoma de outra enfermida psíquica.

Experiências de trabalho e de lazer

Com papel, lápis de cor e muita criatividade, as crianças participam das atividades promovidas aos domingos

Se para o público passar o domingo em um centro comercial é tão divertido quanto ir à praia ou andar pela Quinta da Boavista, para alguns lojistas o saldo não é tão satisfatório.

— No ano passado, abrimos as lojas em nove domingos seguidos, e a experiência não foi nada boa — afirma Gilberto Catram, da Associação dos Lojistas de Shopping Centers (Aloserj).

Já o presidente da Associação Brasileira dos Shoppping Centers (Abrasce), Sérgio Carvalho, representante dos sete maiores shoppings do Rio (Barrashopping, RioSul, Norteshopping, Fashion Mall, Madureira Shopping, CasaShopping e Plazashopping), diz o contrário:

— Comércio aberto aos domingos é sucessso em todo o Brasil, inclusive para esquentar as vendas de segunda-feira.

Para Ângela Carvalho Cunha, diretora da rede de Lanchonetes do Café Palheta, com 25 lojas espalhadas pelo país — sendo sete no Rio — domingo na praça é melhor do que no shopping: sua loja da Praça Saens Peña costuma vender o triplo da do Barrashopping, apesar dos mesmos serviços e preços:

— As boas promoções garantem os lucros. Quando os ingressos dos cinemas passaram para Cr$ 1 mil, durante os quatro dias de carnaval, o público não só lotou os cinemas como as lanchonetes e restaurantes do shopping.

Edna Carvalho, vendedora da loja Grabriella Discos, uma das poucas que permanece aberta no Barrashopping, diz que nesse dia o faturamente é ótimo. Só ela chegou a registrar, em seu talão, Cr$ 1,7 milhões em venda.

Outro que não reclama é o gerente da área de recreação do Norteshopping. Suas 30 novas maquinetas de fliperama são disputadas nestes dias e o saldo é sempre satisfatório: mais de cinco mil fichas vendidas (Cr$ 500 cada).

A grande estrela do Barrashopping é a pista de patinação no gelo. Basta desembolsar Cr$ 4 mil ou Cr$ 8 mil, dependendo da idade, e deslizar pela pista gelada. Um conselho: chegue cedo para garantir sua vaga.

Atravessando a ponte, o Plazashopping Niterói, sem cinemas ou teatros, consegue atrair 30% de seu público habitual, mesmo com suas lojas fechadas.

O skate é um dos programas preferidos nos estacionamento dos shoppings

A primeira vez em que os filhos dormem fora

Lawrence Kutner
Do New York Times

Dez dias antes de saírem de férias sem a filha de 3 anos, Gerald Koocher e sua mulher criaram um álbum de fotos sobre a viagem. Ele mostrava como viviam os avós que a menina iria visitar, onde os pais estariam, como eles telefonariam à noite e como seria a festa do reencontro, dentro de sete dias. Todas as noites, Gerald mostrava esse album para a filha como se fosse um livro de histórias.

— Era um roteiro de como seria sua permanência na casa dos avós e transformou-se em uma história que se conta antes de dormir que se tornou real. Ela ficou sabendo o que a esperava — diz Koocher, psicólogo-chefe de um hospital pediátrico de Boston.

Bebês dão pouca atenção ao lugar onde dormem, mas, para crianças um pouco maiores, passar uma noite fora de seus aposentos normais deixa-as aborrecidas, mesmo se estão acompanhados dos pais. O verdadeiro desafio realmente acontece com crianças de idade pré-escolar ou recém-entradas na escola que, sem os pais, têm de dormir fora de casa pela primeira vez.

— Crianças que têm experiência de ficar com outros adultos durante o dia e a noite terão mais facilidade em dormir na casa de alguém — afirma Koocher.

Ele recomenda que os pais que planejam deixar as crianças à noite com alguém as habituem, algumas semanas antes, com uma baby-sitter ou um parente no ritual de colocá-las na cama, para que isso não pareça uma experiência tão estranha.

Alguns pais, com a melhor das intenções, fazem com que os filhos temam dormir fora de casa. Frases como "sentirei tanto sua falta", ou "não sei como eu dormirei enquanto você estiver fora", são muitas vezes tomadas ao pé da letra pela criança, que se preocupa de maneira fantasiosa de como os pais poderão passar sem ela.

Deve-se recomendar aos adultos com quem ela for ficar qu história que ela gosta de ou ou a música que gosta de es tar antes de adormecer.

— Não compre pijamas no nem mesmo um travesseiri especialmente para essa ocasi de separação — diz Koocher. Ao contrário, diga-lhe para var seu brinquedo favorito, t vesseiro ou lençol de estima que lhe lembrarão sua casa e darão sensação de segurança.

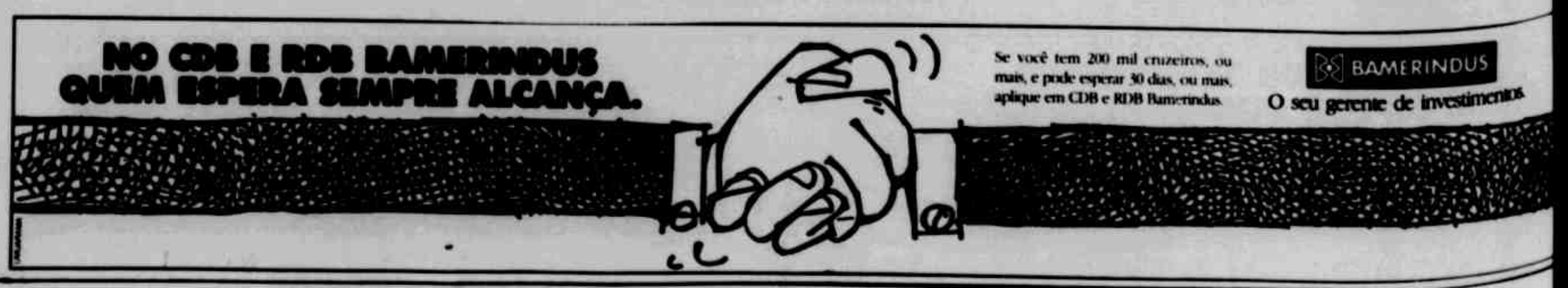

A inteliência pode ser construída no dia-a-dia

LYGIA BARBIERI

A inteligência é o maior patrimônio que os pais podem deixar para os filhos. Vale mais do que qualquer herança. E, ao contrário do que se imagina, essa faculdade pode e deve ser estimulada desde os primeiros meses de vida. De acordo com experiências realizadas por cientistas do mundo inteiro, como a do professor russo V.M. Banchthikov, o ser humano utiliza apenas quatro por cento de suas reservas cerebrais, mas teria capacidade de ir muito além, caso seu cerebro fosse mais incentivado.

É bem verdade que todo pai acha que seu filho já nasce inteligente e fica até ofendido se alguém diz o contrário. Entretanto vale lembrar que todo dom precisa ser estimulado para poder ser exercido em sua máxima potencialidade. Em geral, os pais acreditam que basta colocar a criança na escola para que todas as suas capacidades se desenvolvam. Poucos sabem, porém, que o trabalho começa no berço, nos primeiros contatos da criança com seus familiares. Conforme ressaltam as pesquisas, os estímulos externos podem ter mais peso na formação da inteligência que os próprios fatores hereditários que a criança traz ao nascer.

No Brasil, dando nova atualidade ao assunto, acaba de ser publicado um livro sobre o assunto, "Toda criança nasce gênio", que vem suscitando as mais variadas discussões. O autor, Luiz Machado, professor da Uerj, defende a idéia de que não existem dificuldades em aprender, mas maneiras erradas de ensinar:

— A inteligência não é inata. O que é inata é a faculdade, a aptidão, a capacidade que permite a qualquer ser humano, desde que não seja patologicamente atingido, chegar a ser inteligente. A palavra "gênio", oriunda da raiz indo-européia **gen**, significa "nascer", "produzir", e se refere ao potencial dentro da pessoa que pode ser despertado — explica.

Um exemplo do que afirma o professor Luiz Machado é o caso de duas indiazinhas gêmeas. Uma delas foi adotada por um cientista em Nova Iorque e acabou se tornando uma física nuclear. Aos 30 anos, ao voltar à tribo descobriu, com tristeza, que a irmã, que nunca havia saído de lá, tinha o desenvolvimento intelectual de uma criança comum de 8 ou 9 anos de idade.

A psicoterapeuta Sandra Lopes diz que é importante estabelecer contato com o bebê através do toque, da voz, do olhar

Nada de preceitos: a intuição e a relação emocional são importantes

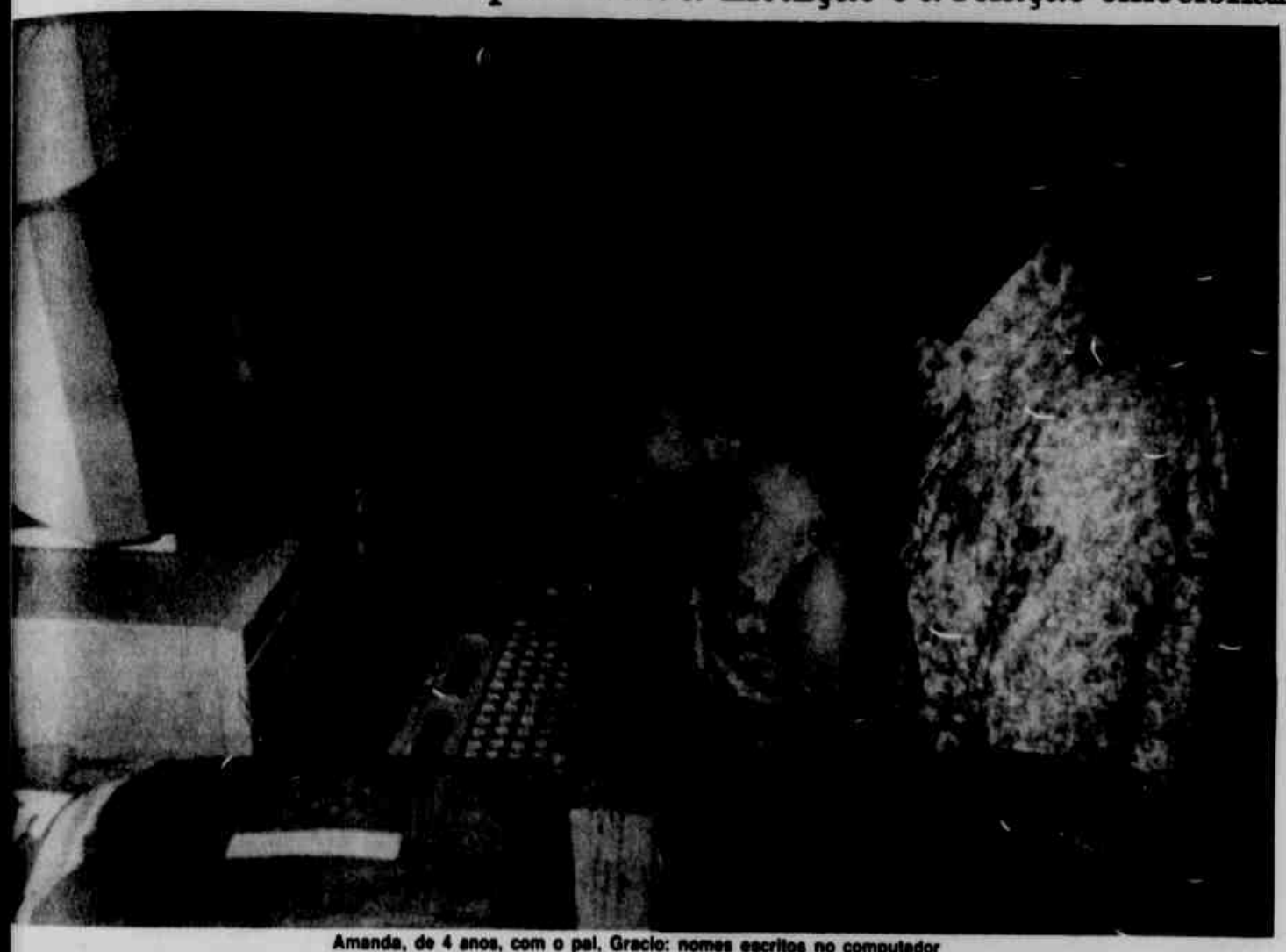

Amanda, de 4 anos, com o pai, Gracio: nomes escritos no computador

Não existe uma fórmula a ser seguida como receita de bolo. Todo processo de estimulação, na verdade, está ligado à relação que os pais estabelecem com a criança desde os primeiros dias de vida. Segundo a psicoterapeuta Sandra Lucia Lopes pós-graduada em psicologia pedagógica e especializada em massagens em bebês, o segredo consiste em perceber o neném, suas reações e necessidades. Neste sentido, antes de mais nada, é importante estabelecer contato, através do toque, da voz, do olhar.

— A estimulação, em si, é uma decorrência natural desses primeiros contatos. Vivenciei isto com o nascimento de minha filha Tainã, de oito meses. Quando ela mamava, eu dava o dedo e ela ficava segurando. Isto acontece porque a criança nasce com reflexo, mas o essencial desta experiência não é testar o reflexo, mas a sensação do estar juntinho, do afeto. Em termos de estimulação, aliás, a amamentação é importantíssima porque trabalha o conjunto de músculos facilitando a verbalização no futuro — destaca.

Sandra explica que a partir dos dois meses de idade a criança já começa a fazer um esquema da face: tudo o que tem dois olhos, nariz e boca é identificado como algo familiar. Entretanto, até um ano e meio de idade, mais ou menos, a percepção é muito rápida:

— Eles percebem o mundo em **flashes**. Outro dia minha mãe colocou um prato de plástico e uma espátula nas mãos da Tainã. Ela ficou alguns minutos batendo, depois experimentou bater no berço, como se estivesse testando o som. Mas logo se desinteressou e pegou outro brinquedo — recorda

Após a fase das primeiras descobertas, a criança começa a desenvolver a chamada função semiótica, quando passa a representar mentalmente os objetos familiares:

— No princípio da vida da criança, ela percebe os objetos mas, na medida em que saem de seu campo visual eles deixam de existir. Por volta dos dez meses, ela já nota quando alguém tira propositalmente o objeto de seu campo visual. Se a mãe o esconder, por exemplo, atrás de si, ela vai até lá buscar. Já por volta de 1 ano de idade, se ela não consegue pegar chora, sobe na cadeira — acrescenta Sandra.

De acordo com a psicoterapeuta, não é possível determinar cada fase com muita precisão. Cada criança responde aos estímulos recebidos dentro de seu próprio tempo. Os pais devem estar sempre atentos à questão dessa maturação biológica sem, contudo, tentar padronizar as etapas naturais do desenvolvimento.

— O mais gostoso é poder acompanhar as mudanças, sem deixar de levar em conta que cada criança tem seu próprio ritmo e sua individualidade.

Diálogo como forma de estímulo

O mundo é uma longa descoberta. Em geral, até os 7 anos tudo é novidade: a criança encontra-se em plena fase de construção da personalidade. O momento é visto pelos especialistas como o ápice de todo o processo de estimulação. É a chamada fase do por quê, quando a criança começa a distinguir o real do imaginário. Segundo a psicóloga Maria Carolina Santos, com formação em **gestalt**-terapia infantil, o ideal, em termos de estimulação nesta etapa, é não fornecer respostas prontas:

— O "por quê?" é quase automático. Se o adulto deixa, a criança pergunta o dia inteiro. Muitas vezes, depois do terceiro por quê, ela já nem está ouvindo mais. Ao mesmo tempo em que quer saber de tudo, não tem capacidade de armazenar tanta informação — diz.

O diálogo também é uma ótima forma de estimulação. Maria Carolina aconselha aos pais a, sempre que possível, sentarem-se com seus filhos e pedir para que contem como foi seu dia. Desta maneira, a criança desenvolve não só a capacidade de narração como aprende a se desinibir e se colocar diante de outras pessoas.

— Na época atual os brinquedos são muito sofisticados e os **videogames**, em si, só treinam a memória e a coordenação motora, deixando de lado a criatividade. É importante a criança inventar seu próprio carrinho com caixas de fósforos — analisa.

Jogos familiares espontâneos costumam produzir bons resultados

Não é preciso ser um especialista para desenvolver ao máximo o raciocínio, a agilidade mental, a percepção e as formas de expressão de uma criança. Com um pouco de intuição e criatividade, a estimulação pode se transformar numa agradável brincadeira para toda a família. Os resultados, muitas vezes, são de deixar boquiabertos os próprios pais.

É o caso das irmãs Amanda, de 4 anos, e Pietra, de 1 ano e 8 meses. Os pais, a advogada Maria Lucia Petrone e o juiz trabalhista Gracio Petrone, ambos de 31 anos, estimulam as meninas desde bebezinhos. Entre outras coisas, Amanda já sabe somar e escreve o nome de toda a família no computador. A pequena Pietra, por sua vez, já identifica quase todas as letras do alfabeto.

Maria Lucia garante que suas filhas não têm nada de superdotadas. Na opinião dela, qualquer criança pode alcançar os mesmos resultados, desde que estimulada. O método consiste basicamente em muita conversa e em algumas brincadeiras inventadas no dia-a-dia. Amanda, por exemplo, aprendeu a contar e somar observando as bicicletas que passam pela vizinhança:

— Aos domingos, nós saíamos na rua e eu dizia para ela: "Olha lá, filha, uma bicicleta. Veja! Outra bicicleta! E agora? Uma bicicleta mais outra quanto é que dá?"

Maria Lúcia conta que ela e o marido procuram ensinar tudo de maneira simples e natural, à medida em que surgem as oportunidades.

— Às vezes eu e meu marido falamos entre nós para que elas escutem. Outro dia, por exemplo, passando diante do sinal de trânsito, eu disse a ele: "Está vermelho, pare". No dia seguinte, ele ia ultrapassar um sinal e a pequenininha logo gritou: "Vermelho, papai, pare!" — conta Maria Lucia.

Com relação às letras e palavras, as cartilhas são os posters, letreiros e **outdoors** encontrados nas ruas. Enquanto Pietra descobre o B de Brasil e o C de carro, Amanda já identifica palavras inteiras como bar, fim e bom:

— Quando dizem alguma palavra errada, ao invés de corrigir deliberadamente, nós repetimos usando a forma correta, mas sem reclamar. Acho que a criança tem de entender que é natural errar — acrescenta Maria Lucia.

O trabalho de estimulação alfabética é complementado com revistas em quadrinhos e álbuns, em que as próprias crianças procuram o lugar das figurinhas.

Alta tecnologia em casa: o 'videolaser'

Há menos de dois anos eles começaram a aparecer no mercado brasileiro. Hoje, os aparelhos de **videolaser** começam a virar mania. Para quem pode, é claro. Afinal, seu preço pode alcançar a casa dos Cr$ 3 milhões e cada disco custa em torno dos Cr$ 100 mil. Se for album duplo, o preço praticamente dobra.

Apesar do custo, a Modern Sound, uma das lojas especializadas de Copacabana, nos últimos meses registrou um aumento de 70% na venda deste fantástico aparelho importado, que concilia a pureza de um som CD com a nitidez de imagem. Melhor, impossível.

As irmãs Paula e Bruna de Rezende Martins, de 11 e 9 anos trocam qualquer ida ao cinema por uma tarde em frente à televisão assistindo ao filme em **videolaser**:

— O legal é poder ficar em casa, chamar os amigos e brincar de cinema — afirmam.

Os "videomaníacos", contudo, reclamam da morosidade do mercado brasileiro, que não acompanha os últimos lançamentos internacionais. Mas as queixas não param aí. Salomon Turkieniez, analista de sistema, 36 anos, conclui que desde que adquiriu seu aparelho, seu saldo bancário encurtou:

— Gasto todo o dinheiro comprando os discos. Mas compensa: me delicio com a imagem, durabilidade e absoluta fidelidade de som.

O dono de uma das pioneiras lojas no gênero, a Josias Estúdio, acredita que o interesse pelo **videolaser** cresceu também em função do aparecimento das locodoras que, apesar de poucas, aquecem o mercado.

Em Ipanema, a VTS — Video Tape Service — trabalha há 11 anos na locação de fitas de videocassete e iniciou o serviço com o laser. Dispõe de 800 títulos divididos entre filmes, shows, musicais, balé e ópera.

Apesar da insatisfação dos usários, as lojas especializadas vêm procurando atualizar e diversificar os títulos dos filmes. A Modern Sound conta com 1.900, divididos entre vários gêneros.

— O gosto do público é diverso, mas "Fantasia", de Walt Disney, pode ser apontado com um dos mais vendidos. Outro sucesso é a coleção I, II e III de Frank Sinatra e as óperas com La Traviata, Tosca, Turandot e o concerto do Pavarotti, no Hyde Park — diz Allinges Tibaut, proprietária da loja.

Na Gramophone, "O silêncio dos Inocentes", "Hobbin Hood" e "The Doors", não param nas estantes, assim como os filmes clássicos, "O Ladrão de Bagdá", "E o Vento Levou", "Casablanca" e "Capitão Marvel".

Para os que gostam de balé, o vídeo sobre a vida e obra de Rudolf Nureyev é absolutamente imperdível. O **videolaser** mostra as belas coreografias de "O Corsário", "Apollo", "Dom Quixote" e "Pierrot Lunaire", onde Nureyev dança com Margot Fonteyn e Ninette de Valois, entre outras bailarinas. Preço: Cr$ 63 mil.

NO CDB E RDB BAMERINDUS QUEM ESPERA SEMPRE ALCANÇA.

Se você tem 200 mil cruzeiros, ou mais, e pode esperar 30 dias, ou mais, aplique em CDB e RDB Bamerindus.

BAMERINDUS
O seu gerente de investimentos.

JORNAL DA FAMÍLIA

O tempo passa, e o sono não vem. Por que será?

CARLA ANDRADE

Fechar os olhos e conseguir dormir, relaxado e tranqüilo, não é tarefa fácil para não poucas pessoas. A insônia atinge indistintamente crianças, jovens, adultos e idosos. O neurologista Salim Michel Yazeji, integrante da Sociedade Brasileira de Neurologia, afirma que a insônia procede de ansiedades, irritações, problemas emocionais e familiares, sendo classificada em ocasional, de curto termo ou crônica.

A insônia eventual acontece com a mudança de ambiente — como quando a pessoa tem de dormir em um quarto que não aquele a que está acostumada — e desaparece quando a pessoa retorna ao local a que está habituada. A de curto termo, que demora mais a passar, é causada por perturbações familiares, profissionais e afetivas, ou mesmo por algum assunto pendente que exija solução imediata.

A crônica é a pior das insônias. O neurologista afirma que tal tipo pode durar anos. Tem fundo psicológico ou orgânico e abrange as doenças degenerativas do sistema nervoso central. Quando o fundo é psíquico, o problema decorre de alguma disfunção nervosa ou psicose. Neste caso, geralmente a pessoa se condiciona e passa a achar que não vai conseguir dormir; com isso, o sono de fato não vem.

Segundo Salim Michel, a insônia pode ser revertida. A primeira providência a ser tomada, depois de uma consulta especializada, é um eletroencefalograma ou uma poligrafia — exame que calcula as anormalidades das fases do sono. De acordo com os resultados, o terapeuta iniciará o tratamento.

Salim Michel afirma que só recomenda o uso de tranqüilizantes e antidepressivos nos casos mais graves.

— Na maioria das vezes, as pessoas acreditam que só vão conseguir dormir com o uso de um soporífero; isso cria a dependência. Assim, o paciente se condiciona ao medicamento, o que prejudica o processo normal do sono — diz o médico.

Jane/Editoria de Arte

Os procedimentos para se evitar noites em claro

- Tomar um copo de leite quente, que possui um aminoácido que tem efeito sedativo, com mel ou açúcar, que dão uma sensação de torpor no corpo.
- Evitar remédios para dormir. Eles alteram o ritmo do sono e causam dependência, além de exacerbar a depressão. O ideal é tentar dormir sem os soporíferos.
- Não dormir durante o dia para não atrapalhar o sono noturno.
- Antes de dormir, deixar a mente pensar no que se passou durante o dia. Fazer um diário também é boa opção. Assim a pessoa vai para a cama sem levar preocupações.
- Fazer refeições leves à noite. Evitar comidas gordurosas.
- Não forçar o sono, mas deixá-lo vir naturalmente. Uma música suave, um livro ou um filme (que não seja violento) ajudam no processo.
- Fazer algum tipo de ginástica para relaxar o corpo e a mente.
- Tomar um banho de espuma ou sais com buchas ou esponjas, para limpar o corpo e aliviar as tensões do dia.
- Não tomar chá (com exceção dos de camomila, maçã e erva-cidreira), café ou refrigerantes do tipo "cola". São bebidas que contêm cafeína, que é excitante.
- Fazer sexo antes de dormir, porque é uma forma de liberar a tensão.

FONTE: dr. Christian Gauderer

Fases marcam processo de dormir

O processo do sono é dividido em quatro ou cinco estágios, nas fases de REM (do inglês **rapid eye movement**, ou movimento rápido dos olhos) — chamado sono paradoxal — e não-REM, o sono lento. O REM corresponde aos períodos dos sonhos, que variam de dez a 15 minutos, seguido de um total relaxamento do corpo, indispensável ao ser humano. Os que forem privados destas fases durante alguns dias vão se tornar agressivos e irritados, pois estarão quebrando um ciclo essencial para o bom funcionamento do corpo. Segundo dr. Salim Michel Yazeji, as etapas mais constantes do sono são as seguintes:

- Estágio 0 — É o começo do processo, em que a pessoa se encontra em estado de vigília e se prepara para adormecer.
- Estágio 1 — É o início do sono, a sonolência.
- Estágio 2 — Nesta fase, a pessoa tem um sono aprofundado, mas sem ser relaxante.
- Estágio 3 — Começa a preparação para o sono profundo.
- Estágio 4 — Sono profundo.
- Estágio 5 — A pessoa começa a se preparar para despertar.

Causas mais comuns da insônia são ansiedades e desilusões

O psiquiatra Christian Gauderer, formado pela Universidade de Harvard, diz que técnicas de relaxamento são recomendáveis para se combater a insônia. Ele acredita que a maioria das pessoas afetadas apresenta um quadro de depressão causado por problemas diários, que pode ser revertido.

Por este motivo, cada insone (pessoa afetada pela insônia) deve tentar combater o mal de preferência sem se valer de medicamentos. Dr. Christian tem a mesma opinião que dr. Salim Michel Yazeji: os soporíferos causam dependência e, na maioria das vezes, não fazem com que a pessoa tenha efetivamente um sono calmo.

— Depois de ingerir o remédio, a pessoa sentirá sono, mas de forma forçada. A maioria dos usuários acordará sentindo que não dormiu bem. O melhor é tentar usar de todos os métodos de relaxamento, antes de adotar os calmantes — diz dr. Christian Gauderer, para quem há formas até bem simples e corriqueiras de se lutar contra a perda de sono.

A insônia é uma junção de distúrbios psicológicos e orgânicos. Por isto, o primeiro passo é procurar as causas, externas e internas, que levaram o paciente a apresentar este tipo de desequilíbrio. O distúrbio gera sintomas danosos em setores físicos e psíquicos, já que interrompe todas as fases do ciclo do sono.

Fontes de sobrecarga emocional, como frustrações, ansiedades e desilusões, levam as pessoas ao estresse emocional que acaba gerando a depressão, prejudicando o sono e invariavelmente causando a insônia.

O ideal para se combater o distúrbio é a descoberta do que pode trazer de volta a tranqüilidade necessária para se ter um sono tranqüilo. O que é bom para alguns, às vezes, não faz efeito em outros. O importante é que cada um tente ordenar seu sono e, quando isso acontecer, procurar manter o corpo condicionado a dormir e levantar em horas determinadas.

Qual é o seu problema?

ANDROLOGIA

Próstata

Tenho 70 anos e, aparentemente, não sofro de nenhuma doença grave. Há algum tempo, sinto necessidade de urinar a cada 20 minutos. Procurei um médico e ele acha que tenho alguma doença na próstata. (Antônio, Pouso Alegre, MG)

Geralmente, as alterações do fluxo urinário estão diretamente relacionadas com hipertrofia (aumento) da próstata. A próstata é a glândula responsável pela produção do esperma. Ela é atravessada pela uretra. Quando ocorre um aumento dessa glândula a uretra fica espremida, dificultando a micção total. Nesses casos, o indivíduo passa a urinar com maior freqüência, já que ele não consegue esvaziar a bexiga totalmente. Na maioria dos casos, o problema só é solucionado através de cirurgia.

Marcio Sister
andrologista

CABELOS

Ressecados

Os meus cabelos não crescem e estão ressecados. Eles são crespos na testa e nas têmporas. O que devo fazer? (Graça Maria, Rio)

Aplique na raiz dos seus cabelos o sumo das folhas do sabugueiro. Ele estimula as células e ativa o crescimento. Para evitar os fios crespos passe banana prata na raiz, sempre que lavar os cabelos. Essa fruta é rica em sais minerais e vitaminas A, B1 e B2. Lave seus cabelos com xampu de hortelã.

Oneide Araújo,
esteticista

CARDIOLOGIA

Tosse

Minha tia, de 73 anos, está com uma tosse persistente. A crise começa de repente e demora para terminar. O médico disse que ela sofre de bronquite cardíaca. Gostaria de saber sua opinião sobre o assunto. (M.C., Campos, RJ)

A tosse é uma defesa do organismo e, em certos momentos, não deve ser inibida, pois ajuda a eliminar as secreções do pulmão. A tosse pode ser de origem pulmonar (infecções, tumorações, bronquites etc.) e cardíaca (insuficiência ventricular esquerda, estenose mitral etc.). Também pode ser conseqüência de uma alergia (inclusive a medicamentos) ou afecção na traquéia. No caso de tosse de origem cardíaca, é necessário localizar a origem do problema para saber a melhor forma de tratamento. A solução pode ser clínica ou cirúrgica. Quando a tosse é sintoma de um problema cardíaco há duas opções: acúmulo de sangue no pulmão devido à diminuição da força de contração do músculo cardíaco ou existência de um obstáculo à passsagem de sangue (estenose mitral ou crise hipertensiva). Uma boa história clínica, uma radiografia do tórax e um exame físico são dados importantes para o diagnóstico.

Carlos Scherr,
cardiologista

CIRURGIA PLÁSTICA

Mordida

Meu filho, de 4 anos, sofreu uma mordida de um cachorro e ficou sem um pequeno pedaço da parte superior da orelha. Isso pode ser corrigido? (Maria, Rio)

Esses acidentes podem ser resolvidos na hora por um especialista. Se não foi possível realizar o atendimento imediato, deve-se aguardar o crescimento final do pavilhão auricular da criança. Isso acontece aos 7 anos de idade. É importante corrigir essa lesão para evitar que seu filho sofra problemas de ordem emocional. A reconstituição da perda parcial do pavilhão auricular pode ser feita com utilização do tecido vizinho (região retro-auricular). Não é necessário usar próteses de silicone.

Altamiro da Rocha Oliveira,
cirurgião plástico

ORTOPEDIA

Osteogenese

Tenho um filho, de 1 ano e 6 meses, que nasceu com osteogenese. Gostaria de obter informações sobre essa doença. (Regivaldo, Rio)

Osteogenese imperfeita é uma doença congênita que afeta principalmente ossos, ouvido interno, esclerótica dos olhos, ligamentos etc. Ela se apresenta de várias formas e tem tendência hereditária. Os principais sintomas que ajudam a diagnosticar essa doença são a cor azulada das escleróticas dos olhos (a visão é normal) e as fraturas repetidas. Geralmente após a fase da adolescência a tendência para fraturas diminui. Os dentes, devido à deficiência de dentina, ficam mais propensos à cárie. Não existe tratamento específioo, mas deve-se tomar cuidado para evitar fraturas. Se for necessário fazer imobilização com gesso, é importante reduzir ao máximo esse período para evitar atrofia por desuso. Para crianças em fase de crescimento a alimentação é normal.

Theo Cohen,
ortopedista

DERMATOLOGIA

Aftas

Às vezes surgem aftas dolorosas que me impedem de comer e de falar. O que devo fazer? (Marina, Rio)

A estomatite aftosa é uma resposta inflamatória da mucosa da boca. Ela aparece devido a estímulos diversos (bactérias, vírus, traumatismos, tensão nervosa etc.). As lesões permanecem por cerca de duas semanas e costumam reaparecer após períodos variáveis. A higiene oral deve ser rigorosa (bochechos e antissépticos). Durante os surtos devem ser evitados alimentos condimentados, frutas cítricas e vinagre. Seu problema deve ser analisado por um especialista.

Manoel Sternick,
dermatologista

DIREITO

Doação

Sou divorciada e vivi com um homem durante 13 anos. Nesse período fiz a doação em cartório da minha casa para ele, caso eu viesse a falecer. Já estamos separados há 12 anos e gostaria de desfazer essa doação. (Marina, São Gonçalo, RJ)

Através de uma escritura pública você pode tornar sem efeito essa doação. Isso não é difícil de conseguir, se ele concordar em assinar a escritura. Se houver resitência, o ato de doação pode ser desfeito em juízo.

Paulo Lins e Silva,
advogado de família

ENDOCRINOLOGIA

Peso

Usei anticoncepcionais durante seis meses e nesse período meu peso aumentou quatro quilos. Dois meses após ter suspendido o uso da pílula, não consegui recuperar meu peso normal. (Fátima, Rio)

Seu aumento de peso não está relacionado ao uso de anticoncepcionais e sim ao aumento da ingestão de alimentos. É melhor procurar um especialista. Se não puder fazer isso, retire o açúcar da sua alimentação e acrescente vegetais nas refeições principais. Pratique algum tipo de exercício físico.

Leão Zagury,
endocrinologista

Osteoporose e seus fatores de risco

A osteoporose é um termo genérico que se refere a uma perda da densidade da massa do osso normalmente mineralizado.

O osso é um material constituído por material orgânico e inorgânico. O componente orgânico consiste, essencialmente, de uma matriz de colágeno e proteínas (cerca de 98%) e de células (osteoblasto, osteócito, osteoclasto — cerca de 2%). Já o componente inorgânico, que representa cerca de 70% do osso, é constituído de alta concentração de cálcio e pequenas quantidades de magnésio, sódio, potássio, fluoreto, cloreto etc.

Existem várias formas de osteoporose; a mais freqüente é a osteoporose tipo 1, isto é, a da pós-menopausa. Para se ter noção desta doença, deve-se saber que uma entre quatro mulheres acima de 65 anos tem fraturas por osteoporose e que 75% das fraturas em mulheres acima de 45 anos são por osteoporose.

Há vários fatores que podem ser considerados de risco para esta doença. Exemplos:

- Baixo teor alimentar de cálcio tanto na fase de crescimento como na fase adulta.
- Uso de medicações como antiácidos e diuréticos.
- Uso de cigarros e bebidas alcoólicas em excesso.
- Doenças da tireóide, diabetes, artrite reumatóide etc.

Os sintomas mais freqüentes são de dores nas costas, diminuição da estatura e encurvamento da coluna; ou então muitas vezes o quadro se inicia já com fratura do corpo vertebral ou mesmo do punho ou fêmur.

O diagnóstico é realizado através de um exame chamado densitometria óssea, de maior sensibilidade do que o raio X. É um exame indolor, em que se pode dar o diagnóstico de forma precoce.

Há várias formas de se tratar osteoporose. Devemos sempre aumentar a ingestão de cálcio em cerca de 800 a 1000 mg/dia (brócolis, couve-flor, acelga, casca de ovo, bacalhau, sardinha, manjuba etc.) e de vitamina D, assim como estimular as pessoas a andarem e exporem-se ao sol pela manhã.

A osteoporose é uma doença que pode ser evitada e pode ser tratada. Na grande maioria das vezes com excelentes resultados de melhoras.

Arnaldo Libman,
reumatologista

NO CDB E RDB BAMERINDUS
QUEM ESPERA SEMPRE ALCANÇA.

Se você tem 200 mil cruzeiros, ou mais, e pode esperar 30 dias, ou mais, aplique em CDB e RDB Bamerindus.

BAMERINDUS
O seu gerente de investimentos.

Brinde à saúde com um bom copo de vinho

CLÁUDIA CAMARGO

Há quem garanta que vinho e saúde caminham lado a lado. Talvez por esta fama, justificada ou não, os brasileiros estão consumindo mais vinho.

No Brasil, o Rio Grande do Sul é o estado que tem melhores condições de solo e clima para a produção de vinhos brancos, mas a produção de vinho tinto de qualidade é comprometida por exigir condições climáticias inexistentes. A mesma uva — semillon, por exemplo — plantada no Rio Grande do Sul pode ser diferente da plantada na Califórnia ou na Austrália. Natureza e tecnologia andam juntas no resultado final. Tudo vai depender do ano, isto é, da safra. Resumindo: vinho bom depende da safra, que depende da natureza e da tecnologia.

Para justificar o hábito de beber uma dose diária de um bom vinho às refeições, há quem cite estudos que constataram que o uso moderado do vinho controla o colesterol, aumentando a produção do colesterol HDL e beneficiando as artérias, além de aumentar o apetite. Tudo porque os elementos que constituem a mais antiga das bebidas possuem ação vasodilatadora, diurética e hapatoprotéica. O tanino, por exemplo, encontrado nos vinhos tintos, tem efeito antivirótico e, ao contrário do que se imagina, o vinho seco exerce ação hipoglicerinizante (baixa o açúcar no sangue). Portanto, para os diabéticos, a bebida é autêntica fornecedora de calorias, sem o venenoso açúcar.

Assim, além de gostoso, o vinho parece ser um santo remédio. As uvas da casta nobre que originam o vinho branco são indicadas para as pessoas tímidas e calmas. Ao contrário, as do vinho tinto — com presença de tanino — são apropriadas para as pessoas nervosas e agitadas, servindo como calmante.

Mas não deve haver exageros. Uma pessoa com 75 quilos pode beber em 24 horas 750 ml, em torno de uma garrafa de vinho. De preferência, deve-se beber a maior quantidade às refeições.

Enólogo Dânio Braga: o molho, e não o prato, é que indica se se deve tomar vinho tinto ou branco na refeição

As regras para guardar e beber

Lugar de vinho é na adega — da casa, do apartamento ou do bar — deitado na posição horizontal, de forma que o líquido encharque a rolha. Do contrário, esta resseca, entra ar na garrafa, e o vinho se estraga. A mudança brusca de temperatura, a luz e a vibração do solo são problemas sérios para a vida do vinho. Segundo o enólogo (estudioso de vinhos) Paulo Decat, o vinho tinto é bebido em temperatura entre 14 e 18 graus; o branco, 6 e 9 graus.

— É importante lembrar que, quanto maior for a rolha, melhor a qualidade do vinho, que jamais poderá ser deixado aberto para o dia seguinte.

O enólogo Dânio Braga derruba um tabu: já não se segue rigidamente o antigo preceito de tomar vinho tinto com carnes, e branco, com peixes e aves. Ele diz que tudo vai depender do molho. Se um frango foi feito no vinho tinto nada impede que seja acompanhado de vinho tinto, assim como um peixe feito no molho vermelho pode ser tomado com vinho tinto.

Cada tipo requer um copo específico

O serviço dos vinhos é tão importante que há nove anos a Associação Brasileira de Sommeliers vem ensinando, por intermédio de seus cursos, regras de etiqueta a profissionais de hotéis e restaurantes. Os copos e as combinações de pratos e vinho são capítulos fundamentais no aprendizado.

Os vinhos brancos (Riesling), segundo o enólogo Célio Auzer, pedem copos de forma oval para reter os aromas; já os vinhos brancos doces são mais bem apreciados em recipientes ovalados com as bordas para fora. Os vinhos tintos requerem copos maiores: os do tipo Bordeaux (Cabernet, Merlot) precisam de copo de forma ovalada e bojo mais fechado, para reter a intensidade do **bouquet**. Os vinhos da Borgonha (Pinot Noir) pedem copos tipo balão, para permitir o desprendimento do intenso **bouquet** da uva.

De maneira geral, os copos são de cristal, com haste que permita serem empunhados sem que se toque em seu corpo, evitando alterações de temperatura. Trocar de vinho durante a refeição não é pecado, é até recomendável, desde que se troquem também os copos.

Apesar da combinação de pratos e vinhos ser questão pessoal, algumas regras permitem um "casamento" perfeito:

- Frios — brancos secos;
- Peixes defumados — brancos bastante secos;
- Peixes gordurosos (enguias, bacalhau) — tintos leves;
- Moluscos — brancos secos aromáticos;
- Carnes brancas — brancos secos ou tintos leves;
- Carnes vermelhas — tintos de médio corpo;
- Queijos de massa mole — brancos leves aromáticos;
- Queijos picantes (Roquefort) — doces ou tintos;
- Tortas — brancos doces.

Os três tipos de exames de qualidade

VISUAL

Vê-se o vinho na taça contra a luz. O branco deve ter tonalidade "palha-ouro"; o tinto, violácea ou então granada. Se, com movimentos giratórios, formarem-se arcos na parede da taça, o vinho tem boa viscosidade

OLFATIVO

Com a taça parada, inspira-se o aroma primário, que vem das uvas. A seguir, com movimento giratório, sente-se os aromas secundário, da fermentação, e terciário, do envelhecimento. Os três compõem o **bouquet**

GUSTATIVO

Com o vinho na boca, sente-se o doce, o amargo, o ácido e o salgado. Mastiga-se: a impressão é de corpulência. Engole-se: a sensação persiste. Na boca sorve-se o ar inspirado pelo nariz: sente-se o aroma e o sabor

FONTE: Associação Brasileira de Sommeliers

História da bebida, no Brasil e no mundo

A bebida — a que se atribuía, na Grécia e na Roma antigas, o poder de conferir longevidade — tem, segundo os métodos de datação até o momento, 5.500 anos. A base é uma ânfora (jarra de vinho) encontrada nos Montes Zagros, no oeste do Irã, e que data da civilização suméria de Uruk.

O cultivo da uva e a produção de vinho em Portugal e na Itália, França, Espanha e Áustria foram difundidos pelos romanos, com os quais os povos dessas regiões aprenderam também que a bebida tem grande capacidade de conservação. Essa resistência foi comprovada com o famoso vinho Opimiano do ano 121 a.C., consumido 125 anos depois. No século V, ao se retirarem da Gália, os romanos deixaram implantadas as vinículas da França, como a Bourgogne, Champagne, Côtes du Rhone e Bordeaux.

Em 1532, Brás Cubas trouxe as primeiras vinhas para o Brasil, mas foi com a chegada dos italianos ao sul do país, entre 1870 e 1875, que veio também a técnica, facilitando o cultivo das castas nobres ou vitiviníferas — uvas de qualidade para a produção dos vinhos finos. E, até hoje, Rio Grande do Sul, São Paulo, Santa Catarina, Paraná, Minas Gerais e Pernambuco são as regiões em melhores condições para o plantio das vitiviníferas.

Adoçando a vida com sobremesas

Sobremesas e alguns bolos simples para lanche ou café da manhã também fazem parte da cozinha do dia-a-dia. Todos sabemos que um docinho é sempre bem-vindo ao término de uma refeição. Pensando principalmente nas iniciantes, aqui estão, entre muitas delícias, o manjar branco, tradicional da cozinha brasileira, o quero-mais, de preparo muito fácil, ovos queimados, o arroz-doce e os ovos nevados. E, se você quiser oferecer uma fruta, sugerimos o suspiro de abacaxi, uma sobremesa para ninguém botar defeito. Para encerrar, um gostoso bolo espera-marido.

MANJAR BRANCO

INGREDIENTES

1 coco bem grande, ralado
3 copos de leite de vaca
açúcar
maisena

MANEIRA DE FAZER — **1ª Etapa:** esquente o coco em banho-maria, ponha em um guardanapo e esprema até que saia todo o leite puro. Reserve. Sobre o bagaço do coco, despeje três copos de leite fervente, abafe um pouco e depois esprema bem. Deixe esfriar e meça em copos, para cada copo de leite obtido, empregue uma colher, das de sopa, cheia de maisena.

2ª Etapa: misture o leite fino de coco com a maisena necessária e passe por peneira fina. Ponha em uma panela, junte açúcar a gosto e leve ao fogo, mexa sempre até engrossar e cozinhar. Feito isso, afaste um pouco a panela e, sempre mexendo, junte ao manjar o leite puro do coco. Depois de bem misturado, torne a levar ao fogo brando por mais uns cinco minutos. Estando pronto, retire, despeje em uma forma previamente molhada, deixe esfriar e leve à geladeira. Desenforme depois de bem gelado e sirva com compota de ameixas, de goiaba ou de pêssegos.

NOTA: não se deve deitar a calda por cima do manjar, para evitar que parta.

OVOS QUEIMADOS

INGREDIENTES

375 g de açúcar
9 gemas
3 claras
1 colher, das de sopa, rasa, de manteiga

MANEIRA DE FAZER — Faça com o açúcar e um pouco de água uma calda levemente queimada; junte a manteiga e logo em seguida adicione as gemas ligeiramente batidas com as três claras. Diminua o fogo, deixe os ovos começarem a coagular e mexa ligeiramente com um garfo para que fiquem em pedaços. Retire com uma colher um pouco de calda para que os ovos possam ficar dourados. Arrume, regue com a calda retirada e, se gostar, polvilhe com canela em pó para dar mais sabor.

AMBROSIA

INGREDIENTES

2 ovos inteiros
4 gemas
3 copos de leite
400g de açúcar
1 pedaço de canela em casca
1 cravo-da-índia
canela em pó

MANEIRA DE FAZER — Faça com o açúcar e duas xicaras de água uma calda em ponto de pasta; junte os ovos inteiros batidos com as gemas, deixe ferver por uns dois minutos e, quando começarem a coagular, mexa com um garfo para que fiquem em pedaços regulares; deite o cravo, a canela em casca e o leite. Ferva em fogo brando até ficar cremoso e regularmente consistente.

TORTA QUENTE DE MAÇÃ

INGREDIENTES

1 xicara cheia de farinha de trigo
4 maçãs deliciosas
1 xicara cheia de açúcar
1/2 xicara de manteiga
canela em pó

MANEIRA DE FAZER — **1ª Etapa:** farofa — ponha em uma vasilha a farinha, o açúcar, a manteiga e uma colher, das de café, cheia de canela. Amasse com as pontas dos dedos até formar uma farofa solta e reserve.

2ª Etapa: descasque as maçãs, corte em fatias e arrume em um pirex untado com manteiga, espalhe a farofa por cima, cobrindo totalmente. Leve ao forno moderado, e assim que a maçã ficar cozida e a farofa dourada, retire e sirva em seguida.

TORTA DE MOÇA APRESSADA

INGREDIENTES

300g de palitos franceses, aproximadamente
1 lata grande de pêssegos em calda
1/2 cálice de vinho moscatel
250g de creme chantilly
açúcar
canela
maisena

MANEIRA DE FAZER — **1ª Etapa:** escorra a calda dos pêssegos e misture com vinho. Reserve dois pêssegos para enfeite do prato e corte o restante em pequenos pedaços. Molhe os biscoitos na calda de pêssego, arrume em um pirex grande, ligeiramente untado com manteiga e espalhe por cima os pêssegos picadinhos, polvilhe com um pouco de açúcar e canela e salpique com pedacinhos de manteiga. Leve ao forno brando por uns vinte minutos. Retire e deixe esfriar.

2ª Etapa: quando a torta estiver bem fria, espalhe por cima o creme chantilly e enfeite com pêssegos reservados, cortados em tirinhas. Sirva bem gelada.

CREME DE CHOCOLATE EM TAÇAS

INGREDIENTES

3 copos de leite
2 colheres, das de sopa, rasas, de maisena
4 colheres, das de sopa, rasas, de chantilly
4 colheres, das de sopa, de chocolate em pó
6 a 7 colheres, das de sopa, de açúcar
3 ovos
1/2 colher, das de café, de essência de baunilha
1 colher, das de chá, de manteiga sem sal

MANEIRA DE FAZER — Misture o leite com as gemas, o chocolate e a maisena; passe pela peneira, junte o açúcar e a manteiga, leve ao fogo e mexa com uma colher de pau até engrossar e cozinhar; adicione a baunilha e duas claras em neve. Retire imediatamente e bata até amornar e ficar bem leve. Distribua em taças e leve à geladeira. No momento de servir, enfeite cada taça com um suspiro de creme chantilly, se gostar, com pedacinhos de nozes ou amêndoas torradas. Enfeite com pêssegos em compota, picadinhos.

ARROZ-DOCE

INGREDIENTES

2 xicaras de arroz
6 gemas
2 litros de leite
açúcar
2 pedaços de canela em casca
2 cravos-da-índia
canela em pó

MANEIRA DE FAZER — Lave o arroz e ponha para cozinhar em água fervente juntamente com a canela em pau e o cravo. Assim que estiver cozido, junte o leite e açúcar a gosto e mexa sempre com colher de pau para que não pegue no fundo da panela. Quando o arroz estiver bem cozido, retire do fogo, separe o cravo e a canela, deixe amornar; junte as gemas desfeitas em um pouco de leite e passadas por peneira fina e mexa rapidamente para que não talhem. Leve novamente ao fogo brando, mexendo sempre até ficar um creme espesso. Retire, despeje em pratinhos ou taças e polvilhe com canela em pó.

QUERO-MAIS

INGREDIENTES

250g de palitos franceses
1 lata de leite condensado
1 1/2 copo de leite de vaca
3 ovos
1 colher, das de sopa, cheia de manteiga
1 cálice de licor de cacau
casca de limão verde ralada (um pouco)
5 colheres, das de sopa, de açúcar

MANEIRA DE FAZER — **1ª Etapa:** creme — Misture as gemas com meio copo de leite de vaca e o leite condensado; passe pela peneira, acrescente a manteiga e leve ao fogo brando mexendo sempre até formar um mingau cremoso. Retire e deixar amornar.

2ª Etapa: misture o licor com um copo de leite de vaca e adoce com uma colher, rasa, de açúcar. Passe alguns biscoitos pelo leite com licor e arrume em um pirex untado com manteiga. Espalhe por cima metade do creme. Coloque nova camada de biscoitos umedecidos no leite e por cima espalhe o restante do creme. Cubra tudo com suspiro consistente preparado com três claras, quatro colheres, das de sopa, bem cheias de açúcar e a casca de limão. Leve ao forno brando apenas para secar e corar o suspiro. Depois de frio leve à geladeira.

OVOS NEVADOS

INGREDIENTES

1 litro de leite
6 ovos
8 colheres, das de sopa, bem cheias de açúcar
baunilha ou vanilina
1 colher, das de chá, de maisena

MANEIRA DE FAZER — **1ª Etapa:** separe as gemas as claras e bata as claras em neve, em ponto bem consistente. Leve ao fogo uma panela grande com o leite para ferver e assim que estiver fervendo vá deitando colheradas das claras em neve. Deixe cozinhar um pouco e, com o auxílio de uma escumadeira vire as bolas de clara do outro lado para que cozinhem por igual. Assim que as mesmas estiverem cozidas, retire com a escumadeira e arrume em um prato grande e côncavo. Proceda sempre da mesma forma até que as claras terminem (tome cuidado para que as bolas de neve não cozinhem em demasia). Estando pronto, retire o leite do fogo e deixe amornar.

2ª Etapa: bata as gemas com o açúcar até formar creme esbranquiçado; junte a maisena, torne a bater e, sempre batendo com uma colher, acrescente aos poucos o leite morno (meça o leite e, se faltar, complete para formar um litro). Leve a gemada ao fogo mexendo sempre com colher de pau até engrossar. Perfume com essência de preferência, retire e despeje sobre as claras cozidas. Sirva morno, frio ou gelado.

NO CDB E RDB BAMERINDUS
QUEM ESPERA SEMPRE ALCANÇA.

Se você tem 200 mil cruzeiros, ou mais, e pode esperar 30 dias, ou mais, aplique em CDB e RDB Bamerindus.

BAMERINDUS
O seu gerente de investimentos.

Não faltam estímulos para a criança manter os dentes limpos

CARLA ANDRADE

Se depender da variedade de modelos de escovas de dentes para incentivar as crianças, os pais podem ficar tranqüilos. Um verdadeiro arsenal de combate à cárie pode ser encontrado no comércio. Com novas cores, desenhos no cabo e até aromas, elas servem para atrair a atenção dos pequenos, de até 6 anos, com a intenção de tornar o hábito mais prazeroso.

De acordo com a maioria dos odontopediatras, uma escovação bem feita — no caso de crianças de até 4 anos — pode diminuir sensivelmente o número de cáries infantis. O responsável pela cadeira de odontopediatria da Faculdade de Odontologia de Nova Friburgo, professor Maurício Assumpção Souza Júnior, afirma que as escovas importadas (entre Cr$ 6.500 e Cr$ 13 mil) são boas, mas existem similares nacionais (de Cr$ 1.500 à Cr$ 4 mil) de ótima qualidade.

O especialista lembra que um detalhe pode chamar a atenção das crianças, mas avisa que os pais não devem esquecer da qualidade. Na sua opinião, o melhor mesmo é escovar os dentes com os modelos tradicionais: extra, macias com cabo reto e pontas arredondadas, com três fileiras de cerdas, que variam de sete a dez tufos.

Os novos modelos apelam para a criatividade na tentativa de atrair as crianças

A mesma opinião tem a odontopediatra Eliane Netto Almeida, com especialização na Policlínica do Rio de Janeiro:

— Alguns tipos exageram na "maquiagem" e acabam esquecendo da qualidade da escova. Tenho uma coleção com mais de 80 tipos, mas prefiro o modelo tradicional.

O professor titular do curso de especialização em odontopediatria, da Associação Brasileira de Odontologia do Rio de Janeiro, Edson Lopes Barbosa também considera melhores os modelos mais simples:

— As que apresentam curvas diversas, cerdas diferentes e vários tamanhos não funcionam.

O atraente vilão chamado açúcar

A escovação bem feita deve ser acompanhada por uma alimentação rica em sais minerais e vitaminas. O açúcar entra como o vilão da história e, se for cortado ou diminuído, a quantidade de cárie também se reduz. Não é necessário privar as crianças de balas, chocolates e biscoitos recheados, mas sim disciplinar seu uso. Segundo a odontopediatra Rachel Portella, formada pela Universidade Federal do Rio de Janeiro, o ideal é estabelecer horários para que as guloseimas sejam ingeridas:

— Se o hábito for constante e diário, a criança com menos de 6 anos vai apresentar um número de cáries muito acima do normal.

O presidente da Assossiação Brasileira de Odontologia, Ivan Loureiro diz que a primeira dentição — os chamados dentes de leite — é o molde da definita. Por isso os cuidados devem ser redobrados. Loureiro lembra que os doces devem ser dados às crianças como sobremesa, para que logo depois os dentes sejam escovados.

Outros fantasmas para os odontopediatras são as cáries de peito e de mamadeiras. Maurício Assumpção afirma que um erro grave, cometido por grande parte das mães, é dar as mamadeiras quando a criança está dormindo e continuar dando o peito para os filhos já crescidinhos, sem fazer, em seguida, a escovação noturna, considerada a mais importante:

— Se ela não é feita, os resíduos ficam muito tempo em contato com a arcada dentária, o que acaba resultando em cárie.

Em casa, o hábito da escovação deve ser estimulado desde a infância

Pastas com sabor e escovas alegres fazem sucesso

Na opinião dos pais, a variedade de modelos de escovas de dente e pastas com sabor está estimulando as crianças na hora da escovação.

A funcionária pública Zil Barreira diz que seu filho Guilherme, de 3 anos, adora as pastas e faz questão de escovar, sempre, para sentir o gostinho diferente na boca. Ela afirma que assim que termina suas refeições, ele corre para o banheiro atrás da escova:

— Tem dias que ele quer escovar os dentes a toda hora, só para usar sua escova e pasta preferidas. Fico sempre por perto para auxiliar, mas, às vezes, deixo que ele faça a escovação para ver se está aprendendo.

A dona de casa Marise Bueno Brandão também não teve problemas com a filha Diana, de 4 anos. Sua menina gosta do hábito e nunca precisou ser pressionada para escovar os dentes.

A advogada Marisa Sampaio não teve a mesma sorte. Seus dois filhos, Bruno, de 3 anos, e Rafael, de 5, sempre fugiram da escovação. Ela conta que só depois de ter comprado uma escova musical importada conseguiu fazer com que os meninos se familiarizassem com o hábito de escovar os dentes:

— Avisei que havia comprado e deixei as escovas no banheiro. Acredito que a curiosidade deles tenha me ajudado muito. Quando vi, estavam os dois escovando e cantando: foi um achado.

A presença dos pais é importante

Os odontopediatras afirmam que o hábito da escovação deve ser incentivado, desde cedo, para que as cáries sejam evitadas ou reduzidas. A limpeza pode começar pelos pais, a partir do nascimento do primeiro dentinho, usando uma gaze ou cotonete embebidos em flúor. Este procedimento pode ser mantido até o primeiro aniversário da criança. A partir daí, a escova é fundamental; a mãe deve ajudar a escovação, explicando os procedimentos passo a passo. Para isso, ela deve colocar o filho em frente ao espelho, usando um banquinho para dar altura.

Os especialistas afirmam que a presença dos pais é fundamental. Mesmo para os que trabalham fora, é essencial dar toda a atenção na hora da última escovação, considerada a mais importante. Escovar os dentes junto com os pequenos também é uma boa opção. Em geral, as crianças gostam de imitar os pais, que devem aproveitar para incentivar o hábito.

O carro usado pode ser 'carroça'

ANTÔNIO MARINHO

Na hora de adquirir um carro usado sempre surgem dúvidas. Se o comprador não entende muito de veículos ou não conhece nenhum mecânico confiável que possa servir de conselheiro, é preciso redobrar a atenção antes de fechar o negócio.

Ferrugem, trepidação e ruídos estranhos, no motor e na caixa de câmbio, podem ser indícios de problemas graves, que não compensam a compra, mesmo que o aspecto e o preço do automóvel indiquem o contrário. Também é importante tomar cuidado para não adquirir um carro roubado ou não legalizado.

Segundo mecânicos de oficinas autorizadas, é necessário observar, cuidadosamente, a lataria e a parte mecânica. A avaliação começa na busca de pontos de ferrugem. Um problema leve, que não chega a ser uma contra-indicação para a compra, mas, se a oxidação já estiver por toda parte, é melhor pensar duas vezes antes de efetuar o negócio.

Segundo especialistas, bolhas na pintura são sinais de ferrugem. A corrosão se esconde perto das borrachas do vidros, nas portas, embaixo dos tapetes, do estepe, da bateria e dos pára-lamas.

José Galdino da Silva, chefe de uma oficina autorizada Fiat, acrescenta que se deve observar o estado do óleo do motor e da caixa, a pastilha de freios e a correia dentada, a correia do alternador e as mangueiras:

— Esses são os pontos fracos do automóvel. Se essas peças não funcionarem, o carro não anda.

Francisco Dionísio, chefe de uma oficina autorizada Volkswagen, diz que, se o carro é bem tratado, geralmente não apresenta defeitos graves:

— Antes de comprar um veículo usado é melhor fazer a avaliação, juntamente com um mecânico de confiança. A pessoa interessada deve olhar a lataria e tentar perceber se existem ruídos estranhos, no motor ou na caixa de marcha.

Se na aceleração do veículo houver vibração, segundo Francisco Dionísio, pode existir folga no eixo e na biela. Ele diz que os carros da Volkswagen com transmissão automática, como o Santana, exigem uma atenção especial:

— Examine o óleo da transmissão automática. Se ele estiver com cheiro de óleo 90 ou de lona queimada, certamente existe problema. O conserto dessa peça custa cerca de Cr$ 18 milhões.

Dionísio recomenda atenção quanto ao óleo de transmissão automática

Galdino: bom estado do cabeçote, mangueiras e pastilhas é fundamental

Documentação tem de estar em dia

Antes de comprar um carro usado, é importante verificar se a documentação está em ordem. Segundo recomendação do Detran, o comprador deve exigir do proprietário o nada-consta de multas, a certidão negativa da delegacia de roubos e furtos, o DUT, o IPVA e o seguro obrigatório pagos.

Para legalizar o automóvel é necessário que a documentação esteja perfeita. O novo proprietário deve pagar o Darj de uma Uferj e apresentar, na Diretoria de Emplacamento do Detran, o DUT de 1991, o certificado de autorização de transferência — com firma reconhecida — comprovante de residência, xerox da carteira de identidade e do CPF, comprovante de vistoria e o nada-consta de multas. O prazo para legalização, a partir da entrada dos documentos no protocolo, é de 15 dias.

Pistas de batidas ou de capotagem

Também os carros com injeção eletrônica merecem melhor análise, como explica Dionísio:

— Algumas pessoas instalam alarme sonoro próximo às unidades LE ou EZK (microcomputadores). Isso danifica essas unidades, que são caras. Os cabos que alimentam os sistemas de injeção e ignição do veículo não devem ser utilizados para alimentar qualquer uma das ligações do alarme.

Os mecânicos lembram que, se o veículo sofreu batida ou capotagem, sua estrutura pode ter sido alterada. Carro meio torto, com a pintura ou teto ondulado e com canaletes amassados é sinal de que sofreu capotagem ou batida grave.

O mecânico Pedro Paulo Galloulckydio explica que rodas empenadas são um dos sinais de que o carro pode ter sofrido uma batida de frente:

— É fácil observar esse problema. As rodas dianteiras ficam fora de esquadro.

Ao abrir o capô, outros sinais de acidentes são revelados. Se o carro possui radiador, deve-se verificar se a colmeia está amassada. Isso pode ter sido causado por uma batida de frente. A presença de soldas na base do radiador e na parte da frente significam o mesmo problema. Marcas de solda e empenamento no porta-malas sãoo indícios de batida por trás.

Armadilhas que escondem problemas

Há numerosos recursos para se disfarçarem defeitos. Um deles é recondicionar os amortecedores com um óleo pesado, para esconder o desgaste. Outro alerta: quando o câmbio está roncando, um óleo grosso pode ocultar o problema.

Celso Ivo, chefe de uma oficina autorizada General Motors, afirma que uma boa maneira de saber se o carro está queimando óleo é passar o dedo na saída do escapamento, quando ele ainda estiver frio. Se estiver oleoso, é sinal de que há problemas:

— Se sair uma fumaça branca, mesmo após o motor estar aquecido, isso reforça a suspeita. Se ao abrir o capô o comprador sentir cheiro de óleo queimado, provavelmente os anéis e cilindros estão necessitando de retífica.

Já Aurocir Couto, gerente de serviços de uma oficina autorizada Ford, lembra que não se deve deixar de verificar minuciosamente a documentação do automóvel:

— Confira o número de identificação, gravado no monobloco e na plaqueta, para saber se ele não foi adulterado.

Couto diz também que é melhor verificar se existe problema de alinhamento:

— No Escort, por exemplo, é necessário fazer alinhamento de traseira. Às vezes, as pessoas não percebem essa falha e os pneus acabam em pouco tempo.

Na opinião de Couto, outros detalhes que devem ser observados são a direção e os freios:

— Com o veículo parado, gire o volante de um lado para o outro. É normal uma pequena folga no percurso que o volante faz antes de começar a mover as rodas. Ainda com o carro parado, mas com o motor funcionando, pise no pedal do freio e segure firme por algum tempo. Se o pedal for baixando aos pouquinhos é sinal de que o óleo do freio está vazando por algum lugar.

NO CDB E RDB BAMERINDUS
QUEM ESPERA SEMPRE ALCANÇA.

Se você tem 200 mil cruzeiros, ou mais, e pode esperar 30 dias, ou mais, aplique em CDB e RDB Bamerindus.

BAMERINDUS
O seu gerente de investimentos