CORTEZIA

CARDEAL FIXA POSIÇÃO CATÓLICA CONTRA REGIME DE FIDEL CASTRO (PÁG. 3)

Na sua alocução habitual das sextas-feiras, o Cardeal D. Jaime Câmara fixou ontem a posição dos católicos contra o regime comunista de Cuba. Lembrou que as divergências na Igreja existem desde a pregação de São Paulo aos Coríntos, mas "onde não há disciplina, principalmente no campo religioso, fàcilmente os homens se inclinam para o liberalismo". Advertiu que os católicos brasileiros não podem aprovar a situação em Cuba, porque a Conferência Nacional dos Bispos já enviou, há mais de um ano, sua adesão total ao perseguido episcopado cubano.

Denunciada Manobra Comunista Para se Apossar da AMES

A Frente da Juventude Democrática emitiu, ontem, nota oficial denunciando a manobra de estudantes comunistas para se apossar da Associação Metropolitana dos Estudantes Secundários (AMES), a fim de depois atrelá-la à célula da UNE. ——— (Pág. 2)

Concílio Ecumênico: "Telstar" Retransmitiu Sua Instalação

NOVA YORK, 12 (Especial para A NOITE) — As três principais rêdes de televisão dos Estados Unidos captaram para os telespectadores norte-americanos os sinais da retransmissão pelo satélite "Telstar" das cerimônias de instalação do XXI Concílio Ecumênico da Igreja Católica, em Roma.

A "National Broadcasting Corporation" (NBC), a "Columbia Broadcasting Corporation" (CBS) e a "American Broadcasting Corporation" (ABC) transmitiram cenas tomadas na Basílica de São Pedro, inclusive o discurso inaugural pronunciado pelo Papa João XXIII.

De acôrdo com um porta-voz da "American Telephone and Thelegraph Corporation" (ITT), a construtora do satélite, uma fita magnética com vistas da sessão de instalação do Concílio foi transmitida através do Atlântico, via "Telstar", quando o satélite realizava a sua 851.ª volta em tôrno da Terra. Os sinais foram recebidos em Andover, Maine, e retransmitidos para a cidade de Nova York.

DE LOPO PARA KUBITSCHEK: "JUSCELINO FOI DERROTADO NO ESTADO DA GUANABARA"

O Deputado Lopo Coelho, falando a A NOITE, afirmou que o Sr. Kubitschek sempre foi derrotado no Rio e no último pleito isto ficou bastante evidenciado. Lembrou que o candidato a Deputado Federal recomendado pelo ex-Presidente da República obteve pouco mais de 200 votos e seus candidatos a Deputados Estaduais conseguiram, sòmente, 700 votos. Até o Sr. Juraci Magalhães, também recomendado por Juscelino em praça pública, "não teve melhor sorte". (Página 3).

NÃO VAI TER OPOSIÇÃO

JOÃO PESSOA, 12 (Transpress) — Um fato inédito na história dos pleitos políticos-eleitorais do Brasil ocorreu no município de Mojeiro, neste Estado.

O candidato a Prefeito Municipal, Sr. José Silveira, conseguiu a totalidade dos votos do município, elegeu o Vice-Prefeito, tôda a Câmara dos Vereadores, e mais, elegeu, também, todos os suplentes dessa mesma Câmara. O seu oponente obteve apenas quatro votos

ANO LV — RIO DE JANEIRO, SÁBADO, 13 DE OUTUBRO DE 1962 — N.º 17.051

A NOITE

PROPRIEDADE DA COMPANHIA JORNALÍSTICA CASTELAR

FURUSAWA VEIO OBSERVAR PARA EXIMBANK FINANCIAR

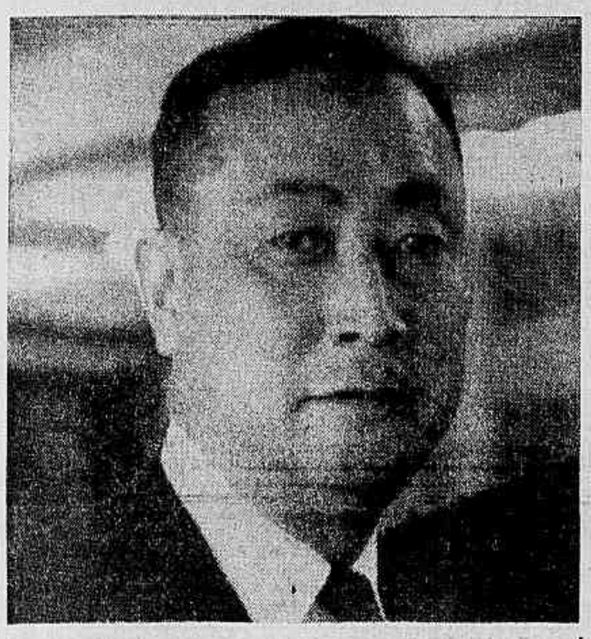

O Presidente Furusawa ao chegar ontem, no Galeão.

Para uma estada de 15 dias no Brasil, quando percorrerá vários Estados e regiões geo-econômicas, visitando indústrias e instalações agropecuárias na zona rural, chegou ontem, ao Galeão, o Sr. Jun-Ichi Furusawa, Presidente do Eximbank, para os assuntos do Extremo Oriente.

Atende o ilustre economista japonês a um convite do Banco Nacional de Desenvolvimento Econômico e deverá observar o panorama econômico brasileiro, colhendo dados e informações para atendimento de várias propostas de financiamento destinadas a impulsionar o desenvolvimento das indústrias de base no Brasil. Absteve-se, contudo, de prestar declarações à imprensa.

Visitará, o Sr. Jun-Ichi Furusawa, São Paulo, Brasília, Pernambuco e o Rio Grande do Sul, rumando, logo após, para a França.

CEGOS VOTARAM EM VALDIR PIRES

SALVADOR, 12 (Asapress) — Foi apurada ontem, a 3a. Seção da 3a. Zona Eleitoral, Santo Antônio.

Os eleitores (cegos) elegeram o Sr. Valdir Pires, sendo êste o resultado da apuração: Valdir Pires, 119; Lomanto Júnior, 87; Aristóteles Góis, 8; Balbino, 105; Josafá, 97; Lima, 72; Dantas Júnior, 62; Orlando Moscoso, 76; Rocha Pires, 92; Hélio Machado, 51; Osório, 65; Graça Lessa, 14; Alaim, 2 e Gildásio Sena, 73.

O Sr. Valdir Pires está perdendo na Bahia.

Serão Reveladas as Irregularidades do Govêrno de Ademar

SÃO PAULO, 13 (Asapress) — Ao que se informa, o Prefeito Prestes Maia exibirá aos representantes da Imprensa os autos do inquérito administrativo instaurado para apuração das graves irregularidades ocorridas no setor da pavimentação de vias públicas, cometidas na administração do Sr. Ademar de Barros.

Resultados do Pleito Até o Fechamento de Nossa Edição

Guanabara		São Paulo		Pernambuco		Rio G. do Sul	
VICE-GOV.		GOVERNADOR		GOVERNADOR		GOVERNADOR	
Lopo	294 934	J. Bonifácio	653 746	Cleófas	135 595	Meneghetti	482 998
Elói	358 967	Jânio	990 849	Miguel Arrais	127 201	Michaelsen	454 919
Mário	29 811	Ademar	1 095 147	A. Monteiro	15 754	Ferrari	263 639
SENADOR		SENADOR		SENADOR		SENADOR	
Gilberto	316 371	Lino	829 313	J. Ermírio	104 953	Mem de Sá	512 836
Juraci	212 213	Auro	1 028 788	J. Pessoa	99 553	Krieger	512 681
Aurélio	378 996	Queirós F.º	573 663	Jarbas	83 638	Beck	442 939
Mourão	258 228					Brochado	469 714

GREVE NOS TRANSPORTES DA GB:

LOPO DECLARA QUE NÃO TOMARÁ DECISÃO SOB COAÇÃO DE GREVE

O Governador Interino da Guanabara, Deputado Lopo Coelho, presidiu ontem, no Palácio Guanabara, uma reunião (foto) com os proprietários de emprêsas de transportes coletivos, para tratar do aumento de tarifas. Naquela ocasião, advertiu que não podia tomar nenhuma decisão quanto ao aumento das tarifas, sem estudar o assunto e também não deliberaria sob coação de greve. O aumento pleiteado é de 60% para as passagens até Cr$ 30 e de 50% para as acima de Cr$ 31. (Página 2).

Congestionado o Pôrto de Santos

SANTOS, 12 (Transpress) — Em conseqüência das fortes chuvas caídas nos últimos dias, agravou-se o congestionamento do pôrto. Hoje, pela manhã, nada menos de 20 navios de longo curso eram vistos, alguns na barra, outros no estuário. Cêrca de 50 mil toneladas de mercadorias, inclusive 10 mil de trigo, estão aguardando descarga. E' possível que a situação se torne mais aflitiva dentro das próximas horas, pois estão sendo esperados mais 20 navios.

COMERCIÁRIOS VÃO DESFECHAR CAMPANHA POR ABONO DE 50%

(Página 6)

Como parte dos festejos comemorativos do aniversário do Instituto de Educação, o seu Departamento Artístico e Cultural fêz realizar, no Auditório local, além de números de canto orfeônico, a representação, pelas alunas, das peças em um ato, "A professôra e a música" e "Revolução, queda e inflação dos deuses de casaca", sátira baseada em texto de Machado de Assis. É da representação, a foto acima. (Página 5).

Metrô Carioca Rodará Sob Pneus

(Leia na página 3)

CAIU AVIÃO DA "IBÉRIA": 18 MORTOS

MADRI, 12 (DPA—TRP) — Morreram 18 ocupantes do avião da "Ibéria", que caiu envôlto em chamas, não longe de Sevilha. Durante o vôo, e por causas desconhecidas, surgiu fogo a bordo do aparelho, caindo êle perto de Carmona. No local do acidente foram encontrados os cadáveres carbonizados de 14 passageiros. A mesma sorte tiveram o pilôto, co-pilôto, telegrafista e a aeromoça.

A CRISE DO CONGO

BRUXELAS, 12 (DPA—TRP) — No parecer, melhoraram as perspectivas de uma posição, prosseguindo as negociações para solucionar a crise do Congo, foi anunciado hoje em Bruxelas por círculos fidedignos. Depois que o Presidente da Província de Catanga, Moisés Tchombe ofereceu dois milhões para o pôsto central congolês, o Govêrno de Leopoldville empreendeu várias iniciativas para melhorar as relações com Catanga.

Segundo anunciou hoje a agência belga INBEL, o Ministro congolês do Interior, Cizmphas Kamwoatu, convidou a Tchombe para uma conferência de Primeiros-Ministros Regionais, no próximo dia dezesseis de outubro.

CANDIDATOS DISPENDERAM FORTUNAS

JOÃO PESSOA, 12 (Transpress) — A imprensa escrita e falada está dando ampla divulgação ao custo da campanha política que alguns candidatos às eleições dispenderam, vários dêles contraindo dívidas de importâncias elevadas. Até o presente momento nenhum dêles contestou os dados mencionados: Humberto Lucena, Cr$ 20 milhões; Abelardo Jurema, Cr$ 30 milhões; João Agripino, Cr$ 30 milhões; Drault Ernâni, Cr$ 60 milhões. Como se pode concluir, há dinheiro por todo o canto do Nordeste brasileiro...

ARCEBISPO RUSSO NÃO CRÊ EM APROXIMAÇÃO RELIGIOSA

Em trânsito para Buenos Aires, passou, ontem, pelo Galeão, o Arcebispo Metropolitano da Igreja Ortodoxa Russa, em Nova Iorque, John Theodorovich, em viagem de observação e inspeção dos templos religiosos na Argentina.

Pretende, ao mesmo tempo, realizar estudos sôbre as tendências dos sentimentos religiosos do povo platino, a fim de reformular os planos de dinamização de sua Igreja, na campanha de prosetilismo que pretende encetar no País vizinho. Presentemente, na Argentina, cinco Igrejas e cêrca de mil fiéis são adeptos da Religião que professa, quando em Nova Iorque sobem a mais de 60 mil os praticantes, que dispõem de cem igrejas para o culto. Abordado sôbre as notícias recentes que infromam haver chegado ao Vaticano representantes da Igreja Ortodoxa Russa para observar o Concílio Ecumênico, manifestou o Arcebispo sua descrença numa provável aproximação dos mentores da Igreja Russa com as autoridades do Vaticano.

NEM TUDO SÃO FLÔRES NO COSMOS SOVIÉTICO (P. 6)

Rumo ao Brasil a Delegação Americana

WASHINGTON, 12 (Especial para A NOITE) — A delegação norte-americana à 51.ª Conferência da União Interparlamentar deixa hoje esta Capital, com destino a Brasília. A Conferência realizar-se-á na Capital brasileira, em fins do corrente mês.

O Chefe da delegação norte-americana é o Senador Willis Robertson. Os outros membros da delegação incluem os Senadores Oren E. Long, Maurice J. Murphy Jr., Benjamin A. Smith, Rohn Stennis, Herman E. Talmadge, Strom Thurmond e W. Yarborough e os Deputados Dale Alford, Thomas N. Dewing, Paul C. Jones, Lucien N. Nedzi, Catherine D. Norrell, W. R. Poage e Phil Weaver.

A União Interparlamentar foi fundada em 1889, numa conferência que contou com a participação de Delegados de 9 Países. A União tem hoje 64 Nações-membros.

O objetivo da União Interparlamentar é promover contatos pessoais entre os membros de todo os Parlamentos e unilos numa ação comum destinada a preservar as instituições democráticas.

A União divulga seus pontos de vista sôbre os problemas internacionais que podem ser resolvidos por ação parlamentar e sugere idéias para o desenvolvimento das instituições parlamentares.

MÉDICO FULMINADO POR ENFARTE QUANDO OPERAVA A JOVEM NO HSA

(LEIA NA PÁGINA 8)

O VATICANO Nº 2

O atual Concílio do Vaticano constitui demonstração admirável do progresso humano na tolerância religiosa. Antes dêste, a maior assembléia de bispos e a mais importante nos objetivos e nas conseqüências foi o Concílio de Trento, convocado para organizar a resistência do mundo católico à expansão do protestantismo.

Agora, minimizadas muitas divergências, que pareciam insuperáveis, já se esboça ma reconciliação em Cristo de tôdas as confissões inspiradas nêle.

Que passo à frente, que progresso!

Quantos milhares de homens e mulheres foram imolados à sanha da Inquisição, porque eram calvinistas, luteranos ou anglicanos!

E quantos católicos pereceram às mãos dos protestantes, porque obedeciam aos Papas!

★

Estava reservado à nossa geração o espetáculo maravilhoso de um pontífice de espírito aberto a tôdas as manifestações do bem, partam de onde partirem. Êsse gordo camponês ficará na história de nosso tempo como sua mais alta figura moral.

★

Não nos devemos iludir com a tradição católica, infensa mais que qualquer outra às transformações levianas e aos ventos da moda.

A Igreja pensa não no século e sim nos séculos.

Entretanto, a rigidez dos seus dogmas oferece inesperada plasticidade às conquistas da razão mais avançada.

A sabedoria eclesiástica amadurece como os frutos, em silenciosa metamorfose, e cai como os fruos, no momento azado.

Assim, no instante justo, a providência empurra para o centro do cenário um padre humilde, um Quixote da verdade com ares de Sancho Pança, e tôda uma primavera de perspectivas novas eclodiu no seio sempre fecundo da cristandade.

★

Pode ser que êsse Concílio do Vaticano n.º 2, por motivos de natureza canônica, seja a continuação do Concílio do Vaticano n.º 1.

Respeito à unidade histórica da Igreja.

Para mim, entretanto, é algo nôvo, algo inédito, uma esperança muito maior.

Em 1869, o Vaticano n.º I fechava-se como uma válvula, arrepiado com o orgulho do cienticismo e amuado com a unificação italiana, de que resultou a perda dos chamados Estados Pontifícios, um trambolho administrativo e político que até então embaraçava o catolicismo com miúdas questões administrativas e diplomáticas.

Hoje, a Igreja abre suas portas para a Física nuclear e a tecnologia espacial. Abre as suas portas para o mundo.

No Vaticano n.º I compareceram apenas 642 bispos, ao todo 744 conciliares, na maioria europeus.

Na atual assembléia estão presentes quase 3 mil conciliares de todos os quadrantes do planêta, bispos negros, bispos amarelos, na mais cabal universilidade.

A Europa com 38% dos participantes, a América com 31%, os outros continentes com 31%.

Enquanto em 1864, a quase totalidade do pensamento liberal encarava com certo desprêzo o Vaticano do "Silabus" e sorria irônicamente do Papa que se encarcerava nos muros do antigo jardim de Nero como um prisioneiro em sinal de protesto contra os triunfantes Saboyas do Quirinal, hoje tôda a elite intelectual e religiosa do mundo civilizado volta-se para Roma como para o foco da luz ecumênica e do calor humano para o mundo, senão os mundos.

João XXIII poderá vir a ser o maior homem do século vinte.

ANTÔNIO VIEIRA DE MELO

Greve de Transportes na Guanabara: Lopo Declara Que Não Delibera Sob Coação

— Soube que etá sendo programada uma greve, caso o govêrno do Estado não assine o aumento tarifário. Como não posso tomar nenhuma decisão sem estudar o assunto e como não delibero sob coação de greve, reservo-me o direito de primeiro estudar a matéria", esta a advertência feita onem exercício da Guanabara, tem à tarde pelo governador Deputado Lopo Coelho, durante a reunião que presidiu, em palácio, com proprietário de emprêsas de transporte coletivos, a respeito do aumento de tarifas.

A REUNIÃO

Na reunião estiveram presentes representantes das emprêsas de transportes coletivos, representantes dos empregados, o Diretor do Departamento Nacional do Trabalho, Dr. Benjamim Eurico Cruz, do Procurador do Estado, Dr Eugênio Sigaud e o Diretor do Departamento de Concessões.

O aumento pleiteado pelas Companhias é de 60 por cento para as passagens até Cr$ 30 e de 50 por cento para as acima de Cr$ 31. Pelo nôvo acêrto, os motoristas receberão Cr$ 45 mil por mês, mais uma bonificação semanal de Cr$ 500 caso não haja multas nem danos nos veículos, de Cr$ 30 mil para os despachantes e fiscais e de Cr$ 25 25.500 para cobradores, lavradores e lubrificadores. Foi fixado também em Cr$ 25.500 o salário-mínimo profissional da classe.

Pelo acôrdo, os novos níveis salariais passarão a vigorar na data da publicaum aumento tarifário para os ônibus, lotações e microônibus.

O Coronel Américo Fontenelle, Diretor do Departamento de Concessões, explicou que o pedido de reajustamento salarial foi feito no dia 27 de setembro e que no dia 8 de outubro o acôrdo chegou ao Departamento Nacional do Trabalho. Disse, também, que era intenção do Governador Carlos Lacerda decidir a questão antes de embarcar, mas que o acôrdo só foi assinado no dia 10, na mesma hora da partida do Governador.

O Sr. Lopo Coelho, afirmou que fira estudar o assunto naquele mesmo dia, no entanto não podia decidir nada sem primeiro conhecer o assunto. Mas considerava muito justa as reivindicações salariais do trabalhador brasileiro numa época de inflação.

Os representantes das Emprêsas de Transportes Coletivos disseram que o acôrdo celebrado em apenas 3 dias, deve-se a participação do Coronel Fontenelle, pois em outros tempos os estudos prolongavam-se por 90 ou 120 dias e havia quase que uma greve por ano.

Por Trás do "Muro da Vergonha"

WASHINGTON, 12 (DPA) — O "New York Times" afirma que a Companhia norte-americana de Televisão NBC contribuiu para financiar um túnel de 150 metros sob a muralha de Berlim, pelo qual fugiram para a liberdade 99 berlinenses orientais. Cinegrafistas da TV filmaram numerosas cenas da escavação do túnel, assim como a fuga de vários alemães que viviam na parte comunista. O produtor do programa, Reuven Frank, desmentiu acusações de que a NBC houvesse encomendado a construção do tinel, dizendo: "Não demos passo algum para recrutar gente que o construísse".

Acrescentou que a NBC havia sòmente entabolado contatos com um grupo de estudantes berlinenses ocidentais, que pretendiam tirar de Berlim Oriental parentes e amigos, construindo um túnel do qual tinham feito vinte metros. A NBC entrou em contato com três organizações que distribuíram recursos entre 21 estudantes para a construção da passagem subterrânea, feita a cinco metros de profundidade. Quando foi ultrapassada a linha divisória, os "sapadores" tiveram que avançar centímetro por centímetro, sem ferramentas automáticas, para não despertar suspeitas da polícia comunista, que está equipada com aparelhos de escuta para impedir a construção de túneis de fuga.

Os trabalhos de filmagem se iniciaram a 1.º de junho passado e foram concluídos a 14 de setembro. Pouco depois, quando os berlinenses já haviam passado para o lado ocidental, o túnel ficou inservível.

BERLIM, 12 (DPA) — O Prefeito de Berlim Ocidental, Willy Brandt, agradeceu hoje aos povos latino-americanos sua "grande ajuda moral a Berlim". Por motivo do "Dia da Raça", Brandt disse no Instituto Ibero-Americano de Berlim: "Os povos e governos da América Latina compreendem a nossa situação com grande intuição. Estão fraternalmente ao nosso lado e nos concedem grande ajuda moral"

Os berlinenses, disse Brandt: "Vivemos num mundo no qual, o que nos concerne, interessa a América Latina, e o que ocorre a esta, nos interessa, também".

OCUPA-SE O "PRAVDA" DO CONCÍLIO ECUMÊNICO

MOSCOU—ROMA, 12 (DPA-TRP) — Pela primeira vez a imprensa soviética menciona, hoje, o segundo Concílio Ecumênico. O "Pravda" informa sôbre a inauguração do Concílio na Basílica de São Pedro com a presença de mais de 2.500 sacerdotes da Igreja Católica de vários Países, dentre os quais representantes da Polônia, Hungria, Tcheco-Eslováquia, Bulgária e Lituânia Soviética. Em comentário do correspondente em Rora a Agência Tass usou linguagem conciliatória ao referir-se à Magna Asesembléia de prelados da Igreja Católica, destacando que "todos sabem que o Papa João XXIII se pronunciou repetidamente pela paz, contra a corrida de armamentos atômicos e pela solução das disputas internacionais mediante negociações.

Também a imprensa comunista da Itália segue a linha dos demais jornais italianos a respeito da alocução inaugural proferida pelo Sumo Pontífice, tendo "L'Unitá" afirmado que "As palavras do Papa confirmam, sem nenhum gênero de dúvidas, uma orientação contraposta, um afã positivo de pôr a Igreja no nível atual dos tempos, face as realidades e problemas de nossos dias".

VISÕES DO CONCÍLIO PELO TELSTAR

NOVA IORQUE, 12 — Milhões de americanos puderam contemplar, ontem, em transmissão, via-Telstar, a solene abertura do Concílio Ecumênico. No "video" de seus receptores, puderam acompanhar a alocução inaugural do Papa João XXIII e diversas cenas do imponente cerimonial realizado na Basílica de São Pedro. Os filmes feitos durante a cerimônia foram retransmitidos via-Telstar à estação receptora de Andover, Maine, de onde as imagens passaram a Nova Iorque.

PAPA JOÃO XXIII PEDE PAZ AOS CHEFES DE ESTADO DO MUNDO

ROMA (ANSA) — Paz, paz: esta a invocação que o Papa João XXIII fêz hoje, exortando os Chefes de Estado e de Govêrno de todo o mundo, a continuar em seus contatos, para alcançar acôrdos leais, justos, no discurso proferido para as missões estrangeiras extraordinárias vindas para o Concílio. O pontífice recebeu estas delegações na Capela Sistina, habitualmente reservada às cerimônias litúrgicas, e na qual se reúnem os cardeais, quando elegem o nôvo pontífice.

"Entre homens — disse o Papa — que conhecem apenas relações de fôrça física, o dever da Igreja consiste em revelar tôda a importância e eficácia da fôrça moral do Cristianismo, mensagem de Verdade, de Justiça e de Caridade. Sôbre tais fundamentos, deve o Papa trabalhar, para estabelecer uma paz verdadeira, que favoreça a concórdia entre os povos, mesmo que exija, é claro, algum sacrifício".

"As conseqüências naturais serão o amor mútuo, fraternidade e o fim das lutas entre os homens de origens dibersas e mentalidades diferentes. Assim se apressará o auxílio tão urgente em favor dos povos a caminho do progresso e a procura do seu verdadeiro bem, com exclusão de quaisquer pretensões de domínio".

"Esta é a paz que a Igreja procura estabelecer, com a oração, com o respeito profundo que tem pelos pobres, pelos doentes e pelos velhos, e com a difusão da sua doutrina, que é doutrina de amor fraternal, pois os homens são irmãos e — dizemo-lo comovidos — todos filhos do mesmo Pai. O oCncílio contribuirá, sem dúvida, para êste nôvo clima e para afastar qualquer conflito, especialmente a guerra, êsse flagelo dos povos, que hoje significaria a destruição da Humanidade".

"Sim — continuou o Papa — nós devemos dar conta a Deus, nós e todos os Chefes de Estado que levamos a responsabilidade do destino dos povos. Lembrem-se todos que um dia terão de dar conta das suas ações a Deus criador, que será também o supremo Juiz. Com a mão na consciência, ouçam o grito de angústia que surge para o Céu, de todos os pontos da Terra, desde as crianças inocentes, para que os governantes não deixem de envidar todo esfôrço para conseguir êste bem que é, para a família humana, um bem superior a todos os demais".

"Continuem êles a encontrar-se e a discutir, e cheguem a acôrdos leais, generosos e justos. Estejam prontos, também, para os sacrifícios necessários para salvar a paz do mundo. Assim poderão os povos trabalhar em um clima de serenidade, tôdas as descobertas da ciência servirão para o progresso e contribuirão para tornar cada vez mais fácil evitar sofrimentos e dôres".

"O Concílio — continuou João XXIII — manifestou-se de maneira evidente, como uma prova da universalidade da Igreja. Não há dúvida de que a imponente assembléia deve considerar os angustiosos problemas da atualidade, e fomentar o verdadeiro progresso das pessoas e dos povos. Estas — finalizou o pontífice — São, excelências e caros senhores, os nossos mais ardentes votos. De todo coração imploramos, para vós e para todos os povos de que sois os ilustres representantes, a abundância das bênçãos divinas".

"A NOITE" COMENTA

ASSALTO À AMES

Com equela minúcia que caracteriza a ação dos comunistas, prepara-se o assalto à AMES, entidade que representa os estudantes secundários da Guanabara. Desde a sede escolhida para a realização do Congresso — auditório do Sindicato dos Metalúrgicos — até a preparação metódica da obstrução que marca as reuniões programadas por conhecidos agitadores, tudo está sendo planejado dentro dos moldes de Quitandinho, onde o Sr. Brizola patrocinou a festa, pagando as 331 passagens Rio—Pôrto Alegre, com a conivência da Varig.

A parte da "operação-cansaço" já está bastante adiantada, com a lista interminável dos oradores, o grupo das "questões de ordem" e a famosa "Comissão de Credenciais". O local escolhido pretende afugentar as môças dos colégios católicos que estão se agrupando para impedir que a AMES venha a cair nas mãos da célula que já domina a UNE. A distância e as influências do bairro operário do Rio, constituem as armas dos esquerdistas nessa jogada estudantil.

Todavia, possuindo maioria, os colégios democráticos, não estão dispostos a ceder nesta luta e tudo indica que os comunistas sairão para a subversão aberta, a fim de coagir o grupo majoritário. Todavia, há uma firme disposição de luta, quer no campo ideológico, no campo programático e físico. Dificilmente a AMES rolará para a órbita da UNE. Mas é preciso estar alerta às manobras dos que constituem a vanguarda dos comunistas nos meios estudantis.

POLÍTICA NOS ESTADOS

(CONDENSADO DA ASAPRESS E TRANSPRESS)

São Paulo

S. PAULO, 12 — Em mensagem que dirigiu ao povo paulista, o Sr. José Bonifácio, candidato situacionista derrotado nas últimas eleições, se declara certo de haver cumprido seus compromissos com sua geração. "Com idealismo e coragem levei aos paulistas a mensagem de renovação; sem descer à injuria, à calúnia, batalhei por programas e planos", afirmou. Desejando ao vencedor que saiba corresponder à confiança dos eleitores, o Sr. José Bonifácio afirma que "apesar da derrota, setou convencido de que acertei em convocar os simples cidadãos, sem os recursos emocionais de que se valem os profissionais da política, para uma campanha de conteúdo ideológico. Sempre acreditei na democracia. O povo sabe escolher os seus destinos".

S. PAULO, 12 — Para o deputado federal, Amaral Farlã, a acentuada abstenção verificada na eleição para deputados federais e estaduais, em São Paulo, se deveu ao fato de a cédula única haver sido instituída à última hora. Sôbre Jânio Quadros, declarou estarem enganados, os que o supõem liquidado. "O janismo, como o getulismo, afirmou, cristalizou-se, devendo o ex-Presidente ter atuação decisiva nas próximas eleição em São Paulo".

Amazonas

MANAUS, 12 — É bem pequena a margem de votos que separa os dois candidatos ao Govêrno do Estado, desenvolvendo-se a luta de forma emocionante, valorizando-se cada voto que aparece nas contagens. Até a madrugada de hoje, os resultados eram os seguintes: Plínio Coelho, 8.997 e Paulo Neri, 8.413.

Rio Grande do Sul

PÔRTO ALEGRE, 12 — O capitão Luís Somer de Azambuja, candidato pelo Partido Democrata Cristão durante as últimas eleições, foi prêso por ordem do Comando do Terceiro Exército e recolhido ao Estado-Maior do Segundo Regimento Mecanizado. A punição imposta ao capitão, pelo que se soube, deveu-se aos conceitos emitidos por êle, durante a campanha eleitoral, considerados ofensivos ao Presidente da República e outras autoridades constituídas.

Paraíba

JOÃO PESSOA, 12 — Prossegue tranqüila a apuração do pleito de domingo último em todo o Estado e os resultados parciais têm proporcionado cômputos que provocam verdadeiras surprêsas. Os candidatos ao Senado, apoiados pelo Govêrno estão vencendo com expressiva maioria, quando se esperava que fôssem fragorosamente derrotados. A vitória dos senhores João Agripino e Aluísio Campos, segundo os observadores, se deve à atuação do Governador Pedro Gondim nos últimos dias da campanha, quando percorreu todo o Estado arregimentando as fôrças eleitorais em favor de seus candidatos.

Bahia

SALVADOR, 12 — O PSD pediu a anulação da urna da 42.ª Seção, da 10.ª Zona, alegando que quase tôdas as cédulas tinham igual caligrafia nos votos para vereador, deputado, Governador e Prefeito. Reunida extraordinàriamente, a Junta Apuradora resolveu, por unânimidade, não aceitar a impugnação, decidindo que só uma pericia técnica poderia dizer se houve ou não fraude.

Alagoas

MACEIÓ, 12 — O Senador Rui Palmeira, pràticamente, reeleito para a Câmara Alta, vem recebendo inúmeras masifestações de aprêço de todos os pontos do Estado. O atual Vice-Presidente do Senado deverá seguir, no próximo domingo, para a Guanabara e dali viajará para Brasília a fim de tomar parte ativa na elaboração do Orçamento para 1963. Os últimos boletins anunciavam os seguintes resultados: Rui Palmeira (UDN), 31.729; Arnon de Melo (PDC), 43.722.

Ceará

FORTALEZA, 12 — De acôrdo com a contagem de votos procedida até a madrugada de hoje, parece definido o resultado das urnas no que concerne à sucessão estadual. Os partidários do Sr. Virgílio Távora já começam a festejar a vitória do ex-titular da Pasta da Viação, cuja liderança se torna cada vez mais ampliada, sendo os seguintes os resultados conhecidos hoje: Virgílio Távora: 43.722; Adail Barreto, 34.915.

Espírito Santo

VITÓRIA, 12 — Prossegue renhidamente a marcha das apurações no Estado, verificando-se até a noite de ontem, a liderança do candidato Lacerda de Aguiar, com 69.384 votos, enquanto o Sr. Jones dos Santos Neves obteve 66.541.

Santa Catarina

FLORIANÓPOLIS, 12 — Até a zero hora de hoje, eram os seguintes os resultados para o Senado da República, neste Estado: Carlos Konder Reis, 230.398 votos; Atílio Fontana, 222.481; Doutel de Andrade, 103.495; Martinho Calado, 68.600 e Saulo Ramos, 41.565. Estão pràticamente eleitos os Srs. Carlos Konder Reis e Atílio Fontana.

Piauí

TERESINA, 12 — A apuração do pleito para a Prefeitura desta capital, revela uma margem de votos espetacular para o médico Hugo Bastos, que está vencendo sòzinho todos os demais candidatos. Por outro lado, os candidatos mais votados até agora para deputados federais são os Srs. Dirno Pires Ferreira, Heitor Cavalcante, Ezequias Costa, Manoel Sousa Santos, João Mendes e Galoso Almendra.

Sergipe

ARACAJU, 12 — O Vereador França Froes, Presidente da Câmara de Estância, eventualmente no exercício do cargo de Prefeito, em virtude do licenciamento do Sr. Pedro Siqueira, recusou-se a transmitir o cargo ao titular. O fato poderá degenerar em conflito.

DENUNCIADA MANOBRA COMUNISTA PARA SE APOSSAR DA AMES

A Frente da Juventude Democrática distribuiu ontem, uma nota alertando os estudantes secundários sôbre o próximo Congresso da AMES (Associação Metropolitana de Estudantes Secundários), a realizar-se no dia 24 do corrente no Sindicato dos Metalúrgicos, em São Cristóvão.

Denuncia a Frente uma intensa atividade de um grupo comunista para conquistar a direção da AMES, utilizando os mesmos processos empregados em Quitandinha, quando a UNE elegeu a sua atual Diretoria.

OBJETIVOS

Afirma essa entidade que os principais objetivos programados, são os seguintes:

1 — Coagir os estudantes democráticos, usando trabalhadores comunistas no Sindicato dos Metalúrgicos, em face da previsão, certa, da derrota, que integrarão uma tropa de choque, a fim de perturbar e intimidar jovens ginasianos, não afeitos aos métodos violentos dos totalitários;

2 — Usar o local para que as sessões se prolonguem, interminàvelmente, logrando afastar o elemento feminino e, ao mesmo tempo, oferecendo cobertura a uma série de fraudes, como inutilização de credenciais, discriminação odiosa de adversários conhecidos e impedimento para que organizações livres participem do Congresso;

3 — A FJD pede aos democratas que, com antecedência, levem o fato ao conhecimento das autoridades de direito, consigam um advogado para acompanhar a marcha do Congresso e, depois, do pleito, examinando as medidas judiciais cabíveis, pois pretendem vencer dentro das táticas de Quitandinha, mesmo que tenham que executar manobras desesperadas de violência.

COLUNA SINDICAL

Sindicalismo de "Meia Confecção"

A luta pela democratização dos sindicatos brasileiros contou com o apoio decidido dos vários movimentos para-sindicais que surgiram em diversos Estados da União. No Ceará, Alagoas, Bahia, Minas Gerais, São Paulo, Guanabara, Paraná, Santa Catarina e Rio Grande do Sul êsses movimentos conseguiram conter a investida política-partidária que ameaçava absorver o sindicalismo. Todavia, desde o início do trabalho puderam os dirigentes sindicais, que estavam empenhados nessa tarefa, contar com a valiosíssima colaboração dos círculos operários que, sem interferirem diretamente na vida administrativa das entidades sindicais, desenvolviam extraordinário plano de orientação e aprimoramento dos líderes de base.

Os Círculos Operários, movimento de caráter nacional, surgiram com a fundação do Círculo Operário Pelotense, na cidade de Pelotas, em março de 1932, por iniciativa do Padre Leopoldo Bretano que é considerado pelos católicos brasileiros um verdadeiro santo Seu estóico sacrifício e sua miraculosa capacidade de trabalho fizeram com que, em menos de cinco anos, sua idéia frutificasse e fôsse difundida pelo Brasil inteiro.

Os Círculos Operários conseguiram uma posição de grande relêvo na vida do trabalhador brasileiro, principalmente porque sua orientação e atividades são calçadas nos sábios e ponderados conselhos ministrados pelos assessôres eclesiásticos pôstos à sua disposição pela Igreja.

Durante muitos anos os sacerdotes tiveram de trabalhar duramente para romper a barreira da descrença e da incompreensão. Tôdas as dificuldades surgidas não impediram, porém, àquela pléiade de sacrificados de persistir na luta para conseguir o humanitário objetivo. Para êles, pedir se transformou em mérito, que muito modestamente souberam esconder de todos.

Aos poucos conseguiram não só uma estabilidade financeira que possibilitava o desenvolvimento quase total dos planos organizativos e educacionais, como e muito principalmente, por ter sido muito mais importante, o grande e inexcedivel conceito moral que hoje desfrutam não só entre os trabalhadores dos próprios Círculos Operários como entre todos os demais dirigentes sindicais que com êles convivem.

A obra do Padre Leopoldo Brentano cresceu e hoje é uma realidade nacional daquele santo homem cujo principal valor foi o de ter formado e deixado outros tantos sacerdotes capazes de prosseguirem, sem desfalecimentos, na tarefa de guiar e apoiar a classe trabalhadora na sua luta por um mundo melhor, dentro da doutrina social cristã.

Aí estão hoje os padres Pedro Veloso, Pancrácio Dutra, Antônio da Costa Carvalho, Rausch, Frei Celso e tantos outros que através o conturbado e sempre muito agitado meio sindical brasileiro, soneguem, com serenidade e firmeza, desviarem obstáculos e aplainar óbices, permitindo aos dirigentes dos Círculos Operários desfrutarem de ótimo conceito junto aos demais companheiros, diretores de órgãos sindicais.

Os sindicatos, federações e confederações, assim como todos os círculos operários existentes no Brasil, muito devem a êsse punhado de bravos que, esquecidos de si próprios, dedicaram tôda sua vida à luta pela dignificação do homem que trabalha.

A.C.

Música de Câmera

Uma feliz realização para os amantes da boa música é a nova série de concêrtos que os Seminários de Música da Pró-Arte promovem no Teatro da Praça em Copacabana. Esta inicativa tem por responsável o Professor Heitor Alimonda e é dedicada inteiramente à música de câmera para os interessados nese gênero musical. Segunda-feira próxima, às 21,15 horas mais uma apresentação com um belo programa.

Nacionalização Das Emprêsas Está Sendo Estudada

O General Carlos Berenhauser Júnior, Presidente da Comissão de Nacionalização das Emprêsas Concessionárias de Serviços Públicos, através da A.N., solicitou a divulgação da seguinte nota, em data de 12 de outubro corrente:

"O Presidente da Comissão de Nacionalização das Emprêsas Concessionárias de Serviços Públicos (CONESP), informa que, recebido o relatório do Grupo de Trabalho da CTB, que lhe foi enviado pelo General Albino Silva, Chefe da Casa Militar da Presidência da República por determinação do Presidente da República, foi o referido processo distribuído ao Dr. Paulo Richer, Presidente da Petrobrás e membro da Comissão, para relatar a matéria.

O Presidente da CONESP e o Relator esclarecem que são destituídas de fundamento notícias divulgadas na imprensa, segundo as quais a CONESP já teria adotado, a respeito do assunto, qualquer orientação definitiva ou que tenha chegado a alguma conclusão específica. O assunto, pela sua importância e complexidade, está sendo objeto de estudo minucioso por parte dos membros da Comissão."

CASTRO: O NEGREIRO MODERNO

LONDRES (Especial para "A noite") — Segundo pensam círculos diplomáticos geralmente bem informados o Sr Kruchev parece estar disposto a ricano ultrapasse sem maiores problemas o período eleitoral, antes de provocar a revivescência do caso de Berlim.

Em flagrante contraste, Cuba está fazendo todo o possível para exacerbar os sentimentos dos americanos o colocar o Presidente Kennedy em posição embaracosa. Diante do fato de ter o violento discurso do Presidente Dorticós sido calorosamente aplaudido pelos delegados comunistas, não é absurda a presunção de que a violenta manifestação cubana tenha contato, antecipadamente, com a aprovação dos soviéticos. Talvez pensem os russos que se o Sr. Kennedy fôr forçado a satisfazer a opinião pública do seu país, mediante a adoção de atitude mais severa com relação a Cuba, a União Soviética tenha posteriormente campo mais vasto para manobrar.

A oratória de Castro, e, ùltimamente, do seu porta-voz, visa claramente a um objetivo que para ambos reveste-se da maior importância: a opinião pública latino-americana. A divulgação da tese de que os Estados Unidos estão intervindo nos assuntos internos de Cuba e em suas relações exteriores, constitui para os cubanos a arma mais eficiente contra os esforços de Washington de organizar uma frente comum latino-americana para conter a revolução de Castro.

O Sr. Kennedy, por conseguinte, enfrenta o dilema de, diante da irritação crescente dos seus compatriotas, adotar uma atitude forte com relação a Cuba, quando tudo aconselha uma política de moderação.

Talvez a questão se simplifique um pouco com o resgate em massa dos prisioneiros do infortunado desembarque na Baía dos Porcos, em abril do ano passado. Ato humanitário, essa virtual "compra" de seres humanos talvez contribua para minorar a amargura de cubanos de ambos os lados.

Politicamente, poderá surtir efeitos semelhantes, ao reduzir tôda a questão a têrmos monetários.

Tôda a vantagem haverá, portanto, se as conversações chegarem a bom têrmo A tentativa de derrubar Castro constitui um lamentável incidente, pois a forma em que Castro trata a seus adversários caracterizou-se em numerosas ocasiões por uma história selvagem. Tudo indica, pois, que a "compra" dos prisioneiros poderá ter um magnífico efeito prático e psicológico. Mas talvez se arrependa o negreiro moderno.

O TEMPO

O Serviço de Meteorologia do Ministério da Agricultura prevê para hoje nos Estados do Rio de Janeiro e da Guanabara: tempo instável com chuvas fracas; temperatura estável; ventos do quadrante Sul, fracos a moderados; visibilidade moderada. A máxima registrada ontem foi de 23,4 no Colégio Militar e a mínima de 15,6 em Santa Teresa.

A NOITE

Propriedade da COMPANHIA JORNALISTICA CASTELAR
DIRETOR DE "A NOITE": ANTÔNIO VIEIRA DE MELO
GERENTE: *Gilberto P. Marcolino*
REDATOR-CHEFE: *Heitor Morais*
SECRETARIO DE REDAÇÃO: *E. Pillar Drummond*
CHEFE DA REPORTAGEM: *Melchiades da Rocha*
DIRETOR-COMERCIAL: *Murilo Gondim Coutinho*
DIRETOR DE RELAÇÕES PÚBLICAS: *Murilo Lourenço*
Pres. do Conselho Consultivo — Ministro Elmano Cruz
REDAÇÃO E ADMINISTRAÇÃO:
Francisco Serrador 2 - sobreloja - Cinelândia Rio de Janeiro
TELEFONE: 31-2185 (rêde interna)

	Cr$
Número do dia	10,00
Número atrasado	12,00

SUCURSAL EM BRASILIA
Av W3 — Quadra 16 — casa 14 — Tel.: 2-3950
SUCURSAL EM NITERÓI
Av Amaral Peixoto 370 s 1 sala 119 - Tel 2-2801 - Ed "Lider"
SUCURSAL EM PÔRTO ALEGRE
Av Borges de Medeiros 1.224 — loja 8 — Telefone 8-183
SUCURSAL EM VITÓRIA
Av. Desembargador Santos Neves 1.273 sala 507

A Posição do Brasil

ENTRE as muitas lições proveitosas trazidas pelo pleito, que já mereceram nosso comentário, vale a pena frisar um importantíssimo aspecto das eleições em São Paulo. Refere-se êle não apenas a uma vitória da estrutura intrinsecamente democrática de nossa gente, como também, e principalmente, à posição democrática do Brasil no concêrto das nações. Deixando de lado os atributos pessoais dos candidatos, o que as urnas consagraram foi o desejo de retomar a "diritta via" que tinha sido abandonada em favor de uma descida rápida para o inferno totalitário. Jânio Quadros ficou sendo o símbolo de uma nova posição que foi enunciada assim por seus pregadores: "O Brasil não deve ser caudatário dos Estados Unidos": e também: "A revolução cubana é o início da libertação da América Latina". Por são, o Brasil deve ser caudatário de Cuba, ou mais preonde se vê que, em conclusamente dos Fidel Castro e dos Guevara.

O Brasil sensato não acompanha essa idéia que o candidato vitorioso em São Paulo, em sua peculiar linguagem, qualificou de "essa maluquice de Cuba...". As urnas provaram que o Brasil sensato ainda é bastante volumoso para deter a onda dos novidadeiros, que sonham uma prosperidade obtida pela alienação de todos os brios do homem. E a quem dizer que o candidato vitorioso em São Paulo não se destaca por suas virtudes, responderemos nós que os culpados de tão constrangedoras antíteses são os que tentaram empuraar o Brasil para os braços do urso moscovita. E quanto pior fôr o candidato eleito contra Jânio Quadros, mais concludentemente demonstrada fica a nossa tese: o povo quer para o Brail uma posição e antiga, uma posição em que se consagram os eternos direitos do homem, e em que se promovem as soluções realmente eficazes dos problemas presentes, uma posição democrática, em suma.

E não se diga que nesta nova e antiga posição o Brasil será caudatário dos Estados Unidos. De Fidel Castro ou de Kruchev, se seguissemos a trilha por êles traçada, seríamos de fato um país a reboque; mas ninguém poderá no mundo de hoje dizer que foi esta ou aquela nação que inventou o direito, que descobriu a Justiça, nidade do homem, que sòzique revelou às outras a dignha, dentro de seus recursos nacionais achou por engenho ou por acaso o facho da liberdade. O credo humanista da carta democrática é tão norte-americano como é brasileiro, ou como é francês, italiano ou alemão. A humanidade e o cristianismo produziram êsse regime que a todos dignifica. E assim se vê como é falaciosa, e tendenciosa, a fórmula com que se pretende afastar o Brasil das nações em que o homem é livre.

Não se diga também que o Brasil tem de seguir uma política externa independente, se por tal coisa se estende o isolamento, o capricho, o critério próprio. A posição do Brasil tem de ser dependente, no sentido exato, no sentido transcendental de dependência às leis divinas inscritas nos direitos do homem. E para seguir tão glorioso itinerário contra os saqueadores das almas, e das bôlsas, o Brasil tem de tomar posição com os Estados Unidos, como os Estados Unidos têm de tomar posição com o Brasil.

O momento crucial de nossa história está a exigir esta solução franca e audaciosa. Temos de ajudar os Estados Unidos a nos ajudarem: como têm êles de nos ajudar a ajudá-los. Essa é a posição em que votaram os milhares de paulistas que venceram Jânio Quadros, e os milhões de brasileiros que se alegram com tal reultado.

Cardeal Fixa Posição Católica Contra Regime de Fidel Castro

O Cardeal D. Jaime Câmara abordou ontem na "A Voz do Pastor" o problema das divergências dentro da Igreja, mencionando expressamente o problema de Cuba, onde o episcopado já tomou posição contra Fidel Castro.

"Não me apetece, no momento — frisou — vir de público discutir com escritores católicos, para lhes contestar afirmações que contradizem às do episcopado".

Observou o Cardeal Câmara que as divergências constituem "a face humana da Igreja". Não se devem estranhar essas fraquezas, existentes desde o princípio, mesmo na era apostólica, quando ainda o fervor religioso andava tão perfeito e bafejado pelos fundadores das várias cristandades.

"E o que se percebe claramente na primeira epístola de São Paulo aos Coríntos — declarou, Paulo foi o pioneiro da evangelização em Corinto. Mas seu coadjutor, Apolo, era mais eloquente e se demorou mais tempo na cidade. Resultado: divergências entre os cristãos, conforme as simpatias. Mas o Apóstolo cumpriu sua obrigação de adverti-los contra as divisões e separatismos".

Aludiu, em seguida, às palavras do Papa João XXIII, logo após a encíclica "Mater et Magistra": "Nas aplicações dêstes (princípios do apostolado), podem surgir divergências mesmo entre católicos retos e sinceros. Quando isso suceder, não faltem nunca a consideração, o respeito mútuo e a boa vontade em descobrir os pontos sôbre os quais existe acôrdo, a fim de conseguir uma ação oportuna e eficaz. Não nos percamos em discussões intermináveis e, sob pretexto de conseguirmos o ótimo, não deixemos de realizar o bom, que é possível, e portanto obrigatório".

HIERARQUIA

Prosseguindo, acentuou Dom Jaime Câmara:

"Onde não há disciplinia, principalmente no campo religioso, fàcilmente os homens se inclinam para o liberalismo. A pretexto de fugir ao clericalismo, salta-se para o extremo oposto do laicismo, que Pio XII classifica de "tendência vã e emprêsa ímpia".

Chegando-se a tal extremo, passa-se por cima da autoridade eclesiástica, afirma-se ou se nega ao bel prazer de cada um, avançam-se afirmações arriscadas, todos pretendem estar com a razão, pronunciam-se antecipadamente, e cria-se ambiente de confusão e divergências que certamente não será ao catolicismo que virá favorecer.

E êsse desserviço à Igreja certamente merecerá os aplausos da esquerda, e em todo caso dos que se empenham por desagregar essa fôrça espiritual que obstacula o triunfo de suas escusas manobras".

E sublinha o Cardeal:

POLÍTICA EXTERIOR DO BRASIL

"No que se refere à política externa do Brasil, ao divórcio e outros pontos já têm havido suficientes declarações do episcopado, para que os católicos não posasm aprovar, por exemplo, a situação de Cuba, que constituiu o "pivot" de muitas questões, desde Punta del Este até agora.

A Conferência Nacional dos Bispos do Brasil, por seu presidente e consulta prévia à Comissão Central, já faz um ano queu enviou ao episcopado cubano sua fraterna e total adesão.

A mensagem foi publicada pela imprensa. Se tal foi a orientação clara e inequívoca dos bispos do Brasil já antes de Fidel Castro se declarar comunista, será agora, após sua excomunhão, será agora que os católicos brasileiros terão motivos para apoiar aquele infeliz imperialismo comunista? Será agora, quando em Cuba há milhares e milhares de soldados russos?"

E mais adiante:

"Mas já que a imprensa tocou no assunto é-me lícito perguntar: porventura Cristo não fundou sua Igreja com estrutura hierárquica? Poderia evidentemente ter procedido de outra maneira. Mas preferiu esta. Acaso não cumpre aos filhos dessa Igreja portar-se de acôrdo com a forma que lhe foi conferida?"

E concluindo:

"Portanto, caros ouvintes acatem os católicos a orientação de seus prelados, herdeiros dos podêres apostólicos".

"JUSCELINO FOI DERROTADO NA GUANABARA"

— O Sr. Juscelino Kubitschek sempre foi derrotado no Rio e nunca isto foi melhor demonstrado que no atual pleito. O Senhor Carlos Lacerda equivocou-se ao incluir entre as causas da minha derrota o apoio dado pelo ex-Presidente da República a outro nome que não o meu — esta declaração foi prestada A NOITE pelo governador em exercício da Guanabara, Deputado Lôpo Coelho, comentando recentes declarações do Sr. Kubitschek.

Acrescentou o Sr. Lôpo Coelho:

"Os fatos estão a demonstrar o contrário. O antigo Presidente da República sempre foi derrotado no Rio e nunca isto foi melhor demonstrado do que a 7 de outubro. Seu candidato a deputado federal, brilhante jornalista e companheiro do PSD, até o momento obteve sòmente 230 votos, enquanto seus companheiros de chapa já se encontram com 30 mil votos. Seus candidatos a deputados estaduais obtiveram, sòmente, 700 votos".

E concluiu:

"Estão todos derrotados, apesar da recondação do Sr. Juscelino Kubitschek feita em vários jornais e através de comícios públicos. Acresce, ainda, que o Sr. Juscelino Kubitschek, em praça pública, recomendou o nome o ilustre Sr. Juraci Magalhães, que não teve melhor sorte".

O Governador Lôpo Coelho, com os jornalistas credenciados no Palácio Guanabara, após a reunião que presidira com os representantes de emprêsas de transportes coletivos.

Notícias Internacionais

NOVA DELHI, 12 (DPA-TRP) — O Govêrno Indiano deu ordens ao Exército no sentido "de libertar da agressão chinêsa a região da fronteira norte-oriental do Himalaia". Ao fazer a comunicação, o Primeiro-Ministro Nehru acrescentou não poder revelar a data da ação, visto como a decisão corresponde ao alto Comando Militar. Acrescentou Nerhu que no seu ataque ao pôsto fronteiriço de Dhola, na região mencionada, os chinêses sofreram umas cem baixas e os indianos dezessete.

ÊXODO

PARIS, 12 (PDA-TRP) — Um milhão de francêses retonaram à metrópole procedentes da África do Norte até esta época do ano, segundo anunciou o Ministro Francês incumbido dêsse problema, Sr. Alain Peyrefitte, em declarações feitas à Imprensa. Acrescentou que seiscentos mil dêsses fugitivos procedem da Argélia e os demais de Tunis e do Marrocos, e que a grande onda de fugitivos atingiu um total de 328 mil em junho último, baixando para 18 mil em setembro. Além dos nacionais, 25 mil argelinos que colaboraram com a França e que temem, agora, represálias gelinos que abandonam sua pátria em virtude de dificuldapor parte de seu Govêrno. Ultimamente, a imigração de ardes financeiras, aumentou consideràvelmente.

SITUAÇÃO NA ARGENTINA

BUENOS AIRES, 12 (AFP-TRP) — O Govêrno argentino restabeleceu a Comissão Investigadora para apurar irregularidades praticadas no regime de Arturo Frondizi e que fôra dissolvida depois da última crise militar A dissolução da Comissão deveu-se ao então Ministro do Interior Álvaro Alsogaray e chegou a causar grande revolta por considerar-se que tal manobra visava a encobrir fatos concretos. A reinstalação da Comissão está sendo encarada como uma derrota de Alsogaray.

VISITA DO PAPA A MONTE CASSINO

CIDADE DO VATICANO, 12 (DPA-TRP) — Notícias não confirmadas e divulgadas por uma revista italiana, o Papa João XXIII projeta visitar em fins de novembro a abadia de Monte Cassino, destruída pelas bombas aliadas na Segunda Guerra Mundial. Acrescenta a revista que S. Santidade irá por terra à mais antiga abadia beneditina do mundo, como vem de fazer em sua peregrinação a Loreto e Assis. A destruição do mosteiro beneditino pelos Aliados resultou da suposição de que existia na abadia uma estação de observação e defesa das tropas de Hitler.

Metrô Carioca Vai Rodar Sôbre Pneus

PARIS, 12 — O Metrô carioca, para cuja construção o Governador Carlos Lacerda vem conduzindo, desde ontem, sexta-feira, entendimentos nesta cidade, será completamente sôbre pneus, conforme as técnicas mais modernas adotadas para êsse tipo de transporte subterrâneo.

Ainda ontem, o Sr. Carlos Lacerda visitou os serviços do Metrô de Paris, tendo conhecido o modêlo experimental sôbre pneus, completamente silencioso, que o deixou vivamente impressionado.

Depois dessa visita, o Governador Carlos Lacerda almoçou com dirigentes de várias firmas ligadas à construção do Metrô, participando, a seguir, de uma reunião com banqueiros interessados em investir na Guanabara.

Mais tarde, às 17.30 horas, visitou o Prefeito do Departamento do Sena e o Conselho Municipal de Paris, a fim de agradecer a recepção que teve em seu desembarque, no aeroporto de Orly.

A visita oficial do Sr. Carlos Lacerda só começa segunda-feira, quando, às 15,30 horas, depositará flôres no túmulo do Soldado Desconhecido. As 11 horas visitará o Salão do Automóvel, do qual participa, pela primeira vez, o Brasil. Às 13 horas almoçará no Restaurante La Serre. A tarde depositará flôres no monumento a Santos Dumont, em Saint Cloud e visitará a Cidade Universitária, especialmente a Casa do Brasil. Às 17,30 horas será recepcionado no Hotel De-Ville, isto é, a Municipalidade, onde fará um discurso oficial. A noite jantará no Maxim's.

Têrça-feira participará de um almôço oficial com o Sr. Jean Benedetti, Prefeito do Departamento do Sena, e fará visitas técnicas. Quarta-feira terá um almôço com jornalistas franceses, no Hotel Crillon, assistindo, às 21 horas, a uma Noite de Gala da Ópera de Paris.

CANDIDATO PETEBO-COMUNO-NACIONALISTA ANALISA A SEU MODO O PLEITO RECENTE

O Sr. Aurélio Viana deitou falação no Maracanã, declarando que o povo carioca escolheu a ideologia que mais convém — "um Brasil desenvolvido, social, política e econômicamente, sem complexos de inferioridade, amigo, o quanto fôr possível, de todos os povos, mas, subordinado a nenhum".

Prosseguindo, afirmou o Deputado alagoano que "o comparecimento em massa às urnas, representa uma tomada de posição e um desafio, uma tomada de posição a favor do sistema democrático de Govêrno, e um desafio aos políticos militantes. O povo, a seu ver, solidificou sua confiança no regime democrático como forma ideal de Govêrno.

Garantiu que tôda a campanha do grupo vitorioso nas urnas, "foi feita à base de análises e debates de esclarecimento dos problemas econômicos, sociais e políticos".

ESTATÍSTICAS

Talvez pensando na campanha do Sr. Amaral Neto, tôda ela feita com os boletins dos Institutos de Previdência na mão, os quais relacionavam milhares de nomeações feitas às vésperas lo pleito, o Sr. Aurélio Viana disse que o povo "humilde e simples, de mediana cultura e quase inculto, aplaudia entusiàsticamente candidatos que ditavam estatísticas, dados e números sôbre a economia nacional, sôbre a alta do custo de vida, sôbre a remessa de lucros para o exterior, sôbre o índice de mortalidade infantil no Nordeste".

Mercado Comum e América Latina

BONN, 12 (DPA-TRP) — O Subsecretário do Ministério do Exterior de Bonn, Sr. Karl Carstens, procurou dissipar os rumôres dos países latino-americanos ante o Mercado Comum Europeu.

Por motivo do "Dia da Raça", Carstens expressou sua convicção de que, "depois de algumas dificuldades iniciais, o intercâmbio comercial com suas tradições de mercadorias, se desenrolará favoràvelmente para todos os interessados.

"O Mercado Comum terá na Europa maior necessidade de matérias primas e dos produtos obtidos na América Latina", disse o orador, acrescentando que o comércio entre a América Latina e a "CEE", visto em conjunto, não diminuiu, mas, pelo contrário, aumentou.

Referindo-se à "Aliança para o Progresso" e os novos caminhos da política de desenvolvimento entre os Estados Unidos e o continente iberoamericano, Carstens disse: "Esforçamo-nos em prestar a ajuda possível a êsse moderno desenvolvimento".

Por sua parte, o Sr. H. H. Waitz, presidente da Ibero-América Verein", se referiu ao que qualificou de "temos da América Latina para com a "CEE". "A Ibero-América teme que o Mercado Comum desenvolva uma política autárquica e dificulte a venda dos seus produtos".

EMPOSSADO ONTEM O NÔVO SECRETÁRIO-GERAL DO LÓIDE

Dando prosseguimento à reforma dos quadros do Lóide Brasileiro, o Sr. Moacir Monteiro Neto, Diretor daquela companhia de navegação marítima, empossou ontem, à tarde, o nôvo Secretário-Geral da emprêsa, Sr. Divonsir Borba Côrtes, ex-Deputado pelo Paraná e que vinha exercendo há tempos, naquela autarquia, as funções de Procurador-Geral. Com uma larga experiência no trato dos negócios públicos, o nôvo Secretário-Geral do Lóide integra, desde o início do ano, o "staff" do Sr. Moacir Monteiro Neto e troca, agora, uma função consultiva por outra executiva, no momento mesmo em que a alta administração da nossa principal emprêsa de navegação marítima se prepara para pôr em marcha o plano de reorganização geral da mesma, em fase de conclusão pelo Conselho Nacional de Economia.

Cuba — Gigantesco Arsenal Comunista Encravado no Continente Americano

A situação cubana sob ocupação militar crescente, é muito mais séria do que se pode supor através do noticiário internacional que nos chega. Em desembarques constantes que se fazem na Ilha do Caribe, os governos sino-soviéticos vão aos poucos montando ali uma verdadeira fortaleza e sem dúvida, construindo a sua mais importante cabeça de ponte para um bote sôbre as Américas.

Em impresionante relatório que vem de publicar, o Conselho Revolucionário de Cuba, através de sua delegação brasileira, aponta, com minúcias verdadeiramente impressionantes, como vem se processando o armamento de Cuba, não só em material bélico, mas também em soldados e técnicos militares tchecos, russos, alemães orientais e chineses vermelhos.

TRANSPORTE E ARMAMENTES

Através da Organização "Resgate Democrático Revolucionário", o Conselho tem podido se inteirar da movimentação dos navios que chegam a Cuba transportando militares, armas e equipamentos bélicos que vão das simples armas convencionais, aos foguetes teleguiados. Uma base dos mísseis tipo SA-2 foi secretamente plantada na baía de Honda, a 45 milhas de Havana. Guiados pêlo radar, êsses foguetes têm alcance de 25 a 27 milhas e alcançam em disparos diretos para o alto, até 60 mil pés.

Trinta e dois navios já fizeram viagens levando para Cuba homens ou armamentos. Cêrca de 4 mil homens vindos de países soviéticos, são técnicos em radar e eletrônica e operam postos em que procuram acompanhar a trajetória dos projéteis disparados de Cabo Canaveral.

Os pilotos cubanos treinados pelos tchecos, contam com 25 aviões do tipo MIG-15S, 45 MIG-17S, 20 MIG-19S, supersônicos, posuindo também os conhecidos MIG-MM 21, de duas turbinas. Têm ainda duas duzias de MI-4 para transporte, helicópteros e biplanos de transportes também.

Diz o relatório do Conselho que a Fôrça Naval cubana congrega seis destróiers russos, anexados à flotilha de barcos de construção americana já em poder de Castro, que também conta com dez torpedeiros armados de foguetes.

Os cubanos foram treinados no manejo de 75 tanques T-34 toneladas, 25 do tipo "Stalin", de 51 toneladas e 100 tanques dos mais novos T-54, de 40 toneladas, equipados com mira infravermelha, para combate noturno e canhões de 100 mm.

Nas armas de artilharia empregadas para defesa direta da capital cubana, os homens de Castro contam com uma bateria de canhões montados, de marca Skoda, de 30 e 40 mm. Nos acampamentos rusos há armamento antiaéreo que incluem as ZPU-4 de procedência tcheca, de quatro bôcas, como as que foram empregadas para repelir a invasão da baía de Cochinos. Na zona de Guantânamo, no caminho para a base dos Estados Unidos, estão instalados os novos canhões de 155 mm, artilharia motorizada capaz de atacar a 40 mph.

No que diz respeito ao armamento pequeno, a milicia e o exército cubanos contam com 65 mil rifles novos, FN, belgas e 125 mil rifles tchecos automáticos, bem como 200 mil metralhadoras e várias armas de porte pequeno, como bazucas antitanques de 3,5 polegadas e mais 5 mil morteiros pesados.

TROPAS

Diz o relatório que os cbanos contam agora com uma milicia de 300 mil homens, equipados com armas automáticas. Para ela e mais 50 mil homens do exército regular, o Gen. Enrique Lister, veterano comunista da guerra civil da Espanha criou nova organização que desenvolve intensivo programa de adestramento e disciplina. Cêrca de 80 mil milicianos receberam játreinamento de artilharia de campo, em cursos de dois meses de duração dirigidos por técnicos militares, tchecos, russos, alemães e chineses comunistas, dotados de excelente formação profissional. Êste adestramento, diz o relatório, é anterior à chegada dos últimos quatro mil militares vermelhos.

Cabañas e Baía Honda são atualmente portos militares, estando ali suspensa tôda e qualquer atividade civil.

Para o Carnaval o Maior Transatlântico do Mundo

O maior transatlântico do mundo, o "France", trazendo 1200 turistas, chegará ao Rio de Janeiro na segunda-feira de Carnaval e aqui permanecerá até quarta-feira de Cinzas, o que evidencia o crescente interêsse despertado pela maior festa popular do Brasil. Essa notícia foi dada durante a última reunião do Conselho de Turismo da Confederação Nacional do Comércio quando, a convite do respectivo presidente, Sr. Corintro de Arruda Falcão, ali estêve o Sr. Vitor Bouças, Diretor do Departamento de Turismo e Certames da Guanabara.

Os membros do Conselho de Turismo debateram com o diretor de Turismo do Estado os diversos aspéctos do Carnaval carioca, apresentando, através de sugestões, valiosa contribuição à solução dos complexos problemas que envolvem a organização dos tradicionais festejos, de modo a assegurar não só a massa popular, mas principalmente aos turistas estrangeiros que nessa ocasião nos visitam as maiores facilidades.

Providências foram sugeridas no sentido de possibilitar a atracação do transatlântico francês, de modo que o navio não tenha de ficar ao largo durante sua permanência no Rio, dificultando, assim, o embarque dos passageiros que ficarão hospedados no próprio barco. Também se discutiu a necessidade de serem tomadas tôdas as providências no sentido de assegurar aos turistas ingressos nos bailes do Teatro Municipal e nas arquibancadas durante os desfiles das escolas de sambas, dos ranchos e dos frevos e das grandes sociedades. Contra a idéia da transferência dêsses desfiles para o Maracanã, firmou-se a tendência de se manter a exibição na Avenida, construindo-se para facilitar a visão do público, um grande tablado.

No carnaval de 1963, haverá dois bailes no Municipal, sendo ambos patrocinados pela Associação Brasileira de Beneficência e Reabilitação (ABR).

Hospital Evangélico do Rio de Janeiro

Culto de ação de graças

A Diretoria convida a todos que, direta ou indiretamente, se tenham beneficiado através dos serviços prestados por esta instituição a participarem do culto comemorativo de 75 anos de fundação e 50 de inauguração do Hospital.

Dia 14, domingo, às 15 horas, no templo da Primeira Igreja Batista do Rio, na Rua Frei Caneca, 525.

ADVOGADO

Civel — Comercial
Criminal - Trabalhista

Dr. GUALBERTO DE ALMEIDA

Av. Presidente Antônio Carlos, 615, gr. 705

Tels.: 22-8904 e 32-1663

Liberação Das Verbas ou Racionamento de Energia

O Sr. Rui Gomes de Almeida disse, ontem, que "o Estado da Guanabara está diante de sombria ameaça: a estagnação econômica, face à carência de energia elétrica, sem a qual terá de parar nossa expansão industrial".

O presidente da Associação Comercial do Rio de Janeiro manifestou que "parar é regridir, uma vez que outras regiões brasileiras estão acelerando sua taxa de desenvolvimento ou procurando acelerá-la".

SEM ENCAMINHAMENTO

— Seremos crescentemente ultrapassados, isto é, iremos ficando para trás — acrescentou o sr. Rui Gomes de Almeida —, se providências adequadas não forem adotadas, em tempo, para resolver o problema.

Estabeleceu que a energia elétrica é indispensável a qualquer plano de industrialização, e que "hoje nos encontramos sob o perigo de um racionamento a partir do nôvo ano que se aproxima".

Disse que os outros problemas de infra-estrutura, como água, transporte e área para exploração industrial estão sendo resolvidos pelo atual Govêrno do Estado, através de seus órgãos competente e da COPEG. "O problema da energia elétrica, entretanto, não está tendo o encaminhamento que sua gravidade requer", indicou.

O Sr. Rui Gomes de Almeida lembrou que a população carioca, de 3,5 milhões de habitantes, cresce numa proporção de 4,2 por cento.

— Sem energia adicional para novas fábricas ou ampliação das atividades das existentes, a produção se estagnará e ficaremos mais pobres.

ÚNICO OBSTÁCULO

Prosseguiu:

— Cidade-Estado, centro de uma região geoeconômica que abrange diversos municípios fluminenses vizinhos, onde vivem cêrca de 1,5 milhões de pessoas — a Guanabara, para não decair nos próximos anos, econômica e financeiramente, terá de acelerar a curva de seu desenvolvimento industrial, pelo menos até o ponto em que ela se mantenha no mesmo nível da taxa de crescimento demográfico (4,5 por cento ao ano). O único obstáculo substancial a êsse desenvolvimento é a deficiência no setor energético.

Expressou que, vencido êsse obstáculo, poderá o Estado da Guanabara fortalecer seu parque industrial, ampliá-lo, aproveitando, ao máximo, as condições privilegiadas de sua localização, como centro de um vasto mercado consumidor, pôrto de mar e ponto de convergência dos produtos básicos de uma extensa região, que abrange o Estado do Rio de Janeiro e grande parte de Minas Gerais.

"Existe um Plano de Emergência, que, se fôr retardado, resultará em racionamento de energia na Guanabara, em 1963", assinalou.

LIBERAÇÃO DE VERBAS

Disse mais o Sr. Rui Gomes de Almeida, encerrando a sua entrevista:

1 — Se o Banco Nacional de Desenvolvimento Econômico não liberar agora as verbas necessária spara a continuação de uma linha Light, e, assim, fracassará o Guarulhos-Terminal Norte, a São Paulo Light não poderá receber energia de Furnas e retransmiti-la para o sistema energético da Rio Light, e, asim, fracassará o "Plano de Emergência".

2 — Prover a Guanabara, na próxima década, de energia cada vez mais abundante, base de uma produção crescente, é o mais importante empreendimento para a comunidade carioca.

3 — Volumosos investimentos terão de ser feitos, cabendo ao Govêrno criar as condições para que êles se realizem.

4 — Temos, para exemplo, as legislações dos paises mais adiantados do mundo, como os EUA e França. O equacionamento do problema encontrar-se-á com a adoção de um regime análogo ao dêsses paises, estabelecendo-se uma politica tarifária adequada, em que se atenda realmente ao sistema do **serviço pelo custo.**

em SOCIEDADE

Barão De Siqueira Junior

Em recente "dinner party" as senhoras Luis Carlos de Oliveira, Odete de Melo e Lourdes de Carvalho, com o General Nélson de Melo.

O CONHECIDO João Neder eufórico com a vitória ademarista, numa atividade dos diabos, e ganhando apostas em quantidade de seu candidato.

★

VOLTARAM de Paris, Roma e adjacencias o casal Maria Cristina e Antônio de Pádua Rocha Diniz, que foi à Europa a negócios. A bonita Maria Cristina trouxe um nôvo guarda-roupa em grande estilo, com a chancela de Dior.

★

CIRCULANDO em Copacabana o casal quatrocentão Roberto Suplicy, que veio rever amigos e espairecer um pouco na orla marítima guanabarina.

★

LOGO MAIS, a festa de 15 anos, da bonita Luisa Maria Fróes da Cruz, no Piraquê (Clube Naval), com o conjunto musical de Roberto Kastrup, em estado de gravata preta. Gratos pelo convite e compareceremos.

★

PARA ESTREAR nova idade, a morena Ivani Quinan recebe à noitinha, com um "Souper Party" na agenda, em sua bonita mansão de Santa Teresa. Todo o "Young Set" carioca dirá presente ao grande acontecimento juvenil.

★

O IRREQUIETO Humberto Saade, que ora circula em Capri, nos envia um gentil cartão postal, dizendo de sua última conquista: "Uma italiana dos diabos, que lhe deixou apaixonada e talvez, comprometido..."

★

EMBORA chovesse torrencialmente, o casal Elidia e Maurever de Góes, lavrou um tento, com o jantar-dançante de anteontem, no Caiçaras, em estado informal, sob a batuta do conjunto musical da buate Drink. Compareceram: Olga (estreando nova idade [illegible]) e Hélio Peixoto, Clarice e Carlos Vieira Machado, Lidia e João Baldo, Sr. e Sra. Silva Ramos, Sr. e Sra. Luis Ponce de Leon, Ivone e Joaquim Leal Ferreira, Sr. e Sra. Murilo Tavares, Lia e Artur Seixas, Sr. e Sra. William Schenberg, Nilza e Pedro Eyler, Adelaide e [illegible] muitos outros. Foi sem dúvida, uma grande noitada com o acolhimento dos [illegible] rever de Góes.

O CONHECIDO Floriano Duarte participando que assumiu a chefia de relações públicas do Banco de Crédito Real de Minas Gerais, em data recente.

★

A VEMAG pretende dentro em breve aumentar seu capital para 4,3 bilhões de cruzeiros, para isso, circulou na Lindacap o economista Gilberto Leite de Barros de SP, que assessorado por Frank Sampaio estudou a possibilidade de investir tais ações em nosso mercado.

★

CLÉLIA e Franklin Stazione Madruga oferecem na próxima têrça-feira, um coquetel, às 20 horas, em sua mansão da Tijuca, para despedidas de Nei Kruel, filho do General Amauri Kruel, que seguirá proximamente para so "States". Gratos pelo convite.

★

COMENTADA na alta roda italiana a beleza da Senhora Menete de Castro, que ora circula em Roma, a convite da Embaixatriz Láis Gauthier. Dizem até que sua elegância suplanta a de muitas mulheres aristocráticas da Europa.

★

FALA-SE na jovem guarda paulista que a bonita Veroca Fontoura, filha do conhecido Dirceu Fontoura, ficará noiva dentro em breve, do conhecido Aurinho Moura Andrade, filho do Senador Auro Moura Andrade, que comanda a politica paulista. Os dois são sempre vistos "together" no Paulistano.

★

É VOZ CORRENTE na Terra da Garoa, que os partidos maioritários foram largamente beneficiados com a adoção da cédula única.

★

CÊRCA de 4.000 pessoas já visitaram a grande mostra "Três Séculos de Pintura Brasileira", no Museu de Arte da Reitoria da Universidade Mineira.

★

ANTEONTEM o Sacha's estava superlotado, com figuras conhecidas na pista. Via-se: Lea e Celmar Padilha, Carmem e Toni Mayrink Veiga e Neli e Rene Ribeiro. Era uma noitada de elegância, beleza e muito seleta.

★

AVIAÇÃO

W. SAMPAIO

ESTÁ SENDO ESPERADO O PRIMEIRO AVIÃO "AVRO 748" — Adquirido pelo govêrno brasileiro está sendo esperado em nosso País, dentro de poucos dias, os novos aviões "Avro 748" da série Dois, aeronaves destinadas ao Grupo de Transporte Especial. Trata-se de modernos aparelhos que também vêm sendo usados por importantes linhas aéreas de outros países, sendo o seu emprêgo na FAB um melhoramento de grande significação para o Ministério da Aeronáutica. O "Avro 748" vem substituir os antigos "Douglas C-47", oferecendo a vantagem de poder transportar 40 passageiros. Embora possuindo maior capacidade, os novos aviões podem operar em pistas comuns utilizadas pelos C-47 Na foto, a nova aeronave em pleno vôo, já com as insígnias da Fôrça Aérea Brasileira.

Jato Levou os Bispos a Roma

Disse-nos o Dr. Paulo Sampaio ter sido agradabilíssima a viagem que fêz a Roma, acompanhando os bispos brasileiros, participantes do Concílio Ecumênico. Os bispos foram excelentes companheiros de viagem, simpáticos, agradáveis, todos bem humorados. D. Hélder Câmara, como sempre, muito ativo, trocando idéias com um e com outro, transmitindo informações pelo alto-falante do DC-8. A missa rezada a bordo, primeira ocorrida num jato, em pleno vôo, foi uma cerimônia emocionante, tendo sido, inclusive, cantada. Também provocou forte emoção, pelo significado e pelo próprio cenário, a comunhão geral de todos os bispos, a bordo do grande jato da Panair. E tal foi a satisfação e a alegria pela magnifica viagem, que os ilustres prelados assinaram, a bôrdo, uma mensagem com o seguinte teôr: "Na pessoa fidalga do presidente Paulo Sampaio prestamos à querida Panair do Brasil, que leva o nome da Pátria nos céus do mundo e, hoje, transporta para a Cidade Eterna e para o Concílio quase todo o Episcopado Brasileiro, nossa homenagem sincera, revestida de especial carinho e de viva gratidão à tripulação do magnifico DC-8, "Bandeirante Manuel Borba Gato" A mensagem foi assinada por todos os cento e vinte e um bispos, que viajavam no DC-8. A frente da tripulação, do Rio à Lisboa estava o comandante Figueiral, integrando-a, ainda, o comandante Fernando Rocha, pilotos Masini, Joacir, rádionavegador Oscar, comissários Soares, Aloisio, Lopes, Elizabeth, Maria Emilia e Gessi. De Lisboa à Roma, a tripulação do DC-8 foi a seguinte: comandante Safadi, 1.º oficial, Mendes, pilotos Araí e Marcialis, rádionavegadores Nélson e Salgado comissários Estêves, Claubel, Souto, Zuleika, Lise e Heidita.

NOTAS A JATO

Já no próximo mês de novembro, a Cruzeiro deverá receber seu primeiro "Caravelle". O segundo não vai demorar e, assim, a simpática emprêsa estará em condições de iniciar suas operações a jato, o que, sem dúvida, representa um grande passo na vida da companhia.

x x x

Estamos, mesmo, na era do jato. Dentro em pouco, tôdas as companhias brasileiras terão, nas suas frotas, os famosos "Caravelles". Vejamos: a Panair possui quatro, já em serviço nas linhas internacionais (América do Sul) e domésticas (Recife, Brasília, Belém, Fortaleza e Manaus) a Varig dispõe de dois, também utilizados nas linhas domésticas e externas, e encomendou mais um, a Cruzeiro e a Vasp encomendaram, cada uma delas, quatro daqueles jatos. Assim, dentro em breve, o público que se utiliza de transporte aéreo, no Brasil, terá à sua disposição uma frota de "Caravelles", capaz de atender a tôdas as suas necessidades. Não deixa de ser um sinal de progresso.

x x x

A Ibéria comprou mais um DC-8, Turbofan, aumentando, assim, para quatro sua frota daqueles grandes jatos. Graças ao longo raio de ação do DC-8 Turbofan, a Ibéria faz o percurso Rio—Madri, em vôo direto.

x x x

Cinqüenta e três comandantes da Cruzeiro do Sul enviaram uma carta à Associação dos Pilôtos da Panair, hipotecando apôio e solidariedade pela atitude assumida, pùblicamente, contra o Sindicato dos Aeronáutas, pelas suas decisões e posição de caráter político.

Reunião Técnica Para Coordenação Dos Trabalhos Agrícolas em Goiás

.. Sob os auspícios do Serviço Nacional de Pesquisas Agronômicas, do Ministério da Agricultura, e diretamente coordenada pelo Instituto Agronômico do Oeste, sediado em Sete Lagoas, MG, realizou-se em Goiânia, a II Reunião Técnica para coordenação dos trabalhos agrícolas da região.

Como anteriormente, estiveram presentes representantes dos vários órgãos federais da Região, além dos técnicos da Secretaria da Agricultura de Goiás e de varias Companhias particulares, totalizando cêrca de 30 participantes. Fizeram, na ocasião, um balanço dos trabalhos realizados e em execução, principalmente daqueles resultantes das "Recomendações" da I Reunião. Vários experimentos foram programados para o ano próximo, tendo sido dado maior relêvo às seguintes culturas: café, arroz, milho, feijão, algodão, mandioca, soja e amendoim.

RECOMENDAÇÕES

Tendo em vista a importância das reuniões dêsse gênero, vale a pena ressaltar algumas das "Recomendações" aprovadas pelos participantes, vasadas nos seguintes têrmos: 1.º — A política das entidades governamentais nêsse setor deve ser reexaminada visando dar maior incentivo à iniciativa particular, pela alta eficiência e garantia de continuidade que pode apresentar em relação às organizações estatais. 2.º — O Instituto Agronômico do Oeste será um dos órgãos participantes da estrutura a ser estabelecida, podendo cooperar inicialmente com o fornecimento de SEMENTES BÁSICAS necessárias. 3.º — No interêsse da produção do Estado, será recomendável o estudo da fundação de uma COOPERATIVA DE PRODUTORES DE SEMENTES E MUDAS, que congregue a iniciativa particular interessada. 4.º — Deverá ser organizada pelo Estado, um órgão capaz de promover a fiscalização da produção de sementes e de sua análise de certificação. 5.º — Deverá ser organizado um programa de multiplicação e distribuição de plantas forrageiras, visando sair da fase de introdução de espécies novas, e de experimentação, para o plantio extensivo e intensivo nas fazendas de criação.

A próxima reunião ficou marcada para a primeira quinzena de setembro de 1963, na capital do Estado de Goiás, quando serão novamente focalizados os aspectos mais importantes da economia agrícola do Estado e definidos os novos planos experimentais.

INSTALA-SE HOJE A REUNIÃO DOS DIRETORES DE ESTRADAS DE FERRO

Os problemas mais urgentes das ferrovias nacionais e os planos de melhoria dos transportes ferroviários serão examinados a partir de hoje às 9 horas, ocasião em que no plenário da Contadoria Geral dos Transportes, será instalada a reunião dos diretores de estradas de ferro do Brasil, com a presença do Ministro da Viação e do Presidente da RFF. Os planos de melhorias de transportes, as questões do pessoal e do "deficit" ferroviário, constituirão o ponto alto dos debates, nos quais cada diretor definirá o plano de melhoria da unidade de operação sob sua responsabilidade, permitindo que as sugestões e as reivindicações sejam examinadas e encaminhadas para uma diretriz segura. O conclave, que terá como organizador dos trabalhos o Sr. Hélio de Almeida, deverá prolongar-se até o dia 20 do corrente, com a realização de duas sessões diárias, a partir de segunda-feira próxima.

Flagrante colhido por ocasião da entrega simbólica da partida de café oferecida pelo Instituto Brasileiro do Café aos prelados participantes do Concílio Ecumênico reunido no Vaticano. A entrega foi feita pelo representante do IBC na Itália, Sr. Alfredo Osmar Allen ao Monsenhor Ângelo Dell' Acqua, Arcebispo titular de Calcedônia, substituto da Secretaria de Estado da Santa Sé.

INSTALADA A COMISSÃO DA ALIANÇA PARA O PROGRESSO — Em solenidade realizada no Palácio da Cultura, nesta Capital, instalou-se ontem, às 10 horas, a Comissão Brasileira da Aliança Para o Progresso. Ao ato achavam-se presentes os Embaixadores dos países americanos ora no Rio, além de autoridades federais e estaduais. A C.B.A.P.P., integrada por 60 membros representativos das várias atividades culturais' sociais e econômicas do país, será um órgão de colaboração no cumprimento da resolução da já famosa Carta de Punta del Este, relativa ao esclarecimento e à da opinião pública, no sentido de que o esfôrço nacional seja, em cada país, o fator preponderante para o bom êxito da Aliança Para o Progresso. Falou, na oportunidade, em nome dos Embaixadores americanos, o Sr. José C. Castro, Embaixador de Honduras, junto ao nosso govêrno, sendo lida, pelo Sr. Alejandro Orfila, enviado da O.E.A., mensagem do Sr. José A. Mora, Secretário-Geral dessa instituição. Na foto, de A NOITE, o Embaixador hondurenho, quando discursava.

ARMÁRIOS EMBUTIDOS

FÁBRICA: AV. SUBURBANA, 1 285, FUNDOS
TELEFONE: 49-0433

Exposição: Rua Conde de Bonfim n.º 406 A, sala n.º 211 — Tel. 48-7700 e Av Copacabana n.º 1 226, sala 402 Tel.: 47-1144 madeiras e divisões ao gôsto dos freguêses

MEDICINA E CIRURGIA

CONSULTA CR$ 200,00

Largo da Carioca, 5, Edifício Carioca, sala 103, das 16 às 20 hs Varizes, pele, hemorróidas, vias urinárias, eczemas, fraqueza sexual, colites, operações, garganta, ouvidos. Cancela São Luís Gonzaga, 295, das 12 às 15 hs. **Rocha Miranda: Safira, 32,** às quartas pela manhã, e sábado à tarde. **Dr. Henrique.**

FRAQUEZA SEXUAL

Varizes — Eczemas — Hemorróidas — Vias Urinárias — Ginecologia — Colites — Corrimentos — Eletromedicina — Alergia — Psicossomáticas — Pressão Alta — Pernas Inchadas — Úlceras — Coceiras — Duodenites — Prostatites — Verminose — Pele — Sífilis — Desânimos — Insônia — Operações: Garganta — Nariz e Ouvidos.

DR. HENRIQUE

Largo da CARIOCA, 5 — Edifício CARIOCA, sala 103, das 16 às 20 HORAS — As 3.ª, 4.ª, 5.ª e 6.ª-feiras

Rua São Luís Gonzaga, 295, das 14 às 15 horas, São Cristóvão, Rua Safira, 32 — Rocha Miranda — às 4as.-feiras pela manhã e aos sábados, das 12 às 16 horas

CAFÉ CRUZEIRO (Extra)
GOSTOSO, ATÉ SEM AÇÚCAR

CLÍNICA COM SALAS EXCLUSIVAMENTE RESERVADAS PARA AMBOS OS SEXOS — AR CONDICIONADO

DR. A. ACKERMANN — RINS — BEXIGA PROSTATA

TRATAMENTO RÁPIDO
DISTÚRBIOS SEXUAIS — DOENÇAS DE SENHORAS

Aparelhagem completa para diagnose e tratamento das doenças dos órgãos gênito-urinários Exames de laboratório para contrôle de cura Trata pelos processos empregados nas clínicas de Nova York Berlim Viena e Paris Das 16 às 18 horas Rua Senador Dantas 117 21.º S/2.120-2.121, Ed. Santos Vahlis — Telefone: 22-2447

CARIOCA REPÓRTER
Tel.: 31-2185

Capal S. A. Comércio e Indústria

AVISO

Acham-se à disposição dos senhores acionistas, na sede social à Av. Atlântica, 762, nesta cidade, os documentos de que trata o art. 99 do decreto-lei n.º 2 627, de 26 de setembro de 1940, relativos ao exercício findo em 31 de agôsto de 1962.

Rio de Janeiro, 9 de outubro de 1962.

Pela Diretoria — Remberto Capriles Rada — Dir.-Gerente

O SERVIÇO SOCIAL NO BRASIL

HECILDA CLARCK

O Serviço Social d'A NOITE continua recebendo apreciável número de cartas, pedidos e sugestões. Apresentamos hoje mais um exemplo do Serviço Social de outras plagas. LONDRES (British News Service) A Grã-Bretanha (Inglaterra, Escócia, Gales e Irlanda do Norte) possui um serviço social de âmbito pràticamente nacional, que acompanha o cidadão do berço ao túmulo. O sistema inclui os planos do salário família, seguro — invalidez, doença, acidentes de trabalho, pensões, auxílio a maternidade médica do cidadão são atendidas por intermédio do Serviço Nacional de Saúde, cujo campo de ação cobre todos os ramos da medina. EDUCAÇÃO — "A educação é compulsória entre as idades de 5 e 15 anos. O País conta com 8,5 milhões de escolares, 9% dos quais freqüentam escolas públicas, ou ajudadas pelo Govêrno. Três quartos de todos os estudantes universitários em regime de tempo integral são ajudados financeiramente pelo Govêrno, pelas autoridades educacionais municipais ou por instituições privadas. O FINANCIAMENTO DA PREVIDÊNCIA SOCIAL — O Seguro nacional é financiado principalmente por contribuições dos cidadãos privados e empregados com uma quota adicional do Estado. Os demais serviços tiram sua renda principalmente da taxação geral. As despesas com o serviço público equivalem a cêrca de 1/4 de tôdas as despesas do Govêrno Central.

CASA DO LÁZARO

A CASA DO LÁZARO instituição fundada em 1938 pela abnegada Ruth Santana, está em festa! Com início às 16 horas, levará a efeito, hoje, em sua sede (Rua Torres Sobrinho, '7, Meier) uma solenidade comemorativa ao seu 38.º aniversário, festejando, ainda, a data consagrada à criança. É uma festa da Criança, da Eugenia e da Solidariedade humana. Da criança porque o maior prêmio ou alegria que se lhe pode emprestar será de ampará-la, defendendo-lhe a saude do corpo e do espirito; da eugenia, porque é o departamento que mais se impõe para a melhoria da raça por isso que fundamenta sua lógica na higiene; da solidariedade humana porque amparar a criança significa amparar a humanidade. Quem beneficia com o útil e o agradável à infância está virtuando seus atos, frisando vivamente, no conceito público, seu sentimento cívico. A dirigente da CASA DO LÁZARO, através desta coluna, convida aos amigos da obra e ao Povo da Guanabara em geral, para assistir aos festejos.

Instalados os Trabalhos da Comissão Brasileira da Aliança Para o Progresso

Realizou-se ontem a sessão inaugural da Comissão Brasileira da Aliança para o Progresso, que será encarregada de coordenar e propagar os estudos relacionados à aplicação de futuros empreendimentos da Aliança no Brasil. A cerimônia, que contou com a presença de autoridades brasileiras e representantes diplomáticos dos países das Américas teve lugar no auditório do Palácio da Educação.

O ato foi presidido pelo Professor Pedro Calmon, na qualidade de presidente do Comitê Organizador. Os trabalhos iniciaram-se com a escolha por aclamação dos nomes apontados para membros do Comitê Central da Comissão, que são os seguintes: Luís Simões Lopes, presidente; Pedro Calmon, Temistocles Cavalcante, J. L. Bulhões Pedreira, Danton Jobim e Ari Campista. A coordenação dos trabalhos da sessão inaugural ficou a cargo do Sr. Germano Jardim, diretor do escritório regional da Organização dos Estudos Americanos e Secretário-Executivo do Comitê Organizador da Comissão.

MENSAGEM DO SECRETÁRIO DA OEA

Na sessão inaugural foi lida a mensagem do Secretário-Geral da OEA, Sr. José Moura, representado pelo enviado especial da organização, Sr. Alejandro Orfila, que salientou que o início dos trabalhos da Comissão representa, "sem dúvida, um grande passo rumo à concretização dos postulados da Carta de Punta del Este".

"A finalidade primordial desta Comissão" — disse o Secretário da OEA em sua mensagem, "será a de mobilizar a opinião pública brasileira em tôrno dos princípios da Aliança, criando nesse sentida a consciência de que o esfôrço nacional — individual e coletivo — é fator primordial para a consecução dos objetivos formulados na Carta de Punta del Este".

Em nome das representações diplomáticas americanas presentes ao ato, falou o Embaixador de Honduras, Sr. José R. Castro, que frisou a necessidade de se consolidar as instituições democráticas no Hemisfério — abolindo-se tanto as ditaduras de esquerda, inspiradas pela demagogia política e por doutrinas estranhas ao espírito americano, como as de direita, sustentadas pelos detentores de privilégios e inimigas das reformas necessárias — para que seja levada a cabo a aspiraçzo da Aliança de melhorar as condições de vida social e econômica dos povos das Américas.

Aspecto da sessão inaugural da Comissão Brasileira da Aliança para o Progresso, quando falava o Sr. Luís Simões Lopes, Presidente do Comitê Central, ladeado pelo Reitor Pedro Calmon, que presidiu à cerimônia.

Celso Ramos Terá Assessoria Técnica

FLORIANÓPOLIS, 12 — soria Técnica do Poder Exe- biéia, a Lei que cria a Asses- Foi aprovada pela Assem- cutivo, destinada a auxiliar o Governador do Estado em assuntos pertinentes às esferas do executivo, legislativo e judiciário. Pela Lei, o nôvo departamento auxiliará o Governador Celso Ramos nos seguintes assuntos, entre outros: formulação de projetos de iniciativa privada ou concorrente do poder executivo e dos atinentes às leis orgânicas e complementares da Constituição; na criação de elementos necessários à adequada informação da bancada estadual no Congresso Nacional e da Bancada do Govêrno, na Assembléia Legislativa, segundo a conveniência dos mesmos na minuta de informações que devam ser encaminhadas pelo Governador ao Tribunal de Justiça, em pedidos dirigidos ao Chefe do Poder Executivo; na interpretação de leis, para a unidade de orientação no campo das decisões administrativas; na elaboração do pleno anual de auxílios e subvenções; no estudo da economia catarinense; no assessoramento do Conselho de Desenvolvimento do Esquisas econômicas e equacionado; na promoção de pessamento de providências para a atividade e ampliação dos centros dinâmicos do Estado, etc.

NEM TUDO SÃO FLÔRES NO COSMOS SOVIÉTICO

LONDRES (Especial para A NOITE) — Falando, recentemente, com um professor japonês na Universidade de Tóquio, o Dr. Leonid Sedov, o chamado pai da foguetística soviética, teve oportunidade de dizer: "A União Soviética divulga a notícia dos seus feitos espaciais tão logo são lançados os foguetes. Não há qualquer diferença substancial entre a União Soviética e os Estados Unidos em seus meios de divulgação. Se há fracassos, devem ser êles conhecidos de todo o mundo".

Os serviços de inteligência ocidentais, no entanto, contam história muito diferente. O fato é que a União Soviética vem cumprindo um vigoroso, embora fracassado, programa de enviar sondas espaciais instrumentadas aos planétas. Até agora, foram feitas tentativas para enviar dois veículos a Marte e quatro a Vênus. Dessas seis experiências, apenas uma sonda foi lançada com sucesso em um curso interplanetário, a sonda espacial a Vênus, no dia 12 de fevereiro de 1961. O êxito foi limitado, porque as transmissões de rádio cessaram depois de alguns dias.

A mesma filosofia de planejamento de missão e combinação de veículos foi usada em tôda a série de tentativas interplanetárias soviéticas. Empregam os russos, invariàvelmente, a técnica de órbita de estacionamento, pela qual o primeiro dos três estágios tenta lançar a carga útil em órbita baixa em tôrno da Terra, da mesma maneira que no programa do "Mariner" americano. Depois de uma mensagem em tôrno da Terra, o quarto estágio, ou estágio de ejeção, é disparado sôbre a África. Caso obtenha êxito, êsse estágio coloca a sonda em um percurso balístico em direção aos planétas.

Nada obstante a escolha de condições ideais para todos os seis lançamentos, os russos fracassaram em todos êles, a saber:

10 de outubro de 1960 — Disparo não divulgado em direção a Marte. Tempo esperado de vôoo 230 dias. Falha antes de colocação em órbita de estacionamento.

14 de outubro de 1960 — Outra sonda a Marte. Mesmo plano. Mesmo motivo.

4 de fevereiro de 1961 — Disparo anunciado a Vênus. Prazo: 105 dias. Colocação em órbita do portador do satélite, intitulado "Sputnik VII", com o pêso comunicado de 6 mil 435 quilos. A sonda não conseguiu desprender-se do veículo portador.

12 de fevereiro de 1961 — Sonda anunciada a Vênus. Prazo: 97 dias. Pêso da sonda: 630 quilos. A sonda desprendeu-se, mas o rádio silenciou a 4,5 milhões de milhas da Terra.

25 de agôsto de 1962 — Sonda não anunciada a Vênus. Prazo: 104 dias. Oito menos do tempo normal de vôo de 112 dias. Planejado para chegar a Vênus no dia 7 de dezembro de 1962, antes do "Mariner II". Alcançou órbita de estacionamento, mas a sonda não se desprendeu.

1.º de setembro de 1962 — Sonda não anunciada a Vênus. Alcançada órbita de estacionamento. A sonda não desprendeu-se.

Como se vê, nem tudo são flôres no cosmos soviético.

INSTITUTO DE EDUCAÇÃO FESTEJA 32.º ANIVERSÁRIO

Alunas do Departamento Artístico e Cultural em atuação nas festas comemorativas do aniversário do Instituto de Educação.

Com uma missa de graças, na Igreja de Santa Teresinha, danças, jogos e ginástica na parte da manhã e canto orfeônico e representação teatral, na parte da tarde, o Instituto de Educação iniciou, ontem, os festejos comemorativos do seu trigésimo segundo aniversário de fundação.

HISTORICO

Nesses 32 anos de existência, o Instituto de Educação — que já teve 38 diretores e é dirigido, presentemente, pelo Professor Ismael França Campos — já diplomou 8.386 professoras, ten do sido Benjamim Constant seu primeiro diretor.

Segundo consta do livro de ocorrências, o Instituto não chegou a ser inaugurado, oficialmente — pois foi ocupado por um grupo de professôres e alunas, durante a Revolução de 30, a fim de evitar que os rebeldes, já a caminho do Rio, ali se instalassem, como anunciaram.

PROGRAMA

Além da parte realizada ontem, às 15 horas de hoje será aberta a Semana da Normalista que — sem interrupção das aulas normais — se prolongará até ao dia 20, com a realização de torneios esportivos, concertos, horas de arte, excursões, tudo terminando com um grande baile de gala, dia 20 às 23 horas, nos salões do Automóvel Clube.

PERSONAGENS DO ANO

No dia 18, às 17 horas, no auditório do Instituto, será realizada a cerimônia de homenagem às personalidades do ano, que são as seguintes: Publicidade — Flávio Cavalcanti; Social — Rui Pôrto; Relações Pública — Manchete; Artístico — Eleazar de Carvalho; Artístico e Cultural — J. G. de Araújo Jorge; Esportivo — Castilho; Excursões — Camilo Kahn; e Assistência Social — Ruth Ferreira de Almeida.

A SINFONIA DOS SINOS

A NOITE noticiou ontem, que uma verdadeira sinfonia, executada por todos os sinos, far-se-á ouvir hoje nesta Capital e em todos os pontos do Brasil, bem como em todo o mundo católico, anunciando a instalação, em Roma, do Concílio Ecumênico que ali se realizará sob a presidência do Papa João XXIII. Será, como dissemos, a resposta das catedrais, dos mosteiros, das igrejas, bem como das capelinhas do nosso País, que são incontáveis, ao apêlo do grande pontífice romano no sentido de que o mundo inteiro, a um só tempo, se congratule, de maneira tão simples e confortadora, com a solene abertura do importante conclave que terá por teatro a Cidade Eterna. Que repiquem os sinos e sejam dadas graças ao Todo Poderoso, pois a sinfonia dêles é, antes de tudo, uma mensagem de esperança e de paz neste mundo tão conturbado em que vivemos.

DÉCIMA-SEGUNDA JUNTA BATEU RECORDE DE APURAÇÃO — A 12.ª Junta Apuradora, considerada a mais bem organizada desde a instalação do escrutínio eleitoral no Maracanã, sagrou-se campeã da apuração do pleito, encerrando seus trabalhos às primeiras horas da tarde de ontem, graças ao acelerado ritmo que imprimiu às suas atividades durante cêrca de 100 horas. Alegres e satisfeitos pela tarefa cumprida em tempo recorde, os funcionários da 12.ª Junta, receberam os cumprimentos de Juízes e colegas das outras Mesas, declarando: "Foi um trabalho duro e penoso mas, graças a Deus chegamos ao fim".

CURSO DE FONIATRIA PARA ESTUDAR A VOZ E A FALA

"Troca de experiência profissional, mesas-redondas e cursos de atualização figuram na programação das reuniões das sociedades de otorrinolaringologia" — disse o Dr. Pedro Bloch, que está encarregado de dar um curso sôbre "Noções Básicas de Foniatria", nos próximos dias 16 e 18, às 11.30 horas, na Escola de Reabilitação do Rio de Janeiro (ABBR — Rua Jardim Botânico, 660). "Foniatria é a especialidade médica relacionada com o diagnóstico e tratamento dos problemas da voz e da fala" — acrescentou, esclarecendo ainda que o curso "será uma síntese da especialidade, com demonstrações práticas de uma enorme série de casos".

O Médico Pedro Bloch referiu-se, ainda, às outras atividades do Congresso, como a mesa-redonda sôbre o câncer de Laringe, que terá como moderador o Dr. Plínio Matos Barracos, e de "emergência em ORL", com o Prof. Ermiro Lima, os cursos de atualização de otorrinolaringologia e broncoesofagologia, nos serviços dos especialistas Fernando Linhares, José Kós, Ermiro Lima, Mauro Pena, Élvio Fuxer e Araújo Lima.

CURSOS

Cirurgia da surdez, endoscopia pré-oral, tratamento clínicos e cirúrgicos da sinusite, técnica de amigdalectomia, radiologia em ORL, alergia em ORL e audiometria são os outros cursos marcados para a XI Reunião da Federação das Sociedades de Otorrinolaringologia e Broncoesofagologia.

Finalmente, o Dr. Pedro Bloch informou que "os que desejarem ampliar seus conhecimentos poderão freqüentar nossos trabalhos e nosso curso normal de foniatria nos demais dias".

O HEMISFÉRIO INICIA POLÍTICA DE ESFÔRÇO COMUM

BALBOA, Zona do Canal, 12 (Especial para A NOITE) — A política de boa vizinhança do Hemisfério Ocidental, está sendo substituída pela "política do esfôrço comum e do espírito de associação e comunidade" — declarou o Sr George W. Ball, Vice-Secretário de Estado Norte-Americano.

Falando durante as cerimônias de inauguração da Ponte Thatcher, que une as Américas através do Canal do Panamá, disse o Sr. Ball que a obra é "uma eloqüente declaração, em têrmos de aço e concreto, do espírito e essência da amizade".

Alguns governos levantam muralhas que se convertem em prisão, como na Berlim Oriental, mas os governos que amam a liberdade e os homens livres "levantam pontes, não para prender pessoas, mas para lhes facilitar o livre movimento, para lhes abrir novas vias ao comércio e à cultura, novas sendas à amizade" — disse o Sr Ball, acrescentando que, "através das pontes, os homens aprendem a se conhecer melhor"

Falando para o futuro, disse o Sr Ball que a ponte é "um brilhante passo" para a conclusão do sistema rodoviário pan-americano.

"Quando a rodovia fôr aberta de seu extremo norte a seu extremo sul, quando o homem puder viajar por terra do Canadá à Patagônia, o espírito de associação e comunidade afirmar-se-á através de todo o mundo livre" — declarou o Vice-Secretário de Estado.

O URUGUAI E A "ALIANÇA"

WASHINGTON, 12 (IPS) — A União Pan-Americana, Secretaria Geral da Organização dos Estados Americanos (OEA), anunciou que o govêrno uruguaio estabeleceu um Comitê Nacional destinado a fomentar a Aliança para o Progresso.

O principal objetivo do Comitê é fazer ver ao público que o esfôrço nacional tanto individual quanto coletivo, é o fator fundamental para o êxito da Aliança para o Progresso, que se propõe melhorar as condições de vida na América Latina.

Já estabeleceram organizações semelhantes outros quatro países: Equador, Costa Rica, El Salvador e Argentina.

A criação de Comitês Nacionais foi uma idéia aprovada pela Conferência de Punta del Este, na qual se estabeleceu a Aliança para o Progresso.

Comissão Acelera Seus Trabalhos

A Comissão Apuradora, já resolvidos osp roblemas surgidos nos primeiros dias após ua instalação vem imprimindo maior celeridade em seus trabalhos, prometendo seu presidente, o Desembargador Bulhões de Carvalho, dar o resultado oficial do pleito na Guanabara, no máximo, em 30 dias, antes de conhecido o resultado do pleito de São Paulo. O Desembargador Bulhões de Carvalho enviou Circular a tôdas as Juntas Apuradoras recomendando que não encerrem os seus trabalhos enquanto todos os seus mapas de apuração, remetidos à Comissão, não fôrem considerados corretos e aprovados pela mesma Comissão. Informou aquêle magistrado que a Comissão trabalhará domingo, a fim de não atrasar os boletins oficiais. Ontem a Comissão forneceu o Boletim n. 2 com resultados de 68 urnas. O Boletim n. 3 deverá ser fornecido hoje.

Homenagem ao Prof. J. Maisin

Com a presença do Sr. Marcelo Garcia, Secretário-Geral de Saúde do Estado da Guanabara, do Embaixador Paschoal Carlos Magno representando o Ministro da Educação e Cultura e do Sr. Carlos Modesto de Souza, representando o Ministro de Saúde, o Encaregado de Negócios da Bélgica, Sr. Jean Verwilghen homenageou com um almôço no Copacabana Palace Hotel o Professor Joseph Maisin, cancerologista belga que veio ao Brasil convidado para receber o Diploma de Doutor Honoris Causa da Universidade do Brasil.

Altas personalidades do mundo científico, médico e cultural brasileiro participaram também desta homenagem, quando anotamos os nomes dos Senhores: Ministro Escorel Rodrigues de Morais, Professor Artur Moses, Presidente da Academia Brasileira de Ciências, Dr. Deolindo Couto, Vice-Reitor da Universidade do Brasil, Diretor do Serviço Nacional de Câncer, Prof. Antônio Prudente, Diretor do Instituto Nacional do Câncer, Dr. Moacir Santos Silva, Prof. Olímpio da Fonseca, Presidente da Faculdade Nacional de Medicina, Prof. Bruno Lôbo, Diretor da Faculdade Nacional de Medicina, Prof. Ugo Pinheiro Guimarães, da Universidade do Brasil, Dr. Murilo Bastos Belchior, representando o Dr. Herbert Moses, Presidente da ABI, Dr. Ludovico Somers, médico cancerologista, Secretário da Embaixada da Bélgica, Conde Serge de Robiano, Adido de Imigração da Embaixada da Bélgica, Jean Poswick Sr Roger Bougeard do Departamento de Divulgação dessa Embaixada.

INDEPENDENTES DOS KANGURUS

(CLUBE CARNAVALESCO)

A diretoria dêste clube comunica que fará realizar nos amplos salões da Banda Portugal — na Praça Onze — grandioso baile no dia 13 próximo, das 17 às 21 horas, esperando o comparecimento em massa dos seus coirmãos e dançarinos em geral.

DR. PEDRO DE ALBUQUERQUE
Clínica e Cirurgia dos ÓRGÃOS URINÁRIOS E GENITAIS
Rua Buenos Aires 80
Tel 52-1569 das 14 às 18 horas

EUA Não Podem Impedir Ataque de Exilados Cubanos a Navios

WASHINGTON, 12 (DPA) — Um porta-voz do Departamento de Estado deu a entender hoje que os Estados Unidos não podem impedir ataques de organizações cubanas no exílio, contra navios com destino à Cuba. Acentuou que numerosos emigrantes se acham disseminados por tôda a zona do Caribe, e que os Estados Unidos não poderiam assumir a responsabilidade por ações dirigidas contra Cuba, de pontos fora do País. "Nossos guarda-costas acrescentou, têm que controlar milhares de quilômetros da orla marítima por onde navegam milhares de pequenas embarcações. Portanto, os Estados Unidos não podem assumir responsabilidade alguma pelos incidentes que se possam produzir". Motivou essa declaração do porta-voz, a notícia de que uma organização de fugitivos cubanos, sob o nome de "Alpha 66', ameaçou atacar os navios não cubanos que atracassem em portos da ilha. A Inglaterra solicitou proteção aos Estados Unidos para os navios na área do Caribe.

MATOU LADRÃO

RECIFE, 12 (Transpress) — Gustavo eMndes da Paixão matou, enquanto dormia, o soldado Manuel Sebastião de Sousa, que lhe roubara a dentadura. Realmente, a Polícia apurou que o soldado estava usando a dentadura do criminoso.

BRASIL MELHOR QUE URSS NA LUTA CONTRA O CÂNCER

O Dr. Jorge de Marsillac, do Instituto Nacional do Câncer, ao regressar da Europa depois de participar do VIII Congresso Internacional de Câncer, realizado em Moscou, disse que o programa foi fielmente cumprido, tendo sido apresentadas mais de 1.300 teses selecionadas em mais de 2.000 trabalhos. Revelou que a suspeita da participação de um vírus no câncer humano vem se robustecendo cada vez mais. Assim, foram apresentados vários trabalhos sôbre a participação do vírus na etiologia do câncer. Esclareceu o dr. Jorge de Marsillac: — "Vários cânceres em animais são, comprovadamente, resultantes de um vírus. Entretanto, ainda não foi comprovada uma só vez a existência de um vírus no câncer humano".

PROBLEMA DE IMUNOLOGIA

Explicou o Dr. Marsillac que, como decorrência da idéia de um vírus, foram surgindo também os problemas de imunologia (meios de defesa orgânica), inclusive com a possibilidade da descoberta de uma vacina que possa deter o crescimento do número de casos.

— "Outro progresso acentuado — prossegue o Dr. Marsillac, — é no terreno das irradiações. De fato, a melhoria extraordinária da aparelhagem de raios X, radium e isótopos permite novas esperanças em resultados mais positivos no tratamento do mal".

DESCOBERTA DA CAUSA

Disse ainda que o esfôrço concentrado tem sido feito no sentido de ser descoberta a verdadeira causa do câncer e a maneira de afastá-la. Paralelamente foram sugeridas no Congresso novas drogas capazes de agir, decisivamente, na redução e mesmo desaparecimento de vários tumôres, drogas essas usadas isoladamente, ou complementadas pelas irradiações, ou pela cirurgia.

— "Partícipe que tenho sido desde a fundação do Serviço Nacional do Câncer pelo cientista Mário Kroeff em 1938, — acentuou — estou em condições de afirmar que a campanha contra o câncer no Brasil, se ainda não atingiu tudo o que dela desejamos, já ultrapassou as que foram realizadas na maioria dos países, alguns dos quais de reconhecido desenvolvimento".

O Dr. Jorge de Marsillac visitou, ainda, numerosos centros especializados da Europa.

PROGRESSO BRASILEIRO

— "Os centros especializados por mim visitados em Moscou, — concluiu — ainda não alcançaram o desenvolvimento dos nossos, como era de esperar. Há, realmente, um contraste entre o notável progresso em outros setores da Ciência e as entidades assistenciais de combate ao câncer. Nesse terreno, podemos orgulhar-nos de possuir uma organização, cujo desenvolvimento é, indiscutivelmente, maior e melhor"

O Dr. Jorge Marsillac fala à Imprensa, após participar do VII Congresso Internacional do Câncer, realizado em Moscou

CARIOCA VOLTA A ENFRENTAR O DRAMA DA FALTA DE ARROZ

O dramático problema da escassêz de arroz voltou a fazer-se sentir desde alguns dias na Guanabara, retornando, em conseqüência, as "quilométricas filas" à porta dos estabelecimentos que ainda possuem restos do produto e os estão vendendo em quotas mínimas. No pôsto do SAPS, à Praça das Bandeira, desde as primeiras horas do dia, aguardam, em fila, a vez de serem contemplados com pequenas porções do precioso produto.

DISCRIMINAÇÃO

Como sempre ocorre nessas ocasiões e especialmente nos organismos públicos os humildes estão sendo preteridos em favor dos mais favorecidos no fornecimento do arroz, segundo denúncias formuladas por donas de casa à reportagem de A NOITE. Afirmaram-nos que os funcionários do SAPS atendem em local especial as "mocinhas bonitas e as senhoras que desembarcam de luxuosos automóveis", as quais não só são beneficiadas com maior quantidade de produto, como no precisam amargar durante horas nas extensas filas que ali se formam.

COFAP CONTRA IRGA

Enquanto isso, convencida de que a nova crise de arroz é fruto de manobra altista dos produtores gaúchos que contam com o apoio do Instituto Rio-grandense do Arroz, a COFAP vai formular denúncia sôbre a escassez do produto ao Conselho de Ministros. Por outro lado, consumidores endinheirados estão-se dirigindo a municípios do Estado do Rio, a fim de aquirir arroz lá existente em abundância, embora vendido a preços extorsivos face a grande procura do produto.

No SAPS da Praça da Bandeira, só os pobres aguardam em quilômetricas filas (foto) o momento de receberem suas quotas de arroz. Os bafejados pela sorte são atendidos, prontamente, em local especial daquêle pôsto.

A Luta Contra a Tuberculose

QUANDO do Seminário de Saúde Pública, organizado pela Fundação Serviço Nacional de Saúde Pública, na cidade de Penedo (Alagoas), o diretor do Serviço Nacional de Tuberculose, Dr. Aldo Vilas Boas, e os membros da Comissão Técnica da Campanha Nacional Contra a Tuberculose participarão, no dia 15, segunda-feira, de um Encontro Regional, abordando questões atuais da luta contra a tuberculose. Logo depois, nos dias 16 e 17, os referidos médicos estarão em Salvador, onde terá lugar o Encontro Regional com os técnicos dos Estados da Bahia, do Sergipe e de Alagoas.

EM PENEDO

O programa a ser cumprido em Penedo no dia 15 é o seguinte: 1) — Instalação do Encontro e abertura dos trabalhos pelo Dr. Aloisio Sanches de Almeida, Diretor Regional do Nordeste da Fundação SESP; 2) — Programa da Campanha Nacional Contra a Tuberculose, pelo Dr Aldo Vilas Boas; 3) — "Métodos de ação na luta contra a tuberculose", Dr. Aristides Paz de Almeida; 4) — "A quimioterapia da tuberculose pulmonar em Saúde Pública" Dr. Hélio Fraga; 5) — "O problema da resistência microbiana na luta contra a tuberculose", Drs. Miltor Fontes Magarão, Flávio Pope de Figueiredo e J. D. Machado Filho; e 6) — "Alguns resultados da quimioterapia da tuberculose pulmonar". Dr. Aldo Vilas Boas.

EM SALVADOR

Nos dias 16 e 17, em Salvador, os mesmos assuntos serão expostos pelos técnicos do Serviço Nacional de Tuberculose, cabendo ao Professor Edgard Pires da Veiga, Secretário de Saúde do Estado da Bahia, instalar os trabalhos, quando falarão ainda os Drs. Aldo Vilas Boas e Dinálio Alvares, Diretor da Divisão de Tuberculose do Estado da Bahia. As reuniões terão lugar no auditório Alfredo de Brito, da Faculdade de Medicina da Universidade da Bahia, e o Encontro Regional de Salvador conta com a colaboração das seguintes entidades: Cátedra de Tisiologia da Faculdade de Medicina da Universidade da Bahia, Cátedra de Tisiologia da Escola Baiana de Medicina e Saúde Pública, Instituto Brasileiro de Investigação da Tuberculose, Fundação Hospitalar Otávio Mangabeira, Fundação Antituberculose Santa Teresinha, Associação Baiana de Medicina, Fundação Serviço Especial de Saúde Pública, Serviços Médicos da Previdência, Serviço de Saúde das Fôrças Armadas, Escolas de Enfermagem e Assistência Social, Secretaria Municipal de Saúde e Assistência Social e Instituições Privadas de Luta contra a Tuberculose.

Restam no Maracanã Apenas 740 Urnas

Ao quinto dia da apuração do pleito, ontem, várias Juntas já concluiram seus trabalhos, prevendo-se que os trabalhos no Maracanã terminem têrça-feira, um dia antes do prazo previsto pelo TRE.

Ontem foram apuradas 619 urnas, restando apenas 740 no depósito de urnas para serem contadas. Até agora as 57 Juntas Apuradoras contaram os votos de cêrca de 859.950 eleitores.

JÁ TERMINARAM

Foram as seguintes as Juntas que ontem já tinham concluído seus trabalhos: a 12.ª 22.ª 32.ª 43.ª, 36.ª, 4.ª, 57.ª e a 35.ª A 42.ª Junta foi a primeira a concluir seus trabalhos.

PÚBLICO DIMINUI

A proporção que os trabalhos de apuração se aproximam de seu fim a afluência de curiosos e candidatos ao Maracanã vai diminuindo Assim é que ontem, em comparação com os primeiros dias das apurações, notava-se um público bem menor no Maracanã

CEGOS

As duas urnas contendo os votos dos eleitores cegos foram enviadas ao TRE para apuração. Uma comissão de técnicos será nomeada pelo desembargador Homero Pinho para a contagem dos votos, na próxima semana

30.ª JUNTA

A 30.ª Junta Apuradora, presidida pelo Juiz Luís Lopes Corrêa, vem sendo considerada como uma das Juntas de serviço mais perfeito É a única Junta onde os fiscais e delegados de Partidos têm lugar para sentar A organização da Junta chega à minúcia de ter livro de ponto para os fiscais e delegados. Tem tambem livro de protocolo para entrega de mapas aos Partidos

DEVOLUÇÃO

A 36.ª Junta Apuradora, que havia encerrado seus trabalhos anteontem às 20.30 horas, foi ontem surpreendida pelo comparecimento do desembargador Bulhões de Carvalho, trazendo os mapas levantados pela Junta.

O Juiz Abílio Nogueira, que preside a referida Junta, explicou à reportagem que a devolução se deu por causa de um engano verificado no cômputo dos votos pela senatoria, provocado pelo atraso das instruções da Comissão Apuradora, que chegaram ao Maracanã após o encerramento dos trabalhos.

Por outro lado, o desembargador Bulhões de Carvalho declarou que o êrro, embora inevitável, causou um atraso de várias horas nos trabalhos da Comissão Apuradora.

Esclarecido o equívoco, o Presidente Bulhões de Carvalho devolveu ao Juiz Abílio Nogueira os mapas para a devida retificação, que será feita de acôrdo com a lei eleitoral. Informou o Juiz Abílio Nogueira, que a retificação é fácil, devendo ser concluída em apenas duas horas, pois apenas não foram contados os votos anulados e em branco, dando um total de 585, em vez de 686.

RECONTAGEM

Na Décima Junta Apuradora, a pedido do Coronel Ardovino Barbosa, candidato pelo PSD, foi eita a recontagem de votos de uma das urnas apuradas pela Junta.

Disse o Coronel Ardovino, que achando ser muito grande o número de votos em uma urna de uma seção "que não era sua imaginou qualquer engano dos escrutinadores. Procedida a recontagem esclareceu-se a dúvida: o mapista da Junta contou inadvertidamente para o Coronel Ardovino os votos do Sr Amaral Peixoto, que se seguem no mapa eleitoral, tendo o fiscal do Partido deixado de observar o engano.

A Ilha de Bananal Será Moderno Parque de Pesquisas Científicas

A utilização de considerável área da Ilha do Bananal para um programa de pesquisas científicas foi anunciada em Goiânia pelo reitor Colemar Natal e Silva, da Universidade Federal de Goiás. A obtenção da faixa de terra necessária para o cumprimento de tal plano se tornou possível graças à compreensão demonstrada pelo Governador Mauro Borges Teixeira, em vista dos anseios da juventude universitária do Planalto Central. Explicando o projeto de pesquisas que a Universidade Federal de Goiás pretende efetuar na maior ilha fluvial brasileira, o Reitor Colemar Natal e Silva disse que o Deputado Federal Castro Costa já incluiu, em rubrica própria, no orçamento do ano vindouro, uma dotação de cem milhões de cruzeiros, garantindo assim o início do fecundo esquema de investigações científicas ali, principalmente no que tange à naturza. A operação terá características inéditas, pois muitos dados novos poderão ser trazidos ao conhecimento de todos com o trabalho universitário que ali será concretizado a curto e a longo prazo. O fato foi comunicado ao Ministro Darci Ribeiro, que o considerou auspicioso para um melhor conhecimento de tôdas as nossas regiões.

O reitor da Universidade Federal de Goiás concluiu suas informações declarando: "essa é a primeira vez que, em nosso País, vamos apalpar a natureza, sentindo-a em sua eloqüente grandeza. E o estudante beberá, nas suas fontes límpidas de criação, lições de alta ciência". Logo que seja a dotação pedida ao Congresso aprovada, a Universidade Federal de Goiás dará ao público o programa de pesquisas que encetará na Ilha do Bananal no decurso do ano letivo de 1963.

Comerciários Vão Desfechar Campanha Por Abono de 50 %

Face à situação desesperadora em que se encontram cêrca de 250 mil comerciários cariocas, ante à crescente desvalorisação da moeda determinando um vertiginoso aumento no custo de vida, líderes do sindicato da classe programaram uma assembléia monstro dos comerciários, a realizar-se no próximo dia 16, às 20 horas, a fim de debater medidas a serem adotadas no sentido de reivindicar dos patrões um abono salarial de 50% sôbre os atuais salários, a ser pago ainda no corrente mês.

EMERGÊNCIA

O último acôrdo salarial dos trabalhadores no comércio é válido até março do próximo ano. Todavia, dado à angustiante situação que enfrentam com a queda vertical sofrida pelos vencimentos fixados a seis meses, decidiram os comerciários convocar tôda a classe para o desenvolvimento de uma campanha, tendo em vista um abono de emergência de 50%. "Esperamos o comparecimento da totalidade dos comerciários cariocas na assembléia do dia 16, já que o assunto a ser tratado é de grande interêsse para a categoria" disse à reportagem de A NOITE o Sr. Jaime Corrêa da Silva, Presidente do Sindicato dos Comerciários da Guanabara.

COLÉGIO PEDRO II – EXTERNATO

Realizar-se-á no próximo dia 17 do corrente, às 11.30 horas, na Sala dos Professôres do Colégio Pedro II — Externato, uma solenidade em homenagem ao Prof. Roberto Acioli, pelo transcurso da passagem do 1.º aniversário de sua gestão à frente do tradicional Estabelecimento Padrão, homenagem esta prestada pelos corpos docente, discente e administrativo da Sede e das Secões Norte, Sul e Tijuca.

TÔDA CRISE EM BERLIM SERIA CRIADA POR KRUCHEV

WASHINGTON, 12 (Especial para A NOITE) — Declarou o Departamento de Estado que qualquer crise em Berlim — "agora ou em qualquer outra ocasião" — teria sido "deliberadamente provocada pelo Primeiro Ministro Kruchev" e que êle seria o único responsável por isso.

Lincoln White, Chefe de Imprensa do Departamento de Estado, fêz esta declaração, em resposta a uma pergunta sôbre notícias publicadas de que o govêrno dos Estados Unidos se veria às voltas com grave crise diplomática em Berlim, em fins do ano em curso.

Interrogado sôbre se os Estados Unidos estavam pensando em lançar mão das tropas alemãs ocidentais em Berlim, respondeu o sr. White:

"Não discutimos com a Alemanha Ocidental qualquer novo papel militar para ela fora da OTAN. O compromisso da OTAN de dar apoio aos três aliados ocidentais em Berlim é bem conhecido. Confiamos em que todo membro da OTAN, inclusive a República Federal Alemã, cumprirá a sua parte daquele compromisso. Agora, a questão de se saber como ou em que circunstâncias as tropas da OTAN poderão ser envolvidas é algo que não discutirei".

Animais Pré-Históricos Encontrados em Minas

Importante volume de restos de animais pré-históricos acaba de ser localizado no município mineiro de Janaúba e estudado, pormenorizadamente, pelo Prof. Mello Alvarenga, catedrático da Faculdade de Odontologia e Farmácia da Univercidade de Minas Gerais. Os ossos achados, depois de pesquisas demoradas do conhecido homem de ciência, foram declarados como pertencentes a um elefante e a uma preguiça terrestre, que devem haver vivido dez milhões de anos antes de nós. Os maxilares coincidem, no todo, com as explicações contidas nos melhores tratados, especializados no assunto, diz o Prof. Mello Alvarenga.

O estudo realizado agora foi propiciado pelo reitor Orlando Carvalho, da UNG, que atendeu ao apêlo do Prof. Alvarenga, desejoso de conhecer o acêrvo localizado em Janaúba e de verificar sua procedência e seu valor científico Como as primeiras explorações se coroaram de êxito, a Universidade de Minas Gerais decidiu firmar um convênio com o Museu Nacional, do Ministério da Educação e Cultura, para o envio de técnicos seus a fim de acompanhar as pesquisas. O especialista enviado a Janaúba pelo Museu Nacional foi o Prof. Paulo Couto, considerado um dos maiores paleontólogos brasileiros, que examinou o material e o localizou no tempo, dizendo que os ossos estão na faixa dos dez milhões de anos Pelos ossos examinados, o Prof. Paula Couto concluiu que, em Minas, na época indicada, viveram elefantes, megatérios e bichos-preguiça terrestres. Dêstes levantamentos os peritos estão concluindo que "a região de Minas Gerais é a mais antiga do mundo". Tal suposição as alicerça em recentes pesquisas e exames geológicos.

Sociedade Brasileira de Higiene – Curso de Atualização em Cancerologia

A Sociedade Brasileira de Higiene — SBH — desenvolvendo seu programa cultural realizará no período de 12 a 29 de novembro próximo um Curso de Atualização em Cancerologia.

O Curso organizado e dirigido pelo Prof. Antônio Pinto Vieira, ex-diretor do Instituto Nacional do Câncer, será ministrado em 12 aulas e contará com a colaboração dos especialistas: Prof. Antônio Prudente, Dr. Jorge Marsillac, Dr. José Carlos Cabral, Dr. Edésio Neves, Dr. Emanuel Rebelo, Prof. Francisco Fialho, Prof. Alberto Coutinho, Prof. Osolando Machado, Dr. João Viana e Dr. Moacir Santos Silva.

Poderão inscrever-se médicos e estudantes da sexta série.

Horário das aulas, programa, inscrições e maiores esclarecimentos na sede da Sociedade Brasileira de Higiene, todos os dias úteis das 11 às 18 horas, à Rua Álvaro Alvim, 21 - 10.º andar - Telefone 42-2622.

Apresenta Nova Orientação a Revista do Serviço Público

Já está em circulação o número 94 da Revista do Serviço Público, lançada pelo Serviço de Documentação do DASP. A conhecida publicação obedece agora a um novo esquema de distribuição de matérias enfeixadas em duas seções. Administrativa Geral e Administrativa Específica.

Sem prejudicar sua unidade e tradição, a medida tomada pelo Prof. João Luis Ney, Diretor daquele Serviço, veio, ao contrário, imprimir à Revista louvável esfôrço de atualização. Artigos de imediato interêsse para o funcionalismo público constam do presente número, assim como diversos acórdãos do Supremo Tribunal Federal, que representam valiosa fonte de informações para advogados, procuradores e servidores em geral familiarizados com o direito administrativo.

Os exemplares da Revista, bem como outras publicações indispensáveis na estante do funcionário público, podem ser adquiridos na sala 731 do Ministério da Fazenda.

PROCISSÃO DE N. S. DE FÁTIMA NO CAIS DO PÔRTO — Realizou-se ontem, às 9 horas da manhã, com grande acompanhamento, a procissão dos portuários, em louvor de Nossa Senhora de Fátima, que saiu da Igreja de Santo Cristo, percorrendo grande trecho da orla portuária, tendo sido celebrada missa de ação de graças, quando da passagem do cortejo pela Rua Equador. A Banda do Corpo de Fuzileiros Navais acompanhou o cortejo e durante todo o seu trajeto pela faixa do cais, ouviram-se apitos dos navios e embarcações surtos no pôrto, além de fogos e buzinas de veículos, num espetáculo de comovedora fé cristã. A Santa Missa foi celebrada por Dom José Gonçalves e dela é a foto acima, seguindo-se a entronização da imagem na sede da Administração do Pôrto do Rio de Janeiro.

o ar puro que você precisa em casa ou no trabalho

Equipamentos de refrigeração em geral — Comerciais e industriais — Montagens e Instalações

Desenhos e projetos de ar condicionado e refrigerado para indústrias, cinemas escritórios bares restaurantes hospitais etc

Aparelhos domésticos — Pinturas — Cargas de Gás — Reformas manutenção e reparo em geral — Orçamentos e chamados para

Rua Frei Caneca, n.º 17 — Rio — Est. da Guanabara — Fone.: 52-4230

Av. Amaral Peixoto (em Niterói) — Fone: 2-7932 — Estado do Rio

Técnicos atenciosos e eficientes às suas ordens de 2.ª a sábado das 8.30 às 17.30 hs

Refrigeração CEZÍLIO

NÃO PERCA NA

RÁDIO COPACABANA

ondas médias 680 klcs

ondas curtas 4.975 klcs

FALANDO AOS DOENTES

de segunda a 6.ª-feira, às 14.30 h, patrocínio da UNEB (UNIÃO EDUCACIONISTA DO BRASIL), na palavra do

DR. LUIZ GEORGE DE OLIVEIRA BELLO

RÁDIO COPACABANA

"EMISSORA DO OTIMISMO CRISTÃO"

superintendência da senhora

YONE DE OLIVEIRA BELLO

Distribuidora de Petróleo e Derivados do Brasil S. A. — (DISBRÁS)

AVISO AOS ACIONISTAS E SUBSCRITORES
DISTRIBUIÇÃO DE DIVIDENDOS E BONIFICAÇÕES
(1961)

Avisamos aos acionistas e subscritores das ações do aumento de capital, encerrado em 31 de dezembro de 1961, que a ASSEMBLÉIA GERAL ORDINÁRIA, realizada em 21 de abril do corrente ano tomou as seguintes deliberações:

1.ª — Que seja pago aos acionistas portadores das ações preferenciais de nºs 1 a 3.000 e das ações ordinárias de nºs. 1 a 3.000 um dividendo correspondente a 100% (cem por cento) do valor nominal de cada ação, ou seja, Cr$ 1.000,00 (um mil cruzeiros) por ação;

2.ª — Que os dividendos sejam pagos em 4 (quatro) prestações trimestrais;

3.ª — Que seja pago aos subscritores de ações ordinárias de nºs. 3.001 a 750.000 e de ações preferenciais de nºs 3.001 a 750.000 uma bonificação *pro rata tempore* na base de 20% (vinte por cento) ao ano incidente sôbre os valôres das cotas de capital, integralizadas até 31 de dezembro de 1961;

4.ª — Que a bonificação acima seja abonada ùnicamente aos subscritores que até aquela data estivessem rigorosamente em dia com seus compromissos junto à sociedade, e liquidada em 6 (seis) prestações de igual valor, vencíveis de 60 em 60 dias.

Os senhores subscritores residentes no interior ou em outros ESTADOS, receberão os valôres, da bonificação acima aludida através de CHEQUES NOMINATIVOS, devendo os acionistas e subscritores residentes nesta cidade comparecerem, a sede da sociedade, sita à Rua Joaquim Silva, 56 — 8.º andar — munidos das cautelas e recibos provisórios, observando a ordem abaixo:

ACIONISTAS: a partir de 30 de maio.

SUBSCRITORES: Letra A — Período de 30-5-62 a 10-6-62
BCD — Período de 12-6-62 a 14-6-62
E — Período de 15-6-62 a 19-6-62
F — Período de 20-6-62 a 22-6-62
GHI — Período de 23-6-62 a 27-6-62
J — Período de 28-6-62 a 12-7-62
KL — Período de 13-7-62 a 17-7-62
M — Período de 18-7-62 a 24-7-62
NO — Período de 25-7-62 a 27-7-62
PQ — Período de 28-7-62 a 1-8-62
RS — Período de 2-8-62 a 9-8-62
TUV — Período de 10-8-62 a 11-8-62
WZ — Período de 14-8-62 a 16-8-62

Declaramos que é vedada a compensação de débitos com os créditos provenientes de bonificações. Alertamos os senhores subscritores contra elementos inescrupulosos que se aproveitam da distribuição de bonificações para arrecadarem indèbitamente cotas de capital em atraso, mediante engodos e encontros de contas não admitidos.

O presente aviso retifica e substitui o aviso datado de 24 de maio de 1962.

Rio de Janeiro, 11 de outubro de 1962.

A DIRETORIA

MULHER & ELEGÂNCIA

Cristian Gian

ALTA COSTURA

GRANDE PROMOÇÃO

NOSSO intuito é organizar, para o dia 24 de dezembro, uma grande festa em benefício das crianças, filhas dos jornalistas. Isto devido à acolhida carinhosa que eu recebi neste maravilhoso país, quando vim para cá, a fim de instalar uma filial de minha casa de Roma, à Via Giovani Branca, 35. Por isso mesmo desejo mostrar meu reconhecimento à laboriosa e inteligente classe dos jornalistas profissionais. Assim sendo estou organizando um "Natal para os filhos dos jornalistas", em combinação com os diretores de A NOITE, que patrocinarão a realização. Colaborarei com cem mil cruzeiros em vestidos para môças, de minha criação. Outros colaboradores desta página, sapateiros de renome, fabricantes de bôlsas, de plásticos etc. já prometeram aderir à idéia, de modo a que a festa obtenha pleno êxito. Por todo êste mês irei dando notícias das adesões que receber, e pretendo mesmo oferecer muitas lembranças valiosas aos filhos dos que labutam na Imprensa do Rio de Janeiro. Serviremos uma lauta ceia, Papai Noel será pródigo em dádivas, porque os que vivem da pena bem que o merecem.

Já dei início às "demarches" e dentro de breves dias as contribuições serão numerosíssimas. Por exemplo, o grande sapateiro que cria os mais belos modelos, Joagar, estará de pleno acôrdo com a iniciativa e irá, em breves dias, concluir os entendimentos comigo para estabelecer a sua quota. Encontrei, por parte da direção dêste jornal, muito especialmente na pessoa da grande e filantrópica senhora que é a espôsa do dr. Antônio Vieira de Melo, dona Niva, muito entusiasmo pela idéia e o oferecimento de sua preciosa colaboração. A ela e a todos que se manifestaram a respeito, desde já, muito agradeço. Voltaremos ao assunto com notícias mais detalhadas.

Oito Mulheres

Conforme já tivemos ocasião de noticiar, Dulcina lançará em breve mais uma peça, destinada a repetir os sucessos da consagrada estrêla: "Oito Mulheres" estará, em breve, no cartaz. E a artista brasileira de tantas glórias contratou os serviços de Cristian Gian e sua equipe, para a idealização e confecção do guarda-roupa para a peça. Os trabalhos estão muito adiantados e podemos garantir que o vestiário será um dos motivos do sucesso da realização de Dulcina. Nas fotos que hoje estampamos vemos cenas colhidas durante os últimos ensaios, onde se destacam Dulcina, no papel central, e as oito mulheres que atuarão, em companhia de Luís de Lima, a cujo talento e experiência foi confiada a direção da obra teatral. Aguardem, para muito breve, mais um espetacular sucesso da grande Dulcina: "Oito Mulheres".

"SÓ PARA MULHERES"

O ASSUNTO É BELEZA

Beleza, sim!... mas com um rosto claro e sem manchas. Portanto, o nosso assunto de hoje é:

Manchas escuras sôbre o rosto: — Em primeiro lugar, deve-se consultar um médico dermatologista, porque as manchas, geralmente, provêm da supra-renal. Como sabemos, as cápsulas supra-renais segregam a cortisina — substância reguladora da pigmentação, cuja insuficiência produz um determinado tipo de manchas. Com tratamento médico, estas manchas desaparecem fàcilmente. Outro tipo de manchas escuras espalhadas pelo rosto e que muitas preocupações nos traz, é o das chamadas "cloasina gravídico". É preciso muita persistência para que estas manchas diminuam e se tornem quase imperceptíveis. Se usarmos um creme ou uma loção aconselhada por médico, elas se tornarão bastante claras — quase invisíveis. Em todos os casos de manchas, tanto no rosto como no pescoço, é sempre conveniente procurar um dermatologista e fazer um tratamento prolongado e completo.

Aqui para as nossas queridas leitoras, vai uma receita, que nos ofereceu um dermatologista que muito tem colaborado conosco:

Bronidrato de quinino	1 gr.
Água de Cal	10 "
Água de rosas	10 "
Água de Louro Cereja	10 "
Sublimado	0,70 CC
Água oxigenada de 20 vol.	500 gr.
Alcool a 70 graus	500 "

Usar sôbre as manchas durante 2 horas, e retirar com água morna.

Lília Fernandes

UM MODÊLO DAS IRMÃS FONTANA

Eis uns sapatos muito bonitos, de forma novíssima, para os dias mais feios e chuvosos do inverno. São da casa das irmãs Fontana. São verdes de brilhante, bezerro Lanctan. Mas, podem ser realizados também em outras côres, como prêto ou marrom. O salto é curvo e não está visível na foto. O sapato é bem cavado e tem na frente um bonito enfeite com três palas. A sombrinha que acompanha os sapatos é grande, de sêda estampada.

CASA N. S. DA PÁZ

A Casa de N. S. da Paz lança a mais significativa Campanha para a realização de grandes obras sociais.

Frei Leovegildo, o incansável vigário de Ipanema vai construir o maior conjunto paroquial da América, além de um grande Educandário para crianças desamparadas, em Teresópolis e um asilo de velhinhos, na Zona Sul.

É a realização que se poderia chamar de Proteção Católica a tôda vida humana: à infância, à mocidade e à velhice.

Merece a paróquia de Ipanema todo o nosso apôio ao que se denominou: "CAMPANHA DO MÉRITO FAMILIAR".

Inscreva-se nessa campanha. É uma contribuição pequena, dará grandes resultados. Disque ... 27-2230 ou 27-9996 e será informado de tudo.

Maria Helena Dias — Arte, Talento e Elegância

Estudou interpretação e direção nos Estados Unidos, durante dois anos. Uma grande temporada na TV-Rio como diretora de programas. Foi a grande revelação de um dos maiores sucessos do teatro brasileiro: "Casa de Chá ao Luar de Agôsto", como "Flôr de Lotus". Continuou no TBC durante três anos fazendo os mais variados papéis e trabalhando na TV com Sérgio Brito. Depois de seu casamento só fêz uma peça de teatro; "Plantão 21" outro grande sucesso do nosso teatro. Seus últimos programas na televisão têm sido muito bem sucedidos, como por exemplo: Rebeca, Olhai os Lírios do Campo, nas Tupi do Rio e São Paulo. Chegou a ir à Bahia para as filmagens de "O Pagador de Promessas" mas teve que abandoná-las por motivo de doença, perdendo assim uma das maiores projeções nacionais e internacionais que o nosso cinema já proporcionou a uma atriz.

Atualmente faz TV em S. Paulo como "Free-lancer" nos canais 9 e 2. É possível que continue a fazer uma série de programas na TV Record.

Nas duas fotos acima, Maria Helena, modêlo, profissão que gostaria de fazer, tendo já sido muito bem sucedida numa experiência que fêz com Valentim, seu descobridor nesse setor artístico, Maria Helena vestindo um lindo "maillot" da **Boutique Mônaco** e na outra foto um elegantíssimo conjunto de duas peças em sêda pura estampada da **Boutique Dezi Modas.**

Conselhos da Semana

ENNIO

JOAGAR

O criador da moda, escolhido para realizar os sapatos das "Oito Mulheres". Parabéns ao Kincas. Rua Francisco Sá, 31 — s/loja.

CASA RICARDO

Tudo que possa precisar um costureiro é encontrado na rua General Polidoro n.º 168-B. Procurar o Sr. Américo e qualquer problema será resolvido. É um conselho útil.

DR. ELIAS

O grande mago dos dentistas. A sua excelente competência e capacidade encoraja a curar o que mais interessa a uma mulher — a bôca. Procurar Dr. Elias — Av. N. S. de Copacabana, 1.120, sala 607.

BIBI FERREIRA

Melhor ocasião para vestir um elegante vestido das últimas coleções da moda, é ir assistir a elegante artista Bibi Ferreira no Teatro Carlos Gomes.

LA RONDINELLA

É o restaurante das elegantes do turfe. Para uma ceia gostosa e num ambiente elegante: Av. Atlântica, 2.302. O máximo em cozinha.

LUCRÉCIA-MODAS INFANTIS

É, lamentàvelmente, o grau 0 da semana, pois continua atendendo mal e, o que é importante, vendendo péssimos artigos, que prejudicam os clientes. Av. Copacabana, 1 150 — filial. Quando a casa é mal dirigida, é difícil acertar!

JERRY-MASTELLE

Completo e bem instalado salão de beleza com os famosos produtos internacionais. Rodolfo Dantas, 16-B.

CRIAÇÃO DE PERUGINI

Um chapéu da criadora Perugini. É em feltro leve, bicolor. O chapéu é bege, pespontado, completamente, enquanto que a parte de cima e a aba são, a parte de cima em forma de coroa de uma flor e a aba tôda prêsa por pequenos botões em côr única. A parte de cima e a aba são em tecido estampado, tendo o mesmo bege do resto do chapéu.

Cristian Gian apresentará, dentro em breve, a sua nova linha de modêlos criados para primavera-verão de 62, em seus estúdios à Avenida Copacabana, 1.120 — GP. 901.

UM NÔVO COLABORADOR

Valentim, o conhecido fotógrafo artístico, que se especializou em modas, é o nôvo colaborador desta página e do costureiro Cristian Gian. Na foto, que hoje estampamos, vemos o sugestivo aperto de mão entre os dois artistas, da fotografia e da elegância feminina, simbolizando a nova etapa conseguida pela Moda Brasileira. Um fotógrafo especializado, dos mais capazes e mais completos, servindo à moda em geral, através dos trabalhos artísticos que um costureiro internacional realiza, para maior confôrto e beleza das mulheres elegantes de nossa terra. Estão de parabéns as cariocas, pela conquista alcançada com a colaboração do consagrado artista da fotografia.

CASAL DE ARGENTINOS ASSALTADO EM PLENO DIA NA VISTA CHINESA

Nôvo assalto à moda do Far-West foi efetuado na tarde de ontem, na Vista Chinesa, um dos pontos mais belos da Guanabara. Desta vez, foi um casal de argentinos que se encontrava em viagem de turismo pelo Rio de Janeiro. Os assaltantes, depois de roubarem suas vítimas, balearam o argentino no pescoço, embrenhando-se pelas matas que cercam o local.

O ASSALTO — Maurício Fainleb (casado, 45 anos, argentino) e espôsa, Alice Gerpe Faileb (31 anos, também argentina), chegaram ao Rio de Janeiro em viagem de turismo. Maurício é representante da firma Moinho Santista S.A. na Argentina; hospedou-se no Copacabana Palace. Na tarde de ontem, êle e sua espôsa, em um carro do Moinho Santista, foram conhecer o Rio de Janeiro. Depois de rodarem bastante, foram parar na Vista Chinesa, local preferido pelos assaltantes. Qual não foi o espanto dos passageiros do carro quando surgiram em sua frente dois indivíduos mascarados, atirando a ésmo. Maurício, notando que seria vítima de um assalto, passou sua carteira para o motorista Silvio Costa. Mas um dos larápios percebeu o golpe, e deu um tiro na mão de Silvio, que a deixou cair. Levaram os assaltantes 91 mil cruzeiros que estavam nas carteiras dos três e mais uma máquina fotográfica, de propriedade de Maurício. Em seguida, deram um tiro no pescoço de Maurício e correram para as matas.

EM ESTADO GRAVE — O motorista Silvio Costa foi medicado no Hospital Miguel Couto, retirando-se logo após, sendo que Maurício Fainleb, depois de operado, foi removido para uma Casa de Saúde.

Esperada Para Hoje a Prisão do Advogado Leopoldo Heitor

Ainda não conseguiram às autoridades policiais do Estado do Rio e da Guanabara, descobrir o paradeiro do advogado Leopoldo Heitor, que fugiu do quartel da PM do Estado do Rio de Janeiro. Em declarações prestadas à reportagem de A NOITE, o Delegado de Vigilância do Estado do Rio, nos informou que aquela especializada não recebeu qualquer comunicação sôbre a fuga do causídico. Apenas tomou conhecimento pelos jornais. Mas estão trabalhando no caso, por determinação do Secretário de Segurança, José Campanário, que determinou que as buscas fôssem efetuadas com muito zêlo. O Delegado Ferroni, do Gabinete da Chefia de Polícia daquele Estado, que declarou estar o Delegado Wetter Losco, encarregado de prender Leopoldo, já sabe onde se encontra o advogado, e que espera prendê-lo nas próximas horas, porém não prestou declarações à imprensa, para não fazer alarde do caso, pois Leopoldo Heitor viria afitalmente a ler os jornais, e tomar outros rumos.

ASSALTANTES FOLGAM EM REALENGO

Mais um assalto, dos inúmeros que vêm acontecendo há dias, foi efetuado na tarde de ontem, no subúrbio de Realengo. O jovem Jair Gomes Pereira (solteiro, 17 anos, Rua Cabuçu, 106, casa 1, Campo Grande), foi ao Banco Nacional de Minas Gerais, agência Realengo, descontar um cheque de 50 mil cruzeiros. Quando Jair já retornava para sua residência, pela Av. Santa Cruz, perto dêle parou o carro chapa GB 2-42-49, e de seu interior saltaram 3 indivíduos, que de arma em punho obrigaram-no a entrar no veículo. Jair resistiu e, foi agredido sendo jogado dentro do veículo à fôrça. Os três assaltantes após roubarem todos os pertences da vítima, inclusive os 50 mil cruzeiros que Jair levava, jogaram, o rapaz de dentro do carro na via pública. Jair foi em seguida ao Pôsto Policial de Realengo onde apresentou queixa, que foi registrada no 33.º Distrito Policial.

PRINCÍPIO DE INCÊNDIO

Na tarde de ontem, populares que passavam pela Rua da Carioca, notaram grossos rôlos de fumaça, saindo do prédio de n. 27, daquela artéria, onde funciona o "Bazar dos Brinquedos". Imediatamente foi solicitado o concurso dos bombeiros, que compareceram com uma guarnição do Pôsto Central. Ràpidamente os soldados do fôgo debelaram às chamas, que tiveram início no depósito de brinquedos, originado por um curto-circuito.

LOTAÇÃO ATROPELA BICICLETA

Fernando Simões da Costa (solteiro, 23 anos, Rua Cirici, 407 — Marechal Hermes), deu entrada na tarde de ontem no Hospital Carlos Chagas, com fratura da clavícula esquerda, contusões e escoriações. Fernando pedalava sua bicicleta pela Rua Carolina Machado, quando foi colhido por um lotação da linha Marechal Hermes—Madureira, cuja chapa não foi identificada.

MÉDICO FULMINADO POR ENFARTE APÓS OPERAR UMA JOVEM NO HSA

Um médico chefe de equipe do Hospital Sousa Aguiar, faleceu, na tarde de ontem, depois de operar uma interna, devido a um enfarte do miocárdio. O clínico foi socorrido por seus companheiros de equipe, e pelo próprio Diretor do Hospital, que envidaram todos os esforços para salvá-lo, inclusive aplicando-lhe massagens no coração. O médico deixa viúva e três filhos, seu corpo foi velado no próprio Hospital.

OPERAÇÃO — Na manhã de ontem, o Dr. José Olavo Martins Ferreira, apresentou-se ao Hospital onde estava escalado para chefiar a equipe "Chapot Prevot". Iniciou seus trabalhos e operou Otília Rangel Fernandes da Silva (interna, com crise de apendicite), no decorrer dos trabalhos o clínico começou a sentir-se mal, porém conseguiu chegar ao fim da operação, com sucesso. Mais tarde, nova crise atacou o médico, desta vez mais forte, mobilizando tôda a equipe para socorrê-lo, inclusive o Diretor. Todos os esfôrços foram empregados inclusive a operação no tórax, procedendo de seguidas massagens no coração, o que lhe prolongou a vida por mais 40 minutos.

BIOGRAFIA — Dr. José, nascido, em 15 de janeiro de 1912, formou-se em medicina pela Faculdade Nacional de Medicina da Universidade do Brasil em 1934.

CONTINUA DESAPARECIDO O FUNCIONÁRIO DA CENTRAL

Cêrca de vinte homens do 29.º Distrito Policial em três viaturas, continuavam durante tôda a noite de ontem, entrando pela madrugada, vasculhando diversos pontos da cidade, tentando localizar o servidor da E.F.C.B., Valdir Ferreira da Silva (solteiro, 22 anos, Av. Edgard Romero, 125 - casa 24), seqüestrado na madrugada de quarta-feira por oito indivíduos armados de pistola 45, que o obrigaram a entrar no carro chapa GB 5-26-64, levando-o para local ignorado.

SERIAM MILITARES — No dia do seqüestro, o Comissário Dutra, de serviço no 29.º Distrito Policial, informou que Valdir, na noite de sábado, brigara com um Tenente do Exército, e que o mesmo havia dito que o caso "não ficaria assim", supondo o Comissário Dutra, que os raptores sejam praças do Exército, sob o comando do Tenente cuja identidade até o momento ainda é desconhecida. O Comissário Arnaldo, de serviço no 29.º DP, informou à reportagem, que espera durante o dia de hoje, localizar o jovem seqüestrado.

Novos Dirigentes na Aviação Comercial

A entidade que congrega tôdas as companhias de aviação que operam no País, inclusive as estrangeiras, acaba de eleger os seus dirigentes para o exercício 1962-1964. O Sr. José Bento Ribeiro Dantas, da "Cruzeiro do Sul", foi reeleito presidente do Sindicato Nacional das Emprêsas Aeroviárias. A escolha para Vice-Presidente recaiu no Sr. Jorge Mourão, da "Panair", enquanto o Sr. Guido Frederico João Pabst, da "Varig-Real", foi escolhido secretário. O Sr. José Bugarin Malper, do "Lóide Nacional", é o Tesoureiro. A posse da nova Diretoria está marcada para o dia 25 do corrente.

Penitenciária Lemos Brito Promove Festa Para o Filho do Encarcerado

Amanhã, a partir das 14 horas, será comemorado na Penitenciária Professor Lemos Brito — pela primeira vez — o "Dia do Filho Encarcerado". Para aquela data, variado programa festivo foi organizado pelo Serviço Social da instituição penal e um grupo de senhoras da sociedade carioca.

CAMPANHA-RELÂMPAGO CONTRA MAUS MOTORISTAS

O Chefe de Polícia, Sr. Newton Marques Cruz, depois de ouvir auxiliares incumbidos da fiscalização de trânsito, decidiu que a Polícia voltará a agir contra os maus motoristas da Guanabara. A primeira parte do plano, já concluí-la, consistiu na análise de relatórios de detetives, que viajaram nos diversos coletivos, como passageiros, anotando infrações. A segunda consistirá em uma campanha-relâmpago, a qualquer momento, de maneira incisiva, evitando-se a fuga dos maus motoristas, que serão autuados em flagrante. Para isso, numerosos detetives e guardas de trânsito serão espalhados pela cidade, além de um choque de 60 homens da Polícia de Vigilância, Polícia Militar e Serviço de Trânsito, que estará de sobreaviso, para qualquer eventualidade.

Crime Passional em Nova Iguaçu

Na tarde de ontem, populares que passavam pela estrada do Abaé, no Bairro de Três Corações, em Nova Iguaçu, depararam com um cadáver de homem, que jazia dentro do terreiro do ex-detetive Ananias. Imediatamente comunicaram o fato à polícia, que chegando ao local, identificou o morto como sendo Francisco Rodrigues Queiroz (solteiro, 31 anos, Rua São Clemente, 26). Francisco fôra assassinado com vários golpes de faca.

CRIME PASSIONAL — Francisco trajava quando encontrou a morte: calça de veludo azul e blusão da mesma côr. Os seus sapatos eram pretos e no pé direito tinha uma espora. Ao lado de seu corpo, vários pedaços de fazenda de vestido de mulher (nylon) e também sinais de luta, presumindo a polícia, que a vítima estava acompanhado de alguma mulher, quando surgiu o criminoso, e com êle se atracou, desferindo-lhe os golpes mortais. Outro detalhe importante que a polícia de N. Iguaçu apurou, é que momentos antes da chegada dos policiais, o cavalo pertencente à vítima estava amarrado em um muro próximo ao local do crime, em terras pertencentes a José Ribeiro Dantas, que estava em casa quando a polícia chegou e logo após desapareceu. José como seu desaparecimento deixou patenteado a sua participação no crime. As autoridades buscam localizá-lo, para melhor esclarecimento dos fatos.

RIO - ZERO HORA

Natalício Acioli adquiriu o "Tonnys Bar" que em outras eras já foi "Fafá Lemos" e em épocas mais recuadas o "La Ronde". Ficará fechado durante 60 dias, para reformas completas nas decorações, no nome e na freguesia. Profilaxia geral.

Iara Lex, que ganhava 150 mil cruzeiros mensais no "Vai, mexendo que eu temnero", ao sair da emprêsa do Teatro Recreio, levou também um crédito de setenta primeiras missas. Para contrabalançar o prejuízo, vem de aceitar um contrato para uma longa excursão às Repúblicas do Prata. Vai faturar em pesos.

O "VI Concurso Embaixatriz do Turismo do Brasil", que nos anos anteriores era realizado em Poços de Caldas, será em 62 levado à efeito no Hotel Quitandinha. Dia 3 de novembro.

Juli Joy, egressa dos "12 Biquinis" do "Night And Day", estará tôdas as noites do "Manhattan". Músicas norte-americanas.

Entre os novos planos de relações públicas a serem executados no Churrascaria Gaúcha (administração Sálvio de Oliveira), se destaca o da montagem de um Auto de Natal, em dezembro, em praça pública. Outrossim, a emprêsa de Joaquim A. Pimenta vai instalar nos corredores da entrada, "stands" com informações sôbre cinema, teatro, diversões, etc. Bossa nova.

Amanhã, teremos no "Plaza-Society", mais uma reunião do Clube da TV e do Turfe" com as homenagens ao Trio Nagô e ao consagrado humorista Jorge Murad. A partir das 21 horas.

DA NOITE NOS CLUBES

BRAGA FILHO

Os Lions Club do Rio de Janeiro estão estudando a possibilidade de instalação imediata de uma Associação Comercial e Industrial na Lagoa, pois a região já comporta órgão de classe dêsse tipo em face de seu desenvolvimento. Registre-se.

A Diretoria provisória da Associação dos Bombeiros Auxiliares do Estado da Guanabara convida os sócios para uma reunião amanhã, às 17 horas para tomarem conhecimento da redação final dos Estatutos. Apostile-se.

O Automóvel Clube do Brasil informa aos associados, que iniciará a partir de primeiro de novembro, a arrecadação das licenças para o exercício de 1963. Para tal fim deverá apresentar licença de 1962, carteira de motorista e carteira social. Anotem.

Amanhã, a Associação Marítima Atlética Recreativa levará a efeito, um grande concurso de danças. Samba, Tango, Bolero e Twist são as modalidades a serem disputadas no referido torneio. Prêmios para os melhores.

Até o momento, já estão inscritas no Oitavo Concurso "Rainha da Primavera dos Clubes Cariocas", as seguintes charmosas: — Carmen Lúcia Rocha de Almeida (Grajaú Country Club); Dirce Maria Rodrigues da Cruz Cruz (Associação dos Servidores Civis do Brasil); Helda Costa Cruzen (Clube Leblon); Ivanir Ambrósio (Clube IBM); Luci Côrtes Pinto (Brasi Social), Lana Monteiro (Centro Cívico Leopoldinense); Magali Garcia Cremona (Fluminense Futebol Clube); Marina Alice Vidal da Silva (Associação Atlética Vila Isabel); Maria Helena Pires de Melo (Sampaio A.C.); Norma Barreiros da Fonseca (Montanha Clube); Sônia Lúcia Nascimento de Oliveira (A Empregados no Comércio); Sônia Maria Coelho Lamatina (Banco Holandês A.C.); Sueli da Cruz Vaz Geraldo (Melo Tênis Clube); Vânia Teresinha G. Rocha (Jequiá Esporte Clube); Vera Lúcia Oliveira (Clube Municipal); Zilda Corrêa Gomes (Magnatas Futebol de Salão); Margarida Gonçalves Vieira (Olaria Atlético Clube); Norma Pereira Loureiro (S. C. Mackenzie) e Vera Lúcia Mirrha (Orfeão Portugal). Assinale-se.

O Clube Municipal está anunciando para o dia 30, das 16 às 19 horas, um recital de piano, sob a direção da professôra Inês Cordeiro. Registre-se.

NOTÍCIAS SOCIAIS

NOIVADO

Contratou casamento com a Senhorita Alice Santinha de Sousa Rodrigues, filha da Sra. Adelina Firmo de Souza e do Sr. Alfredo Cardoso, o Sr. Ralph Ferreira da Costa, filho do Dr. Raimundo Rocha Costa e da Sra. Hilda Ferreira da Costa.

CONFERÊNCIA

Será realizada domingo, dia 14, às 10 horas da manhã, no Templo da Humanidade à Rua Benjamin Constant, 74 (Glória), uma conferência pública sôbre "Regime público — Política futuro pacífico-industrial".

ANIVERSÁRIOS

Fazem anos hoje a Sra. Elvira da Costa [illegible] industrial Virgílio Pedro Fortes e os jornalistas Edgard Corrêa Medina, Rubem de Oliveira, Oto [illegible] Odir do Couto. R. Amora Maciel, Jader Neves e Roberto Lira. Abigail Moll Caruso, filhinha do nosso companheiro Moacir Caruso e de sua espôsa, Teresa Moll Caruso.

MISSA

PROFESSOR DR. FREDERICO EYER — Por alma do saudoso Professor Dr. Frederico, será rezada, na próxima segunda-feira, missa pela passagem da data natalícia, às 10 horas, na Igreja de N. Sra. da Boa Morte, à Rua do Rosário, esquina de Avenida Rio Branco.

Inaugurada em Paris a Exposição do Pintor Brasileiro Pedroso D'Horta

PARIS (ANSA — Especial para A NOITE) — Na presença do Embaixador brasileiro em Paris, Carlos Alves de Sousa, foi inaugurada, em uma galeria da Capital, uma exposição do pintor brasileiro Pedroso D'Horta.

Jornalista e advogado, Pedroso D'Horta ocupa-se de pintura desde o ano de 1949. Ele apresenta em Paris trinta obras, em sua maioria desenhos, que, de acôrdo com a opinião dos críticos, constituem um conjunto particularmente equilibrado sob o ponto de vista artístico.

RAINHA DA PRIMAVERA NOS EMBAIXADORES

Da programação social do Clube dos Embaixadores consta, para a noite de hoje, a realização do Baile da Primavera, quando serão coroadas as rainhas e princesas do Clube, eleitas no último pleito. O cetro da soberana da temporada primaveril, foi renhidamente disputado, tendo sido eleita Evanilda Coutinho, classificando-se como princesa Norma Sanches e Neusa Martins. Na oportunidade, De Lucas, o incomparável diretor-social, fará a apresentação da diretoria recém-eleita. A festa terá início às 23,00 horas, sendo as danças impulsionadas por animada orquestra. Aos domingos, como de praxe, a "Chancelaria" abrigará seus associados das 20,30 às 24,30 horas, em interessante noite-boate.

Companhia Jornalística Castelar

Rua Francisco Serrador, 2 – sôbreloja – Rio de Janeiro – GB

RELATÓRIO DA DIRETORIA

Senhores Acionistas:

Em cumprimento ao que dispõem os Estatutos e de conformidade com a exigência legal, a Diretoria apresenta e submete à apreciação dos senhores Acionistas, o Balanço Geral e a Demonstração da conta de "Lucros & Perdas", relativos ao exercício de 1961, acompanhados do Parecer do Conselho Fiscal, ficando à disposição dos senhores Acionistas para quaisquer esclarecimentos necessários.

Rio de Janeiro, 25 de janeiro de 1962.

Frederico C. Mello — Diretor-Presidente

BALANÇO GERAL EM 31 DE DEZEMBRO DE 1961

ATIVO

2 — DISPONIVEL		1.756.507,20
Caixa	936.441,30	
Bancos c/ Movimento	820.065,90	
2 — INDISPONIVEL		3.226.479,50
Bancos c/ Bloqueadas	3.226.479,50	
4 — REALIZAVEL		13.050.496,70
Contas a Receber	8.777.545,30	
Adiantamentos a Empregados	4.291,00	
Almoxarifado	818.816,30	
Devedores Diversos	2.687.844,10	
Depósitos em Caução	762.000,00	
5 — PENDENTE		92.171.215,60
Débitos em Suspenso	2.442.595,60	
Despesas c/ Aumento de Capital	9.312.650,00	
Devedores em Permutas	1.971.970,00	
Subscrição a Realizar	78.444.000,00	
6 — IMOBILIZADO		15.759.519,00
Bens Móveis	8.488.493,00	
Biblioteca	4.760,00	
Equipamentos	42.000,00	
Instalações & Benfeitorias	1.433.016,00	
Veículos	5.286.250,00	
Marcas & Patentes	505.000,00	
9 — RESULTADO		64.054.623,30
Lucros & Perdas	64.054.622,30	
Sub-total — Cr$		190.018.840,30
0 — COMPENSAÇÃO		41.719.312,00
Ações Caucionadas	100.000,00	
Títulos em Cobrança	41.619.212,00	
SOMA TOTAL — Cr$		231.738.052,30

PASSIVO

1 — INEXIGIVEL		10.000.000,00
Capital	10.000.000,00	
3 — EXIGIVEL		63.980.062,10
Exigível — Curto Prazo	31.363.355,00	
Contas a Pagar	8.625.456,10	
Obrigações a Pagar	16.495.880,00	
Credores Diversos	3.700.224,80	
Salários a Pagar	2.541.794,10	
Exigível — Longo Prazo	32.616.727,10	
Credores Diversos	32.616.727,10	
5 — PENDENTE		116.036.758,20
Creditos em Suspenso	7.540.353,90	
Credores em Permutas	704.404,30	
Acionistas, conta Subscrição	107.794.000,00	
Sub-total — Cr$		190.018.820,30
0 — COMPENSAÇÃO		41.719.312,00
Caução da Diretoria	100.000,00	
Cobrança de Títulos	41.619.212,00	
SOMA TOTAL — Cr$		231.738.052,30

DEMONSTRAÇÃO DA CONTA DE "LUCROS & PERDAS" EM 31 DE DEZEMBRO DE 1961

DEBITO

Despesa Operativa	120.185.021,30
Impostos	486.786,50
Juros & Descontos	1.747.346,00
Sêlos & Estampilhas	142.467,00
SOMA TOTAL — Cr$	122.561.620,80

CRÉDITO

Receita Operativa (Ordinaria)		61.795.074,60
Receita Extraordinária		10.202,70
Sub-total — Cr$		61.805.277,30
Lucros & Perdas		60.756.343,50
Saldo deste Exercício	60.756.343,50	
SOMA TOTAL — Cr$		122.561.620,80

Rio de Janeiro, 25 de janeiro de 1962

Frederico C. Mello — Diretor-Presidente

José Milton Brito
Téc. Contab. Reg. n.º 17.619 - CRC - GB.

PARECER DO CONSELHO FISCAL

Os membros do Conselho Fiscal da Companhia Jornalística Castelar, reunidos nesta data, examinaram o Relatório da Diretoria, o Balanço Geral, a Demonstração da Conta de "Lucros & Perdas" e demais documentos relativos às operações realizadas no exercício de 1961, e, tendo achado tudo em ordem, recomendam aos senhores Acionistas a aprovação das contas apresentadas pela Diretoria.

Rio de Janeiro, 25 de janeiro de 1962

Antônio Vieira de Melo — **Luiz Ferreira Guimarães** — **Lorestin Pereira Cardoso Jr.**

A NOITE no Teatro-Cinema-Música-Rádio TV-Discos

CINEMA — JOAQUIM MENEZES

VULTOS DO CINEMA FRANCÊS

Serge Gourguignon, trinta e dois anos de idade, antigo aluno do I.D.H.E.C. veio para o cinema através da pintura que êle continua a praticar ao mesmo tempo que seu trabalho de cineasta "Existe sempre em mim — diz êle — o sentido da árvore e o sentido do mar". Procurando conciliar sua necessidade de se aprofundar no conhecimento dos seres e seu desejo de aventura, vem correndo mundo desde os nove anos, partilhando da vida dos Dayaks de Borneos, dos Tibetanos do Sikim ou dos Indios Tarahumara do México... Trouxe de suas expedições e de suas viagens, filmes que são a narrativa de uma aventura interior e o fruto de uma intensa experiência poética, bem diversos do exotismo fácil que caracteriza, muitas vêzes os filmes de viagem.

Serge Bourguignon realizou em 1955-1956 "Sikkim", longa-metragem colorida rodada nos Himalaias; publicou uma narrativa de sua expedição: "Sikkim uo le langage du Sourire"; um disco microsillon de música tibetana que obteve o Grande Prêmio do Disco e numerosos artigos. Em 1957-1958, passou nove meses no México que percorreu a fim de escrever, ali, o argumento do filme de ficção "Marie Lumiere". Em 1959 roda na Birmânia "Le Sourire" que, selecionado para representar a França no Festival de Cannes, ganha a Palma de Ouro dos filmes de curta-metragem. "Le Sourire" não era mais do que um fragmento de uma longa-metragem que comportava quatro partes. "Desmontadas" e "remontadas" as três outras partes foram apresentadas separadamente. Foram elas Le Montreur D'Ombres, "L'Etoile de mer" e "Escale".

Serge Bourguignon acaba de assinar outra história impregnada de ternura e de pureza: "Les Dimanches de Ville D'Avrey" e que é a sua primeira longa-metragem de ficção.

NOTICIARIO

A Fox Filmes está anunciando com pompa na linha do Cine Palácio, o lançamento de "Com Sangue se Escreve a História" — (Napoleão Bonaparte) — com Claudia Cardinale, Martin Carol, Leslie Caron, Anna Maria Ferrero, Elvire Popesco, Daniela Rocca e o excelente Pierre Mondy vivendo o imortal Napoleão.

Enquanto isto, o amigo Luís de Barros está feliz da vida, com sua recente produção: "Vagabundos no Society", distribuído pela Satélites Filmes, com lançamento marcado para o próximo dia 22 do corrente, no circuito do Pathé-Art-Palácio. Rosângela Maldonado, Jayme Costa, Célia Vilela, Delorges Caminha, Odilon Azevedo e Mário Tupinambás são os heróis do elenco.

Numa enquête realizada nos cines-clubes de Pernambuco — (Qual o mais competente crítico cinematográfico do Brasil?) — o tem amigo Antônio Moniz Viana (Correio da Manhã) — conseguiu votação unânime. Justiça.

Sessão especial para a Associação Brasileira de Cronistas Cinematográficos do excelente celuloide "Amor, Sublime Amor", da United Artist, realizada na noite de ontem. Trata-se de uma ótima produção de Robert Wise, direção do competente Jerome Robbins, com Natalie Wood, Richard Beymer, Russ Tambly e Rita Moreno nos papéis centrais. O filme é muito bem conduzido e agrada.

TEATRO — Almir Azevedo

Esta é uma cena da peça infantil de Lúcia Benedetti, "O casaco encantado", que poderá ser assistida hoje, às 16 horas, no Teatro Dulcina. A peça é muito engraçada e na foto estão Sebastião Moura (o mágico), Válter Marconi (José) e Riva Niemeyer (Josefina).

VÁRIAS

ELEIÇÕES NA CASA DOS ARTISTAS — Segunda, têrça e quarta-feira próximas, das 14 às 17 horas, a Assembléia-Geral da Casa dos Artistas vai eleger 30 novos membros e 10 suplentes para o seu Conselho Administrativo e Conselho Fiscal, entre os associados quites até setembro último.

ANGELA BONATTI COM OLAVO DE BARROS — Na próxima têrça-feira, no conhecido e apreciado programa "Falando de Cadeira", da Rádio Tupi, Olavo de Barros vai entrevistar a talentosa atriz Ângela Bonatti, do elenco de André Villon. Êsse programa, especializado em coisas de teatro, vai ao ar tôdas as têrças-feiras, às 16,30 hs.

A CRITICA PARA "OSCAR" — Tendo estreado ontem, o nôvo espetáculo da temporada do Teatro Cacilda Becker, "Oscar", de Claude Magnier, à noite dedicada à crítica especializada e convidados, será no próximo dia 17, quarta-feira.

MARIO MORENO VAI FALAR — Mais uma palestra sôbre sua teoria do movimento na dança moderna, vai realizar o bailarino e coreógrafo argentino Mário Moreno, desta vez no Instituto Brasil—Estados Unidos. O tema da palestra intitula-se "O movimento no tempo e no espaço" e será realizado às 20,30 horas do próximo dia 17, quarta-feira. Durante a palestra o conhecido coreógrafo fará uma demonstração coreográfica sôbre um tema denominado "Metamorfosis", com música eletrônica de Tom Disselvet. Os pontos principais da conferência serão: Teoria dos quatro movimentos", "A contração", "O valor da figura" e a "Composição coreográfica". A entrada é franca.

TEATRO INFANTIL — Vários e bons espetáculos de teatro infantil poderão ser assistidos pela garotada, hoje e amanhã. No Teatro Dulcina, a Fundação Brasileira de Teatro apresentará hoje, sábado, às 16 horas, a peça de Lúcia Benedetti, "O casaco encantado". No Teatro de Bôlso, em Ipanema, hoje e amanhã, à tarde, a peça de Aurimar Rocha, "O peixinho dourado" No Copacabana, hoje, às 16 horas, a comédia musical infanto-juvenil de Pascoal Longo, "Os contos da rua", numa produção de Ana Edler e Jack Brown. É êste um espetáculo deslumbrante para a gurizada, verdadeira "My Fair Lady" infantil.

NOVA COMPANHIA TEATRAL — Já tiveram início os ensaios da peça com que fará o seu debut a nova companhia teatral encabeçada por Martim Gonçalves, Teresa Raquel e Moacir Peixoto como associados. O original em questão é de Nélson Rodrigues e intitula-se "Oto Lara Rezende", ou "Bonitinha mas ordinária", que tem sido muito elogiada pelos que a leram, No elenco, além de Tereza Raquel, vão figurar, dentre outros, Luiza Barreto Leite, que também é crítico teatral do "Jornal do Comércio" e que já atuou com intensidade, mas de há muito está afastada dos palcos; Carlos Alberto e Léia Bulcão. Do repertório da nova companhia constam, ainda, "A ópera de três tostões", de Brecht;. "As empregadas", de Jean Genet e "A história do zoológico", de Edward Albee, repertório êsse já encenado por Martim Gonçalves, na Escola de Teatro da Universidade da Bahia, quando ali era diretor artistico. A estréia de Bonitinha, mas ordinária" será em novembro, no Teatro Maison de France.

MOLLIÈRE NO TABLADO — O Tablado está apresentando, nos fins-de-semana, "O médico à fôrça", de Mollière, conhecidíssima sátira daquêle autor francês aos médicos. Ainda não tive oportunidade de assisti-lo — o. que farei a qualquer destas noites. Nada li, ainda, a respeito, mas consta que a crítica tem feito sérias restrições.

VILMA MORENO VEIO DA ARGENTINA PARA CANTAR NO RIO E ENCANTAR OS CARIOCAS

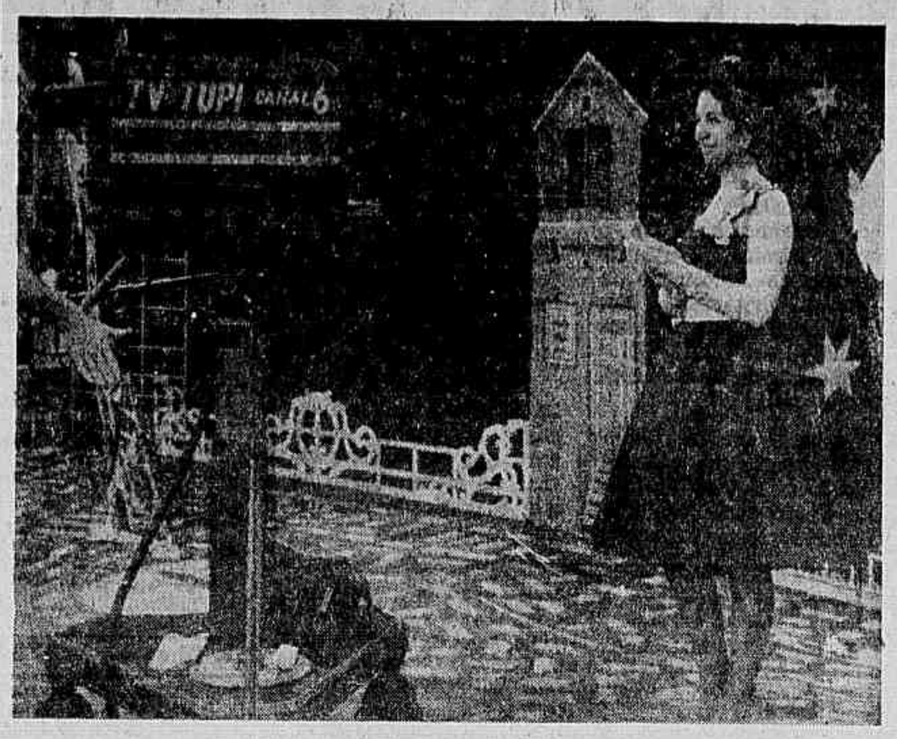

VILMA MORENO é o seu nome artístico (o outro também é bonito e suave, como ela mesma: Norma). E, argentina, natural da província de Mendoza. Tem bela voz de soprano-ligeiro e, por isso, desde pequena vive a cantar como um pássaro. A cantar e a encantar... diga-se de passagem. Bonita, simpática e elegante, faz sucesso, onde quer que se apresente.

Diplomou-se pela Universidade de Música de sua cidade natal, tendo estudado com a famosa professóra Franca Cavallieri Derlaiva, que, por sua vez, foi aluna dileta de Beniamino Gigli. Depois de bela carreira artística no rádio, boates e televisões da Argentina onde foi eleita a "Voz de Ouro da América", veio para o Brasil e vai fixar-se no Rio.

— Estou encantada com o povo brasileiro e a cidade-maravilhosa — disse-nos Vilma Moreno. Meu grande desejo sempre foi conhecer o Rio, cuja fama é muito grande, em minha terra. Agora que a conheço e que estou constatando ser, de fato, o que diziam, meu maior anseio é poder vencer aqui, artisticamente.

Conta-nos, então, que está se preparando para dar concertos e, enquanto espera, já atuou em programas de televisão e está "treinando" na boate "Moulin Rouge", onde vem agradando intensamente, pois sua voz é bonita e "caliente".

Vilma Moreno agradece, por nosso intermédio, a acolhida que lhe têm dispensado o povo e a imprensa brasileiros — principalmente D. Blanca Bouças, patronesse da arte musical, no Brasil e o maestro José Siqueira, pela maneira cativante com que a acolheu na "Ordem dos Músicos do Brasil". Foram ambos gentilíssimos para com ela e prometeram tudo fazer para que a sua arte inimitável seja conhecida e aplaudida pelos cariocas.

Aqui, ficam, também, os nossos votos pela vitória de Vilma Moreno — a bela argentina que sabe cantar (e encantar) como ninguém.

MÚSICA — Héstia & Barroso

As 89 representações dos "Festivais de Salzburgo, de 1962" contaram, êste anos com 125.000 espectadores! 31 realizações foram retransmitidas pela Radiodifusão Austríaca, em combinação com 120 estações coligadas e mais de 800 jornalistas informaram sôbre todo o desenrolar das programações.

★

A 17 do corrente mês o bailarino argentino Mário Moreno realizará uma palestra sôbre dança, no Instituto Brasil-Estados Unidos, situado na Av. N. S. de Copacabana, 125. Iniciando sua conferência às 20,30, o artista a terminará com uma demonstração coreográfica denominada "Metemor fosis", ao som de música eletrônica. A entrada será franqueada aos apreciadores da arte.

★

Dando prosseguimento à série de recitais de professóres, a Escola Nacional de Música apresentará o pianista Roberto Tavares, no próximo dia 15, segunda-feira, às 17,30, interpretando páginas de Schubert, Schumann, Chopin, Villa Lôbos, Ravel, Debussy e Albeniz. A entrada será franqueada ao público.

★

O 9.º concêrto da Orquestra Sinfônica Brasileira para seu quadro social, será efetuado no sábado, dia 13, às 16,30, sob a regência do Maestro Eleazar de Carvalho que, dentro de poucos dias seguirá para a Europa, onde tem contratos a cumprir.

O desempenho do programa contará com a colaboração da pianista Jocy de Oliveira, como intérprete de "Momo precoce", fantasia para piano e orquestra, de Villa Lôbos. Pelo conjunto serão ainda executadas 6 peças para orquestra, de Webern e a "Sinfonia n.º 5 (Novo Mundo), de Dvorak.

★

No próximo domingo, dia 14, sob a direção do Maestro Eleazar de Carvalho, será efetuado o 10.º concêrto da série Juventude Escolar, que conta com o patrocínio do Ministério da Educação e Cultura. Do prógrama a ser executado constam: Villa Lôbos — Invocação em defesa da Pátria, para côro e orquestra, com a participação do Orfeão Carlos Gomes; Villa Lôbos, "Momo precoce", tendo como solista Eliane Cardoso. Os ingressos, gratuitos podem ser obtidos na sede da JMB.

★

Com os mesmos intérpretes da récita noturna, será repetida domingo, em vesperal, às 16 horas, a ópera "Madame Butterflay, de Puccini, no Municipal.

★

O Teatro de Ópera da Guanabara realizará hoje, sábado, às 21 horas, no salão do Automóvel Clube do Brasil, situado na Rua do Passeio, 90, um concêrto lírico a cargo de alguns de seus melhores artistas.

★

Encerrando sua temporada de 1962, a ABC e a Pró-Arte apresentarão o pianista Homero Magalhães, a 23 de outubro em curso, às 21 horas, no Teatro Municipal, devendo ser exigido o ingresso n.º 10. O programa será oportunamente divulgado.

DISCOS — ARAQUEM MOURA

CARNAVAL CONTINENTAL

A Continental, lançará, em novembro, vindouro, o seu elepê com o suplemento para o próximo carnaval, reunindo alguns artistas do seu cast, interpretando sete marchas e sete sambas. Figuram nesse longa duração o campeoníssimo Jamelão com "Não Adianta" e "Reza", Araci Costa com "Quero chorar" e "Botão de laranjeira", Clério Moraes com Desquitada", Walter Levita com "Garóta que vai pra lua" e "Metade homem metade mulher", Orlando Corrêa com "Ai de quem nega saudades" e "A vida é bela", Bil Far com "Dama, valete e rei" e Por essa porta", e Marlene com "Twist" e "Alguém". O suplemento é muito bom e, como não poderia deixar de ser, Jamelão destaca-se com as melodias que interpreta e que prometem sucesso para o próximo tríduo momesco.

SILVINHO

Um dos cantores que mais vende disco atualmente é Silvinho, do "cast" da Phillips. Suas últimas gravações são as mais procuradas em quase todos os Estados. Silvinho, antes de ser cantor, trabalhava como gerente numa casa de aparelhos elétricos e, nas horas de folga, vendia automóveis. Atualmente Silvinho está apenas cantando e vendendo carros. Deixou a loja em que trabalhava e continua morando em Petrópolis.

ARNALDO BRICIO NA CONTINENTAL

Com o objetivo de melhorar o seu departamento de divulgação, a Continental acaba de contratar Arnaldo Bricio, que era da Victor. O nôvo divulgador da Continental promete muito trabalho e pretende fazer alguns sucessos para marcar bem a sua passagem naquela gravadora. Vamos aguardar o trabalho de Bricio. Êle conhece bem o assunto e poderá melhorar a divulgação de grandes artistas da Continental que necessitam de uma boa divulgação.

ENCURTANDO

Waldir Azevedo preparando um elepê com sucessos que sua excursão pela Europa. + João Roberto Kelly está ótimo em seu elepê lançado pela Copacabana. + Maria da Graça, a notável cantora portuguêsa, já terminou o seu elepê para a Continental. + José Leão terminando um conpacto que será lançado para o Natal. + Osvaldo de Oliveira, cantor de músicas nordestinas da Continental, gravará, para o carnaval, na Copacabana.

A linda lourinha Elizabeth, recepcionista da "Panair", mais conhecida como a "Grace Kelly do Galeão". Elizabeth tem recebido muitos convites para aparecer em televisão, porém, ainda anda "estudando o assunto"...

Cartaz Teatral

TABARIN (EX-36) APRESENTA 1 E 3 HORAS

STRIP-TEASE SHOW

2 SHOWS: à 1 e às 3 HORAS

Rua Carvalho de Mendonça, 36 - Esquina de Rodolfo Dantas

HOJE, ÀS 14,30, ÀS 17,30 e 20,45 HORAS

CIRCORAMA no MARACANÃZINHO

Postos de venda antecipada: Teatro Municipal; Siqueira Campos, 36; Central do Brasil; Largo do Machado. Praça Saens Pena; Avenida Nossa Senhora de Copacabana (em frente ao Mercadinho Azul) — Crianças pagam meia entrada em todos os espetáculos e localidades.

RÁDIO e TV — Marcus Oliveira

EXPEDITO ALVES E VILMA COELHO constituem, atualmente, uma das melhores duplas de comerciais de TV. Há quase dois anos apresentam os comerciais do "Circo do Carequinha", na TV-Tupi, renovando às suas apresentações com locuções seguras e perfeitas.

Como novidade a mesma dupla passou a apresentar os comerciais do programa "Hoje é dia de rock", transmitido pela TV-Rio aos domingos.

VILMA COELHO começou no Clube do Guri há oito anos passados, cantando. Com enorme capacidade para decorar textos, passou-se para os comerciais com grande êxito. Atualmente é a garóta-propaganda mais solicitada pelos diretores de TV, trabalhando nos três canais: Tupi, Rio e Continental.

EXPEDITO ALVES começou sua carreira no Rádio, apresentando os programas da gravadora Odeon nas Emissoras Rádio Jornal do Brasil, Mundial e Difusora de Petrópolis.

Segunda-feira próxima, dia 15 de outubro, às 21 horas, no Teatro da Maison de France (Av. Presidente Antônio Carlos), a Rádio Ministério da Educação e Cultura oferecerá um recital do pianista carioca João Carlos de Assis Brasil, classificado em primeiro lugar no último Concurso Nacional de Piano, realizado em Salvador. O programa dêsse recital, cujo cachê é o prêmio oferecido pela emissora oficial ao vencedor do certame, compreende duas Sonatas de Scarlatti, as 32 Variações em dó-menor, de Beethoven, "L'oiseau triste" (de "Miroir"), de Ravel, Toccata de Debussy, "Alma Brasileira" e duas Cirandas de Villa Lôbos e "Quadros de uma exposição", de Moussorgsky. Entrada franca.

◆ ◆ ◆

Almeida Castro está estudando um intercâmbio entre artistas associados que atuariam nas capitais dos Estados, mantendo programas que fazem sucesso em suas emissoras de origem nas estações em que forem apresentados.

◆ ◆ ◆

O telespectador não sabe, mas a verdade é que os artistas de televisão (até mesmo os que não fazem teatro ou simplesmente cantam), só podem aparecer diante das câmeras depois de convenientemente maquilados. Botam-lhes no rosto um "make-up" espêsso, em tonalidade rósea: isso absorve a intensidade das luzes, no estúdio, e dá-lhes uma aparência na base do galã. Quem não usa a maquilagem, por qualquer circunstância ou em qualquer programa, é até mesmo multado!

◆ ◆ ◆

Marize, locutora da TV-Tupi, apresenta uma série de bons conselhos culinários em "Sessão das Cinco", programa que o Canal-6 transmite todos os dias, às 17 horas. Marize toma parte também no "AP Show", dos sábados, com Aérton Perlingeiro.

◆ ◆ ◆

O Sindicato dos Radialistas conseguiu uma vitória importante, regulamentando a profissão, estabelecendo normas em defesa dos programas ao vivo, "vídeo-tape" etc. O Presidente da República e o Ministro do Trabalho já ratificaram as pretensões da classe.

Embora a chuva, forte, na noite de têrça-feira passada, o auditório da Rádio Mayrink Veiga (e a própria rua em que funciona a emissora) ficaram superlotados de fãs. Pue aplaudiram, entusiàsticamente, a estréia de Angela Maria, como estrêla exclusiva da PRA-9. Num ambiente festivo, Angela recebeu as boas-vindas de Raimundo Nobre de Almeida, que a saudou, ao microfone, em nome de tôda a diretoria da emissora. Após o programa, a PRA-9 ofereceu um coquetel à crítica radiofônica, aos homens da publicidade e aos seus próprios artistas, numa festa que se fêz cheia de ternura e de fato memorável. Agora, Angela Maria cantará na Mayrink, às têrças-feiras, das 20 horas em diante.

◆ ◆ ◆

Foi transferido para o próximo dia 29, às 21 horas, no Teatro Municipal, o Festival Debussy, da Orquestra Sinfônica Nacional, organizado pela Rádio Ministério da Educação e Cultura em colaboração com a Embaixada da França. A regência da orquestra estará a cargo do maestro Alceu Bocchino, que apresentará 3 "Images" ("Gigues", "Ibéria" e "Ronde de Printemps"), "Prelude à l'après midi d'un faune" e 3 "Nocturnes", ("Nuages", "Fêtes" e "Sirènnes").

◆ ◆ ◆

Diàriamente, às 10 horas, a Rádio Tupi do Rio apresenta o programa de Jair Amorim, "Discos na Vitrine", focalizando as gravações lançadas durante a semana no mercado mundial.

◆ ◆ ◆

A Rádio Copacabana, envia aos lares de todo o Brasil, as mensagens musicais e fraternais de Geraldo de Aquino, nas apresentações, de segunda a sexta-feira, às 11 h, no programa "No Ocaso da Manhã", com a locutora Anita Taranto ao microfone.

Aqui, a nossa homenagem ao maior quadro de futebol do Mundo, o glorioso Santos Futebol Clube

GUIA DE FILMES

Lançamentos da semana

PACTO COM A MORTE (Macario) — Mexicano. Direção de Roberto Gavaldon Com Ignacio Lodez Tarso, Pina Pellicer e Enrique Lucero Drama narrando a história de um homem pobre que fêz estranho pacto com a morte, a fim de impedir que os filhos morressem de fome. No Bruni-Copacabana. Sem indicação de horário. Impróprio até 14 anos (Pelmex).

◆O◆

AS PARISIENSES (Les Parisiennes) — Francês. Direção de Jacques Poitrenaud Com Françoise Arnoul, Françoise Brion, Catherine Deneuve, Dany Robin, Dany Saval, Christian Marquand. Comédia romântica focalizando, em diversos episódios, a vida de môças parisienses. No Riviera, Pathé, Art.-Palácio Tijuca, Paratodos e Mauá; até quarta-feira no Asteca. Às 12 (Pathé) — 14 — 16 — 18 — 20 — 22 horas. Impróprio até 18 anos (FF).

◆O◆

O FASCISTA (Il Federale) — Italiano Direção de Luciano Salce. Com Ugo Tognazzi, Georges Wilson e Stefania Sandrelli. Comédia dramática focalizando a história de um jovem líder fascista que procura induzir um professor a "salvar" o país da invasão aliada No Paris-Palace e Paissandu. Sem indicação de horário e censura (CIC)

◆O◆

O CONQUISTADOR DE CORINTO (Il Conquistatore di Corinto) — Italiano Colorido. Direção de Mário Costa Com Jacques Sernas, Gianna Maria Canale e John Andrew Barrmore Aventuras narrando a destruição de Corinto que ousara desafiar a poderosa Roma. No Plaza, Astória, Flórida, Kelly, Olinda e Mascote Às 10 — 12 (Plaza) — 14 — 16 — 18 — 20 — 22 horas. Impróprio até 10 anos. (Condor)

◆O◆

NO PAREDÃO (La Fête Espagnole) — Francês Direção de Jean-Jacques Vierne Com Peter Van Eyck e Dahlia Lavi. Drama de guerra focalizando aspectos da guerra civil espanhola No Miramar (14 — 16 — 18 — 20 — 22 horas) e, em programa duplo, no Odeon (às 15 — 18,05 — 21,10). Impróprio até 18 anos. (Fox).

◆O◆

A MULHER QUE SOUBE AMAR (The Challenge) — Inglês Direção de John Gilling. Com Jayne Mansfield, Anthony Quayle e Carl Mohner Drama policial narrando a história de uma mulher que chefiava uma quadrilha de assaltantes No Leblon, Madri, Central, (Niterói) e Rex (em programa duplo); até quarta-feira no Madureira. Quinta-feira no Santa Alice e sexta-feira no Capitólio. As 14 — 16 — 18 — 20 — 22 horas. Impróprio até 18 anos (Rank).

◆O◆

OS COSMONAUTAS — Brasileiro. Direção de Vitor Lima. Com Ronald Golias. Grande Otelo Neide Aparecida e Wilson Gray Comédia de situações contando os esforços de um professor para lançar ao espaço dois individuos inúteis e desnecessários Quinta-feira, no Metro-Passeio. Metro-Copacabana, Metro-Tijuca, Ricamar, Paz Asteca, Palácio-Higienópolis, Botafogo, Floriano, Madureira, Maracanã, Monte Castelo, Leopoldina, Natal, Imperator e Paz-Caxias. As 14 — 16 — 18 — 20 — 22 horas. Livre. (HR)

Continuações

DIVORCIO A ITALIANA (Divorzio all' Italiana) — Italiano Direção de Pietro Germi Com Marcello Mastroianni, Daniela Rocca, Leopoldo Triste e Stefania Sandrelli Sátira à lei italiana: um nobre arruinado não podendo divorciar-se da espôsa arquiteta plano para envolvê-la sentimentalmente com outro, a fim de cometer um "crime de honra" pois assim estará livre para casar-se com o nôvo amor. No Ópera. As 14 — 16 — 18 — 20 — 22 horas Impróprio até 18 anos (LB)

◆O◆

O ANALFABETO (El Analfabeto) — Mexicano Colorido Direção de Miguel M Delgado Com Mario Moreno e Lilia Prado Comédia de situações narrando os esforços de Cantinflas para aprender a ler, a fim de não ser enganado No Vitória, Copacabana e Tijuca (em programa duplo) Às 13,20 — 15,30 — 17,40 — 19,50 — 22 horas. Livre (Col.)

◆O◆

DAMA POR UM DIA (Pocketfull of Miracles) — Americano Colorido Direção de Frank Capra Com Bette Davis, Glenn Ford e Hope Lange Comédia sentimental narrando a história de uma andrajosa vendedora de maçãs, que recebe auxílio de "gangsters" amigos, para transformar-se numa "lady" durante um único dia No Roxi e Carioca; quinta-feira no Cachambi Roma e Icaraí (Nit.). As 14 — 16,30 — 19 — 21,30 Livre. (UA).

◆O◆

OS CANHÕES DE NAVARONE (The Guns of Navarone) — Anglo-americano Colorido Direção de J. Lee Thompson Com Gregory Peck, David Niven, Anthony Quinn, Irene Papas Stanley Baker Gia Scala Drama de guerra narrando a história de um comando aliado para destruir importante pôsto militar alemão No São Luís As 13 — 18 — 21 horas Sábados, domingos e feriados também às 12 horas. Impróprio até 14 anos (Col.)

◆O◆

CEU AMARELO (Yellow Sky) — Americano Colorido Direção de William Wellman Com Gregory Peck Richard Widmarck e Anne Baxter "Western" No Palácio, Rian; até quarta-feira no Maracanã, Natal, Monte Castelo e Leopoldina As 14 — 16 — 18 — 20 — 22 horas Impróprio até 14 anos. (Fox)

◆O◆

SEM LEI E SEM ALMA (Gunfight at O K Corral) — Americano Colorido Direção de John Sturges Com Burt Lancaster Kirk Douglas Rhonda Fleming e Jo Van Fleet "Western" relatando a estranha amizade entre Wyat Earp, famoso xerife e um pistoleiro Doc Holliday, que os unfu numa luta de morte contra uma quadrilha, no Bruni-Flamengo As 13,20 — 15,30 — 17,40 — 19,50 — 22 horas. Impróprio até 14 anos (Par.)

Cinemateca do MAM

QUANDO AS MULHERES ESPERAM (Kvinnors Vantann) — Sueco. Direção de Ingmar Bergman. Com Maj-Britt, Eva Dahlbeck, Gunnar Bjornstrand Hoje, às 18,30, no auditório da ABI, exclusivamente para os sócios da Cinemateca do MAM.

REVOLUÇÃO NO FUTEBOL INGLÊS: ALAN WADE BARRA WINTERBOTTON

LONDRES — Alan Wade, Professor de Educação Física no Colégio de Tecnologia Avançada de Loughborough, será o nôvo Diretor de Treinamento da Associação de Futebol Britânica — um dos cargos a serem abandonados por Walter Winterbottom no final do corrente ano.

A nomeação de Wade vem sugerir que a Associação de Futebol do Reino Unido atribui grande importância à formação de jogadores nas escolas, às organizações juvenis e às associações futebolísticas dos condados, para que dessa forma seja estimulada a formação de jogadores profissionais e incrementada a de técnicos capacitados para o seu preparo.

Tal transformação administrativa visa a dinamisar o futebol inglês para que êle possa marchar no mesmo passo do que é praticado nos demais continentes.

Flamengo e Olaria Decidem Hoje Basquete da Primavera

Flagrante da partida em que o Flamengo eliminou as campeãs do Paraguai, tornando-se finalista

Num jôgo que promete bastante, Flamengo e Olaria estarão decidindo, hoje (sábado), à noite, na quadra do Clube Municipal, o Torneio Feminino de Basquetebol, série de clubes (qualquer classe), dos "XIV Jogos da Primavera".

O prélio se afigura como dos mais interessantes, tal a firme disposição dos dois clubes de conquistar, como invictos, o "Troféu Garôta, do Jornal dos Sports". O início do jôgo está previsto para às 20h 30m.

Antes, às 19h 30m, na mesma quadra, Flamengo e Olaria estarão decidindo, também, o torneio de principiantes daquela Olimpíada Feminina, sendo de considerar o fato de os dois clubes, serem, respectivamente, o campeão e o vice-campeão do ano passado.

Também, hoje, sábado, às 14 horas, na piscina do Fluminense, estará sendo disputada a competição de natação dos "Jogos". O programa reúne 11 provas na série de clubes e 5 na série especial do presente, também, o Clube Municipal, de Barra Mansa.

No domingo, os "XIV Jogos da Primavera" prosseguirão com provas de ciclismo e vela. A primeira será realizada às 8h 30m, nas alamêdas 1 e 2 da Av. Infante Dom Henrique, com chegada em frente à sede velha do Flamengo. A disputa (bicicletas de passeio e corrida), reunirá 5 agremiações esportivas e 9 colégios.

A prova de vela, com início previsto para às 9 horas, em águas fronteiras ao Iate Clube, reunirá representações da Escola Técnica de Comércio, Colégio Cristo-Rei e Escola Nacional de Educação Física.

Crifa Reagiu Bem Para Vencer um Jôgo Perdido

Evidenciando grande poder de recuperação, a equipe principal do CRIFA, transformou os 3x1 adversos do período inicial, em 6x3 espetacular, derrotando a forte equipe do Banco de Crédito Real, com Samuel, mais uma vez evidenciando sua condição de artilheiro, assinalando 4 tentos, cabendo a China e Hilton os demais tentos dos vencedores.

O CRIFA fêz valer novamente seu jôgo associado, com a meia-cancha, trabalhando muito bem, mas foi do ataque a nota principal, pois arrancou para a vitória, quando tudo indicava uma derrota sem apelação. Quando o ataque acertou, todo o quadro despertou e a exibição irregular do primeiro período desapareceu, dando lugar a um "show" do mais puro futebol.

A equipe do CRIFA voltou a apresentar sua melhor formação na partida contra os bancários, atuando com Henrique; Armando e Briola; Samuel, Gaúcho e João; Mendes (Lima) (Portugal), Gélson, Hilton, China e Zé Maria.

O CRIFA está organizando sua nova programação, que será divulgada ainda esta semana, quando então ficará conhecidos todos os seus adversários para o corrente ano.

DOMINGO, ÀS 20.25 HORAS NA

TV-RIO

ESTREANTES DE QUINTA-FEIRA

JONARCON — Masculino, castanho, John Haig e Blue Rose, 15-9-56, Rio Grande do Sul. Criador: Carlos da Cunha Amaral. Prop.: Stud Jackson. Treinador: Manoel de Sousa.

TIÇÃO — (ex-Encarpo) — Masculino, castanho, Lupan e Cachopa, 28-7-57, São Paulo. Criador: Hugo Piccolotto. Proprietário: Carlos da Silva Rocha. Treinador: Milton Mendonça.

CORRIDA DE 5.ª-FEIRA (Noturna)

1.º PÁREO — Às 20h.10 — 200 metros — Cr$ 130.000,00

1—1	Lampeão	°	58
	2 Big Fool	4	58
2—3	Jonarcon	5	58
	4 Oculto	°	56
3—5	Zunido	1	58
	6 Agrimpex	4	58
	7 Malhado	6	54
4—8	Rimbôolo	°	56
	9 Ben Hur	2	54
	10 Oiram	3	58

2.º PÁREO — Às 20h.40 — 1600 metros — Cr$ 170.000,00

1—1	Cascavelero	2	57
	2 Montejota	3	57
2—3	Rayon	°	57
	4 Montejari	5	57
3—5	Le Cirande	4	57
	6 Juaçu (ex-Bromo)	1	57
4—7	Murmúrio	5	57
	8 Lago	6	57

3.º PÁREO — Às 21h.10 — 1300 metros — Cr$ 130.000,00

1—1	Zana	4	58
	2 Guia de Madrid	5	54
2—3	Florabela	°	54
	4 Gata Azul	4	54
3—5	Minha Pretinha	1	56
	6 Dona Paula	°	52
	7 Gay Love	3	54
4—8	Pitanga	2	52
	9 Rinlinda	°	54
	10 Imbuída	°	56

4.º PÁREO — Às 21h.40 — 1300 metros — Cr$ 130.000,00

1—1	Archimedes	2	58
	2 Tição	12	58
	3 Zé Preguiça	11	58
2—4	Cervical	6	58
	5 Negem	3	58
	6 Queenstown	4	58
3—7	Zingaro	10	58
	8 Geremon	°	58
	9 Malhado	7	58
4-10	My King	5	58
	11 El Darwin	9	58
	12 Le Premier	8	58
	13 Maypop	1	58

5.º PÁREO — Às 22h.10 — 1200 metros — Cr$ 130.000,00 — (BETTINGG) —

1—1	Lady Tamar	1	58
	" Bela Tamar	°	53
	2 Nina Tamar	°	54
2—3	Lady Cockney	3	52
	4 Ouroboa	2	56
	5 Meruoca	°	58
3—6	Lebre	°	58
	" Teimosa	6	54
	7 Espuma de Ouro	°	58
4—8	Fauvette	7	58
	9 Girona	4	53
	10 Zaraza	5	56
	11 Nelizinha	°	54

6.º PÁREO — Às 22h.40 — 1500 metros — Cr$ 150.000,00 (BETTING)

1—1	Shibo	1	60
	2 Elequediz	7	58
2—3	Argot	2	58
	4 Luiz XV	8	58
	5 Papa Dagô (ex-Eperlano)	3	54
3—6	Red Gavion	10	54
	7 Lord Whisky	°	54
	8 Clarinete	4	54
4—9	Pargo	5	54
	10 Grey Dino	6	54
	11 Baalbek	°	54

7.º PÁREO — Às 23h.10 — 1300 metros — Cr$ 130.000,00 — (BETTING)

1—1	Épico	°	58
	2 Frater	5	52
	3 Airways	2	56
2—4	Etoile d'Or	°	52
	5 Xelro	1	50
	6 Valsador	3	52
3—7	Kiang	4	56
	8 Prince Albert	°	54
	9 Maçarico	°	50
4-10	Don Leivas	7	54
	11 Saint Emilion	°	54
	12 Halfiler	°	54

8.º PÁREO — Às 23h.40 — 1200 metros — (Associação Carioca de Gentlemen Riders — (Páreo de Amadores) — Cr$ 180.000,00

1—1	Estilhaço	2	65
	2 Luar do Sertão	6	63
2—3	Talon	°	67
	4 Armendariz	7	62
3—5	Expresso	5	64
	6 Donaldo	°	58
4—7	Orenoco	1	61
	8 Zéo	3	56
	" Extruder	4	56

APRONTOS PARA AMANHÃ

1.º PÁREO

Comedia, J. G. Silva	600—38"
Pacoba, J. Portilho	360—23"
Hamita, A. Olivares	600—38"

2.º PÁREO

Xininha, O. Ricardo	600—38"
Carbonífera, M. Silva	600—36"3/5
Dianela, A. Bolino	800—54"
Icangá, M. Andrade	600—38"
Imbuída, A. Ramos	600—37"2/5

3.º PÁREO

Datcha, M. Silva	800—50"2/5
Nour-El-Sabah, A. Bolino	700—45"
Varinia, F. Maia	800—53"
Catita, O. Machado	800—51"
Corda, D. Neto	800—52"
Ondula, J. Portilho	600—40"

4.º PÁREO

Pinheiral, P. Gomes	360—23"
Ginger Choice, A. Hodecker	360—23"2/5
Sabreur, A. Olivares	600—38"
Hanneton, D. P. Silva	600—38"

5.º PÁREO

Le Garçon, W. Andrade	360—33"
Don Pelé, N. Severino	600—38"
Versátil, M. Andrade	600—40"
Tio Rainha, I. Sousa	360—23"

6.º PÁREO

Shia, M. Silva	600—39"
Galbion, J. G. Silva	700—44"
Caminito, J. Baffica	700—45"2/5
Dugdei, H. Cunha	700—45"
Lady Champagne, F. Estêves	600—37"
Zarco, P. Gomes	700—44"
Tio Valentim, A. Ricardo	600—38"2/5

7.º PÁREO

Gelboé, M. Silva	600—37"
Muscari, J. Negrelo	360—23"
Divinum, A. G. Silva	600—37"2/5
Raniéri, O. Machado	600—37"2/5
Pedrinho, F. Estêves	600—38"
Belo Antônio, J. M. Santos	360—23"3/5
Don Metralha, A. Ricardo	600—38"

8.º PÁREO

Devoto, A. M. Caminha	1000—67"
Cardan, F. Maia	800—54"2/5
Hurlingham, A. Olivares	800—53"
Curriculum, A. Ricardo	600—39"
Breast Playt, M. Silva	600—37"
Dengo, D. Neto	600—40"
Extruder, I. Oliveira	600—41"

9.º PÁREO

Curaçau, M. Silva	700—46"
Snack, J. G. Silva	600—38"
Homérico, J. Negrelo	600—37"2/5
Lord Galo, O. Machado	700—44"
Tio Guimarães, C. R. Carvalho	700—44"
Patalou, A. Ricardo	600—37"

CORRIDA DE AMANHÃ

BOLONHA MARCA O PROGRAMA

1.º Páreo — Às 13.20 horas — 1.000 metros — Cr$ 200.000,00

1—1	Intime Amie, O. Machado	56	— Fôrça do páreo
	2 Papilon, A. Marçal	56	— Difícil ainda
2—3	Comédia, J. G. Silva	56	— Bom azar
	4 Angolesa, A. Nery	56	— Não dá
3—5	Lancha, D. P. Silva	56	— Volta melhor
	6 Pacoba, J. Portilho	56	— Placê
4—7	Aristocrata, F. Maia	56	— Difícil
	8 Hamita, A. Olivares	56	— Há fé
	9 Cutis, J. G. Martins	56	— Fraca ainda

INTIMIE AMIE — LANCHA — COMÉDIA

2. Páreo — Às 13.50 horas — 1.600 metros — Cr$ 130.000,00

1—1	Xininha, O. Ricardo	56	— Vai correr bem
	2 Domani, A. G. Silva	52	— Turma forte
2—3	Carbonífera, M. Silva	56	— Deve ganhar
	Tropeira, A. Ricardo	54	— Muito perigosa
3—5	Dianela, A. Bolino	56	— Vai correr bem
	6 Gigi, F. Estêves	54	— Anda feia
4—7	Icangá, M. Andrade	52	— Lameira
	8 Passarela, A. Azevedo	54	— Turma forte
	9 Imbuída, A. Ramos	56	— Irregular. Chance.

CARBONÍFERA — TROPEIRA — DIANELA

3.º Páreo — Às 14,20 horas — 1.600 metros — Cr$ 220.000,00 — Prova Especial de Leilão "José Eduardo de Macedo Soares"

1—1	Datcha, M. Silva	55	— Grande rival
2—2	Nour-El-Sabah, A Bolino	55	— Nossa indicada
3—3	Varinia, F. Maia	55	— Não é lameira
	4 Catita, O Machado	51	— Difícil ainda
4—5	Corda, D. Neto	51	— Páreo melhor
	6 Ondula J. Portilho	55	— Esperava grama

NOUR EL SABAH — DATCHA — CORDA

4.º Páreo — Às 14.50 horas — 1.000 metros — Cr$ 200.000,00

1—1	Go A Head, A Ricardo	56	— Deve ganhar
	2 White Spot, O. Machado	56	— Não cremos
2—3	Pinheiral, P Gomes	56	— Grande inimigo
	4 Puppy, H Lima	56	— Na fila
3—5	Poeirim W. Andrade	56	— Correu bem na última
	6 Ginger Choice, Hodecker	56	— Vai esperar
	7 Physalis, A. M. Caminha	56	— Não cremos
4—8	Smiley, B. Alves	56	— Muita fé
	9 Sabreur, A. Olivares	56	— Na dupla...
	" Hanneton, D. P. Silva	56	— Boa ajuda

GOA A HEAD — PINHEIRAL — SABREUR

5.º Páreo — Às 15,20 horas — 1.200 metros — Cr$ 130.000,00

1—1	Lingote, H Hodecker	52	— Há fé
	2 Pecado, A. Ramos	58	— Volta melhor
	3 Le Garçon, W. Andrade	54	— Vale placê
2—4	Don Pelé, N. Severino	54	— Muito perigoso
	5 Pé de Grilo, J Portilho	58	— Vai dar trabalho
	6 Vividor, L. Acuña	58	— Depende da partida
	7 Versátil, M Andrade	54	— Páreo forte
3—8	Phoebus, S Cruz	58	— Muito perigoso
	9 Bob's, J. Viera	54	— Turma forte
	10 Grão Califa R Penido	58	— Contam ganhar
	11 Ti Rainha I Sousa	58	— Anda baleado
4-12	Pacará, J Fagundes	56	— Correndo muito
	13 Vagalume, A Saldanha	54	— Preferia grama
	14 Joningrid, J G. Martins	58	— Nada tem feito
	15 Doidinho, A. M. Caminha	58	— Irregular

PÉ DE GRILO — DON PELÉ — GRAO CALIFA

6.º Páreo — Às 15,50 horas — 1.400 metros — Cr$ 150.000,00

1—1	Shia, M. Silva	58	— Grande rival
	2 Agr Augusta, A. Bolino	52	— Nada tem feito
3—3	Galbion, J. G Silva	58	— Difícil ainda
	4 Caminito, J. Bafica	46	— Prefere grama
3—5	Dugdei, H. Cunha	50	— Anda tinindo
	6 Abril, J. Sousa	54	— Grande trabalho
	7 Lad Champ., F. Estêves	54	— Volta melhorada
4—8	Zarco, P. Gomes	46	— Nada tem feito
	9 Tio Valentim, A. Ricardo	54	— Tinindo. Inimigo
	" Astória, A. Azevedo	52	— Sem chance

SHIA — TIO VALENTI M — LADY CHAMPAGNE

7.º Páreo — Às 16,20 horas — 1.200 metros — Cr$ 130.000,00 — (Betting)

1—1	Gelboé, M. Silva	56	— Fôrça do páreo
	2 Muscari, J. Negrello	58	— Vai correr mais
	3 Divinum, A. G. Silva	58	— Sem chance
2—4	Tenace E. Faria	56	— Placê
	5 Búfalo Bill, J. Sousa	58	— Perigoso
	6 Mágico, M. Niclevisck	56	— Difícil
	7 Ranieri, O. Machado	58	— Algo melhor
3—8	Rápido, J. Graça	58	— Pode ganhar
	9 Pedrinho, F. Estêves	58	— Lameiro e anda bem
	10 Diferencial, I. Oliveira	58	— Vale placê
	11 Valparaiso, W. Andrade	56	— Difícil ainda
4-12	Belo Antônio, J. M. Santos	58	— Vai correr bem
	13 Don Metralha, A. Ricardo	56	— Bem montado
	14 Ilustre, C. R. Carvalho	54	— Sem chance
	15 Firstrate, S. França	58	— Querendo correr...

GELBOÉ — BELO ANTÔNIO — TENACE

8.º Páreo — Às 16,50 horas — 1.600 metros — Cr$ 130.000,00 — (Betting)

1—1	Leonardo, J. Sousa	58	— Confirmando a última...
	2 Kabum, L. E. Castro	58	— Difícil agora
	3 Devoto, A. M. Caminha	54	— Levam fé
2—4	Cardan, F. Maia	56	— Lameiro e anda bem
	5 Mustafá, F. Estêves	56	— Nada tem feito
	6 Guerrilheiro, I. Sousa	58	— Prefere grama
3—7	Hurringham, A. Olivares	56	— Não cremos
	8 Curriculum, A. Ricardo	56	— Melhorou. Gostamos
	9 Breast Playt, M. Silva	52	— Não corre
	10 Le Garçon, Não corre	60	— Irregular
4-11	Van Chang, C. A. Sousa	54	— Na pesada difícil
	12 Dengo, D. Neto	54	— Correndo pouco
	13 Extruder, I. Oliveira	52	— Não corre
	14 Búfalo Bill, Não corre	50	

CURRICULUM — BREST PLAYT — LEONARDO

9.º Páreo — Às 17.20 horas — 1.400 metros — Cr$ 200.000,00 — (Betting)

1—1	Cunraçáu, M. Silva	56	— Muito perigoso
	2 Snack, J. G. Silva	56	— Turma forte
	" Sabot, Não corre	56	— Não corre
2—3	Cami, D. P. Silva	56	— Alguma chance
	4 Cadmo, J. Portilho	56	— Perigoso
	5 Lord Pardal, I. Sousa	56	— Tem falhado
3—6	Homérico, J. Negrello	56	— Grande rival
	" Lord Galo, O. Machado	56	— Ótima ajuda
	7 P. Sonhador, A. Bolino	56	— Difícil
4—8	T. Guimarães, C. R. Carvalho	56	— Páreo forte
	9 Patalou, A. Ricardo	56	— Não cremos
	" Pampilho, A. M. Caminha	56	

HOMÉRICO — CURAÇAU — CADMO

ACUMULADA: INTIMIE AMIE — GO A HEAD — GELBOÉ

Espelho de chegada

FAUSTO SERPA

UM NÔVO HIPÓDROMO

FORAM várias as tentativas para a instalação de outros Hipódromos nas proximidades do Rio, com a realização regular de carreiras. Tivemos Corrêas, que se desmoronou em virtude da absoluta falta de organização, quando um homem bem intencionado, mas não conhecedor dos segredos do turfe, foi enganado pela má-fé dos amigos, que abusaram de sua confiança e transformaram o pequeno e simpático prado de corridas, em valhacouto de aventureiros e gatunos. Terminou como deveria terminar, fechando sob ameaça de depredação e aniquilamento pelo público revoltado. Mais tarde tentou-se, em Caxias, o prosseguimento da idéia; a coisa ficou nas primeiras corridas. A pista era quase um "matabarros" e parece que não conseguiram dar jeito no terreno, sem ter que enfrentar orçamentos vultosíssimos, de propostas astronômicas. Recentemente a Ilha foi local da instalação de um excelente prado, construído com rigor de técnica e dirigido por conhecidos turfistas, conhecedores teóricos do assunto. Mas, na prática, esqueceram muitos detalhes importantes e tiveram que depender, quase que exclusivamente, da colaboração e da boa vontade do concorrente principal, que era o Brasileiro, para poder fazer concorrência ao mesmo! Lògicamente as coisas não andavam bem e o prado acabou fechando os portões, lamentàvelmente. Sua pista era maravilhosa e suas instalações muito boas. Seria um prado auxiliar maravilhoso, se não tivessem a pretensão de "aniquilar" com a nossa principal Sociedade de Turfe. Está por dias agora, a inauguração do nôvo hipódromo, cujas obras estão quase conclusas, em Magé, na fazenda de um entusiástico "turfman", Sr. Gladstone Santos. O noticiário a respeito fala em "coincidência de datas" para inauguração, "dependendo do Jockey Club não realizar corridas", inscrições de parelheiros com "transportes pelo Jockey" e outras coisas mais, que foram a ruina dos pioneiros que tentaram realizar corridas fóra da Gávea. Fazemos votos muito sinceros pelo êxito da iniciativa. Podem contar com a nossa pequena colaboração de modestos cronistas. Mas quer nos parecer que estão os novos mentores do turfe, em Magé, enveredando pela mesma trilha tortuosa dos que tropeçaram nas pedras do caminho. É melhor escolher outra trilha para a caminhada. Por essa nunca se chega ao fim.

DIVIDEM-SE AS OPINIÕES ENTRE DATCHA, NOUR-EL-SABAH E CORDA

A prova especial de leilão que será corrida amanhã, tem a dotação de Cr$ 220.000,00 e será desdobrada na distância de 1.600 metros. Cluppe fôra inscripta e tão logo a Comissão Técnica divulgou a relação das inscrições, os cronistas, inclusive nos de A NOITE, demos destaque à presença da valente potranca que secundou High Class no G. P. "Imprensa", batendo rivais de categoria como Pastorella, Charmante e outras. Logicamente Cluppe seria uma "barbada" na turma em que seu nome aparecia. No dia seguinet, porém, quando da elaboração do programa com as respectivas chaves, desaparecia o nome da filha de Cadir do campo da prova, uma vez constatado que a mesma não tinha direito à mesma.

Está agora o campo formado pelas potrancas Datcha, Nour-El-Sabah, Varinia, Catita, Corda Ondula. Entre estas devemos colocar em primeiro plano três parelheiras, que são Datcha, Nour-El Sabah e Corda.

Datcha terá a direção de "Bequinho", o que já constitui, para a grande maioria dos apostadores, um motivo de preferência. A filha de Red Octobre é animal que tem confirmado suas boas atuações. Vem de obter um terceiro lugar para Sack e Comanche, e logo que deixou a turma de perdedoras, ganhando de Gralha em 1.000 metros, na grama, secundou Peônia Rúbia em um quilômetro, também em igual terreno. É corredora e sua chance é dilatada.

Nour-El-Sabah, que contará com o govêrno de Antônio Bolino, largou mal na última apresentação e sòmente por isso não se colocou. Aquela corda não valeu, pois a filha de Town Crier já foi terceira para Também e High Class, havendo chegado em quinto lugar misturada com os potros, quando venceu Cariri. Vai dar trabalho e poderá ganhar.

Corda, uma filha d eProsper, de criação do Mondesir, treinada por C. Ferreira, está agora em turma mais acessível e deverá cumprir boa performance. Danilo Neto será o seu piloto e leva muita fé na defensora da jaqueta do Stud Tie-Sangue. As outras parelheiras, embora em plano mais abaixo, poderão surpreender, pois se encontram tôdas bem preapradas: Varinia tem contra a distância, mas deverá colocar-se: Catita também enfrentará distância que parece ser muito longa a seus recursos, e Ondula correu pouco na última, embora em turma mais forte.

Manuel Silva crê no sucesso de sua pilota, afirmando que Datcha tem enorme "chance" no Prêmio "J. E. Macedo Soares". Preferiria a grama leve, embora em pista úmida já se haja colocado em bom terceiro para Cluppe e Corda. Bolino acredita, igualmente, em Nour-El-Sabah e informa que na grama pesada e na leve a potranca já atuou bem, correndo com Também, High Class e Old Lady e colocando-se nas provas. Catita só tem corirdo na grama leve, mas na areia pesada obteve um quarto lugar. Corda foi segunda colocada para Cluppe em pista de gramia macia e na leve foi terceira para Old Lady e High Class. Os entendidos estão mesmo considerando bastante difícil escolher, entre Datcha, Nour-El-Sabah e Corda a provável ganhadora da prova principal da reunião promada para a tarde de amanhã no Hipódromo da Gávea.

M. Silva, o "Bequinho", será o pilôto de Datcha, uma das mais fortes concorrentes à prova especial

O eficiente ginete Odálio Machado será o condutor da potranca aos cuidados do treinador José Salustiano da Silva. Catita, embora esteja bem e seja ligeira, enfrentará distância que não lhe parece favorável: uma milha. Mas o pilôto saberá aproveitar, ao máximo, o rendimento da filha de Blackamoor

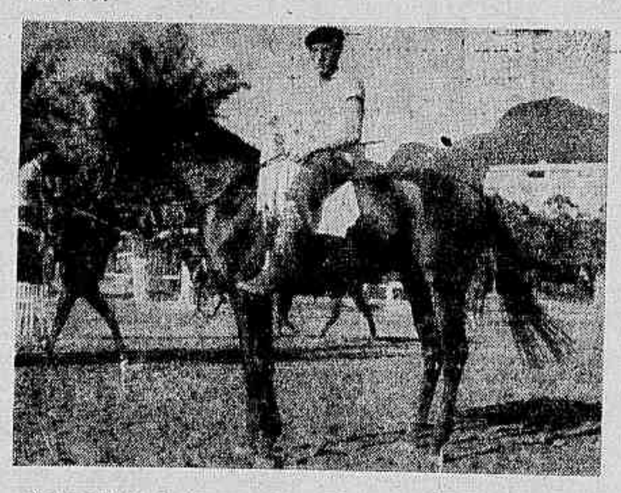

Nour-el-Sabah é uma das mais prováveis ganhadoras e a direção de Antônio Bolino será um fator de êxito

Grande Prêmio "Salgado Filho"

No próximo domingo, dia 21, a atração do programa a ser elaborado pelo Jockey Club Brasileiro, de acôrdo com o nosso calendário clássico da Temporada Internacional, será o Grande Prêmio "Salgado Filho", em homenagem ao saudoso Ministro e ex-Presidente do Jockey. A prova, destinada a animais de qualquer país, de 3 anos e mais de idade, será corrida na distância de 2.400 metros, com a dotação de Cr$ 600.000,00 ao vencedor. (Pesos da tabela II). Descarga de 3 quilos para animais nacionais e sobrecarga, não acumulativa, de 4 quilos, para animal que haja vencido, êste ano, prova cujo prêmio tenha sido de Cr$ 1.000.000,00 ou mais, no País ou no estrangeiro.

NOTURNAS EM CANOAS

O Hipódromo de Canoas, no Estado do Rio Grande do Sul, realizará, muito em breve, reuniões noturnas, em virtude dos preparativos para a iluminação adequada de suas pistas, amparado pelo que determina a nova "Lei do Turfe", em vigor no País. Canoas dista poucos quilômetros da Capital gaúcha e os seus Diretores esperam seja compensado o movimento de apostas.

HORÁRIOS

As corridas de hoje e de amanhã, constantes de nove páreos cada uma, terão início às 13,20 horas, sendo o último páreo disputado às 17,20.

ESTREANTES

Snowman — Masculino, castanho, São Paulo (21-10-59), por Romne e Pontevedra — criador: Haras Santa Anita — proprietário: Stud Rocha Faria — treinador: Jorge Morgado.

Badajoz — Masculino, castanho, Paraná (15-9-59), por Bambino e Diablerete — criador: Luiz Gurgel do Amaral Valente — proprietário: Erwin Morgenroth — treinador: Geraldo Morgado.

Oeste — Masculino, alazão, Paraná (20-8-59), por Tévere e Rondinela — criador: Hermínio Brunatto — proprietário: Stud Verde-e-Prêto — treinador: Paulo Morgado.

El Cacique — Masculino, castanho, Rio Grande do Sul (4-11-59), por Elpenor e Al Copa — criador: Breno Caldas — proprietário: Stud São Judas Thadeu — treinador: Rubens Afonso Carrapito.

Angolêsa — Feminino, castanho, São Paulo (8-12-59), por Fairplay e Crucera — criador: Haras Carvalho — proprietário: Paulo Alves Ribeiro — treinador: Francisco Pereira.

Hamita ex-Helvética — Feminino, castanho, São Paulo (14-11-59), por Dragon Blanc e Terzica — criador: Haras Itajaí S.A. — proprietário: Paulo Konder Bornhausen — treinador: Alcides Morales.

Smiley — Masculino, castanho, São Paulo (12-11-59), por Normanton e Hell-Cat — criador: Haras Santa Anita — proprietário: Stud Vera — treinador: João de Araújo.

Pacoba — Feminino, alazão, Paraná (13-11-59), por Guaycuru e Realenza — criador: Fazenda Santa Angela — proprietário: Elmo Gonçalves Padilha — treinador: Darci Cassas.

Filamar — Feminino, castanho, São Paulo (11-8-56), por Clarão e Lamarr — criador: José Massoli — proprietário: Stud Pingo d'Água — treinador: Zilmar Guedes.

Hanneton — Masculino, alazão, São Paulo (26-11-59), por Blackamoor e Quintilla — criador: Haras Itajaí S.A. — proprietário: Paulo Konder Bornhause — treinador: Alcides Morales.

"FORFAITS"

São os seguintes os "forfaits" já declarados: Miss Spider (3.º) — Convair e Disco de Ouro (4.º) e Vanidoso (9.º) de hoje. No domingo: Le Garçon e Búfalo Bill (8.º) e Sabot (9.º).

OS MELHORES EXERCÍCIOS

Os melhores exercícios para a corrida de hoje, foram: PEGGY, 1.000 em 63", SATCHMO, 1.500 em 96"2/5, e FAIR KEY, 1.500 em 96"2/5.

Os melhores exercícios para a corrida de domingo, foram: CARBONÍFERA, 1.000 em .... 102"2/5 LADY CHAMPAGNE, 1.500 em 96", CURAÇAU, 1.500 em 96"2/5.

MONTARIAS DO LÍDER

Manoel Silva dirigirá hoje: Violenta, B.B.C., Corumin, Astor, La Mission e Agalari. Domingo, pilotará: Carbonífera, Datcha, Shia, Gelboé e Curaçáu.

SUSPENSOS

Não poderão atuar, por estarem suspensos pela Comissão de Corridas, os seguintes pilôtos, num total de doze (12): J. Bezerra — A. Reis — J. Corrêa — F. Irigoyen — P. Lima — J. A. Silva — F. Pereira — L. Carvalho — J. Marchant — J. Ramos — J. Machado — A. Santos.

BOAS DUPLAS

Bolonha informa sôbre boas duplas para a corrida de hoje: 1.º (12) — 5.º (13) e 6.º (12).

ESTATÍSTICAS

Com os resultados das corridas noturnas de quinta-feira, é o seguinte o cômputo nas estatísticas para jóqueis e treinadores:

JÓQUEIS		TREINADORES	
Manuel Silva	86	Ernâni de Freitas	77
Antônio Ricardo	72	Levi Ferreira	41
Odálio Machado	69	Paulo Morgado	41
Adálton Santos	51	Walter Allano	38
Juan Marchant	43	Gonçalino Feijó	30
José Portilho	40	Francisco Abreu	30
Daniel Neto	34	Artur de Araújo	26
Joaquim G. da Silva	33	José L. Pedrosa	26
Albênzio Barroso	30	José Salustiano da Silva	25
Antônio Bolino	28	Antônio P. da Silva	23
Arildo Azevedo	27	Rubens Carrapito	23
José Silva	21	Jorge Morgado	22
Paulo Lima	16	Carlos C. Cabral	21

AS BOAS SE ENTENDEM

Tânia Pôrto, boa como vocês estão percebendo, disse-nos que tem uma boa para a tarde de hoje. A questão é saber se gostam ou não, para "pegar" logo, porque Tânia garante que boa ela é: trata-se de Brevet. Podem ir, sem titubeios...

Aprontos Para a Corrida de Hoje

1.º PÁREO

Vicunha, F. Conceição	360—22"3/5
Peggy, J. Graça	360—22"3/5
Adioly, A. Ricardo	360—23"

2.º PÁREO

Honey-Light, H. Cunha	800—51"1/5
Red Star, A. M. Caminha	700—44"
Dauphine Gastal, A. Ricardo	600—40"
Opolair, J. Fagundes	600—39"

3.º PÁREO

Bonança, J. G. Silva	700—45"2/5
B. B. C., M. Silva	700—45"
Rosalba, O. Machado	700—44"2/5

4.º PÁREO

Snowbird, J. G. Silva	600—40"
Bewitched, J. Negrello	600—38"
Satchmo, A. Ricardo	800—38"
Corumin, M. Silva	700—45"2/5
El Cacique, D. P. Silva	700—45"2/5

5.º PÁREO

Brevet, J. G. Silva	600—37"2/5
Bluebell, F. Estêves	700—46"
Báculo, I. Oliveira	700—45"
Bom Tom, J. Sousa	700—43"3/5
César, J. Portilro	600—40"
Geitoso, A. Bolino	600—38"

6.º PÁREO

Umdo, D. Moreno	600—40"
Urdil, J. Sousa	600—38"
Bellamour, A. M. Caminha	600—39"2/5
Grey Dino, J. Portilho	700—45"2/5
Xalum, H. Cunha	600—37"2/5

7.º PÁREO

Astor, M. Silva	600—37"
Gororó, J. Negrello	700—45"1/5
Poraqui, E. Faria	700—44"2/5
Arguapo, O. Machado	800—51"
Lord Whisky, A. Caminha	700—44"
Funny King, C. Morgado	600—37"

8.º PÁREO

Giant Star, I. Oliveira	600—39"
Queem Iseult, J. Baffica	600—39"
Arge, J. Sousa	800—50"2/5
La Mission, M. Silva	700—43"2/5
Flaca, J. Fagcndes	600—38"
Fair Key, F. Maia	600—37"
Meridiana, A. Hodecker	700—46"
Queen Ann, O. Machado	800—51"
Buena Fé, F. Conceição	700—45"
Long Line, A. Ramos	600—38"

9.º PÁREO

Aconcágua, J. G. Silva	800—56"
Kosmos, H. Cunha	700—45"2/5
Quickstep, L. Acuña	800—53"3/5
Mon Plam, A. Ramos (R. oposta)	600—35"
Elétrico, R. Penido	700—45"
Tajarin, A. Ricardo	600—40"
Espanhol, J. Barros	600—37"2/5
Belafonte, A. Bolino	700—44"
Andori, C. R. Carvalho (R. oposta)	700—42"2/5
Sunred, O. Machado	600—39"2/5

CORRIDA DE HOJE

BOLONHA MARCA O PROGRAMA

1.º Páreo — Às 13,20 horas — 1.200 metros — Cr$ 130.000,00

1—1	Vicunha, F. Conceição	58	— Enorme chance
2	Cigarrista, A. Azevedo	54	— Correndo pouco
2—3	Sayonara, O. Machado	56	— Nossa favorita
4	Zuninga, J. G. Silva	56	— Irregular
3—5	Peggy, J. Graça	58	— Aprontou muito bem
6	Laika, C. A. Sousa	54	— Na fila
4—7	Odioly, A. Ricardo	56	— Esperada sua vitória
8	Lança, C. R. Carvalho	56	— Vale placê
9	Filamar, A. Saldanha	58	— Est. Vai olhar primeiro

SAYONARA — VICUNHA — PEGGY

2.º Páreo — Às 13,50 horas — 1.600 metros — Cr$ 150.000,00

1—1	Violenta, M. Silva	53	— Pode ganhar
2	Niguita, D. Moreira	58	— Melhorou. Rival
2—3	Honey Light, H. Cunha	58	— Aprontou ótimo
4	Hybrida, D. Silva	58	— Est. na fila ainda
3—5	Red Star, A. M. Caminha	58	— Vai correr mais
6	Dauphine Gastal, A. Ricardo	58	— Uma grande rival
4—7	Kochana, A. Marçal	58	— Nossa favorita
"	Opolair, J. Fagundes	58	— Regular ajuda

KOCHANA — D. GASTAL — NIGUITA

3.º Páreo — Às 14,20 horas — 1.500 metros — Cr$ 170.000,00

1—1	Bonança, J. G. Silva	57	— Levam barbada
2	Tetela (ex-Guapuvira), J. G. Martins	57	— Difícil ainda
2—3	Violon d'Or, A. Ricardo	57	— Grande sua chance
4	Oleira, A. Saldanha	57	— Vai melhorar
3—5	B.B.C., M. Silva	57	— Um nome perigoso
6	Nova Délli, A. Hodecker	57	— Na fila ainda
4—7	Rosalba, O. Machado	57	— Esperam sua vitória
8	Miss Spider, Não correrá	57	

VIOLON D'OR — BONANÇA — B.B.C.

4.º Páreo — Às 14,50 horas — 1.500 metros — Cr$ 200.000,00

1—1	Snowbird, J. G. Silva	56	— Grandes possibilidades
2	Bewitched, J. Negrello	56	— Vai correr bem
3	Convair, Não correrá	56	— Não corre
2—4	Satchmo, A. Ricardo	56	— Gostamos
"	Snowman, O. Machado	56	— Ótima ajuda
5	Oeste, I. Sousa	56	— Est. Na fila
3—6	Corumin, M. Silva	56	— Um sério rival
7	Disco de Ouro, Não correrá	56	— Não corre
8	Badajoz, J. Baffica	56	— Vai esperar
4—9	El Cacique, D. P. Silva	56	— Aprontou bem
10	Hot Summer, A. Bolino	56	— Vai dar trabalho
11	Gramado, J. Fagundes	56	— A turma é forte
12	Gabão, D. Moreno	56	— Difícil por enquanto

SATCHMO — HOT SUMMER — SNOWBIRD

5.º Páreo — Às 15,20 horas — 1.500 metros — Cr$ 170.000,00

1—1	Brevet, J. G. Silva	52	— Manteve "estadão"
2	Lucky Luciano, A. Hodecker	51	— Volta muito bem
2—3	Bluebell, F. Estêves	47	— A turma é forte
4	Camboim, J. Baffica	49	— Corre mal na lama
3—5	Báculo, I. Oliveira	59	— Tinindo. Muito pêso
6	Bom Tom, J. Sousa	49	— Vai leve. Perigoso
4—7	Fair Landlord, O. Machado	53	— Vai esperar
8	César, J. Portilho	53	— Difícil aqui
"	Geitoso, A. Bolino	53	— Correndo muito

BREVET — BOM TOM — LUCKY LUCIANO

6.º Páreo — Às 15,50 horas — 1.400 metros — Cr$ 150.000,00

1—1	Umdo, D. Moreno	54	— Se correr é perigoso
2	Atreu, A. Ramos	54	— Tem bom trabalho
2—3	Pargo, D. P. Silva	54	— Muito melhor. Inimigo
4	Urdil, J. Sousa	58	— Vai esperar
3—5	Barco, A. Ricardo	54	— Lameiro e anda bem
6	Bellamour, A. M. Caminha	54	— Sem chance
7	Baalbek, F. Estêves	54	— Vai correr bem
4—8	Grey Dino, J. Portilho	54	— Aprontou ótimamente
9	Foguete, O. Machado	58	— Páreo forte
10	Xalum, H. Cunha	54	— Já andou melhor

UMDO — PARGO — GREY DINO

7.º Páreo — Às 16,20 horas — 1.400 metros — Cr$ 150.000,00 — (BETTING)

1—1	Astor, M. Silva	54	— Deve repetir
2	Gororó, J. Negrello	54	— Sem chance
2—3	Red Gavion, J. Portilho	54	— Sério rival
4	Alone, C. A. Sousa	54	— Na fila
5	Quilt, R. Penido	54	— Vai correr bem
3—6	Aresto, F. Maia	58	— Muito perigoso
7	Poraqui, E. Faria	54	— trabalhou bem
8	Papa Dagô (ex-Eperlano), M. Henrique	54	— Largando junto...
4—9	Arguapo, O. Machado	54	— Vale placê
10	Lord Whisky, A. M. Caminha	54	— Turma forte
11	Funny King, C. Morgado	54	— Volta melhorando

ASTOR — RED GAVION — ARGUAPO

8.º Páreo — Às 16,50 horas — 1.400 metros — Cr$ 150.000,00 — (BETTING)

1—1	Giant Star, I. Oliveira	58	— Muita fé
"	Queen Iseult, J. Baffica	54	— Pode ganhar
2	Arge, J. Sousa	58	— trabalhou bem
2—3	La Mission, M. Silva	54	— Sempre melhor
4	Lavras, C. A. Sousa	58	— Volta melhor
5	Flacá, J. Fagundes	54	— Vai esperar
6	Fair Key, F. Maia	54	— Difícil ainda
3—7	Licia, A. Ricardo	54	— Sempre bom placê
8	Albena, J. G. Silva	58	— Nossa indicada
9	Dark Pearl, A. M. Caminha	54	— Fraca
10	Meridiana, A. Hodecker	54	— Difícil
4-11	Queen Ann, O. Machado	54	— Volta bem. Há fé
12	Buena Fé, F. Conceição	54	— Correu muito
13	Long Line, A. Ramos	54	— Aqui mais difícil
14	Mangá, F. Estêves	54	— Vai esperar

ALBENA — ARGE — QUEEN ANN

9.º Páreo — Às 17,20 horas — 1.600 metros — Cr$ 150.000,00 — (BETTING)

1—1	Aconcagua, J. G. Silva	58	— Grande rival
2	Kosmos, H. Cunha	58	— Difícil ainda
3	Quickstep, L. Acuña	58	— Esperam ganhar
2—4	Agalari, M. Silva	58	— Uma das fôrças
5	Huksy, F. Estêves	53	— Azarão
6	Mon Plam, A. Ramos	58	— Turma forte
7	Elétrido, R. Penido	58	— Vale placê
3—8	Tajarin, A. Ricardo	58	— Muito perigoso
9	Vanidoso, Não correrá	58	— Não corre
10	Espanhol, J. Barros	58	— Na fila
11	Belafonte, A. Bolino	58	— Perigoso
4-12	Estro, D. P. Silva	58	— Nosso indicado
13	Andori, C. R. Carvalho	58	— Não cremos
14	Sunred, O. Machado	58	— Difícil
15	Marlin, F. Conceição	58	— Correndo pouco

ESTRO — ACONCAGUA — TAJARIN

ACUMULADA: SAYONARA — BREVET — ASTOR

ÍRIS E HUGO "EX-JUVENIS" AS "ESTRÊLAS" DE FLU E AMÉRICA

América e Fluminense dão prosseguimento, hoje à noite, em São Januário, a terceira rodada do campeonato, iniciada têrça-feira última, com o jôgo Botafogo e Portuguêsa. Tudo faz crer que será uma partida interessante, visto que o Fluminense vem de uma expressiva vitória frente ao São Cristóvão, enquanto os rubros, descansaram na última rodada e tentarão a todo o custo afastar as pretenções do Fluminense para êste ano. A partida terá início às 21,30 h (preliminar às 19,15 h).

O médio de apoio Iris deverá ser a alteração do quadro tricolor, visto que o treinador não está satisfeito com a atuação de Edil, fazendo voltar também Evaldo à meia, descambando Quarenta para a ponta-direita, substituindo Calazans. Por sua vez o treinador Martin Francisco que durante o período de descanso da equipe, treinou-a para enfrentar os tricolores, ainda não decidiu quem entrará em lugar de Amorim, que ainda não voltou do sul, onde fôra votar. A dúvida do treinador está entre Cunha e Hugo, com preferência para o ex-juvenil americano.

AS DUAS EQUIPES

Salvo modificações de última hora serão estas as duas equipes: AMÉRICA: Ari; Jorge, Djalma, Leônidas e Ivan; Sidney e João Carlos; Gilbert, Hugo (Cunha), Lelo e Nilo. — FLUMINENSE: Castilho; Jair Marinho, Pinheiro, Dari e Altair; Iris e Válter; Quarenta, Evaldo, Rodrigo e Escurinho.

Jorge Pediu Tantos Cr$ Que Mateus Voltou Para Pensar

A NOITE
ESPORTIVA

Jorge Vieira pediu ao representante do Sporting, Sr. Augusto Ventura Mateus, Cr$ 40 milrões à título de luvas, ordenado de Cr$ 1.050 mil, prêmios de 10 mil dólares por cada título que conquistar (Taça ou campeonatos) além de casa, ou apartamento, confortável, mobiliado, duas empregadas, alimentação e um automóvel. O contrato teria a duração de dois anos e a renovação do compromisso, seria em bases iguais ao dôbro, do primeiro contrato.

Ontem, após o treino, Jorge Vieira estêve com Lopes, a quem deu satisfações dos acontecimentos do dia anterior, mostrando as grandes vantagens que iria ter, pois ficaria completamente independente. Lopes acabou concordando, quando então, sugeriu as cifras já citadas, que Jorge levou ao conhecimento de Mateus, na parte da tarde, quando voltaram a se encontrar. Por não estar autorizado a discutir bases acima de Cr$ 20 milhões de luvas e Cr$ 200 mil de ordenados, Mateus voltará hoje, à Portugal, levando a proposta que será discutida em reunião de diretoria.

DESCONTENTES

Os "cardeais" vascaínos acusam de aliciador e extranham atitude do presidente Rochinha, após falar em corte de relações, convidou Mateus para conhecer São Jancário, o que aconteceu ontem pela manhã, quando serviu até de cicerone, apesar de Mateus ser simples diretor no clube luso.

Apesar de noticiarem que o Mateus ofereceu a Jorge Cr$ 20 milhões de luvas e ordenados de Cr$ 200 mil, a proposta financeira partiu de Jorge Vieira, ontem à tarde, após almoçar com Lopes e receber dêste as necessárias instruções. Jorge pediu luvas de Cr$ 40 milhões, Cr$ 1.050 mil de ordenados, automóvel, casa ou apartamento (grande) mobiliado, duas empregdas, alimentação e prêmios de 10 mil dólares, por cada título conquistados (Taças ou Campeonatos), por um contrato de dois anos, que, para reforma, teria que ser em bases dobradas.

À noite, Mateus voltou a se encontrar com Lopes, com quem foi ao Fred's e depois ao Night And Day, onde novamente o assunto foi Jorge Vieira.

RESPOSTA VIRA

Mateus não deu a resposta, pois não está autorizado a discutir cifras superiores a Cr$ 20 milhões de luvas e ordenados de Cr$ 200 mil, fora prêmios, que o Sporting não se importa que sejam altos, pois a promoção do clube compensa os sacrifícios.

Mário Lamosa explicou, agora, os motivos pelos quais Jorge Vieira foi aumentado para Cr$ 200 mil. Disse que um associado do Botafogo, havia ido ao Nôvo Mundo, onde convidou Jorge a ingressar em General Severiano, por Cr$ 6 milhões de luvas, e ordenados de Cr$ 200 mil. Quando a conversação ia ficando muito adiantada, Adriano interrompeu e verberou o procedimento do botafoguense, levando o caso ao conhecimento de Rochinha.

Segundo alguns dirigentes, a contratação do funcionário Válter, do Departamento Técnico do Botafogo, seria uma resposta, "cantada" que Jorge havia levado.

A contratação de Jorge pelo Sporting, caso cheguem a um acôrdo quanto às cifras, é caso líquido e certo, pois Solicr não aceitou (foi convidado primeiro) e o Sporting só quer um dos dois. Assim, Jorge não iria agora, mas tão logo termine o campeonato, mesmo antes de qualquer excursão. Mas para isso ocorrer Jorge terá que receber o muito que pede, pois é o preço que pagariam por seus sonhos, de vir a ser técnico da seleção brasileira.

FRACASSOU A PAZ

Os organizadores do jantar de confraternização da família vascaína, que tinha por objetivo reunir todos os grandes nomes sob uma só bandeira — a do Vasco — estão devolvendo os Cr$ 600 dos poucos que se inscreveram, por terem observado a completa impraticabilidade de reunir os grandes nomes do Vasco num plano de pacificação, na atual administração.

Causa espécie, aos Cardeais vascaínos, o desinterêsse por um título que não chega a ser impossível, pois o Vasco é líder. Não bastando o Sr. Milton Dias Pinho ir fazer estação de águas em pleno returno — está ausente a mais de 10 dias e quase ninguém notou — o diretor Adriano Lamosa declarou à imprensa que, se a proposta a Jorge fôr boa, não criará obstáculos à sua sada.

Por outro lado, a estranhesa dos líderes atinge a Jorge Vieira, pois não concordam que, contratado pelo clube, fôsse consultar a um amigo (Lopes) se deveria ou não respeitar êste compromisso.

Para salvar a situação financeira do clube, arrazado com o déficite que o futebol vem proporcionando, Rochinha vai acabar com as seções de Tênis de Mesa, Futebol de Salão e Boxe. Dizem os dirigentes que o tênis de mesa, gasta muitas bolinhas plásticas; o futebol de salão, usa muito mercúrio cromo, e, o boxe, excede-se em esparadrapo, quanperdem as lutas.

Jorge voltou a procurar seu amigo e conselheiro, de que, recebeu orientação para pedir tanto dinheiro, que desse para fazer sua independência financeira.

Santos Dará "Bicho" de Milhão e só Joga Por 40 Mil Dólares

A diretoria do Santos vai cumprir com a palavra do presidente Athiê Jorge Cúri, pagando a cada jogador a importância de Cr$ 1 milhão, como prêmio pela conquista da Copa Mundial de Clubes. O jôgo em Londres, ainda em negociações, sòmente será concretizado se ao clube brasileiro couber uma quota líquida de 40 mil dólares, pois o Santos alcançou posição superior ao Real Madri e o clube espanhol só jogava por esta soma.

O jôgo combinado com o Pôrto, hoje ou amanhã, foi cancelado, pois o clube português só queria pagar 15 mil dólares, e a quota exigida pelo Santos, para êste jôgo, era, ainda, de 20 mil dólares. Quanto a partida na França, contra o Racing, será mesmo realizada com renda dividida, pois se trata do cumprimento de palavra empenhada, quando da última visita a Paris, em que o Santos jogou sem Pelé, Coutinho e Mengálvio, recebendo quota integral.

Tão logo o jôgo terminou, os dirigentes do Benfica procuraram a chefia da delegação, para tentar uma nova partida, com caráter de revanche, que poderia proporcionar uma arrecação bem superior ao jôgo de quinta-feira última, pois seria amanhã, domingo, na parte da tarde. Os "peixeiros" não aceitaram a proposta, pois ainda tinham a resposta do Pôrto, para o jôgo que haviam combinado, então, em vias de se concretizar, e que agora, vem de ser desfeito por desacertos de cifras.

Pelos cálculos feitos após o jôgo Santos e Benfica, em Lisboa, o clube português deve ter levantado importância acima de Cr$ 60 milhões, pois teve despesas mínimas, e a arrecadação da partida superou a casa dos 65 milhões.

TROFÉU RIBEIRO JÚNIOR

Com a presença das maiores autoridades desportivas cariocas, o jogador Zagalo receberá, segunda-feira, em nossa redação, o "Troféu Ribeiro Júnior", por ser escolhido o craque do mês de setembro, em razão de suas excelentes atuações, sem arranhões disciplinares que o comprometessem.

O "Ribeiro Júnior", é uma homenagem do desportista José Ribeiro Júnior, aos jogadores cariocas e será oferecido mensalmente, até o fim do campeonato, quando então esta seção de esportes, escolherá o selecionado do ano, melhor juiz, melhor técnico e o craque do ano.

A solenidade de entrega do Troféu, começará às 20,30 horas.

VASCO E FLA SÃO FAVORITOS E COMANDAM A FRACA RODADA

VASCO X OLARIA

Vasco e Olaria farão amanhã, à tarde, o clássico da rodada, numa partida que poderá trazer algumas sensações, face à condição de lider dos cruzmaltinos, que terão pela frente um time com esquema de jôgo definido, além de contar com alguns jogadores de categoria individual. De qualquer forma o Vasco é o favorito, já que o Olaria vem decaindo de produção nos últimos jogos, culminando com a última derrota ante o Bangu. Os times formarão com: Vasco — Humberto; Paulinho, Brito, Barbosinha e Coronel; Maranhão e Lorico; Sabará, Vevé, Saul e da Silva. Olaria - Ernâni; Murilo, Navarro, Haroldo e Casemiro; Nélson e Valdemar, Romeu, Rodarte, Jaburu e Válter.

FLAMENGO X SÃO CRISTÓVÃO

Com a condição de favorito absoluto, o Flamengo defenderá a sua liderança enfrentando o São Cristóvão, amanhã, à tarde, em Caio Martins, em partida que poderá levar interêsse apenas à torcida do rubronegra, fora disso, nada há a contar. Joubert é o desfalque do Flamengo e poderá ser substituído por Bolero ou Paulo, que seriam deslocados para posição. Os quadros: Flamengo — Mauro; Paulo (Bolero) Luís Carlos. Vanderlei e Jordan; Carlinhos e Gérson; Joel, Henrique, Dida e Alfredinho. São Cristóvão — Luís Cláudio; Edson, Ari, Elton e Isaac; Valdir e Ivo; Enir, Altamiro, Aladim e Rômulo.

CAMPO GRANDE X CANTO DO RIO

Em partida sem maiores atrativos, Campo Grande e Canto do Rio jogarão, amanhã, à tarde, no estádio Italo Del Cima.. Os times formarão assim: Campo Grande — Edmar; Nélson, Viana, Brandãozinho e Darci Santos; Dequinha e Décio Estêves; Nelsinho, Russo, Domingos e Peniche. Canto do Rio — Franz; Procópio, Mateus, Jedir e Nézio; Carola e Jardel; Jairo, Raimundinho, Jedir e Fefeu.

MADUREIRA X BONSUCESSO

A pior partida da rodada é, sem dúvida, a que farão Madureira e Bonsucesso, amanhã, à tarde, em Conselheiro Galvão. Os dois times não têm problemas e deverão alinhar as mesmas formações dos jogos passados ou seja: Madureira — Otaziano; Bitum, Flodoaldo, Alfredo e Itamar; Odir e Farah; Danilo, Batata, Jaime e Alcides. Bonsucesso — Aniosinho; Marcelo, Severiano, Décio e Silvio; Jaime e Hélio; Roberto, Adauri, Manoel e Wellis.

Escaladas Estrêlas Bandeirantes

PIRACICABA — A seleção paulista feminina de bola ao cesto, que participará do Campeonato Brasileiro, a realizar-se em Salvador, já está delineada pelo técnico Artur Aires, com as seguintes "èstrêlas": — Ritinha, Maria Helena, Zilá, Delci e Nilza.

Martim Francisco Deu Vida Nova ao América

"O América, atualmente, está subindo de produção e o que estêve acontecendo com o quadro, é normal em qualquer clube, mas tudo está sendo solucionado a medida do possivel e já no meio do returno estaremos com um quadro condigno ao prestigio do grêmio de Campos Salles. Quando eu iniciei os meus trabalhos com a equipe, encontrei vários jogadores com excesso de pêso, que me deram imenso trabalho para colocá-los em ótima forma física e técnica" — disse o técnico Martin Francisco.

"O clube de Campos Salles, realizou várias contratações, por solicitação minha, pois, os jogadores de que dispunha não estavam à altura. O América ainda não está bom, mas a produção da equipe melhorou imensamente. Com os novos que integram a equipe, se continuarem a seguir rigidamente os treinos táticos, e o preparo físico de Osni do Amparo, em breve teremos em Campos Salles uma equipe que irá dar muita dor de cabeça — prosseguiu.

CORTES

Martin organizou uma lista de cortes de alguns jogadores, que Martin Francisco, acha serem dispensáveis à equipe. Os cabeças da lista são os jogadores Hélio Cruz, Fernando e Luís Carlos, que já se encontra em Minas Gerais, acertando o seu ingresso em um clube das alterosas. Mais outros jogadores serão dispensados, aguardando apenas o pronunciamento de Martin Francisco.

Fernando, entretanto, ao tomar conhecimento de sua dispensa, não concordou, pois atualmente está recebendo 75 mil cruzeiros e tem quase dois anos de contrato à cumprir, e, em hipótese alguma concorda com sua dispensa, o que levou ao conhecimento do presidente Braune.

O jogador Amorim que fôra a Livramento, para cumprir com o seu dever cívico de eleitor, regressou ontem, ao Rio, e se justificou com o técnico por não ter vindo mais cedo, pois faltou transporte.

Para preparar psicològicamente os jogadores, visando o prélio de hoje, à noite, frente ao Fluminense em São Januário, Martin Francisco levou os jogadores ontem a uma seção de cinema, à tarde, e hoje, pela manhã, o técnico realizou um treino recreativo que constou de uma "pelada" de futebol de salão, no ginásio de Campos Sales.

Fla Sem Campo Para Jogar Com "Cadetes"

NITERÓ — O Departamento de Educação Física do Estado do Rio está interessado em apurar as ocorrências verificadas ontem pela manhã entre jogadores e o massagista do Canto do Rio, definindo responsabilidades.

Espera-se que a praça de esportes, hoje, seja interditada, o que faria com que Flamengo x São Cristóvão não pudessem disputar, no próximo domingo, a peleja marcada para o local, pelo certame carioca de futebol.

BOTAFOGO MANDOU "MANÉ" E QUARENTINHA DESCANSAR

Em face da mudez dos dirigentes nortistas, todos os jogos pelo Norte, foram cancelados foi o que declarou o Sr. Renato Estelita. Após o individual de ontem, todos os jogadores foram liberados até segunda-feira quando se apresentarão ao técnico Marinho e ao preparador físico Tomé.

Do invidual de ontem estiveram presentes todos os titulares, com exceção do ponteiro-direito Garrincha que está com distensão nas costelas. Tanto o ponteiro quanto o atacante, necessitam sòmente de repouso absoluto para se restabelecerem completamente.

DESEJO

Os dois jogadores Campinenses, que estavam em vistas de assinarem contrato com o Botafogo, ficaram de vir ao Rio fazer um teste, para que se possa julgar a capacidade de cada um. O técnico Marinho, viu os dois jogadores atuarem quando o Botafogo enfrentou o Campinense e manifestou desejo de contar com êles, daí as negociações.

Pelé o Menino Mimado

Quem não desejaria nesse momento ser parente de Pelé. Quem, em sã-consciência, não encheria a bôca para dizer que era alguma coisa de Pelé. Quem... mas quem mesmo! Pelé, êsse "monstro" do futebol. Pelé, essa coisa que só aparece de mil em mil anos. Pelé, êsse menino que conquistou o mundo com seu maravilhoso futebol e sua espetacular simplicidade. Que há muitos tonteia, e deixa boquiaberto, como é o caso de Mendonça Falcão, homem violento, mas que quando chega perto de Pelé, é essa coisa que se vê: O velho ranzinza transformado em "bocó", mimando o menino Pelé...

AMADORISMO DÁ PREJUÍZO !

O Presidente do Vasco, nosso querido e prezado confrade Rochina, vai acabar com o boxe, futebol de salão, voleibol, basquetebol, tênis de mesa, tênis, no duro mesmo, atletismo, ciclismo, natação, remo, futebol juvenil e infanto e mais uma série de modalidades esportivas que se praticam no Vasco porque dá prejuízo, ficando sòmente com o futebol profissional que dá lucro. (?) Êsse nosso prezado amigo e confrade Rochinha, como jornalista, era bom, mas como presidente de clube, e ainda mais de um como o Vasco da Gama... qual!... é uma negação.

Transferência Suspeita

A transferência do jogador Morais (autor do tento da vitória contra o Santos em jôgo pela Portuguêsa paulista), está dando o que falar porque a Federação Paraibana engavetou o processo daquele profissional junto ao TJD, a fim de ser feita a transferência. Como se vê, não existe mais o respeito e a honestidade por parte de dirigentes que, de vez em quando fazem suas falcatruazinhas.

JANGO FELICITA SANTOS

Desportista de quatro costados, o Presidente João Goulart, tão logo terminou o jôgo Santos x Benfica enviou telegrama de felicitações aos brasileiros em Portugal, pela sensacional vitória, conquistando mais um título para o Brasil o que vem aumentar o prestígio internacional do esporte nacional. . . . . .

PORTUGAL NAS COSTAS

Jorge Vieira, nosso Jorginho, o técnico que só sairá do Brasil em muito boas condições, porque vai ser o técnico da seleção brasileira em 1966 (Londres), deu provas disso ao pedir uma porção de US$ ao representante português que veio contratá-lo. Mateus, primeiro os teus, não foi na conversa de Jorginho (técnico da seleção brasileira — 1966) e disse que Portugal levou muito tempo, e teve muita revolução, para consertar suas finanças, e não seria agora, um técnico de futebol, que iria arrombar os cofres lusos...

Cerceando Liberdade de Árbitros

Sansão, juiz da FCF, pediu licença a fim de poder cumprir contrato vantajoso em São Paulo. O presidente em exercício, indeferiu tal pedido, alegando que Sansão era imprescindível ao quadro de árbitros da Federação. Dessa forma, o juiz fica com sua liberdade tolhida e sem poder ganhar mais alguns caramingaus, o que, atualmente, é o melhor, e, prêso a uma obrigação bôba, ganhando miseràvelmente mal. Quando aparece uma oportunidade boa: nada feito.

Ora, se o negócio é êsse, se o juiz é bom e imprescindível, então que lhe seja pago o que realmente merece, caso contrário... ora, numa administração que tem homens visando seus próprios interêsses, não poderá nunca haver caso contrário em defesa dos árbitros...

SANTOS NO ANIVERSÁRIO DO "MENGO"

O Flamengo pretende realizar uma rodada dupla, internacional, no Maracanã, dia 15 de novembro, data de seu aniversário, e já conseguiu o acôrdo do Vasco da Gama, e São Lourenzo de Almagro, da Argentina, que fariam a preliminar, enquanto Flamengo e Santos atuariam no jôgo principal. Tão logo o campeão mundial regresse da Europa, o Presidente Fadel Fadel entrará em conversações, propondo o sistema de caixa única, já aceito pelo Vasco e São Lourenzo.