Biblioteca Pública do Paraná
Cândido Lopes, Curitiba
S. Paranaense
B.P.P. SECÇÃO DE ARQUIVO

DEBATE NACIONAL DO CAFÉ COMEÇA HOJE EM CURITIBA

(PÁGINA 4)

Bombas

A polícia uruguaia informou ter encontrado duas bombas "molotov" que não chegaram a explodir, na porta do escritório do adido aeronáutico do Brasil, coronel Carlos Philipe Ache, em Montevidéu. O militar viajou a Artigas onde os presidentes do Uruguai, Jorge Pacheco Areco e do Brasil, Costa e Silva, estavam inaugurando a ponte internacional que une essa cidade com a brasileira de Quaraí.

Diario do Paraná
ORGÃO DOS "DIARIOS ASSOCIADOS"
N.º 3 816 | CURITIBA, QUINTA-FEIRA, 4 DE ABRIL DE 1968 | 16 PÁGINAS | ANO XIV

Volta o Frio

O dia de ontem, nublado e indefinido, representou, parece, apenas uma trégua ao frio que começou neste mês de abril. A intempérie deve retornar hoje, segundo as previsões do Serviço de Meteorologia do Ministério da Agricultura, que está anunciando para Curitiba, tempo instável. Temperatura em declínio. Ventos do quadrante Sul, fracos a moderados. Visibilidade de boa a moderada.

HANÓI NEGOCIARÁ PAZ COM OS EUA

Os Estados Unidos e o Vietnam do Norte deram ontem um curto mas significativo passo para contatos diplomáticos preliminares que poderiam levar ao término da guerra no Vietnam. Em primeiro lugar, o govêrno norte-vietnamita declarou pela Rádio Hanói estar disposto a reunir-se com representantes norte-americanos, a fim de discutir «a cessação incondicional dos bombardeios aéreos dos Estados Unidos e tôdas as demais ações de guerra contra a República Democrática do Vietnam do Norte, para que as conversações possam começar». Depois o presidente Johnson declarou aos jornalistas, na Casa Branca, que aceitava a proposta de Hanói e que viajará hoje à tarde a Honolulu, Havaí: — «Os Estados Unidos estabelecerão contato com os representantes do Vietnam do Norte, e já estão em curso consultas com o govêrno do Vietnam do Sul e outros aliados». A notícia da disposição de Hanói em negociar a paz com os Estados Unidos sôbre a guerra do Vietnam, causou um grande alvorôço nas Nações Unidas. (Página 6).

RECEPÇÃO, SORRISO E CAFÉ

Os congressistas que ontem chegaram a Curitiba, para o Con clave do Café, apresentaram suas teses, que, uma a uma, eram registradas por belas e sorridentes recepcionistas. Os problemas cafeeiros começarão a ser debatidos hoje.

Brasil e Uruguai Estão Ligados Pela Ponte da Concórdia

Os presidentes Costa e Silva, do Brasil e Jorge Pacheco Areco, do Uruguai, inauguraram ontem a ponte internacional — a "Ponte da Concórdia" — que une os dois países. Após a confraternização, os dois presidentes seguiram de automóvel para o Clube Uruguai na cidade de Artigas, onde Areco ofereceu vinho à comitiva brasileira. O presidente Costa e Silva presenteou o mandatário uruguaio com uma taça tipicamente gaúcha e o presidente Pacheco Areco ofereceu ao chefe do Govêrno brasileiro um álbum para selos. A seguir, procedeu-se à assinatura de declaração conjunta com a qual foi concluída a solenidade. Costa e Silva retornou ontem ao Brasil. (Página 3)

Ponto Facultativo na GB Para Evitar Ação dos Estudantes

O governador Negrão de Lima assinou decreto considerando ponto facultativo nas repartições estaduais, hoje e amanhã, suspendendo, em consequência, as aulas em todos os colégios oficiais da Guanabara. A medida visa limitar possíveis manifestações estudantis no dia de hoje, após a celebração de missa em intenção da alma do estudante Edson Luiz Lima Souto. Ontem, parte do material apreendido pelo Exército e pela DOPS na Universidade Rural do Rio de Janeiro, foi mostrado à imprensa pelo general Arnaldo José Luiz Calderari. Por sua vez, o comando do I Exército informou que a ação dos agitadores será reprimida. (Página 3)

Supremo Tribunal do Panamá Examina o Caso de Robles

O Supremo Tribunal do Panamá reuniu-se na bem policiada sede da Assembléia Nacional para examinar os autos do processo em que a Assembléia julgou e decretou o "impeachment" do presidente Marco Aurélio Robles; há indícios de que o poder judiciário divulgará sua decisão amanhã. O Supremo está examinando três recursos sôbre a inconstitucionalidade do procedimento da Assembléia Nacional. O presidente desta, Carlos Agustin Arias Chiari, oficiou ao procurador-geral Jaime de Leon, ordenando-lhe dar cumprimento à decisão da maioria oposicionista da Assembléia e o procurador limitou-se a encaminhá-lo ao comandante da Guarda Nacional, coronel Bolivar Vallarinho, que se negou a acatar a ordem, insistindo em que aguarda a decisão do Supremo Tribunal e enquanto isso dá seu inteiro apoio ao presidente Robles.

"Ocioso" Poderá Licenciar-se com 50% do Vencimento

O Congresso Nacional aprovou ontem, por 168 votos contra 22, substitutivo da Comissão Mista ao projeto do govêrno que institui, em caráter temporário, licença aos servidores públicos considerados ociosos. A licença será concedida inicialmente por prazo não inferior a um ano, nem superior a três, podendo ser prorrogado até o máximo de seis anos. A importância mensal a ser recebida durante o primeiro período nunca será inferior a 50% dos vencimentos do servidor licenciado. Do quarto ao sexto ano, a importância recebida anteriormente será reduzida à metade. Só poderá ser licenciado o funcionário com mais de quatro anos de serviço.

TV-PARANÁ

PROGRAMAÇÃO PARA HOJE

16,00 — Seriado
16,15 — Charlie Chaplin
16,30 — Jamaia e a Juventude
16,40 — O Agente da Ancora
17,00 — Os Beatles
17,20 — Anjos do Espaço
17,30 — Tevelândia
18,40 — O Décimo Mandamento
19,00 — Telenoticias
19,20 — Os Rebeldes
19,50 — Bonanza
21,00 — Bibi ao Vivo
22,10 — Amor Sem Deus
22,35 — Jornal da Noite
23,05 — Sessão de Cinema
00,30 — DP Manchetes

INGLATERRA CONGELA PREÇOS

O govêrno britânico congelou ontem aumentos de preços, salários, aluguéis e dividendos de emprêsas até 1970, afirmando em nota oficial que está decidido com firmeza a restringir as despesas nos próximos dois anos, voluntàriamente se possível, mas com podêres legislativos extraordinários se necessário. A parte principal da nota oficial distribuida ontem é a informação de que será mantido o limite de 3,5 por cento para aumentos de soldos, salários e dividendos. Há apenas duas semanas atrás um dos mais rigorosos orçamentos em tempo de paz da história britânica aumentou os impostos em dez por cento. Com estas medidas, o nível de vida dos britânicos baixará em pelo menos três por cento nos próximos dois anos. O objetivo do govêrno trabalhista é acabar o crônico deficit na balança de pagamentos do país e reestruturar a economia em bases sólidas depois da desvalorização da libra esterlina em novembro do ano passado. As leis correspondentes serão apresentadas ao Parlamento depois do recesso da Semana Santa, esperando-se que a decisão provoque vários protestos entre os sindicatos e no próprio partido do govêrno. Os sindicatos já afirmaram que não estão satisfeitos com os aumentos de 3,5 por cento, pedindo uma elevação salarial de cinco por cento; pelo menos 30 deputados do govêrno pretendem abster-se quando o projeto fôr votado na Câmara dos Comuns. O govêrno não aceitará aumentos de salários para combater o aumento do custo de vida.

AS ARQUIBANCADAS DO PROTESTO

Os estudantes de Curitiba voltaram a sair as ruas, em nova passeata de protesto. Graças às recomendações das autoridades, as manifestações foram realizadas dentro do mais absoluto clima de serenidade, o que só foi possível com a compreensão dos universitários. (1.a pág. do 2.o cad.).

Crise é a Pior: Polônia

Os círculos políticos de Varsóvia anunciavam ontem intensa pressão para a realização de mais expurgos no govêrno e no Partido Comunista da Polônia ao ser divulgada a notícia da expulsão de oito pessoas do partido e da demissão de um vice-ministro do comércio exterior. Os jornais poloneses continuam pedindo mais expurgos, em vários setores da vida nacional, inclusive nos esportes e no cinema. A atual luta pelo poder na Polônia é considerada a pior crise política no país nestes últimos 11 anos. (Mais na página 6).

Direito Permite só 163

A Faculdade de Direito da UFP, que promove exames vestibulares para preenchimento de 90 vagas para o curso noturno, divulgou ontem o resultado da seleção prévia feita com os 300 candidatos inscritos, que responderam a questões sôbre conhecimentos de Português. Foram aprovados, nessa seleção, apenas 163 vestibulandos, que prestarão novas provas nos dias 5 e 6 vindouros, sôbre História e línguas estrangeiras, de carater optativo. (5.a do 2.o).

NOSSA OPINIÃO

Fisco na Agropecuária

A agropecuária precisa de um coeficiente de segurança e tranquilidade para poder trabalhar e produzir. Os problemas agrícolas sòmente encontram solução nos países cujos Govêrnos têm consciência de suas peculiaridades. A própria URSS, apesar de sua grande evolução científica e técnica, até hoje não equacionou seu problema da produção agropecuária. No Brasil, essa atividade vem-se desenvolvendo graças a tremendo esforço da iniciativa privada, não merecendo efetiva atenção governamental. Os seus produtos são tabelados e, alguns, até confiscados no seu valor, como é o caso do café. Esse tratamento fez com que a agricultura quase se estagnasse; houve mesmo exemplos de retrocesso, de que o café serve também de amostra.

*

O Govêrno que se instalou com a Revolução de 1964 procurou promover o aumento da produção e da produtividade. Para atingir esse objetivo, fez votar a lei da reforma agrária, estabelecendo um sistema de tributação das terras em função do seu aproveitamento, como também criou estímulos fiscais aos empreendimentos agropecuários instalados no Nordeste e na Amazônia. Princípio saudável, êsse seguido pelo Govêrno: houve consciência do que seja a agropecuária, procurando-se, na parte referente ao Impôsto de Renda, reduzir o nível da taxação mediante fórmula simples e tradicional em nosso país.

Paradoxalmente, na mesma ocasião surgiu a lei 4.506, que exige, de grande parte da agropecuária, escrita regular, ou então o lançamento ex-officio, por parte do Fisco, tomando por base o montante de suas vendas brutas a uma taxação de 5 a 10 por cento. A arbitragem de 10% irá obrigar o agricultor a pagar pesado imposto, todos os anos, mesmo sofrendo prejuízos na maioria deles. A fórmula foi regulamentada após a Consolidação da Lei de Impôsto de Renda.

Na atividade agrária é quase impossível organizar escrita perfeita, sujeita que é a todos os contratempos, muitas vezes com desfalques do próprio patrimônio em decorrência de geadas ou secas. Ocorre, assim, nesse setor econômico, a circunstância de passar anos sem renda ou mesmo com deficits, intercalados de um ano favorável com repetição de contratempos. Portanto, a incidência fiscal em função das vendas irá impossibilitar a agricultura de trabalhar. Poder-se-á argumentar, é verdade, que os prejuízos passados poderão ser deduzidos dentro de um período de três anos. Sucede, porém, que os prejuízos futuros são imprevisíveis, enquanto obriga-se o agricultor, no ano em que tenha algum lucro, a pagar cêrca de 50% do Impôsto de Renda, deixando-o impossibilitado de formar reservas para enfrentar os anos vindouros.

Como se vê, a fórmula é complexa, e, da maneira geral, inexequível à quase totalidade dos agropecuaristas, que ficarão à mercê da aribtragem do Fisco. Por outro lado, a fiscalização exigirá um exército de agentes, com grandes onus para o Tesouro.

Sábios foram os legisladores que taxaram a atividade agropecuária pela forma que se vinha fazendo e que é a mesma preconizada no Estatuto da Terra, que além de já ser uma tradição é a única exequível. Acresce que, a agricultura está sufocada sob enormes e numerosos encargos fiscais ou trabalhistas, que nunca retornam, na forma da compensação, ao meio rural.

Em todos os países, procura-se criar fórmulas fiscais mais adaptáveis à agropecuária. Não devemos, portanto, exagerar. Se já é difícil ao contribuinte urbano preencher suas declarações de renda, sem incorrer em falhas puníveis com severidade, poder-se-á calcular o que irá acontecer nos meios rurais, onde é ainda menor a assistência para cumprimento das obrigações fiscais. A intranquilidade, sob êsse aspecto, quando sentida com intensidade, como logo acontecerá, será suficiente para criar, novamente, um clima de insegurança e desassossêgo, que não é o que o país reclama para que a agricultura possa marchar para a frente como as demais atividades básicas.

Costa e Gaúchos

A viagem do presidente Costa e Silva ao Rio Grande do Sul não se cinge, apenas, ao atendimento dos problemas especificamente gaúchos, mas representa, por outro lado, um contato mais direto com a gente uruguaia da fronteira.

Aliás, a Comissão da Lagoa Mirim é a parte nacional de um organismo internacional em que os dois países fronteiriços procuram, com o auxílio de outros órgãos internacionais, solucionar problemas do aproveitamento racional da grande bacia. Embora a visita do nosso presidente tivesse à duração de meia hora, do outro lado da fronteira verá o marechal Costa e Silva, problemas tão graves quanto os mais difíceis que tenhamos de enfrentar, aqui, no setor agrário.

Ali, a 200 metros da linha fronteiriça, na cidade de Artigas, que uma ponte internacional une à brasileira Quarai, estabeleceu-se um acampamento: a União dos Trabalhadores Autonomos Açucareiros, acampada nos bosques, com faixas e cartazes, revelam que o PC uruguaio goza, plenamente, da legalidade. Acamparam desde que se anunciou a inauguração da ponte. Foram expor mazelas, mas não conseguirão tirar brilho à inauguração. Pois o que importa, a brasileiros e uruguaios, é a presença de mais um traço de união, material, tangível, indissolúvel entre os dois países irmãos.

A Ponte da Concordia, onde se encontraram os presidentes Costa e Silva e Pacheco Areco, contribuiu, certamente, para um estreitamento das relações comerciais entre o Brasil e o Uruguai. Foi mais um estímulo no entendimento entre as duas nações, que tem problemas comuns, não apenas na fronteira, mas, como todo o Continente Sul-Americano, decorrentes de igual formação histórica e semelhante complexo fisiodemográfico. Seja a Ponte da Concordia mais um produto da boa vizinhança uruguaio-brasileira.

GUERRILHAS URBANAS

THEOPHILO DE ANDRADE

Um "soit-disant" líder estudantil declarou, ontem, à imprensa, a propósito das tropelias com que foi perturbado o sossêgo da cidade, "que os acontecimentos alcançaram integralmente os seus objetivos".

Os objetivos são limitados. Consistem em criar o pânico e o sentimento de falta de segurança por parte da população. É o melhor caminho para pôr em causa a autoridade do Estado, e iniciar o processo deteriorador que levará à subversão.

A frase gritada pelas ruas era suficientemente clara: "Povo organizado derruba a ditadura". E era berrado em côro, quando a polícia, mandada sem armas de fogo para as ruas, era apedrejada, vitrinas quebradas e automóveis virados e incendiados. No ar silvavam balas, que não poderiam vir dos cassetetes dos agentes da segurança. Por fim, a baderna tomou tal vulto que o ministro da Justiça teve de ordenar ao comandante do I Exército que ocupasse a cidade.

Dizer que isso é manifestação estudantil pela morte de um colega, em "bagarre" anterior, é uma pilhéria. A manifestação terminou com o entêrro, permitido pelas autoridades, e que foi enfeiado pela queima de uma bandeira dos Estados Unidos, em frente ao antigo quartel subversivo da UNE, e pelo incêndio de um carro e o espancamento e ferimento de um oficial das Fôrças Armadas, que nêle se encontrava.

O que se verificou, na noite de segunda-feira, nesta heróica cidade de São Sebastião do Rio de Janeiro, foi uma experiência de motim, para pôr à prova a capacidade de reação do govêrno, e preparar os planos para movimentos posteriores.

Note-se que houve o cuidado de não promover greves, nem envolver operários. O jôgo ficaria muito claro. Era mister dar a impressão de uma manifestação puramente estudantil, em que colegiais fossem espancados ou talvez mesmo mortos, para comover os pais, e agitar a opinião pública.

Os pobres rapazes, que deveriam interessar-se mais pelos estudos e menos pela política, estão sendo explorados em sua boa fé e em seu idealismo. São atirados para a frente como pano de bôca de uma manifestação política subversiva e se possível (o que para os comunistas seria ótimo) como carne de canhão.

O encontro de bananas de dinamite no Calabouço mostra bem quais os objetivos da manifestação. Tenta-se desmoralizar o govêrno, levando-o a uma repressão paternal, por se tratar de estudantes, enquanto os subversivos tiram o sentimento de segurança da população e fazem baquear a consciência da legitimidade do govêrno, chamado, por isso mesmo, de "ditadura". Deve ser uma ditadura "sui generis", pois há liberdade de imprensa, de reunião (quando feita dentro da lei, como acontece em todos os países democráticos da Terra) e com Legislativo e Judiciário independentes, em pleno funcionamento. Mas como o govêrno veio de uma revolução que triunfou graças ao apoio das Fôrças Armadas, é fácil apodá-lo de "ditadura".

O que vimos no Rio de Janeiro — e estamos a ver em outras cidades do Brasil, notadamente Brasília e Belo Horizonte — não foram, portanto, manifestações estudantis, mas ações subversivas, promovidas por aquêles que se viram afastados do govêrno, em 1964, e que tentam a volta, para recomeçar a luta pela comunização do Brasil. É obra de baderneiros profissionais, planejada e executada dentro dos catecismos sôbre o golpe de Estado, de Malaparte, ou sôbre as guerrilhas, de "Che" Guevara.

Há guerrilhas rurais e guerrilhas urbanas. As rurais não pegaram, em nosso País. O único guerrilheiro de sucesso que tivemos foi Lampeão, que o partido comunista, em determinado momento, pretendeu elevar à posição de "líder camponês". O mato e a caatinga são, porém, muito incômodos. É melhor ficar a gozar os encantos da grande cidade e infiltrar-se nas organizações estudantis, para mandar os rapazes, com o seu idealismo e a sua inexperiência, a tirar-lhes as castanhas da brasa.

Precisamos separar o joio do trigo. Os estudantes precisam ser conquistados para a democracia e afastados da política comunista que não interessa ao Brasil, nem interna, nem externamente. Quanto aos "quintas-colunas", a serviço do comunismo internacional, devem ser tratados, por uma questão de reciprocidade, como nos países comunistas são tratados os que conspiram contra a segurança do Estado.

O que estamos a ver no Brasil são pódromos da guerrilha urbana, cuja finalidade é criar o pânico e pôr em questão a legitimidade do govêrno. E guerrilhas devem ser tratadas como guerrilhas.

O CAFÉ EM CURITIBA

BENEDICTO RIBEIRO

SÃO PAULO — Por coincidir com o início dos trabalhos da Comissão Mista Câmara-Senado criada para estudar a reformulação da legislação cafeeira, o II Congresso Nacional do Café, que se reune em Curitiba a partir de hoje, tem sua significação e importância ampliadas: deve o certame oferecer aos senadores e deputados o ponto-de-vista da cafeicultura sobre a maneira mais conveniente de o Governo disciplinar a economia setorial.

Efetivamente, nos legisladores membros da Comissão Mista, não seria possível contar com oportunidade mais feliz para captar, na sua fidelidade plena, o pensamento e as reivindicações dos homens diretamente responsáveis e interessados na produção e no comercio de café. Em Curitiba estarão representados, através de suas entidades, lavradores e exportadores, e as conclusões que resultarem das reuniões deverão ser consideradas como a mais legítima expressão da consciência dos integrantes da economia cafeeira.

Por isso, tão ou mais importante do que os problemas imediatos, relacionados no plano de comercialização da próxima safra, são as questões ligadas a um planejamento, a longo prazo, da economia cafeeira. É evidente que a lavoura e o comercio precisam oferecer, nesta reunião de Curitiba, sugestões sobre os preços de garantia do café e esquema de comercialização externa. Precisam oferecer sugestões e lutar, depois do encerramento do certame, para que elas sejam incorporadas ao plano de safra 1968-69. Do contrario, a situação na área agricola, poderá agravar-se a tal ponto que um eventual planejamento futuro será passivel de distorções logo no inicio de sua execução pratica. Com toda a certeza, as reivindicações da cafeicultura, quanto à próxima safra, serão atendidas pelo Governo. Indicio dessa boa vontade oficial é o fato de o ministro Delfim Neto, da Fazenda, haver designado para a função de observadores, em Curitiba, dois eficientes e lucidos economistas: Carlos Viacava e Paulo Sergio Graciano.

No que respeita ao estabelecimento de uma politica cafeeira a longo prazo, com a atualização da legislação do café, os congressistas de Curitiba poderão inspirar-se e aproveitar, em grande parte, as conclusões do I Congresso Nacional do Café, realizado em São Paulo no ano passado por iniciativa da FAESP. Nesse documento, lavradores e comerciantes já se manifestaram.

O importante, frisamos, é que os componentes da economia cafeeira não percam esta oportunidade para uma definição. Todos sabemos que alguns dirigentes de entidades agricolas têm receio de submeter suas teses à apreciação da propria classe, pela duvida quanto ao seu referendo. Preferem apresentá-las aos poderes publicos por trás dos bastidores. Com isso, oferecem ao Governo uma série de interpretações sobre um mesmo fato, contribuindo para confundir os que, na área governamental, desejariam atender a uma reivindicação unânime da classe cafeeira. Esse tipo de dificuldades será enfrentado pelos membros da Comissão Mista Senado-Câmara, se não considerarem as conclusões do II Congresso Nacional do Café como opinião unica, legitima e suficiente dos lavradores e comerciantes, estes, por seu turno, facilitando aos senadores e deputados uma visão global da economia cafeeira, pelo prisma da produção e do comercio, estarão fortalecendo suas proprias reivindicações, imunizando-as contra a ação dos personalistas, que temem discutir de publico suas teses, mas trabalham sub-repticiamente para apresentá-las aos governantes como ponto-de-vista da cafeicultura.

SOMBRAS

AUGUSTO DE CASTRO

Da Academia de Ciências de Lisboa e da Academia Brasileira de Letras

LISBOA — Foi Mauriac quem lhe chamou «o velho adolescente». Era uma figura curiosa, com uma cabeleira de efebo, grandes olhos infantis, uma juventude lírica de velho precoce — este poeta, vagamente mussetiano, que herdara a lenda poética do autor das «Romanesques» e de «Cyrano». Seu pai chamava-se Edmundo — e êle Mauricio. Mauricio Rostand, irmão do biólogo João Rostand. Irmão apenas no nome. No resto um contraste total.

Morreu, pode dizer-se sem mau sentido, viuvo da mãe, que era a poetisa Rosemonde Gérard. Mauricio Rostand foi, psicològicamente, um caso raro de amor filial. Saiam sempre juntos — Rosemonde e Mauricio. Na rua, nas recepções, nas primeiras representações nos teatros, nunca se separavam. Quando a mãe faleceu, há uns quinze anos, o filho professou, «entrou no luto como se entra em religião», diziam os jornais franceses. Ninguém mais o viu em público. Ele, que escrevera «La Gloire», que Sarah Bernardt representou, «Madame Recamier», que a atriz célebre Claude Geniat interpretou, «O Homem Que Eu Assassinei», levada à cena no Odeon e de que se fez um filme — o poeta que conhecera o êxito de Paris, emudeceu. Retirou-se, como para um convento, em Ville d'Avray e morreu, ignorado e só, em casa do irmão.

Conheço muitos casos de paixão paterna ou materna. Pais que não podem resistir ao desaparecimento dos filhos — pais e mães viuvos dos filhos. Filhos que morrem de amor pelos pais só conheço dois casos — o da filha do Sir Eyre Crowe, secretário-geral do Foreign Office, grande amigo de Teixeira Gomes e com quem convivi em Londres. A filha suicidou-se romanticamente sôbre o tumulo do pai. E o caso, cujo romance a Morte encerrou agora, de Mauricio Rostand.

Rosemonde, que fora, ela própria, uma poetisa, ilustre no seu tempo, tornara-se com a idade uma caricatura do Parnaso. Vestia-se tôda de rendas e plumas e era a sombra do filho. Mas por baixo das fitas e dos bordados, que a cobriam, havia um espírito agressivo e vivo. Uma vez diante de Sousa Dantas, ela contava que, estando num salão em Paris, onde, cercado de admiradoras todas mais ou menos cacarejantes, Gabriel d'Annunzio olimpicamente distribuia pelas damas autógrafos e louros, o escritor italiano, no ardor da distribuição, lhe perguntara: «Rosemonde, quer também um autógrafo?», e ela, sorridente e impassível, respondera: «Obrigada. Bastam-me os de meu marido».

Com uma assiduidade exemplar, Rosemonde e Mauricio apareciam em toda parte. Sempre de braço dado, sempre unidos. Era conhecido esse idílio familiar — a cabeleira frondosa do Poeta, com seu ar plácido de anjo gordo expulso do Paraíso, e as frondosas plumas da maternal poetisa. Diz-se que, ao morrer, no estertor final, Rosemonde apertara as mãos do filho e murmurara, já do Outro Mundo: «Não te demores muito».

E o dramaturgo que acordara na «Glória» a voz já quase extinta da sobrenatural Sarah não se demorou, de fato, muito. Retirou-se do Mundo desapareceu na sombra e morreu há dias, quinze anos depois. Foi a Morte que o fez esperar. «As pessoas que amamos morrem para nós a ultima vez que as vimos» — disse alguém.

Mauricio Rostand morrera com o último olhar da Mãe. E este epilogo de um drama de dois Poetas merece ser lembrado. Mas pouca gente o lembrou. E eu que revejo ainda o «velho adolescente» e aquela Musa, coroada de anéis nos dedos e arrebiques nos cabelos pintados, não posso deixar de evocar as duas sombras que nesta hora já devem andar, de mãos dadas, no Parnaso — sem se darem conta dos sorrisos da Imortalidade, habituadas como foram da Terra à indiferença pelos sorrisos dos vivos.

O caso freudiano do «velho adolescente» não foi apenas o drama sentimental da Mãe. Mauricio Rostand também sofreu, sem duvida do mal dessa espécie do inconsciente, subterranea, dolorosa emulação a que raramente escapam os filhos dos grandes homens que seguem as profissões, as carreiras, as ambições dos pais e que não conseguem emancipar-se da sua ofuscante gloria.

Mauricio Rostand era filho de dois Poetas mas a mãe, e poetisa Rosemonde Gérard, não deixara do seu convivio com as Musas senão um vago e passageiro clarão, no sulco radioso da deslumbrante fama do seu genial marido. Com Edmundo Rostand, a póstuma projeção do seu absorvente nome era diversa. Mauricio quis seguir o rasto do Pai, tornando-se um poeta dramatico. Mas esqueceu-se de que, para o seu tempo e para a Posteridade, havia o Rostand — apenas o que escrevera o «Cyrano» e o «Aiglon». Mauricio, ao entrar, de lira em punho, no teatro era um outro Rostand. Mas o verdadeiro Rostand ficara sempre o que escrevera «Chantecler» e que, num dado momento, esgotara para sempre a gloria da familia.

A esse sentimento de indefinivel ciume artistico, que existe, nos dominios da notoriedade e, sobretudo, nas rivalidades da Arte, entre marido e mulher, filho ou pai, não poderia ter escapado o moço vate dramático ao abordar a competição do seu ilustre progenitor. Ele ficaria sempre, pela implacável força do Destino, mesmo quando interpretado por Sarah Bernardt, o filho do autor de «Chantecler», o filho de Rostand. O outro filho, João Rostand, conquistou o seu prestigio como biologista e entrou, pelo seu pé, na Academia.

Mauricio ficou poeta — poeta-menor. O oculto ressentimento dessa menoridade sente-se na inspiração e na lirica decepção de «La Gloire». Foi, talvez, essa mesma inibição, de que Rosemonde já com certeza sofrera na esteira nupcial e artistica do marido, que ligara, no subconsciente da mesma inconfessada inferioridade, mãe e filho. O mesmo complexo os unira. Mauricio Rostand falava do pai, raramente, como de um gigantesco antepassado. Os outros é que lhe falavam dele e essa sombra constante, avassaladora, inelutável, acabou por lhe criar o complexo de tôdas as personalidades frustradas. O mesmo complexo de que sofreu Sacha Guitry, ator, com seu pai Lucien, ator até que quebrou o encanto, apagando o apelido «Guitry» e ficando apenas «Sacha». O mesmo de que sofreu Alexandre Dumas filho, com seu pai Alexandre Dumas, até que o venceu escrevendo o «Pai Pródigo».

Mauricio, filho de Rostand, tinha, de fato, talento. Mas três poetas, a seguir, eram poetas de mais para uma familia só. Criara-se a crise da abundancia. E assim se fizera naturalmente, entre mãe e filho, a mesma cumplicidade amorosa na mesma irremediável inibição. Uma espécie de «complexo de Edipo», exclusivamente lirico, que foi um «caso no Olimpo», onde todos poèticamente, já subiram.

Rússia Condena Intelectuais

FRANCISCO URAN

Enquanto eram "julgados" os escritores Alexander Ginsburg, Alexei Dobrovolsky, Yuri Galanskov e Vera Lashkova, na Rússia pelo "crime" de haverem publicado dois trabalhos de sua lavra, um deles considerado o "Livro Branco" sôbre o julgamento de seus colegas, escritores Andrei Sinyarsky e Yuli Daniel, e outro artigo que versava sôbre tema religioso, o conceituado médico e educador paulista, deputado Salvador Julianelli, fez uso da palavra na Assembléia Legislativa de São Paulo, para veementemente protestar contra o cerceamento da liberdade de pensar.

Suas palavras, que aqui transcrevemos em parte, calaram bem fundo no espírito dos brasileiros que de fato amam a liberdade de expressão, a liberdade de pensar. Transcreveremos algo do que o deputado Julianelli disse, mormente nesta ocasião em que o tribunal de Leningrado está processando mais dezoito intelectuais soviéticos. Disse o dep. Julianelli:

"O depoimento de Pavel Litvinov nos dá argumentos evidentes pela maneira facciosa com que foram julgados os réus, induzindo as pessoas arrolados a se confinarem no roteiro adrede preparado pelo KGB, num procedimento incompatível com os princípios básicos da Justiça e do Direito, proibindo inclusive que determinadas testemunhas se apresentassem à Côrte para firmarem declarações que por certo levariam fatalmente o Juri a outro veridictum.

Litvinov, por ter participado ativamente da campanha em prol dos citados intelectuais, foi interpelado pelos órgãos policiais de segurança, advertência que refutou com veemência, vem de fazer publicar um manifesto conclamando a opinião pública mundial, aos homens que amam e defendem a liberdade para que ergam as suas vozes contra essa ignominia, atentória aos direitos assegurados à criatura humana.

O próprio general soviético Grigorenko foi detido ao protestar contra o caráter "secreto" do "julgamento" lembrando os sangrentos expurgos do ditador Stalin...

Como representante do povo paulista e fiel à minha formação democrática não posso calar-me diante deste episódio melancólico de "terror cultural". A perseguição de intelectuais é frontalmente contrária a todos os princípios de liberdade defendidos pelas nações civilizadas do mundo, na qual o Brasil se inscreve e com a Carta das Nações Unidas.

"Na marcha para a liberdade está o sentido da cultura humana. Cultura humana e liberdade não se separam".

Aos protestos dos intelectuais soviéticos devemos juntar os de todos nós, que temos a felicidade de viver nesta abençoada terra brasileira, onde se pode protestar pùblicamente contra fatos dessa natureza, que provocam em nós justa indignação e a mais viva repulsa aos carcereiros que desejam manietar a livre, a autêntica manifestação das idéias".

O DESTRUIDOR DE LENDAS

Mauro Mota

RECIFE — A primeira, e também pela importância contribuição ao 80.o aniversário do fim da escravatura a registrar-se em maio: **O Negro na Luta Contra a Escravidão**, (*) de Luiz Luna. Aqui, todos o conhecem: homem correticssimo em pensamento, palavras e obras, jornalista essencialmente. O jornal deve-lhe muito — a sua competência de reporter, o ôlho de gato no escuro para ver as coisas — mas êle também deve muito ao jornal. No batente do seu diário, sem tempo e coluna para as tiradas e circunlóquios, treinou um estilo, ágil, direito, que mostra os fatos nus ao invés de escondê-los em fraseados.

Esta uma das qualidades do livro: um poder de comunicação viril, o mesmo fio de expressão proveniente de **Lampião e Seus Cabras** e de **Resistência do Indio à Dominação do Brasil**.

Luna faz-se historiador de alguns dos episódios brasileiros. Na sua história, até que existe criação metodológica. O caboclo desconfiado dos engenhos de Carpina fecha-se diante das bibliografias estatais e estáticas, não oficializa as oficiais, que, para ele, elas «merecem revisão». Remexe fora, cascavilha, descobre e utiliza outras fontes de insuspeitada validez. «Pois, escreve, sempre se pretendeu dar à escravidão brasileira o aspecto de falsa suavidade. Deve-se a origem disso às notícias cavilosas que a imprensa e certos viajantes, pagos pelo governo brasileiro, espalharam pela Europa. Mas já é tempo de destruir estas lendas».

Repito o que, no prefácio, diz o filósofo Ivã Lins: «Luiz Luna pensa que a literatura deixou de ser um passatempo academico, tornando-se uma das grandes molas do movimento social. Um escritor é — a seus olhos — um homem de combate».

Combate, na circunstância, através da revelação da verdade para que ela se repita sempre, jamais se obscureça. Daí, dentro desse esquema, vinte e sete capítulos, só com uma dificuldade: a gente dizer qual é o melhor. Mesmo assim, volto à leitura do sobre José Bonifácio, que esteve firme contra a escravidão do índio e do negro, denunciou as réplicas brasileiras dos haréns turcos, lutou contra o latifundio e a favor da miscigenação; também do sobre a organização política da Republica dos Palmares. Pena que Luna não tivesse falado na organização agrícola. Pois o Ganga Zumba

(Conclui na 5.a pág. do 1.o cad)

Diario do Paraná

Orgão dos Diarios Associados
Diretor
ADHERBAL G STRESSER
☆
Propriedade da
«S. A. DIARIO DO PARANÁ»
ADHERBAL G STRESSER
Diretor Presidente
NEREU MAIA TONIATTI
Diretor-Gerente
☆
Redação, Administração, Publicidade e Oficinas:
Rua José Loureiro, 111 —
Fones: 4-3611 e 4-5489 —
(Rêde interna — PBX)
Telegramas:
«DIARPARANA» — Administração
«MATUTINO» — Redação
Sucursais:
São Paulo — Rua 7 de Abril, 230 1.º andar s/751. Telefones: 23-95-811 e 37-5709-Direto
Rio de ... — Rua do Carmo 6 (sobreloja) Telefone: 31-3515.
Santa Catarina — Rua Marechal Floriano Peixoto n.º 55 — conj. 507 — Fone: 1498 — Blumenau
ASSINATURA (Via Postal):
Anual . . . . NCr$ 45,00
Semestral . . . . NCr$ 25,00
VENDA AVULSA:
Capital:
— Dias úteis NCr$ 0,15
— Domingos NCr$ 0,20
Interior:
— Dias úteis e domingos NCr$ 0,20
N.os atrasados NCr$ 0,30

BRASIL E URUGUAI NA INTEGRAÇÃO DA ALALC

Polinotas

ELOGIO A IVO

O secretário Herbert Levy, da Agricultura de São Paulo, elogiou, ontem, em Curitiba, a gestão do sr. Ivo Arzua à frente do Ministério da Agricultura. Acentuou o titular que "tenho mantido com ele os mais estreitos contatos e, nunca São Paulo apresentou um problema ao Ministério da Produção sem que êsse despertasse imediato interêsse do sr. Ivo Arzua". Continuou o deputado-secretário dizendo que "o paranaense que é ministro da Agricultura é dinâmico, bem intencionado, domina ràpidamente os assuntos, haja vista o fato de ter saído de uma Prefeitura para a Pasta mais complicada do Brasil, estar hoje plenamente integrado na problemática agrícola brasileira".

MDB REUNIDO

O secretário-geral do MDB paranaense, deputado Sinval Martins, anunciou a realização, entre 5 e 7 do corrente, da reunião inter-regional dos Diretórios do MDB nos Estados do Rio Grande do Sul, Santa Catarina e Paraná. O encontro terá lugar na cidade catarinense de Lajes e permitirá entrosamento das Lideranças Regionais do Partido, bem como troca de experiências, no programa de implantação do MDB entre os eleitorados do Extremo Sul do País. O sr. Sinval Martins informou, paralelamente, que a próxima reunião dos três Diretórios Estaduais oposicionistas será realizada em Canoinhas.

PONTA GROSSA VÊ VOTO

Autoridades de Ponta Grossa tiveram reunião, na sede da Câmara Municipal, para encontrar fórmulas de dinamização da Campanha de Aumento do Eleitorado. Ao encontro compareceram o prefeito Plauto Guimarães; o deputado Eurico Rosas; o chefe de Gabinete da Secretaria do Interior e Justiça, Ilson de Almeida; os juízes eleitorais Silvio Stadler de Souza e Heitor Pinheiro Lima; o presidente da Câmara, José Luiz Souza Neto e os vereadores Adib Laidane e Alexandre Aracema, além de representantes do Bispado, Lions, Rotary e entidades cívicas. Entre outros pontos as autoridades pontagrossenses fixaram que se faz mister a organização de postos de qualificação eleitoral a cargo de entidades e líderes; colaboração do magistério e estudantes; postos volantes com veículos municipais; indicação maciça de preparadores e colaboração da Igreja, Clubes de Serviço e imprensa.

PARA O CAFÊ

O presidente Erondy Silvério designou ontem, os deputados Olavo Ferreira, Wilson Fortes e Silvio Barros para representarem a Assembléia Legislativa nos trabalhos do II Congresso Nacional do Café, que será instalado, hoje, no Círculo Militar do Paraná. Ontem, o deputado Olavo Ferreira destacou a importância do conclave nacional como "um dos encontros de redenção da cafeicultura brasileira".

INDÚSTRIAS MAL

Reconhecendo a importância da colaboração da CODEPAR para a implantação de indústrias na região Norte do Estado, o deputado Olavo Ferreira salientou a necessidade de que "agora, a emprêsa pública dê novo alento ao parque empresarial da região cafeeira, assistindo-o com capitais de giro para as empresas ali estabelecidas". Mostrou o orador que o desenvolvimento das indústrias financiadas pela CODEPAR não foi o esperado porque os recursos facultados não incluíram capital de giro e o período de carência, reduzido, comprimiu as possibilidades de consolidação das firmas contempladas. Em decorrência, pediu ao Govêrno e à Companhia de Desenvolvimento Econômico do Paraná que sejam revistos os programas de financiamento, inclusive com ampliação da carência de retorno dos empréstimos.

MAIS ESCOLAS

O deputado Jorge Sato ofereceu ontem, projeto de lei instituindo a Fundação de Ensino Superior de Maringá que manterá naquela cidade, a Faculdade de Medicina e quaisquer outras instituições de ensino universitário já existentes ou que venham a ser criadas. Segundo a proposição a Escola será aberta com quarenta vagas para formação profissional de médicos e se justifica pelo fato de, em vinte anos ter aumentado apenas em trinta o número de vagas disponíveis nos estabelecimentos públicos federais para formação de médicos, no Paraná. Ao todo, hoje, existem 300 vagas em escolas de Medicina no Estado, salienta o parlamentar, aduzindo que "o crescimento das vagas nem de longe acompanhou sequer o crescimento vegetativo do Paraná, mostrando que, em matéria de treinamento profissional de médicos, nós estamos evoluindo perigosamente".

EMILIO APOIA

"Como presidente da Comissão de Constituição e Justiça distribui, até ontem, mais de 200 processos para serem relatados. A CCJ continua neste ano, funcionando como no passado, graças à atividade dos meus colegas que dela fazem parte", declarou o deputado Emilio Carazai. O presidente da Comissão mais importante da Assembléia ressaltou que "nêsse ponto, a advertência feita pelo presidente Erondy Silvério não chega até nós, quando reclamou mais produção das Comissões especializadas. Considero justa sua ponderação, todavia, entendendo que só pelo funcionamento integrado de seus vários setores poderá o Poder Legislativo alçar-se à altura de representação soberana do povo".

INTERÊSSE DE CS

Ao retornar de Pôrto Alegre, onde participou da III Reunião Parlamentar Interestadual do Extremo-Sul, o deputado Luiz Maluceli declarou-se impressionado pela disposição do presidente Costa e Silva em resolver os problemas de fundo econômico da região meridional do País. O deputado Maluceli expôs ao chefe da Nação, durante a oferta das conclusões sôbre o desenvolvimento do Sul, seu ponto de vista de que o Govêrno Federal precisa cuidar da área entrosado com os Executivos e Legislativos Estaduais.

I Exército não Permitirá Ação dos Agitadores

RIO, 4 (Meridional-DP) — O comandante do I Exército, general José Horácio da Cunha Garcia, distribuiu, ontem, nota oficial a respeito dos atos religiosos, marcados para hoje na Guanabara. Diz a nota que: «Preocupa-me o dia de amanhã (hoje), não pelos atos religiosos, mas pelo que os arruaceiros programaram para surpreender os verdadeiros estudantes, aquêles que verdadeiramente sentiram a morte do companheiro e protestam com os métodos comunistas que valem-se do vandalismo, da rapinagem e do sacrifício de vidas humanas para alcançar os seus objetivos. Preocupa-me, sim, pelo que possa acontecer aos jovens, tão hàbilmente iludidos e explorados, pelos prejuízos que possam advir à propriedade particular mas não a tempo de permitir que a anarquia e o deboche tomem conta da cidade. Não aponto concordar que treinados agitadores quebrem vitrines, inutilizem viaturas, parece que possuídos de estranho furor, em estado de completa anormalidade».

«Por ora estamos fazendo uma discreta vigilância, mas permanecemos em condições de intervir para assegurar a tranquilidade pública e o bem particular a qualquer preço. Lembro que a tropa do I Exército nunca foi treinada para lutar contra a juventude ordeira, pois é formada desses mesmos jovens, mas não tolerará amotinados, lançando pedras, assustando o povo e perturbando a ordem pública. Tais indivíduos passam a ser para o soldado brasileiro inimigo que ataca o território pátrio e ameaça as instituições básicas da nacionalidade. Para êsses indivíduos e seus métodos de agitação, os instrumentos das Fôrças Armadas do Brasil são por demais eficientes e com êles agirá também a nossa Polícia Militar da Guanabara para não se ver surpreendida, como aconteceu, no dia primeiro passado. Assinado — José Horácio da Cunha Garcia, Cmt. do I Exército».

Só nos Templos

O comando do I Exército comunicou às autoridades eclesiásticas e responsáveis pela segurança do Estado da Guanabara que decidiu «recomendar que os atos religiosos em intenção da alma do estudante Edson Lima Souto, com realização prevista para hoje, só poderão ser celebrados no interior dos templos programados».

O governador Negrão de Lima assinou decreto considerando ponto facultativo nas repartições estaduais, hoje e amanhã, suspendendo, em consequência, as aulas em todos os colégios oficiais da Guanabara. A medida visa limitar possíveis manifestações estudantis no dia de hoje, após a celebração de missa em intenção da alma do estudante Edson Luiz. Em quase tôdas as universidades da Guanabara, exceto a Cândido Mendes, houve aulas no dia de ontem. Por sua vez os Diretórios Acadêmicos continuam conclamando os alunos que compareçam hoje aos atos religiosos pela morte do estudante, durante a luta com a polícia.

Sepultado

O corpo de David de Souza Neiva, funcionário da Costeira, abatido a tiros nos incidentes policiais com estudantes, foi sepultado ontem no Cemitério de Inhaúma. Além dos companheiros de trabalho da vítima, os estudantes fizeram-se presentes e não houve nenhum sacerdote para recomendar o corpo. A polícia não compareceu ao cemitério e os agentes da DOPS ficaram à distância. A cerimônia durou vinte minutos e não houve qualquer manifestação.

Também foi sepultado ontem no Cemitério Solidão o corpo de Jorge Apregio, baleado e morto quando se aproximava da residência do ministro do Exército.

Habitação no Sul a Cargo da SUDESUL

PORTO ALEGRE, 4 (TRANSPRESS-DP) — Em despacho que assinará amanhã, o ministro Albuquerque Lima, do Interior, delegará competencia à SUDESUL para que atue na região Sul como agente do Serviço Federal de Habitação e Urbanismo. Esta medida possibilitará aos municípios abrangidos pela ação da SUDESUL a obtenção de recursos do Serviço Federal de Educação e Urbanismo.

Por outro lado, com vistas à solução definitiva para o problema das estiagens no Rio Grande do Sul, o ministro Albuquerque Lima quer aliar a tecnica nacional à experiencia israelense, a exemplo do que já está sendo feito no Nordeste. Um tecnico israelita percorrerá amanhã com tecnicos da SUDESUL a fronteira gaucha, para verificar "in loco" as possibilidades de execução de obras apontadas por estudos.

Por outro lado, o Palacio Piratini informou ontem que o governo federal fez a primeira desapropriação de terras em seu periodo de governo no Sul. O IBRA desapropriou a Fazenda Perseverança, de três mil hectares, localizada no municipio gaucho de Espumoso.

ARTIGAS, PORTO ALEGRE, 4 (UPI — Meridional — Transpress — DP) —Os presidentes do Brasil e Uruguai inauguraram na tarde de ontem a ponte internacional que une os dois países, cercados por uma multidão entusiasta que dava vivas ao ato, dando uma nota festiva à cerimônia revestida de certa solenidade; e agora denominada «Ponte da Concordia», foi entregue ao trânsito público meio século depois de projetada.

Os chefes de Estado, do Brasil, Arthur da Costa e Silva e do Uruguai, Jorge Pacheco Areco, encontraram-se à metade da ponte, de 750 metros, abraçando-se demoradamente; após breve troca de palavras e da apresentação de seus respectivos ministros, os dois mandatários cortaram as fitas simbólicas aos acordes dos hinos dos dois países, executados por bandas militares do Brasil e do Uruguai. Mais de 300 policiais uniformizados e civis mantiveram a multidão a certa distância; os espectadores somavam mais de 10 mil pessoas que se aglomeravam nas duas extremidades da ponte que une as cidades de Artigas, no Uruguai, e Quarai, no Brasil.

Atraso

Costa e Silva chegou a Quarai 20 minutos depois da hora marcada para o encontro com o presidente Pacheco Areco, que deveria dar-se às 12 horas, local; a cerimônia de inauguração teve que ser realizada com mais de meia hora de atraso; nêsse interim Pacheco Areco esteve no lado uruguaio da ponte com sua comitiva, sob forte sol e calor terrivel.

Tanto em Quarai quanto em Artigas foram muito rigorosas as medidas de segurança; na cidade uruguaia foram colocados policiais com armas de longo alcance nos altos prédios centrais.

Comunicado conjunto

O presidente Costa e Silva prometeu, em comunicado conjunto assinado com o presidente Jorge Pacheco Areco, do Uruguai, dar maior apoio ao desenvolvimento à área fronteiriça entre os dois países. O comunicado reitera ainda a identificação dos dois países pela luta de integração da Associação Latino-Americana de Livre Comércio. Diz a declaração conjunta que os presidentes brasileiro e uruguaio reafirmam «sua mais firme disposição de dar impulso aos projetos e atos tendentes à complementação e modernização das obras de infra-estrutura na região fronteiriça».

Entre êsses projetos o documento menciona a interconexão das rodovias e ferrovias; fornecimento de energia elétrica; ligação dos sistemas de telecomunicações e a ativação dos planos de desenvolvimento integrado da bacia da Lagoa Mirim. Os dois presidentes conferenciaram durante 20 minutos no Clube Comercial de Quarai e na mesma sala, mas separados, conversavam os ministros do Exterior José de Magalhães Pinto e Hector Luisi; fontes dos dois govêrnos disseram que os presidentes trataram apenas dos assuntos constantes do comunicado e os ministros do Exterior, em sua reunião, trataram das atividades pesqueiras nas costas dos dois países .

Ordem Nacional

Ao receber a ordem nacional do Cruzeiro do Sul, o presidente Pacheco Areco disse que «o Brasil, dentro de sua melhor tradição, mostrou ao mundo sua clara identificação com as exigências de cada época, e assim seu dinamismo o levou a compreender os problemas atuais na dimensão necessária». Costa e Silva deu de presente a Pacheco Areco uma adaga de ouro e prata e um retrato autografado. E para esposa do presidente uruguaio, um broche de ouro com brilhantes; seguindo uma velha tradição gaucha, Costa e Silva pediu a Pacheco Areco um pagamento simbólico ao entregar-lhe a adaga e o presidente uruguaio deu-lhe então uma moeda de 10 pesos (15 centavos de cruzeiro novo); o pagamento destina-se a manter inalterada a amizade entre quem dá e quem recebe o presente; Pacheco Areco, sorrindo, disse a Costa e Silva: «naturalmente êste presente é um sinal de paz e amizade».

Pacheco Areco deu a Costa e Silva uma estatueta representando um gaucho, uma medalha e um retrato autografado; para d. Iolanda Costa e Silva entregou um casaco de pele de lobo. O presidente Costa e Silva retornou ontem a Bagé, onde pernoitou, e hoje voará para Pelotas.

Assembléia dá Voto a Joaquim por Ação no IBC

Vários oradores ocuparam, ontem, a tribuna da Assembléia Legislativa. O deputado Wilson Fortes, primeiro orador, ressaltou a importância da contribuição dos srs. Walter Lazarini e Joaquim dos Santos Filho, respectivamente diretor executivo do GERCA e do IBC, na diversificação agrícola e ampliação da rede de armazens gerais do Paraná, pedindo registro de votos de congratulações às duas personalidades. O deputado Lopes Junior falou sobre o 68.o aniversário de fundação de Jacarezinho, alinhando as obras inauguradas pelo governador Paulo Pimentel naquela cidade do Norte Pioneiro.

O deputado Constantino Kotzias se congratulou, em nome do povo de Paranaguá, com o governador Paulo Pimentel, pela escolha do deputado Arnaldo Busato para a Secretaria de Saúde Pública. Disse o parlamentar que o novo secretario de Saude, esteve em Paranaguá onde tomou diversas providências no sentido de atendimento melhor ao povo do liforal.

Já realizou

Disse que o sr. Arnaldo Busato conseguiu, duas lanchas, junto à Administração do Pôrto de Paranaguá, no sentido de permitir que equipes volantes, dessem assistência aos nucleos de pescadores. Em aparte oferecido, o deputado Emilio Carazzal, afirmou que poucos secretários foram tão eficientes, do ponto de vista técnico como foi o sr. Dalton Paranaguá, que foi um grande secretário, mas um péssimo político, mas que a seu ver aquela administração será suplantada pela do atual secretário.

O sr. Silvio Barros, também se congratulou com o nôvo secretário, fazendo referências às determinações do sr. Arnaldo Busato, quanto ao cumprimento de lei federal, no que se relaciona à venda de entorpecentes e barbitúricos .Nesse sentido, o parlamentar encaminhou um requerimento, à mesa executiva.

STM dá "Habeas" a Jornalista

RIO, 4 (Meridional — DP) — Acusados de a[illegible] «habeas-corpus» no Superior Tribunal Militar, os jornalistas Carlos Eduardo Fleury e Cícero Amaral Catani, ambos da «Ultima Hora» de Curitiba.

Por sua vez, o ministro Luiz Galotti, presidente do STF, pediu informações ao presidente da República para instituir o nôvo pedido de «habeas-corpus» em favor do diacono Frances Guy Michel, que está processado sob acusação de atividades subversivas. O diacono frances, segundo seu advogado Lino Machado, não quer ser expulso do país, mesmo correndo risco de ser condenado por crime contra a segurança nacional, por parte da Justiça Militar. O diácono é acusado de distribuir folhetos subversivos no Estado do Rio.

Eleição Hoje na ABL

RIO, 4 (Transpress — DP) — Haverá eleição hoje na Academia Brasileira de Letras, para preenchimento da cadeira número dois vaga com a morte do escritor Guimarães Rosa. Os principais candidatos à vaga são os escritores Antonio Olinto, Celso Cunha Faustino do Nascimento e Mário Palmerio, havendo equilíbrio de fôrças, segundo fontes da Academia.

Fala de Passos dá Crise

BRASILIA, 4 (Transpress — DP) — Os distúrbios estudantis provocaram uma crise no MDB em face de declarações atribuídas ao presidente nacional do partido, senador Oscar Passos, de que os parlamentares que participaram sexta-feira do comício realizado na avenida W 3, em Brasília, ali foram por conta própria. Um abaixo-assinado foi redigido pelo deputado Hélio Navarro, MDB de São Paulo, recebendo adesões com a finalidade de marcar um comício do partido no Distrito Federal ou no Rio para desagravo aos estudantes.

Faleceu Gondin Neto

RIO, 4 (Meridional — DP) — Em consequência da morte do professôr Gondim Neto, foram suspensas por três dias as aulas da Faculdade de Direito da Universidade Federal do Rio de Janeiro.

O corpo encontra-se exposto no saguão da faculdade e o entêrro será hoje no cemitério São João Batista.

Informa a Equipe do DP

Em Poucas Linhas

Nova Greve Emenda Recesso Estudantil

NINGUEM DUVIDA que os estudantes da Faculdade de Ciências Médicas são os que mais lucraram com o movimento paredista decretado pelos universitários a pretexto de luto pelo jovem morto no Calabouço. Enquanto universitários de outras escolas estão voltando às aulas, os futuros médicos da Universidade Católica do Paraná decretaram, ontem, greve por quatro dias. Assim, só retornarão à escola depois da Páscoa, cumprindo um recesso quase oficializado — o da Semana Santa — e o outro, inteligentemente «arrumado».

DONA YOLANDA Costa e Silva anunciou à professora Leonor Castellano que, em breve, visitará o Centro Paranaense Feminino de Cultura e a creche vinculada à LBA que essa instituição feminista mantém em Curitiba. Telegrama, nesse sentido, foi enviado pela primeira dama (que é nascida em nossa Capital) à professora Leonor Castellano. «Lamento não poder atender o honroso convite dessa instituição, em virtude de não acompanhar meu marido na próxima viagem sua ao Paraná», salienta dona Yolanda, acrescentando que «futuramente, terei o máximo prazer em visitar o Centro».

DONA GLAUCIA Pimentel, uma das mais ativas líderes de movimentos feministas, presidente da Associação Cristã Feminina do Paraná — levou para Pôrto Alegre diversas teses, que apresentará em reunião nacional da ACF. Junto com dona Gláucia (espôsa do sr. Hélio Pimentel, diretor do Ministério da Agricultura no Paraná) seguiram outras dirigentes da ACF, entidade para a qual reverterá a renda da estréia de «O Burguês Fidalgo», hoje à noite, no Guaira.

QUATRO SÃO OS CURSOS que ministrará a Faculdade de Filosofia, Ciências e Letras de Joinvile, instalada no último dia 30: história, geografia, matemática e letras. Mantida pela Fundação Joinvilense de Ensino (FUNDAJE), criada através de decreto do prefeito Nilson W. Bender — a Faculdade é dirigida pelo professor José Maria Gomes. Dois professores paranaenses colaboram com a instituição: Leônidas Boutin (história) e Joel Sanchez (letras).

SECRETARIO de Agricultura de São Paulo e um dos mais ativos homens de negócio do país, o sr. Hebert Levy tem, entre outros interêsses no Paraná, o «Escritório Levy Ltda.» (investimentos), que visitará hoje de manhã, na qualidade de sócio fundador. A direção do «Escritório Levy», em Curitiba, foi recentemente entregue ao sr. Janus Sergio Werpachowski.

RECORDISTA de renda no Cinema de São Paulo, «Aventura na Russia» foi escolhida para inaugurar — sábado — em Curitiba as projeções de 70 milímetros, no Cine Vitória. A aparelhagem modernissima acaba de ser instalada pelos técnicos da Fama Filmes. A película tem Bing Crosby por apresentador e trata-se de espetáculo de cores e números musicais.

NO RIO, ficou dez semanas em cartaz o filme «Um Homem e Uma Mulher», que o Cine Plaza exibirá em maio. Em Curitiba, a premiada película dirigida por Lelouch ficará nove semanas.

RADIALISTAS, com nova direção em seu Sindicato Estadual, estão solicitando aos empresários de radiodifusão, no Paraná, o empenho no preenchimento das guias de recolhimento da contribuição sindical de 1968. Os radialistas estão com endereço provisório na praça Generoso Marques, 90, edifício Cláudia, 1.º andar, onde prestarão novos esclarecimentos.

UMA COMISSÃO de escrivães de polícia esteve ontem em contato com o primeiro secretário da Assembléia Legislativa, deputado Anibal Khoury, expondo ao parlamentar a situação da classe, que reivindica um nôvo escalonamento de níveis. Os escrivães estão lotados no grupo do nível 12 ao 16, abaixo do de oficial de administração e quase no mesmo nível dos agentes de polícia. Pedem também o descongelamento do risco de vida.

«TEMPO DE INTEGRAÇÃO», que é uma espécie de «Operação Rondon» dos universitários paranaenses, tem levado um bom número de jovens, diàriamente, à FUNDEPAR, para as inscrições, que ficarão abertas até o fim do mês. Nas férias de junho, os universitários porão em prática seus conhecimentos teóricos, atendendo populações do nosso interior.

DENTRO DE SEU programa de assessoramento e orientação à cooperativas habitacionais no Paraná, a Diretoria Técnica do INOCOOP-PR, sob a direção do engenheiro Orozimbo R.C. Campos, já examinou a viabilidade técnica de 17 áreas de terreno em Curitiba, para a construção de casas a cooperativados. A grande dificuldade é localizar áreas não muito distantes do centro de trabalho dos associados e com condições infraestruturais adequadas a uma construção dentro dos limites de financiamento atribuídos pelo Banco Nacional de Habitação.

O SR. JOÃO AMBRÓSIO Vercesi, engenheiro-agrônomo formado no Paraná em 1922, e aposentado da Estrada de Ferro Sorocabana, veio à redação para trazer seus cumprimentos pela passagem do 13.o aniversário do DIARIO DO PARANA. O sr. João Ambrósio Vercesi (residente na Capital paulista) tem familiares em Curitiba, onde veio assistir os festejos do 275.o aniversário da cidade. Sua tristeza ao chegar foi saber que o carvalho que plantou há vários anos na praça Santos Dumont foi cortado no ano passado.

PARA CORRIGIR e executar projetos no setor industrial, que ofereçam viabilidade econômica, uma comissão de alunos e professores da Escola Técnica Federal do Paraná está cuidando da criação de um Centro de Pesquisas do educandário. Em vias de aprovação, pela direção da ETFP, o Centro vai funcionar na própria escola, integrado por alunos e professores.

FORUM POLÍTICO

Anibal e Armando Contrários à Vinculação Total dos Votos

Nossos deputados estaduais arenistas são contra a vinculação total do voto, dispositivo que elementos de seu partido, no Congresso advôgam seja incluido no anteprojeto da sublegenda. Nêsse ponto, o da oposição à vinculação total, parecem estar de acôrdo tantos os deputados governistas de nossa Assembléia, como os integrantes da chamada bancada dos Independentes. O lider desta, deputado Armando Queiroz, aceita o sistema da sublegenda, embora preferisse a criação de novos partidos. Mas se opõe, de modo absoluto a que se constranja o eleitor a votar, em todos os pleitos simultâneos em candidatos de uma só legenda. Já o deputado Anibal Khoury, governista, 1.o secretario da Assembléia e secretário-geral da Executiva regional arenista, foi ainda mais explicito. Aceita a sublegenda, porque corresponde aos anseios dos diversos agrupamentos políticos óra "engarrafados na ARENA". Mas é contra o voto vinculado, pois isso obrigará o eleitor a uma opção que não deseja e conceituará uma luta desigual para a Oposição, que fica com poucas possibilidades de sobrevivência.

A ARENA paranaense está, naturalmente, ansiosa que se decida logo no Congresso a questão da sublegenda, a fim de poder cuidar, objetivamente, da constituição dos seus diretórios municipais. Mas, ao que se patentela, a atual situação de choque entre o Govêrno e os estudantes, em muitos pontos do País, não oferece margem de tempo ao ministro da Justiça para cuidar do assunto do anteprojeto sôbre a matéria, inclusive porque já antes das agitações estudantis o titular da Pasta política do Executivo já manifestava muitas dúvidas quanto à constitucionalidade do sistema. Assim, é muito pouco provável que enquanto estiver em foco o problema dos protestos e passeatas dos estudantes (problema que poderá conduzir mesmo ao recurso de medidas de fôrça do Govêrno previstas na Constituição), se venha a ter como iminente e em que termos o envio do anteprojeto ao Congresso, mesmo porque o MDB inclusive já ameaçou autodissolver-se se a proposição trouxer a vinculação total do voto. Nas atuais circunstâncias, o Executivo da República, que já está a braços com um grave problema, não tem e nem poderá ter nenhum interêsse em agravá-lo com o patrocínio de uma questão política das mais controversas e da qual poderá resultar, inclusive, a transformação da Frente Ampla em único (e por certo mais perigoso) instrumento de oposição no País.

Cumpre [illegible] que o MDB, seja qual fôr a eficácia de sua ação partidária, cumpre no Congresso o papel de coonestador do regime bipartidarista, inclusive para fins externos. Sua extinção conceituaria o Brasil como nação de partido único.

Mas, por falar em Frente Ampla, registre-se que o sr. Carlos Lacerda, de regresso de sua estada no Paraná, não tardou muito em produzir e divulgar no Rio um manifesto denunciando a atuação do Govêrno em face dos protestos dos estudantes. Nêsse documento que, afirma-se, teve seu teor prèviamente cientificado a JK e ao deputado Renato Archer, secretário-geral do movimento frentista, Lacerda emprega linguagem violenta, chegando a afirmar: "Antes que mais sangue corra e que a Nação se divida sob responsabilidade exclusiva de militares que, ativa ou passivamente, participarem da irresponsabilidade política de sangue e de coação, devolvam aos brasileiros a liberdade, a compreensão, a tolerância, a confiança no futuro, únicas fontes legítimas da Segurança Nacional". Em consequência, voltaram a surgir rumores de que o Govêrno estuda medidas para colhir a ação do líder da Frente Ampla.

Está sendo previsto também um lançamento de manifesto pelo MDB, como resultado da convocação da Executiva para fins de um pronunciamento partidário sôbre o momento nacional.

ECONOMIA

SOLÚVEL: HERBERT LEVY TEM FÓRMULA

BRDE Traz 2 Bilhões Para Aplicar na Agricultura do Paraná: Programa é do BC

O BRDE foi um dos únicos bancos brasileiros de desenvolvimento a ser credenciado para executar o programa experimental de incremento e racionalização da Agricultura, que será posto em prática pelo Banco Central. Tal credenciação resultará na vinda, para o nosso Estado, de recursos superiores a 2 bilhões de cruzeiros antigos, destinados a financiar programas específicos de desenvolvimento agrícola e de incentivo à emprêsa rural.

Quem trouxe a informação foi o economista Mauro Lôbo Nogueira, que ontem regressou da Guanabara onde, juntamente com representantes de outros seis bancos brasileiros de fomento, participou de reunião com a diretoria do Banco Central, destinada ao lançamento do nôvo plano.

Segundo o titular do BRDE no Paraná, o Banco Central aplicará recursos superiores a 20 bilhões de cruzeiros antigos, na primeira fase desse programa. A destinação das parcelas aos Estados escolhidos para a experiência (o Paraná é um dos principais) estará relacionada com a capacidade de absorção de cada um.

Em princípio, ficou destinada a soma de 2 bilhões de cruzeiros antigos que, segundo o economista Mauro Lôbo Nogueira, poderá ser até triplicada, se a nossa capacidade de absorção assim o indicar. O programa, que será brevemente iniciado em nosso Estado, terá o apoio técnico da ACARPA, como acontece normalmente em todos os projetos de crédito agrícola executado pelo BRDE.

Depósitos do BRADESCO

Os depósitos do Banco Brasileiro de Descontos ultrapassaram, dia 26 de março último, à cifra de 600 milhões de cruzeiros novos. Comparado com o total apresentado no balanço de 29 de dezembro de 1967, o aumento foi da ordem de 70 milhões de cruzeiros novos, o que vem firmar liderança daquêle órgão de crédito dentre as demais organizações bancárias do País.

Preço do trigo

Círculos comerciais indicaram haver sido estabelecido na Argentina o preço para a venda de trigo ao Brasil em nível que se considera baixo em relação ao mercado mundial. Uma delegação argentina encontra-se na Guanabara negociando os detalhes do convênio pelo qual a Argentina venderá ao Brasil um milhão de toneladas de trigo.

Arroz & Exportação

Por outro lado, o Govêrno Federal deverá anunciar nos próximos dias a liberação de .... 150.000 toneladas de arroz gaúcho para a exportação, anualmente. A decisão federal atenderá velha reivindicação da orizicultura riograndense, que deseja colocar parte de sua produção nos mercados internacionais, que deseja colocar parte de sua produção nos mercados internacionais. A liberação para exportação de 150.000 toneladas carreará no primeiro ano, divisas no valor de 25 milhões de dólares.

Aumento da gasolina

O Conselho Nacional do Petróleo justificou-se pelo aumento de 10% sôbre a gasolina, dizendo que isto não provocará nenhuma outra alta. Revelou que foi feita uma redução de 20,5% nas alíquotas do Imposto Único sôbre Lubrificantes para evitar qualquer tipo de especulação no mercado de preços. Os últimos levantamentos, por outro lado, indicam que sòmente o cigarro ainda não acompanhou a onda altista começada a 1.o deste mês. Os produtores horti-granjeiros não acreditaram na SUNAB e subiram os preços, mesmo com a isenção do ICM.

Empréstimo para CSN

O Banco de Exportação e Importação firmou ontem empenho de crédito no valor de 30 milhões de dólares com a Companhia Siderúrgica Nacional, CSN, do Brasil, a maior produtora de aço da América do Sul. Participaram da cerimônia, em Washington, o sr. Walter C. Sauer, primeiro vice-presidente do Banco, e o general Alfredo Américo da Silva, presidente da CSN. O empréstimo será aplicado no financiamento de compra de equipamento norte-americano e serviços correlatos exigidos para projeto de modernização e melhoramentos nas instalações de acabamento da CSN, com o que a emprêsa poderá produzir produtos da mais alta qualidade para o mercado interno brasileiro. O projeto será completado em 1970, ao custo calculado de 57 milhões de dólares. O crédito do Banco de Exportação e Importação, que tem garantia do Govêrno Brasileiro, será pago em prestações semianuais ao início de 1971. Os juros sôbre o capital serão de seis por cento.

Junta para administração

Com a finalidade de fiscalizar o exercício profissional na atividade da técnica administrativa, instalou-se em Curitiba a Junta Executiva do Conselho Regional de Técnicos de Administração, com jurisdição no Paraná e Santa Catarina. Ao iniciar suas atividades, o órgão anuncia a realização de estudo e levantamento para estabelecer o número de técnicos de administração no exercício da profissão nos dois Estados, com o objetivo de realizar o cadastramento e o indispensável registro de todos os profissionais. A diretoria da Junta ficou assim constituída: presidente — Nivaldo Maranhão Faria; vice-presidente — Ocyron Cunha; tesoureiro — Hasdrubal Bellegard; secretário — Mário Sérgio Arzúa Costa.

CREDIMPAR com Costa

Na audiência que o presidente Costa e Silva concede hoje em Pôrto Alegre, aos executores da política habitacional do Sul do país, estará presente um dos diretores da CREDIMPAR — Companhia de Crédito Imobiliário do Paraná. O presidente da República receberá, em Pôrto Alegre, o delegado Loris Isatto e outros titulares do BNH para os Estados do Paraná, Santa Catarina e Rio Grande do Sul, bem como os diretores das empresas públicas vinculadas ao Sistema Financeiro de Habitação. Pela CREDIMPAR estará presente seu diretor-financeiro, Aramis Stoterau, que ontem viajou para a Capital gaúcha, levando relatório sobre as realizações da Companhia há pouco criada pelo governador Paulo Pimentel.

Bôlsa melhora

Os negócios nas Bôlsas de Valores saíram ontem da curva descendente ocasionada pelas manifestações estudantis, e registraram altas sensíveis. O presidente da Bôlsa de Valores do Rio de Janeiro disse que o mercado mostra-se muito sensível toda vez que ocorrem manifestações de tal ordem. Por outro lado, a Comissão Nacional da Bôlsa de Valores resolveu considerar os Estados do Rio e Guanabara como uma única unidade.

Mercado do Café

O café Santos "B" para entrega futura, fechou ontem inalterado, a 40,80 centavos de dólar a libra-peso, para entrega em maio próximo, no mercado de Nova York. O produto para entrega imediata caiu apesar das operações apenas de rotina.

O café Santos três foi cotado a 37-¾ centavos de dólar a libra-peso. O Santos quatro a 37-½. Os colombianos Mams, Manizales, Medellin, Armênia e Girardot, fecharam a 42-7/8 do dólar a libra-peso.

O deputado Herbert Levy apontou a transferência das grandes indústrias de solúvel estrangeiras para o Brasil, como a principal fórmula, — e a melhor no seu entender — para consolidar a industrialização do café brasileiro. «O que nos interessa, não é a bandeira sob a qual possamos transformar os enormes estoques brasileiros em dólares, mas, sim, o desenvolvimento de uma indústria que, depois do petróleo, é a mais promissôra do mundo».

O secretário da Agricultura de São Paulo fêz tal pronunciamento por ocasião de entrevista coletiva concedida ontem aos jornalistas, logo após sua chegada a Curitiba. Veio à nossa Capital para proferir palestra sôbre a problemática agrícola brasileira, a convite da ADVB e para participar, como representante do governador Abreu Sodré, do II Congresso Nacional do Café, a instalar-se oficialmente hoje.

10 milhões

O sr. Herbert Levy destacou que o problema do café interessa diretamente a 10 milhões de brasileiros, e deve êle ser colocado em têrmos capazes de evitar o desespêro aos cafeicultores, e o abalo da economia nacional. Anunciou ainda que São Paulo trará ao Congresso do Café, sua contribuição com base em aspectos formais da realidade cafeeira e que já na têrça-feira as soluções aqui encontradas serão oficialmente levadas às autoridades econômico-financeiras no sentido de evitar-se medidas bilaterais «que não servem para ninguém», enfatizou.

Ainda sôbre o café solúvel disse que o imperativo do momento é a tomada de orientação agressiva, tendo em vista os superiores interêsses brasileiros. «Não há ramo industrial mais promissôr que o solúvel, e no caso do brasileiro êsse aspecto ganha refôrço, com os enormes estoques de cafés baixos e baratos disponíveis para utilização como matéria prima».

Descapitalização

Entende o deputado Herbert Levy que o problema da descapitalização da lavoura é dos mais graves e profundos e que o empobrecimento do setor é culpa em parte da política de combate à inflação e do esquema de preços mínimos, no seu entender, ainda distanciado da realidade e das necessidades do homem do campo. Não deixou de reconhecer a relativa abundância de crédito para o setor agrícola, mas afirmou-se a favor da criação de um Instituto de Crédito rural para atender diretamente ao setor.

«O que deseja a agricultura brasileira — disse — é um mercado certo e um lucro razoável, compatível com a tarefa que presta em benefício do desenvolvimento nacional; uma infra-estrutura mais sólida, com disponibilidade efetiva de armazenamento e assistência financeira».

Elogio a Ivo

O secretário da Agricultura de São Paulo, ao referir-se ao trabalho do atual ministro da Agricultura, disse que êle «vem se conduzindo com uma dedicação que é motivo de justa admiração de todos os brasileiros». Elogiou a capacidade de apreensão dos problemas revelada pelo sr. Ivo Arzúa, citando como refôrço ao seu argumento o fato de êle, engenheiro e recém-saído de uma administração municipal, haver se mostrado capaz de dominar, em tão curto tempo, tôda a problemática da agricultura brasileira. «É dinâmico, bem intencionado, e jamais tem deixado de estar presente aos problemas que São Paulo lhe apresenta».

Mas o deputado Herbert Levy considera que o atual ministro está se defrontando com sérios problemas resultantes de uma estrutura burocrática que funcionava à base de 100 anos atrás, isto é, completamente obsoleta.

Conferência

Ontem à noite ainda, a partir de s 20,30, o deputado Herbert Levy falou a centenas de empresários reunidos no Auditório Epaminondas Santos, da Associação Comercial, revelando uma série de dados pelos quais o seu Estado defende, junto ao Govêrno Costa e Silva, uma série de medidas para solucionar o problema da descapitalização da lavoura, que vem se agravando na última década.

FÓRMULA DE LEVY

A fórmula para solução definitiva do problema do café solúvel, apresentada pelo deputado Herbert Levy, secretário da Agricultura do São Paulo, é o estímulo à tranferencia maciça da indústria estrangeira para o Brasil.

CONGRESSO DIRÁ O QUE VALE O CAFÉ

O enfoque objetivo da importancia decisiva do café, responsavel por 50 por cento da receita cambial brasileira, no conjunto do desenvolvimento do país, será feito em Curitiba no 2.o Congresso Nacional do Café. Industrinis e exportadores estão unanimemente convencidos de que se faz necessaria uma reformulação global da politica sobre o produto para colocá-lo a salvo de perturbações periodicas.

A eliminação de entraves burocraticos, que obstaculam produção intensiva de novos criterios que permitem uma comercialização dinamica e agressiva, serão dos temas centrais do conclave, que contará com a presença das mais altas autoridades brasileiras, entre as quais o presidente da Republica, marechal Costa e Silva, alem de cerca de 400 delegados vindos de todos os centros de produção e de comercio.

O 2.o Congresso Nacional do Café está obedecendo o seguinte programa oficial: ontem foram realizadas inscrições e apresentações de teses; hoje das 8 às 12 horas, apresentação de credenciais e inscrição de teses, proposições e moções; às 10h30m, instalação do Congresso; às 12 horas, coquetel; às 14 horas, instalação das Comissões Relatoras; às 15 horas, Sessão Plenaria de livre manifestação; às 20h30m, reunião das Comissões Relatoras; amanhã às 8 horas, reunião das Comissões Relatoras; às 10 horas, Sessão Plenaria; às 14 horas, reunião das Comissões Relatoras; às 16 horas, Sessão Plenaria; às 20 horas, reunião das Comissões Relatoras; às 21 horas, Sessão Plenaria; dia 6, às 9 horas, Sessão Plenaria para votação das conclusões do Congresso e às 11 horas, encerramento solene.

Reunião

As sessões do Congresso serão realizadas no Circulo Militar do Paraná e terão a participação de produtores, exportadores e industriais de todo o país. Diante da magnitude e da amplitude dos temas do encontro, há expectativa no comercio cafeeiro mundial: as diretrizes a serem aprovadas e que serão apresentadas ao governo Costa e Silva como sugestões e reivindicações poderão influir poderosamente sobre a economia e o comercio cafeeiro internacional.

As principais autoridades brasileiras vinculadas ao problema do café — os ministros da Fazenda, da Agricultura, da Industria e Comercio, dos Transportes e do Interior — já se manifestaram atentas ao Congresso, encarando-o como capaz de oferecer contribuições importantes para a atualização do setor chave da economia brasileira. Os delegados ao 2.o Congresso Nacional do Café pretendem aproveitá-lo para examinar em profundidade cada ponto fraco da estrutura normativa e criticar objetivamente todo o mecanismo produtivo, a fim de torná-lo adequado e tornar as leis e os instrumentos de execução interligados e realisticamente adaptados à conjuntura.

Consideram ser esse o unico caminho pratico e certo para dar ao pais uma estrutura valida para poupar o café de revezes e de desequilibrios ciclicos, preservando-o como fonte principal e basica de fornecimento de divisas.

Comissões

Seis Comissões Tecnicas funcionam durante o 2.o Congresso Nacional do Café e a mais ampla delas será a de comercialização, a ser integrada por dez membros. As demais contarão com cinco membros efetivos. A Comissão de Comercialização debaterá problemas relacionados com a politica de preços ao produtor, movimentação da safra, politica de exportação, organização e funcionamento do IBC e cooperativismo. A Comissão de Tributação debaterá problemas relacionados com o Imposto de Circulação de Mercadorias, a contribuição ao INDA, o imposto territorial rural, o Fundo Rural, o imposto de exportação, o imposto de renda e outros impostos, taxas e contribuições municipais.

A Comissão de Produção examinará a sistematica da produção, abordando o problema da cota de produção e a erradicação com diversificação. A Comissão de Industrialização e Consumo Interno discutirá sobre café soluvel e consumo interno, ficando sob a responsabilidade da Comissão de Direito Rural o debate do Estatuto do Trabalhador Rural, o amparo alem do Estatuto da Terra, a reforma agraria, os coeficientes do rendimento economico e arrendamento e parceria. A Comissão de Direito Rural culminará seus estudos com o exame das teses sobre organização sindical. A Comissão de Desenvolvimento abordará todos os aspectos vitais da economia cafeeira, focalizando a importancia da receita cambial produzida pelo produto, o seu papel na economia interna e a contribuição na produção de alimentos.

FLÁVIO: TEMA SERÁ A COMERCIALIZAÇÃO

"As reivindicações da lavoura e comercialização de café, que sintetizarão os debates aqui realizados, farão parte integrante de meu discurso de encerramento dêste 2.o Congresso Nacional do Café, oferecendo assim ao Presidente Costa e Silva, que estará presente, a exata perspectiva de todos os problemas que afligem o nosso maior produto de exportação". A afirmação foi feita ontem pelo presidente da Confederação Nacional da Agricultura, senador Flávio Brito; na ocasião em que se credenciava junto à Secretaria do 2.o Congresso Nacional do Café que ora se realiza em Curitiba.

Solúvel & Confisco

O presidente da C.N.A. pretende, após o seu discurso de encerramento, quando vai expôr em linhas gerais tôdas as conclusões do conclave, encaminhar pessoalmente ao Presidente Costa e Silva as soluções exigidas pela cafeicultura. Adiantou o senador Flávio Brito que durante o Congresso será fixado o pensamento da classe a respeito do confisco cambial, café solúvel e alteração na legislação que disciplina a exportação — três assuntos que deverão alcançar prioridade nos debates.

Pessoalmente, o presidente da Confederação é favorável a participação de outras empresas, estrangeiras, na industrialização do café, que dependerá da derrogação das leis vigentes. O senador Flávio Brito manifestou-se igualmente contra o confisco cambial, entendendo que o Govêrno deve adotar providências que eliminem gradativamente o peso do sacrifício imposto à lavoura.

TESE DE MACULAN: POLÍTICA DE PREÇO

O ex-presidente do IBC, sr. Nelson Maculan, afirmou, ontem, ao apresentar a sua tese ao II Congresso Nacional do Café, que "a politica de preços deverá ser estimulada pela dinamização de nossas exportações e exatamente prevendo para a proxima safra uma produção menor, é mais do que justo que o novo esquema cafeeiro, muito embora defenderá um preço minimo no interior ao produtor dê maior estimulo à exportação de nosso café".

O ex-senador paranaense disse que "se congratula com os promotores do Congresso que propiciarão grande colaboração à Comissão Parlamentar designada para o estudo da reforma da lei n.o 1779 que criou o IBC".

Tese de Maculan

A tese apresentada ao Congresso, sobre "Quotas de Exportação", estabelece entre outras coisas que "fica instituido em todos os portos brasileiros de exportação de café, o regime de Quotas de Exportação, por porto e firmas exportadoras; o criterio a ser estabelecido para a fixação das respectivas quotas será o da maior exportação realizada por firma exportadora e em cada porto, compreendida entre o periodo de 1.o de janeiro de 1964 e 31 de dezembro de 1967, atribuindo-se a cada firma uma quota de no maximo 70% do que houver exportado nesse periodo.

SANTOS CHEGA TRAZENDO DEZ TESES

Trazendo 10 teses de alta relevância para a comercialização do café, já se encontram em Curitiba os delegados da Associação Comercial de Santos para participar do 2.o Congresso Nacional do Café. Unificação do sistema tributário e eliminação dos subsídios ao consumo interno são reivindicações que deverão produzir os efeitos mais importantes. O presidente da Associação Comercial de Santos, sr. Hercilio Camargo Barbosa, enalteceu de início a organização do 2.o Congresso, que se realiza em Curitiba que permite a ampla participação do comércio nos debates e com direito a influir nas decisões.

O sr. Saul Eliezer Neto, presidente do Departamento de Exportadores, da AC de Santos, afirmou que desta vez o café, pela voz dos representantes de sua comercialização vai ser ouvido. Disse que tôdas as suas teses serão ardorosamente defendidas, pois definem bem o pensamento das classes que lutam muitas vezes em desvantagem no comércio exterior. As teses que os representantes de Santos apresentarão no Congresso versam sôbre os seguintes temas: 1) — alivio do confisco cambial; 2) — maior fixibilidade no regulamento de exportação, dotando-o de mais agressividade; 3) — saques a 90 dias nas exportações, por conta do Fundo do Café; 4) — Igualdade de tratamento dos portos de embarques (com o que espera contar com o apoio do Paraná); 5) unificação do sistema tributário; 6) — maior elasticidade nos tipos de exportação, de forma a permitir a classificação até o tipo 7 — Nova York; 7) — reformulação das etapas básicas do calendário do ano cafeeiro; 8) — eliminação dos subsídios ao consumo interno; 9) — desvinculação do conceito "cota-preço", do Acôrdo Internacional do Café, para subordiná-lo às cotas de exportação; 10) — desconto nas exportações de café, de molde a que o Brasil acompanhe o procedimento de nossos concorrentes.

MERCADO AGRICOLA

São estes os preços do mercado atacadista do arroz, feijão, e milho, nas praças de Curitiba Guanabara, São Paulo e Belo Horizonte, segundo dados ontem divulgados pelo Departamento de Economia Rural da Secretaria de Agricultura.

PRODUTOS	Curitiba	Guanabara	S. Paulo	B. Horizonte
ARROZ (Sc. 60 kg)	M. Firme	M. Estáv.	M. Estáv	M. Estáv
Amarelão (I)	35,00/40,00	43,00/44,00	37,00/42,00	46,00
Agulha	40,00	38,00/43,00	36,00/38,50	—
Blue-Rose	40,00	42,00/44,00	37,00/38,00	—
FEIJÃO (Sc. 60 kg)	M. Estáv.	M. Estáv	M. Estáv.	M. Estáv.
Jalo	19,00/20,00	35,00/36,00	36,00/37,00	—
Preto	19,00/20,00	21,00/22,00	20,00/21,00	23,00
Mulatinho	15,00/16,00	24,00/25,00	21,00/22,00	—
MILHO (Sc. 60 kg)	M. Estáv.	M. Estáv.	M. Estáv	M. Estáv
Amarelo Híbrido	7,50/ 7,80	9,00/ 9,20	8,50/ 8,60	9,50/10,00
Amarelo Mesclado	7,00/ 7,20	8,50 /8,7[illegible]	7,60/ 7,80	9,50/10,[illegible]

MINAS QUER "MENTALIDADE CAFEEIRA"

«O Govêrno de Minas Gerais veio ao 2º Congresso Nacional com o objetivo de lutar pelo equacionamento dos problemas cafeeiros, pois têm real interêsse em encontrar as soluções adequadas para cada uma das questões relativas ao principal produto da economia brasileira». A declaração é do deputado Delson Scarano, chefe da delegação que representa o Govêrno daquele Estado.

Para o Deputado Delson Scarano «há necessidade da formação de uma mentalidade cafeeira no povo brasileiro, razão pela qual defenderemos tal tese». Disse, mais adiante, da importância de ser levada a efeito «campanha promocional para refôrço do consumo do café brasileiro nos mercados tradicionais, bem como para conquista de novas áreas livres à concorrência internacional». «Esta proposição — continuou — será defendida pela delegação mineira, por ser imprescindível uma arregimentação de esforços nêsse sentido».

Carioca e Exportação

Ao apresentar credenciais ao 2º Congresso Nacional do Café, o assessor da Delegação do Centro do Comércio de Café do Rio de Janeiro, sr. Olindo Pinto Coelho, informou ao sr. Paulo Patriani que a delegação daquela entidade viria representada por dez membros. Na mesma oportunidade fez a inscrição das teses que irão ser defendidas pela delegação, em número de três: 1) Os tipos na exportação do café (defende a exportação de qualquer tipo de café); 2) Estudo sôbre os cafés do Grupo II (Produção, comercialização e exportação); 3) Exame dos problemas de produção e comercialização e sugestões para formulação de uma nova política.

Observador Internacional

O 2º Congresso Nacional do Café conta também com a participação de um observador internacional da República de El Salvador que veio pulsar os problemas brasileiros e a forma como se pretende solucioná-los. O sr. Salvador Villalobos, ministro-conselheiro da Embaixada de El Salvador afirmou que os problemas de seu país são idênticos aos do Brasil, desde que hoje já conta também com a questão dos excedentes de produção, o que gerará os mesmos sintomas econômicos presentes na conjuntura brasileira.

CURITIBA TERÁ ÁGUA PARA MILHÃO

O Govêrno do Estado, através dos órgãos da Secretaria de Viação e Obras Públicas está aplicando mais de 75 milhões de cruzeiros novos para dotar Curitiba de um sistema de abastecimento de água que atenderá plenamente à demanda da cidade até que esta atinja uma população de mais de um milhão e cem mil habitantes.

As obras serão executadas em duas fases, embora num trabalho de emergência nos próximos meses a Capital do Estado começará a ser beneficiada com o nôvo sistema a fim de evitar que a população sofra com as periódicas faltas de água.

Solução imediata

O abastecimento de água à Capital será acrescido em mais 43 milhões de metros cúbicos por dia ,em fase imediata, para resolver o problema atual. As obras quando concluídas, nas duas etapas, levarão mais 200 milhões de metros cúbicos de água por dia enquanto que o abastecimento atualmente vem sendo feito com 73 milhões. Segundo orientação do secretário José Miró Guimarães, da Viação, os trabalhos da primeira etapa deverão estar concluídos ainda durante o corrente ano. Nessa fase serão aplicados, segundo provisão, NCr$ 41.264.903.00, dos quais mais de NCr$ 7.000.000,00 já foram investidos nas obras em execução.

As obras para a construção do nôvo sistema de abastecimento de água à Capital paranaense, executadas pela SANEPAR, DAE e DNOS, constam de captação, do Rio Iguaçu, aduação e distribuição. Para a condução da água da Estação de Tratamento do Rio Iguaçu ao Reservatório do Corte Branco está sendo construída a linha adutora, numa extensão de 3.350 metros, com tubos de aço, com diâmetro de 1,10 metro. O reservatório conta com 90% das obras de construção civil já concluídas.

Nôvo sistema

As obras principais da primeira etapa estarão concluídas em 1968 quando serão fornecidos mais de 130 milhões de metros cúbicos por dia, o dôbro da atual capacidade. Dessa forma Curitiba terá capacidade ociosa nos próximos anos uma vez que as obras que estão em execução visam atender à demanda até o ano dois mil.

NÔVO HOSPITAL

O Secretário de Saúde, Arnaldo Busato tem boas novas: em breve, as crianças do litoral poderão contar com completo atendimento médico. Em Paranaguá ficará o Hospital das Crianças, antiga aspiração da faixa litorânea.

ESTATUTOS DA APAS

Reunidos na Rádio Clube Paranaense, membros da Associação de Pais e Amigos de Surdos aprovaram os estatutos da entidade, ficando marcada, para o próximo dia 23 no auditório da mesma emissora, a posse da diretoria, presedida pela sra. Erica Dias Maestri.

PARANAGUÁ TERÁ HOSPITAL PARA AS CRIANÇAS

As crianças de todo o litoral paranaense terão em breve completo atendimento, graças às gestões iniciadas pelo secretário Arnaldo Busato, no sentido de instalar em Paranaguá um hospital para atender à infância. O titular da Pasta da Saúde manteve contatos, em tal sentido, com o prefeito Nelson de Freitas Barbosa, que entusiasmado com o atendimento àquela antiga aspiração da faixa litorânea, estuda o modo de participação, do município, no plano do secretario.

Finalmente

Em todo o litoral não existe estabelecimento capaz de atender à infância, e os índices de mortalidade crescem sempre. Preocupado com o grave problema e dentro de sua política de atendimento a tôdas as regiões do Paraná, o secretário Arnaldo Busato deseja recuperar o atual Centro de Saúde, e ali instalar um hospital para crianças equipando e mantendo o estabelecimento, cabendo à Prefeitura de Paranaguá ultimar a construção da futura sede do Centro de Saúde. "Os humildes sofrem no interior e esta tem sido uma constante preocupação do governador Paulo Pimentel, que recomendou à nossa Pasta atendimento prioritário ao homem, função mesma desta Secretaria de Estado" — disse o secretário, em Paranaguá, ao comunicar a intenção do Govêrno. "E tenho certeza de que tal objetivo será atingido, em colaboração com as autoridades municipais, através do Executivo e do Legislativo, em integração de esforços, pelo bem-comum".

Duas lanchas

Por outro lado, em entendimentos mantidos com o Superintendente Arthur Miranda Ramos, o sr. Arnaldo Busato obteve a liberação de duas lanchas, para transporte de equipes médicas que irão atender tôda a região litorânea, até então marginalizada. "Não podemos esperar que esta gente, sem a mínima condição, venha em busca de socorro médico. A função do poder público é a de levar o melhor atendimento possível onde se fizer necessário. E é o que fomos tratar no litoral: iremos aos necessitados, com médicos, enfermeiros, e medicamentos, na cruzada de redenção do homem do litoral". Em Paranaguá o secretário instalou um Curso de Visitadoras Sanitárias, visitou o Centro de Saúde, Santa Casa de Misericórdia, Prefeitura Municipal, Pôrto de Paranaguá e Câmara de Vereadores, acompanhado do deputado Constantino Kotzias, representante da região junto à Assembléia do Estado. A dinamização da Pasta naquela região foi aplaudida também pelo Dr. Eduardo Digiovanni, Presidente da Associação Médica, que disse estar a região vivendo anos um drama e os médicos estão dispostos a colaborar, somando-se aos esforços desenvolvidos por um jovem secretário, entusiasmado e humano e conhecedor profundo dos sofrimentos dos que vivem no interior".

Em conjunto

Uma ampla ação conjunta foi preconizada pelo secretário Arnaldo Busato, ontem, para combate à listeriose, em reunião mantida na Pasta da Saúde. O mal vem se manifestando em Palmital, Guaraniaçu, Mandaguaçu, Pitanga, Londrina, Ubiratã e Curitiba, com perto de 60 casos, sendo quarenta e quatro em Palmital. A listeriose transmitida por suínos e bovinos, pode causar encefalite e meningite.

Reunião

O diretor-estadual do Ministério da Agricultura, Hello Pimentel estêve com o secretário, propondo a efetivação de um convênio de trabalho para combate ao mal. O sr. Arnaldo Busato, de imediato, traçou planos para ampla conjugação de esforços, a fim de concentrar em Palmital, no máximo em quinze dias, acadêmicos de medicina, viaturas, veterinárias,

O DESTRUIDOR...

(Conclusão da 2.a pág. do 1.o cad)

dirigiu, durante cinquenta anos, estabelecimentos policultores que ainda hoje, seriam modelares para o Nordeste.

* Editora Leitura, S.A., Rio de Janeiro.

COMPANHIA MERCANTIL DE OBRAS E MELHORAMENTOS

AUMENTO DE CAPITAL

AVISO AOS ACIONISTAS

Fica concedido aos Senhores Acionistas o prazo de até 6 de maio de 1.968, nos têrmos da lei, para uso do direito de preferência na subscrição proporcional do aumento de capital de NCr$ 50.000,00 (cinquenta mil cruzeiros novos) para NCr$ 100.000,00 (cem mil cruzeiros novos), votado pela Assembléia Geral Extraordinária realizada no dia 18 de março de 1.968.

Curitiba (PR), 19 de março de 1.968

a) Mário Nascimento de Paula Xavier — Dir. Presidente
a) Argemiro Wotroba Junior — Dir. Financeiro
a) Augusto Gonçalves — Dir. Gerente
a) Braulio Tocalino — Diretor

DESAFIO

você já viu coisa igual?

(-não pode ter visto !
-não existe plano melhor na cidade.)

CONJUNTO FÓRMICA "INFLA" (1 mesa e 6 cadeiras) Apenas $14 77 Mensais em pagamentos iguais

REFRIGERADOR "PROSDÓCIMO" Apenas $36 52 Mensais em pagamentos iguais

MAQUINA DE COSTURA "ELGIN" Apenas $14 98 Mensais em pagamentos iguais

FOGÃO "WALLIG VISORAMIC" Apenas $28 09 Mensais em pagamentos iguais

MÁQUINA DE ESCREVER "ERIKA" (85 espaços) Apenas $37 02 Mensais em pagamentos iguais

AQUECEDOR "PROSDÓCIMO" (a gás) Apenas $14 20 Mensais em pagamentos iguais

TV "SEMP-ESPLANADA 23" Apenas $49 94 Mensais em pagamentos iguais

CONJUNTO ESTOFADO "VALTEX" - SAFIRA Apenas $22 39 Mensais em pagamentos iguais

TV "INELCA 23" Apenas $43 07 Mensais em pagamentos iguais

RADIOLA "PHILIPS" Apenas $81 38 Mensais em pagamentos iguais

RADIOLA "ABC" ISABELA - Apenas $34 88 Mensais em pagamentos iguais

financiamento direto ao consumidor.

prosdocimo

TIRADENTES-MARECHAL-PORTÃO

ÚLTIMOS DIAS

Dia 13 correm o Volkswagen e 6 Televisores (você já tem cupons?)

- você pode incluir, neste financiamento, qualquer compra da linha de vendas de Prosdócimo em bens duráveis.

HANÓI DISPÕE-SE A NEGOCIAR A PAZ

NAÇÕES UNIDAS, 4 (UPI — DIARIO DO PARANA) — A notícia de que o govêrno de Hanói está disposto a negociar com os Estados Unidos sôbre a guerra do Vietnam causou um grande alvorôço nas Nações Unidas; os embaixadores latino-americanos, que anteontem se mostravam geralmente pessimistas sôbre as perspectivas das negociações de paz, não ocultaram ontem sua alegria diante do que consideraram uma «virada da situação nas últimas horas»; o embaixador brasileiro José Sette Câmara, por exemplo, disse — «E' uma grande notícia. Surpreendeu-me, porque tinha a impressão de que Hanói não aceitaria a proposta e me alegra porque é um passo positivo». O pessimismo reinante anteontem se devia em grande parte à continuação das operações da Fôrça Aérea norte-americana contra o território ao Norte da faixa desmilitarizada.

Acreditava-se que esta aparente falta de cumprimento de promessa feita pelo presidente Lyndon Johnson, domingo à noite, poderia ser utilizada pelo Vietnam do Norte como um pretexto mais para rejeitar a proposta norte-americana de «abertura de negociações de paz»; o primeiro indício de que estaria iminente uma notável virada na situação do Sudeste da Asia, segundo um diplomata latino-americano, foi o discurso de ontem de amanhã, do presidente francês general Charles de Gaulle; efetivamente, êste se pronunciou francamente a favor da proposta do seu colega norte-americano, mas apesar disso, até então não se tinha idéia de que estava iminente um anúncio de Hanói.

Poucos momentos antes, o secretário-geral das Nações Unidas, U Thant que cancelou Londres do itinerário de sua viagem pela Europa quando o primeiro-ministro Harold Wilson iniciou gestões com Moscou e aguardava a chegada de U Thant para intensificar seus esforços pela paz no Vietnam, comunicou através de um porta-voz estar convencido que as «conversações significativas» para pôr fim à guerra do Vietnam, terão lugar «uma vez que terminem todos os bombardeios e outras ações contra o Vietnam do Norte», externando ainda a opinião de que «tais conversações se realizarão ainda, uma vez que os Estados Unidos ponham fim às suas ações bélicas».

Grande Operação Aliada Ataca Vietcong em Tôrno de Khe Sanh

SAIGON, 4 (UPI — DIARIO DO PARANA') — Poderosas colunas de tanques e fuzileiros navais aliados, apoiados por enxames de helicópteros armados, avançaram ontem até as imediações da base de Khe Sanh, para tentar levantar o cêrco que ameaça os 6.000 fuzileiros navais norte-americanos e «rangers» sul-vietnamitas que a guarnecem; pela primeira vez, desde setembro do ano passado, mais de 10 mil combatentes norte-americanos e sul-vietnamitas marcharam lentamente pela tortuosa rodovia número nove, que liga a guarnição de Khe Sanh às bases de abastecimento da região.

O avanço é lento e difícil, pois pelo menos 17 pontes foram destruídas e constantemente se encontram minas deixadas pelas fôrças comunistas; ao anoitecer de ontem, três dias depois de iniciada a ofensiva, a poderosa formação mista estava a uns 5 quilômetros do seu objetivo, cercado por mais de 10 mil soldados do Vietnam do Norte; ao mesmo tempo em que as fôrças de tanques e fuzileiros marchavam do Leste, elementos da 34.a Divisão de Cavalaria aerotransportada dos Estados Unidos lançavam-se sôbre as elevações situadas mais a Oeste, ao longo da fronteira do Laos, destruindo os postos fortificados inimigos.

Alto segrêdo

Desde 21 de janeiro passado a artilharia comunista vem bombardeando Khe Sanh, e êste fato foi considerado pelo comando norte-americano como uma tentativa de conquistar uma vitória similar à obtida em Dien Bien Phu, na guerra contra os franceses; o alto comando dos Estados Unidos informou que a ofensiva, batizada como «Operação Pégaso», começou segunda-feira passada mas foi mantida em segrêdo até ontem por motivos de segurança; o tenente-general dos fuzileiros navais Robert Cushman disse a um reporter da United Press International: «Agora, que temos em nosso poder Hué, Quang Tri e a rodovia número 1, e resolvemos nossos problemas logísticos, decidimos que chegou o momento de limpar a área de Khe Sanh e liquidar o inimigo».

O ataque sôbre Khe Sanh fêz passar a um segundo plano as demais operações de guerra, mas, em Saigon, informou-se que, apesar da nova política anunciada pelo presidente Lyndon B. Johnson, anteontem foram realizadas 113 missões contra objetivos no Vietnam do Norte; a cifra supera amplamente a média de 75 que se registrava até o momento, mas em tôdas as missões não foi ultrapassado o paralelo 20, limite máximo fixado por Washington à penetração dos bombardeios em território comunista.

Avião abatido

Em Washington, autoridades do Pentágono informaram que um avião de patrulhamento da Marinha com 12 homens a bordo foi derrubado segunda-feira no gôlfo da Tailândia; são considerados perdidos os 12 tripulantes do avião «Orion» que transportava equipamento eletrônico; fontes norte-americanas não puderam confirmar que o aparêlho fôra derrubado por uma lancha de patrulha do Camboja; um informante disse não saber se o avião foi abatido por disparos de bordo de um barco ou da costa.

JOHNSON VAI AO HAVAÍ E FARÁ CONTATO COM O GOVÊRNO DE HO

WASHINGTON, LONDRES, 4 (UPI — DIARIO DO PARANÁ) — O presidente Lyndon B. Johnson anunciou à tarde que entrará em contato com o govêrno do Vietnam do Norte para discutir o início de negociações de paz; informou que embarcará hoje à noite para o Havaí, onde realizará reuniões com representantes do govêrno sul-vietnamita sôbre a proposta de conversações do Vietnam do Norte; declarou textualmente que «entraremos em contato com o govêrno de Ho Chi Minh».

Em Londres, fontes diplomáticas classificaram de «astuta manobra tática» a oferta do govêrno de Hanói de conferenciar com os Estados Unidos sôbre a guerra do Vietnam, embora reconheçam que a decisão modifica a atitude intransigente mantida até agora pelo regime comunista do Vietnam do Norte; o govêrno britânico está estudando a oferta do govêrno norte-vietnamita e espera-se que consulte os Estados Unidos antes de realizar novos contactos com Moscou para uma possível iniciativa coordenada de paz; o Krêmlin, no entanto, mantém rigoroso silêncio em relação ao apêlo feito segunda-feira passada pela Grã-Bretanha.

As fontes diplomáticas afirmam que serão necessários muitos esclarecimentos para esmiuçar tôdas as implicações decorrentes da boa vontade do Hanói em entrevistar-se com representantes norte-americanos; à primeira vista, a oferta foi interpretada nestes têrmos:

«Hanói não recusa a oferta de diminuir os bombardeios, feita pelo presidente Lyndon B. Johnson domingo à noite, mas não a aceita como base para conversações de paz; Hanói insiste em suas exigências de que os bombardeios ao Vietnam do Norte devem ser suspensos incondicionalmente, isto é, a suspensão deve abranger todo o Vietnam do Norte, sem limite de tempo nem restrições; a aparente concessão do govêrno norte-vietnamita se deveria ao fato de que agora está preparado para discutir essas condições com os norte-americanos em uma mesa de conferências; as conversações deverão versar principalmente, mas não com exclusividade, sôbre a suspensão dos bombardeios e um compromisso norte-americano de interromper outras hostilidades contra o Vietnam do Norte; e, ainda, se o compromisso norte-americano for satisfatório para Hanói, as negociações de paz começariam em seguida».

Oferta é vaga

A oferta é premeditadamente vaga e admite tôdas as interpretações possíveis, segundo as referidas fontes diplomáticas; se Hanói tem realmente o desejo de pôr fim ao conflito, a reunião inicial com representantes norte-americanos — para decidir sôbre uma suspensão incondicional de todos os bombardeios norte-americanos — ofereceria aos comunistas uma oportunidade para algum gesto recíproco de desintensificação de suas atividades no Vietnam do Sul.

No entanto, o pronunciamento do govêrno norte-vietnamita nos têrmos em que foi feito, parece destinado a obrigar desde o início os norte-americanos a se apresentarem à mesa de conferências para decidir simplesmente uma suspensão incondicional dos bombardeios, segundo a primeira interpretação feita em Londres. O Vietnam do Norte, insistiu durante anos num programa de quatro pontos para garantir a paz no Vietnam do Sul e nunca deu indício algum de haver modificado o que considera suas exigências mínimas: — retirada das fôrças norte-americanas a cessação dos «bombardeios e atos de guerra contra o Vietnam do Norte; eliminação das bases estrangeiras e alianças militares no Vietnam do Norte e do Sul; solução dos problemas internos do Vietnam do Sul de acôrdo com o programa comunista da Frente de Libertação Nacional (Vietcong) e reunificação eventual do Vietnam por decisão do povo dos dois países».

Em Genebra, funcionários da sede européia das Nações Unidas disseram que qualquer conferência de paz no Vietnam se realizará com tôda certeza naquela cidade, onde a sede local das Nações Unidas conta com tôdas as facilidades técnicas necessárias para tais conferências. «É quase certo que, se essa conferência se realizar, será em Genebra», declarou um porta-voz da organização mundial.

Johnson muito interessado

Em Washington, o presidente Lyndon B. Johnson declarou estar muito interessado na oferta do Vietnam do Norte para iniciar conversações de paz com os Estados Unidos. Segundo fontes da Casa Branca, Johnson, antes de dar uma resposta definitiva, espera mais informações que complementariam a nota oficial lida ontem pela rádio de Hanói. Nesta, o govêrno de Hanói declarou «sua disposição de enviar representantes para estabelecer contato com representantes dos Estados Unidos para ficar decidido com a parte norte-americana a cessação incondicional dos bombardeios e de todos os atos de guerra contra nosso govêrno, a fim de que possam ter início as conversações». A transmissão foi feita em vietnamita, afirmando ainda o locutor — «É evidente que o govêrno dos Estados Unidos não respondeu correta e cabalmente à justa demanda do govêrno norte-vietnamita ou da opinião dos elementos progressistas norte-americanos ou do mundo; contudo, o govêrno norte-vietnamita declarou sua disposição de enviar representantes seus para estabelecerem contato com representantes dos Estados Unidos».

A forma como está redigida a nota norte-vietnamita parece indicar que será possível uma reunião preliminar dos representantes de ambas as partes, sem que estas se comprometam antecipadamente a medida alguma.

DE GAULE DÁ BRUSCA VIRADA E ELOGIA A PAZ DE JOHNSON

PARIS, 4 (UPI — DIARIO DO PARANA) — O presidente Charles de Gaulle em uma brusca mudança de atitude, elogiou o plano de paz no Vietnam formulado pelo seu colega norte-americano Lyndon Johnson e recebeu com satisfação a reação de Hanói à proposta; segundo alguns comentários, de Gaulle foi informado com 24 horas de antecedência da resposta do Vietnam do Norte, provàvelmente por intermédio de um diplomata norte-vietnamita que esteve anteontem no Ministério de Relações Exteriores.

Três horas antes de Hanói divulgar sua decisão de aceitar conversações preliminares para suspender os bombardeios e outros atos de guerra, de Gaulle elogiou a atitude de Washington em uma sessão do gabinete ministerial. «Para o presidente dos Estados Unidos, o fato de ordenar publicamente a suspensão do bombardeio, que embora não seja completa ou incondicional, parece ser o primeiro passo no caminho da paz e consequentemente um ato de valor político e de sentatez», declarou o chefe do govêrno na reunião do seu gabinete.

França estimulou

De Gaulle não citou o Vietnam do Norte, mas comenta-se que os franceses estimularam Hanói para reagir positivamente à oferta norte-americana; esta é a primeira vez em quatro anos que de Gaulle diz algo favorável sôbre a política norte-americana no Vietnam, pois sempre se mostrou um crítico renitente de Washington. O Ministério de Relações Exteriores, o gabinete presidencial e a missão norte-vietnamita em Paris dos planos de Hanói.

Se os conhecia, os observadores acham provável que a França os transmitiu a Washington antes da comunicação feita pela Rádio Hanói; argumentam esses observadores que, apesar da enérgica oposição francesa à política norte-americana, de Gaulle frequentemente levou ao conhecimento dos Estados Unidos as informações recebidas do Vietnam do Norte; por outro lado, comenta-se, sem confirmação, que Paris é uma possível sede para conversações preliminares entre Washington e Hanói; alguns funcionários salientaram, não obstante, que Genebra é o lugar tradicional de reunião para negociações sumamente delicadas e, além disso, foi lá que se realizaram as conversações de 1946/1954 sôbre a Indochina

Polônia Estaria Frente à Pior das Crises na Luta Pelo Poder

VARSÓVIA, 4 (UPI — DIARIO DO PARANA) — As mudanças das posições de comando de quatro dos mais graduados generais do país indicam a possibilidade de que se tenham iniciado as lutas pelo poder consideradas a pior crise política polonesa dos últimos onze anos, segundo informaram observadores militares ocidentais. O anúncio das mudanças de comando foram feitas anteontem; três generais foram transferidos de posições do comando em cada um dos três distritos militares da Polônia. A mais importante mudança, foi a do comando do distrito militar de Varsóvia, que cobre todo o território oriental do país; o general de Divisão Czeslaw Waryszzak, de 49 anos de idade, foi transferido desse comando ao posto de menor significação de Inspetor de Bases e Depósitos de Material Militar do Ministério da Defesa.

Em seu lugar foi nomeado o general de Divisão Zygmunt Huszcza, que era anteriormente inspetor-chefe de instrução militar; o general de brigada Jozef Stabelskim passou de chefe do Estado Maior do Distrito da Pomerânia a subinspetor de instrução militar; outra mudança importante, foi a do general de brigada Edwin Rozlubirski, transferido da Sexta Divisão aerotransportada do Distrito da Silésia, no sudoeste da Polônia, para subdiretor de Instrução das Tropas de Assalto

A transferência de três generais de comando a postos administrativos de menor relevância foi realizada provàvelmente para diminuir o poder de uma das correntes políticas que estão envolvidas na luta interna existente dentro do partido comunista, segundo dizem os observadores; ultimamente vem se notando mais tropas armadas de metralhadoras, regularmente acompanhadas de um policial, nas praças públicas, em cinemas, bares e restaurantes; também correm rumores de que o exército foi mobilizado por um curto período de tempo e que as tropas da reserva receberam ordens de permanecerem prontas para entrarem em ação à qualquer momento, segundo esclarecem os observadores.

Johnson Reúne-se com Humphrey e Kennedy mas Nada se Informa

WASHINGTON, 4 (UPI — DIARIO DO PARANA) — O presidente Lyndon B. Johnson reuniu-se separadamente com o senador Robert Kennedy e com o vice presidente Humphrey, mas a Casa Branca recusou-se a informar o que foi tratado nas duas reuniões.

Kennedy reuniu-se com o presidente por cêrca de uma hora, entrando na Casa Branca às 10 horas (12h de Brasília). Depois da saída do senador, Humphrey entrou no gabinete presidencial

Contra a guerra

MADISON, WISCONSIN, 4 (UPI — DIARIO DO PARANÁ) — A população da cidade de Madison rejeitou anteontem, em consulta realizada junto com as eleições primárias do Estado de Wisconsin, uma moção favorável à retirada das tropas dos Estados Unidos do Vietnam; 57 por cento dos eleitores (27555 votantes) pronunciaram-se contra a iniciativas; 43 por cento (20523 votantes) apoiaram a moção. Madison é a capital do Estado de Wisconsin, embora não seja sua maior cidade, que é Milwaukee.

Nas primárias de onteontem, os eleitores eram convidados a manifestar-se a favor ou contra a seguinte frase: — «A cidade de Madison é de opinão que deve haver uma trégua imediata e a retirada das tropas (norte-americanas) do Vietnam, para que o povo vietnamita possa escolher o seu próprio destino».

Vendas de Ouro por Especuladores faz Baixar o seu Preço

LONDRES, 4 (UPI — DIARIO DO PARANÁ) — As vendas feitas pelos especuladores de ouro fizeram baixar o seu preço no Mercado local; a cotação baixou mais 10 centavos de dólares, para fechar a 37,60 a onça; os corretores fizeram notar que as operações se desenrolaram no mesmo nível do segunda e terça-feira; o número de transações realizadas no dia parecia ser mais elevado do que dos dois dias anteriores, mas ninguém informou as toneladas de ouro vendidas.

Em Paris, os especuladores influiram novamente no mercado local e as cotações acusaram ligeira alta; o preço do metal subiu ao preço de paridade que é 37,95 centavos de dólar por onça, contra 37,90 de anteontem.

Em Londres, na Câmara dos Comuns, o primeiro ministro reiterou que a Grã-Bretanha insistirá em entrar no Mercado Comum Europeu apesar do «pesado obstáculo» do veto francês; informou que seu govêrno manteve conversações com o da Holanda e outros membros da comunidade européia sôbre a solicitação, «mas não penso que qualquer outra discussão adicional com o govêrno da França possa ser particularmente útil nesta tarefa»; disse ainda que a «decisão de solicitar admissão à comunidade é decisão desta Câmara por maioria esmagadora e continua sendo a política do govêrno, de entrar tão logo as circunstâncias o permitam».

Vingança de Castro é Semear a Anarquia, a Miséria e a Morte

LA PAZ, 4 (UPI — DIARIO DO PARANA) — O presidente René Barrientos acusou o primeiro-ministro cubano Fidel Castro de financiar um "processo de subversão no país", enquanto outros círculos oficiais confirmavam a prisão de altos dirigentes do Movimento Nacionalista Revolucionário (MNR); Barrientos afirmou que Castro, a quem qualificou de "nefasto e pseudo-revolucionário", cobra um "alto salário pelo seu trabalho de semear o cáos e colher a morte em países como o nosso, que tenta abnegadamente realizar reformas sociais e econômicas com soberania, liberdade e realismo".

O chefe do Govêrno fêz essas declarações em carta à Diretoria da "Yacimientos Petrolíferos Fiscales Bolivianos", em que pede, para dentro de 48 horas, uma solução para o caso dos engenheiros que estão em greve; êsses engenheiros, cêrca de 200, que trabalham nas instalações de Camiri, Monteagudo, Sanandita e outros centros, estão parados há três semanas em solidariedade com o gerente da emprêsa que foi afastado de suas funções.

Vingança de Castro

Na carta, Barrientos afirma que a "vingança dêsse sinistro personagem (Castro) antes sua vergonhosa derrota é semear na Bolívia o cáos, a anarquia, a miséria e a morte; há muito dinheiro em circulação para comprar agentes, ativistas e provocadores em todos os setores, mas esta nova tentativa está condenada ao mais absoluto fracasso".

Entretanto, fontes ligadas ao Govêrno informaram que uma dezena de presos políticos foi deportada para o Leste boliviano; entre êles encontram-se o ex-vice-presidente Nuelo Chavez, René Paz Espindola, primo do ex-presidente Victor Paz Estenssoro, e o ex-ministro de Defesa, Mario Diez de Medina; o titular do Govêrno, Antonio Arguedas, declarou que a detenção dos altos dirigentes do Movimento Nacionalista Revolucionário é consequência de um plano subversivo preparado pelo MNR e pelo Partido Revolucionário Nacional, dirigido pelo ex-vice-presidente Juan Lechin; acrescentou que o movimento deveria eclodir a 9 de abril data do 16.o aniversário da revolta que levou o MNR ao poder. Arguedas afirmou também que é possível que outros elementos que participaram do complô sejam presos, pois o Govêrno tomará medidas enérgicas para manter a ordem pública.

Polícia Retoma a Cidade e põe os Rebeldes em Fuga

BEIRUTE, 4 (UPI — DIARIO DO PARANA') — Tropas da polícia ocuparam ontem à noite a cidadezinha de Deir el Armar, 70 quilômetros a nordeste de Beirute, onde os partidários de um candidato derrotado apedrejaram a delegacia de polícia, desarmaram os dois homens do destacamento local e bloquearam as rodovias de acesso à cidade; o exército informou que os habitantes atiraram em helicópteros militares que sobrevoavam a cidade; até o momento as eleições parlamentares libanesas deste ano deixaram quatro mortos e muitos feridos em várias partes do país. Uma coluna persegue os revoltosos que fugiram para as montanhas.

O ministro de Estado Henry Farah retirou sua renuncia; ele e mais dois ministros renunciaram segunda-feira e mprotesto contra o que chamaram de intervenção do exercito no processo eleitoral; os outros dois também já reconsideraram e voltaram ao gabinete; até o momento, foram eleitos, em dois domingos consecutivos, 69 deputados. O parlamento libanês tem 99 membros; os outros, 30 serão eleitos no proximo domingo; um terço dos deputados um terço dos deputados já eleitos participará pela primeira vez do legislativo, dos '9 deputados eleiciparà pela primeira vez do legislativo; dos 69 deputados eleitos 24 pertencem à Frente Democratica Parlamentar, 6 à Falange, 3 ao Partido Armênio Tashnag, da direita, 3 ao Partido Nacional Liberal, 1 ao Partido Muculmano Najadah nasserista

O ex-primeiro-ministro Rashid Karami, o mais apontado pelos observadores como próximo chefe do governo libanês, está entre os deputados eleitos; tambem assegurou sua vaga no parlamento o lider da Falange Cristã, Pierre Gemayel. Oitenta candidatos disputarão no próximo domingo as 30 vagas restantes no Parlamento.

Grã-Bretanha Congela os Preços e Salários

LONDRES, 4 (UPI — DIARIO DO PARANA)' — O govêrno britânico congelou ontem aumentos de preços, salários, aluguéis e dividendos de emprêsas até 1970, afirmando em nota oficial que está decidido com firmeza a restringir despesas nos próximos dois anos, voluntàriamente se possivel, mas com podêres legislativos extraordinários se necessário. A parte principal da nota oficial distribuida ontem é a informação de que será mantido o limite de 3,5 por cento para aumentos de soldos, salários e dividendos. Há apenas duas semanas atrás um dos mais rigorosos orçamentos em tempo de paz da história britânica aumentou os impostos em 10 por cento.

Com estas medidas o nivel de vida dos britânicos baixará em pelo menos três por cento nos próximos dois anos; o objetivo do Govêrno trabalhista é acabar o crônico deficit na balança de pagamentos do país e reestruturar a economia em bases sólidas depois da desvalorização da libra esterlina em novembro do ano passado; as leis correspondentes serão apresentadas ao Parlamento depois do recesso da Semana Santa, esperando-se que a decisão provoque vários protestos entre os sindicatos e no próprio partido do Govêrno.

Os sindicatos já afirmaram que não estão satisfeitos com os aumentos de 3,50 por cento pedindo uma elevação salarial de cinco por cento; pelo menos 30 deputados do Govêrno pretendem abster-se quando o projeto fôr votado na Câmara dos Comuns; a nota oficial diz claramente que o Govêrno não aceitará aumentos de salários para combater o aumento do custo de vida.

FUNDO MÚTUO AUTOMOBILÍSTICO

SOAPES-ASPP

EDITAL DE CONVOCAÇÃO

8.ª ASSEMBLÉIA DE CURITIBA

Temos a satisfação de comunicar aos mutuários do FUNDO MÚTUO AUTOMOBILÍSTICO SOAPES-ASPP, que dia 9 de ABRIL — 3.a-feira — faremos realizar a 8.a Assembléia Geral, destinada à liberação de verbas para a aquisição de veículos.

A Assembléia será realizada no auditório do Colégio Estadual do Paraná a partir das 20 horas.

Para melhor servir os participantes informamos que a Tesouraria funcionará nêste local das 17 às 20 horas para recebimento das mensalidades ou antecipações.

A DIRETORIA

Outras informações na sede da BORKIS EMPREENDIMENTOS
Rua Mal. Floriano, 50 — 6.o andar.

FUK ROUBADO

Foi roubado um Fuk 1300, ano 1968, côr vermelha, sem placa, chassis B8 — 451144, motor BF 124777.
Informações: fone 4-7924 ou 4-1131.
Gratifica-se bem

AGRADECIMENTO E MISSA

A Familia do General

HUGO DE MATTOS MOURA

na impossibilidade de agradecer pessoalmente ao elevado número de amigos, companheiros de farda e entidades militares, órgãos de imprensa e autoridades, que estiveram presentes ou se fizeram representar, trazendo de tôda forma sua manifestação de solidariedade e confôrto por ocasião do doloroso transe por que passou, formula aqui seus sinceros e sentidos agradecimentos a todos, ao mesmo tempo que convida para a Missa do 7.o Dia que será celebrada na Igreja do Divino Espirito Santo, à Rua Mateus Leme n.o 1855, dia 4 do corrente, às 19,00 (sete horas da noite).

MULTILADO DEVIDO À ENCADERNAÇÃO

CONVÊNIO PARA MAPEAR O PARANÁ

Deverá ser assinado, em breve, convênio entre o Instituto Brasileiro de Geografia e Estatística, o Conselho Nacional de Geografia e o Govêrno do Paraná, para a execução de serviços cartográficos nêste Estado, através do Departamento de Geografia, Terras e Colonização.

O objetivo do convênio, segundo esclareceu o eng.o José Burigo, diretor do DGTC, será o mapeamento de mais uma área da região do Norte Nôvo, que compreende perto de 40 municípios, desde Apucarana a Paranavaí, e de Jaguapitã a Peabiru. O convênio visa, também, o desenvolvimento da capacidade técnica do Paraná no setor cartográfico, com a prestação de assistência técnica do IBGE e CNG e o emprêgo conjugado de pessoal e material.

Embarcará à Europa, sábado, para uma viagem de estudos, o prof. Camil Gemael, catedrático em Geodésia e astronomia de campo, e coordenador técnico da Comissão para Mapeamento do Estado do Paraná (COMEP). Durante seu estagio na França, a convite do govêrno daquêle país, deverá observar o que existe de mais atual no setor ligado à sua especialidade e à cartografia.

Viagem de estudos

O eng.o Abilio Ribeiro, diretor do Departamento de Assistência Técnica aos Municípios, informou que estão sendo intensificados no seu órgão os trabalhos que constituirão subsídios técnicos a serem distribuidos em janeiro de 1969, aos novos prefeitos que assumirão os destinos de mais de 200 comunidades paranaenses.

Objetivando aprimorar sempre os métodos do govêrno municipal, programou o DATM compilar informações que auxiliem os novos mandatários na efetivação de uma sempre melhor administração.

ETROSPECTIVA

ntinua despertando grande interêsse a exposição retrospectiva de Estanislau Traple, na cola de Música e Belas Artes do Paraná Elevado número de apreciadores da obra do falecido pintor tem visto a mostra.

OLSEN ENTREGA PRÊMIOS

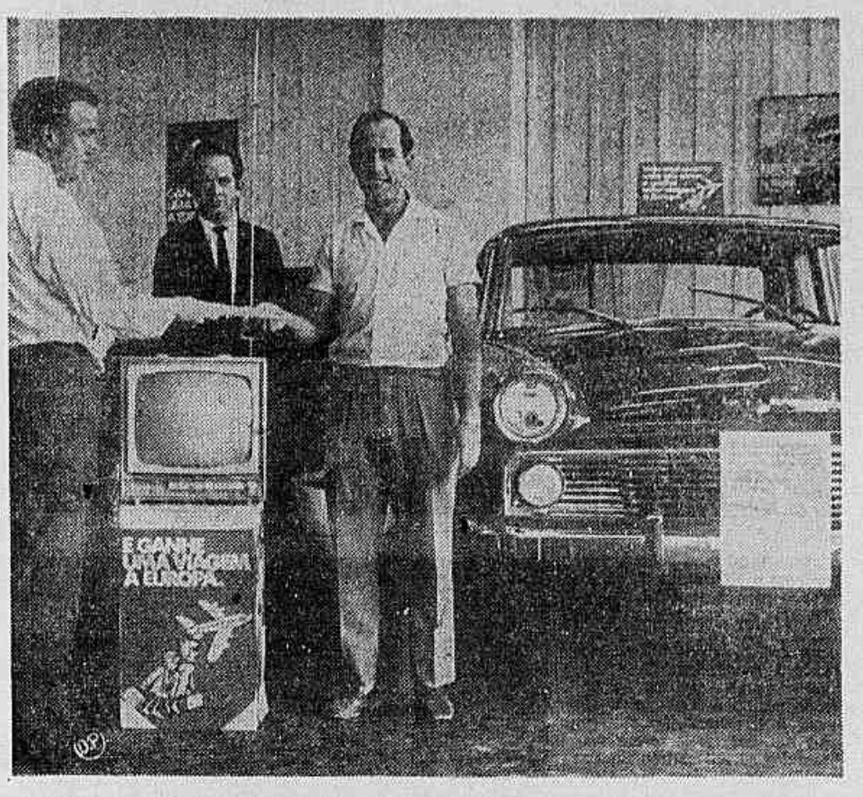

Na foto o sr. Ivo H. Celli, um dos 14 felizes ganhadores da 2.a apuração do Concurso dos Revendedores Willys, quando recebia das mãos do W. Flores, gerente da Imp Comercial Olsen S.A. e F.L. Romagnolli, representante da Willys Overland do Brasil S. A., o televisor Philco a que fez jus, sem nada comprar, simplesmente avaliando seu carro na Olsen Até 15 de abril próximo, serão distribuidos outros fabulosos prêmios inclusive 3 viagens à Europa.

DP NA JUSTIÇA

2.a CAMARA CIVEL
Sessão de 3-4-68

APELAÇÕES: 135-68 (Pitanga) Banco Nacional Paulista S/A e João de Oliveira Jr. x Os mesmos, rel. Jairo Campos; por unanimidade negaram provimento à apelação do Banco Nac. Paulista e deu prov. à de João de Oliveira Jr. —x— 154-67 (Cianorte) Juiz de Dir. x Carlos Exner Netto e s/m., rel. Pacheco Jr.; nega prov. ao recurso por unanimidade. —x— 36-67 (Ctba.) Juiz de Dir. x Irto A. Crocetti s/m. rel. Jairo Campos; nega provimento ao recurso por unanimidade. —x— 340-67 (Londrina) Juiz de Dir. x Osmar F. Ferreira e s/m, rel. Alceste Macedo; nega provimento ao recurso por unanimidade. —x— 8/68 (C. Procópio) Juiz de Dir. x Valdemar J. Monfernatti s/m., rel. Alceste Macedo; nega provimento ao recurso por unanimidade. —x— 9-68 (C. Procópio) Juiz de Dir. x Milton Rocha da Silva e s/m., rel. Alceste Macedo; nega provimento ao recurso por unanimidade. —x— 11-68 (Ctba.) Juiz de Dir. x Izidoro de F. Costa e s/m., rel. Jairo Campos; nega provimento ao recurso por unanimidade. —x— 16-68 (Porecatú) Juiz de Dir. x Roseno N. da Fonseca e s/m., rel. Alceste Macedo; nega provimento ao recurso por unanimidade. —x— 38-68 (Ctba.) Juiz de Dir. x Aldo Lubes e s/m., rel. Pacheco Jr.; nega provimento ao recurso por unanimidade. —x— 39-68 (Ctba.) Juiz de Dir. x Alberi Pedro Teixeira e s/m., rel. Jairo Campos; nega provimento ao recurso por unanimidade. —x— 41-68 (Ctba.) Juiz de Dir. x Alceu Ribeiro da Silva e s/m., rel. Jairo Campos; nega provimento ao recurso por unanimidade. —x— 42-68 (Ctba.) Juiz de Dir. x Dalceu dos Andrade e s/m., rel. Jairo Campos; nega provimento ao recurso por unanimidade. —x— 9-68 (Ctba.) Juiz de Dir. x Hypolito Luiz e s/m., rel. Jairo Campos; nega provimento ao recurso por unanimidade. —x— 482-66 (Londrina) Cirilo Stopassolli, Elias Chain Maia e s/m. x Os mesmos, rel. Jairo Campos; por unanimidade negou provimento a apelação de Cirilo Stopassolli e deu provimento à de Elias Chain Maia e s/m. —x— 161-67 (Ctba.) Mario do Nascimento e outros e Est. do Pr. x Est. do Pr. Municípios de Ctba. e Mário do Nascimento e outros, rel. Pacheco Jr.; suspenso por pedido vista o Exmp. S/r. Alceste Macedo. —x— 250-67 (Paranacity) Alfredo Matos Cacobar e s/m. x Genoveva de Mattos, rel. Pacheco Jr.; por unanimidade negou provimento ao recurso. —x— 425-67 (Paranaguá) Empresa Balneária Pontal do Sul S/A x Francisco José da Silva e s/m., rel. Pacheco Jr.; por unanimidade não conhece do recurso e remete ao Tribunal Federal de Recursos.

CAMARAS CRIMINAIS REUNIDAS
Sessão em 3-4-68

HABEAS-CORPUS: 41-68 (Londrina) Evelyn C. Clarke, p/seu advogado Dr. Hugo R. da Silva, rel. Athos Vellozo; unanimemente, denegaram. —x— 47-68 (Guarapuava) Bel. Manoel P.S. Lima, e/favor de Stanislau Kodoi F.º, rel. Ribeiro de Campos; unanimemente, denegaram. —x— 67-68 (Ctba.) Bel. Djalmar Fridlund e/favor de José L. Pereira, rel. Heliantho Camargo; unanimemente, denegaram. —x— 74-68 (Francisco Beltrão) Dr. W. Oliveira Netto e/favor de Valdemar N. de Camargo, Waldemar dos S. Biliar, Geraldo Silveira e Osmar Camargo; rel. Marino Braga; unanimemente, foi denegado —x— 75-68 (Ctba.) Bel. Aristides A. Gianelio e/favor de Miroslava A.M. Gontarskim, rel. Zeferino Krukoski; por maioria, converteram em diligência. —x— 78-68 (Rolândia) Bel. Nijo F. de Carvalho e/favor de Waldemar de Barros, rel. Ribeiro de Campos; unanimemente, julgaram prejudicado. —x— 79-68 (Pitanga) Bel. Manoel B. de Camargo, e/favor de José Galan, rel. Athos Vellozo, unanimemente, denegaram. —x— 85-68 (Maringá) Jady A. da Silva, e/seu favor, rel. Ribeiro de Campos; unanimemente, denegaram. —x—

RECURSO DE HABEAS-CORPUS: 64-68 (Chopinzinho) Juiz Dir. x Irineu J. Ribeiro, José J. Ribeiro e Antonio Silva, rel. Ribeiro de Campos; unanimemente, negaram provimento. —x— 66-68 (S. Jeronimo da Serra) Juiz Dir. Alcides Amaro, rel. Marino Braga; unanimemente, negaram provimento.

SEGUNDA CAMARA CIVEL

APELAÇÕES: 984-68 (Ctba.) Percy Araujo x Gorro Kunitake, rel. Alceste Macedo; unanimemente, deram provimento ao recurso para reformar a decisão recorrida julgando procedente o despêjo e improcedente a consignação. —x— 10-68 (Ctba.) Zeigler Lins x Waldemiro V. Wernwck, rel. Jairo Campos; unanimemente, negaram provimento —x— 861-67 (Foz do Iguaçu) Alfredo Wengradt, Aleksander Munch e João Wengradt x Angelo A. Montipó, rel. Alceste Facedo; unanimemente, negaram provimento. —x— 881-67 (Ctba.) Thamar G. de Almeida x Pedro Kuratz, rel. Alceste Macedo; unanimemente, deram provimento ao rec. para julgar procedente. —x— 941-67 (Ctba.) Raul A. Armellini x Helmut Zwergel, rel. Alceste Macedo; deram provimento para julgar purgada a mora. —x— 791-67 (Ctba.) Taufik M. Abonader x Raid Salamuni e s/m., rel. Pacheco Jr., unanimemente deram provimento para anular o processo «ab initio» condenando o autor em custas e honorários advocatícios. 103-67 (Jacarezinho) Cafeeira S. José Ltda., x Pedro Schulhan F.º, rel. Pacheco Jr.; unanimemente, negaram provimento.

SESSÃO EM 3-4-1968
QUARTA CAMARA CIVEL

MANDADO DE SEGURANÇA: 104-67 (Foz do Iguaçu) Jason Carvalho Gomes Jr., contra ato do Juiz de Direito da comarca, rel. Marçal Justen; indeferiram o pedido de adiamento, por falta de comprovação, na forma da letra "b", § 2.º, do art. 83, do Regimento Interno do T.J.; unanimemente, não concederam a segurança.

RECURSO DE MAND. DE SEG.: 12-68 (Ctba.) Juiz de Dir. x DER x Consti. Geraldo Gouveia S.A. e outras, rel. Oliveira S.º; unanimemente, negaram provimento ao rec.

APELAÇÕES: 75-68 (Jaguapitã) Vicente de Gesso e outros x Pref. Mun. de Jaguapitã, rel. Oliveira S.º; unanimemente, não concederam. — 46-68 (Ctba.) Haini Holmer x Carlos Bergonse, rel. Marçal Justen; indeferiram o pedido de adiamento por falta de comprovação na forma da letra "b", § 2.º do art. 83 do Regimento Interno do T.J.; unanimemente, negaram provimento. — 965-67 (Ctba.) Idalina Trog x Alberto Trog, rel. Marçal Justen; indeferiram o pedido de adiamento, por falta de comprovação, na forma da letra "b", § 2.º, do Regimento Interno do T.J.; unanimemente, não conheceram do rec. — 60-68 (Tibagi) Juiz Dir. x Antenor D. Nocera e s.m., rel. Marçal Justen; unanimemente, deram provimento ao rec. para anular o processo.

UNANIMEMENTE, NEGARAM PROVIMENTO AS SEGUINTES APELAÇÕES: 15-68 (Paranaguá) Juiz de Dir. x Didero Miranda e s.m., rel. Marçal Justen. — 12-68 (Ctba.) Juiz de Dir. x Walter J. Frachino e s.m., rel. Marçal Justen. — 24-68 (Ctba.) Faz. Publica do Estado x Espólio de Samuel Paciornick, rel. Oliveira S.º; 25-68 (Londrina) Juiz de Dir. x Octavio Genta e s.m., rel. Marçal Justen. — 29-68 (S. J. dos Pinhais) Juiz de Dir. x Osmarino Domingos e s.m., rel. Marçal Justen. — 67-68 (Londrina) Juiz de Dir. x João O. de Souza e s.m., rel. Henrique Dorfmund. — 71-68 (Ctba.) Juiz de Dir. x Tancredo Cordeiro e s.m., rel. Henrique Dorfmund. 968-67 (Ctba.) Manoel P. Teixeira x Alberto Sytriski, rel. Henrique Dorfmund. 979-67 (Ctba.) Ind. Farmaceuticas Fontoura Wieth S.A. x Lourival Vieira, rel. Henrique Dorfmund. — 992-67 (Ctba.) Mauricio M. Monayer x Wilson da C. Carvalho, rel. Marçal Justen. — 21-68 (Ctba.) Wilson de O. Crespo x Oscar Santos, rel. Henrique Dorfmund. — 22-68 (Ctba.) Alicio B. Rosa x Elio Soncini, rel. Oliveira S.º. — 31-68 (Ctba.) João R. Vieira x Organ. Imob. S. Jorge Ltda., rel. Marçal Justen. — 201-68 (Londrina) Charalambos Kirryakides x MA. Parra Bertollaci, rel. Henrique Dorfmund. — 89-68 (Maringá) Pietro Porcu x M. José dos Santos, rel. Oliveira S.º. — 88-68 (Mandaguari) Nascib A. R. Kassen e Saleh A. R. Kassen x Ricardo H. Soares, rel. Oliveira Sobrinho.

PAUTA PARA 4-4-68
2.ª CAMARA CRIMINAL

APELAÇÕES: 67-68 (Cascavel) Alcides Fonseca x A Justiça, rel. Marino Braga. — 636-67 (Tibagi) Pedro F. Betim x A Justiça, rel. Marino Braga.

PAUTA PARA 4-4-1968
CAMARAS CIVEIS REUNIDAS

MANDADOS DE SEG.: 30-67 (Ctba.) Cruzeiro Auto Import. Ltda., contra ato do Juiz de Dir. da V. de Falencias e Concordatas de Ctba., rel. Arthur Heraclio. — 59-67 (Ctba.) Alfredo R. da Silva e Umbelina A. da Silva, contra ato da 1.a Camara Civel do T. Justiça, rel. Arthur Heraclio.

RECURSO DE REVISTA: 8-67 (Paranaguá) Gines Gebran e outros x Antonio F. de Araujo, rel. Henrique Dorfmund. — 2-67 (Ctba.) Liborio D. Graunke x Espólios de Tarquinio Marchioratto e outro, rel. Pacheco Junior.

EMBARGOS AO ACORDAO: 21-67 (P. Grossa) Cine T. Opera S.A. x Anastacia Felde, rel. Henrique Dorfmund.

AGRAVOS: 3-68 (Ctba.) Flavio L. D'Avila x Thá Scaramuzza Com. e Import., rel. Isidoro Brzezinski.

CONFLITO DE JURISDIÇÃO: 13-67 (Tibagi) Juiz de Dir. da Comarca x Juiz de Dir. da Com. de Apucarana, rel. Henrique Dorfmund.

PRIMEIRA CAMARA CRIMINAL

APELAÇÕES: 652-67 (C. Procopio) A Justiça x José S. Adão, rel. Ribeiro de Campos; 25-68 (Colombo) A Justiça x Sebastião Maia, rel. Ribeiro de Campos; 36-68 (Mandaguari) A Justiça x Aidio T. da Silva, rel. Ribeiro de Campos; 41-68 (Cel. Vivida) A Justiça x Antonio F. de Mello, rel. Ribeiro de Campos; 268-67 (Toledo) Elprides S. da Silva e Eraclides S. da Silva x A Justiça, rel. Ribeiro de Campos; 408-67 (Ctba.) João de Oliveira x A Justiça, rel. Ribeiro de Campos; 23-68 (Colombo) Miguel e Cecilia Carachenski x A Justiça, rel. Ribeiro de Campos.

SEGUNDA CAMARA CRIMINAL

REVOGAÇÃO DE MEDIDA DE SEGUR.: 6-67 (Araruva) Vidal Rutz x A Justiça, rel. Zeferino Krukoski.

RECURSO CRIME: 21-68 (Ctba.) Juiz de Dir. x Ildefonso G. da Silva, rel. Zeferino Krukoski.

APELAÇÕES: 613-67 (Ctba.) Antonio B. T. de Carvalho x A Justiça, rel. Marino Braga; 623-67 (Castro) A Justiça x Sebastião França, rel. Marino Braga; 614-67 (Cariopolis) Savio A. B. do Nascimento x A Justiça, rel. Marino Braga; 24-68 (Ctba.) Hildebrando Boachi x A Justiça, rel. Zeferino Krukoski; 62-68 (Cascavel) Breno A. Kerich x A Justiça, rel. Athos Vellozo; 65-68 (Paranavaí) Joanilda P. Barbosa x A Justiça, rel. Marino Braga; 67-68 (Cascavel) Alcides Fonseca x A Justiça, rel. Marino Braga.

Ata n.º 13
Conselho Penitenciario do Estado.
Sessão do dia 3 de abril de 1968.
LIVRAMENTO CONDICIONAL

DEFERIDOS: Jacir Pinto; Pedro Fernandes da Costa; José Maria de Morais; Juvenal dos Santos; Antonio Caetano Barbosa; José Moacir Ribeiro; Luiz Carlos Siqueira de Souza.

Comutação de Pena

CONVERTIDO EM DILIGENCIA: Euclides Martins; Dirceu Pollerá.

INDULTO

DEFERIDOS: Oswaldo Szarça; Antonio Pedro Prado.

ADMINISTRAR SALÁRIO TEM CURSO DA COPEL

A COPEL está programando a realização de Curso Básico de Administração de Salários, destinado a dirigentes de emprêsas e, particularmente, a responsáveis pela formulação e execução da política de salários. O início do curso está programado para a primeira semana em seguida da Páscoa. A realização conta com a colaboração da Sociedade Paranaense de Administração — SPEA e da Associação Comercial do Paraná — ACP.

As aulas serão ministradas pelo professor Beverly Glen Zimpeck, consultor de cargos e salários da COPEL e da PETROBRÁS, e especialista em pesquisas de remuneração e executivos, diretores e profissionais. Trata-se de uma das maiores autoridades, no setor, em todo o país.

Capacitação

Com a realização do Curso Básico de Administração de Salários, a COPEL objetiva precipuamente a capacitação empresarial dos seus funcionários com responsabilidades funcionais de mais alto nivel. Tal como nos cursos anteriores, ademais, a emprêsa também tem em mira ensejar que dirigentes e altos funcionários de outras organizações usufruam da oportunidade de aperfeiçoamento em importante setor de administração.

Nos próximos dias serão abertas as inscrições aos interessados. Ao mesmo tempo, serão fornecidos os pormenores do curso programado, notadamente, quanto a duração, conteúdo, local e horário das preleções.

APARTAMENTO CENTRAL
(Desocupado)
VENDE-SE
Visc. de Guarapuava, 3090
Tratar Fone 4-5489 — Sr. Alexandre.

1.º CARTORIO DE PROTESTOS DE TITULOS

EDITAL DE INTIMAÇÃO

Acham-se em meu Cartório, à Praça Tiradentes, 236 — 1.o andar — sala 162 — para serem protestados, os títulos abaixo discriminados:

ANANIAS FRANÇA DA SILVA — emitente — Nota promissória emitida a favor de Ubaldino Emilio Cavallari, de NCr$ 150,00 vencida a 15-03-68. Avalizada por João Almeida da Silva. Por falta de pagamento.

ALEXANDRINA CHARAN — compradora — Duplicata de fatura emitida por Lovable do Brasil S.A. de NCr$ 842,02 vencida a 28-03-68. Por falta de pagamento.

OLIVIO CORADIN — emitente — Nota promissória emitida a favor de Antônio Taverna, de NCr$ 300,00 vencida a 31-03-68. Por falta de pagamento.

ARTUR P. MIRANDA — sacado — Três duplicatas de fatura p/indicação emitidas por Francisco Kornin, de NCr$ 52,20 — NCr$ 134,00 e NCr$ 60,00 vencidas a 20-11, 27-11 e 20-12-67; por falta de assinatura e devolução.

HILTON MARQUES — emitente — Quatro notas promissórias emitidas a favor de João Milani, de NCr$ 50,00 cada uma, vencidas a 30-10, 30-11, 30-12-67 e .... 30-01-68. Por falta de pagamento.

WANDER COM. TRANSPORTES LTDA. — sacada — Duplicata de fatura p/indicação emitida por Cia. Vinicola Rio Grandense, de NCr$ 700,00 vencida a 20-12-67. Por falta de assinatura e devolução.

GERALDO RODRIGUES DA SILVA — comprador — Duplicata de fatura emitida por Indústrias Móveis Guelmann do Paraná SA. de NCr$ 99,50 vencida a .... 20-12-67. Por falta de pagamento.

AHMED ISKANDAR — comprador — Duplicata de fatura emitida por Indústrias Móveis Guelmann do Paraná SA., de NCr$ 20,00 vencida a 10-03-68. Por falta de pagamento.

RUBENS MUNHOZ AMARAL — emitente promissória emitida a favor do Banco Nacional de Minas Gerais SA. de NCr$ 1.750,00 vencida a 19-12-67. Avalizada por Regério Arnaldo de Lima. Por falta de pagamento.

MATHEUS GERARDUS MARTINUS HENDRIK — emitente — Três notas promissórias emitidas a favor do Banco Nacional de Minas Gerais SA., de NCr$ 200,00 cada uma, vencidas a 25-01, 27-02 e 27-03-68. Avalizadas por Rogério A. de Lima. Por falta de pagamento.

REDY ADÉLIA VON DER OSTEN PINHEIRO — emitente — Nota promissória emitida a favor do Bco. Nacional de Minas Gerais SA., de NCr$ 100,00 vencida a 29-2-68. Avalizada por Silvio Mendes. Por falta de pagamento.

METALÚRGICA UBERABA LTDA. — sacada — Duplicata de fatura p/indicação emitida por Eletro Aço Altona SA., de NCr$ 682,88 vencida a 10-12-67. Por falta de assinatura e devolução.

Por não ter sido possível encontrar os referidos responsáveis, pelo presente os intimo para os fins de direito e, ao mesmo tempo, no caso de não ser atendida esta intimação, os notifico do competente protesto.

PAGAMENTO DE TITULOS — de 2.a a 6.a feira —
manhã — 08,30 às 10,30 hs.
tarde — 13,00 às 16,00 hs.
Curitiba, 03 de abril de 1968
as.) **WILSON MARAVALHAS — Oficial.**

a QUALIDADE está entre nós
(novamente!)

Cifra volta a oferecer os famosos produtos da linha Olympia, máquinas de escrever, somadoras, calculadoras impressoras e máquinas de contabilidade de alta eficiência. Venha conhecer pessoalmente estas maravilhas da técnica germânica.

COMERCIAL IMPORTADORA FRANKLIN S.A.
Pça. Generoso Marques, 180
Fone: 4-3993

MULTILADO DEVIDO À ENCADERNAÇÃO

PREFEITURA VÊ AUMENTO DE ÔNIBUS

O Conselho Municipal de Transportes, em sua reunião de hoje, poderá apreciar, entre outros assuntos, o nôvo custo quilométrico do transporte coletivo da cidade. Os estudos processados pelo engenheiro Tancredo Cunha, Assessor Técnico do Departamento de Concessões e Permissões, da Prefeitura Municipal, já estão pràticamente concluídos e poderão obter aprovação do CMT, se figurar na pauta da sessão marcada para hoje. O custo quilométrico, cujo índice ainda não é conhecido, é obtido através de vantamentos estatísticos e coletas preços, primeira etapa para a elabo ção da tabela de preços das passag dos ônibus urbanos. Enquanto isso, tão sendo processados no Departame de Concessões e Permissões, estudos sando a extensão de linhas, alterações itinerários, para a melhoria do ser utilizado por cêrca de 350 mil pess diàriamente.

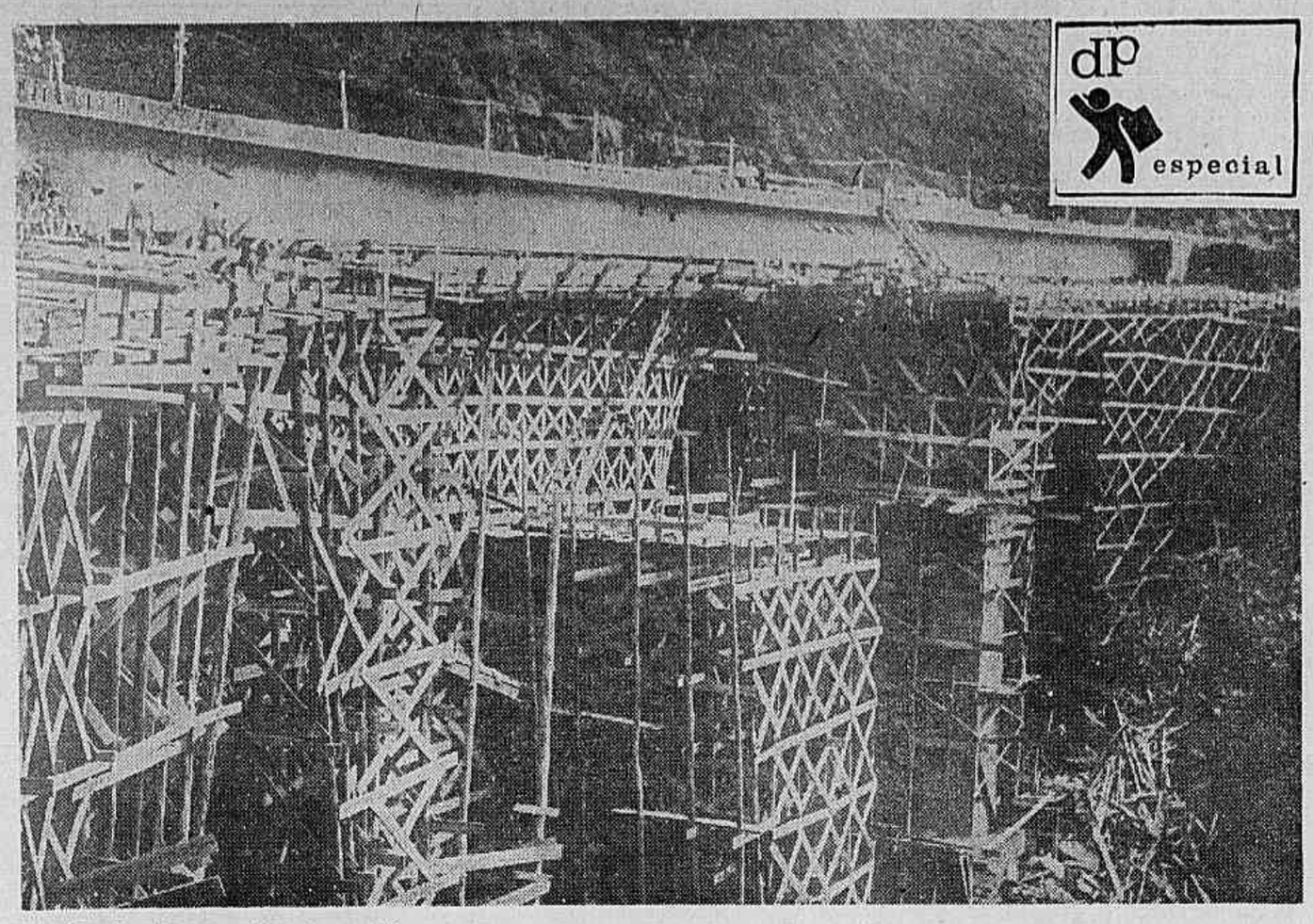

Um Sonho Durou 20 Anos (I)

Auto-Estrada Removeu Montanha

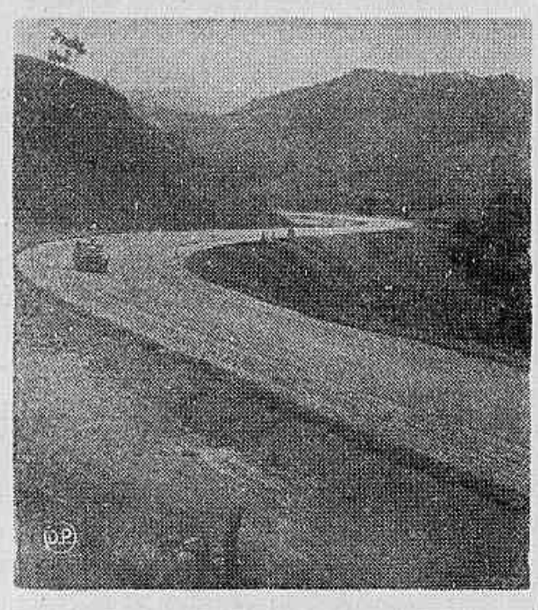

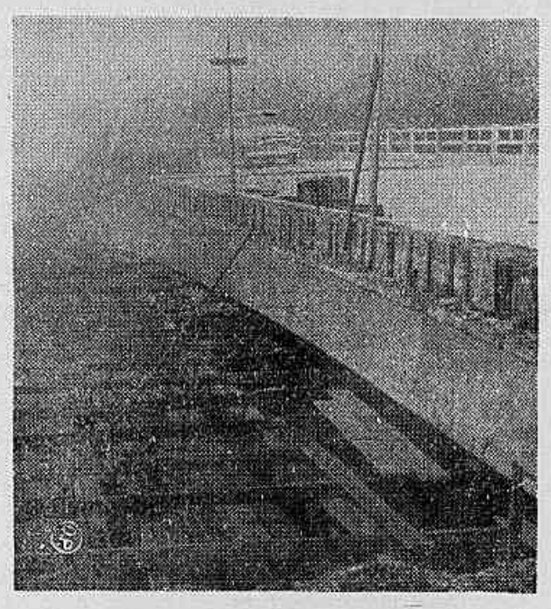

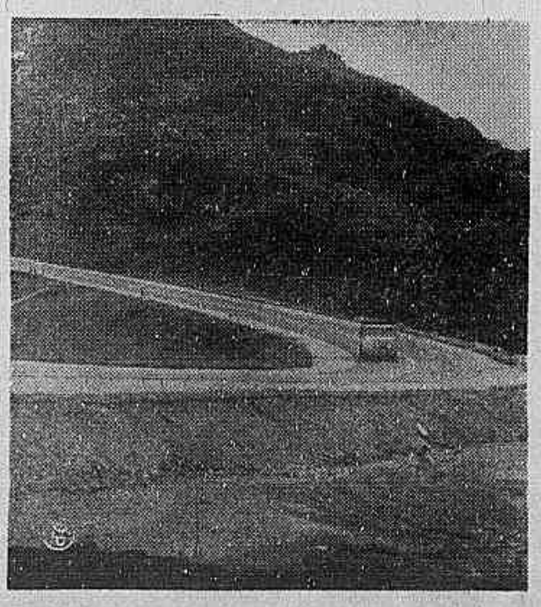

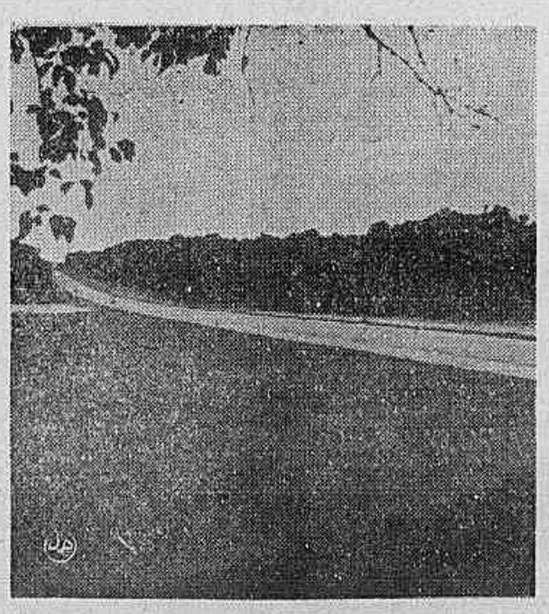

Uma montanha poderia surgir com o volume de terra escavado para a implantação da BR-277, em seu trecho Paranaguá—Curitiba, que atinge a casa dos 19.838.225,708 metros cubicos. E um lago de razoaveis proporções poderia ser enchido com o asfalto utilizado para a pavimentação de seus 86,5 km, nos quais foram empregados 63.400 metros metros cubicos de asfalto, ou sejam, cerca 10 mil toneladas.

Depois de dezoito anos de trabalho, a BR-277, em seu primeiro trecho de toda sua extensão — Paranaguá—Foz do Iguaçu — será entregue amanhã ao trafego pelo presidente Arthur da Costa e Silva, ministro Mario Andreazza e engenheiro Eliseu Resende, diretor-geral do Departamento Nacional de Estradas de Rodagem.

Tráfego

Apresentada inicialmente com uma pista, os estudos preliminares desenvolvidos para a sua duplicação foram bem concretizados e concluidos, face o volume de trafego demonstrado na Estrada da Graciosa, cada vez mais crescente, acusando no primeiro trimestre de 1968, em ambos os sentidos, 1.890 veiculos (estatistica do serviço de transito do 9.o DRF/DNER), como media diaria.

Praticamente é certo o inicio de sua duplicação, no trecho da Serra (16 quilometros), entre os rios da Serra e rio do Meio, ainda neste semestre.

Um pouco da História

Iniciada em 19 de fevereiro de 1949 — data de contratação dos serviços do DER-PR com a empreiteira Lisymaco Costa & Irmão, os trabalhos foram conduzidos pelo orgão rodoviario do Estado, em regime de delegação através convenio, até 17 de setembro de 1963, quando foi lavrado o termo de rescisão parcial do documento. EM 21 de novembro do mesmo ano foi lavrada ata de transferencia dos serviços ao DNER.

Exatamente quatro anos, quatro meses e quinze dias depois de ter recebido a obra, o Ministerio dos Transportes, através do DNER, com obras executadas sob fiscalização do 9.o DRF, entrega ao trafego a BR-277.

Novas perspectivas

Desde os primeiros estudos sobre a abertura de uma nova rodovia entre o litoral e o planalto — em 1946 — até a entrega ao trafego desta moderna via, primeiro trecho da BR-277 que ligará Paranaguá a Ponte Internacional de Foz do Iguaçu, passaram 22 anos. Milhares de homens, tecnicos e maquinas foram empregados na implantação e pavimentação desta via, que cortando uma zona até então inospita do territorio paranaense, veio abrir novas perspectivas de desenvolvimento.

A sua construção, principalmente no Alto da Serra, foi das mais dificeis, pois afora problemas de topograficos e de cerrada mata, o elevado indice pluviometrico retardou em muito os trabalhos. Por exemplo, somente em 1967 — periodo em que se atacou a pavimentação dos 24 km do trecho, choveu durante 230 dias, tornando impraticaveis os serviços durante sete meses.

Trabalho do MA no Paraná tem um Relatório

«Ação no Paraná» é a publicação que o diretor do Ministério da Agricultura no Paraná, sr. Hélio Pimentel e o secretário particular do ministro Ivo Arzua, sr. Hugo Marçal, começaram a entregar ontem às autoridades estaduais e federais do Estado. A publicação analisa as realizações do Ministério da Agricultura, no campo da agropecuária no Paraná, revelando que os objetivos estabelecidos pela «Carta de Brasília» vêm sendo atingidos.

O livro — de tiragem restrita — mostra que as realizações em 1967 e as metas estabelecidas para 1968 são resultados de planos integrados, em que a colaboração do Govêrno do Estado e dos órgãos da administração indireta do Ministério constituem peça importante .

A prioridade

«Ação no Paraná» focaliza desde a mobilização nacional para o desenvolvimento da agropecuária, o calendário agrícola, as realizações dos órgãos centrais da administração, estimativa de safra, o zoneamento agropecuário, os projetos previstos para 68, as realizações dos órgãos de administração indireta (ABCAR, BNCC, CIBRAZEM, IBDF, IBRA, GETSOP, INDA e SUDEPE) em 1967 — até aspectos do crédito rural e recursos canalizados (1967) e programados (1968) para o Estado.

O livro explica, por exemplo, o porquê da definição das culturas prioritárias para o Paraná. Mostra que elas foram escolhidas em função das necessidades de abastecimento alimentar, da industrialização de produtos agropecuários, da oferta de emprêgos, do comércio exterior e das possibilidades ecológicas, tecnológicas e financeiras do Estado. Treze foram as culturas consideradas prioritárias, de origem vegetal e na parte de pecuária, a bovinocultura de corte, a de leite, a suinocultura e a avicultura.

DNER Apreenderá Animais Soltos na Auto-Estrada

O serviço de apreensão de animais da divisão de trânsito do 9.o Distrito Rodoviário Federal do DNER, iniciou ontem a «limpeza» do trecho Paranaguá-Curitiba da BR-277, apreendendo 21 vacas encontradas dentro da faixa de domínio do órgão rodoviário federal. Diàriamente serão apreendidos todos os animais que estiverem às margens ou na pista de rolamento da BR-277, sendo os mesmos encaminhados às prefeituras dos respectivos municípios em que estiverem, para serem devolvidos aos seus proprietários sòmente após o pagamento de pesadas multas.

Com isto o DNER quer evitar acidentes e os animais que forem apreendidos nesta semana sòmente serão devolvidos aos seus proprietários na próxima segunda-feira, dia 8.

A razão

Ao longo dos 86,5 quilômetros da BR-277, o DNER construiu cêrcas com arame farpado para evitar a invasão de estrada por bois, vacas e cavalos. Acontece que pessoas inescrupulosas, costumam cortar as cercas e soltar os animais para pastarem as margens da rodovia. Como o serviço de estatística do DNER tem demonstrado que «animais na pista» são causas de trágicos acidentes, ficou decidido a aplicação, com o máximo rigor, das leis que determinam pesadas multas aos proprietários dos animais soltos em faixas de domínio rodoviário federal.

Tema Foi Formação Sacerdota

Para debater os problemas cionados com a formação sacer em nossos tempos, realizou-se tarde de ontem reunião de os reitores de Seminarios de tiba. A reunião foi presidida dom Manuel da Silveira D'elb contou ainda com a presença bispo Auxiliar dom Pedro to. Foi ainda, naquela reunião tilado o assunto da coordenaç proximo encontro de Superiores Seminários, tendo sido estabele que esse conclave terá lugar Lajes de 23 a 26 de julho, serão abordados temas da form dos sacerdotes para os dias hoje. O referido encontro te participação dos Estados do na Santa Catarina e Rio Grand Sul.

Relató

Por decisão da Santa Sé, dia 30 de abril próximo toda gional deverá apresentar um latorio conjunto de atividades balhos e currículos de estudo ra posterior aprovação da Santa Para isso, a Regional Sul 2, com a participação ativa de naristas na Pastoral de Con e o trabalho dos mesmos no riados setores de cada Secret do Regional será uma determin efetivada pelos Reitores.

Na reunião de ontem, não t uma decisão definitiva sôbre projetos do Cardeal Garrone trata da formação de pequena munidades de vida e de estud ra os seminarios.

Ann Sche vem Toca no dia 1.

O Consulado America a Universidade Federal Paraná promoverão, no ximo dia 1.o de maio, um cital da pianista Ann Sch no Auditório da Reitoria UFP.

A conhecida pianista te-americana iniciará a neste mês uma «tournée lo Brasil, apresentando-se Rio de Janeiro, São Pa Belo Horizonte, Brasilia, lém e Recife.

A carre

Ann Schein nasceu 1939, no Estado de N York. Aos 7 anos, deu o meiro recital em Washing Para o sêlo Kamp saiu primeira gravação, em 1 Com 17 anos, estreou pro sionalmente no México, mo solista da Orquestra fônica da Cidade do Mé Em 1962, apresentou-se Carnegie Hall, famosa de espetáculos de N York. Na Casa Branca sentou um recital em 1 Suas «tournées» por tôda Europa têm sido constan e já se exibiu em 42 pa

BLOQUEIO

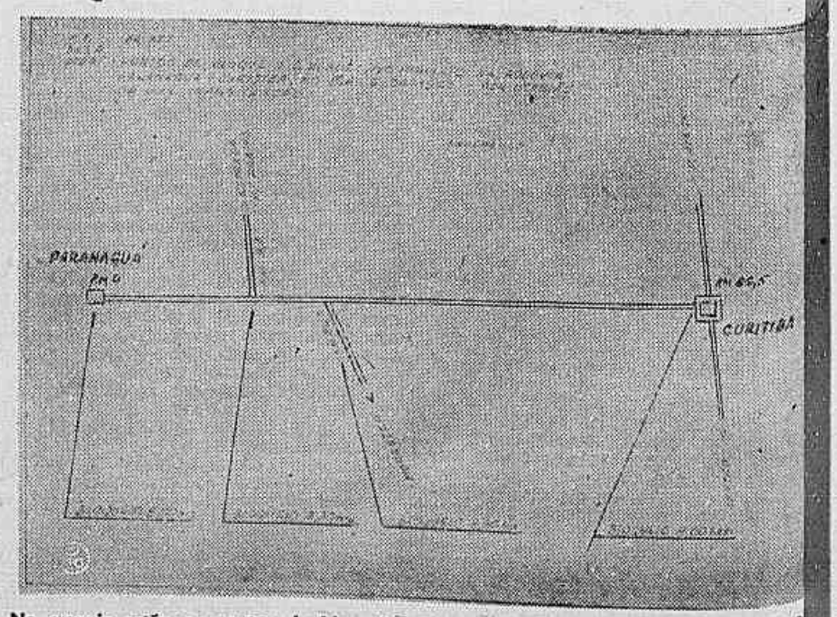

No croquis estão os pontos de bloqueio e respectivo horário na rodovia Curitiba-Paranaguá, sábado próximo, por ocasião de sua inauguração.

ESTUDANTES INSISTEM NO PROTESTO

Liderada por representantes do Diretorio Central dos Estudantes e União Paranaense dos Estudantes, foi realizada ontem mais uma passeata pelas principais vias da cidade. Às 20 horas, um pequeno grupo de estudantes universitarios e secundaristas, reuniu-se em frente ao DCE, de onde partiram conduzindo grandes cartazes e, inicialmente, em silencio e na altura da Praça Santos Andrade, encontraram um outro grupo de estudantes, iniciando uma serie de gritos contra a repressão policial, morte de estudantes e em sintese contra a atual politica educacional.

Os estudantes estavam apreensivos, com receio de que houvesse choque com a Policia, uma vez que a passeata estava sendo realizada sem qualquer aviso previo e mesmo contra as recomendações das autoridades policiais e educacionais. Aos poucos, varios grupos de estudantes foram engrossando a caudal da passeata e os gritos de protesto tinham maior ressonancia. Em todo o percurso não foi registrado qualquer incidente e não houve choque com policiais, que ao longe, em trajes civis, acompanhavam o desenvolvimento da passeata.

A tática

Após percorrer a rua XV de Novembro, a passeata concentrou-se na avenida João Pessoa, onde foi realizado um comicio e varios estudantes fizeram uso da palavra, expondo suas reivindicações e protestando contra os ultimos acontecimentos em varios Estados brasileiros, principalmente na Guanabara.

Os lideres estudantis, em face da possibilidade de interferencia policial na passeata de ontem, organizaram um esquema previamente para realizar o movimento, prevendo todos os acontecimentos.

Decidiram os estudantes que ao invés de iniciarem a passeata em lugar previamente estabelecido, pequenos grupos seriam formados em determinados lugares para, gradativamente, se irem juntando à passeata. Na hipotese da interferencia policial, a ordem era para dispersar e reunirem-se novamente em outro local, tambem já determinado. Todo movimento de ontem foi reforçado pelo fechamento do restaurante do DCE, onde grande numero de estudantes se servem de suas refeições, aproveitando o clima propicio para as manifestações, que se iniciaram com os protestos contra a interferencia policial na Guanabara.

Compreensão

Face às últimas manifestações estudantis e movimentos de protestos realizados em Curitiba, o secretário da Educação, sr. Carlos Alberto Moro, expediu ontem, nota oficial, através da qual solicita a compreensão dos pais de alunos secundaristas que advirtam seus filhos à respeito do perigo das manifestações coletivas.

Elementos estranhos

A integra da nota oficial do titular da Pasta da Educação é a seguinte: «Secretaria da Educação e Cultura, seguramente informada de que o movimento estudantil que convulsiona presentemente a vida nacional perde sensivelmente seu campo estrito de ação para, usurpado por elementos estranhos à classe, assumir caracteristicas nitidas de agitação com propósitos de subversão da ordem, vem solicitar a compreensão dos senhores pais de alunos secundaristas e apelar-lhes ao bom senso para que advirtam seus filhos sôbre os perigos a que poderão se expôr com a participação em manifestações coletivas, envolvendo-se em tumultos de consequências alarmantes e imprevisiveis.

Determinam, outrossim, aos senhores diretores dos estabelecimentos de ensino secundário que promovam reuniões de esclarecimento de seus educandos, prevenindo-se quanto à gravidade da hora atual e convocando os dirigentes de grêmios estudantis a um trabalho ordenado de aconselhamento e advertência junto à grei que representam, de modo a evitar-se o alastramento corrosivo de uma campanha extemporânea e contrária ao ânimo pacifista da mocidade estudiosa do Paraná.

Secundarista contra

«Desde o dia 30 último, estão sendo feitas manifestações públicas em Curitiba, em nome da classe secundarista. No entanto, nenhuma destas manifestações foi autorizada por esta entidade estadual, que está colhendo opiniões das uniões municipais de todo o Estado, para posteriormente tomar uma posição de âmbito geral em todo Paraná». Com esta declaração a diretoria executiva da União Paranaense dos Estudantes Secundarios do Paraná divulgou, ontem, nota oficial, determinando sua posição sôbre os recentes movimentos estudantis.

A nota oficial, assinada pelo presidente e secretário da entidade, Sergio Canan e Gilberto Campos Alvarenga, respectivamente, diz ainda: «Apenas viemos a conhecer os componentes da minoria que estava se manifestando terça-feira. Procuramos, então, saber quais os objetivos daqueles, e mesmo, fizemos tentativas de pegarmos ao nosso encargo seu movimento ao tomarmos conhecimento da desorganização reinante, por falta de elementos capacitados e com conhecimento de causa para dirigir tais atividades».

Influenciados

Adiante acrescenta: «no entanto, aqueles, influenciados por seus pseudo-lideres, muito dos quais nem mesmo estudam em estabelecimentos de ensino secundário, declararam que, como haviam iniciado por conta propria tal movimento, preferiam assim continuar, assumindo tôdas as responsabilidades. Desta forma a diretora da UPES não teve outra alternativa senão retirar-se do recinto, aguardando deliberação da maioria das entidades — membros para então tomar uma posição objetiva, ou seja: manifestar-se de maneira a tirar algo de concreto desta tomada de posição e não apenas dizer o que o atual governo faz ou deixa de fazer, com a unica finalidade de nos promovermos politicamente e demostrar a pouca consideração do estudante paranaense».

E conclui: «Desta forma, levamos ao conhecimento de todos que nada faremos antes de termos condições para tal e declaramos que tal grupo de estudantes não está credenciado a representar o pensamento da classe secundarista do Paraná».

Greve na Católica

O Diretório dos Estudantes da Faculdade de Ciências Médicas da Universidade Católica do Paraná, reunido ontem em assembléia geral, decretou greve por quatro dias, como "protesto contra a morte de estudantes na Guanabara". Segundo os estudantes que estão a frente do movimento estudantil, a decisão dos acadêmicos de medicina é contra a orientação geral e tem como principal objetiva "antecipar os feriados da semana-santa".

As mesmas fontes informaram, ainda, que a orientação do movimento estudantil é pela decretação de greve em carater simbólico, devendo os estudantes continuar assistindo às aulas. Por outro lado, na Faculdade de Ciências Médicas da Universida de Católica, também reunida ontem em assembléia geral, decidiram os alunos decretar greve por vinte e quatro horas.

A Missa

Também ontem às 17 horas, foi celebrada uma missa na Catedral Metropolitana, pela memória dos estudantes mortos em recentes choques contra a Policia. A missa foi celebrada pelo padre Gustavo, a pedido do Diretório Acadêmico de Engenharia que ontem suspendeu seu movimento grevista e retornou às aulas. Vários universitários, de outros cursos, participaram do ato litúrgico e se manifestaram pesarosos contra os últimos acontecimentos em outros Estados, que tiveram fins trágicos.

Já o Diretório Acadêmico Euclides da Cunha da Faculdade de Ciências Econômicas da Universidade Católica do Parana que coordena estudantes da Sociologia e Politica, Ciências Econômicas e Administração, decidiram decretar luto oficial por 3 dias, sem interrupção das aulas.

DCE sem verba

O Conselho de Representantes do Diretorio Central dos Estudantes (DCE) e da União Paranaense dos Estudantes (UPES) reunido na madrugada de terça-feira, em assembléia geral que contou com a presença de grande numero de estudantes universitários e secundaristas, decidiu pelo «fechamento do restaurante do DCE, por tempo indeterminado e realização de uma manifestação pública contra a atual politica educacional».

Estudantes representantes do DCE informaram que o restaurante da entidade foi fechado por falta de recursos economicos, uma vez «a divida assumida com fornecedores é de 85 milhões de cruzeiros antigos» e o dinheiro recolhido pela cobrança dos comensais e vendas avulsas não dava para cobrir as despesas.

Por fora

Fontes da Reitoria da Universidade Federal do Paraná informaram que o restaurante do DCE não estava enquadrado no convênio firmado com o Governo do Estado para a distribuição de 50 milhões de cruzeiros novos a vários restaurantes estudantis do Estado. O restaurante do DCE funcionava por conta propria e atendendo solicitação da entidade foi sugerido um novo reparte entre os restaurantes enquadrados no referido convênio, para fixação de uma parte ao DCE. Entretanto a direção da entidade e seu conselho de representantes decidiram-se contrariamente à tal proposta, pleiteando uma verba especial para seu restaurante.

PERGUNTAS, MAIS TARDE

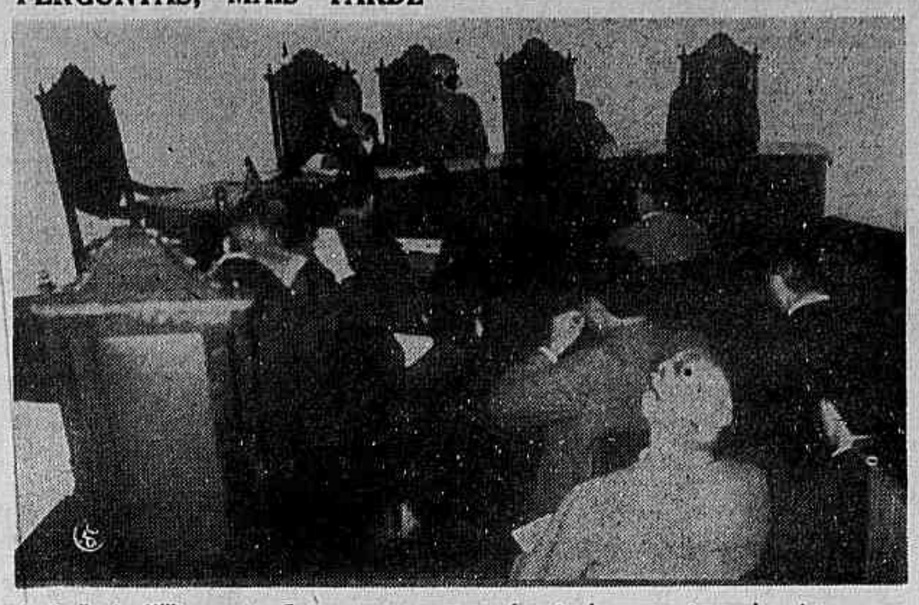

A Auditoria Militar contou ontem com o comparecimento de apenas treze, dos vinte e nove acusados que deveriam se submeter a interrogatório. Um requerimento obteve o adiamento das perguntas.

Advogado Requer e Interrogatório Acaba Protelado

Apenas treze dos vinte e nove acusados compareceram ontem a Auditoria da 5.a Região Militar, deixando de ser ouvidos, em face do requerimento de um advogado que motivou o adiado do interrogatório. O interrogatório foi adiado em virtude de deferimento de requerimento do advogado Elio Narezi, no sentido de que seja realizada uma pericia nos documentos apreendidos na residência do acusado José Rodrigues Vieira Neto e que se encontram nos autos. O exame solicitado visa determinar a idade dos escritos daquêles documentos.

Ao mesmo tempo, o Conselho Permanente de Justiça, do 2.o trimestre, reunido ontem pela primeira vez, sob a presidência do major Oswaldo Alves Cruz, indeferiu o requerimento do Advogado de Oficio, Aurelino Mader Gonçalves, no sentido de que fosse realizada pericia neuro-psiquiátrica na pessoa do acusado Aparecido Moralejo, seu constituinte. O acusado é revel e por estar presumivelmente residindo em São Paulo, e por não haver base nos autos para que comprove a necessidade da pericia, ela foi indeferida.

HOJE TEM MAIS

O Conselho Permanente de Justiça estará reunido hoje para a apresentação e aprovação dos quesitos pelo advogado Elio Narézi. A decisão da Côrte de Justiça, de deferir o requerimento daquêle advogado, contra o voto do juiz auditor Célio Lobão Ferreria e de mais um juiz militar, para hoje o término do interrogatório e o julgamento na segunda quinzena do corrente mês. Ainda, na audiência de ontem, no processo 444, foram inquiridas duas testemunhas apresentadas pela defesa.

Foram inquiridos José Milton Córdova testemunha numerária de José Rodrigues Vieira Neto e Joseph Rosenthal, testemunha informante apresentada pela defesa de Bereck Krieger.

CORTESIA

O coronel Waldemar Osvaldo Bianco, delegado regional do Departamento de Policia Federal, acompanhado de delegado Almir Vilela, chefe do Centro de Operações da Delegacia Regional, estiveram na tarde de ontem na Auditoria da 5.a Região Militar. Mantiveram uma palestra com os procuradores militares José Mannes Leitão e Alceu Alves dos Santos, nada transpirando dos assuntos abordados. Ao final da entrevista, informaram que a visita teve carater de cortesia apesar de ter sito a portas fechadas, na sala da Promotoria.

Paranaense diz a Beltrão que a Reforma é boa

A prova de que os sistemas de administração financeira, contábil e de auditoria previstos pela reforma administrativa (decreto-lei 200) funcionam e podem ser implantados em todos os Ministérios com grandes beneficios, foi dado pelo economista Reinhold Stephanes, durante exposição aos inspetores gerais e de finanças no auditório do Minist'rio da Indústria e Comércio.

O economista paranaense, inspetor geral de finanças do Ministério da Agricultura — o primeiro a implantar a reforma administrativa — foi convidado pela Assessoria da Reforma Administrativa do Ministério do Planejamento a fazer um balanço dos resultados obtidos com a modificação já introduzida nas repartições do Ministério da Agricultura em todos os Estados. O sr. Reinhold Stephanes concluiu sua explanação afirmando que «o sistema é bom, tem condições de funcionar e a prova definitiva de sua eficiência está no fato de que, pelo regime anterior, um funcionário para receber uma diária de viagem esperava, muitas vêzes, seis meses, e hoje recebe em 24 horas. Outra vantagem do nôvo sistema, segundo o sr. Reinhold, está no pagamento aos fornecedores, que passaram a ter prazo de recebimento dezenas de vezes inferior ao antigo, e na simplificação dos processos de administração financeira e contábil.

Após a exposição, o sr. Reinhold debateu com os demais inspetores de finanças os aspectos gerais da reforma administrativa, defendendo a tese de que ela tem condições de ser totalmente atingida com resultados altamente positivos para o govêrno, para os fornecedores e para os contribuintes.

Previdência vai Instalar Quatro Novas Agências

Após a efetivação dos concursos que serão realizados no Estado do Paraná, a Superintendência Regional do Instituto Nacional de Previdência Social (INPS) instalará quatro novas Agências nos municípios de Umuarama, Cascavel, Pato Branco e Campo Mourão.

Para a efetivação desse objetivo, as prefeituras municipais daquêles Municípios e as Associações Comercial e Industrial, ofereceram tôda a colaboração ao INPS, inclusive cedendo imóveis para a instalação imediata dessas Agências.

Pagamentos

Por outro lado, a Superintendência do INPS comunica aos aposentados do Loyd Brasileiro que o pagamento das vantagens da Lei n.o 1.756/52 (Lei de Guerra), cujo pagamento passou a ser efetuado pelo INPS, está sendo pago no Pôsto de Benefício daquêle Instituto, no edifício sede da Superintendência, à rua Cândido Lopes, 196.

Também os aposentados e pensionistas do INPS que têm direito às diferenças dos meses de março a maio do ano passado, por fôrça da alteração do salário-mínimo, naquela época, e que ainda não a receberam, podem procurá-la nos respectivos postos de Benefício do INPS.

Município Adquire Máquinas

Crédito suplementar de .... NCr$ 310 mil foi aprovado pela Câmara Municipal para aquisição, pela Prefeitura, de máquinas desfinadas ao Departamento Rodoviário Municipal e à Diretoria de Galerias e Cursos d'Agua. A maquinaria para o DRM será adquirida através do financiamento concedido pelo Banco Regional do Desenvolvimento do Extremo Sul BRDE, enquanto que o de DOC conta com recursos próprios da Municipalidade. Com a ampliação destes serviços, as obras públicas municipais serão incrementadas em todos os setores da cidade.

Outros equipamentos

Dez rôlos compressores já foram entregues ao Departamento de Obras da Prefeitura, enquanto que um trator de esteira foi destinado ao atêrro sanitário mantido, pela Diretoria de Limpeza e Coleta do Lixo, no Pilarzinho. Por outro lado, estão sendo aguardadas, para os proximos dias, duas motovarredeiras, que atuarão na limpeza diária das grandes avenidas de Curitiba. A compra destas máquinas representa o interêsse do prefeito Omar Sabbag em dotar a Capital com um serviço cada vez mais eficiente, a fim de atender tôdas as necessidades, levando maiores benefícios à população.

FALECIMENTOS

Faleceu ontem às 18h30m, a sra. Guilhermina Elvira Ferreira, deixando viuvo o tenente Macedonio Percy Ferreira e os seguintes filhos: Elvira Maleski, Gilberto Ferreira, Anita Ferreira; 5 netos e 2 bisnetos. O feretro sairá hoje, em hora a ser designada, da rua Julia da Costa, 412 para o Cemiterio da Agua Verde.

Costa Esperado Sábado Para a Auto-Estrada

Para cumprir extenso programa oficial, estará em Curitiba sábado próximo o marechal Arthur da Costa e Silva, sendo a primeira visita que realiza ao Paraná como presidente da República. O objetivo de sua viagem é a inauguração da auto-estrada Curitiba-Paranaguá, velho sonho dos paranaenses que após 20 anos do inicio das obras, será entregue ao tráfego.

O marechal Costa e Silva estará às 10 horas em Paranaguá onde procederá à inauguração da rodovia Curitiba-Paranaguá. E' a primeira vez que aquela cidade receberá a visita de um presidente da República. Às 12 horas, em Curitiba, o presidente Costa e Silva participará do encerramento do 2.o Congresso Nacional do Café, que está sendo realizado em nossa Capital e em seguida almoçará no Palácio Iguaçu, em companhia do governador Paulo Pimentel e logo após receberá os lideres das classes trabalhadoras e empresariais, ouvindo as suas reivindicações.

Esquema de segurança

Para a visita do presidente Costa e Silva a Curitiba, a 5.a Região Militar está elaborando forte esquema de segurança, que porá em funcionamento sábado cedo, principalmente nas imediações do Circulo Militar, onde o presidente comparecerá para o encerramento do Congresso do Café.

Em consequência disso, a Comissão de Feirantes das Feiras Livres de Curitiba está comunicando à População da Capital que a feira que deveria atender os residentes, naquêle dia, ao lado do Circulo Militar estará instalada há rua Quari, ao lado do Cemitério Municipal.

Banco do Brasil Produz Mais com Caixa Executivo

Nôvo sistema de cobrança será posto em funcionamento pelo Banco do Brasil, na próxima semana, através de 16 caixas executivos, que será o método direto entre o caixa e o cliente.

Esta inicativa é a primeira de uma série de duas que aquêle Banco pretende instalar em breve, num total de 40 caixas executivos, sendo 16 para atender aos depósitos, 18 para a recobrança e 4 para o recolhimento, êstes na lojinha da entrada pela rua Dr. Muricl.

Como será

O nôvo sistema de caixas executivos, que entrará em funcionamento na próxima semana, atenderá em principio os setores de depósitos, ordem de pagamento e contar novas. O caixa será um misto de escriturário e grafotécnico e sua função consistirá no atendimento aos clientes ao mesmo tempo, no prazo máximo de meio minuto para o desconto do cheque.

As 16 caixas executivas estão instaladas no 5.o andar do edifício do Banco do Brasil e nas extremidades é formada uma plataforma de coordenadoria para a orientação e esclarecimentos de qualquer dúvida que por acaso venha a surgir. O cliente trata com o caixa sem o cheque passar por diversas mãos antes de ser efetuado o pagamento. Os funcionários nomeados para exercerem as atividades de caixas executivos foram preparados por curso especializado, dispondo de conhecimentos de Relações Humanas, Noções de Direito, Debates de rotina e grafoscopia.

Rotarianos de Todo o Estado Fazem Curitiba Como Sede Temporária

Curitiba hospedará, desde hoje os rotarianos de todo o Paraná, participantes da Grande Conferência Distrital «Paul Harris».

Os trabalho iniciais serão precedidos da recepção, no Aeroporto Afonso Pena, do Sr. Raimundo de Oliveira Filho, Diretor de Rotary Internacional, membro do Clube de Fortaleza. Aquela alta autoridade rotária, que virá acompanhado de sua espôsa, representará na Conferência o Presidente da organização, cuja sede é em Chicago, EUA.

Programa

E a seguinte a programação para hoje:

9 horas em diante — Inscrições na Casa da Amizade.

Local — Sede na Federação do Comércio do Estado do Paraná, rua José Loureiro, 578.

Das 12 hs. às 14 hs. — Almôço oferecido à Imprensa — Rádio e Televisão, com a presença do Representante do Presidente do R. I. Saudação aos Convidados pelo Governador do Distrito.

Local: Grande Hotel Moderno.

Anfitrião; Rotary Clube de Curitiba.

Das 15 às 17 hs. — Visitas protocolares: Governador do Estado, Prefeito Municipal de Curitiba. Encontro e partida da Casa da Amizade.

Das 18 às 19 hs. — Recepção pelo Clube Anfitrião aos participantes da Conferência e Convidados. Local: Casa da Amizade.

As 21 horas — Sessão Solene de Instalação.

Local: Auditório da Federação do Comércio — 3º andar.

Diretório Cria Concurso Para Incentivar Pesquisa

O Diretório Acadêmico de Engenharia Quimica do Paraná instituiu um concurso entre os estudantes, para incentivar a pesquisa, tratando de trabalhos sôbre temas de Engenharia, Quimica, Quimica Geral e Fisico-Quimica, que deverão ser entregues até junho próximo.

Uma comissão de professôres corrigira os trabalhos apresentados, devendo Associação de Engenheiros Quimicos e os professôres oferecer livros como prêmios ao trabalho vencedor, devendo ser oferecida ainda, uma bolsa de estudos para a Escola, pelo Instituto de Pesquisas Quimicas.

Integração

Segundo plano de integração universitária, o Diretorio Acadêmico realizará, em colaboração com o DEC, de 6 a 11 de maio próximo, uma semana de visitação à Escola de Quimica, quando a comunidade interessada a escolas secundárias serão recebidas pelos estudantes.

Para os visitantes, serão programadas duas conferências, pelo Diretório, e outras duas pelo Departamento de Educação e Cultura da Reitoria da UFP, com apresentação de filmes cientificos e culturais. No dia 10 próximo, será realizado um "show" de música popular, com apresentação inclusive de músicas compostas pelos universitários. Para encerramento, o programa prevê um congraçamento de todos os universitários no Centro Politécnico, com exposição de maquetes, apresentação da Orquestra Sinfônica, visita a tôdas as dependências daquela unidade escolar e outras promoções.

FEIRAS E SALÕES

Realizou-se em Curitiba o lançamento do Centro Interamericano de Feiras e Salões, do Grupo Caio Alcântara Machado, em solenidade realizada na Associação Comercial com a presença do sr. Noel Lêbo Guimarães, presidente daquela entidade. Estiveram presentes o representante do Centro Interamericano no Paraná, sr. Acyr Guimarães Filho, bem como os srs. Jorge Luiz de Morais Dantas e Eulálio Vidigal Pontes diretores da emprêsa em São Paulo.

LOTERIA FEDERAL

Extração de Ontem

1.o premio	30220	São Paulo	NCr$	200.000,00
2.o premio	49689	Santa Catarina	NCr$	30.000,00
3.o premio	20060	Espirito Santo	NCr$	10.000,00
4.o premio	49754	Minas Gerais	NCr$	5.000,00
5.o premio	16485	São Paulo	NCr$	4.000,00
6.o premio	11130	Sergipe	NCr$	1.200,00
7.o premio	32842	Curitiba	NCr$	1.200,00
8.o premio	15458	São Paulo	NCr$	1.200,00
9.o premio	46318	Curitiba	NCr$	1.200,00
10.o premio	42420	Santa Catarina	NCr$	1.200,00

Final 0 têm NCr$ 30,00

Dezenas 89 — 60 — 64 — 65 têm NCr$ 30,00

S. Lourenço

Fraternidade Branca

«Sua Santidade confiou-me o honroso encargo de transmitir a vossa senhoria sua gratidão pela delicada homenagem, dando-lhe ao mesmo tempo a segurança de que êle pede constantemente a Deus que ilumine, encoraje e abençoe todos os homens de boa vontade, que trabalham denodadamente pelo estabelecimento e consolidação da paz, fundada na verdade, na justiça e na liberdade». — Escreveu em nome do Papa Paulo VI, a 21-11-67, e seu secretário, dirigindo-se à Sociedade Teosófica Brasileira, que tem seu templo em S. Lourenço.

Essa resposta foi dada a uma carta enviada pelo diretor-social, em nome dos teosofistas, dando apoio à atitude decidida do Pontífice, em face à divisão ideológica do mundo.

Nossa referência se destina a chamar a atenção para a importância que a Sociedade Teosófica Brasileira vai adquirindo, dia a dia. Nestes nossos tempos de ecumenismo, especialmente cultivado pela Igreja Católica, é notável ver o Núncio Apostólico visitando o Templo Teosófico — quadro que faria muito boato de há uns anos atrás recuar de incredulidade e pavor. Sinal dos tempos, dos tempos que, segundo os teosofistas, estão a terminar, para dar início à humanidade mais evoluida do terceiro milênio. Eles creem, sinceramente, na vinda do MAITREIA, o oitavo avatara, síntese dos sete que já apareceram e entre os quais se contam Jesus, Buda, Krisna e Acnaton.

E' repousante encontrar, dentro da descrença e da angústia da nossa época, homens serenos, que tem fé inabalável na justiça do Supremo Arquiteto do Universo e que encontram tempo para, diàriamente, reunir-se em cadeias de prece, pelo bem de todos.

Sua crença firme, sem polêmicas políticas, sem agitação das massas populares, sem o uso e abuso da miséria em benefício de promoção própria (como tão lamentàvelmente andam a fazer grandes sacerdotes católicos) dá-lhes uma serena segurança, com firme respeito pela integridade espiritual de cada um, uma espontânea dedicação ao bem do próximo, sem trombetas de promessas publicitárias.

Unem-se para formar correntes mentais, diàriamente, as seis horas da tarde, enviando vibrações de amor e bondade aos homens, e homenagens aos seres da fraternidade branca. Sua linguagem parece-nos estranha e vem de tempos longínquos e da mais antiga herança espiritual da humanidade.

Têm, assim, uma fórmula de vida mais tranquila e constituem uma falange de pessoas que falam e praticam o bem, envolvendo quase com ternura os mais descrentes, na paz do seu Templo e da sua grande fé.

HÉL

A Exibidora famafilmes orgulha-se em oferecer, dentro em breve ao público curitibano mais uma Luxuosa Sala de Espetáculos, o Moderno Cine EXCELSIOR!

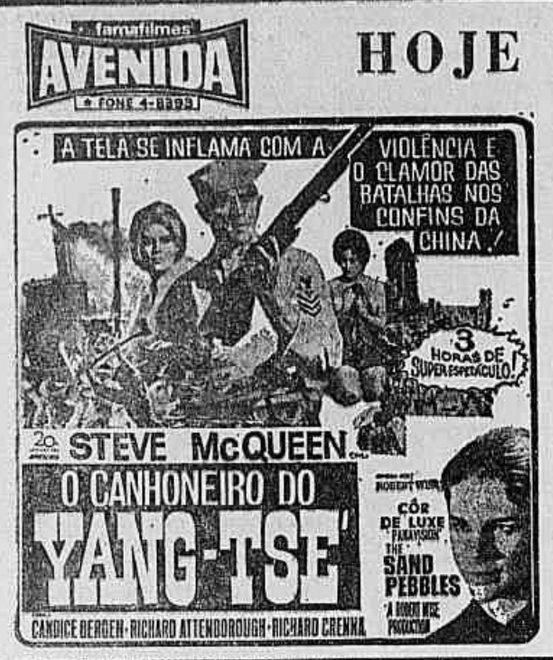

VITÓRIA — SÁBADO — DIA 6
Às 14 - 16,15 - 20 - 22 HORAS

PARTICIPE DA MAIOR DAS AVENTURAS
FILMADO EM CINERAMA

COLORIDO
SOM ESTEREOFÔNICO

apresentação por BING CROSBY
FAMAFILMES apresenta
a produção de J. JAY FRANKEL

AVENTURA NA RUSSIA

PROJETADO EM 70 MM.

Sempre - filmes selecionados de marcas e artistas famosos!

CINE LIDO
R. ERMELINO DE LEÃO, 160 - FONE 4-6813
HOJE 14 — 16 — 20 22 — HORAS

H. OLIVA & CIA. LTDA.

CINE PALACIO
R. VOLUNTÁRIOS DA PÁTRIA - FONE 4-6131
DIA 10 DE ABRIL REABERTURA

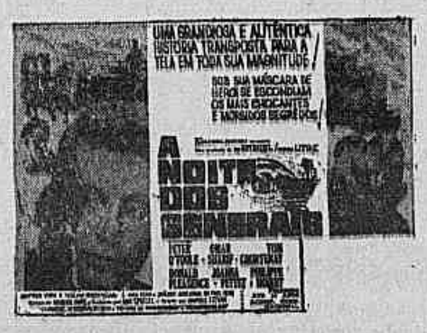

INCOBAL LTDA.

CINE PLAZA
PÇA. GENERAL OSÓRIO - FONE 4-0308
HOJE — ÀS 2, 4, 6, 8, 10 HORAS
"O Espião de Corinthe"
Com Jean Seberg e Maurice Ronet
Proibido até 18 anos
AMANHÃ — ÀS 2, 4, 6, 8, 10 HRS.
"Duas ou Três Coisas Que Sei dela"
Com Marina Vlady
Proibido até 18 anos

UNIBRAZ

CINE RIVIERA
R. MARECHAL DEODORO - FONE 4-0058
HOJE AS 16 — 20 E 22 HORAS

O FILME MÁXIMO DA TEMPORADA

CINE RIVIERA

CIRANDA DOS CLUBES

MIECISLAU SUREK

Associação dos Funcionários da COPEL tem Nova Diretoria

Na Associação dos Funcionários da COPEL, que realizou dia 29 último assembléia geral para renovação de sua diretoria, venceu o sr. João Carlos de Souza Lambach, liderando a Chapa Integração. Para o grupo vencedor foram dados nada menos que 848 votos; a outra chapa, chamada Renovação, recebeu 322 votos. E houve sufrágios em branco e anulados, num total de 43. Ao todo, votaram 1.213 sócios, sendo 662 da Capital e 551 do interior.

A nova diretoria já se reuniu com o intuito de esquematizar as obras prioritárias, que serão divulgadas após a Semana Santa, conforme nos informa o relações públicas Marcus Aurélio de Castro.

Thalia com Senna

João Gualberto de Senna, que ocupou durante anos vários cargos de relevância na Sociedade Thalia, assume hoje, à noite, o cargo principal da entidade; o presidente Senna, com a experiência adquirida em funções na sua agremiação, pretende imprimir um ritmo concreto de obras e promoções especiais, de modo a proporcionar aos associados grandes alegrias. Muitos associados levarão hoje ao nôvo presidente os cumprimentos e o apoiamento para o trabalho a que se propõe.

Fuks é Presidente

O arquiteto Moisés Fuks é o nôvo presidente do Centro Israelita do Paraná. Sua eleição ocorreu no último domingo, quando centenas de associados estiveram presentes à assembléia geral ordinária, prestigiando as ações e decisões da agremiação da rua Nilo Peçanha. Eufòricamente começam os dirigentes do Israelita o seu trabalho. Dentro de dias todo o quadro social conhecerá o esquema de promoções da nova direção.

Fica ou não fica

Será amanhã, às 19 horas, no Clube Concórdia, a próxima reunião da Associação dos Presidentes de Clubes do Paraná. Nessa ocasião, conforme edital de convocação assinado pelo próprio presidente da APAR, sr. José Vieira Sibut, os dirigentes discutirão se êste continuará ou não na presidência da entidade-mater, já que deixa hoje o comando da Sociedade Thalia. Em seu poder está um memorial, liderado pelo sr. Orlando Ceccon, presidente da Sociedade Beneficente Garibaldi, e assinado por alguns dirigentes da cidade, que pede a permanência do sr. José Sibut à frente da APAR, agora com o cargo de presidente do conselho deliberativo da Sociedade Thalia.

• — CONFIRMAÇÕES — O presidente do Concórdia, sr. Hans Klaus Garbers, que será anfitrião da reunião-jantar de amanhã, solicita que os dirigentes dos clubes filiados confirmem até hoje à noite quantas pessoas comparecerão. O jantar de amanhã da APAR solicita a presença dos presidentes juntamente com suas espôsas.

Reunião festiva

Será sábado, a partir das 20 horas, o coquetel que o Aquidaban Sociedade Cultural oferecerá aos seus associados e familiares. Esta promoção movimentará todo o quadro de associados da agremiação, antevendo-se uma série de promoções que virão nos próximos meses. Para o encontro de sábado são convidados especiais, também, os antigos defensores das côres da entidade em diversas competições esportivas.

No embalo

1 — CIRANDA Social: os jovens Maria Luiza Busse e Osiris Gonçalves, filhos respectivamente dos casais Armindo (Leonora) Busse e Altevir (Marta) Gonçalves, noivaram no último dia 30 em Pôrto Alegre. Osiris é funcionário do IBRA em Cascavel.

2 — MINISTRO dos Transportes Mário Andreazza e o diretor geral do DNER, sr. Eliseu Resende, enviam convite para a inauguração da BR-277, que liga Paranaguá e Curitiba. O marechal Costa e Silva presidirá o ato, às 10 horas de sábado.

3 — SOCIEDADE Cultural dos Barriqueiros do Ahu realiza dia 30 do corrente, em sua sede, o baile dos 59 anos de existência. As meses começarão a ser vendidas aos associados dentro de poucos dias, conforme nos informa o presidente Silvério Cabral.

Câmera Um

OS FEITOS DA FAB NO SEIS

Os arquivos da Fôrça Aérea Brasileira guardam histórias de heroismo que muitas vêzes não são de guerra. Elas retratam a luta no interior do Brasil na busca e salvamento de acidentados, na salvação de um índio ferido ou ao levar medicamentos e alimentos para alguma vila sitiada pelas águas. Dessas histórias, Ary Fernandes retirou os argumentos para realizar a série "Aguias de Fôgo", personificando, num único esquadrão da Fôrça Aérea Brasileira, as aventuras vividas por centenas de aviadores através dos tempos. O esquadrão será integrado pelo Sargento Fritz (Edison Pereira), aspirante Fábio (Roberto Bolant), tenente Celso (Ricardo Novoa), Capitão Paulo Cesar (Ary Fernandes que também dirige os filmes) e major Ricardo (Dirceu Conte). "Aguias de Fôgo" estréia no próximo dia 7, domingo, no horarário das 18,00 horas.

Vincius Coelho está de volta.

É Grande a Procura Para «A Grande Chance»

Apenas com algumas notas inseridas nessa coluna, é grande o número de interessados que têm procurado diàriamente a TV Paraná, para inscreverem-se. Enquanto essas inscrições vão se desenvolvendo, diàriamente das 14 às 18 horas; a equipe de produção cuida dos detalhes do programa, visando ultimar todos os seus preparativos para a data de lançamento que será divulgada no decorrer dos próximos dias. O conjunto "Sam Jazz Quintet", sem dúvida um dos melhores do Sul do Brasil, terá a seu encargo a missão da seleção prévia dos candidatos e arranjos musicais. O local para as apresentações, também já está definido: será o auditório do Centro Cultural Ítalo-Brasileiro "Dante Alighieri". O dia da semana, igualmente parece definitivo e será objeto de divulgação pròximamente. Aos interessados queremos mais uma vez esclarecer que poderão participar cantores, atores, compositores, instrumentistas, apresentadores humoristas, locutores, noticiaristas etc., profissionais ou não, desde que não estejam atuando sob contrato com outras emissoras de rádio e televisão. Os vencedores ganharão o direito de ir a Guanabara participar como representante oficial do Paraná ou Santa Catarina, no programa de Flávio Cavalcanti.

O Décimo Mandamento é «A Novela»

Graças ao aprimoramento técnico cada vez maior as novelas gravadas pelas Associadas, em S. Paulo já partem com êsse fator-vantagem: são tècnicamente perfeitas; juntando-se a isso uma estoria atual, um elenco de atores expressivos e uma gata chamada Débora Duarte vamos ter a receita do sucesso. E o sucesso é o "Décimo Mandamento" que cada dia agrada mais. Perguntem a quem assiste-o diàriamente às 18,30 no 6.

Sim... Hoje Tem Bibi Ao Vivo

Com índices de audiência sempre maiores nas Capitais onde seu programa é apresentado. Hoje às 21,00 horas o Canal Seis estará exibindo mais um "Bibi ao Vivo", com a extraordinária Bibi Ferreira, a melhor apresentadora (e a mais culta) do Brasil.

Futebol Americano no Cinema

"O Forjador de Homens" é o título da película que é cartaz de hoje às 23,05 na "Sessão de Cinema" do Seis. O filme é protagonizado por Robert Ryan, Pat O'Brien e Ruth Warrick e conta a história verídica do famoso jogador de futebol americano e herói da primeira guerra mundial: Franck Cavanaugh. Ótimo programa para o seu fim de noite.

Umas & Outras...

Vinicius Coelho, para gáudio de todos nós seus amigos, voltou a participar da programação da TV Paraná: Jornal da Noite, Grande Resenha Esportiva e a narração dos jogos de futebol... — O psiquiatra Dr. Eduardo Mário de Camargo, será o primeiro de uma série de especialistas que estará semanalmente no programa "Tevelândia", levando um pouco de seus conhecimentos às telespectadoras dêsse programa feminino... — O conhecido apresentador de televisão Sargenteli, responsável por um grande número de programas de entrevistas, estará no próximo fim de semana em visita a Curitiba, acompanhado do locutor das Emissôras Associadas de São Paulo, o paranaense Cyro Cesar... — Beline, o notável jogador do Atlético, será o próximo entrevistado em "O mundo é das mulheres", no programa Tevelândia...

HORÓSCOPO

ARIES — de 21 de março a 20 de abril

Hoje você poderá tratar, com êxito de questões judiciais, compra ou venda de terreno ou de quaisquer outros imoveis. O dia também se lhe apresentará propicio para cuidar da situação profissional e financeira. Influencias positivas para o setor amoroso e familiar.

TOURO — de 21 de abril a 20 de maio

Esta quinta-feira lhe promete êxito no setor profissional, principalmente se estiver ligado à fabricação de venda de brinquedos, joias ou cosméticos. Fase excelente para a vida sentimental, principalmente com pessoa nascida em Cancer, Virgem ou Capricórnio.

GÊMEOS — de 21 de maio a 20 de junho

O dia será dos melhores para a vida artistica e o contato com o público. Todavia, evite tomar decisões precipitadas ou dar a impressão de inconstancia no trabalho. Procure exercer maior autoridade e firmeza, ainda que sobre seus próprios pensamentos e atos.

CANCER — de 21 de junho a 21 de julho

Júpiter, astro que tem regencia sobre Sagitário e Peixes, estará favorecendo suas amizades, as viagens, os assuntos familiares e as questões ligadas no setor economico. Pela manhã, não deixe passarem despercebidas as boas chances profissionais. Cupido em boa fase.

LEAO — de 22 de julho a 22 de agôsto

Nesta quinta-feira você poder viver momentos dos mais felizes de sua vida, desde que esteja ligado a um cargo de responsabilidade ou mando. Há bons prenuncios para a vida sentimental, conjugal e familiar. Procure pôr em dia suas tarefas urgentes.

VIRGEM — de 23 de agôsto a 22 de setembro

Se você souber juntar ao seu bom senso uma boa dose de raciocinio frio, poderá vencer em todos os setores que competir. A favorabilidade atinge os assuntos financeiros, propiciando-lhe o progresso material. Dia de influencias totalmente benéficas para o amor.

LIBRA — de 23 de setembro a 22 de outubro

Hoje você terá todas as chances de triunfar socialmente, obter lucros e sentir-se feliz. O amor estará na ordem do dia bem como todas as coisas que disserem respeito ao elemento feminino. Há indicios de aumento de popularidade harmonia doméstica e sucesso.

ESCORPIAO — de 23 de outubro a 21 de nov.

Dia propicio de influencias benéficas que poderão favorece-lo bastante e por muito tempo. Poderá receber uma noticia agradável, por carta ou telefonema. Se ainda é solteiro e tem mais de 40 anos, aproveite a influencia astral deste dia para se dedicar a uma causa amorosa.

SAGITARIO — de 22 de nov. a 21 de dez.

Hoje é o seu dia mais feliz da semana, pois Júpiter estará lhe emitindo sua influencia benefica. Os presságios astrais denotam que terá amplas possibilidades de realizar um negocio bastante lucrativo nesta quinta-feira. Noticias agradáveis o aguardam.

CAPRICORNIO — de 22 de dez. a 20 de janeiro

Toda a vida profissional que contiver arte, seja a marcenaria, a pintura, a música, o canto ou a arquitetura poderá ser excepcionalmente favorecida nesta quinta-feira. E' possivel que tenha bons lucros pelo trabalho e seja muito feliz no amor e nas relações pessoais.

AQUARIO — de 21 de jan. a 19 de fev.

Hoje você terá motivos para alegrar-se porque a quinta-feira raramente lhe é desfavorável. Viagem negocios, vida familiar, vida profissional e o amor estarão em boa fase, proporcionando-lhe satisfações. Não se preocupe com obstáculos aparentes ou imagináveis.

PEIXES — de 20 de fevereiro a 20 de março

Sendo profissional do rádio televisão ou imprensa, terá hoje uma quinta-feira totalmente promissora. Os demais nativos de Peixes estarão inclinados ao desentendimento passageiro com a pessoa amada, provavelmente por causa de de ciumes. Não fale as coisas de modo precipitado.

SOCIEDADE

EDDY ANTONIO FRANCIOSI

O PALÁCIO MANCHADO

Fazia já algum tempo que não ia ao Palacio Iguaçu. Fui ontem, ràpidamente. Não tanto, é verdade, que não pudesse observar como estão manchadas as paredes da casa que abriga o Chefe do Executivo paranaense e seus assessores imediatos. Da casa que recebe gente importante, daqui e de fóra. Da casa que é, em principio, o cartão de visita do Estado. De um Estado rico, acrescente-se. Porque estão manchadas as paredes são outros quinhentos. Talvez construção precária. Talvez material de má qualidade. Talvez desleixo, sei lá... Mas não importa. Acho apenas que, assim como conservamos a nossa própria casa, pintando-a de vez em quando (pelo menos quando se torna preciso) também o Palacio, que é NOSSA casa, deveria merecer idêntica atenção e cuidado. A parede frontal do salão de entrada no andar térreo, além de suja está trincada, uma bruta rachadura doendo na vista da gente. Dói mesmo, sr. Governador.

Paulo ficou doente

O governador Paulo Pimentel foi a Jacarèzinho e ficou doente. Não por ter ido a Jacarèzinho, óbvio. Mas aconteceu. Resultado: não apareceu ontem no Palacio, suspendendo tôdas as audiências... • Na agenda do governador, ontem, estavam marcados os seguintes encontros (dentre outros): almoço com o coronel Alide Zenedin e depois receberia Paulo Autran e Oscar Schrappe Sobrinho, além de uma comissão de Imbituva e outra de Nova Esperança. Ficou para hoje. Se melhorar, o que espero... • Roosevelt de Oliveira Chuelre, diretor-técnico da Fundação de Assistencia ao Trabalhador Rural, está esquematizando plano de atendimento aos agricultores dos municipios de Colombo e Tamandaré... • "O Junior em Nova Casa" é como foi intitulado o Venha à Vontade do domingo 14, na nova sede da Agua Verde. O mesmo conjunto do baile da noite anterior é que animará o encontro: The Rebelds. Nêsse mesmo dia, à tarde, haverá baile infantil.

Hoje tem jantar-dançante no restaurante Bavaria. Como de costume, com o excelente atendimento do «maitre» Quirino e a não menos excelente música do conjunto Bitten IV. Bom programa. — ☆ — Presidente do Clube Soroptimista, Lorys Marchesini, esteve em São Paulo e em Santos. Nessa cidade foi recepcionada pela soroptimista Mirka Providello... — ☆ — Rumo à Europa embarcou o casal Carlos Teixeira Osternak, para uma temporada de 30 dias em diversos paises do velho mundo... — ☆ — Prefeito de Cambé, Jacidio Correa, esteve no Palacio Iguaçu para conversar com o Governador e bateu um papo mais do que prolongado com o Secretário da Saúde, a quem encontrou lá casualmente... — ☆ — Palavras da cantora Maria Betânia: «Eu me ufano dos meus pais; não me ufano do meu País»... — ☆ — Centenas e centenas de convites estão saindo do gabinete do ministro dos Transportes para a inauguração da rodovia Curitiba-Paranaguá, depois de amanhã.

Des. Francisco P. Xavier

Gente conhecida e amiga passou a orientar os destinos do Lions Clube Curitiba-Bacacheri. A eleição foi no jantar de antes de ontem à noite, no Clube Concórdia, animada como sempre, pois os "leões" dêsse clube sempre se reunem na base da alegria, alegria... • O leão-mór, ou seja, o leão-presidente é meu particular amigo Roberto Sergio Corrêa Alves, e nos demais cargos da diretoria estão Polan Duszozak, Agatino Emanuelle, Fridolin Schlogel, Franz Hoepcke, Cesar Pinto Junior, Odebal Bond Carneiro, Alvaro Lobo Filho, Conrado Holdorf, Mario Saporiti, Aiberto Veiga e Gastão Mendes Lima... • O mestre do desenho, o mundialmente famoso Pedro Leitão vem mesmo a Curitiba. Entre 5 e 10 de maio, segundo me informou. Vem a passeio, mas está aí uma ótima oportunidade para os nossos homens de negócio e as nossas elegantes se fazerem retratar a crayon. Ele não gosta de retratos a óleo, pois considera-os superados, salvo algumas exceções... • Diretor do Departamento de Rendas Internas da Secretaria da Fazenda, Ernesto Kugler Batista, autuou pessoalmente em Paranavaí mais dois falsificadores que tentavam fraudar o fisco paranaense.

Simpaticissima a reunião informal na residência do coronel Julio Verne, terça-feira à noite, quando êle e ela receberam grupo de casais amigos para festejar a nova idade dêle. Bom "scotch", bons petiscos, mas principalmente bôa camaradagem foi a tônica dêsse encontro... ● Capitão Clodomir Padilha, também diretor-social do Circulo Militar está ciceroneando pela aí um grupo de congressistas do Conclave Nacional do Café. Ontem mostrou aos visitantes o Passeio Público... ● Diretoria do Graciosa Country Club reuniu gente de imprensa para um "coq" e jantar. A finalidade: informar da programação do XXXI Campeonato Aberto de Tênis e Golfe de Curitiba, que vai se realizar de 7 a 13... ● Prevendo uma grande afluência de turistas ao litoral, durante a Semana Santa, serão reforçados os efetivos do Corpo de Bombeiros em Guaratuba, Matinhos, Caiobá e Pontal do Sul. ● Presidente do Tribunal de Justiça, desembargador Francisco de Paula Xavier, viajará a Umuarama amanhã ou depois, a convite ● Durante sua permanência em Curitiba o ministro Ivo Arzua vai inaugurar o Serviço de Informação Agricola, órgão destinado a divulgar os assuntos relacionados com o Ministério da Agricultura... ● Um verdadeiro pequeno exercito movimentava-se ontem nas dependências do Circulo Militar, onde está se realizando o 2.o Congresso Nacional do Café. O tradicional clube do Largo Bitencourt está vivendo dias agitados e completamente diversos da sua rotina normal... ●

Retornando da Capital gaucha onde participaram do III Encontro Interestadual do Extremo-Sul os deputados Luiz Renato Malucelli, Erondy Silverio, Agnaldo Pereira Lima, Miguel Dinizio, Ovidio Franzoni, Tullo Vargas e Roberto Wipich, dentre outros... — ☆ — Está aqui coisa que eu não sabia, e talvez muita gente não saiba também: o deputado Roberto Wipich é mágico! Num encontro no Country Clube de Pôrto Alegre êle encantou animado grupo com uma infinidade de mágicas realmente espetaculares. Seus malabarismos com o baralho arrancaram calorosos aplausos... — ☆ — A propósito, o anunciado espetáculo de malabarismos e mágicas do Granmagicos de Tokio já está em cartaz desde ontem no auditório da Reitoria. É censura livre, de modo que pode ser assistido inclusive por crianças... — ☆ — O deputado negro Carlos Santos, de Pôrto Alegre, foi escolhido coordenador dos próximos trabalhos da Comissão Parlamentar Interestadual do Extremo-Sul, cuja reunião será em Brasília dentro de 30 dias... — ☆ — Foi um gesto muito gentil êsse de dona Stella Ronconi, da Sociedade Paranaense de Orquidófilos: mandou-me magnífico exemplar Cattleya Labiata.

Bem, o II Congresso Nacional do Café já começou. Com muita gente reunida discutindo assuntos muito importantes, particularmente ao Paraná, que é o maior produtor brasileiro. Os encontros estão sendo realizados no Circulo Militar, dos quais, espera-se, bôas decisões venham a ser tomadas... ● Também começou, ou vai começar ao meio dia com um almoço no Grande Hotel, a XI Conferência do Distrito 463 do Rotary Internacional... ● A proposito, senhoras de rotarianos paranaenses foram hoje de manhã ao aeroporto Afonso Pena para recepcionar dona Maria Iracema, espôsa do sr. Raimundo Oliveira Filho, representante do presidente do Rotary Internacional. Ofereceram-lhe rosas, que é importante... ● "Aspectos da Agricultura na Atualidade" foi o tema abordado na palestra que pronunciou o deputado Herbert Levy, secretário da Agricultura paulista, na Associação Comercial.

Frase da senhora Christian Barnard, o cirurgião dos transplantes quando entrevistada pelo "Sunday Express": Há algumas semanas estou esperando que Chris venha cortar a grama aqui de casa, mas êle, com certeza, tem outras preocupações... ● E outra de Richard Burton a nossa Bibi Ferreira, em Londres: "Eu amaria Elizabeth mesmo que ela não fôsse Elizabeth... ● Está bonito e simpático o convite expedido pela diretoria do Clube Curitibano para a inauguração da nova séde Barão do Cerro Azul, dia 13. A solenidade pròpriamente dita será à tarde e à noite o grande baile de gala. De gala mesmo, isto é, "black-tie" e vestidos longos... ● O secretário da Saúde Arnaldo Busato, que se fêz acompanhar de Antônio Pasinato e Ary Scheidt, visitou o Sanatório São Roque, em Piraquara... ● Mesmo sem ter visto o espetáculo recomendo o que esta em cartaz no Guaira, Paulo Autran, sòzinho, vale o dinheiro cobrado. Mas é claro que há o texto, o cenário, os figurinos, o diretor, os outros intérpretes...

Colaborando para maior brilhantismo dos festejos do aniversario de Palmeira, o Conjunto e Coral do Sesi apresentar-se-ão sábado naquela cidade nas escadarias da igreja Matriz... ● Recebendo os retoques finais o novo cine Palacio, cuja entrada agora será pela rua Voluntários da Patria. A partir do dia 9, quando será inaugurado... ● Frase do deputado-escritor Mario Palmerio, sôbre o seu famoso livro "Vila dos Confins": "Vila dos Confins nasceu relatório, cresceu crônica e acabou romance". E dos bons, digo eu que o estou lendo... ● Quase todo o elenco de "O Burgues Fidalgo" foi às Termas Romanas na rua Ermelino de Leão, uma tarde dessas, para se refazer dos cansativos ensaios... ● Um carro do Corpo de Bombeiros foi chamado ontem à tarde para apagar o fogo que fazia arder indefesa palmeira em frente ao edificio do Sesi, na av. Cândido de Abreu.

Deputado Herbert Levy, também secretário da Agricultura de São Paulo, que se encontra em Curitiba e que ontem pronunciou palestra no auditório da Associação Comercial do Paraná.

VASCO VENCE FÁCIL NA ILHA

Mostrando uma de suas melhores fases nos últimos anos, o Vasco da Gama voltou a se impôr ontem na rodada carioca, abatendo o conjunto da Portuguesa por 3 a 0. O prelio foi efetuado na Ilha do Governador, onde comumente a lusa consegue boas apresentações. O Vasco da Gama, porem, desde o inicio do match apresentou um futebol superior e os tentos foram surgindo à proporção que o tempo ia passando.

Nei o artilheiro

O grande artilheiro da partida foi o ponta de lança Nei, que marcou os três tentos do match. Dois no primeiro tempo, quando melhor se exibiu a equipe cruzmaltina e um na fase final. Alem disso, Nei apresentou uma atuação das melhores em todo o cotejo.

Quem jogou

O Vasco alinhou com Pedro Paulo; Ferreira, Brito, Fontana e Lourival; Buglê e Danilo Menezes; Nado, Nei, Bianchini e Silvinho; a Portuguesa jogou com Otavio; Bruno, Taquinho, Zeca e Bete; Chiquinho e Mario Breves; Cesar, Inaldo, Jorge Felix e Edinho; a renda foi de 22 mil cruzeiros novos.

PEQUENAS NOTAS

☆ — Rotterdan e Laureada são os dois estreantes na parte de potros de dois anos. Jaleco e Barwell continuam sendo ainda as forças.

☆ — O bolo Tarumã, agora com oito pontos teve apenas um acertador. Interessante é que o acertador tinha Dón Ciro firme no último páreo. Ou sabia alguma coisa ou foi um aventureiro.

☆ — A ameaça feita pela CC aos treinadores deu certo. Saiu um programa que pela primeira vista parece ser bom. Resta saber, todavia se os animais inscritos na «marra» tem condições de correr e ganhar.

☆ — O peso equilibrou o Gran de Prêmio Cidade de Curitiba. O mais pesado é Judô com 59 quilos e depois Job Master com 55, os demais de 51 e 50 respectivamente. Fás retorna bem movido e é apontado como um dos principais nomes da competição.

☆ — Os vencedores desta prova nos anos anteriores foram: Don Eugenio em 1961, depois Narval em 62; Don Neme em 63; Ico em 64; Rositto em 65 e depois Loconde em 66 e 67. Destes o maior azar foi Rositto, enquanto que Loconde atuou as duas vezes como favorito.

☆ — O prefeito Omar Sabbag deverá ser convidado pela diretoria da entidade veterana de corridas, oportunidade em que será homenageado na tribuna de honra do hipódromo.

☆ — O craque GIANT está definitivamente fora do G. P. São Paulo. Após seu ultimo trabalho em Cidade Jardim, saiu da pista claudicado e será submetido a Termocautério nestes dias, ficando 120 dias em repouso. Posteriormente será preparado para o G. P. Brasil e G. P. das Américas, no final deste ano.

☆ — A noticia desgostou os paranaenses, que esperavam ver o filho de Cigal no G. P. Cruzeiro do Sul na Gávea e G. P. São Paulo na cidade que lhe empresta o nome.

☆ — Interessante que as turmas baixas (T-1; T-3; e T-4) foram as que receberam o melhor número de inscrições. Se não fosse assim, não teriamos corrida domingo.

☆ — Os books continuam a solta no Tarumã desafiando os Comissários de Corridas. Domingo, por exemplo, tive oportunidade de conhecer mais um, que inclusive vencia apostas na tribuna social.

☆ — Adonir Freitas Corrêa já é aprendiz de 1ª categoria. A vitória conquistada com Repentino foi deveras significativa para o jovem futuroso «mão de rédeas». Por outro lado, o Gervasio Fagundes luta por apenas uma vitória. Ao conquistá-la, será Jonuel.

Boletim de Corridas

MULTAR: O joquei L. J. Lima (Nimbo), em NCr$ 10.00, de acôrdo com o Artigo 165 do Código de Corridas. (desvio de linha na reta de chegada).

O joquei I. Ohya (Trois de Juin), em NCr$ 10.00, conforme o Artigo 165 do Código de Corridas. (prejudicar concorrentes durante o percurso — altura na reta oposta).

O joquei A. Soares (Halmito), em NCr$ 10.00, nos termos do Artigo 165 do Codigo de Corridas (prejudicar concorrentes durante o percurso — altura da grande curva).

O treinador A. Cabreira (Don Fogo), em NCr$ 5.00, de acôrdo com o Artigo 35 Letra D do Código de Corridas, (obrigações do treinador — entregar ao joquei a farda com que vai correr, antes da pesagem).

O treinador A. Andretta (Miss N. Russia), em NCr$ 2.00, nos termos do Artigo 78 do Código de Corridas. (falta de declaração de montaria).

O treinador A. Cabreira (Don Fogo), em NCr$ 1,00, nos termos do que prevê o Artigo 21 do Código de Corridas. (farda em desacordo com a registrada).

O proprietário do animal Bandiva em NCr$ 4.00, de conformidade com o Artigo 19 do Codigo de Corridas (falta de registro de farda — reincidencias).

ADVERTIR: Os joqueis L. A. Pereira (Misterioso-Medianeira) J. D. Souza (Arachane) e os aprendizes de joqueis O. Fagundes (Adão B) e E. Pinheiro (Brioche), sôbre o que determina o Artigo 154 § 1.o do Codigo de Corridas, advertindo-os que em reincidencia serão suspensos. (dificultar a partida — proposta do Starter).

FORFAITS: — Conforme laudo veterinario conceder aos animais Mister John, Net Fishing, Alcalina e Venez-Ici.

De acôrdo com o parecer do Serviço Veterinario autorizar ao animal Lord Ajax.

AUTORIZAR: A Tesouraria o pagamento dos prêmios referentes as reuniões n.s 10 e 11/68.

APROVAR: Os resultados técnicos da reunião n.o 13/68.

Livro de Ocorrências

Declarações formuladas pelos profissionais que atuaram na 13.a reunião:

— J. D. Souza (Arachane) — declarou que após o larga seu pilotado correu de golpe para fora, prejudicando Adão B, contra seus esforços.

— J. D. Souza (Angel) — queixou-se que dos 300 aos 100 metros finais, seu pilotado foi castigado, na cabeça, de maneira proposital pelo joquei L. J. Lima, sendo obrigado a levantá-lo.

— L. J. Lima (Nimbo) — defendeu-se afirmando que no inicio da reta de chegada, tirou seu pilotado um pouco para fora "encostando" em Angel, porem sem prejudicá-lo; e que a partir dos 300 finais, seu cavalo estava com a corrida ganha e, se por ventura atingiu com o chicote a cabeça de Angel, o fez sem intenção.

— P. Camargo (Himation) — adiantou que no momento do larga, seu pilotado atrasou-se; e que durante o percurso somente procurou desgarrar.

— A. Soares (Halmito) — declarou que seu pilotado não ostentava boa forma fisica e que fôra prejudicado por Trois de Juin e Medianeira, na altura dos 850 metros, sendo obrigado a levantá-lo.

— I. Ohya (Trois de Juin) — defendeu-se das acusações do seu colega A. Soares (Halmito), esclarecendo que sua pilotada sempre correu na frente, na linha "cinco", sendo impossivel prejudicar seu rival que houvera largado pela baliza de fora.

— L. Alegria (Ouroprocer) — declarou que seu pilotado ficou "parado" na partida, e que, posteriormente à saida, fôra prejudicado por Brioche.

— L. Alegria (Aracind) — declarou que entre os 800 e 600 metros, seu pilotado foi prejudicado por Pratinha que, por sua vez, houvera sido prejudicada por Halmito, sendo obrigado a levantar seu cavalo para evitar uma "rodada".

— E. Reggiani (Pratinha) — esclareceu que entre os 800 e 600 metros, sua pilotada foi violentamente fechada por Halmito, sendo obrigado a levantá-la para não "rodar".

— O. Fagundes (Adão B) — afirmou que no momento do larga, o animal Arachane correu de golpe para fora, obrigando o declarante a levantar seu pilotado; e que na altura dos 600 finais, varios animais correram para dentro, ocasião em que seu pilotado "sentiu".

— O. Fagundes (Vivinha) — declarou que na altura dos 550 metros, sua pilotada "mancou".

— J. P. Saldanha (Query) — declarou que após a partida, seu pilotado ficou num "funil" entre Veloz (correu para dentro) e Repentino, sendo obrigado a levantá-lo.

— O. Fagundes (Folgado) — informou que na altura dos 850 metros, o animal Veloz correu de golpe para fora, prejudicando seu pilotado que, em vista disso, não obteve melhor colocação.

— G. Fagundes (Veloz) — declarou que após a partida seu pilotado correu de golpe para dentro, e que, posteriormente, somente procurou "desgarrar".

Programa Para Domingo

1º PAREO — 1.200 METROS
NCR$ 500,00 — 125,00 — 75,00 — 50,00
AS 13,30 HORAS (T-ESP. «A»)
PREMIO «DON EUGENIO — 1961»
«POULE TRIPLICE» — 1ª Série

1—1	CABONGO	4—51
2—2	CIRENE	x—52
3—3	MISTERIOSO	1—54
4	ESPAN	2—51
4—5	OUROPROCER	5—53
6	ARACHANE	3—53

2º PAREO — 1.300 METROS
NCR$ 500,00 — 125,00 — 75,00 — 50,00
AS 14,00 HORAS (T-14)
PREMIO «NARVAL — 1962»

1—1	MARCONI	2—54
2—2	CELIDONIA	x—54
3	AL PRINCE	6—56
3—4	HIMATION	4—53
5	BOLERO	1—54
4—6	XOXA	3—56
7	LADY FLICKA	5—52

3º PAREO — 1.200 METROS
NCR$ 450,00 — 112,50 — 67,50 — 45,00
AS 14,30 HORAS (T-11)
PREMIO «DON NEME — 1963»
«POULE TRIPLICE» — 1ª Série

1—1	ANGEL	3—52
2	PANACEA	7—56
2—3	DIGRAFO	4—58
	DIEDRO	2—51
3—4	TEVERLY	1—53
5	ESTERNO	6—53
4—6	DOM OTAVIO	x—54
7	ARRIGO	5—54

4º PAREO — 1.300 METROS
NCR$ 700,00 — 175,00 — 105,00 — 70,00
AS 15,00 HORAS — (T-4)
PREMIO «ICO — 1964»

1—1	ESCRITORA	3—54
2—2	QUARLES	2—56
3—3	SIMARA	5—54
	FOLGADO	1—56
4—4	DON CIRO	4—56
5	JARNO	6—56

5º PAREO — 1.200 METROS
NCR$ 700,00 — 175,00 — 105,00 — 70,00
AS 15,35 HORAS (T-3)
PREMIO «ROSITTO — 1965»
«POULE TRIPLICE» — 1ª Série

1—1	CANGACEIRO	5—56
2—2	CILAMONIA	4—54
3—3	KAIT	3—54
4	ARLINGTON	1—56
4—5	MILTINHA	2—51
6	MISS NOVA RUSSIA	6—54

6º PAREO — 1.000 METROS
NCR$ 800,00 — 200,00 — 120,00 — 80,00
AS 16,10 HORAS (T-1)
PREMIO «LOCONDE — 1966»
«POULE TRIPLICE» — 2ª Série

1—1	JALECO	6—55
2—2	ROTTERDAN	7—53
3	LA ESVEJOLI	1—53
3—4	BARWEL	5—55
5	CEREJINHA	3—53
4—6	LAUREADA	2—53
7	BRITISH BLUE	4—53

7º PAREO — 2.000 METROS
NCR$ 1.500,00 — 375,00 — 225,00 — 150,00
AS 16,50 HORAS — GRANDE PREMIO «CIDADE DE CURITIBA»
«POULE TRIPLICE» — 2ª Série

1—1	JUDO	2—59
2—2	JOB MASTER	6—55
	MAJESTE	5—51
3—3	FÁS	1—55
4	MONTEFIORE	7—50
4—5	BALMINESS	3—56
6	AZULÃO	4—56

8º PAREO — 1.400 METROS
NCR$ 600,00 — 150,00 — 90,00 — 60,00
AS 17,30 HORAS (T-16)
PREMIO «LOCONDE — 1967»
«POULE TRIPLICE» — 2ª Série

1—1	TAPEJARA	1—58
2—2	UANOI	4—54
3	MEDIANEIRA	7—56
3—4	URUSSANGA	5—60
5	MISTER BROOK	6—54
4—6	JAVARI	2—58
7	ARACIND	3—54

Não há descarga para aprendizes nas 1ª e 7ª carreiras.

BOLÃO

Bolonistas Movimentam-se nos Clubes

Volta o esporte da confraternização, o bolão ao intenso movimento anual. É que, passado o período de férias, bem como o mês de março (que serve para o retôrno dos treinamentos e a consequênte reconquista da técnica de arremessar bolas), a cidade inteira «ferve» no bolão. São dezesseis agremiações de Curitiba que têm semanalmente movimento em suas canchas bolonistas.

Há torneios internos e externos, partidas amistosas, treinamentos normais e festividades especiais para complementar a característica essencial do bolão, o esporte da amizade e da família.

Quem treina hoje

1 — CONCÓRDIA — Treinam o grupo Chupins e o Grupo dos 13, a partir das 20 horas.

2 — DUQUE DE CAXIAS — O dia de hoje pertence à equipe do UAWG.

3 — UNIAO JUVENTUS — Manda Brasa exercita-se hoje no Ginásio do Batel.

4 — ESPORTE CLUBE AHU — De noite, grupo masculino Republicanos; de tarde, Grupo Estrêla Azul.

5 — THALIA — Tiradentes é o grupo que treina hoje à noite neste clube.

6 — LITERÁRIO — Hoje é dia do grupo Vagalumes, a partir das 20 horas.

7 — D. PEDRO II — Gira e Tomba e Ipiranga treinam hoje à noite nas pistas da entidade presidida pelo sr. Heitor Celli.

8 — VILA MORGENAU — Treina hoje o grupo Guarani, a partir das 20 horas.

9 — CIRCULO — Leões, grupo misto, treina hoje à noite nesta entidade.

Correspondência

Para divulgar noticias bolonistas nesta coluna, dirigentes e praticantes do esporte podem enviar correspondência à rua José Loureiro, 111, Curitiba, aos cuidados de Miecisiau Surek.

PALAVRAS CRUZADAS

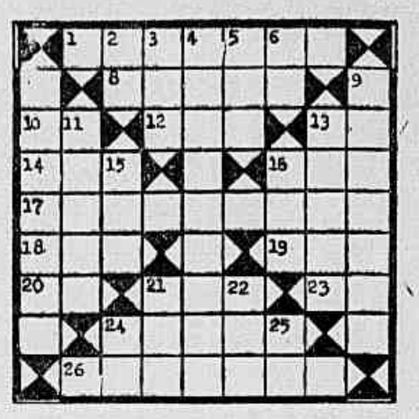

HAMILTON ROCHA

HORIZONTAIS: 1 — Nome de duas falsas cobras-coral, abundantíssimas em quase todo o Brasil (pl.). 8 — Conjunto de pequenas propriedades rústicas. 10 — «Exército Brasileiro». 12 — (Bras.) Árvore da familia das Leguminosas, divisão Cesalpináceas. 13 — Graceja; escarnece. 14 — «Sátira». 16 — Filho, em celta. 17 (Neol.) Designação de vários palavras que indicam épocas: mais Hégira, Quinhentos (o século XVI), etc. 18 — Mau cheiro. 19 — A parte da cozinha onde se acende o fogo. 20 — Nota musical. 21 — Ato de consentir. 23 — Abrev.: sem número. 24 — Lado oposto ao gume de uma ferramenta (pl.). 26 — Pequena elevação de terreno (pl.).

VERTICAIS: 2 — «Antes de Cristo». 3 — Declinei; desci sôbre a terra. 4 — Rocha de carbonato de cálcio que contém ossos fósseis. 5 — «República Arabe Unida». 7 — Qualquer peixe. 8 — Animal fabuloso, com corpo de cavalo e um chifre no meio da testa. 11 — Designação genérica de qualquer embarcação. 13 — (Bras., Nordeste) Primeiras fôlhas que aparecem nas árvores e arbustos depois das primeiras chuvas (pl.). 15 — A reboque. 16 — Muitos (fig.). 21 — Efeito produzido no órgão da audição pelas vibrações dos corpos sonoros. 22 — Cada uma das paredes consideráveis em que se dividem os oceanos. 24 — Pancada no alto da cabeça de outrem. 25 — Solitário.

SOLUÇÕES DO PROBLEMA ANTERIOR

HORIZONTAIS: 1 — Prômubo. 8 — Barco. 10 — Ac. 12 — Rua. 13 — Ca. 14 — Rás. 16 — Sul. 17 — Protótipo. 18 — Ema. 19 — Mit. 20 — Tê. 21 — Mim. 23 — Ma. 24 — Farad. 26 — Bacaraí.

VERTICAIS: 2 — Rb. 3 — Oar. 4 — Neurópica. 5 — Uca. 6 — Bo. 7 — Carpeta. 9 — Calotas. 11 — Carme. 13 — Cupim. 15 — Soa. 16 — Sim. 21 — Mac. 22 — Mar. 24 — Fa. 25 — Da. (Nº 1.554/4).

68 TEM 6 NA FRENTE

16,00: Seriado; 16,15: Charlie Chaplin; 16,30: Jamala e a Juventude; 16,40: O Agento da Ancora; 17,00: Os Beatles; 17,20: Anjos do Espaço; 17,30: Tevelândia; 18,40: O Décimo Mandamento; 19,00: Telenoticias; 19,20: Os Rebeldes; 19,50 Bonanza; 21,00: Bibi ao Vivo; 22,10: Amor Sem Deus; 22,35: Jornal da Noite; 23,05: Sessão de Cinema; 00.30: DP Manchetes.

CANAL 12

15,30: Padrão Técnico; 16,00: Aula de Inglês; 16,20: Zé Colméia Show; 16,50: Papai Sabe Tudo; 17,20: Rin Tin-Tin; 17,50: O Gato Corajoso; 18,20: O Santo Mestiço; 18,50: Os Fantoches; 19,20: Redenção; 19,50: Noticias; 20,00: TV-Um; 20,30: Batman; 21,00: O Homem Proibido; 21,30: O Direito dos Filhos; 22,00: Cinema em Casa — filme; 23,30: Jornal Zero Hora; 23,45: Sessão para Homens — filme; 00,15: Encerramento.

CANAL 4

15,45: Slide Padrão; 15,58: Abertura da Estação; 16,00: Hazel; 16,30: Desenhos; 17,00: Desenhos; 17,35: O Piloto Misterioso; 18,10: Os Flintstones; 18,45: Sessão de Pastelão; 19,10: Esportes; 19,15: Noticias; 19,30: Teatro de Estrelas; 20,05: Teatro das Oito; 20,40: «Vamos S'Imbora» — Jornal — Cinema (Filme «Ticonderoga» com George Montgomry e Joan Vohs); 00,30: Encerramento da Estação.

INGLÊS PARA GINASIANOS

Aulas diariamente. Método eficiente. Matriculas das 9 às 12 horas, diariamente. Rua Barão do Cêrro Azul, 110, 3.º andar — apartamento 32.

Espôsa e Filhos de

LUIZ GUERNIERI

Agradecem as manifestações de pesar tributadas quando do falecimento de seu querido Espôso e Pai, e convidam parentes e amigos para a Missa de 7.o dia que mandam celebrar Sábado, dia 6, às 8 Horas na Igreja de Nossa Senhora de Guadalupe.

Por mais êste ato de fé cristã, antecipam seus agradecimentos.

PATENTES E MARCAS

Nome Comercial — Titulo de Estabelecimento
Insignia — Sinal ou Frase de Propaganda
Sòmente o registro no DEPARTAMENTO NACIONAL DA PROPRIEDADE INDUSTRIAL assegura exclusividade.
ANTONIO BUIAR — Agente Oficial do D.N.P.I. no Paraná
Rua 15 de Novembro, 621 — 5.o Andar

AVISO AO PÚBLICO

O DEPARTAMENTO NACIONAL DE ESTRADAS DE RODAGEM solicita aos senhores usuários das estradas federais o fiel cumprimento do decreto 51.727 de 20-02-63, que estabelece a obrigatoriedade do registro de transportadores. A falta do referido registro perante o D.N.E.R. acarretará a penalidade prevista no art.o 175 parágrafo 17 do regulamento do Código Nacional de Trânsito, ou seja a retenção do veiculo.

Curitiba, 02 de abril de 1.968

as). MARIO WROBEL
Chefe da Seção de Transportes Coletivos

VISTO
as.) Bel. LAERTES DE CASTRO
Chefe do Serviço de Trânsito Distrital 9.

Prefeitura Municipal de Curitiba

DEPARTAMENTO DE ADMINISTRAÇÃO

DIRETORIA DO PESSOAL

EDITAL DE AVISO

COMUNICAMOS, aos candidatos inscritos no Concurso Público para MECANÓGRAFO, que a prova de Português, será realizada dia 10 de abril as 9.00 horas, no Instituto de Administração Municipal, sito à Av. Luiz Xavier n.o 103 — 3.o andar (Edif. Garcez).

Os mesmos deverão comparecer meia hora antes da prova, munidos da Carteira de Identidade e Comprovante de Inscrição.

Os demais exames serão divulgados no local.

Diretoria do Pessoal em 2 de abril de 1968

as.) ANGELO SEGALA NETO
Diretor da DAP

Companhia Bela Vista de Armazens Gerais

ASSEMBLÉIA GERAL ORDINÁRIA

EDITAL DE 1.ª CONVOCAÇÃO

Os senhores acionistas da Companhia Bela Vista de Armazens Gerais, são convidados a se reunirem em Assembléia Geral Ordinária, em 1.a convocação, no dia 25 de Abril de 1968, às 20,00 horas, na Sede social, à Avenida Independência sem número, em Bela Vista do Paraiso, neste Estado, de acôrdo com as prescrições dos artigos nrs. 9 e 19 dos Estatutos Sociais e com o Decreto-Lei nr. 2.627, de 26-9-1940, a fim de deliberar sôbre os seguintes assuntos.

a) — Relatório da Diretoria
b) — Balanço Financeiro, acompanhado da Conta de Lucros e Perdas e do Parecer do Conselho Fiscal, referentes a 1967.
c) — Eleição da Diretoria para 1968-1970.
d) — Eleição do Conselho Fiscal para 1968-1969.
e) — Remuneração dos Membros de C. Fiscal.
f) — Outros assuntos de interêsse social.

Bela Vista do Paraiso, 19 de março de 1968.
Martha Silva Gomes
Oscar Murilo Gomes
Alexandre José Lopes

HOJE ÀS 20,30 HORAS
AUDITÓRIO DA REITORIA

HORARIOS: Diariamente às 20,30 horas. Sábados e domingos: As 16,00 e 20,00 horas. LOCAL DE VENDA: "LOUVRE" REI DAS SEDAS — SABADO: MATINÊ ESTUDANTIL AS 16,00 horas — Estudantes pagam NCr$ 3,00 (Retirem os bônus na sua Escola).

CENTRO DE CHECK-UP DE CURITIBA
Rua Des. Westephalen, 15, 12.o andar, esquina c/praça Zacarias, fone 4-0101
Diretor Dr. LUIZ SCHNIRMAN
MEDICINA PREVENTIVA
CHECK-UP GERAL — CHECK-UP PRE'-NUPCIAL
Revisão integral: Clinica Laboratorial-Radiológica — Para ambos os sexos
ANEXO: «Centro de Diagnóstico»
Equipe de especialistas experientes

Diarios e Emissoras Associados
A maior Fôrça Publicitária e Informativa da América Latina.

Sociedade Árabe Brasileira Beneficente
(Convocação Para Eleições)

A Diretoria desta entidade, convoca o seu quadro social para as eleições que serão realizadas em sua sede no próximo (domingo) dia 7 de abril à rua Candido Lopes, ed. Tijucas, 8.º andar, sala 811, para a 1.a convocação às 16 horas e segunda convocação com qualquer numero às 16,30.

A Secretaria acha-se aberta para atender os associados, das 20 às 22 horas.

Curitiba, abril de 1968
as.) Farid Ghazal — 2.º secretario

GANCIA ANALISA E CONTA HISTÓRIA DA EQUIPE

Emilio Zambello também começou sua vida esportiva correndo de moto em Pádua, a terra natal dêsse italiano espirituoso que é hoje um dos mais cotados pilotos brasileiros e se orgulha de ser um dos fundadores da Equipe Jolly Gancia.

Piero Gancia é um homem que dá um apôio incondicional a sua equipe e sabe prestigiar os seus pilotos. No ano passado os carros da Gancia venceram em São Paulo, Paraná, Guanabara Minas e Goiás.

Texto: Manoel de Andrade
Fotos: Antonio Ferreira

Piero Gancia disse que foi da maior importância para o nosso automobilismo, a visita de Joackim Bonnier ao Brasil.

Bonnier, além de ser um dos 10 pilotos mais importantes do automobilismo mundial atualmente, e vencedor de Le Mans do ano passado, é o presidente da Associação Mundial dos Volantes de Competição e grande amigo de Piero — que por sua vez é o presidente da Associação Paulista de Pilotos de Competição.

Quem sabe dêsse contato entre Piero e Bonnier surja a possibilidade de o Brasil ter uma prova no calendário mundial de automobilismo.

Piero nada comentou a êsse respeito mas frisou que devem ser criadas associações estaduais de volantes, visando defender os interesses dos pilotos e tentar unir tôdas as fôrças para melhorar as condições do automobilismo brasileiro.

Com relação ao automobilismo paranaense, manifestou-se vivamente impressionado com o porte das provas aqui realizadas, tais como a Rodovia do Xisto e a «Primeira Reunião Automobilística da Cidade de Curitiba», além de outras corridas passadas como a Rodovia do Café e a Subida da Serra da Graciosa, que primaram pelo seu alto nível organizacional.

— Acho que vocês estão liderando o automobilismo brasileiro atualmente...

Opinião que pesa

A opinião de Piero sôbre o nosso automobilismo é, por certo, da mais alta importância para todos aquêles que trabalham por êsse esporte no Paraná. Importante porque vem de um homem que está sendo considerado o maior entusiasta do automobilismo brasileiro e por tratar-se de um elemento altamente credenciado nos meios automobilísticos internacionais.

Comentando as condições técnicas do circuito da prova de domingo, disse que o Autódromo Paulo Pimentel segue a linha dos mais modernos autódromos do mundo e que uma vez concluído virá polarizar as atenções nacionais para que se realize no Paraná as provas mais importantes do calendário brasileiro.

De nossa parte cumpre salientar que com o apoio financeiro de um milhão de cruzeiros novos, dado pela Prefeitura de São Paulo, o Autódromo de Interlagos, cujas obras estão a cargo de Lulla Gancia, espôsa de Piero, aquêle circuito de competição será um dos mais técnicos e belos do mundo.

Piero afirmou que sua Equipe gosta muito de competir no Paraná.

Quanto a nós, paranaenses, já nos acostumamos a ver a Alfa branca n.o 23, cruzar a faixa de chegada.

Nas três últimas corridas realizadas em Curitiba, ela esteve presente e por três vêzes consecutivas os seus pilotos foram os grandes vencedores.

Primeiro foi Emilio Zambello na «Primeira Quatro Horas de Curitiba», por ocasião da inauguração do anel externo do Autódromo. Depois foi Ubaldo Lolli na Rodovia do Xisto, quando estabeleceu um nôvo record brasileiro de velocidade, com a média de 181,58 km/h, e agora foi a vez do próprio chefe da Equipe levar para São Paulo o 1.o prêmio da prova mais importante de domingo. (Logo depois de recebê-lo, Piero comentava com alguns pilotos que sentia muito que Camilo Cristóphoro estivesse perdido uma prova que já era sua, e porque êle é um grande desportista).

Bem, não é sem motivo que além do seu melhor mecânico, a Gancia tenha recebido segunda-feira úlutima da imprensa especializada o prêmio Victor de melhor equipe de 1.967.

— De minha parte o mais importante não é ganhar e sim competir, participar de uma prova.

E tudo indica que Piero tem levado a sério o que diz pois a Jolly Gância é a equipe que mais participa no Brasil.

Ainda agora a equipe foi convidada a participar de uma prova para carros de turismo a ser realizada em julho no Autódromo Municipal de Buenos Aires, onde pretende disputar com os Torinos de 2.600cc., Fiats 1.500, Peijoots e outros carros argentinos.

Dia 14 do corrente os alfas brancos da Gância estarão participando dos «Mil Quilômetros de Brasília», prova válida para o Campeonato brasileiro.

Mas a vida esportiva de Piero Gancia não começou no Brasil.

Ele corria de motocicleta na Itália até 1.951, ano em que veio para a Argentina para dirigir a filial da Vermouth Gancia.

Os sete anos passados entre a Argentina e o Uruguai foram de muito trabalho e pouco esporte e êle só começou a fazer automobilismo quando em 1.958 veio morar no Brasil.

Iniciou como piloto de competição correndo numa Giulieta Alfa-Romeu, como co-piloto de Celso de Iara Barberi que morreu em 1.963 quando disputava os «500 Quilômetros de Interlagos».

Contudo o grande incentivador de Piero foi o alegre italiano Giuseppe Perigo, que na época possuia uma oficina para Alfas. Hoje, depois de sete anos, Giuseppe é o mecânico da equipe e recebeu novamente o prêmio Victor de melhor mecânico de 1967.

Mas além de um mecânico de alto gabarito, Piero tivera na Itália, como mestre, dois famosos pilotos. O primeiro foi seu irmão Roberto Gancia que competiu mundialmente pela Mercedes-Benz, e o segundo foi Von Trips, que, na época era o 1.o piloto da Ferrari e que só não foi campeão do mundo em 1.962 porque morreu na última prova do Campeonato Mundial, em Monza, quando Jin Clark, involuntàriamente bateu em seu carro que desgovernado voou pelos ares.

Com êsses dois pilotos Piero aprendera os segredos do volante e quando em 1.961 começou a competir com regularidade no Brasil, seu nome começou a crescer no conceito dos nossos grandes pilotos e em 1966 era o campeão absoluto do automobilismo brasileiro.

Ele conhecera Emilio Zambello desde o início de sua carreira esportiva em São Paulo, mas foi apenas há três anos, quando veio a conhecer Ubaldo Cesar Lolli, que os três pilotos resolveram fazer uma equipe de competição. E a equipe também cresceu no conceito do automobilismo brasileiro e hoje, ao lado da Willys, é a melhor do Brasil.

— A nossa Equipe, diz Piero, se baseia no princípio de que a amizade entre os seus pilotos é o mais importante antes de tudo. Entre nós não há lugar para rivalidades e a vitória de um é a vitória da Equipe inteira.

Ainda não faz cinco meses que mais um piloto veio integrar a escuderia Gancia. Trata-se de Francisco Lameirão que já correu pela Willys, pela Dacon e pela Vemag.

Quando fêz sua estréia na Equipe, por ocasiãc da última «Mil Milhas Brasileiras», conseguiu fazer o melhor tempo no circuito de Interlagos, virando, na chuva em 4m3s, pilotando uma Giulia-Super.

Onde começa

Mas a história de Piero Gancia como piloto de provas não começa e acaba no Brasil. Ele conhece os mais importantes autódromos do mundo, treinou em Módena e em Monza e já participou das célebres «24 Horas de Spa» na Bélgica, onde representou o Brasil. E' preciso dizer que essa foi a única vez que nossa bandeira foi asteada numa prova internacional de automobilismo.

Por várias vêzes êle e Emilio Zambello foram convidados para representar o Brasil em corridas européias o que não tem sido possivel devido à suspensão imposta pela Federação Internacional de Automobilismo em consequência da Confederação Brasileira de Automobilismo não ser reconhecida internacionalmente.

Nêsse sentido salientou que o maior problema do automobilismo nacional é a falta de entendimento e capacidade técnica por parte dos elementos de cúpula da C.B.A.

Eliminatórias na Direito-UFP Aprovam só 163

A secretária da Faculdade de Direito Federal da UFP, que está promovendo exames vestibulares para preenchimento de 90 vagas abertas para o curso noturno, divulgou ontem o resultado da seleção prévia dos 300 candidatos inscritos, que responderam questões sôbre conhecimentos de Português.

Foram aprovados na seleção prévia 163 vestibulandos que deverão prestar novos exames nos dias 5 e 6 próximos sôbre História e linguas estrangeiras, em carater optativo. Os estudantes aprovados nos exames vestibulares iniciarão o curso noturno no próximo dia 15.

Os aprovados

Em ordem alfabética, constam os seguintes estudantes classificados na seleção prévia:

Abrahão Luiz Salomão, Adorlir Marcondes Ilkiw, Adelcio Caruti, Adélia Maria Garcia, Adelmar Geraldo Pasternak, Ademar Mauriano, Aladim Gardel de Andrade, Alberto Luiz Cassou, Altamir Sollmann, Amilcar José Ribeiro da Silva, Ana Lia Cardoso Rocha, Antonio Bento de Araujo Costa, Antonio Helio de Moraes Saldanha, Augusto Baptista Grossi, Aurelio Tenorio de Freitas, Aurora Yule, Azam buja Antonio Oliveira Chilardi, Berek Kriger, Braulio Faria Prado, Braulio Sabino, Bruno Atilano Damo, Carlos Alberto Dissenha, Carlos Fernando Zarpellon, Carlos Martinez, Celestino Borio Junior, Celso Benedito Gonçalves, Celso Ferreira Almeida, Ceres Cavalcanti de Albuquerque, Claudio Aurelio Satti, Cleide da Luz Esper, Clemente Simião Junior, Dagoberto Neri Lima, Dalmo Kuntze, Danadier Bittencourt, Dario Augusto Bruel, Dario Theodoro Casarotti, Dartaghan Cadilhe Abilhga, Décio de Leão Mueller, Deonilse Lourdes Suzin, Dilma Maria dos Santos, Diva Iracy Zadroczny Storrer, Djalma Pimentel Martine, Doly Ferreira Almeida, Dora Lucia de Lima, Doris Loeffler, Douglas Prado de Oliveira, Edson Nei Jordan, Eduardo Sérgio da Costa Negrão, Edvaldo de Melo, Eilseu Sebastião Binder, Elizabeth Veloso Batista, Elmário Weigsding, Elvira Regina Quintiliano Lopes, Elynice Sondhar Mattas, Euclides Antonio Hostins, Francisco Emanoel Bavedotti Santos, Germano do Nascimento Filho, Gervásio Assunção Moreira, Gilberto Peixoto de Luna, Glória Maria Pimentel Ferreira, Hélio Roberto Ricci Jorge, Herbert Antonio Age José, Humberto Cicarino Filho, Humberto Ferreira, Ivaldi José Hauk, Jacir Bontorin, Jamil Rossetto Schelela, Jeanned'Arc Cruz Lima, João Antonio Cavet Ribas, João Augusto Martins Filho, João Batista Perusso Veiga, João Batista Shirabayashi, João Carlos Burgel, João Evangelista dos Santos, João Floriano Pigaeski Silva, João Ligoki, João Procópio, Joelson Martins Peixoto, Jorge da Luz, José Benedito Pedroso, José Carlos Negrão Sotomaior, José Cidral da Costa, José Cleto Neto, José Galvani Alberton, José Luiz Moreira Brum, José Machado de Oliveira; José Mauro da Silva Petroski, José Pereira Prech, José Raimundo Rosskoski, José Signor, Josué Cherchigla, Jovita Vitória Lazarroto Nascimento, Julieta Rodrigues de Almeida, Lauremi Camaroski, Lauro Storillo, Lázaro Aparecido Villas Boas Neto, Leonel da Rosa Vieira, Leoni Mercedes Macaroff, Lucia Helena Luz Fernandes, Ludovico Albino Savabis, Luiz Alfredo Ritter Pereira, Luiz Carlos Ramos, Luiz Carlos Bernaski, Luiz Carlos Rachinski, Luiz Gaston Picanço Veiga, Luiz Gonzaga Paul, Manoel Célio Dziedzieck, Manoel Pacheco do Nascimento Filho, Marco Antonio Telck Schwartz, Maria Cristina Pinto, Maria Luiza Pires Modesto, Mario Alberto Busnardo, Mario Corrêa Filho, Mario Silva, Marisa Lilian Laffite Natal, Marlos-Bozza, Marlus Jorge Domingos, Miescesiau Estevão Borkwoski, Miguel Dante Losso, Miguel Salomão, Miriam do Rocio Neto, Mikiya Fujita, Murilo Palhares de Quadros, Nara Marques Vidal, Nelson Irineu Calliari, Neusa Maria Salomão, Nilo Fabri, Orlando de Moura Leite, Oscar de Quadros Filho, Osni Schwab Matoso, Paolo de Angelis, Paulo Henrique Martinhago, Paulo Renato Lopes Raposo, Paulo Roberto Pinto Baleche, Paulo Sejo Sato, Pedro Poli Neto, Pegoy Ellen Paciornik, Raimundo Nonato de Siqueira, Raquel Quadros, Rual Conti, Raul Bittencourt Wagnert, Ricardo Baitler, Risolette Celi Wor, Rogério Floresval Machado da Silva, Rosalina Maria Quintiliano Lopes, Rosi Neves Cuber, Ruy Delson Borges, Sebastião Gonzaga, Sebastião Moura Correira de Freitas, Sergio Augusto Siqueira, Sônia Mara de Azevedo, Sônia Regina de Castro, Terezinha de Lourdes Lima, Ubiratan Costodio, Vera Lucia Pacheco, Vilmara Alessi Moro, Wagner Machiavelli, Walmor Sérgio Nied, Walneid Fagundes de Souza, Walter Espiga, Wanderley de Oliveira Hendrick, Wanderley de Paula Bueno, Yara de Moraes e Silva.

Seminário Começa no dia 10

«Relações entre os governos Federal, Estadual e Municipal», «Metodos de racionalização nas empresas municipais», «Métodos de formação do serviço público na República Federal Alemã» e «Planificação Regional e de Transito Urbano» serão os temas do I Seminário Internacional de Administração Metropolitana, que terá Curitiba com uma de suas sedes, nos dias 10 e 11 do corrente.

Os conferencistas — Wolfgang Von Dreising, Gerhard Weber, Franz Bahel e Mr. Wild — estão se apresentando em São Paulo, após missão na Guanabara, sendo que após Curitiba irão a Pôrto Alegre, Florianópolis e Brasília.

Suas palestras estão sendo aguardadas com expectativa em nossa Capital, onde serão hospedes oficiais da Prefeitura.

Quem participa

Em ofício enviado ao Prefeito Omar Sabbag, a Associação Brasileira dos Municipios comunicou a escolha de Curitiba como uma das sedes. As administrações das Prefeituras do interior do Estado também deverão se fazer representar, tendo a Perfeitura de Curitiba enviado comunicações, neste sentido, a tôdas as suas congeneres no Paraná.

FUNDEPAR Volta ao Norte

Para acertar a construção de um grupo escolar de doze salas de aula em Londrina e realizar concorrências destinadas a aquisição de material escolar, o sr. Cândido Martins de Oliveira, superintendente da Fundepar, viaja amanhã para o Norte do Estado, onde deverá manter contatos com os prefeitos das cidades de Londrina, Jandaia do Sul e Mandaguari, visando um maior entrosamento entre aquela fundação educacional e as prefeituras, para solução rápida dos problemas educacionais da região.

O superintendente da Fundepar vai também efetuar no Norte do Estado, o lançamento da campanha «Tempo de Integração», promovida pelo Governador Paulo Pimentel, e efetuará contatos com inspetores regionais de ensino e professôres para um debate concreto da situação da rêde de ensino estadual naqueles municipios.

A Fundepar realizará concorrências para aquisição de carteiras escolares nos municipios de Siqueira Campos, Mandaguari, Loanda, Paranavaí, Quinta do Sul Peabiru, Mariluz e Janiopolis, a fim de atender as necessidades de aparelhamento de seus estabelecimentos de ensino primário.

IMPRESSORA ROTATIVA DE JORNAL

Vende-se máquina rotativa para imprimir jornal, marca «Walt-Scott», de fabricação da «The Speed King», U.S.A., acompanhada da respectiva calandra e estereotipia completa, para produção nominal de 14.000 exemplares por hora. A máquina tem duas bocas de saída, podendo imprimir desde 4 até 32 páginas em um só caderno, de uma só vez, ou em dois cadernos de até 14 páginas cada um. Consome papel em bobina de 0,60 ou 1,20 de largura, a máquina se encontra em perfeita condição de trabalho, com atestado firmado pelo Instituto de Tecnologia Industrial de Minas Gerais. Proposta para Diretoria Industrial Caixa Postal, 140 — Belo Horizonte — Minas Gerais.

INSTITUTO BRASILEIRO DO CAFÉ

COMUNICADO N.º 13/68

A Diretoria do Instituto Brasileiro do Café, na conformidade da Lei n.o 1.779, de 22 de dezembro de 1952,

COMUNICA QUE:

O Conselho Internacional do Café, em sua Décima Segunda Reunião Plenária, realizada em 11 de janeiro de 1968, resolveu, pela Resolução número 158, alterar e atualizar a lista dos paises denominados Mercados Novos, relacionados no Anexo B, do Convênio Internacional do Café.

Dessa forma, a partir de 1 de abril de 1.968, para aplicação de que dispõe a Resolução número 340 dêste Instituto, serão considerados paises de destino não sujeitos a quota, para os fins do Convênio, as seguintes áreas geográficas:

Arábia Saudita	Mascate e Omã
Bahrein	Omã da Trégua
Botsuana	República da Coréia
Catar	República Sul-Africana
Ceilão	Rodésia do Sul
China (continental)	Rumânia
China (Taiwan)	Somália
Hungria	Suazilândia
Irão	Sudão
Iraque	Sudoeste da Africa
Japão	Tailândia
Kuweit	União das Repúblicas Socialistas
Lesoto	Soviéticas
Malaui	Zâmbia

Nota: As abreviações acima destinam-se a ter significação puramente geográfica e não implicam em conotação política de nenhuma natureza.

Rio de Janeiro, 1 de abril de 1968

(as.) CAIO DE ALCANTARA MACHADO
Presidente

DIARIOS E EMISSORAS ASSOCIADOS

A MAIOR FÔRÇA PUBLICITÁRIA E INFORMATIVA DA AMÉRICA LATINA.

CORITIBA F. C.

Comunicado

Aumento de Prêmios

O CORITIBA F. C., TEM A SATISFAÇÃO DE LEVAR AO CONHECIMENTO DO PÚBLICO EM GERAL, E, EM PARTICULAR, DOS SEUS ASSOCIADOS, QUE:

I — Considerando a extraordinária receptividade da sua campanha «Sócio Sessentão», obtida junto ao público;

II — Considerando a demonstração de confiança, e sobretudo o prestigiamento que o clube recebeu e vem recebendo;

III — Considerando que o clube deve a êsse público (agora sócios) uma retribuição;

RESOLVEU,

Reestruturar o esquema de prêmios, aumentando-o em mais 200 milhões, passando o total para 700 milhões de cruzeiros antigos.

A ampliação no montante geral dos prêmios se efetuará pela **substituição** dos prêmios menores **por veículos Volkswagen.**

Assim é que, a partir do sorteio do próximo mês de maio, serão entregues **5 (cinco) Volkswagens mensalmente** em substituição aos televisores, máquinas de costuras, refrigeradores e máquinas de lavar.

Curitiba, 31 de março de 1.968.

(a) **A DIRETORIA**

RUBENS MARANHO APITA O CAP-CAF

Rubens Maranho foi escolhido por sorteio para apitar o CAP-CAF de sábado na Vila Capanema, depois de muita conversa entre os dois representantes. Êle entrou num sorteio juntamente com Kalil, e foi o beneficiado, tendo assim nova e excelente oportunidade para mostrar seu valor. Eis a relação completa dos apitadores para a 9.a rodada do certame:

FERROVIÁRIO X ATLÉTICO — Juiz: Rubens Maranho; auxiliares: Winston Correia Pinto e Dorival Campos.

CORITIBA X PARANA' — Juiz: Gustavo Turra; auxiliares: Rubens Cabral e José Ferreira dos Santos.

SELETO X GREMIO — Juiz: Wander Moreira; auxiliares: Nelson Cordeiro e Lauro Araujo Pimentel.

BRITANIA X UNIÃO — Juiz: Ubirajara Proença; auxiliares: Rubens Godoi e Célio Silva.

APUCARANA X AGUA VERDE — Juiz: Genésio Chimentão; auxiliares: José Ribas de Oliveira e Celso Inocente.

JANDAIA X PRIMAVERA — Juiz: Kalil Karam Filho; auxiliares: Reinaldo José Filizola e Anásio Santana.

LONDRINA X PARANAVAI — Juiz: Joaquim Benedetti; auxiliares: Giovani Alves de Oliveira e Bruno Manfrin.

Móveis Cimo Ganha Tênis de Mesa e Natação: Comerciada

A Associação Atletica Moveis Cimo, com 118 pontos, ficou com o titulo maximo do torneio de natação, da V Comerciada do Paraná, promovida pelo Serviço Social do Comercio. Na competição de natação, realizada na piscina do Esporte Clube Agua Verde, o Grupo Itamaraty ficou em segundo lugar, com 31 pontos e a Madison em terceiro, com 29 pontos.

Carlos Stofela, do Moveis Cimo, foi o campeão individual do tenis de mesa da V Comerciada, com Francisco Mathias, seu companheiro de equipe, em segundo lugar e João Waldir Gomes, do Hermacia, em terceiro. O quarto lugar foi de Alyr Faria, de Irmãos Thá; o quinto de Ciro Novaes Fernandes, da Associação Metropolitana de Esportes; e o sexto lugar de Olimpio Ramalho, do Moveis Cimo.

A natação

Foram os seguintes os resultados do torneio de natação da V Comerciada do Paraná:

100m. nado livre:
1º lugar: Manoel Perick — Itamaraty ..... 1m.28,4s.
2º lugar: Raimundo Noleto — Cimo ..... 1m.33,4s.
3º lugar: Roberto Contin — A. Madison ..... 1m.39,4s.

100m. nado costa:
1º lugar: Douglas Flores — Cimo ..... 2m.10,4s.
2º lugar: Raimundo Noleto V Cimo ..... 2m.15,6s.
3º lugar: Manoel Perick — Itamaraty ..... 2m.20,3s.

200m. nado livre:
1º lugar: Jair dos Santos — Cimo ..... 3m.38,4s.
2º lugar: Manoel Perick — Itamaraty ..... 3m.52,2s.
3º lugar: Roberto Contin — Madison ..... 4m.26,7s.

50m. nado peito:
1º lugar: Fritz Bormann — Cimo ..... 50s.
2º lugar: Raimundo Noleto — Cimo ..... 2m.15,6s.
3º lugar: Antonio Carlos — Itamaraty .....

Revezamento 3x50 — 3 estilos:
1º lugar: Douglas, Jair, Fritz — Cimo ..... 2m.20,7s.
2º lugar: José, Roberto, Nataniel — Madison .... 3m.33,3s.

Revezamento 4x50 — nado livre:
1º lugar: Raimundo, Douglas, Jair, Fritz — Cimo 2m. 59s.

Outros resultados

No torneio de futebol de salão, a D.E. Glitz venceu ao Rodolfo Senff por 6 a 0; a Assefec passou pelo Irmãos Thá por 5 a 2; a Madison venceu ao Clube Real Lyra, por não comparecimento, uma vez que o Lyra foi eliminado da competição, por ter faltado ao desfile de abertura; o Ancoral derrotou a Minerva por 5 a 3. No basquete, a Associação Moveis Cimo venceu a Assefec por 33 a 31, enquanto no volibol o Rolamentos ganhou da D.E. Glitz, por não comparecimento e o Hermacia venceu o Itamaraty por 2 a 0.

No torneio de xadrez, Claudio, do Rolamentos, venceu a Ozires, do Hermacia; Luiz Alfredo, do Rolamentos, venceu a Iranor, do Glitz; Scofoni, do Cimo, venceu a Silva, do Glitz; Avanci, do Cimo, venceu a Ando, da Assefec; e Carlos, da Cultura, venceu a Pacheco, do Hermacia.

Tênis Começa Calendário com Estreantes

A Federação Paranaense de Tênis, em sua reunião de segunda-feira, homologou os resultados oficiais da primeira rodada do Campeonato Estadual de Estreantes e do Campeonato Abertura da Temporada, elaborando, também, a chamada de jogos para o final da semana.

No campeonato abertura da temporada, A. Fedato Junior e A. Mueller venceram a J.C. Menezes e T. Virmond, por 6 a 2 e 6 a 2, enquanto A. Cezar e M.T. Stange venceram a F. Luiz e S. Costa, por 3 a 6, 7 a 5 e 6 a 1.

Estreantes

No certame de estreantes, C. Percegona vence ua L.C. Veiga, por 6 a 2 e 6 a 3; H.C. Cristo venceu a A. Sobocinski, por 6 a 0, 4 a 6 e 6 a 4; J.P. Altman venceu a L.R. Baran, por 6 a 0 e 6 a 0., W. Andreoli venceu a I. Aberca, por não comparecimento; Silvio Silva venceu a C. Percegona, por 6 a 8, 6 a 4 e 6 a 4; C.R. Fin venceu a H.C. Cristo, por 6 a 1 e 6 a 0 e Andreolli-Cristo venceram, a Abarca-Baran, por não comparecimento.

Para sábado, a partir das 14 horas, nas quadras do Circulo Militar do Paraná, teremos os jogos entre Silvio Silva e João P. Altman; Silvio-Altmann x Andreolli-Cristo; C. Roberto Fin x W Andreolli; e Finn-Percegona x Veiga-Sobocinski. Orlando Silva será o árbitro geral. No domingo, a partir das 8h30m, jogarão os vencedores dos jogos de duplas, que serão cumpridos na tarde de sábado.

União não Aceitou Jogar na Preliminar do Clássico CAP-CAF

Mais uma vez, o Britânia tentou fugir à concorrência de um grande jogo, procurando tirar o prélio que terá contra o União, do Jardim Guabirotuba, mas sem conseguir êxito no seu intento. O representante do time nortista não concordou com as diversas fórmulas que foram apresentadas e, assim, o prélio será mesmo no estádio Paula Soares, sábado, no mesmo horário em que estarão jogando na Vila Capanema, Atlético e Ferroviário.

Boa proposta

Dirigentes do Ferroviário e Atlético ofereceram aos dois clubes a importância de 500 cruzeiros novos, para ser dividido entre ambos, além do compromisso de pagar o trio de arbitragem e as despesas, para que as duas equipes jogassem na preliminar da Vila Capanema. O Britânia concordou com a proposta, mas o represntante do União, dizendo «que obedecia ordens» preferiu jogar mesmo no Guabirotuba, embora sabendo que a arrecadação não dará nem para os gastos com os árbitros.

Kosilek e Roderley são Dúvidas Maiores de Hélio Alves

Kosilek e Roderley são as dúvidas principais do técnico Hélio Alves para o cotejo de domingo. O treinador está na dependência do Departamento Médico, que trabalha dedicadamente a fim de colocar ambos em perfeitas condições físicas, bem como os demais que ainda não estão 100%. Dos dois, o caso mais grave é de Roderley, que está com o tornozêlo bastante inchado, não podendo fazer movimentos. Kosilek, ainda com o joelho também inchado, está se recuperando mais ràpidamente, acreditando o dr. João Carlos Vialle que êle treinará amanhã.

Um coletivo

Sòmente um coletivo o Coritiba fará esta semana. Será amanhã, pela manhã, com início marcado para 9h da manhã. Hoje haverá treino tático às 16h 30m, para a meia-cancha e o ataque titular. Os coritibanos concentrarão sábado no Lord Hotel, onde aguardarão o cotejo de domingo contra o Paraná.

Célio volta

Hélio Alves já se decidiu pela volta de Célio à meta titular, já plenamente recuperado e pronto para entrar em ação. Célio tem se portado muito bem nos treinamentos especiais para arqueiros, demonstrando que está em excelente forma.

Dois viajam

Rossi e Modesto deverão viajar domingo à noite, logo após o cotejo. Irão até Presidente Prudente para buscar suas famílias, devendo retornar na terça-feira.

Flamengo Deseja Contratar Tim Ainda Êste Ano

RIO, 3 (Meridional) — Tim poderá ser o nôvo técnico do Flamengo e sua contratação está na dependência das conversações que deverá manter ainda esta semana com o senhor Gunnar Goransson, vice-presidente do Flamengo, que de Montevideu — onde foi tratar com os dirigentes do Nacional os detalhes finais relacionados ao pagamento do zagueiro Manicera — embarcara para Buenos Aires com a finalidade de trazer para a Gávea o atual treinador do San Lorenzo.

Os dirigentes do Flamengo estão pensando sèriamente no afastamento de Valter Miraglia, a quem apontam como defeitos principais o fato de ainda não ter armado a equipe, não ter dado humildade aos jogadores e também porque pretende receber a quantia mensal de NCr$ 5 mil.

O atacante Tilico, que no Santos é atleta amador, poderá ingressar no final desta semana no Flamengo, e chegou à Gávea segunda-feira com uma carta de recomendação de Rildo, informando que manterá, inicialmente, em seu nôvo clube a mesma categoria. Silva também recomendou o atacante, dizendo que êle tem muitas qualidades. O sr. Silvino dos Santos, pai do ponta de lança, informou que seu filho, não assinou contrato com o Santos porque o clube não lhe ofereceu uma proposta honesta, muito embora êle tenha demonstrado grandes qualidades nos jogos amistosos que disputou pelo interior paulista.

Os jogadores Cesar e Manicera são os problemas de Miraglia para o jôgo contra o América. O atacante ainda sente o tornozelo esquerdo, e o zagueiro faltou ontem ao clube por estar com febre de 38 graus. Guilherme que também está com o tornozelo esquerdo afetado, não é problema, tendo ontem, em companhia de César, Marco Aurélio e Murilo treinado à parte. Os demais jogadores participaram do individual e do jôgo de basquete. Hoje pela manhã, será realizado um treino de conjunto, iniciando-se logo depois a concentração.

Eleição

Os homens da oposição rubro-negra, entre êles André Richer, Roberto Abranches e Hilton Santos, estão tentando mudar os estatutos do clube, prevendo, inclusive, que o nôvo presidente não poderá exercer cargos políticos, visando desta forma, impedir a reeleição de Veiga Brito. Outro item do nôvo estatuto prevê também que nenhum ex-presidente poderá ser candidato, se as contas referentes à sua gestão, não tiverem sido aprovadas, medida que procura atingir o ex-presidente Fadel Fadel.

FLA QUER TIM

O técnico Tim, atualmente brilhando no futebol argentino é a meta do Flamengo, que o quer ainda para êste ano.

OUTRO QUE VOLTA

Paulista vai guarnecer a meta colorada contra o Atlético. Recuperado inteiramente é mais uma esperança dos colorados.

Paulista Volta à Meta Titular do Colorado Sábado

A volta de Paulista ; a novidade principal no ambiente colorado, onde reina total confiança num bom resultado para o prélio de sábado contra o Atlético. Paulista recomeçou seus treinamentos com assiduidade e já está apto para retornar à meta da equipe colorada, ocorrendo a volta agora, uma vêz que Luis Fernando dificilmente conseguirá condição para sequer ficar na regra 3, vítima de contusão.

Bem

Paulista treinou em conjunto esta semana e mostrou boa forma, usando a categoria que os anos de atividade lhe deram. Bons reflexos, encaixe firme e agilidade, provando que poderá mais uma vêz arcar com a responsabilidade da meta do Ferroviário.

Brando certo

Enquanto isso o lateral Brando tem seu retôrno assegurado, nada mais sentindo da contusão que o afastou da equipe. A volta de Brando deu mais firmeza o decisão para a retaguarda, além de ter causado excelente efeito psicológico junto aos demais companheiros. Quanto a Humberto, parece também estar definitivamente recuperado e pronto para enfrentar o quadro atleticano.

Brasil vai Começar Enfrentando Seleção do Peru: Basquete

RIO, 3 (Meridional) — A seleção de basquetebol do Brasil vai estrear no Campeonato Sul-Americano de Basquete contra o selecionado do Peru, no próximo dia 26. O certame será realizado no Paraguai, contando com a participação de oito países.

Os dirigentes da Confederação Brasileira de Basquete estarão reunidos, hoje, às 18 horas, na sede da entidade, para traçar os planos de treinamentos do selecionado nacional e a convocação dos jogadores. Os veteranos Vlamir, Amauri, Vitor, Jatir e Succar podem ser chamados pela CBB.

Classificação

Os jogos de classificação do Campeonato Sul-Americano de Basquetebol serão disputados em três cidades — Encarnacion, Pilar e Villarica — com as partidas finais sendo realizadas no ginásio de Comunerros, em Assunção.

Os oito países que estarão participando do certame sul-americano são os seguintes: Brasil, Paraguai, Argentina, Peru, Chile, Equador, Colômbia e Uruguai. A Bolívia não intervirá no certame porque solicitou inscrição fora do prazo, tendo os dirigentes bolivianos tentado junto à Embaixada da Bolívia, no Paraguai, uma permissão para intervir no campeonato, não obtendo êxito.

P. M. Carvalho diz que o Paletó do Brasil Será Marrom

S. PAULO 3 (Meridional) — Depois de garantir que o Brasil vai chegar as finais da Copa do Mundo de 1970, e vencê-la, no México, o sr. Paulo Machado de Carvalho ressalvou a importância de se respeitar as superstições dos jogadores, motivo pelo qual já adiantou que o uniforme da seleção nacional será marrom, no paletó, por causa da sorte que, segundo os comentários, o seu têrno trouxe às nossas seleções em competições internacionais.

Sôbre o supervisor da seleção brasileira, depois de confirmar que êle será um paulista, o sr. Paulo Machado de Carvalho negou-se a revelar o nome, desmentindo que o ex-jogador Zito já estivesse acertado para o cargo. Lembrando que tem em mãos um relatório de Zagalo e Admildo Chirol, sôbre os problemas que os brasileiros poderão enfrentar com a altitude do México, garantiu que "estão fazendo um cavalo de batalha do nada".

Tudo é respeito

Paulo Machado de Carvalho diz que tudo, no que se refere a formação da próxima seleção brasileira, deve ser cuidado com muito respeito. Da convocação ao dia-a-dia, em concentrações, treinos e jogos, os jogadores deverão ser dignificados e sempre respeitados, "pois êles só serão convocados se também souberem se dar ao respeito".

O "velho marechal" não vê nada de mal em se atender também as superstições. Em sua opinião, "todo brasileiro é um supersticioso e os jogadores, se gostam de se benzer e entrar em campo com o pé direito, devem fazê-lo naturalmente e com o máximo respeito de todos".

A disciplina continua sendo o fato mais exigido por Paulo Machado de Carvalho, que reafirmou sua posição de não permtir desmandos dêste ou daquele que se julgar o melhor, reafirmando que "o atleta pode ser um gênio futebolístico, mas se não fôr homem com H maiúsculo, ficará de fora".

Atletismo de Calouros foi da Educação Física com Recorde de Argeu

A Educação Física venceu o torneio masculino de atletismo dos segundos Jogos Universitários Paranaense de Calouros, com 192 pontos, deixando a Engenharia Politécnica, em segundo lugar, com 113 pontos e a Medicina, em terceiro, com 55 pontos. Em quarto lugar ficou a Ciências Médicas, com 33 pontos e em quinto, a Ciências Econômicas do Paraná, com 30 pontos.

No certame feminino, somente a Educação Física inscreveu atletas e o torneio foi disputado apenas para o cumprimento do programa, embora os pontos conseguidos pela equipe campeã entrem no computo da classificação geral feminina.

O masculino

O melhor feito da competição foi do Argeu Eugênio de Castro, que superou o recorde universitário paranaense dos 5 mil metros rasos, com o tempo de 16 minutos, 26 segundos e 7 décimos. Argeu é calouro da Educação Física.

No mais, os resultados do torneio de atletismo masculino foram êstes:

100 metros rasos

1.o lugar — Luiz Antonio da Silva — Educação Física — 11,3s; 2.o lugar — Jaime Sumida — C. Econ. Federal — 11,5s; 3.o lugar — Wenderley Murson — Educação Física — 11,8s; 4.o lugar — Mozart de Castro — Engenharia — 12.5s; 5.o lugar — Wilson Hinsinget — Medicina — 12.6s; 6.o lugar — Jorge Mussi — Ciências Médicas — S. T.

200 metros rasos

1.o lugar — Luiz Antonio da Silva — Educação Física — 23,9s; 2.o lugar — Jaime Sumida — C. Econ. Federal — 24.4s; 3.o lugar — Wanderley Musal — Educação Física — 25.0s; 4.o lugar — Rui Santana — Engenharia — S. T.; 5o lugar — Antonio João Carvalho — Medicina; 6.o lugar — Nilson Carlos Silva — C. Econ. do Paraná.

400 metros rasos

1.o lugar — Jorge Mussi — Ciencias Médicas — 57,1s; 2.o lugar — Paulo Cava — Química — 38 1s; lugar — Rui Santana — Engenharia — 58,9s; 4.o lugar — Danilo Wilheneh — Filos. Federal — 59.9s; 5.o lugar — João Santiago — Educação Física — 03,0s; 6.o lugar — Wadis Benvenutti — Direito. — S. T

800 metros rasos

1.o lugar — Ageo Eugenio de Castro — Educação Física 2m .. 08,2s; 2.o lugar — Laercio Gonçalves — Medicina — 2m 20.1s; 3.o lugar — Danilo Wilheneh F.o Filos. Federal 2m 21,6s; 4.o lugar — Lawrence de Araujo — Engenharia — S. T.; 5.o lugar — João Santiago — Educação Física; 6.o lugar — Joel Peixoto — Ciências Médicas.

1.500 metros rasos

1.o lugar — Ageo Eugênio de Castro —Educação Física .... 4m 24,7s; 2.o lugar — Rubens Maduro — Educação Física 5m 02.0s, 3.o lugar - Lawrence J. de Araujo — Engenharia 5m 15.0s; 4.o lugar — Eron M. Prado — Engenharia — 5m 24,4s; 5.o lugar — Sérgio Scrobot — Medicina — S. T. 6.o lugar — Albino Moraes — C. Econ. do Pr.

5.000 metros rasos

1.o lugar — Ageo Eugênio de Castro — Educação Física — .. 16m 26,1s; 2.o lugar — Rubens Maduro — Educação Física — .. 18m 110s; 3.o lugar — Caetano Fadrini F.o — Filos. Federal — .. 18m 34.9s; 4.o lugar — Antonio Aluato F.o — Química — S. T., 5.o lugar — Sergio Scrobot — Medicina.

110 metros c/barreiras

1.o lugar — Luiz Antonio da Silva — Educação Física — 19 9s; 2.o lugar — Willian Matoso — Educação Física — 20,5s; 3.o lugar — Athos Chagas Borges — Ciências Médicas — S. T.; 4.o lugar — Luiz Nogushi — Engenharia; 5.o lugar — Antonio Alnotto — Química. 6.o lugar — Beneval S. Moreira — Medicina.

400 metros c/barreiras

1.o lugar — William Matoso — Educação Física — 1m 07,5s; 2.o lugar — Athos Chagas Borges — Ciências Médicas — 1m 69,5s; 3.o lugar —José Carlos Castanho — Medicina — 1m 14,6s; 4.o lugar — Antonio A. Abrantes — Educação Física — 1m 15,3s; 5.o lugar — Cezar Zilla — Medicina 1m 21.1s; 6.o lugar — Eron M. do Prado — Engenharia — 1m 24,1s

Revesamento 4x100 metros rasos

1.o lugar — Ubirajara, Silva; Aroldo e Wanderley — Educação Física - 47,0s; 2.o lugar - Mozart Sérgio; Amauri e Luiz — Engenharia — 50.5s; 3.o lugar — Joel; Vatutin; Athos e Jackson — Ciencias Médicas — 51,8s; 4.o lugar — Jaime; Antonio; Rui e José — C. Econ. Federal — 52,2s, 5.o lugar — Carlos; Henrique; Jorge e Antonio — Química — 53,0s; 6.o lugar — Danilo, Osni; Caetano e Roberto — Filosofia Federal — 54.0s.

Revesamento 4x400 metros rasos

1.o lugar — Hilton; Aroldo; Ubirajara e Matoso — Educação Física — 4m 05,1s; 2.o lugar — José Jaércio; Gomes e José — Medicina — 4m 15,0s; 3.o lugar — Luiz; Araujo; Eron e Rui — Engenharia — 4m 25,0s.

Salto em Altura

1.o lugar — Igo Wunderlich — Engenharia — 1,75m; 2.o lugar — Jurandir Lopes — Educação Física — 1,65m; 3.o lugar — Aroldo Kurudz — Educação Física — ... 1,60m; 4.o lugar — Sérgio Cunha Engenharia — 1.55m; 5.o lugar — Rui; Luiz Falcão — C. Econ. Federal — 1.40m.

Salto em Distancia

1.o lugar — Jaime Sumida — C. Econ. Federal — 5,99m; 2.o lugar — Sérgio Cunha — Engenharia — 5,94m; 3.o lugar — Hailton J. Silva — Educação Física — 5,89m; 4.o lugar — Luiz Vatutin Ciências Médicas — 5,63m; 5.o lugar — Wilson Hersinger — Medicina — 5.53m; 6.o lugar — Mozart S. de Castro — Engenharia 5,40m.

Salto Triplo

1.o lugar — Igo Wunderlich — Engenharia — 12,52m; 2.o lugar — Sérgio Cunha — Engenharia — 12,03m; 3.o lugar — Aroldo Kurudz — Educação Física — 11,69m; 4.o lugar — Osni Matoso — Filosofia Federal — 9.88m; 5.o lugar — Jurandir L. Passini — Educação Física — 9,35m; 6.o lugar — Luiz F. de Oliveira — C. Economicas do Pr. — 8.62m;.

Salto com Vara

1.o lugar — José Lançoni — Medicina — 2.75m; 2.o lugar — Alemar L[illegible] — C. Economicas do Parana — 2.60m; 3.o lugar — Joaquim [illegible] — Educação Física — 2.60m; 4.o lugar — Claudio Pereira — Educação Física —

Arremesso do Pêso

1.o lugar — Argos Thá Heym Engenharia — 9,76m; 2.o lugar — Rêne Julio Bormann — Engenharia — 9,75m; 3.o lugar — Orlando Nojanski — Medicina — .. 9.35m; 4.o lugar — Cesar Gama e Silva — Florestas — 9,30m; 5.o lugar — Odivensir Fréga — Educação Física — 8 80m; 6.o lugar — Guelfo Roveri — C. Economicas do Pr. — 8,82m.

Arremesso do Dardo

1.o lugar — Ilson Zachinello — Educação Física — 35.95m; 2.o lugar — Cezar Zillig — Medicina — 34.42m; 3.o lugar — Zeferino Zago Jr. — Educação Física — 33.62m; 4.o lugar — Jorge Kossak — Química — 33 25m; 5.o lugar — Danilo Wilheiln — Filosofia Federal — 32,22m; 6.o lugar — Renê Julio Bormann — Engenharia — 29.88m.

Arremesso do Disco

1.o lugar — Argos Thá Heyn — Engenharia — 31,87m; 2.o lugar Renê Julio Bormann — Engenharia — 30.88m; 3.o lugar — Cesar Gama e Silva — Florestas — .. 30.11m; 4.o lugar — Daniol Wilheln — Filosofia Federal — .. 23,49m; 5.o lugar — Waldir Pognoncelli — Filosofia Federal — Martins — Educação Física — 23.11m.

JOGOS COM SUCESSO

Nos segundos Jogos Universitários Paranaenses de Calouros, os resultados técnicos tem sido excelentes, principalmente nos desportos coletivos, embora várias equipes tenham faltado em várias competições, provocando o desiquilíbrio do programa, organizado pela Federação Paranaense de Desportos Universitários.

A Medicina conseguiu bonita vitória sôbre a Engenharia, por 4 a 3, no torneio de futebol e com isso pode ficar com o titulo máximo da modalidade, embora a equipe da Engenharia Florestal apareça com muito destaque, principalmente depois de sua vitória contra a Ciências Econômicas do Paraná, por 11 a 0.

Os resultados

No torneio de futebol, a Engenharia Florestal venceu a Ciências Econômicas do Paraná, por 11 a 0, a Medicina derrotou a Engenharia, por 4 a 3, a Ciências Médicas venceu a Agro-Veterinária, por 2 a 1 e a Ciências Econômicas Federal derrotou a Filosofia Católica, por não comparecimento. No certame de xadrêz, a Ciências Médicas venceu a Filosofia Católica, por 2 a 1 e a Farmácia derrotou a Direito, por não comparecimento.

No basquete a Ciências Econômicas Católica venceu a Filosofia Federal, por 22 a 19; Direito Federal passou pela Ciências Econômicas Federal, por 15 a 14. Pelo campeonato de futebol de salão, a Engenharia Florestal passou pela Farmácia, por 7 a 0, a Ciências Econômicas Federal ganhou da Filosofia Católica, por 7 a 1, a Química venceu a Filosofia Federal, por 3 a 2. No volibol, pelo torneio feminino, a Filosofia Católica venceu a Medicina, por 2 a 0 e no torneio masculino a Educação Física ganhou da Filosofia Católica, por não comparecimento.

No tênis de mesa, a Ciências Econômicas do Paraná venceu a Filosofia Federal por 5 a 2, a Ciências Econômicas Federal derrotou a Filosofia Católica, por não comparecimento a Odontologia fez o mesmo com a Direito; a Farmácia ganhou da Agro-Veterinária, por 5 a 4, a Engenharia passou pela Ciências Econômicas do Paraná, por 5 a 2; a Química ganhou da Ciências Econômicas Federal, por 5 a 1 e a Medicina ganhou da Odontologia, por 5 a 4.

GRÊMIO DERROTOU BRITÂNIA POR 1 x 0

O Grêmio venceu o Britânia, ontem, por 1 a 0, e o time alvi-rubro ficou agora isolado na última posição do certame, sem nenhuma vitória até agora. Foi um jôgo feio o que disputaram as duas equipes, mormente no primeiro tempo, quando os êrros foram flagrantes e que ninguém conseguiu mostrar algo de bom. No final, o Grêmio melhorou consideràvelmente e obteve a vitória, que poderia ter sido por números mais expressivos, não fôsse a ruindade de alguns dos seus avantes. Mas seu triunfo foi merecido, e a arbitragem de Orlando Stival foi normal, com a arrecadação surpreendendo muita gente.

O jôgo

No primeiro tempo o prélio foi horrível, e o mau estado do gramado do Guabirotuba foi uma das causas principais, isso porque, as duas equipes procuravam jogar futebol acadêmico, com bola no chão. Tal, no entanto, era impossível, pois as jogadas eram prejudicadas pelo gramado cheio de calombos. O Britânia jogava num 4-3-3, com Orlando recuando para auxiliar Jackson e Ferrari, deixando Gama, Silvano e Kermes no ataque. O Grêmio procurou muito o jogo pelo meio e em passes curtos, no que não foi bem sucedido. No segundo tempo as duas esquadras sofreram alterações, mas as do Grêmio, sòmente, surtiram efeito, pois Edegar, que entrou no lugar de Celio, deu maior agressividade ao seu ataque. Enquanto isso, Bidio não foi bem substituido para Kermes que vinha sendo o valor mais positivo do alvi-rubro na sua ofensiva, e Nico chegou a ser pior que Gama, que nada fez. Desta forma, estabilizando-se bem na sua defesa e organizando boas jogadas no meio de campo o ataque o resultado foi justo para o Grêmio, que na soma de tudo apresentou melhor futebol e merecia, mesmo, ter vencido por maior número de gols.

Detalhes

O único tento da peleja foi marcado aos 22 minutos da etapa complementar, por intermédio de Waltinho, na cobrança de uma falta nas proximidades da área. Erol, que vinha se constituindo em boa figura da sua equipe, falhou no lance e permitiu a entrada da bola, exatamente no canto em que se encontrava. Elcio, Zé Carlos, Ditão, Japonês, Renatinho e Edegar foram os melhores do time vencedor, enquanto Erol, Celso, Orlando e Kermes, os que mais se destacaram no time que perdeu.

Quadros, juiz e renda

Orlando Stival reapareceu em jogos da Especial com boa atuação, estando sempre presente em cima dos lances. Seus erros foram mais de cunho individual e sua atuação pode ser considerada boa. Foi bem auxiliado nas laterais por Lauro Araujo Pimentel e Giovanni Alves de Oliveira, enquanto a arrecadação foi muito boa, levando-se em conta a quarta-feira, um dia útil, e que nas duas pelejas anteriores ali realizadas, ambas em sábados, havia sido registrado 310 e 460 cruzeiros novos respectivamente. Ontem a renda chegou a soma de NCr$ 749,00 que pelo menos deu para pagar as despesas, o que não havia ocorrido anteriormente. Os dois times jogaram assim: Grêmio — Elcio; Waldemar (Walter), Zé Carlos, Ditão e Japonês; Português e Renatinho; Sabino, Célio (Edegar), Fragoso e Waltinho. Britânia — Erol; Kavalis, Antenor, Nire e Celso; Jackson e Ferrari; Gama (Nico), Silvano, Orlando e Kermes (Bidio).

TENTATIVA

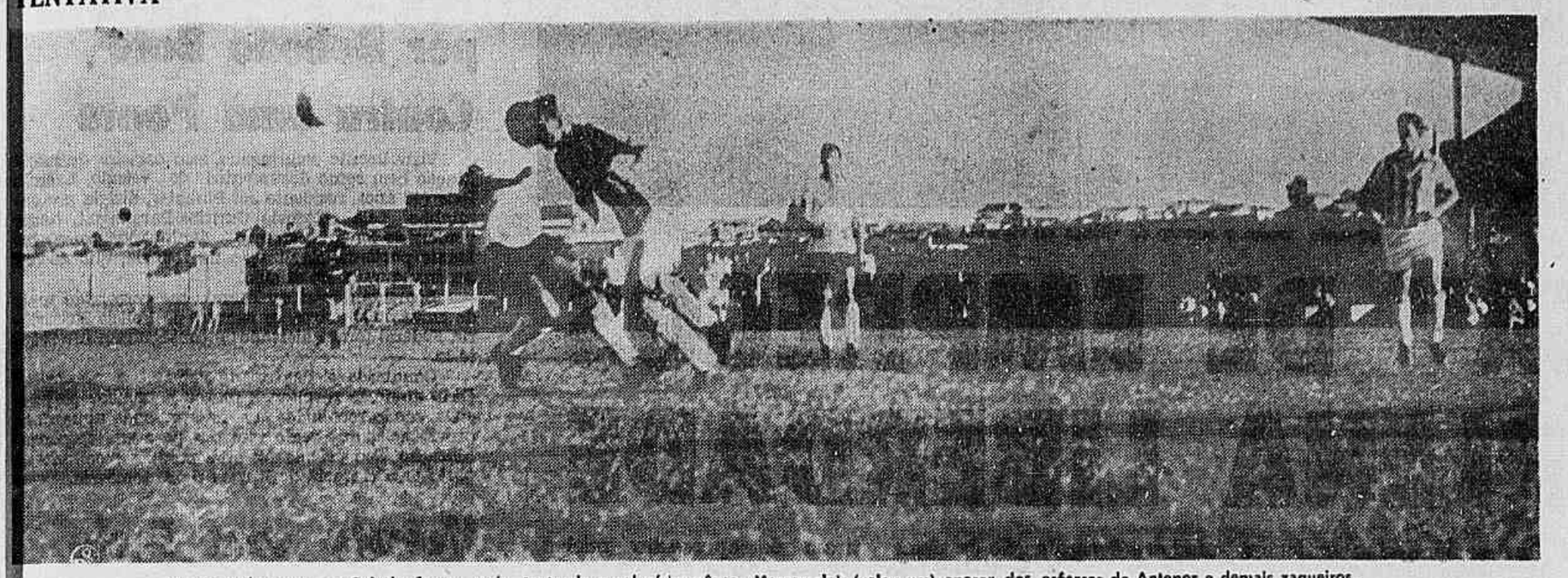

No segundo tempo o Grêmio forçou mais tentando o gol várias vêzes. Marcou dois (valeu um) apesar dos esforços de Antenor e demais zagueiros.

no grande círculo

vinícius coelho

TOMADA DE POSIÇÃO — Das mais importantes a reunião que será realizada hoje no auditório da Rádio Clube Paranaense. Muita gente inclusive não pode nem atinar para a importância do conclave, que deverá também contar com a presença de árbitros da entidade. E tal atitude da crônica, nada mais é, do que uma autêntica tomada de posição, visando colocar um paradeiro nos acontecimentos que estão surgindo no futebol do Paraná, justamente numa fase em que o progresso é constante, entravado por mentalidade egocêntricas, atrasadas, que pensam ùnicamente numa vindita, numa desforra, muitas vezes até num desfôrço pessoal, sem pensar em têrmo de progresso coletivo. Sairá hoje uma nota oficial, estabelecendo pontos de reivindicação junto à própria FPF, que escondendo-se numa injustificável omissão, está com braços cruzados a assistir impassivelmente um problema sèrissimo, que tende a se agravar à proporção que os dias forem passando. E não tenham dúvidas que agora tudo vai melhorar lá em Bandeirantes. Flores e banda de música para quem for por lá nos próximos dias. Mas acontece que a situação tem que ter um paradeiro. O União pode perfeitamente entrar no rebôlo para descer para a primeira divisão e então, ninguém mais poderá se responsabilizar pela integridade física de ninguém. Juizes e jogadores, com o envolvimento inevitável de muito mais gente, representado pelos familiares daqueles que vão até lá, na tentativa do cumprimento do dever. Cronistas estarão reunidos esta noite para mostrar ao público a situação em que está o problema e também para provar que a classe está unida em torno do problema, muito mais grave do que a omissão da entidade pode deixar transparecer.

—[·]—

REPERCUSSÃO — Dois jornais do Rio telefonaram ontem para a redação do DP, buscando informações sôbre os acontecimentos de Bandeirantes. Ambos foram idênticos em seus comentários, ninguém podendo compreender como é que num futebol que está crescendo podem suceder coisas como essa. Pedi mesmo, em têrmos de ajuda e auxílio para nós, que esperassem um pouco para a divulgação do fato, profundamente desmoralizante para o nosso futebol.

—[·]—

DALCANALE — E voltou o Luis Alberto Dalcanale ao esporte, mais especificamente ao futebol. Foi uma das boas notícias da semana, compensando o que outros dirigentes andam fazendo por aí. Dalcanale além de ser jovem e inteligente, tem muita amizade nos centros esportivos de São Paulo e Rio e poderá ser de grande utilidade para o Ferroviário.

—[·]—

E a torcida colorada confia no "pé quente" do ex-deputado e também no Madureira.

—[·]—

NÔVO JUIZ — Na entidade, goza de bom conceito e bons comentários o árbitro Idálio Cognialli. Segundo os comentários é um dos bons da nova safra, podendo subir no quadro do D.A., Está apitando partidas do certame juvenil. Só precisa perder uns quilinhos, Idálio.

—[·]—

INÉDITO — No jôgo de ontem do Britânia com o Grêmio, um fato curioso. Dos oito tiros que o Britânia chutou ao gol do Grêmio, cinco foram para fora e três nas mãos do arqueiro. Dos oito, quatro de cobrança de falta.

—[·]—

RENDA — Chegou ontem finalmente o borderaux da renda que é ainda o recorde do campeonato: 21 milhões e 880 cruzeiros para o prélio Gremio Maringá x Coritiba. Não houve portões abertos nem sorteios extras. Ingressos a 3 mil e 2 para os associados. Contam os que lá estiveram que o estádio estava realmente superlotado. As informações erradas sôbre a arrecadação em Maringá estavam sendo dadas por um próprio funcionário da entidade de nome Remi, que ocasionou transtornos inclusive para o controle do Ari Cruz no seu Balanço do Campeonato.

—[·]—

COISAS E GENTE

Neves cumpre promessa hoje e leva jantar a equipe do Coritiba numa das pizzarias da cidade. Êle queria dois pontos ganhos nos dois jogos do norte e conseguiu. [] Kosilek recebe amanhã a equipe da Grande Revista Esportiva Facit, na Sociedade Rio Branco. Foi êle o craque do mês e é o convidado especial do Cali [] No GCC, terça-feira, um jantar para a crônica, quando os dirigentes da entidade expuseram as perspectivas dos torneios de tênis e de golfe, de gabarito internacional conforme a tradição. [] Paulista cotado para reaparecer sábado. Brando é certo. [] Gelson Costa disse que sua declaração foi fruto da vivacidade do Danilo Dávila: "Eu estava falando com êle, que ligou o microfone sem eu saber". [] Até ontem na sede do Coritiba: 67 mil sócios no Alto da Glória. Com 5 fuques por mês, a meta de 100 será atingida fàcilmente.

Jogos de Ontem no Exterior

A Inglaterra derrotou ontem a seleção da Espanha, pela contagem de 1x0, em jôgo efetuado em Wembley. O único tento da partida foi marcado por Bobby Charlton, aos 30 minutos do tempo final. A partida é valida pelas quartas de final da Taça da Europa.

Suiça

Em Zurique, a equipe escocêsa do Dundee, classificou-se para as semifinais do campeonato das cidades de Feira da Europa, ao derrotar por 1x0 o FC Zurich, com gol marcado por Sammy Wilson aos 35 minutos do primeiro tempo.

Alemanha

Em Augsburgo, o Cardiff City, do País de Gales, tambem classificou-se para as semifinais do torneio dos ganhadores das Taças Nacionais da Europa, ao derrotar por 1x0 ao Torpedo, de Moscou. Esta foi a terceira partida e decisiva entre os dois contendores. O único tento do jogo foi marcado por Dean, aos 42 minutos do primeiro tempo.

Jogos de Ontem no Brasil

Inumeros jogos foram efetuados ontem no Rio e São Paulo, dando sequencia aos campeonatos regionais. Em São Paulo, os lideres não participaram da jornada.

Rio

Alem da partida Vasco x Portuguesa, três cotejos foram efetuados na noite de ontem. No Maracanã, peleja preliminar, Bangu e Bonsucesso empataram por 1 a 1. Na partida principal da noite, o Botafogo abateu ao Olaria pela contagem de 2 a 0. Em Moça Bonita, o Fluminense abateu ao Campo Grande pela contagem de 4 a 2, numa peleja bastante movimentada e cheia de tentos.

São Paulo

No campeonato bandeirante, todos os cotejos foram efetuados no interior. Em Sorocaba, o XV conseguiu um grande resultado, empatando com o São Bento por 1 a 1. Em Ribeirão Preto, a equipe do Comercial empatou com a do Guarani, pela contagem de 2 a 2. Em Araraquara, o Juventus teve infeliz mais uma vez, sendo derrotado pela equipe da Ferroviaria pela contagem de 2 a 0.

Apucarana fêz Três a um no Quadro do União

Na outra peleja disputada na tarde de ontem, e ainda válida pela 5.a rodada do certame, o Apucarana venceu o União por 3 a 1, em prélio que foi disputado no estádio Paulo Pimentel. No primeiro tempo houve empate sem abertura de contagem, para Passarinho (2) e Leocádio assinalarem os tentos da equipe tricolor e Nondas para o União.

Com este resultado a equipe do União perdeu a vice-liderança do centame, que vinha mantendo ao lado do Coritiba, que agora fica isolado naquela posição. O União estará jogando sábado contra o Britânia, no Guabirotuba.

Embora não tendo sido fornecida a arrecadação, acredita-se que ela não tenha chegado à casa dos 500 cruzeiros novos, isto porque, havia apenas uns poucos torcedores no estádio apucaranense. O juiz do encontro foi o sr. Genesio Chimentão, que teve boa atuação.

Atlético é Líder Enquanto Britânia é o Lanterninha

Depois dos jogos de ontem, que complementaram a quinta e a oitava rodada, e antes da próxima, que será inaugurada no sábado com duas pelejas, eis como ficou a classificação das equipes da Especial, por pontos perdidos:

1.o	— ATLETICO	4
2.o	— CORITIBA	5
3.o	— LONDRINA e PRIMAVERA	6
4.o	— JANDAIA, PARANA' e UNIAO	7
5.o	— GREMIO, PARANAVAI e APUCARANA	8
6.o	— FERROVIARIO	9
7.o	— AGUA VERDE	11
8.o	— SELETO	12
9.o	— BRITANIA	14

Próxima rodada

Sabado: FERROVIARIO x ATLETICO
BRITANIA x UNIAO
Domingo: CORITIBA x PARANA'
LONDRINA x PARANAVAI
APUCARANA x AGUA VERDE
SELETO x GREMIO
JANDAIA x PRIMAVERA

Adão Deixou a Direção Técnica Britânica Ontem

Foi rescindido ontem o contrato de Adão Plinio da Silva com o Britania. A serie de insucessos da equipe levou os dirigentes do Britania a procurar o treinador, visando uma modificação para tentar acertar. Não houve obstaculo por parte do tecnico, que aceitou o distrato de forma amigavel, não mais dirigindo a equipe do Guabirotuba.

Embora para o jogo com o Bandeirantes a equipe não vá estar com novo tecnico, devendo Sisico dirigir o quadro, os dirigentes britanicos estão já com dois nomes em pauta, que são os de Hortencio de Souza e Hamilton Guerra (Miltinho), ambos em disponibilidade no momento.

COTRIM FOI APRESENTADO E ASSUMIU ONTEM O D.T. DO ATLÉTICO COM LANZONE

Sidnei Cotrim assistiu ao Atlético jogar con Departamento Técnico do Atlético, trabalhando daqui para a frente conjuntamente com João Lanzone Neto, que será o treinador de campo do quadro. Cotrim foi apresentado ontem aos jogadores atleticanos, ocasião em que expôs seus métodos de trabalho. Ele será o responsável pelo preparo da equipe, ao lado de Lanzoninho, que terá a incumbência de dirigir os ensaios e ficar no banco nos jogos, trabalhando em conjunto com êle para o desenvolvimento dos planos de jôgo.

Treina hoje

Sidnei Cotrim assistiu o Atlético jogar contra o Agua Verde e tirou deduções da maneira de jogar da equipe rubro-negra. No ensaio da manhã de hoje, Cotrim estará tentando um melhor aproveitamento de Zé Roberto, bem como boa proteção defensiva para sua area, visando logicamente impedir os lançamentos para Madureira, cuja velocidade será usada para aproveitar a lentidão defensiva do rubro-negro.

MULTILADO DEVIDO À ENCADERNAÇÃO

FRIO RIGOROSO FAZ PRIMEIRA VÍTIMA NA CAPITAL

Morreu o primeiro indigente na Capital, em virtude do frio. Apesar de ainda não ter chegado o inverno, as autoridades policiais já constataram a primeira morte ocasionada pela falta de agasalhos e abrigos, o que forçosamente ocasionará outras mortes se as autoridades competentes não tomarem providências para minorar o sofrimento dos indigentes.

Ontem foi encontrado, completamente enregelado, caído em uma calçada defronte à Sociedade 27 de abril, o indigente Genésio dos Santos, natural de Paranaguá, morador em uma maloca situada à margem do rio Belém. Como a vítima era elemento conhecido da Polícia, pelas diversas passagens pela Central, por bebedeira, foi fácil identificá-la, sendo arrolados diversos outros maloqueiros para a confirmação.

O cadáver foi submetido a exame de necrópsia, tendo sido informado que Genésio não sofria de mal algum, deduzindo assim que morreu de frio. Quando outros indigentes foram intimados para o reconhecimento do companheiro, já ficaram alarmados e apelaram para que tenham melhor assistência, pois não encontram meios para sobreviver e, se não forem auxiliados, perecerão de frio.

Sòmente Ontem Três Patrões Apanharam de Seus Empregados

Mario Vicente Ferreira e Alcione Paraná de Souza, empregados do posto «Lídio» (rua Westfalen esquina com 7 de Setembro) na manhã de ontem compareceram ao trabalho e provocaram discussão com seu patrão Jaci da Silva, terminando por espancá-lo, ocasionando-lhe ferimentos generalizados. Após, os empregados agressores se retirarem, Jaci dirigiu-se à Central de Polícia, apresentando queixa e sendo medicado em hospital particular. O fato foi confiado às autoridades do 1.o Distrito Policial.

AGREDIU PATRÃO

Outro caso de espancamento de patrão ocorreu por volta das 18h30m, na firma situada à rua São Francisco 118, onde o empregado João Pereira, revoltado com o tratamento recebido por parte de seu patrão Ruy Soares, discutiu acaloradamente, terminando por agredi-lo. Outro empregado, Ademar Francisco dos Santos, atendendo aos apelos de socorro do patrão, tentou salvá-lo, sendo também violentamente espancado, resultando ambos com ferimentos. As autoridades policiais foram cientificadas e capturaram o agressor, recolhendo-o ao xadrez, à disposição do 1.o Distrito Policial.

TERCEIRA AGRESSÃO

Terceira agressão registrada ontem na Central de Polícia, com referência a espancamento de patrão, ocorreu por volta das 2h da madrugada, no interior do bar «Lanches Ipanema», situado na Estação Rodoviária, onde o empregado Luiz Issarro Filho, ao ser menosprezado pelo seu patrão Aluizio Orly de Oliveira, ficou revoltado e aplicou-lhe violenta surra, diante de grande número de fregueses que lá se encontravam. O pessoal de ronda na Estação foi chamado ao local, detendo o empregado espancador, conduzindo-o à Central de Polícia, onde foi recolhido ao xadrez, à disposição do 1.o Distrito Policial.

AS VÍTIMAS AUMENTAM

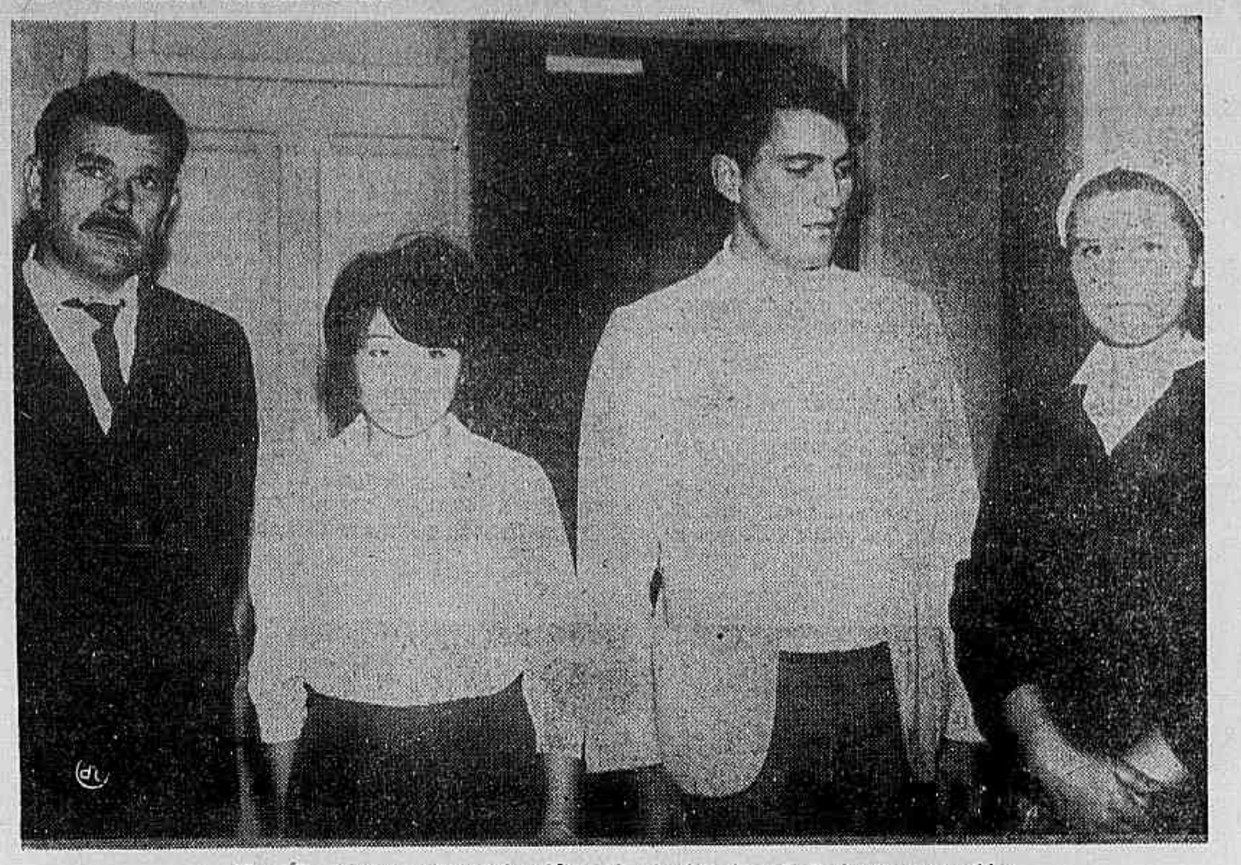

Dia-a-dia cresce o número de vítimas do vigarista da agência de empregos «fria».

"ARAPUCA" DE EMPREGOS AGE EM PLENA LIBERDADE

Os desempregados continuam sendo ludibriados por inescrupuloso espertalhão em Curitiba, que lhe toma as últimas economias, prometendo arrumar ràpidamente uma colocação rendosa. Depois de lutar durante vários anos, a Polícia conseguira prender e tirar fora de ação o criador dêsse tipo, de «conto do vigário», Vitor Celestino de Oliveira, cuja agência de empregos se denominava Santa Rita de Cássia.

Vitor, porém, vendeu a «arapuca» para o seu discípulo Alairton Antônio Vidal, que mudou a denominação da firma para «Emprêsa de Orientação Profissional», mas continuou lesando os incautos no mesmo enderêço, isto é à rua Cândido Lopes, 40.

VÍTIMAS

Ontem mais três vítimas do vigarista procuraram a Delegacia de Falsificações e Defraudações em Geral para apresentar queixa e pedir a ação das autoridades. Essas vítimas informaram que outras oito pessoas foram lesadas durante a semana no golpe do emprêgo, mas desistiram de apresentar queixa, porque sabiam que não iriam receber seu dinheiro de volta.

As vítimas que ontem registraram queixa contra Alairton foram Lindamir Soares (moradora à rodovia BR-116), lesada em NCr$ 12,00; Keiko Oikawa (rua Mariano Torres, 935), lesada na quantia de NCr$ 65,00 e Gualberto (Rua Westphalen 1189), lesado em NCr$ 50,00. Todos êles leram anúncios do vigarista e entregaram o dinheiro a fim de obterem emprêgo imediatamente.

"Camelô" Quase Mata à Facadas por Velha Rixa

Apresentando graves ferimentos produzidos a golpes de faca, foi removido ao Pronto Socorro, onde submeteu-se a operação e ficou internado em observações médicas, Jamir Alves da Veiga (solteiro, 45 anos, residente no bairro do Boqueirão). Após prestarem socorro ao ferido, os médicos do PSM comunicaram-se com as autoridades de plantão, informando do internamento, tendo estas designado agentes da Delegacia de Homicídios para elucidarem o fato.

Comparecendo ao hospital, os agentes da DH passaram a interrogar a vítima que apresentava perfurações no tórax, braços e pernas, a qual declarou que o autor do atentado foi seu inimigo João Batista de Souza, «camelô», com 26 anos, residente na Vila Capanema. Esclareceu que o fato verificou-se nas proximidades de sua casa, em um terreno baldio, onde o agressor se encontrava de «tocaia» à sua espera.

NAS COSTAS

Quando retornou do serviço, dirigindo-se para sua casa, foi assaltado pelo desafeto, o qual, armado com uma faca, desferiu-lhe os primeiros golpes nas costas. Quando se voltou para defender-se, foi atingido no peito e conseguintes ferimentos pelos braços, diante da fúria do agressor.

Agentes passaram a investigar e conseguiram localizar o indiciado, que ainda portava a faca usada na agressão, conduzindo-o à Delegacia de Homicídios, onde foi autuado em flagrante, por tentativa de morte, sendo depois recolhido ao xadrez, a fim de ser devidamente fichado pelo serviço criminal e ser recolhido ao Presídio, à disposição da Justiça.

Marido faz Queixa Contra Espôsa que Maltrata os Filhos

A mulher Maria de Lourdes Santos (residente no bairro das Mercês), é alcoólatra e, quando se encontra embriagada, passa a maltratar seus filhos menores, forçando-os a tomar bebidas alcoólicas. Seu marido, Pedro Santos, cada vez que chega em casa depara com o triste quadro e com as queixas dos filhos. Assim, ontem, dirigiu-se à Central de Polícia e queixou-se, pedindo que fossem tomadas providências. O fato foi confiado à Delegacia de Costumes, cujas autoridades irão aconselhar a mulher para terminar com êsses atos.

VIGARISTA

Raimar Goes Hozel, qualificação não registrada, contratou os serviços profissionais de um motorista de taxi com ponto de estacionamento na praça Zacarias, efetuando corridas por todos os bairros da cidade, sòmente terminando seu passeio por volta das 5h30m, quando mandou tomar o rumo do baixo meretrício, na Vila Parolin. Alí chegando, Raimar tentou aplicar o golpe no motorista, mandando-o esperar; o motorista exigiu o pagamento da despesa, que se elevava em quase NCr$ 40,00. Raimar tentou se justificar, afirmando que pagaria posteriormente, o que não convenceu o chofer, que o deteve, conduzindo-o à Central de Polícia. O vigarista foi interrogado e afirmou não ter dinheiro para o pagamento da corrida, sendo imediatamente recolhido ao xadrez à disposição da Delegacia de Falsificações e Defraudações em Geral.

"HABEAS-CORPUS"

Está escalado de plantão para os pedidos urgentes de "habeas-corpus", nos dias e horas em que não houver expediente normal no fôro da Capital, durante a semana de 30 de março a 5 de abril, o juiz Rafael Rastelli, da 4.a Vara Criminal. Endereço: alameda Prudente de Morais, 543, apartamento 3.

MENOR RAPTADA

Renato dos Santos, funcionário da Rede Ferroviária, está sendo procurado como sedutor de menor. Embora seja casado e tenha filhos com uma amante, iludiu a menor M.A.P. (16 anos) e a raptou da casa de sua mãe, levando-a para uma casa em bairro afastado. A raptada, que chamou a atenção pela beleza dos seus olhos na Delegacia, foi localizada pela mãe.

TAMBÉM SEDUZIDA

Abusando da confiança que lhe era depositada, o comerciário Jacob Picote seduziu a filha menor de 14 anos do proprietário da pensão em que morava. A vítima, Z.A.C, estêve contra o sedutor. O acusado tinha consentimento para namorar a garota mas, pretendendo levá-la a visitar uma irmã doente, arrastou para um matagal, onde o infelicitou.

Caminhão Dirigido por Bebedo Bate Contra uma Ponte

Visivelmente embriagado, sem carteira de habilitação bem como documentos do veículo, Laércio Reis (43 anos, residente em Pinhais), dirigia um caminhão pela Rodovia Curitiba-Paranaguá, tendo percorrido longo percurso, danificando completamente parte da sinalização da rodovia, que deverá ser inaugurada no sábado.

Sòmente depois de Laércio ter percorrido mais de cinco quilômetros, os agentes da Polícia Rodoviária Federal foram alertados e conseguiram interceptá-lo.

Conduzido à Central de Polícia, o motorista ébrio ainda se revoltou e passou a ofender os policiais, sendo recolhido ao xadrez, onde aguardará providências que serão tomadas para sua responsabilização. Seu veículo foi apreendido e recolhido ao pátio da Delegacia de Furtos de Automóveis.

Veículo sem Freio Bate em Barranco e Esmaga 2 Pedestres

Fatal acidente de trânsito ocorreu na tarde de ontem, no prolongamento da avenida Salgado Filho, no local denominado Corte Branco, onde dois pedestres pereceram esmagados sob os rodados de um caminhão desgovernado, não sendo até à noite de ontem identificados. As autoridades policiais foram cientificadas e compareceram ao local, juntamente com o pessoal do Departamento Médico Legal e da Polícia Técnica, efetuando completo levantamento do acidente, providenciando a remoção dos corpos das vítimas ao DML. O caminhão havia sofrido defeito em seu sistema de freios e, completamente descontrolado, desenvolvia excessiva velocidade, terminando por atropelar os pedestres e chocar-se contra um barranco. O motorista, apesar de ferido, conseguiu fugir do local, estando agentes da DH à sua procura.

MATOU PEDESTRE

O médico Odin Seller Moriz, residente à avenida Anita Garibaldi, 5.147, quando conduzia o «jeep» de placa oficial pelas proximidades de sua residência, atropelou Moacir de Souza, tenente da Polícia Militar, ocasionando-lhe graves ferimentos. O atropelador prestou socorro ao pedestre, conduzindo-o ao hospital São Lucas, onde providenciou seu internamento. Contudo, o militar, apesar de tôda a assistência recebida, não resistiu à gravidade dos ferimentos vindo a falecer. As autoridades policiais tomaram conhecimento do fato e determinaram instauração de inquérito pelo 8.o Distrito.

TROMBADA

No cruzamento das ruas Getúlio Vargas com Brigadeiro Franco, o automóvel de placa 1-27-29, dirigido por Dorvalino Furtado, residente à praça Osório 421, chocou-se contra a traseira da camioneta Rural Willys, placa 1-81-76, dirigida por Rodolfo Sabino de Paiva, residente à rua Manoel Vicente 284. Em consequência, além dos danos materiais em ambos os veículos, ficou gravemente ferida Jordelina Furtado Pereira, residente em Santa Catarina, a qual foi removida ao Pronto Socorro para receber assistência médica. Será instaurado inquérito pelo 1.o Distrito.

ATROPELAMENTO

Orlando Luiz de Miranda, residente no bairro do Cajuru, ao tentar atravessar a rua Monsenhor Celso, não tomou precauções, sendo atropelado por um ônibus, sofrendo ferimentos generalizados. O motorista do coletivo não tomou conhecimento do acidente, continuando sua marcha normal. A vítima foi socorrida por populares e conduzida ao Pronto Socorro. O fato foi comunicado à Delegacia de Vigilância e Capturas para a identificação do atropelador, que deverá ser responsabilizado pelo 1.o Distrito Policial.

Edil Ameaça Armar 300 Capangas Para Garantir Eleição

FORTALEZA — (Meridional) — O vereador Jaime Henrique Teixeira, da ARENA de Itapipoca e candidato à presidência da Câmara local, denunciou ao govêrno do Estado o clima de intranquilidade reinante naquela cidade. Informou que partidários do deputado Danusio Barroso invadiram as dependências do Legislativo de Itapipoca, impedindo a eleição e ameaçando os que apoiam sua candidattura. Disse ainda que, se o govêrno não lhe oferecer garantias, êle armará 300 capangas para garantir a ordem naquele município e permitir que a Câmara Municipal realize tranquilamente seu pleito.

Disse o sr. Jaime Henrique Teixeira que "o deputado Danúsio Barroso pretende ganhar a eleição da Câmara de qualquer maneira e para tanto "comprou" um vereador por NCr$ 1 mil e outro, mais difícil e também mais caro pois "custou" NCr$ 5 mil e um "jeep".

Diarios e Emissoras Associados
A Maior Fôrça Publicitária e Informativa da América Latina.

Cirurgia da Surdez
PROF. LEÔNIDAS MOCELIN
HORÁRIO: 13 ÀS 18 HORAS
SEGUNDA A SEXTA-FEIRA
Rua Cândido Lopes, 205 3.°