

Nokia E6-00 Bedienungsanleitung

Inhalt		
Sicherheit	6	
Erste Schritte	8	
Tasten und Komponenten	8	
Einsetzen der SIM-Karte und des Akkus	11	
Einsetzen oder Herausnehmen der Speicherkarte	13	
Akku wird geladen	15	
Ein- oder Ausschalten des Mobiltelefons	16	
Sperrern oder Entsperren der Tasten und des Bildschirms	17	
Einbaulage der Antennen	17	
Ändern der Lautstärke eines Gesprächs, Musiktitels oder Videos	18	
Anbringen der Trageschlaufe	18	
Headset	19	
Erstmaliges Verwenden Ihres Mobiltelefons	19	
Kopieren von Kontakten und Fotos aus Ihrem alten Mobiltelefon	20	
Zugriffscodes	21	
Verwenden der Bedienungsanleitung auf dem Mobiltelefon	22	
Installieren der Nokia Suite auf Ihrem Computer	23	
Grundfunktionen	23	
Touchscreen-Aktionen	23	
Verwenden von Tastatur-Schnellzugriffen	25	
Wechseln zwischen geöffneten Programmen	26	
Texteingaben	26	
Tastatur-Schnellzugriffe	27	
Allgemeine Display-Anzeigen	28	
Netzwerk-Anzeigen	29	
Verbindungs-Anzeigen	30	
Aktivieren der Benachrichtigungsbeleuchtung bei Anrufen oder Mitteilungen in Abwesenheit	30	
Suchen in Ihrem Mobiltelefon und im Internet	30	
Offline-Verwendung Ihres Mobiltelefons	31	
Verlängerte Akku-Lebensdauer	31	
Mobiltelefon reagiert nicht mehr	33	
Personalisieren Ihres Mobiltelefons	33	
Profile	33	
Ändern Ihres Themas	35	
Startansicht	35	
Organisieren Ihrer Programme	38	
Herunterladen eines Spiels, Programms oder anderer Objekte	38	
Telefon	39	
Tätigen eines Anrufs	39	
Suchen nach Kontakten	39	
Anrufen eines Kontakts	40	
Stummschalten eines Anrufs	40	
Videoanruf	40	
Telefonkonferenz	41	
Die am häufigsten gewählten Nummern anrufen	43	
Anrufen eines Kontakts per Sprachbefehl	43	
Tätigen von Anrufen über das Internet	44	
Anrufen der zuletzt gewählten Nummer	45	
Aufnehmen eines Telefongesprächs	45	
Stummschalten	45	
Anzeigen der Anrufe in Abwesenheit	46	
Anrufen des Anrufbeantworters	46	
Umleiten von Anrufen an Ihre Sprachmailbox oder eine andere Nummer	47	

Blockieren der Durchführung oder Entgegennahme von Anrufen	47	Hinzufügen einer Mailbox	59
Zulassen von Anrufen nur an bestimmte Nummern	48	Lesen einer eingegangenen Mail	60
Videozuschaltung	49	Senden einer Mail	60
Kontakte	51	Beantworten einer Besprechungsanfrage	61
Informationen zu Kontakten	51	Öffnen von Mails über die Startansicht	61
Speichern von Telefonnummern und Mailadresse	51	Internet	62
Speichern der Nummer eines ankommenden Anrufs oder einer Mitteilung	51	Informationen zum Web-Browser	62
Kontaktieren der wichtigsten Personen	52	Surfen im Internet	62
Hinzufügen eines Bildes zu einem Kontakt	52	Hinzufügen eines Lesezeichens	63
Festlegen eines Klingeltons für einen Kontakt	53	Abonnieren von Webfeeds	63
Senden Ihrer Kontaktinformationen mit Meine Karte	53	Nicht lesbare Zeichen beim Surfen im Internet	63
Erstellen einer Kontaktgruppe	53	Soziale Netzwerke	64
Senden einer Mitteilung an eine Gruppe	54	Informationen zum Programm Soziale Netzwerke	64
Kopieren von Kontakten von Ihrer SIM-Karte auf Ihr Mobiltelefon	54	Alle Statusaktualisierungen Ihrer Freunde auf einen Blick	64
Sichern Ihrer Kontakte in den Nokia Diensten	54	Posten Ihrer Statusangaben bei Social-Networking-Diensten	65
Mitteilungen	55	Verknüpfung Ihrer Online-Freunde mit deren Kontaktinformationen	65
Informationen zu Mitteilungen	55	Anzeigen der Statusaktualisierungen Ihrer Freunde in der Startansicht	65
Senden einer Mitteilung	55	Hochladen eines Bildes oder Videos auf einen Dienst	65
Senden einer Audiomitteilung	56	Bereitstellen Ihres Standorts in Ihrer Statusaktualisierung	66
Lesen einer eingegangenen Nachricht	56	Kontaktaufnahme mit einem Freund von einem Social-Networking-Dienst aus	67
Anzeigen eines Chats	57	Hinzufügen eines Termins zu Ihrem Mobiltelefonkalender	67
Anhören einer SMS	58	Kamera	67
Ändern der Sprache	58	Infos zur Kamera	67
Mail	59	Aufnehmen eines Fotos	67
Informationen zu Mail	59		
Kostenloses Mail-Konto von Nokia	59		

Speichern von Standortinformationen mit Ihren Bildern und Videos	68
Aufnehmen eines Bilds im Dunkeln	69
Bilder und Videos	69
Aufnehmen eines Videos	70
Sendet ein Bild oder ein Video	71

Ihre Fotos und Videos 71

Info über die Galerie	71
Anzeigen von Bildern	72
Bearbeiten der von Ihnen aufgenommenen Bilder	73
Video-Editor	73
Anzeigen von Bildern und Videos auf einem Fernseher	74

Videos und TV 75

Videos	75
Web-TV-Sendungen	76

Musik und Audio 77

Music Player	77
Info zu Nokia Musik	79
Geschützte Inhalte	80
Aufnahme von Tönen	80
UKW-Radio	81

Karten 82

Informationen über das Programm Karten	82
Navigieren zum Ziel	83
Suchen und Anzeigen von Standorten	87
Speichern von Orten	92
Melden von unzutreffenden Karteninformationen	95

Zeitmanagement 95

Uhr	95
Kalender	97

Büro 101

Quickoffice	101
Lesen von PDF-Dokumenten	103
Rechner	103
Notizen verfassen	103
Übersetzen von Wörtern	104
Öffnen oder Erstellen von ZIP-Dateien	104
Chat mit Ihren Kollegen	104

Verbindungen 105

Internetverbindungen	105
Wi-Fi	106
Bluetooth Funktechnik	108
USB-Datenkabel	111
VPN-Verbindungen	113
Schließen einer Netzverbindung	113

Mobiltelefonmanagement 114

Aktualisieren der Mobiltelefon-Software und der Programme	114
Dateien verwalten	115
Freigeben von Telefonspeicher	117
Programme verwalten	118
Synchronisieren von Inhalt	119
Kopieren von Kontakten und Bildern zwischen Mobiltelefonen	120
Schützen Ihres Mobiltelefons	120

Weitere Informationen anzeigen 122

Service	122
---------	-----

Fehlersuche 123

Mobiltelefon reagiert nicht mehr	123
Wiederherstellen der ursprünglichen Einstellungen	123
Was kann ich tun, wenn der Speicher voll ist?	123
Anzeige für Mitteilungen blinkt	123
Ein Kontakt wird zweimal in der Kontaktliste angezeigt	124

Nicht lesbare Zeichen beim Surfen im Internet	124
Vorbereiten des Mobiltelefons zur Wiederverwertung	124
Umweltschutz	125
Energie sparen	125
Wiederverwertung	125
Produkt- und Sicherheitshinweise	126
Index	133

Sicherheit

Lesen Sie diese einfachen Richtlinien. Deren Nichtbeachtung kann gefährliche Folgen haben oder gegen Vorschriften verstoßen. Weitere Informationen entnehmen Sie bitte der Bedienungsanleitung.

IN GEFAHRBEREICHEN AUSSCHALTEN



Schalten Sie das Gerät nicht ein, wenn der Einsatz von Mobiltelefonen verboten ist, es Störungen verursachen oder Gefahr entstehen kann wie in Flugzeugen, in Krankenhäusern oder in der Umgebung von medizinischen Geräten, Kraftstoffen und Chemikalien sowie in Sprenggebieten. Befolgen Sie alle Anweisungen in Gefahrenbereichen.

VERKEHRSSICHERHEIT GEHT VOR



Beachten Sie alle vor Ort geltenden Gesetze. Die Hände müssen beim Fahren immer für die Bedienung des Fahrzeugs frei sein. Die Verkehrssicherheit muss beim Fahren immer Vorrang haben.

INTERFERENZEN



Bei mobilen Geräten kann es zu Störungen durch Interferenzen kommen, die die Leistung beeinträchtigen können.

QUALIFIZIERTER KUNDENDIENST



Installation und Reparatur dieses Produkts darf nur durch qualifiziertes Fachpersonal erfolgen.

AKKUS, LADEGERÄTE UND WEITERES ZUBEHÖR



Verwenden Sie nur Akkus, Ladegeräte und weiteres Zubehör, die von Nokia für den Einsatz mit diesem Gerät zugelassen wurden. Schließen Sie keine inkompatiblen Produkte an.

BEWAHREN SIE IHR GERÄT TROCKEN AUF



Ihr Gerät ist nicht wasserdicht. Halten Sie es trocken.

GLASKOMPONENTEN

Das Display besteht aus Glas. Diese Glasscheibe kann brechen, wenn das Gerät auf eine harte Oberfläche fällt, oder einem heftigen Schlag ausgesetzt wird. Sollte die Glasscheibe brechen, berühren Sie die Glassplitter nicht mit den Händen und versuchen Sie nicht, die Glassplitter vom Gerät zu entfernen. Verwenden Sie das Gerät erst wieder, nachdem die Glasscheibe durch qualifiziertes Fachpersonal ersetzt wurde.

SCHÜTZEN SIE IHR GEHÖR

Genießen Sie Musik über ein Headset in mäßiger Lautstärke. Halten Sie das Gerät nicht an Ihr Ohr, wenn der Lautsprecher verwendet wird.

Erste Schritte

Tasten und Komponenten

Oben

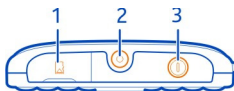

- 1 Speicherkarteneinschub
- 2 Nokia AV-Anschluss (3,5 mm)
- 3 Ein-/Aus-Taste ①

Vorne

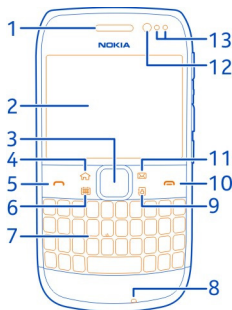

- 1 Hörer
- 2 Display
- 3 Navigationstaste™. Auch zum Aufnehmen von Bildern verwendet.
- 4 Home-Taste
- 5 Anruftaste
- 6 Kalender-Taste
- 7 Tastenfeld
- 8 Mikrofon
- 9 Kontakttaste
- 10 Ende-Taste
- 11 Mail-Taste
- 12 Objektiv der vorderen Kamera
- 13 Umgebungslicht/Näherungssensor

Hinten

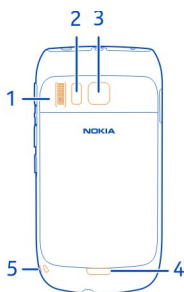

- 1 Lautsprecher
- 2 Kamerablitzlicht
- 3 Kameraobjektiv
- 4 Entriegelung des rückseitigen Covers
- 5 Öse für Trageschleufe

Wenn eine Schutzfolie die Kameralinse abdeckt, entfernen Sie diese.

Seiten

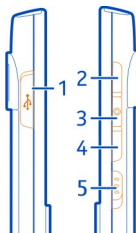

- 1 Micro-USB-Anschluss
- 2 Lauter-/Vergrößerungstaste
- 3 Taste für Stummschalten
- 4 Leiser-/Verkleinerungstaste
- 5 Sperrschalter für Tasten/Taste für Taschenlampe

Unten



1 Ladegerätanschluss

Schneller Zugriff mit Schnellzugriffstasten

Über Schnellzugriffstasten können Sie schneller auf Programme und Aufgaben zugreifen. Jeder Taste ist ein Programm und eine Aufgabe zugewiesen.

Ändern von Schnellzugriffstasten

Wählen Sie  > **Einstellung.** und **Telefon** > **Schnellzugriffe.** Über den Dienstanbieter wurden den Tasten ggf. bereits Programme zugewiesen. In diesem Fall kann die bestehende Zuordnung nicht geändert werden.

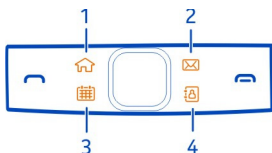

- 1 Home-Taste. Um das Hauptmenü zu öffnen, drücken Sie die Home-Taste. Um zur Startansicht zurückzukehren, drücken Sie erneut die Home-Taste. Um zwischen den geöffneten Programmen zu wechseln, halten Sie die Home-Taste gedrückt.
- 2 E-Mail-Taste. Um Ihre Standard-Mailbox zu öffnen, drücken Sie die E-Mail-Taste. Um mit dem Verfassen einer E-Mail zu beginnen, halten Sie die E-Mail-Taste gedrückt.
- 3 Kalendertaste. Um Ihren Mobiltelefonkalender anzuzeigen, drücken Sie die Kalendertaste. Um einen neuen Besprechungseintrag zu erstellen, halten Sie die Kalendertaste gedrückt.
- 4 Kontakte-Taste. Um die Kontaktliste zu öffnen, drücken Sie die Kontaktetaste. Um einen neuen Kontakt zu erstellen, halten Sie die Kontaktetaste gedrückt.

Touchscreen

Um Ihr Mobiltelefon zu bedienen, berühren Sie den Bildschirm leicht mit den Fingerspitzen. Der Bildschirm reagiert nicht, wenn Sie Ihre Fingernägel verwenden.

Falls Ihre Fingerspitzen kalt sind, reagiert der Bildschirm möglicherweise nicht auf Ihre Berührung.

! **Wichtig:** Vermeiden Sie das Kratzen auf der Oberfläche des Touchscreens. Verwenden Sie niemals einen richtigen Stift, Bleistift oder andere spitze Gegenstände, um auf dem Touchscreen zu schreiben.

Blitzlicht

Das Kamerablitzlicht kann auch als Taschenlampe verwendet werden. Um die Taschenlampe ein- oder auszuschalten, betätigen Sie den Schalter für die Tastensperre, und halten Sie ihn für zwei Sekunden.

Richten Sie die Taschenlampe nicht auf die Augen von Personen.

Rauschunterdrückung

Wenn Sie in einer lauten Umgebung telefonieren, filtert Ihr Mobiltelefon die Hintergrundgeräusche, sodass die Person am anderen Ende der Leitung Ihre Stimme besser verstehen kann.

Die Rauschunterdrückung ist bei Verwendung eines Headsets oder der Lautsprecher nicht verfügbar.

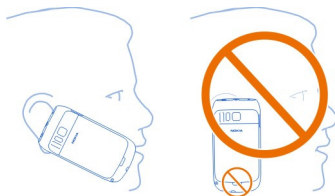

Um eine optimale Geräuschunterdrückung zu erzielen, halten Sie das Mobiltelefon mit dem Hörer an Ihr Ohr und das Hauptmikrofon an Ihren Mund. Verdecken Sie nicht das Zusatzmikrofon auf der Rückseite des Mobiltelefons.

Einsetzen der SIM-Karte und des Akkus

! **Wichtig:** Das Mobiltelefon ist nur zur Verwendung mit einer Standard-SIM-Karte (siehe Abbildung) vorgesehen. Durch die Verwendung einer nicht SIM-Karte kann sowohl die Karte als auch das Mobiltelefon beschädigt werden. Außerdem können die auf der Karte gespeicherten Daten beschädigt werden. Erkundigen Sie sich bei Ihrem Mobilfunkanbieter nach der Verwendung einer SIM-Karte, die über einen Mini-UICC-Ausschnitt verfügt.



1 Schalten Sie das Mobiltelefon aus.

12 Erste Schritte

- 2 Ziehen Sie die Lasche der rückseitigen Abdeckung nach unten, und nehmen Sie die Abdeckung ab.

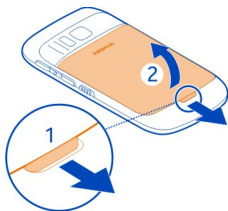

- 3 Nehmen Sie den Akku heraus, falls eingesetzt.

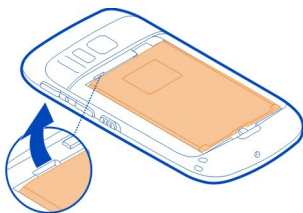

- 4 Ziehen Sie den SIM-Kartenhalter sorgfältig mit Ihrem Fingernagel heraus. Der Halter ist nicht herausnehmbar.
- 5 Achten Sie darauf, dass der Kontaktbereich auf der Karte nach unten weist, und setzen Sie die SIM-Karte ein. Schieben Sie den Halter zurück an seinen Platz.

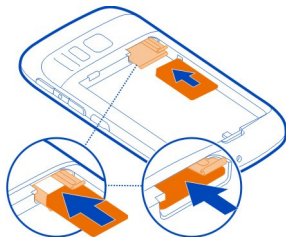

- 6 Setzen Sie den Akku unter Beachtung der Polung ein.



- 7 Richten Sie die oberen Schließnasen auf die entsprechenden Führungen aus, und drücken Sie die Abdeckung dann nach unten, bis sie einrastet.

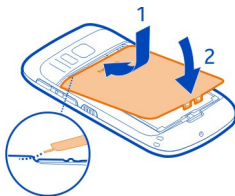

SIM-Karte entnehmen

- 1 Schalten Sie das Mobiltelefon aus.
- 2 Entfernen Sie das rückseitige Cover.
- 3 Nehmen Sie den Akku heraus, falls eingesetzt.
- 4 Ziehen Sie den SIM-Kartenhalter sorgfältig mit Ihrem Fingernagel heraus. Der Halter ist nicht herausnehmbar. Nehmen Sie SIM-Karte heraus.

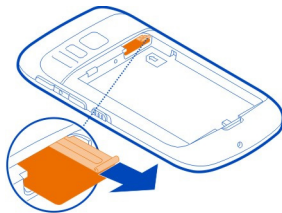

Einsetzen oder Herausnehmen der Speicherkarte

Speicherkarten sind separat zu erwerben.

Bringen Sie auf Ihrer Speicherkarte keine Aufkleber an.



Sie können hochauflösende Videos aufzeichnen. Bei Aufzeichnungen auf einer Speicherkarte sollten Sie für eine optimale Leistung eine schnelle, hochwertige microSD-Karte eines bekannten Herstellers verwenden. Die empfohlene microSD-Kartenklasse ist 4 (32 Mbit/s (4 MByte/s)) oder höher.

Einsetzen der Speicherkarte

- 1 Öffnen Sie die Abdeckung des Speicherkartensteckplatzes mit Ihrem Fingernagel.

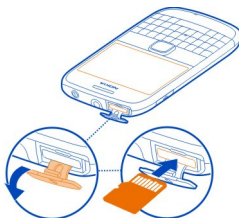

- 2 Achten Sie darauf, dass der Kontaktbereich auf der Speicherkarte nach oben weist.
- 3 Schieben Sie die Karte, bis sie einrastet.

Herausnehmen der Speicherkarte

- 1 Wenn das Mobiltelefon eingeschaltet ist, drücken Sie die Ein-/Aus-Taste, und wählen Sie **[Name der Speicherkarte] entfernen**.
- 2 Öffnen Sie die Abdeckung des Speicherkartensteckplatzes mit Ihrem Fingernagel.
- 3 Schieben Sie die Karte ein, bis sie freigegeben wird.
- 4 Ziehen Sie die Karte heraus.

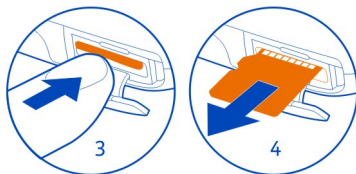

Akku wird geladen

Informationen zum Akku

Ihr Mobiltelefon ist mit einem herausnehmbaren Akku ausgerüstet. Verwenden Sie nur Ladegeräte, die von Nokia für dieses Mobiltelefon zugelassen sind. Zum Laden Ihres Mobiltelefons können Sie auch ein kompatibles USB-Datenkabel verwenden.

Bei niedriger Akkuladung wird der Energiesparmodus aktiviert. Um den Energiesparmodus zu deaktivieren, drücken Sie die Ein-/Aus-Taste **1** und wählen Sie **Energiesparmod. deakt.** Wenn der Energiesparmodus aktiviert ist, können die Einstellungen bestimmter Programme u. U. nicht geändert werden.

Aufladen des Akkus

Ihr Akku wurde im Werk teilweise aufgeladen. Sie müssen ihn jedoch vor dem ersten Einschalten Ihres Mobiltelefons erneut aufladen.

Falls das Mobiltelefon einen niedrigen Ladestand anzeigt, gehen Sie wie folgt vor:

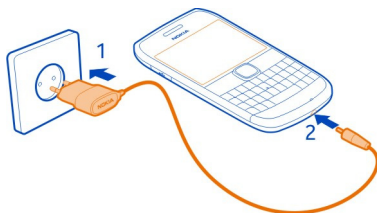

1

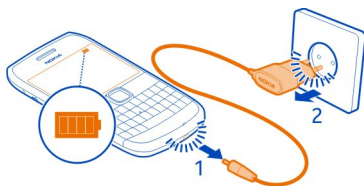

2

Der Akku muss nicht für einen bestimmten Zeitraum aufgeladen werden. Das Mobiltelefon kann während des Ladevorgangs verwendet werden.

Ist der Akku vollständig entladen, dauert es möglicherweise einige Minuten, bis die Ladeanzeige eingeblendet wird oder Sie Anrufe tätigen können.

Wurde der Akku über einen längeren Zeitraum nicht verwendet, müssen Sie das Ladegerät möglicherweise nach dem ersten Anschließen trennen und erneut anschließen, um den Ladevorgang zu starten.

Tipp: Sie können den Akku auch über ein kompatibles USB-Kabel aufladen.

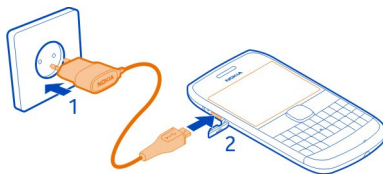

Aufladen des Akkus über USB

Der Akku ist fast leer, aber Sie haben kein Ladegerät dabei? Schließen Sie Ihr Mobiltelefon über ein kompatibles USB-Kabel an ein kompatibles Gerät an, z. B. an einen Computer.

Wenn sich keine Netzsteckdose in der Nähe befindet, können Sie Ihr Gerät auch über USB aufladen. Während das Gerät aufgeladen wird, können Daten übertragen werden. Die Effizienz der Ladung über USB variiert deutlich und es kann eine Weile dauern, bis der Ladevorgang gestartet wird und das Gerät die Arbeit aufnimmt.

Sie können Ihr Mobiltelefon während des Ladevorgangs verwenden.

Um den Anschluss für das Ladegerät nicht abzubrechen, sollten Sie beim Anschließen oder Entfernen des Ladekabels vorsichtig sein.

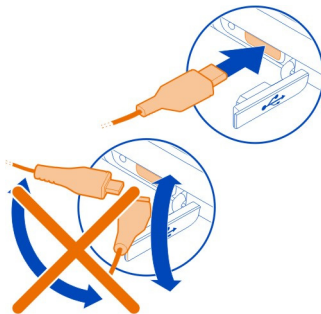

Ein- oder Ausschalten des Mobiltelefons

Einschalten

Halten Sie die Ein-/Aus-Taste **Ⓚ** gedrückt, bis das Mobiltelefon vibriert.

Ausschalten

Halten Sie die Ein-/Aus-Taste  gedrückt.

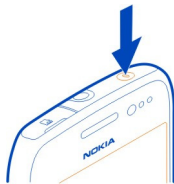

Sperren oder Entsperren der Tasten und des Bildschirms

Um zu verhindern, dass ein Anruf versehentlich getätigt wird, wenn sich das Mobiltelefon in Ihrer Hosentasche oder Tasche befindet, sperren Sie die Tasten und den Bildschirm des Mobiltelefons.

Schieben Sie den Sperrschalter für die Tasten in die entsprechende Position.

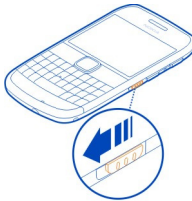

Tipp: Ist der Schalter für die Tastensperre außer Reichweite, drücken Sie zum Entsperren des Mobiltelefons die Navigationstaste, und wählen Sie **Freigabe**.

Einstellen der automatischen Tasten- und Bildschirmsperre

- 1 Wählen Sie  > **Einstellung. und Telefon** > **Display** > **Zeit bis Bildschirmschoner**.
- 2 Legen Sie die Zeitdauer fest, nach der die Tasten und die Ansicht automatisch gesperrt werden.

Einbaulage der Antennen

Vermeiden Sie ein Berühren der Antenne während des Funkverkehrs. Das Berühren der Antenne beeinträchtigt die Qualität der Funkverbindung und kann die Betriebsdauer des Akkus verkürzen, da der Stromverbrauch des Geräts höher ist als erforderlich.



Der Antennenbereich ist markiert.

Ändern der Lautstärke eines Gesprächs, Musiktitels oder Videos

Verwenden Sie die Lautstärketasten.

Sie können die Lautstärke anpassen, während Sie ein Gespräch führen oder ein Programm aktiv ist.

Sie müssen das Mobiltelefon nicht direkt ans Ohr halten, da der integrierte Lautsprecher auch das Sprechen und Hören aus einer kurzen Entfernung ermöglicht.

Aktivieren oder Deaktivieren des Lautsprechers während eines Anrufs

Wählen Sie  oder  aus.

Anbringen der Trageschleufe

Fädeln Sie die Trageschleufe ein, und ziehen Sie sie fest.

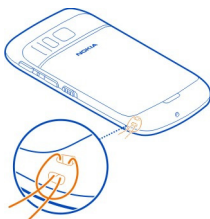

Headset

Sie können ein kompatibles Headset oder einen kompatiblen Kopfhörer an Ihr Mobiltelefon anschließen.

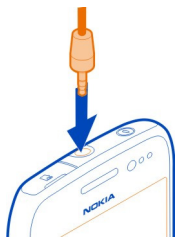

Schließen Sie keine Produkte an, die ein Ausgangssignal erzeugen, da das Gerät dadurch beschädigt werden kann. Schließen Sie keine Spannungsquelle an den Nokia AV-Anschluss an. Achten Sie besonders auf die Einstellung der Lautstärke, wenn Sie ein externes Gerät oder Headset, das nicht von Nokia für die Verwendung mit diesem Gerät zugelassen wurde, an den Nokia AV-Anschluss anschließen.

Erstmaliges Verwenden Ihres Mobiltelefons

Erste Schritte mit Ihrem Mobiltelefon – Kontakte, Mitteilungen und andere Inhalte von Ihrem alten Mobiltelefon kopieren. Wenn Sie Ihr Mobiltelefon zum ersten Mal einschalten, werden Sie durch die grundlegenden Funktionen geleitet. Sie können sich außerdem für My Nokia anmelden. Sie erhalten dann nützliche Tipps und Tricks rund um Ihr Mobiltelefon.

Um eine Aktion zu starten, wählen Sie ✓. Um eine Aktion zu überspringen, wählen Sie ✕.

Um die Nokia Dienste verwenden zu können, müssen Sie ein Nokia Konto erstellen. Sie benötigen eine Internetverbindung. Weitere Informationen zu möglichen Kosten

erhalten Sie bei Ihrem Netzanbieter. Wenn Sie keine Verbindung zum Internet herstellen können, können Sie später ein Konto erstellen.

Wenn Sie bereits ein Nokia Konto besitzen, geben Sie Ihren Benutzernamen und Ihr Passwort ein und wählen Sie dann ✓.

Tipp: Kennwort vergessen? Sie können Ihr Kennwort über eine Mail- oder SMS-Mitteilung anfordern.

Verwenden Sie das Programm Telefonwechsel, um Ihre Inhalte zu kopieren, z. B.:

- Kontakte
- Mitteilungen
- Bilder
- Videos

Wenn Sie Ihr Mail-Konto einrichten, können Sie den Posteingang so einstellen, dass er in der Startansicht angezeigt wird, damit Sie problemlos darauf zugreifen und Ihre Mails überprüfen können.

Wenn Sie während der Einrichtung Ihres Mobiltelefons einen Notruf tätigen müssen, drücken Sie die Anruftaste.

Kopieren von Kontakten und Fotos aus Ihrem alten Mobiltelefon

Möchten Sie wichtige Informationen aus Ihrem alten Nokia Mobiltelefon kopieren und Ihr neues Mobiltelefon schnell nutzen? Verwenden Sie das Programm Telefonwechsel, um z. B. Kontakte, Kalendereinträge und Fotos kostenlos auf Ihr neues Mobiltelefon zu kopieren.

Ihr bislang verwendetes Mobiltelefon muss die Bluetooth Funktechnik unterstützen.



- 1 Wählen Sie  > **Einstellung.** > **Verbindungen** > **Datentransfer** > **Telefonwechsel.**

- 2 Wählen Sie Ihr altes Mobiltelefon aus der Liste aus und koppeln Sie dann die Mobiltelefone. Die Bluetooth Funkverbindung muss auf beiden Mobiltelefonen eingeschaltet sein.
- 3 Wenn für das andere Mobiltelefon ein Passcode erforderlich ist, geben Sie diesen auf beiden Mobiltelefonen ein.
Der Passcode ist nur für die aktuelle Verbindung gültig und Sie können ihn selbst festlegen. Der Passcode ist bei manchen Mobiltelefonen festgelegt. Einzelheiten hierzu finden Sie in der Bedienungsanleitung des anderen Mobiltelefons.
- 4 Wählen Sie den zu kopierenden Inhalt und dann **OK**.

Wenn Ihr altes Nokia Mobiltelefon nicht über das Programm Telefonwechsel verfügt, wird es vom neuen Mobiltelefon per Bluetooth Funktechnik als Mitteilung gesendet. Um das Programm zu installieren, öffnen Sie die Mitteilung auf Ihrem alten Mobiltelefon und befolgen Sie dann die angezeigten Anweisungen.



Tipp: Sie können auch das Programm Telefonwechsel nutzen, um später Inhalte von anderen Mobiltelefonen zu kopieren.

Zugriffscodes

PIN- oder PIN2-Code (4 bis 8 Ziffern)	Diese schützen Ihre SIM-Karte vor unbefugter Nutzung oder sind erforderlich, um auf bestimmte Funktionen zuzugreifen. Sie können Ihr Mobiltelefon so einstellen, dass Sie beim Einschalten zur Eingabe des PIN-Codes aufgefordert werden. Wenn Sie den Code nicht zusammen mit Ihrer SIM-Karte erhalten oder vergessen haben, wenden Sie sich an Ihren Dienstanbieter. Wenn Sie den Code dreimal hintereinander falsch eingeben, müssen Sie die Blockierung des Codes mithilfe des PUK- oder PUK2-Codes aufheben.
PUK- oder PUK2-Code (8 Ziffern)	Diese sind erforderlich, um die Sperrung eines PIN- oder PIN2-Codes aufzuheben. Wenden Sie sich an Ihren Dienstanbieter, falls Sie den Code nicht zusammen mit Ihrer SIM-Karte erhalten haben.
IMEI-Nummern (15 Ziffern)	Diese Nummer wird verwendet, um gültige Mobiltelefone im Netz zu identifizieren. Die Nummer kann auch verwendet werden, um beispielsweise gestohlene Mobiltelefone zu blockieren. Unter Umständen benötigen Sie diese Nummer für Nokia Care Dienste.

	Zum Anzeigen Ihrer IMEI-Nummer wählen Sie *#06# .
Sperrcode (Sicherheitscode)	Damit könne Sie Ihr Mobiltelefon gegen unbefugte Benutzung schützen.
(min. 4 Ziffern oder Zeichen)	Sie können Ihr Mobiltelefon so einstellen, dass Sie zur Eingabe des von Ihnen definierten Sperrcodes aufgefordert werden. Behalten Sie den Code für sich, und bewahren Sie ihn getrennt von Ihrem Mobiltelefon an einem sicheren Ort auf. Falls Sie den Code vergessen und das Mobiltelefon gesperrt ist, muss Ihr Mobiltelefon zum Kundendienst. Ggf. fallen weitere Gebühren an, und alle persönlichen Daten in Ihrem Mobiltelefon werden gelöscht. Weitere Informationen erhalten Sie von Nokia Care oder dem Verkäufer des Mobiltelefons.

Verwenden der Bedienungsanleitung auf dem Mobiltelefon

 Ihr Mobiltelefon verfügt über eine integrierte Bedienungsanleitung. Sie haben es immer dabei und bei Bedarf verfügbar. Wählen Sie  > **Handbuch**.

Öffnen der Bedienungsanleitung in einem Programm

Wählen Sie  > **Benutzerhandbuch**. Dies ist nicht für alle Programme verfügbar.

Durchsuchen der Bedienungsanleitung

Wenn das Benutzerhandbuch geöffnet ist, wählen Sie  > **Suchen** aus und geben Sie in das Suchfeld einen Buchstaben oder ein Wort ein.

Öffnen eines Programms aus dem Benutzerhandbuch

Wählen Sie den Programmlink in einem Thema aus.

Um zum Benutzerhandbuch zurückzukehren, halten Sie die Menütaste gedrückt, streichen Sie nach links oder rechts und wählen Sie das Benutzerhandbuch aus.

Am Ende von Anweisungen können Links zu verwandten Themen aufgeführt sein.

Tipp: Sie erhalten außerdem SMS und Popup-Tipps mit hilfreichen Informationen zur Verwendung des Mobiltelefons. Um die Tipps später anzuzeigen, wählen Sie  > **My Nokia**.

Installieren der Nokia Suite auf Ihrem Computer

Mit dem PC-Programm Nokia Suite können Sie den Inhalt auf Ihrem Mobiltelefon verwalten und ihn mit Ihrem kompatiblen Computer synchronisieren. Sie können Ihr Mobiltelefon auch mit der neuesten Software aktualisieren und Karten herunterladen.

Dazu ist eventuell eine Verbindung zum Internet erforderlich. Weitere Informationen zu Datenübertragungskosten erhalten Sie bei Ihrem Netzanbieter.

Laden Sie die aktuelle Version der Nokia Suite von www.nokia.com/support auf Ihren Computer herunter.

Unter www.nokia.com/support erfahren Sie mehr über die Nokia Suite und können nachlesen, welche Betriebssysteme von der Nokia Suite unterstützt werden.

Grundfunktionen

Touchscreen-Aktionen

Um mit der Benutzeroberfläche zu interagieren, tippen oder tippen und halten Sie auf den Touchscreen.

! **Wichtig:** Vermeiden Sie das Kratzen auf der Oberfläche des Touchscreens. Verwenden Sie niemals einen richtigen Stift, Bleistift oder andere spitze Gegenstände, um auf dem Touchscreen zu schreiben.

Öffnen eines Programms oder eines anderen Bildschirmobjekts

Tippen Sie auf das Programm oder das Objekt.

Schnellzugriff auf Funktionen

Halten Sie das Element getippt. Ein Popup-Menü mit verfügbaren Optionen wird geöffnet.

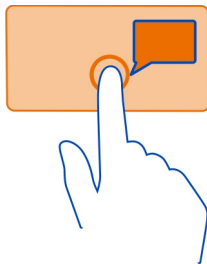

Beispiel: Um ein Bild zu senden oder einen Alarm zu löschen, tippen und halten Sie das Bild bzw. den Alarm und wählen Sie im Popup-Menü die entsprechende Option aus.

Ziehen eines Elements

Halten Sie das Element getippt und bewegen Sie Ihren Finger über das Display.

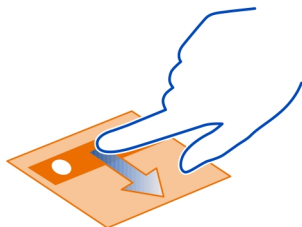

Beispiel: Sie können Objekte in der Startansicht verschieben.

Streichen

Legen Sie einen Finger auf den Bildschirm und streichen Sie ihn durchgehend in die gewünschte Richtung.



Beispiel: Um zu einer anderen Startansicht zu wechseln, streichen Sie mit dem Finger nach links oder rechts.

Um in einer Liste oder einem Menü zu navigieren, bewegen Sie Ihren Finger schnell über das Display und nehmen Sie Ihren Finger anschließend vom Display. Um die Navigation zu stoppen, tippen Sie auf das Display.

Vergrößern und Verkleinern

Legen Sie zwei Finger auf ein Objekt, z. B. eine Karte, ein Bild oder eine Internetseite, und spreizen Sie die Finger bzw. führen Sie diese zusammen.

Tipp: Sie können auch zweimal auf das Element tippen.



Verwenden von Tastatur-Schnellzugriffen

Sie müssen keine langen Pfade navigieren, um z. B. eine Internetverbindung herzustellen oder zu beenden oder um das Mobiltelefon stummzuschalten. Sie können direkt im Statusmenü auf diese Einstellungen zugreifen, unabhängig davon, in welchem Programm oder welcher Ansicht Sie sich befinden.

Streichen Sie vom Benachrichtigungsbereich nach unten.

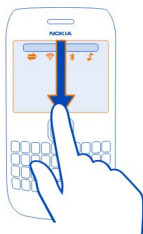

Im Statusmenü können Sie folgende Aktionen ausführen:

- Anzeigen von Benachrichtigungen über Anrufe in Abwesenheit und ungelesene Mitteilungen
- Stummschalten des Telefons
- Ändern der Verbindungseinstellungen
- Anzeigen verfügbarer Wi-Fi-Verbindungen und Herstellen einer Verbindung zu einem Wi-Fi-Netzwerk
- Verwalten von Bluetooth Verbindungen

Tipp: Wenn Sie Musik hören, können Sie vom Statusmenü aus schnell auf den Musik-Player zugreifen.

Wechseln zwischen geöffneten Programmen

Sie können anzeigen, welche Programme und Aufgaben im Hintergrund geöffnet sind, und zwischen diesen wechseln.

Halten Sie die Home-Taste gedrückt, streichen Sie nach links oder rechts und wählen Sie das gewünschte Programm aus.

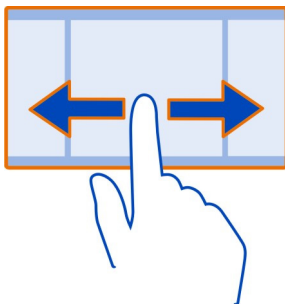

Das Ausführen von Programmen im Hintergrund erhöht den Strom- und den Speicherverbrauch. Wenn Sie ein nicht verwendetes Programm schließen möchten, wählen Sie aus.

Tipp: Halten Sie zum Schließen sämtlicher geöffneten Programme den Programmwechsler gedrückt und wählen Sie dann im Popup-Menü die Option **Alle schließen** aus.



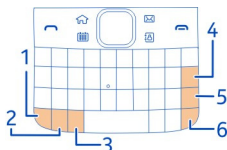

Texteingaben

Texteingabe mit der Tastatur

Ihr Mobiltelefon verfügt über eine vollständige Tastatur.



- 1 Funktionstaste. Um Sonderzeichen einzufügen, die oben auf den Tasten abgebildet sind, halten Sie die Funktionstaste gedrückt und drücken dann auf die

- entsprechende Taste. Um mehrere Sonderzeichen hintereinander einzugeben, drücken Sie zweimal die Funktionstaste. Drücken Sie die Funktionstaste, um zur Normalansicht zurückzukehren.
- 2  Umschalttaste. Um zwischen Groß- und Kleinschreibung umzuschalten, drücken Sie zweimal die Umschalttaste. Um einen einzelnen Großbuchstaben im Kleinbuchstabenmodus oder einen einzelnen Kleinbuchstaben im Großbuchstabenmodus, drücken Sie die Umschalttaste und dann die gewünschte Buchstabetaste.
 - 3  Sym-Taste. Um Sonderzeichen einzufügen, die nicht auf der Tastatur abgebildet sind, drücken Sie die Sym-Taste, und wählen Sie das gewünschte Zeichen aus.
 - 4  Rücktaste. Um ein Zeichen zu löschen, drücken Sie die Rücktaste. Um mehrere Zeichen zu löschen, halten Sie die Rücktaste gedrückt.
 - 5  Eingabetaste. Drücken Sie die Eingabetaste, um den Cursor in die nächste Zeile bzw. das nächste Texteingabefeld zu setzen. Zusätzliche Funktionen hängen vom aktuellen Kontext ab. Im Adressfeld des Internet-Browsers hat die Eingabetaste beispielsweise die Funktion des Symbols "Wechseln zu".
 - 6  Strg-Taste

Einfügen einer Buchstabenvariante

So können Sie z. B. Buchstaben mit Akzenten einfügen. Um ein á einzufügen, halten Sie die Sym-Taste gedrückt, und drücken Sie so lange auf **A**, bis der gewünschte Buchstabe erscheint. Die Reihenfolge und Verfügbarkeit der Buchstaben hängt von der Eingabesprache ab.

Tastatur-Schnellzugriffe

Über Schnellzugriffe können Programme gegebenenfalls effizienter genutzt werden.

Allgemeine Schnellzugriffe

Strg + C	Text kopieren.
Strg + X	Text ausschneiden.
Strg + V	Text einfügen.
Umschalttaste + Sym-Taste	Ändert die Eingabesprache.
Strg + A	Alles markieren.
Strg + B	Fetter Schriftart verwenden.

E-Mail-Schnellzugriffe

C	Eine neue E-Mail-Mitteilung erstellen.
R	Eine Mitteilung beantworten.
A	Alle beantworten.
F	Eine Mitteilung weiterleiten.
D	Löscht die Mitteilung.
H	Die gerätinterne Bedienungsanleitung öffnen.
I	Die Liste der Mitteilungen ein- oder ausblenden.
L	Eine Mitteilung kennzeichnen.
M	Eine Mitteilung in einen anderen Ordner verschieben.
N	Zur nächsten Mitteilung wechseln.
P	Zur vorherigen Mitteilung wechseln.
S	Nach einer Mitteilung suchen.
U	Eine Mitteilung als gelesen oder ungelesen markieren.
Z	Das E-Mail-Konto synchronisieren.

Allgemeine Display-Anzeigen

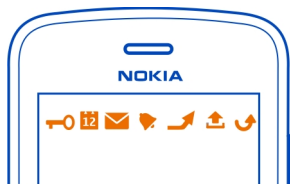

Der Touchscreen und die Tasten sind gesperrt.

Jemand hat versucht, Sie anzurufen.

Sie haben ungelesene Mitteilungen.

Wenn die Mitteilungsanzeige blinkt, ist Ihr Eingangsordner möglicherweise voll.

Sie haben ein Kalenderereignis verpasst.

Eine Erinnerung ist eingestellt.

Im Ausgangsordner befinden sich noch zu sendende Mitteilungen.

2
↗

Sie verwenden die zweite Telefonleitung (Netzdienst).

Eingehende Anrufe werden an eine andere Nummer umgeleitet (Netzdienst).
Wenn Sie über zwei Telefonleitungen verfügen, wird die Ziffer der verwendeten Leitung angezeigt.



D

Über Ihr Mobiltelefon kann ein Internetanruf getätigt werden.

Ein Datenanruf ist aktiv (Netzdienst).

Netzwerk-Anzeigen

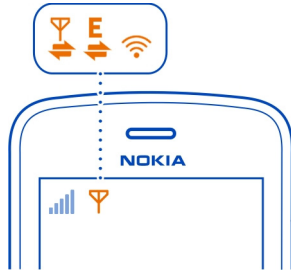

3G

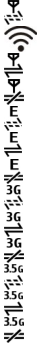

Ihr Mobiltelefon wird in einem GSM-Netz (Netzdienst) verwendet.

Ihr Mobiltelefon wird in einem UMTS-Netz (Netzdienst) verwendet.

Eine GPRS-Datenverbindung (Netzdienst) wird geöffnet oder geschlossen.

Eine Wi-Fi-Verbindung ist geöffnet.

Eine GPRS-Datenverbindung ist geöffnet.

Eine GPRS-Datenverbindung wird gehalten.

Eine EGPRS-Datenverbindung (Netzdienst) wird geöffnet oder geschlossen.

Eine EGPRS-Datenverbindung ist geöffnet.

Eine EGPRS-Datenverbindung wird gehalten.

Eine UMTS-Datenverbindung (Netzdienst) wird geöffnet oder geschlossen.

Eine UMTS-Datenverbindung ist geöffnet.

Eine UMTS-Datenverbindung wird gehalten.







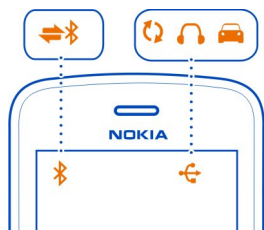

Eine HSPA-Datenverbindung (Netzdienst) wird geöffnet oder geschlossen.

Eine HSPA-Datenverbindung ist geöffnet.

Eine HSPA-Datenverbindung wird gehalten.

Verbindungs-Anzeigen



-  Die Bluetooth Funktion ist aktiviert.
-  Wenn die Anzeige blinkt, versucht Ihr Mobiltelefon, eine Verbindung mit einem anderen Gerät herzustellen.
-  Ihr Mobiltelefon sendet Daten über die Bluetooth Verbindung.
-  Ein USB-Kabel ist an Ihr Mobiltelefon angeschlossen.
-  Auf Ihrem Mobiltelefon werden gerade Daten synchronisiert.
-  Ein kompatibles Headset ist an Ihr Mobiltelefon angeschlossen.
-  Ein kompatibles KFZ-Zubehör ist an Ihr Mobiltelefon angeschlossen.
-  Ein kompatibles Texttelefon ist an das Mobiltelefon angeschlossen.

Aktivieren der Benachrichtungsbeleuchtung bei Anrufen oder Mitteilungen in Abwesenheit

Wenn die Benachrichtigungsbeleuchtung Ihres Mobiltelefons blinkt, haben Sie einen Anruf oder eine Mitteilung in Abwesenheit erhalten.

Wählen Sie  > **Einstellung. und Telefon** > **Lichtsignale** > **Lichtsignale**.

Suchen in Ihrem Mobiltelefon und im Internet

 Erkunden Sie Ihr Mobiltelefon und das Internet. Sie können nach Nachrichten, Kontakten, Fotos, Musiktiteln oder Programmen suchen, die auf Ihrem Mobiltelefon oder im Internet gespeichert sind.

Wählen Sie  > **Suchen** aus.

- 1 Geben Sie einen Suchbegriff ein und wählen Sie dann den gewünschten Eintrag aus den vorgeschlagenen Treffern aus.
- 2 Um das Internet zu durchsuchen, wählen Sie den entsprechenden Link am Ende der Suchergebnisse aus. Sie benötigen eine aktive Internetverbindung.

Tipp: Sie können der Startansicht ein Such-Widget hinzufügen. Halten Sie in der Startansicht einen leeren Bereich getippt, wählen Sie **Widget hinzufügen** und dann das Such-Widget aus der Liste aus.

Offline-Verwendung Ihres Mobiltelefons

In Umgebungen, in denen Sie nicht telefonieren oder keine Anrufe erhalten möchten, können Sie dennoch auf Ihren Kalender, Ihre Kontaktliste und Offline-Spiele zugreifen, wenn Sie das Offline-Profil aktivieren. Schalten Sie Ihr Mobiltelefon aus, wenn die Nutzung von Mobiltelefonen verboten ist oder durch diese Störungen oder Gefahren verursacht werden.

Drücken Sie die Ein-/Aus-Taste , und wählen Sie **Offline**.

Wenn das Offline-Profil aktiviert ist, wird die Verbindung zum Mobilfunknetz geschlossen. Alle Funkfrequenzsignale zwischen Mobiltelefon und Mobilfunknetz werden unterbunden. Wenn Sie versuchen, eine Mitteilung zu senden, wird diese im Postausgang abgelegt und erst dann gesendet, wenn ein anderes Profil aktiviert wird.

Sie können Ihr Mobiltelefon auch ohne eine SIM-Karte verwenden. Schalten Sie Ihr Mobiltelefon aus und nehmen Sie die SIM-Karte heraus. Wenn Sie Ihr Mobiltelefon wieder einschalten, ist das Offline-Profil aktiviert.

 **Wichtig:** Bei aktiviertem Offline-Profil können Sie keine Anrufe tätigen oder entgegennehmen oder andere Funktionen nutzen, die eine Verbindung zum Mobilfunknetz erfordern. Möglicherweise können jedoch immer noch Notrufe an die in Ihrem Gerät programmierte offizielle Notrufnummer getätigt werden. Um anzurufen, müssen Sie zunächst zu einem anderen Profil wechseln.

Wenn das Offline-Profil aktiviert ist, können Sie weiterhin die Wi-Fi-Verbindung verwenden, um beispielsweise Ihre Mails zu lesen oder im Internet zu surfen. Sie können auch Bluetooth nutzen.



Beachten Sie alle geltenden Sicherheitsvorschriften.

Verlängerte Akku-Lebensdauer

Wenn Sie das Gefühl haben, das Mobiltelefon häufig laden zu müssen, können Sie bestimmte Maßnahmen zur Senkung des Stromverbrauchs Ihres Mobiltelefons ergreifen.

- Laden Sie den Akku immer vollständig auf.
- Im Energiesparmodus werden Mobiltelefoneinstellungen, wie **Netzmodus** und der Bildschirmschoner, optimiert.

Aktivieren des Energiesparmodus

Drücken Sie die Ein-/Aus-Taste , und wählen Sie **Energiesparmodus aktiv..** Zum Deaktivieren des Energiesparmodus drücken Sie die Ein-/Aus-Taste , und wählen Sie **Energiesparmod. deakt..**

Schließen nicht verwendeter Programme

Halten Sie die Menütaste gedrückt und streichen Sie über das Display, bis das gewünschte Programm angezeigt wird. Wählen Sie dann .

Töne, Themen und Effekte

- Schalten Sie nicht benötigte Töne aus, z. B. Tastentöne.
- Verwenden Sie über Kabel verbundene Kopfhörer anstelle von Lautsprechern.
- Ändern Sie die Zeitdauer, nach der das Mobiltelefon-Display ausgeschaltet wird.

Festlegen der Länge der Wartezeit

Wählen Sie  > **Einstellung.** und **Telefon > Display > Beleuchtungsdauer.**

Aktivieren eines dunklen Themas und eines dunklen Hintergrunds

Wählen Sie  > **Einstellung.** und **Themen > Allgemein.**

Um den Hintergrund zu ändern, wählen Sie in der Startansicht  > **Hintergrund wechseln.**

Deaktivieren von Hintergrundanimationseffekten

Wählen Sie  > **Einstellung.** und **Themen > Allgemein >  > Themeneffekte > Aus aus.**

Verringern der Helligkeit des Displays

Wählen Sie  > **Einstellung.** und **Telefon > Display > Helligkeit.**

Deaktivieren Sie den Große Uhr Bildschirmschoner.

Wählen Sie  > **Einstellung.** und **Themen > Bildschirmschoner > Kein.**

Netznutzung

- Wenn Sie Musik hören oder Ihr Mobiltelefon auf andere Weise nutzen, aber keine Anrufe ausführen oder annehmen möchten, aktivieren Sie das Offline-Profil.
- Stellen Sie Ihr Mobiltelefon so ein, dass E-Mails seltener abgerufen werden.
- Verwenden Sie anstelle einer mobilen Datenverbindung (GPRS oder UMTS) eine Wi-Fi-Verbindung, um eine Verbindung zum Internet herzustellen.

- Wenn Ihr Mobiltelefon sowohl auf GSM- als auch UMTS (Dualmodus)-Netze eingestellt ist, verbraucht es beim Suchen nach dem UMTS-Netz mehr Strom.

Deaktivieren der Bluetooth Funktion, wenn sie nicht benötigt wird

Streichen Sie vom Benachrichtigungsbereich nach unten und wählen Sie .



Verhindern, dass Ihr Mobiltelefon nach verfügbaren WLAN-Netzwerken sucht

Streichen Sie vom Benachrichtigungsbereich nach unten und wählen Sie .

Herstellen einer mobilen Datenverbindung (UMTS oder GPRS) nur bei Bedarf

Um die mobile Datenverbindung zu schließen, streichen Sie vom Benachrichtigungsbereich nach unten und wählen Sie .

Mobiltelefon reagiert nicht mehr

Starten Sie Ihr Mobiltelefon neu. Halten Sie die Ein-/Aus-Taste  etwa 8 Sekunden lang gedrückt. Das Mobiltelefon vibriert drei Mal und schaltet sich aus. Um das Mobiltelefon wieder einzuschalten, drücken Sie die Ein-/Aus-Taste .

Hierdurch werden keine Inhalte, wie z. B. Kontakte oder Mitteilungen, gelöscht.

Personalisieren Ihres Mobiltelefons

Profile

Infos zu Profilen

 Wählen Sie  > **Einstellung.** > **Profile.**

Warten Sie auf einen Anruf, können jedoch Ihr Telefon nicht klingeln lassen? Ihr Mobiltelefon besitzt verschiedene Einstellungsgruppen, so genannte Profile, die Sie für bestimmte Ereignisse und Umgebungen personalisieren können. Sie können auch Ihre eigenen Profile erstellen.

Sie haben folgende Möglichkeiten, die Profile zu personalisieren:

- Ändern des Klingeltons und der Signaltöne bei Mitteilungen
- Ändern der Lautstärke von Klingel- und Tastentönen
- Stummschalten von Tastentönen und Warntönen
- Aktivieren von Vibrationsalarmen
- Einstellen Ihres Mobiltelefons zur Sprachausgabe des Namens des Anrufers.

Tipp: Sie möchten schnell auf die Profile zugreifen? Fügen Sie zur Startansicht ein Profil-Widget hinzu.

Personalisieren der Klingeltöne und anderer Töne

Sie können die Töne Ihres Mobiltelefons für jedes Profil personalisieren.

Wählen Sie  > **Einstellung.** > **Profile.**

Wählen Sie das Profil, **Personalisieren** und die gewünschte Option aus.

Tipp: Um weitere Klingeltöne aus dem Nokia Store herunterzuladen, wählen Sie **Sound-Downloads** aus. Weitere Informationen finden Sie unter www.nokia.com/support.

Tipp: Um Ihren Lieblingssong aus dem Musik-Player als Klingelton festzulegen, wählen Sie **Songs**.

Stummschalten des Telefons

Wenn das Profil "Lautlos" aktiviert ist, sind alle Klingel- und Alarmtöne stumm geschaltet. Aktivieren Sie dieses Profil, wenn Sie beispielsweise im Kino oder in einer Besprechung sind.

Drücken Sie die Ein-/Aus-Taste , und wählen Sie **Lautlos**.

Ändern Ihres Profils für Besprechungen

Wenn das Besprechungsprofil aktiviert ist, gibt Ihr Mobiltelefon einen diskreten Signalton aus, anstatt zu klingeln.

Drücken Sie die Ein-/Aus-Taste , und wählen Sie **Besprechung**.

Erstellen eines neuen Profils

Wie können Sie Ihr Mobiltelefon dazu bringen, Ihre Anforderungen am Arbeitsplatz, in der Universität oder zu Hause zu erfüllen? Sie können neue Profile für verschiedene Situationen erstellen und ihnen entsprechende Namen geben.

Wählen Sie  > **Einstellung.** > **Profile.**

Wählen Sie das  > **Neu erstellen**, und definieren Sie Ihre Profileinstellungen.

Tipp: Sie können für Ihr Profil einen bestimmten Klingelton einrichten. Wählen Sie **Klingelton**.

Festlegen eines zeitgesteuerten Profils

Sie können ein Profil bis zu einem festgelegten Zeitpunkt aktivieren, ab dem das zuvor verwendete Profil aktiviert wird.

Wählen Sie  > **Einstellung.** > **Profile** aus.

1 Wählen Sie das gewünschte Profil aus und danach **Zeitbegrenzt**.

- 2 Legen Sie den Zeitpunkt fest, an dem das zeitgesteuerte Profil ablaufen soll.

Ändern Ihres Themas

 Mit Themen können Sie Ihrem Mobiltelefon ein anderes Aussehen verleihen, indem Sie den Hintergrund oder die Farbe ändern.

- 1 Wählen Sie  > **Einstellung.** > **Themen.**
- 2 Wählen Sie **Allgemein** und ein Thema.

Tipp: Um weitere Themen aus dem Nokia Store herunterzuladen, wählen Sie **Themen-Downloads** aus. Weitere Informationen zum Nokia Store erhalten Sie unter www.nokia.com/support.

Startansicht

Informationen zur Startansicht

In der Startansicht können Sie:

- Benachrichtigungen über Anrufe in Abwesenheit oder empfangene Nachrichten ansehen
- Häufig verwendete Programme aufrufen
- Programme bedienen (z. B. Musik-Player)
- Schnellzugriffe für verschiedene Funktionen erstellen (z. B. für das Schreiben einer Mitteilung)
- Wichtige Kontakte abrufen, anrufen oder Mitteilungen senden

Sie können mehrere Startansichten einrichten, beispielsweise eine für die Arbeit und eine für den privaten Bereich.

Die Objekte in der Startansicht sind interaktiv. Wenn Sie beispielsweise die Zeitanzeige auswählen, wird das Uhr-Programm geöffnet.

Wechseln zwischen den Startansichten

Sie können mehrere Startansichten festlegen. Sie können unterschiedliche Startansichten für die Arbeit und den privaten Bereich einrichten und diesen unterschiedlichen Inhalt zuordnen.

Um zu einer anderen Startansicht zu wechseln, streichen Sie mit dem Finger nach links oder rechts.



• • • • zeigt Ihre aktuelle Startansicht an.

Anpassen des Startbildschirms

Möchten Sie Ihre Lieblingslandschaft oder Bilder Ihrer Familie als Hintergrund für die Startansicht festlegen? Sie können den Hintergrund und die Objekte in jeder Startansicht einzeln ändern bzw. neu anordnen, um sie an Ihre Wünsche anzupassen.

Ändern des Hintergrunds

Tippen und halten Sie einen leeren Bereich in der Startansicht. Wählen Sie dann im Popup-Menü **Hintergr.** wechseln aus.

Tipp: Laden Sie weitere Hintergrundbilder im Nokia Store herunter. Weitere Informationen finden Sie unter www.nokia.com/support.

Neuanordnen von Objekten in der Startansicht

Tippen und halten Sie ein Objekt und verschieben es an eine neue Position.

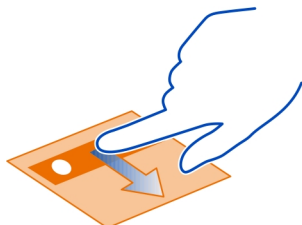

Tipp: Sie können Elemente zwischen verschiedenen Startansichten ziehen und ablegen.

Hinzufügen einer neuen Startansicht

Wählen Sie  > Neue Startansicht hinzufüg..

Hinzufügen von Widgets zur Startansicht

Interessieren Sie sich für das Wetter von heute oder aktuelle Nachrichten? Sie können Mini-Programme (Widgets) zur Startansicht hinzufügen und erhalten so einen Überblick über wichtige Informationen.

Tippen und halten Sie einen leeren Bereich in der Startansicht. Wählen Sie dann im Pop-up-Menü **Widget hinzufügen** und ein Widget aus.

Ein Widget kann die entsprechende Anwendung verbessern und auch deren Funktionsweise ändern.

Tip: Im Nokia Store können Sie weitere Widgets herunterladen.

Die Verwendung von Diensten oder das Herunterladen von Inhalten kann bedeuten, dass große Datenmengen übertragen werden, die entsprechende Übertragungskosten verursachen.

Einige Startansicht-Widgets stellen möglicherweise automatisch eine Internetverbindung her. Um dies zu verhindern, schließen Sie die mobile Datenverbindung. Streichen Sie im Benachrichtigungsbereich nach unten, und wählen Sie .

Entfernen eines Widgets aus der Startansicht

Halten Sie das Widget gedrückt und wählen Sie .

Hinzufügen von Schnellzugriffen zur Startansicht

Wussten Sie, dass Sie Schnellzugriffe zu Ihren meistgenutzten Programmen und Funktionen erstellen können? Sie können Schnellzugriffe für Programme oder Aktionen, wie das Verfassen einer Mitteilung, hinzufügen.

Tippen und halten Sie einen leeren Bereich in der Startansicht. Wählen Sie dann im Pop-up-Menü **Schnellzugr. hinzuf.** und die Anwendung oder Aktion aus.

Hinzufügen Ihrer wichtigen Kontakte zur Startansicht

Fügen Sie die für Sie wichtigsten Kontakte in die Startansicht ein, um diese schnell anrufen und ihnen Mitteilungen zu senden zu können.

Wählen Sie  > Kontakte.

Wählen Sie einen Kontakt, der im Mobiltelefonspeicher gespeichert ist und  > **Zu Startansicht hinzufügen**.

Anrufen eines Kontakts

Wählen Sie den Kontakt in der Startansicht aus und drücken Sie die Anruftaste. Wenn dem Kontakt mehrere Telefonnummern zugewiesen sind, wählen Sie die gewünschte Nummer aus.

Senden einer Mitteilung an einen Kontakt

Wählen Sie den Kontakt in der Startansicht und die Option **Mitteilung** aus.

Entfernen eines Kontakts aus der Startansicht

Wählen und halten Sie den Kontakt in der Startansicht und wählen Sie .

Der Kontakt wird aus der Startansicht entfernt, bleibt jedoch in der Kontaktliste erhalten.

Organisieren Ihrer Programme

Möchten Sie Ihre meistgenutzten Programme finden können? Im Hauptmenü können Sie Ihre Programme in Ordner organisieren und die am wenigsten genutzten Programme ausblenden.

Wählen Sie .

Erstellen eines neuen Ordners

Wählen Sie  > **Neuer Ordner**.

Verschieben eines Programms in einen Ordner

Halten Sie das Programm gedrückt und wählen Sie dann im Popup-Menü die Option **In Ordner verschieben** und anschließend den neuen Ordner.

Tipp: Um Anwendungen und Ordner zu ziehen und abzulegen, halten Sie das Display gedrückt und wählen Sie im Popup-Menü die Option **Anordnen** aus.

Herunterladen eines Spiels, Programms oder anderer Objekte

Laden Sie kostenlose Spiele, Programme oder Videos herunter oder kaufen Sie neue Inhalte für Ihr Mobiltelefon. Im Nokia Store finden Sie die neuesten Inhalte, die speziell für Ihr Mobiltelefon entwickelt wurden.

Die Verfügbarkeit von Zahlungsmethoden hängt vom Land Ihres Wohnsitzes und von Ihrem Diensteanbieter ab.

Wählen Sie  > **Store** und melden Sie sich bei Ihrem Nokia Konto an.

- 1 Wählen Sie das Objekt aus.
- 2 Wenn das Objekt gekauft werden muss, wählen Sie **Kaufen**. Wenn das Objekt kostenlos ist, wählen Sie **Herunterl.**.
- 3 Sie können mit einer Kredit- oder Guthabekarte zahlen oder über Ihre Telefonrechnung, falls verfügbar.
Um Ihre Karteninformationen in Ihrem Nokia Konto zu speichern, wählen Sie **Diese Karte in meinem Nokia Konto speichern..**
Wenn Ihre Karteninformationen bereits gespeichert sind, wählen Sie **Abrechnungsdetails ändern**, um eine andere Zahlungsmethode zu verwenden.
- 4 Um einen Beleg für einen über die Kredit- oder Guthabekarte getätigten Kauf zu erhalten, wählen Sie die Mailadresse aus oder geben Sie eine Mailadresse ein.
- 5 Wählen Sie **Bestätigen**.
- 6 Wenn der Download abgeschlossen ist, können Sie das Objekt öffnen und anzeigen oder weiter nach zusätzlichen Inhalten suchen. Der Inhaltstyp bestimmt, wo das Objekt auf Ihrem Mobiltelefon gespeichert wird. Um den Standardstandort zu ändern, wählen Sie **Konto > Installationseinstellungen** und den gewünschten Speicher aus.

Tipp: Verwenden Sie eine Wi-Fi-Verbindung, um größere Dateien, wie Spiele, Programme oder Videos herunterzuladen.

Tipp: Um zu vermeiden, dass Sie beim Kauf von Objekten im Nokia Store immer wieder Ihre Kreditkarteninformationen eingeben müssen, speichern Sie diese Angaben in Ihrem Nokia Konto. Sie können mehr als eine Kreditkarte hinzufügen und beim Einkauf die gewünschte Karte auswählen.

Um weitere Informationen zu einem Objekt zu erhalten, wenden Sie sich an den Anbieter des Objekts.

Telefon

Tätigen eines Anrufs

- 1 Geben Sie in der Startansicht die Telefonnummer ein.
Um eine Nummer zu löschen, drücken Sie die Rücktaste.
Geben Sie für Auslandsgespräche das Pluszeichen (+) anstelle der Zugangskennung für Auslandsgespräche ein.
- 2 Drücken Sie auf die Anruftaste.
- 3 Um den Anruf zu beenden, drücken Sie die Ende-Taste.

Suchen nach Kontakten

Sie können auch nach in einer Kontaktliste gespeicherten Kontakten suchen.

Geben Sie in der Startansicht die ersten Buchstaben des Vor- oder Nachnamens ein. Sie können auch nach dem Namen des Unternehmens suchen.

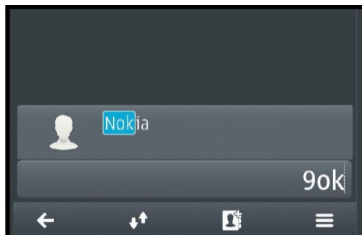

Aktiviert oder deaktiviert die Kontaktsuche.

Wählen Sie im Wählfeld  > **Kontaktsuche** > **Ein** oder **Aus** aus.

Anrufen eines Kontakts

Wählen Sie  > **Kontakte**.

- 1 Um einen Kontakt zu suchen, wählen Sie das  aus, und geben Sie die ersten Buchstaben oder Zeichen des Vor- oder Nachnamens im Suchfeld ein.
- 2 Wählen Sie den Kontakt.
- 3 Wählen Sie in der Kontaktkarte die Option **Sprachanruf** aus.
- 4 Wenn dem Kontakt mehrere Telefonnummern zugewiesen sind, wählen Sie die gewünschte Nummer.

Stummschalten eines Anrufs

Sie können das Mikrofon des Mobiltelefons während eines Anrufs stummschalten.

Drücken Sie die Stummschalttaste. Drücken Sie die Stummschalttaste erneut, um die Stummschaltung des Mikrofons aufzuheben.

Videoanruf

Haben Sie Freunde oder Verwandte, die Sie nicht besonders häufig sehen? Wie wäre es mit einem persönlichen Gespräch per Videoanruf?

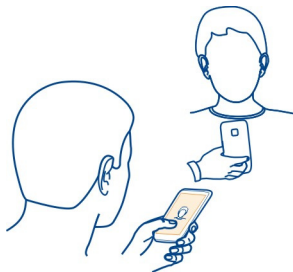

Für Videoanrufe müssen Sie sich in Reichweite eines UMTS-Netzes befinden.

Informationen zur Verfügbarkeit und zu den Kosten dieses Dienstes erhalten Sie von Ihrem Netzbetreiber.

Videoanrufe können nur zwischen zwei Personen stattfinden. Während eines anderen Daten-, Video- oder Sprachanrufs sind sie nicht möglich.

Tätigen eines Videoanrufs zu einem Kontakt

- 1 Wählen Sie  > **Kontakte** und den Kontakt aus.
- 2 Wählen Sie in der Kontaktkarte die Option **Videoanruf** aus.

Die Kamera an der Vorderseite wird standardmäßig bei Videoanrufen verwendet. Der Aufbau der Verbindung für den Videoanruf kann eine Weile dauern.

Während eines Anrufs sehen Sie ein Video von sich selbst und der angerufenen Person. Der Ton kommt aus dem Lautsprecher. Wenn die Person, die Sie anrufen, keine Videobilder senden möchte, hören Sie nur ihre Stimme und sehen ggf. ein Standbild oder einen leeren Bildschirm.

- 3 Zum Beenden des Videoanrufs drücken Sie die Ende-Taste.

Tätigen eines Videoanrufs zu einer Telefonnummer



- 1 Geben Sie in der Startansicht die Telefonnummer ein.
- 2 Wählen Sie  > **Videoanruf** aus.

Telefonkonferenz

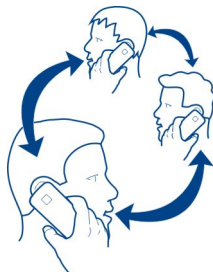
Sie können mit bis zu sechs Personen (einschließlich Sie selbst) eine Telefonkonferenz durchführen. Telefonkonferenzen sind ein Netzdienst.





Videokonferenzen werden nicht unterstützt.



- 1 Rufen Sie die erste Person an.
- 2 Um eine andere Person anzurufen, wählen Sie  > **Neuer Anruf**. Geben Sie die Telefonnummer oder die Anfangsbuchstaben eines Kontaktes ein, und wählen Sie dann den Kontakt aus. Der erste Anruf wird in der Warteschleife gehalten.
- 3 Wenn der neue Anruf angenommen wurde, wählen Sie  > **Konferenz** aus.

Hinzufügen einer weiteren person zum Konferenzgespräch



Rufen Sie die Person an, und fügen Sie den neuen Anruf dem Konferenzgespräch hinzu.

Privatgespräch mit einem Teilnehmer des Konferenzgesprächs

Wählen Sie  > **Teilnehmer zeigen**. Wechseln Sie zu der Person, und wählen Sie dann  > **Privat** aus. Die Telefonkonferenz wird am Mobiltelefon gehalten. Die anderen Personen setzen die Telefonkonferenz fort.

Um zur Telefonkonferenz zurückzukehren, wählen Sie  > **Konferenz** aus. Wenn mehr als drei Personen an der Telefonkonferenz teilnehmen, wählen Sie  > **In Konferenz aufnehmen**.

Ausschließen eines Teilnehmers von einer Telefonkonferenz, die von Ihnen gestartet wurde

Wählen Sie  > **Teilnehmer zeigen**. Wechseln Sie zu der Person, und wählen Sie dann  > **Teilnehmer ausschließen** aus.

Beenden einer aktiven Telefonkonferenz

Drücken Sie auf die Beendigungstaste.

Die am häufigsten gewählten Nummern anrufen

Sie können Ihre Freunde und Familienmitglieder schnell anrufen, indem Sie den Zifferntasten Ihres Mobiltelefons die am häufigsten von Ihnen verwendeten Telefonnummern zuweisen.

Wählen Sie  > **Einstellung.** und **Rufaufbau** > **Kurzwahl** aus.

Zuweisen einer Telefonnummer zu einer Zifferntaste

- 1 Wählen Sie die Nummerntaste, der Sie die Telefonnummer zuweisen möchten.
1 () ist für den Anrufbeantworter reserviert.
- 2 Wählen Sie den Kontakt in Ihrer Kontaktliste aus.

Entfernen oder Ändern der einer Nummerntaste zugewiesenen Telefonnummer

Halten Sie die zugewiesene Taste gedrückt und wählen Sie aus dem Popup-Menü **Entfernen** oder **Ändern** aus.

Tätigen eines Anrufs

Halten Sie in der Startansicht die entsprechende Zifferntaste gedrückt.

Anrufen eines Kontakts per Sprachbefehl

Sie können Ihre Stimme einsetzen, um Anrufe zu tätigen oder Ihr Mobiltelefon zu steuern.

Sprachbefehle hängen nicht von der Stimme des Sprechers ab. Befehle werden automatisch von Ihrem Mobiltelefon erstellt.

Verwenden Sie beim Hinzufügen von Kontakten oder beim Bearbeiten von Sprachbefehlen lange Namen und vermeiden Sie die Verwendung von ähnlich klingenden Namen für unterschiedliche Kontakte oder Befehle.

 **Hinweis:** Die Verwendung von Sprachkennungen kann in einer lauten Umgebung oder in einem Notfall schwierig sein. Sie sollten sich daher nicht unter allen Umständen einzig auf die Sprachanwahl verlassen.

Bei der Sprachanwahl ist der Lautsprecher aktiv. Halten Sie das Mobiltelefon in kurzem Abstand vor Ihren Mund, wenn Sie den Sprachbefehl aussprechen.

- 1 Halten Sie in der Startansicht die Anruftaste gedrückt. Wenn Sie ein kompatibles Headset mit einer Headset-Taste verwenden, halten Sie die Headset-Taste gedrückt.
- 2 Ein kurzer Signalton erklingt, und der Hinweis **Jetzt sprechen** wird angezeigt. Sprechen Sie den für den Kontakt gespeicherten Namen deutlich aus.

- 3 Das Mobiltelefon gibt einen Sprachbefehl mit synthetisch generierter Stimme für den erkannten Kontakt in der ausgewählten Anzeigesprache wieder und zeigt den Namen und die Nummer an. Wählen Sie **Stopp**, um die Sprachwahl anzubrechen.

Anhören eines Sprachbefehls für einen Kontakt

- 1 Wählen Sie einen Kontakt und  > **Anrufnamendetails** aus.
- 2 Wählen Sie ein Kontaktdetail.

Wenn für einen Namen mehrere Nummern gespeichert sind, können Sie auch den Namen und den Rufnummerentyp, z. B. Mobil oder Telefon, sagen.

Tätigen von Anrufen über das Internet Informationen zu Internetanrufen

Sie können Internetanrufe tätigen und empfangen. Internetanrufdienste können zwischen zwei Computern, zwischen Mobiltelefonen sowie einem VoIP-Gerät und einem herkömmlichen Telefon geführt werden. Der Internetanrufdienst ist ein Netzdienst.

Einige Anbieter von Internetanrufdiensten bieten kostenlose Internetanrufe an. Informationen zur Verfügbarkeit und zu Verbindungskosten erhalten Sie von Ihrem Internetanruf-Dienstanbieter.

Zum Tätigen oder Empfangen eines Internetanrufs müssen Sie sich im Empfangsbereich eines Wi-Fi-Netzwerks befinden oder über eine Paketdatenverbindung (GPRS) in einem UMTS-Netz verfügen. Zudem müssen Sie bei einem Internetanrufdienst angemeldet sein.

Installieren eines Internetanrufdiensts

Im Nokia Store können Sie nach Internetanrufdiensten suchen. Weitere Informationen finden Sie unter www.nokia.com.

- 1 Laden Sie ein Installations-Widget für den Internetanrufdienst herunter.
- 2 Um mit der Installation zu beginnen, wählen Sie das Installation-Widget.
- 3 Befolgen Sie die angezeigten Anweisungen.

Wenn ein Internetanrufdienst installiert wurde, wird in der Kontaktliste eine Registerkarte für diesen Dienst angezeigt.

Tätigen eines Internetanrufs

Wenn Sie bei einem Internetanrufdienst angemeldet sind, können Sie einen Kontakt in der Freundesliste oder Kontaktliste anrufen.

Wählen Sie  > **Kontakte** aus.

Anrufen eines Kontakt in der Freundesliste

- 1 Öffnen Sie die Registerkarte für den Internetanrufdienst und melden Sie sich dann bei einem Dienst an.
- 2 Wählen Sie einen Kontakt aus der Freundesliste und anschließend **Internetanruf**.

Anrufen einer Telefonnummer über das Internet

- 1 Wählen Sie **Anrufen** und geben Sie dann die Telefonnummer ein.
Geben Sie in der Startansicht die Telefonnummer ein.
- 2 Wählen Sie  und eine Option zum Ausführen eines Internettelefonats.





Anrufen der zuletzt gewählten Nummer

Versuchen Sie, jemanden anzurufen, es nimmt jedoch niemand ab? Sie können ganz einfach noch einmal anrufen. Im Anrufprotokoll können Sie Informationen zu den getätigten und entgegengenommenen Anrufen anzeigen.

Drücken Sie in der Startansicht die Anruftaste, und wählen Sie dann die Nummer oder den Kontakt aus.

Aufnehmen eines Telefongesprächs

Sie können Ihre Telefongespräche aufzeichnen.

- 1 Wählen Sie während eines Sprachanrufs  > **Startansicht öffnen** und dann  > **Aufnahme** aus.
- 2 Um die Aufzeichnung zu starten, wählen Sie  aus.
- 3 Um die Aufzeichnung zu beenden, wählen Sie  aus. Der Soundclip wird automatisch im Ordner Tondateien des Programms Dateien gespeichert.

Beide Gesprächsteilnehmer hören während der Aufnahme in regelmäßigen Abständen einen Signalton.

Die Aufnahmefunktion kann nicht verwendet werden, wenn eine Datenanruf- oder eine GPRS-Verbindung aktiv ist.

Stummschalten

Wenn Ihr Mobiltelefon in einer Situation klingelt, in der Sie nicht gestört werden möchten, können Sie den Klingelton stummschalten.

Aktivieren der Stummschaltung

Wählen Sie  > **Einstellung. und Telefon** > **Sensoreinstellungen** > **Klingelton abstellen** > **Ein**.

Wenn Ihr Mobiltelefon klingelt, drehen Sie es mit dem Display nach unten.



Anzeigen der Anrufe in Abwesenheit

In der Startansicht werden die Anrufe in Abwesenheit angezeigt. Die Anzahl aller Ereignisse in Abwesenheit, wie Anrufe und empfangene Mitteilungen in Abwesenheit werden ebenfalls angezeigt.

Um die Telefonnummer anzuzeigen, streichen Sie vom Benachrichtigungsbereich nach unten und wählen Sie Benachrichtigung für Anrufe in Abwesenheit aus. Der Name des Anrufers wird angezeigt, wenn er in der Kontaktliste gespeichert ist.

Zurückrufen eines Anrufers oder der Nummer

Wählen Sie den Kontakt oder die Nummer.

Späteres Anzeigen der Anrufe in Abwesenheit

Drücken Sie in der Startansicht die Anruftaste und öffnen Sie die Registerkarte für die Anrufe in Abwesenheit .

Anrufen des Anrufbeantworters

Sie können eingehende Anrufe an Ihren Anrufbeantworter weiterleiten, wo Anrufer eine Nachricht hinterlassen können, falls Sie den Anruf nicht entgegennehmen. Der Anrufbeantworter ist ein Netzdienst.

Halten Sie in der Startansicht die Taste **1** gedrückt.

Ändern der Telefonnummer des Anrufbeantworters

1 Wählen Sie  > **Einstellung. und dann Rufaufbau** > **Anrufbeantworter**.

- 2 Wählen und halten Sie das Postfach und wählen Sie dann **Nummer ändern**.
- 3 Geben Sie die Nummer ein (fragen Sie bei Ihrem Netzbetreiber nach), und wählen Sie dann **OK**.

Umleiten von Anrufen an Ihre Sprachmailbox oder eine andere Nummer

Wenn Sie Ihre Anrufe nicht entgegennehmen können, können Sie sie umleiten.

Wählen Sie  > **Einstellung.** und **Rufaufbau** > **Rufumleitung** > **Sprachanrufe**.

Die Anrufumleitung ist ein Netzdienst. Weitere Details erhalten Sie von Ihrem Netzbetreiber.

Umleiten von Sprachanrufen, wenn Anruf nicht angenommen wird

Wählen Sie **Falls keine Antwort** > **Aktivieren** > **Zu Anrufbeantworter** aus.

Umleiten von Sprachanrufen, wenn Sie sich in einem Telefongespräch befinden

Wählen Sie **Falls besetzt** > **Aktivieren** > **Zu Anrufbeantworter** aus.

Es können mehrere Umleitungsfunktionen gleichzeitig aktiviert sein.

Umleiten aller Sprachanrufe an eine andere Telefonnummer

- 1 Wählen Sie **Alle Sprachanrufe** > **Aktivieren** > **Zu anderer Nummer** aus.
- 2 Geben Sie die Nummer ein. Um eine in der Kontaktliste gespeicherte Nummer zu verwenden, wählen Sie **Suchen** aus.

Anrufsperrung und Rufumleitung können nicht gleichzeitig aktiv sein.

Blockieren der Durchführung oder Entgegennahme von Anrufen

Manchmal kann es wünschenswert sein, die Anrufe zu beschränken, die mit Ihrem Mobiltelefon durchgeführt oder entgegengenommen werden können. Sie können zum Beispiel alle ausgehenden internationalen Anrufe beschränken, oder, wenn Sie im Ausland sind, alle eingehenden Anrufe. Anrufsperrung ist ein Netzdienst.

Wählen Sie  > **Einstellung.** und dann **Rufaufbau** > **Anrufsperrung**.

Zum Ändern der Einstellungen benötigen Sie von Ihrem Dienstleister das Passwort für die Sperrung.

Blockieren der Durchführung von Anrufen

- 1 Wenn ein Internetanrufdienst installiert ist, wählen Sie **Mobilfunkanrufsperrung**.
- 2 Um die Durchführung beliebiger Anrufe oder von Auslandsgesprächen zu verhindern, wählen Sie **Abgehende Anrufe** oder **Internationale Anrufe**. Um die Durchführung von Auslandsgesprächen zu verhindern, Anrufe in Ihr Heimatland jedoch zuzulassen, wählen Sie **Internationale Anrufe außer in Heimatland**.

- 3 Wählen Sie **Aktivieren**. Die Anruf Sperre wirkt sich auf alle Anrufe aus, einschließlich Datenanrufen.

Blockieren der Entgegennahme von Anrufen

- 1 Wenn ein Internetanrufdienst installiert ist, wählen Sie **Mobilfunkanruf Sperre**.
- 2 Um die Entgegennahme beliebiger Anrufe oder von Auslandsgesprächen zu verhindern, wenn Sie im Ausland sind, wählen Sie **Ankommende Anrufe** oder **Bei Roaming ankommende Anrufe**.
- 3 Wählen Sie **Aktivieren**.

Blockieren anonymer Internetanrufe

Wählen Sie **Internetanruf Sperre** > **Sperre für anonyme Anrufe** > **Ein**.

Anruf Sperre und Rufumleitung können nicht gleichzeitig aktiv sein.

Zulassen von Anrufen nur an bestimmte Nummern

Sie können Anrufe nur an Familienmitglieder oder andere wichtige Rufnummern erlauben und alle anderen Rufnummern sperren.



Wählen Sie  > **Kontakte** und  > **SIM-Nummern** > **Nummernbeschränkung** aus.

Dieser Dienst wird jedoch nicht von allen SIM-Karten unterstützt. Sie benötigen Ihren PIN2-Code von Ihrem Dienstanbieter.

Aktivieren der Rufnummernbeschränkung

Wählen Sie  > **Nummernbeschränkung** ein aus. Geben Sie den PIN2-Code ein.

Auswählen der Personen, die angerufen werden können

- 1 Wählen Sie  > **Neuer SIM-Kontakt** aus.
- 2 Geben Sie den PIN2-Code ein.
- 3 Geben Sie den Namen und die Telefonnummer des Kontakts ein, der angerufen werden darf, und wählen Sie  aus.

Um einen Kontakt aus der Kontaktliste der Liste der Rufnummernbeschränkung hinzuzufügen, wählen Sie  > **Aus Kontakten hinzufügen** und dann den gewünschten Kontakt aus.

Um bei aktivierter Rufnummernbeschränkung eine SMS an einen SIM-Kontakt zu senden, müssen Sie die Nummer der SMS-Zentrale der Liste für die Rufnummernbeschränkung hinzufügen.

Videozuschaltung

Info über die Videozuschaltung

Sie können während eines Sprachanrufs Live-Videos oder aufgenommene Videos von Ihrem Mobiltelefon an ein anderes kompatibles Mobiltelefon senden. Die Videoübertragung ist ein Netzdienst.

Wenn Sie die Videozuschaltung aktivieren, wird der Lautsprecher automatisch eingeschaltet. Wenn Sie nicht den Lautsprecher verwenden möchten, können Sie ein kompatibles Headset verwenden.

Anforderungen für Videozuschaltung

Um Videos übertragen zu können, müssen sowohl Sie selbst als auch der Empfänger folgende Voraussetzungen erfüllen:

- Sie müssen sich in einem UMTS-Netz befinden. Wenn einer der beiden Teilnehmer das UMTS-Netz verlässt, wird der Sprachanruf fortgesetzt.
- Sie müssen die Videozuschaltungsfunktion aktiviert haben.
- Sie müssen Verbindungen von Person zu Person eingerichtet haben.

Weitere Informationen zum Dienst, zur Verfügbarkeit des UMTS-Netzes und zu den mit der Nutzung des Dienstes verbundenen Gebühren erhalten Sie bei Ihrem Diensteanbieter.

Einrichten der Videozuschaltung

Um die Videozuschaltung einzurichten, benötigen Sie Einstellungen für die Verbindung von Person zu Person sowie für die UMTS-Verbindung.

Eine Verbindung von Person zu Person wird auch als SIP-Verbindung (Session Initiation Protocol) bezeichnet. Die Einstellungen des SIP-Profiles müssen auf dem Mobiltelefon konfiguriert werden, bevor Sie die Videoübertragung verwenden können. Wenden Sie sich an Ihren Diensteanbieter, um die SIP-Profileinstellungen zu erhalten und diese in Ihrem Mobiltelefon zu speichern. Ihr Diensteanbieter sendet Ihnen die Einstellungen in einer Konfigurationsmitteilung oder stellt eine Liste der benötigten Parameter bereit.

Einrichten einer Verbindung von Person zu Person

- 1 Wählen Sie  > **Einstellung. und Verbindungen** > **Verwaltungseinstell.** > **SIP-Einstellungen** und ein SIP-Profil.
- 2 Geben Sie die benötigten SIP-Profileinstellungen ein.



Ändern Sie die Videozuschaltungseinstellungen.

Wählen Sie  > **Einstellung. und Verbindungen** > **Videoübertragung**.

Verwenden einer 3G-Verbindung

Nähere Informationen zu Netzen erhalten Sie bei Ihrem Dienstanbieter.

Hinzufügen einer SIP-Adresse zu einem Kontakt

- 1 Wählen Sie  > **Kontakte**.
- 2 Wählen Sie einen Kontakt und  aus.
- 3 Wählen Sie  > **Videübertragung** aus.
- 4 Geben Sie die SIP-Adresse im Format Benutzername@Domänenname ein (Sie können statt des Domännennamens die IP-Adresse verwenden).

Wenn Ihnen die SIP-Adresse des Kontakts nicht bekannt ist, können Sie auch die Telefonnummer des Empfängers einschließlich der Ländervorwahl für die Videozuschaltung angeben (sofern diese Option von Ihrem Netzbetreiber unterstützt wird).

Übertragen von Live-Videos oder Videoaufnahmen

Wählen Sie während eines aktiven Sprachanrufs  > **Videübertragung** aus.

- 1 Um ein Live-Video zuzuschalten, wählen Sie **Live-Video**.
Um ein Video zu übertragen, wählen Sie **Video** aus.
- 2 Wählen Sie die gewünschte SIP-Adresse oder Telefonnummer, die auf der Kontaktkarte für den Empfänger gespeichert ist. Wenn die SIP-Adresse oder Telefonnummer nicht verfügbar ist, geben Sie die Daten manuell ein und wählen Sie **OK**. Wenn Sie eine Telefonnummer eingeben, müssen Sie die Ländervorwahl eingeben. Die Einladung wird an die SIP-Adresse gesendet.

Wenn Sie während der Videübertragung ein anderes Programm öffnen, wird die Übertragung unterbrochen.

Fortsetzen der Übertragung

Halten Sie die Menütaste gedrückt, streichen Sie nach links oder rechts und wählen Sie den aktiven Anruf und  > **Übertragung fortsetzen** aus.

Beenden der Videübertragung

Wählen Sie **Stopp** aus. Um den Sprachanruf zu beenden, drücken Sie die Ende-Taste. Wenn Sie das Gespräch beenden, wird die Videübertragung ebenfalls beendet.

Automatisches Speichern des übertragenen Live-Videos

Wählen Sie  > **Einstellung**, und **Verbindungen** > **Videübertragung** > **Videos speichern** > **Ein** aus.

Annehmen einer Einladung zur Videoübertragung

Wählen Sie Ja. Die Videoübertragung startet automatisch.

Kontakte

Informationen zu Kontakten



Wählen Sie  > Kontakte aus.



Sie können die Telefonnummern, Adressen und andere Kontaktinformationen Ihrer Freunde speichern und organisieren. Sie können Ihre wichtigsten Kontakte als Favoriten festlegen, um mit ihnen bequem in Kontakt zu bleiben.

Speichern von Telefonnummern und Mailadresse



Sie können die Telefonnummern und Mailadresse Ihrer Freunde sowie weitere Informationen in der Kontaktliste speichern.

Wählen Sie  > Kontakte.

Hinzufügen von Kontakten zur Kontaktliste

- 1 Wählen Sie  aus.
- 2 Wählen Sie ein Kontaktdetail aus und füllen Sie das Feld aus.
- 3 Nachdem Sie die Details hinzugefügt haben, wählen Sie  aus.

Bearbeiten von Kontaktinformationen

- 1 Wählen Sie einen Kontakt und  aus.
- 2 Wählen Sie ein Kontaktdetail aus und ändern Sie die Informationen.
- 3 Wenn Sie alle erforderlichen Details bearbeitet haben, wählen Sie  aus.

Hinzufügen weiterer Details zu einer Kontaktkarte

Wählen Sie einen Kontakt,  >  und das gewünschte Kontaktdetail aus.

Speichern der Nummer eines ankommenden Anrufs oder einer Mitteilung

Haben Sie einen Anruf oder eine Mitteilung von einer Person erhalten, deren Telefonnummer noch nicht in der Kontaktliste gespeichert ist? Sie können diese Nummer als neuen Eintrag in der Kontaktliste speichern oder einem bestehenden Eintrag hinzufügen.

Speichern der Nummer eines ankommenden Anrufs

- 1 Drücken Sie die Anruftaste auf dem Startbildschirm.
- 2 Öffnen Sie die Registerkarte Angenommene Anrufe .

- 3 Wählen und halten Sie eine Telefonnummer und wählen Sie dann im Popup-Menü **In Kontakten speichern**.
- 4 Geben Sie an, ob Sie einen neuen Eintrag erstellen oder einen vorhandenen Eintrag aktualisieren möchten.

Speichern der Nummer einer ankommenden Mitteilung

- 1 Wählen Sie  > **Mitteilung..**
- 2 Halten Sie in der Liste Dialoge eine Nachricht gedrückt und wählen Sie im Popup-Menü **In Kontakten speichern** aus.
- 3 Geben Sie an, ob Sie einen neuen Eintrag erstellen oder einen vorhandenen Eintrag aktualisieren möchten.

Kontaktieren der wichtigsten Personen

Sie können Ihre wichtigsten Kontakte als Favoriten speichern. Ihre Favoriten werden in der Kontakte-Liste oben angezeigt, damit Sie diese schnell kontaktieren können.

Wählen Sie  > **Kontakte**.

Festlegen eines Kontakts als Favoriten

Wählen und halten Sie einen Kontakt und wählen Sie dann im Popup-Menü **Zu Favoriten hinzufügen** aus.

Entfernen eines Kontakts aus Ihren Favoriten

Wählen und halten Sie einen Kontakt und wählen Sie dann im Popup-Menü **Aus Favoriten entfernen** aus. Der Kontakt wird nicht aus der Standardkontaktliste gelöscht.

Hinzufügen eines Bildes zu einem Kontakt

Sie möchten auf einen Blick sehen, wer Sie anruft? Fügen Sie einem Kontakt ein bestimmtes Bild hinzu.

Wählen Sie  > **Kontakte**.

- 1 Wählen Sie einen Kontakt aus.
- 2 Wählen Sie neben dem Namen des Kontakts das Symbol  und anschließend **Bild hinzufügen** aus.
- 3 Wählen Sie ein Bild aus Galerie. Sie haben auch die Möglichkeit, ein neu aufgenommenes Bild auszuwählen.

Ändern oder Entfernen eines Bildes

Wählen Sie das Bild aus und wählen Sie im Popup-Menü **Bild ändern** oder **Bild entfernen**.

Festlegen eines Klingeltons für einen Kontakt

Möchten Sie hören, wenn eine bestimmte Person Sie anruft? Sie können für diese Person einen bestimmten Klingelton einrichten.

Wählen Sie  > **Kontakte**.

- 1 Wählen Sie einen Kontakt und  aus.
- 2 Wählen Sie **Klingelton** und einen Klingelton aus.

Senden Ihrer Kontaktinformationen mit Meine Karte



Meine Karte ist Ihre elektronische Visitenkarte. Mit Meine Karte können Sie Ihre Kontaktinformationen an andere senden.

Wählen Sie  > **Kontakte**.

Senden Ihrer Kontaktinformationen als Visitenkarte

- 1 Wählen und halten Sie **Meine Karte** und wählen Sie dann im Popup-Menü **Als Kontaktkarte senden** aus.
- 2 Wählen Sie die Sendemethode aus.





Bearbeiten Ihrer Kontaktinformationen mit Meine Karte

- 1 Wählen Sie **Meine Karte** aus.
- 2 Wählen Sie  und die zu bearbeitende Information aus.
- 3 Um weitere Details hinzuzufügen, wählen Sie  aus.

Erstellen einer Kontaktgruppe

Wenn Sie Kontaktgruppen erstellt haben, können Sie mehreren Personen gleichzeitig eine Mitteilung senden. Sie können beispielsweise Ihre Familienangehörigen einer Gruppe zuweisen.

Wählen Sie  > **Kontakte**.

- 1 Öffnen Sie die Registerkarte  und wählen Sie  > **Neue Gruppe** aus.
- 2 Geben Sie einen Namen für die Gruppe ein und wählen Sie **OK**.
- 3 Wählen Sie auf der Registerkarte  die Gruppe und  > **Einträge hinzufügen** aus.
- 4 Markieren Sie die Kontakte, die der Gruppe hinzugefügt werden sollen, und wählen Sie  aus.

Senden einer Mitteilung an eine Gruppe

Möchten Sie ganz bequem eine Mitteilung an alle Familienmitglieder senden? Wenn Sie diese bereits zu einer Gruppe zusammengefasst haben, können Sie eine Mitteilung gleichzeitig an alle Mitglieder senden.

Wählen Sie  > **Kontakte**.

- 1 Öffnen Sie die Registerkarte .
- 2 Halten Sie einen Gruppennamen gedrückt und wählen Sie dann im Popup-Menü die Option **Mitteilung verfassen**.

Kopieren von Kontakten von Ihrer SIM-Karte auf Ihr Mobiltelefon

Wenn Sie Kontakte auf der SIM-Karte gespeichert haben, können Sie diese auf Ihr Mobiltelefon kopieren. Sie können weitere Details zu Kontakten hinzufügen, die auf Ihrem Mobiltelefon gespeichert sind, z. B. alternative Telefonnummern, Adressen oder ein Bild.

Wählen Sie  > **Kontakte**.

Wählen Sie  > **SIM-Nummern** > **Alle auf Tel. kopieren**.

Sichern Ihrer Kontakte in den Nokia Diensten

Wenn Sie Ihre Kontakte in den Nokia Diensten sichern, können Sie Ihre Kontakte problemlos auf ein neues Mobiltelefon kopieren. Wenn Ihr Mobiltelefon gestohlen oder beschädigt wird, können Sie weiterhin online auf Ihre Kontaktliste zugreifen.

Wählen Sie  > **Kontakte**.

Wählen Sie  > **Ovi Sync** > **Synchronisieren**.

Wenn Sie die automatische Synchronisation zulassen, werden alle Änderungen, die Sie an der Kontaktliste vornehmen, automatisch in den Nokia Diensten gesichert.



Um die Nokia Dienste verwenden zu können, ist ein Nokia Konto erforderlich. Sie werden auch zum Erstellen eines Kontos aufgefordert, wenn Sie über Ihr Mobiltelefon auf einen Nokia Dienst zugreifen.

Wenn Sie Nokia Sync zur automatischen Synchronisation Ihrer Kontakte verwenden, dürfen Sie keine Kontaktsynchronisation mit anderen Diensten zulassen, da es zu Konflikten kommen kann. Nokia Sync für Kontakte ist nicht verfügbar, wenn Sie die Kontakte in Mail for Exchange synchronisieren.

Mitteilungen

Informationen zu Mitteilungen



Wählen Sie   > **Mitteilung.** aus.

Sie können mehrere Arten von Mitteilungen senden und empfangen:





- Kurzmitteilungen
- Audiomitteilungen
- Multimedia-Mitteilungen, die Bilder und Videos enthalten
- Mitteilungen an eine Gruppe

Für Mitteilungen ist Netzwerkunterstützung erforderlich.

Senden einer Mitteilung

Über SMS und Multimedia-Mitteilungen können Sie schnell mit Freunden oder der Familie Kontakt aufnehmen. Einer Multimedia-Mitteilungen können Sie Bilder, Videos und Soundclips hinzufügen.

Wählen Sie   > **Mitteilung.**

- 1 Wählen Sie  .
- 2 Wenn Sie die Telefonnummer des Empfängers manuell hinzufügen möchten, verwenden Sie dazu das Feld **An. Um Empfänger aus der Kontaktliste auszuwählen**, wählen Sie  > **Empfänger hinzufügen** .
- 3 Wählen Sie das Texteingabefeld aus und geben Sie die Mitteilung ein.
- 4 Um einen Anhang hinzuzufügen, wählen Sie  .
- 5 Wählen Sie  .

Das Senden einer Mitteilung mit einem Anhang ist möglicherweise teurer als das Senden einer normalen SMS. Weitere Informationen erhalten Sie von Ihrem Dienstanbieter.

Sie können SMS-Mitteilungen versenden, die die normale Zeichenbegrenzung einer einzelnen Mitteilung überschreiten. Längere Mitteilungen werden in Form von zwei oder mehr Mitteilungen gesendet. Ihr Diensteanbieter erhebt hierfür eventuell entsprechende Gebühren.

Zeichen mit Akzenten oder andere Sonderzeichen sowie Zeichen bestimmter Sprachen benötigen mehr Speicherplatz, wodurch die Anzahl der Zeichen, die in einer Mitteilung gesendet werden können, zusätzlich eingeschränkt wird.

Falls eine SMS sehr lang ist, wird sie möglicherweise in eine Multimedia-Mitteilung konvertiert, um sie dem Empfänger zustellen zu können. Um diese Funktion zu deaktivieren, wählen Sie beim Verfassen der Mitteilung  > **Sendeoptionen** > **Mitteilungstyp** > **Text** .

Wenn Sie eine SMS an mindestens einen Empfänger senden und die Kontaktinformationen einer der Empfänger eine E-Mail-Adresse anstatt eine Telefonnummer ist, wird die SMS in eine Multimedia-Mitteilung konvertiert.







Wenn das Objekt in der Multimedia-Mitteilung für das Netz zu groß ist, reduziert das Gerät möglicherweise die Größe automatisch.

Multimedia-Mitteilungen können nur auf kompatiblen Geräten empfangen und angezeigt werden. Die Anzeige von Mitteilungen kann je nach Gerät variieren.

Senden einer Audiomitteilung

Sie können einen Soundclip aufzeichnen, z. B. ein Geburtstagslied, und diesen als Audiomitteilung an einen Freund senden.

Wählen Sie  > **Mitteilung..**

- 1 Wählen Sie .
- 2 Um einen vorhandenen Soundclip als Anhang zu verwenden, wählen Sie  > 
und anschließend den Soundclip.
Um einen neuen Soundclip anzufügen, wählen Sie  >  und nehmen Sie den neuen Soundclip auf.
- 3 Wenn Sie die Telefonnummer des Empfängers manuell anfügen möchten, verwenden Sie dazu das Feld An.
Um Empfänger aus der Kontaktliste auszuwählen, wählen Sie  > **Empfänger hinzufügen**.
- 4 Wählen Sie .

Lesen einer eingegangenen Nachricht

Wenn eine Nachricht eingeht, wird in der Startansicht eine entsprechende Benachrichtigung angezeigt. Sie können die Nachricht direkt in der Startansicht öffnen.



Wählen Sie **Zeigen**, um die Mitteilung zu öffnen.

Standardmäßig wird die Nachricht in der Dialogansicht geöffnet. Die Dialogansicht enthält alle Nachrichten, die Sie an diesen Kontakt gesendet bzw. von diesem empfangen haben. Wenn Sie von mehreren Kontakten Nachrichten empfangen haben, werden die Nachrichten in der Liste Dialoge angezeigt.



Lesen der Nachricht zu einem späteren Zeitpunkt

- 1 Wählen Sie  > **Mitteilung**..
- 2 Wählen Sie den Dialog aus, der die Nachricht enthält.
- 3 Wählen Sie die Nachricht aus.

Antworten auf eine eingegangene Nachricht

- 1 Wählen Sie  aus.
- 2 Verfassen Sie Ihre Antwort und wählen Sie dann  aus.

Weiterleiten einer Nachricht

- 1 Wählen Sie bei geöffneter Mitteilung  > **Weiterleiten**.
- 2 Um einen Kontakt als Empfänger hinzuzufügen, wählen Sie **An**. Sie können auch eine Telefonnummer eingeben.
- 3 Bearbeiten Sie die Nachricht ggf. und wählen Sie dann  aus.

Speichern eines eingegangenen Multimedia-Objekts

Halten Sie das Element in der Multimedia-Nachricht gedrückt und wählen Sie dann **Speichern** aus.

Das Element kann im entsprechenden Programm geöffnet werden. Um beispielsweise gespeicherte Fotos anzuzeigen, wählen Sie  > **Galerie** aus.



Anzeigen eines Chats

Sie können die Mitteilungen, die Sie an einen bestimmten Kontakt gesendet bzw. von diesem empfangen haben, in einer einzigen Ansicht anzeigen und den Chat in dieser Ansicht fortsetzen.

Wählen Sie  > **Mitteilung**..

Wählen Sie einen Kontakt aus der Liste Dialoge aus. Der Chat wird geöffnet und alle Mitteilungen, die Sie an diesen Kontakt gesendet bzw. von diesem empfangen haben, werden angezeigt.

Antworten auf eine Mitteilung in einem Chat

- 1 Wählen Sie das Texteingabefeld aus und geben Sie die Mitteilung ein.
- 2 Um einen Anhang hinzuzufügen, wählen Sie  aus.
- 3 Um weitere Empfänger hinzuzufügen, wählen Sie  > **Empfänger hinzufügen** aus.
- 4 Um die Mitteilung zu senden, wählen Sie  aus.



Die Nachricht wird an die zuletzt für den Kontakt verwendete Rufnummer gesendet.

Wenn Sie eine neue Mitteilung senden, wird sie dem aktuellen Chat hinzugefügt. Wenn kein Chat vorhanden ist, wird ein neuer Chat begonnen.

Wenn Sie eine eingegangene Mitteilung in der Startansicht öffnen, wird die Mitteilung standardmäßig in der Chat-Ansicht für einen bestimmten Kontakt angezeigt.

Anhören einer SMS

Sie können festlegen, dass Ihr Mobiltelefon Ihre SMS laut vorliest.

- 1 Wählen Sie  > **Mitteilung..**
- 2 Wählen Sie  > **Ordner zeigen > Eingang.**
- 3 Wählen und halten Sie eine Mitteilung und wählen Sie dann im Popup-Menü **Anhören.**

Um die Spracheinstellungen für die Sprachausgabe zu ändern, wählen Sie  > **Einstellung. > Telefon > Sprachausgabe.**

Ändern der Sprache

Wählen Sie **Sprache** und eine Sprache.

Herunterladen einer zusätzlichen Sprache

Wählen Sie  > **Sprachen herunterladen.**

Ändern der Stimme

Wählen Sie **Stimme** und eine Stimme. Um die Stimme anzuhören, öffnen Sie die Registerkarte für die Stimmauswahl . Drücken Sie dann lange auf die Stimme und wählen Sie **Stimme wiedergeben** aus.

Ändern der Sprache

Sie können die Sprache Ihres Mobiltelefons und die Sprache ändern, in der Sie Nachrichten und Mails verfassen. Sie können auch die automatische Texterkennung aktivieren.

Wählen Sie  > **Einstellung. und Telefon > Sprache.**

Ändern der Sprache des Mobiltelefons

Wählen Sie **Display-Sprache.**

Eingabesprache ändern

Wählen Sie **Eingabesprache.**

Aktivieren der automatischen Worterkennung

Wählen Sie **Eingabehilfe.**

Mail

Informationen zu Mail

 Wählen Sie  > Mail.

Sie können Mails von Ihrer vorhandenen Mail-Adresse auf Ihr Mobiltelefon übermitteln und Ihre Mails unterwegs lesen, beantworten und organisieren. Sie können Ihrem Mobiltelefon mehrere Mailboxen hinzufügen und diese direkt über die Startansicht aufrufen.

Das Senden oder Empfangen von Mails auf Ihrem Mobiltelefon ist möglicherweise gebührenpflichtig. Informationen zu den möglichen Kosten erhalten Sie von Ihrem Dienstanbieter.

Mails sind ein Netzdienst und möglicherweise nicht in allen Regionen verfügbar.

Kostenloses Mail-Konto von Nokia

Mit Nokia Mail können Sie über Ihr Mobiltelefon oder Ihren Computer schnell auf Ihre Mails zugreifen. Mit dem Spamschutz ist Ihre Mailbox immer aufgeräumt und der Virenschutz erhöht die Sicherheit.

- 1 Wählen Sie  > Mail.
- 2 Wählen Sie **Neues Postfach** > **Ovi Mail** und registrieren Sie sich dann, um Ihre eigene Nokia Mail-Adresse zu erstellen.

Hinzufügen einer Mailbox

Sie können Ihrem Mobiltelefon mehrere Mailboxen hinzufügen.

Wählen Sie  > Mail.

Wenn Sie das Programm Mail zum ersten Mal öffnen, werden Sie zur Einrichtung eines Postfachs aufgefordert. Befolgen Sie dann die angezeigten Anweisungen.

Späteres Hinzufügen eines Postfachs

Wählen Sie **Mail** > **Neues Postfach**. Befolgen Sie dann die angezeigten Anweisungen.

Tip: Wenn Sie zur Startansicht ein Mail-Widget hinzufügen, können Sie Ihre Mails direkt über die Startansicht aufrufen.

Löschen einer Mailbox

Wählen und halten Sie das Postfach und wählen Sie dann im Popup-Menü **Postfach löschen**.

Lesen einer eingegangenen Mail

Sie können auf Ihrem Mobiltelefon Mails lesen und beantworten.

Wählen Sie  > Mail.

Wählen Sie das Postfach und die E-Mail aus.

Tip: Um neue Mails schnell zu lesen, fügen Sie zur Startansicht ein Mail-Widget hinzu.

Tip: Um die Darstellung zu vergrößern oder zu verkleinern, legen Sie zwei Finger auf das Display und ziehen Sie die Finger auseinander oder zusammen.



Öffnen oder Speichern eines Anhangs

Wählen Sie den Anhang und die entsprechende Option aus. Sie können mehrere Anhänge gleichzeitig speichern.

Beantworten einer Mail

Wählen Sie  > Antworten.

Weiterleiten der Mail

Wählen Sie  > Weiterleiten.

Tip: Wenn eine Mail eine Internetadresse enthält und Sie die Adresse im Browser des Mobiltelefons öffnen möchten, wählen Sie die Adresse aus.

Lesen der nächsten oder vorhergehenden Mail im Postfach



Verwenden Sie die Pfeil-Symbole.

Senden einer Mail

Mit Ihrem Mobiltelefon können Sie Mails verfassen und senden sowie Dateien an die Mail anhängen.

Wählen Sie  > Mail und eine Mailbox.

1 Wählen Sie .



- 2 Geben Sie die Mail-Adresse ein. Um einen Empfänger aus Ihrer Kontaktliste hinzuzufügen, wählen Sie **An** oder **Cc**. Um ein **Bcc**-Feld hinzuzufügen, wählen Sie  > **Andere Empfängerfelder** > **Bcc-Feld zeigen**.
- 3 Um einen Anhang hinzuzufügen, wählen Sie .
- 4 Um die Mail zu senden, wählen Sie .

Beantworten einer Besprechungsanfrage

Sie können Besprechungsanfragen öffnen und speichern oder akzeptieren. Wenn Sie eine Besprechungsanfrage speichern oder annehmen, wird diese in Ihrem Kalender angezeigt.

Besprechungsanfragen werden im Exchange ActiveSync-Postfach bearbeitet.

Wählen Sie  > **Mail** und das Exchange ActiveSync-Postfach aus.

Öffnen Sie die Besprechungsanfrage, und speichern Sie sie in Ihrem Kalender, oder wählen Sie, falls verfügbar,  **OK**,  **Ablehnen** oder  **Vorläufig**.

Überprüfen Ihrer Verfügbarkeit

Wählen Sie  > **Kalender anzeigen** aus.

Um eine akzeptierte Besprechungsanfrage zu bearbeiten, zu beantworten oder weiterzuleiten, öffnen Sie die Anfrage im Kalender.

Die verfügbaren Optionen können variieren.

Öffnen von Mails über die Startansicht

Je nach Mobiltelefon können in Ihrer Startansicht mehrere Mail-Widgets angezeigt werden.

Jedes Mail-Widget enthält ein Postfach, in dem die letzten drei eingegangenen Mails angezeigt werden. Sie können diese direkt im Widget öffnen.  gibt an, dass eine neue Mail eingegangen ist.

Tipp: Um weitere Details anzuzeigen, blättern Sie nach unten.

Hinzufügen eines Mail-Widgets zur Startansicht

Tippen und halten Sie einen leeren Bereich in der Startansicht. Wählen Sie dann im Popup-Menü **Widget hinzufügen** und das Mail-Widget aus.

Internet

Informationen zum Web-Browser



Wählen Sie  > Internet.

Lesen Sie aktuelle Nachrichten, und besuchen Sie Ihre bevorzugten Internetseiten. Sie können den Web-Browser Ihres Telefons verwenden, um Internetseiten anzuzeigen.

Zum Blättern im Web müssen Sie mit dem Internet verbunden sein.

Surfen im Internet

Wählen Sie  > Internet.

Tip: Wenn Sie über keinen Pauschaltarif von Ihrem Dienstanbieter verfügen, können Sie eine Verbindung zum Internet über ein Wi-Fi-Netzwerk herstellen, um Telefonkosten für die Datenübertragung zu sparen.

Wechseln zu einer Internetseite

Wählen Sie die Internetadressleiste aus, geben Sie eine Internetadresse ein und wählen Sie .

Suchen im Internet

Wählen Sie die Internetadressleiste aus, geben Sie einen Suchbegriff ein und wählen Sie im Dropdown-Menü unter der Internetadressleiste das erste Element aus.

Vergrößern oder Verkleinern

Legen Sie zwei Finger auf den Bildschirm und bewegen Sie die Finger aufeinander zu oder auseinander.

Öffnen eines neuen Browserfensters

Wählen Sie  > .

Wechseln zwischen Browserfenstern

- 1 Wählen Sie .
- 2 Bewegen Sie den Finger nach links oder rechts und wählen Sie das gewünschte Fenster aus.

Ein Cache ist ein Speicher für die temporäre Speicherung von Daten. Wenn Sie auf passwortgeschützte vertrauliche Informationen oder einen Sicherheitsdienst zugegriffen oder den Zugriff versucht haben, leeren Sie anschließend den Cache-Speicher.

Leeren des Cache-Speichers

Wählen Sie  >  > **Datenschutz** > **Private Daten löschen** > **Cache**.

Hinzufügen eines Lesezeichens

Wenn Sie dieselben Internetseiten häufig aufrufen, können Sie diese zu Ihrer Lesezeichen-Ansicht hinzufügen, um schneller darauf zugreifen zu können.

Wählen Sie  > **Internet**.

Wenn Sie eine Internetseite geöffnet haben, wählen Sie  > .

Aufrufen einer als Lesezeichen gespeicherten Internetseite beim Surfen



Wählen Sie  und ein Lesezeichen.

Abonnieren von Webfeeds

Sie müssen Ihre Lieblings-Internetseiten nicht regelmäßig besuchen, um über Neuigkeiten informiert zu bleiben. Sie können Webfeeds abonnieren und automatisch Links zu den neuesten Inhalten erhalten.

Wählen Sie  > **Internet**.

Webfeeds auf Internetseiten sind in der Regel mit  gekennzeichnet. Sie werden beispielsweise verwendet, um die neuesten Schlagzeilen und Blogbeiträge zu nutzen.

Öffnen Sie einen Blog oder eine Internetseite, die einen Webfeed enthält. Wählen Sie  >  und den gewünschten Feed aus.

Aktualisieren eines Feeds

Wählen und halten Sie in der Webfeeds-Ansicht den Feed, und wählen Sie dann im Popup-Menü **Aktualisieren** aus.

Festlegen der automatischen Aktualisierung eines Feeds

Wählen und halten Sie in der Webfeeds-Ansicht den Feed und wählen Sie dann im Popup-Menü **Bearbeiten** > **Automatische Aktualisierung**.

Nicht lesbare Zeichen beim Surfen im Internet

Wählen Sie  > **Internet**.

Falls nicht lesbare Zeichen angezeigt werden, wählen Sie  >  > **Seite** > **Standardkodierung** und die richtige Kodierung für den Zeichensatz der Sprache.

Soziale Netzwerke

Informationen zum Programm Soziale Netzwerke



Wählen Sie  > **Soz. Netz.** und melden Sie sich bei Ihren relevanten Soziale Netzwerken an.

Mit dem Programm Soz. Netz. können Sie Ihre sozialen Netzwerke pflegen. Wenn Sie sich bei sozialen Netzwerken über das Programm Soz. Netz. anmelden, haben Sie folgende Möglichkeiten:

- Anzeigen der Statusaktualisierungen Ihrer Freunde von mehreren Diensten in einer Ansicht
- Posten Ihrer eigenen Statusaktualisierungen an mehrere Dienste gleichzeitig
- Direktes Freigeben von Bildern, die Sie mit der Kamera aufnehmen
- Freigeben von Videos, die Sie mit Ihrem Mobiltelefon aufgezeichnet haben
- Verknüpfen der Profile Ihrer Online-Freunde mit ihren Kontaktinformationen auf Ihrem Mobiltelefon
- Hinzufügen Ihrer Standortinformationen zu Ihrer Statusaktualisierung
- Hinzufügen von Terminen aus dem Dienstkalender zu Ihrem Mobiltelefonkalender

Nur Funktionen, die vom Soziale Netzwerke unterstützt werden, sind verfügbar.

Die Verwendung von Soziale Netzwerke muss vom Netz unterstützt werden. Dabei können große Datenmengen übertragen werden, die entsprechende Übertragungskosten verursachen. Informationen zu den Datenübertragungsgebühren erhalten Sie von Ihrem Dienstanbieter.

Die Soziale Netzwerke sind Dienste von Drittanbietern, die nicht von Nokia bereitgestellt werden. Überprüfen Sie die Datenschutzeinstellungen des verwendeten Soziale Netzwerkes, da Sie Informationen u. U. für eine große Gruppe von Leuten freigeben. Die Nutzungsbedingungen des Soziale Netzwerkes gelten für die Freigabe von Informationen in diesem Dienst. Machen Sie sich mit den Nutzungsbedingungen und der Datenschutzerklärung dieses Dienstes vertraut.

Alle Statusaktualisierungen Ihrer Freunde auf einen Blick

Wenn Sie mit dem Soz. Netz.-Programm an mehreren sozialen Netzwerkdiensten angemeldet sind, können Sie die Statusaktualisierungen Ihrer Freunde in einer einzigen Ansicht anzeigen. Sie brauchen nicht zwischen den verschiedenen Programmen umzuschalten, um zu sehen, was alle gerade machen.

Wählen Sie  > **Soz. Netz.**.

- 1 Wählen Sie einen Dienst und melden Sie sich an.
- 2 Wählen Sie **Soziales Netzwerk hinzufügen**.
- 3 Wählen Sie einen anderen Dienst und melden Sie sich an.
- 4 Wählen Sie **Alle Aktivitäten**.
Sämtliche von Ihnen hinzugefügten Feeds der Dienste werden automatisch angezeigt.

Posten Ihrer Statusangaben bei Social-Networking-Diensten

Mit dem Social-Programm können Sie Ihre aktuellen Statusinformationen bei Social-Networking-Diensten posten.

Wählen Sie  > **Soz. Netzw..**

Geben Sie Ihre Statusinformationen im Textfeld ein.

Verknüpfung Ihrer Online-Freunde mit deren Kontaktinformationen

Sie können die Profile Ihrer Online-Freunde aus sozialen Netzwerkdiensten mit ihren Kontaktinformationen auf Ihrem Mobiltelefon verknüpfen. Nach dem Verknüpfen können Sie ihre Kontaktinformationen direkt aus dem sozialen Netzwerkprogramm heraus anzeigen und die neuesten Statusaktualisierungen in Ihrer Kontaktliste sehen.

Wählen Sie  > **Soz. Netzw..**

- 1 Wählen Sie das Profilbild eines Online-Freundes.
- 2 Wählen Sie im Popup-Menü **Profil mit Kontakt verknüpfen** aus.
- 3 Wählen Sie in Ihrer Kontaktliste den Kontakt, mit dem Sie das Profil verknüpfen möchten.

Anzeigen der Statusaktualisierungen Ihrer Freunde in der Startansicht

Mit dem Widget Soz. Netzw. werden die Statusaktualisierungen Ihrer Online-Freunde direkt in der Startansicht angezeigt, wenn Sie sich an sozialen Netzwerkdiensten über die Nokia Dienste anmelden.



Öffnen des Soz. Netzw.-Programms über die Startansicht

Wählen Sie das Widget Soz. Netzw. aus. Wenn Sie angemeldet sind, wird die Statusaktualisierungsansicht geöffnet. Wenn Sie nicht angemeldet sind, wird die Anmeldeansicht geöffnet.

Hochladen eines Bildes oder Videos auf einen Dienst

Mit dem Soz. Netzw.-Programm können Sie Ihre Bilder oder Videos auf soziale Netzwerke hochladen.

Wählen Sie  > **Soz. Netz.** aus und melden Sie sich bei einem sozialen Netzwerkdienst an.

- 1 Wählen Sie  aus.
- 2 Geben Sie an, ob Sie ein Bild oder Video hochladen möchten.
- 3 Wählen Sie die hochzuladenden Objekte aus, um sie zu markieren.
Die maximale Dateigröße beträgt 4 MB für Bilder und 10 MB für Videos.
- 4 Wenn Sie ein einzelnes Bild hochladen, können Sie eine Beschriftung und einen Tag mit einem Kommentar zu einem bestimmten Bildausschnitt hinzufügen.
Um ein Video hochladen zu können, muss der soziale Netzwerkdienst diese Funktion unterstützen. Zudem ist eine Wi-Fi-Verbindung erforderlich.
- 5 Wählen Sie  aus.

Aufnehmen und Hochladen eines Bilds

- 1 Wählen Sie  aus.
- 2 Wählen Sie die Option zum Hochladen eines Bilds von der Kamera aus.
- 3 Machen Sie ein Bild.
- 4 Fügen Sie eine Beschriftung und ein Tag mit einem Kommentar zu einem bestimmten Bildausschnitt hinzu.

Bereitstellen Ihres Standorts in Ihrer Statusaktualisierung

Mit dem Social-Programm können Sie Ihren Freunden mitteilen, wo Sie sind, damit diese Sie finden können.

Wählen Sie  > **Soz. Netz.** aus.

- 1 Wählen Sie das Texteingabefeld oben in der Anzeige aus.
- 2 Fügen Sie Ihren Standort hinzu. Das Mobiltelefon verwendet GPS, um Ihren aktuellen Standort zu bestimmen, und sucht nach Orientierungspunkten in Ihrer Nähe.
- 3 Wenn mehrere Orientierungspunkt gefunden werden, wählen Sie einen aus der Liste aus.

Die Standortfreigabe ist nur verfügbar, wenn Sie vom Dienst unterstützt wird.

 **Wichtig:** Überlegen Sie sich gut, welchen Personen Sie Ihre Standortdaten mitteilen. Überprüfen Sie die Datenschutzeinstellungen des verwendeten sozialen Netzwerkdienstes, da Sie Ihren Standort möglicherweise vielen Personen mitteilen.

Die gültigen Nutzungsbedingungen des Social-Networking-Dienstes können für die Übermittlung Ihres Standortes an den Dienst gelten. Machen Sie sich mit den Nutzungsbedingungen und der Datenschutzerklärung des Dienstes vertraut und

übermitteln Sie Ihre Standortdaten bzw. zeigen Sie Standortdaten anderer erst nach sorgfältiger Überlegung an.

Kontaktaufnahme mit einem Freund von einem Social-Networking-Dienst aus

Wenn es nicht ausreicht, den Status Ihres Freundes zu kommentieren, können Sie ihn anrufen oder ihm eine Mitteilung senden.

Wählen Sie  > **Soz. Netzw..**

- 1 Wählen Sie das Profilbild eines Freundes.
- 2 Wählen Sie im Popup-Menü **Kontaktinfos zeigen** aus.
- 3 Wählen Sie eine Kommunikationsmethode.

Diese Funktion ist verfügbar, wenn Sie Ihre Online-Freunde mit ihren Kontaktinformationen auf Ihrem Mobiltelefon verknüpft haben.

Die verfügbaren Kommunikationsmethoden variieren. Um Freunde anzurufen oder ihnen eine Kurzmitteilung zu senden, muss die Funktion vom Dienst unterstützt werden.

Hinzufügen eines Termins zu Ihrem Mobiltelefonkalender

Wenn Sie auf Einladungen zu Veranstaltungen in einem sozialen Netzwerkdienst antworten, können Sie die Termine bzw. Veranstaltungen Ihrem Mobiltelefonkalender hinzufügen, damit Sie bevorstehende Veranstaltungen auch dann anzeigen können, wenn Sie nicht online sind.

Wählen Sie  > **Soz. Netzw.** und einen Dienst und melden Sie sich an.

- 1 Wählen Sie eine Einladung zu einer Veranstaltung aus.
- 2 Fügen Sie den Termin Ihrem Mobiltelefonkalender hinzu.

Diese Option ist nur verfügbar, wenn sie vom Dienst unterstützt wird.

Kamera

Infos zur Kamera



Um die Kamera zu öffnen, wählen Sie  > **Kamera**.

Warum eine separate Kamera mitnehmen, wenn Ihr Mobiltelefon alle Funktionen zum Festhalten von Erinnerungen bietet? Mit Ihrer Mobiltelefonkamera können Sie problemlos Fotos und Videos aufnehmen.

Aufnehmen eines Fotos

Um die Kamera zu öffnen, wählen Sie  > **Kamera**.

Ihr Mobiltelefon verfügt über eine Kamera mit großem Tiefenschärfebereich. So können Sie Fotos aufnehmen, auf denen Objekte sowohl im Vorder- als auch im Hintergrund scharf gestellt sind.

Wählen Sie das . Halten Sie das Mobiltelefon still, bis das Foto gespeichert ist und das endgültige Foto angezeigt wird.

Vergrößern oder Verkleinern

Verwenden Sie die Lautstärketasten.

Die Gesichtsverfolgung erkennt Gesichter, markiert sie mit weißen Rechtecken, und optimiert den Weißabgleich und die Belichtung. Die Gesichtsverfolgung ist standardmäßig eingeschaltet.

Ausschalten der Gesichtsverfolgung

Wählen Sie  > .

Wenn sich eine Speicherkarte im Mobiltelefon befindet, können Sie festlegen, wo die Fotos gespeichert werden sollen.

Festlegen des Speicherorts der Fotos

- 1 Wählen Sie  > **Einstellung**. aus.
- 2 Wählen Sie **Programmeinstellungen** > **Kamera** > **Bild**.
- 3 Wählen Sie **Verwendeter Speicher** und dann den gewünschten Speicherort für die Fotos aus.

Speichern von Standortinformationen mit Ihren Bildern und Videos

Wenn Sie sich nicht immer genau an den Ort erinnern können, an dem ein bestimmtes Bild oder Video aufgenommen wurde, können Sie Ihr Mobiltelefon so einstellen, dass automatisch der Standort aufgezeichnet wird.

Wählen Sie  > **Kamera** aus.

Standortdaten können einem Foto oder Video zugeordnet werden, wenn Ihr Standort über das Mobilfunknetz oder GPS ermittelt werden kann. Wenn Sie ein Foto oder ein Video freigeben, der Standortdaten enthält, sind diese möglicherweise für die Personen zugänglich, die das Foto oder das Video anzeigen. Das Geotagging kann in den Kameraeinstellungen deaktiviert werden.

Aktivieren der Funktion zur Standortaufzeichnung

Wählen Sie  >  > **Standortinfo speichern** > **Ja**.

Die Koordinatensuche für Ihren Standort kann einige Minuten dauern.

Die Verfügbarkeit und die Qualität der GPS-Signale können durch Ihren Standort, durch die Satellitenpositionen, durch Gebäude, natürliche Hindernisse, Wetterbedingungen sowie durch Korrekturen der US-Behörden an den GPS-Satelliten beeinträchtigt werden. In Gebäuden oder unterirdisch sind GPS-Signale möglicherweise nicht verfügbar.

Setzen Sie GPS nicht für genaue Standortbestimmungen ein, und verlassen Sie sich niemals ausschließlich auf die Standortdaten des GPS-Empfängers oder von Mobilfunknetzen.

Anzeigen von Standortinformationen:

 — Standortinformationen sind nicht verfügbar. Standortinformationen können nicht in Bildern oder Videos gespeichert werden.

 — Standortinformationen sind verfügbar. Standortinformationen werden nicht mit Bildern oder Videos gespeichert.

Aufnehmen eines Bilds im Dunkeln

Um Bilder selbst bei schwachem Licht aufzunehmen, aktivieren Sie den Nachtmodus.

Wählen Sie  > Kamera aus.



Aktivieren des Nachtmodus

Wählen Sie  >  aus. Um das Blitzlicht zu verwenden, wählen Sie  aus.

Bilder und Videos

Wählen Sie  > Kamera aus.

Bei der Aufnahme eines Fotos:

- Halten Sie das Gerät mit beiden Händen, damit die Kamera nicht wackelt.
- Beim Einzoomen kann sich die Bildqualität verschlechtern.
- Nach etwa einer Minute Inaktivität wechselt die Kamera in den Energiesparmodus. Um die Kamera erneut zu aktivieren, tippen Sie auf das Display.
- Sie können zu einem Kontakt in Ihrer Kontaktliste ein Bild hinzufügen. Nehmen Sie ein Bild auf und wählen Sie  > **Bild verwenden** > **Kontakt zuordnen** aus. Verschieben Sie den Rahmen, um das Bild zuzuschneiden, tippen Sie auf den Bildschirm, um die Symbolleiste anzuzeigen, und wählen Sie . Wählen Sie anschließend den Kontakt und .

Halten Sie bei Verwendung des Blitzlichts ausreichenden Sicherheitsabstand. Halten Sie das Blitzlicht nicht zu nah an Personen oder Tiere. Achten Sie darauf, dass das Blitzlicht beim Fotografieren nicht verdeckt ist.

Beachten Sie bei der Aufnahme eines Videos:

- Die besten Ergebnisse erzielen Sie, wenn Sie vor der Aufnahme alle geöffneten Programme schließen.
- Verwenden Sie zur Speicherung der Aufnahme möglichst den Massenspeicher Ihres Mobiltelefons.
- Wenn Sie Videos auf einer Speicherkarte aufzeichnen, sollten Sie für eine optimale Leistung eine kompatible, schnelle, hochwertige microSD-Karte eines bekannten Herstellers verwenden. Die empfohlene microSD-Kartenklasse ist 4 (32 Mbit/s (4 MByte/s)) oder höher.





Sichern Sie vor der ersten Verwendung wichtige Daten auf der Karte und formatieren Sie diese mithilfe Ihres Mobiltelefons, auch wenn die Karte bereits in einem Nokia Mobiltelefon formatiert oder verwendet wurde. Bei der Formatierung einer Speicherkarte werden sämtliche auf der Karte gespeicherten Daten gelöscht.



Falls die Leistungsfähigkeit der Speicherkarte mit der Zeit abnimmt, sichern Sie wichtige Daten auf der Karte und formatieren Sie diese mithilfe Ihres Mobiltelefons.

Aufnehmen eines Videos

Mit Ihrem Mobiltelefon können Sie nicht nur Bilder machen, sondern auch besondere Momente in Videos festhalten.

Wählen Sie  > Kamera.



- 1 Um vom Bild- in den Videomodus zu wechseln, wählen Sie .
- 2 Um mit der Aufnahme zu beginnen, wählen Sie .
- 3 Um die Aufzeichnung zu unterbrechen, wählen Sie . Wenn Sie die Aufnahme unterbrechen und nicht innerhalb von fünf Minuten eine beliebige Taste drücken, wird die Aufnahme beendet.
Zum Vergrößern bzw. Verkleinern drücken Sie die Lautstärketasten.
- 4 Um die Aufzeichnung zu beenden, wählen Sie . Das Video wird automatisch unter Galerie gespeichert.

Tipp: Sie können Ihr Video als Multimedia-Mitteilung versenden. Um die Größe des zu sendenden Videos zu begrenzen, wählen Sie vor der Aufnahme  >  > Videoqualität > MMS-Qualität.



Sendet ein Bild oder ein Video

Bilder und Videos können als Multimedia- oder Mail-Mitteilung oder über Bluetooth gesendet werden.

In einer Multimedia-Mitteilung senden.

- 1 Ein Bild oder ein Video aufnehmen.
- 2 Wählen Sie  > **Senden** > **Als Mitteilung**.
- 3 Um einen Empfänger aus Ihrer Kontaktliste auszuwählen, wählen Sie **An**. Um den Namen oder die Telefonnummer eines Empfängers manuell einzugeben, wählen Sie das Feld **An** und geben Sie den Namen oder die Telefonnummer ein.
- 4 Wählen Sie .

In einer Mail-Mitteilung senden

- 1 Ein Bild oder ein Video aufnehmen.
- 2 Wählen Sie  > **Senden** > **Als Mail**.
- 3 Um einen Empfänger aus Ihrer Kontaktliste auszuwählen, wählen Sie **An**. Um die Adresse des Empfängers manuell einzugeben, wählen Sie das Feld **An** und geben Sie die Adresse ein.
- 4 Wählen Sie .

Senden über Bluetooth

- 1 Ein Bild oder ein Video aufnehmen.
- 2 Wählen Sie  > **Senden** > **Über Bluetooth**.
- 3 Wählen Sie das anzuschließende Mobiltelefon aus oder suchen Sie nach weiteren Mobiltelefonen.
Wenn für das andere Mobiltelefon ein Passcode erforderlich ist, geben Sie diesen ein.

Ihre Fotos und Videos

Info über die Galerie

 Wählen Sie  > **Galerie**.

Geben Sie von Ihnen aufgezeichnete Videos wieder oder durchsuchen und zeigen Sie aufgenommene Fotos an.

Sie können Ihre Fotos und Videos auch auf einem kompatiblen Fernseher anzeigen.

Organisieren Sie Ihre Fotos und Videos in Alben, damit Sie diese leichter wiederfinden können.

Anzeigen von Bildern

Wählen Sie  > **Galerie** aus.

Durchsuchen von Bildern

Streichen Sie mit dem Finger nach oben oder unten.

Anzeigen eines Bilds

Wählen das gewünschte Bild aus.

Um das folgende Bild anzuzeigen, streichen Sie mit dem Finger von rechts nach links.
Um das vorhergehende Bild anzuzeigen, streichen Sie mit dem Finger von links nach rechts.

Vergrößern

Legen Sie zwei Finger auf das Display und spreizen Sie die Finger. Um die Anzeige zu verkleinern, bewegen Sie die Finger aufeinander zu.



Tip: Tippen Sie zur schnellen Vergrößerung oder Verkleinerung zwei Mal auf den Bildschirm.

Anzeigen der Symbolleiste

Tippen Sie auf das Display.

Anzeigen von Bildern in einer Diashow

Wählen Sie ein Bild und  > **Diashow** > **Wiedergabe** aus. Die Diashow startet ab dem ausgewählten Bild.

Anzeigen der Bilder in einem Album als Diashow

Öffnen Sie die Registerkarte **Alben** . Wählen und halten Sie ein Album und wählen Sie dann im Popup-Menü **Diashow** aus.

Ändern der Einstellungen der Diashow

Wählen Sie ein Bild und  > **Diashow** > **Einstellungen** aus.

Video abspielen

Wählen Sie ein Video aus. Videos sind mit  gekennzeichnet.

Bilder und Videos können als Mail- oder Multimedia-Mitteilung an Sie gesendet werden. Um diese Bilder und Videos später anzuzeigen, speichern Sie diese in der Galerie.

Speichern eines Bildes oder Videos in der Galerie

- 1 Wählen Sie in der Multimedia-Mitteilung das Bild oder Video aus.
- 2 Tippen Sie auf das Display und wählen Sie  > **Speichern** aus.

Bilder und Videos können Ihnen auch von einem kompatiblen Gerät aus gesendet werden, z. B. über eine Bluetooth Verbindung. Sie können diese Bilder oder Videos in Galerie direkt anzeigen.

Tipp: Um ein Bild oder ein Video in einen sozialen Netzwerkdienst hochzuladen, wählen Sie das Element, tippen Sie auf das Display und wählen Sie .

Bearbeiten der von Ihnen aufgenommenen Bilder



Sie können Effekte, Text, Clipart oder Rahmen zu Ihren Bildern hinzufügen.

Wählen Sie  > **Foto-Editor** und ein Bild.

- 1 Um einen Effekt anzuwenden, wählen Sie die gewünschte Option aus der erweiterten Symbolleiste aus.
- 2 Um das bearbeitete Bild zu speichern, wählen Sie  > **Speichern** aus. Das ursprüngliche Bild wird nicht durch das bearbeitete Bild ersetzt.

Um Ihre bearbeiteten Bilder später anzuzeigen, wählen Sie  > **Galerie**.

Video-Editor

Infos zum Video-Editor



Wählen Sie  > **Video-Editor**.

Sie können Bilder und Videos in Verbindung mit Musik, Effekten und Text leicht in kurze Filme oder Diashows verwandeln.

Folgende Codecs und Dateiformate werden unterstützt: MPEG-4, H.263, H.263 BL, WMV, JPEG, PNG, BMP, GIF, MP3, AAC/AAC+/eAAC+, WAV und AMR-NB/AMR-WB.





Speichern Sie die Tondateien, die Sie in einem Film verwenden möchten, im Ordner Tondateien auf Ihrem Mobiltelefon.

Eine DRM-geschützte Tondatei kann einem Film nicht hinzugefügt werden.

Erstellen eines Films

Sie können kurze Filme anhand von Ihren Bildern und Videos erstellen, um sie Freunden und Familienmitgliedern zugänglich zu machen.

Wählen Sie  > **Video-Editor** und .





- 1 Um Ihrem Film Videos und Bilder hinzuzufügen, wählen Sie . Um die ausgewählten Dateien anzuzeigen, streichen Sie mit dem Finger nach links oder rechts.
- 2 Um Übergänge zwischen Videos und Bildern hinzuzufügen, Wählen Sie + aus.
- 3 Zum Hinzufügen von Hintergrundklängen wählen Sie .
- 4 Um einem Film Text oder Untertitel hinzuzufügen, wählen Sie .
- 5 Um Ihren Film zu bearbeiten, wählen Sie . Im Bearbeitungsmodus können Sie die Länge des Videos zuschneiden oder die Anzeigedauer für ein Bild festlegen.
- 6 Speichern Sie Ihren Film.

Um den Film später anzusehen, wählen Sie  > **Videos**.

Erstellen einer Diashow

Sie möchten aus Ihren Urlaubsbildern eine beeindruckende Diashow machen? Mit Vorlagen für verschiedene Stimmungen und Anlässe können Sie Diashows für Geburtstage, Partys oder Ferien machen.

Wählen Sie  > **Video-Editor**.

- 1 Wählen Sie .
- 2 Wählen Sie eine Vorlage, die für die Diashow verwendet werden soll. Wenn Sie eine Vorlage wählen, wird eine Vorschau angezeigt.
- 3 Um Ihrer Diashow Bilder hinzuzufügen, wählen Sie .
- 4 Zum Hinzufügen von Hintergrundklängen wählen Sie .
- 5 Um einen Titel hinzuzufügen, wählen Sie .
- 6 Zeigen Sie eine Vorschau der Diashow an und speichern Sie sie.

Um die Diashow später anzusehen, wählen Sie  > **Videos**.

Anzeigen von Bildern und Videos auf einem Fernseher

Sie können Ihre Bilder und Videos auch auf einem kompatiblen Fernsehgerät Ihren Freunden und Familienangehörigen zeigen.

Dazu benötigen Sie das Nokia Videoanschlusskabel (separat erhältlich), und Sie müssen gegebenenfalls die TV-Ausgangseinstellungen sowie das Seitenverhältnis

ändern. Um die TV-Ausgangseinstellungen zu ändern, wählen Sie  > **Einstellung. und Telefon** > **Zubehör** > **TV-Ausgang**.

- 1 Schließen Sie ein Nokia Videoanschlusskabel an den Videoeingang eines kompatiblen Fernseher an. Die Stecker und Anschlüsse sind entsprechend farbkodiert.
- 2 Verbinden Sie das andere Ende des Videoanschlusskabels mit dem Nokia AV-Anschluss Ihres Mobiltelefons. Möglicherweise müssen Sie **TV-Ausgang** als Verbindungsmodus wählen.
- 3 Öffnen Sie die Datei, die Sie anzeigen möchten.

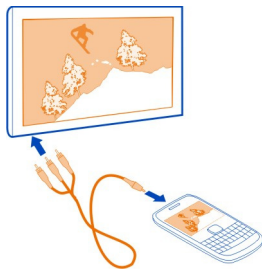

Schließen Sie keine Produkte an, die ein Ausgangssignal erzeugen, da das Gerät dadurch beschädigt werden kann. Schließen Sie keine Spannungsquelle an den Nokia AV-Anschluss an. Achten Sie besonders auf die Einstellung der Lautstärke, wenn Sie ein externes Gerät oder Headset, das nicht von Nokia für die Verwendung mit diesem Gerät zugelassen wurde, an den Nokia AV-Anschluss anschließen.

Videos und TV

Videos

Informationen zu Videos

 Wählen Sie  > **Videos**.



Sie können unterwegs mit Ihrem Telefon Videos durchsehen, herunterladen und ansehen.

Tip: Neue interessante Videos finden Sie im Nokia Store. Weitere Informationen finden Sie unter www.nokia.com/support.

Die Verwendung von Diensten oder das Herunterladen von Inhalten kann bedeuten, dass große Datenmengen übertragen werden, die entsprechende Übertragungskosten verursachen.

Video abspielen

Wählen Sie  > **Videos**.

Um Ihre Videosammlung zu durchsuchen, öffnen Sie die Registerkarte  aus. Um die von Ihnen aufgezeichneten Videos zu durchsuchen, wählen Sie  > **Galerie** aus.

Um Videos im Nokia Store herunterzuladen, öffnen Sie die Registerkarte .

Ansehen eines Videos

Wählen Sie ein Video aus, das Sie abspielen möchten. Um auf die Bedienelemente des Video-Players zuzugreifen, tippen Sie auf das Display.

Pausieren oder Fortsetzen der Wiedergabe

Wählen Sie  oder  aus.

Vor- oder Rücklauf

Halten Sie  oder  gedrückt.

Wenn das Seitenverhältnis des Videos nicht mit dem Display Ihres Mobiltelefons übereinstimmt, können Sie das Bild vergrößern oder strecken, so dass es das Display ausfüllt.

Vergrößern oder Strecken des Bildes

Wählen Sie  > **Bildformat ändern** aus.

Kopieren Ihrer Videos zwischen Ihrem Mobiltelefon und dem Computer

Haben Sie Videos mit Ihrem Mobiltelefon aufgezeichnet, die Sie sich auf Ihrem Computer ansehen möchten? Oder möchten Sie Ihre Videos von Ihrem Mobiltelefon auf Ihren Computer kopieren? Verwenden Sie ein kompatibles USB-Datenkabel, um Ihre Videos zwischen Ihrem Mobiltelefon und einem Computer zu kopieren.

- 1 Schließen Sie Ihr Mobiltelefon über ein geeignetes USB-Datenkabel an einen Computer an.
Wenn Sie zwischen einer Speicherkarte in Ihrem Mobiltelefon und einem Computer kopieren, stellen Sie sicher, dass die Speicherkarte eingelegt ist.
- 2 Öffnen Sie die Nokia Suite auf Ihrem Computer und befolgen Sie die angezeigten Anweisungen.

Web-TV-Sendungen

Sie können auf dem Laufenden bleiben und die neuesten Folgen Ihrer Lieblings-TV-Serien anschauen.

Wählen Sie  und einen Web-TV-Dienst aus.

Wenn Sie Inhalte über das Mobilfunknetz streamen möchten, müssen Sie eine UMTS-, UMTS (mit HSDPA)- oder WLAN-Verbindung verwenden. Bei Verwendung von Web-TV-Diensten werden u. U. große Datenmengen übertragen. Informationen zu den Datenübertragungsgebühren im Mobilfunknetz erhalten Sie von Ihrem Dienstanbieter.

Die Auswahl der vorinstallierten Web-TV-Dienste hängt vom jeweiligen Land und dem Netzdienstanbieter ab. Der Inhalt der Web-TV-Dienste ist je nach Dienst verschieden.

- 1 Um Web-TV-Inhalt zu durchsuchen, streichen Sie über das Display.
- 2 Um die Wiedergabe zu starten, wählen Sie das Miniaturbild.
- 3 Um während der Wiedergabe die Bedienelemente anzuzeigen oder auszublenden, tippen Sie auf das Display.
- 4 Um die Lautstärke zu ändern, verwenden Sie die Lautstärketasten.

Hinzufügen eines Web-TV-Widgets zur Startansicht

Tippen in der Startansicht lange auf einen leeren Bereich und wählen Sie **Widget hinzufügen** sowie den gewünschten Web-TV-Dienst aus.

Musik und Audio

Music Player

Info zum Music Player





Wählen Sie  > **Music Player**.

Mit dem Music Player Ihres Mobiltelefons können Sie unterwegs Musik und Podcasts anhören.



Musikwiedergabe

Wählen Sie  > **Music Player**.



- 1 Wählen Sie das Symbol  und die gewünschte Ansicht aus. Sie können die Songs nach Song, Genre oder Album durchsuchen.
- 2 Wählen Sie einen Titel oder ein Album aus.

Tipp: Um die Songs in zufälliger Reihenfolge wiederzugeben, wählen Sie das Symbol  aus.

Pausieren und Fortsetzen der Wiedergabe

Um die Wiedergabe zu unterbrechen, wählen Sie das Symbol  aus. Um die Wiedergabe fortzusetzen, wählen Sie das Symbol  aus.

Vor- oder Rücklauf in einem Song

Drücken Sie lange auf das Symbol  oder .

Wiederholte Wiedergabe eines Titels

Wählen Sie das Symbol  aus.

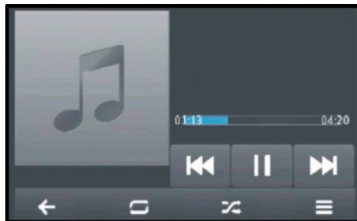

Tipp: Bei der Rückkehr in die Startansicht können Sie die Musik im Hintergrund laufenlassen.

Neue Wiedergabeliste

Möchten Sie je nach Stimmung unterschiedliche Musiktitel anhören? Mit Wiedergabelisten können Sie eine Liste mit Songs erstellen, die in einer bestimmten Reihenfolge abgespielt werden sollen.

Wählen Sie  > **Music Player**.

- 1 Drücken Sie lange auf einen Song, ein Album oder ein Genre und wählen Sie dann **Zur Wiedergabeliste hinzuf..**
- 2 Geben Sie einen Namen für die Wiedergabeliste ein.

Abspielen einer Wiedergabeliste

Wählen Sie  > **Wiedergabelisten** und eine Wiedergabeliste aus.

Entfernen eines Songs aus der Wiedergabeliste

Drücken Sie in der Ansicht für die Wiedergabeliste lange auf den Song und wählen Sie dann **Entfernen**.

Hierbei wird der Song lediglich aus der Wiedergabeliste, nicht jedoch vom Mobiltelefon entfernt.

Tipp: Player erstellt automatisch eine Wiedergabeliste der am häufigsten wiedergegebenen Songs, der vor kurzem wiedergegebenen Songs und der vor kurzem hinzugefügten Songs.

Synchronisieren Ihrer Musik zwischen Mobiltelefon und PC

Sind auf Ihrem PC Musiktitel gespeichert, die Sie auf Ihrem Mobiltelefon anhören möchten? Die Nokia Suite bietet die schnellste Möglichkeit, um Musik auf Ihr Mobiltelefon zu kopieren. Sie können damit außerdem auch Ihre Musiksammlung verwalten und synchronisieren.

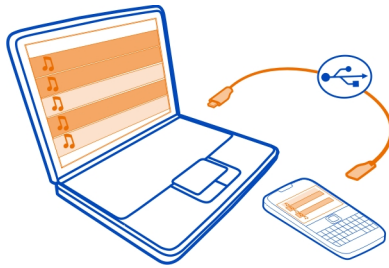

- 1 Schließen Sie das Mobiltelefon über ein kompatibles USB-Kabel an einen kompatiblen Computer an.
- 2 Streichen Sie auf Ihrem Mobiltelefon vom Benachrichtigungsbereich nach unten und wählen Sie **USB > Nokia Ovi Suite** aus.
- 3 Öffnen Sie auf Ihrem Computer die Nokia Suite. Stellen Sie sicher, dass Sie die aktuelle Version der Nokia Suite verwenden. Weitere Informationen finden Sie in der Hilfe zur Nokia Suite.

Laden Sie die aktuelle Version der Nokia Suite von www.nokia.com/support herunter.

Einige Musikdateien sind möglicherweise durch Digital Rights Management (DRM) geschützt und können nur auf einem Mobiltelefon wiedergegeben werden.

Info zu Nokia Musik

 Wählen Sie  > **Ovi Musik**.

Mit Nokia Musik können Sie Songs kaufen und auf Ihr Mobiltelefon und Ihren Computer herunterladen. Entdecken Sie mit Nokia Musik neue Musik und alte Lieblingslieder.

Es stehen je nach Land Ihres Wohnsitzes verschiedene Dienste und Optionen zur Verfügung.

Zum Herunterladen von Musik benötigen Sie ein Nokia Konto. Dies ist kostenlos.

Sie können ein Nokia Konto erstellen, Nokia Musik beitreten und sich über folgende Optionen bei Ihrem Konto anmelden:

- Ihr Telefon
- Webbrowser (kompatibel)
- Nokia Suite

Falls Sie bereits über ein Nokia Konto verfügen, können Sie dieses für Nokia Musik verwenden.

Falls Sie noch über Guthaben oder Downloads verfügen oder mit Ihrem Nokia Konto unbegrenzt Downloads durchführen können, deaktivieren Sie dieses Konto nicht, um diese nicht zu verlieren.

Geschützte Inhalte

DRM-geschützte (Digital Rights Management) Inhalte, wie z. B. Bilder, Videos und Musik, werden mit einer zugehörigen Lizenz geliefert, die Ihre Rechte zur Nutzung des Inhalts festlegt. Songs, die durch die Verwaltung digitaler Rechte (Digital Rights Management, DRM) geschützt sind, können nicht als Klingel- oder Alarmtöne verwendet werden.

Sie können die Details und den Status von Lizenzen anzeigen sowie Lizenzen wieder aktivieren und entfernen.

Verwalten von Lizenzen für digitale Rechte

Wählen Sie  > **Einstellung.** > **Telefon** > **Telefonmanagement** > **Sicherheitseinstellungen** > **Geschützter Inhalt.**

Aufnahme von Tönen

Wählen Sie  > **Aufnahme.**

Aufnehmen von Soundclips

Wählen Sie  aus.

Anhalten der Aufzeichnung

Wählen Sie  aus. Der Soundclip wird automatisch im Ordner Tondateien des Programms Dateien gespeichert.

Senden eines aufgenommenen Soundclips als Audiomitteilung

Wählen Sie  > **Senden** aus.

UKW-Radio

Das UKW-Radio



Wählen Sie > **UKW-Radio**.

Sie können sich mir Ihrem Mobiltelefon UKW-Radiosender anhören. Schließen Sie einfach ein Headset an und wählen Sie einen Sender aus.

Um Radio zu hören, müssen Sie ein kompatibles Headset an das Gerät anschließen. Das Headset fungiert als Antenne.



Es ist nicht möglich, über ein Bluetooth Headset Radio zu hören.

Sie können sogar Radio hören, wenn sich das Mobiltelefon im Offline-Modus befindet und Sie keine Verbindung zum Mobilfunknetz haben. Die Qualität der Radiübertragung ist von der Stärke des UKW-Funksignals am Standort abhängig.

Während Sie Radio hören, können Sie einen Anruf tätigen oder entgegennehmen. Das Radio wird während eines aktiven Anrufs automatisch stumm geschaltet.

Suchen und Speichern von Radiosendern

Suchen Sie nach Ihren Lieblings-Radiosendern und speichern Sie sie, damit Sie sie schnell wiederfinden.

Wählen Sie > **UKW-Radio**.

Wenn Sie das UKW-Radio zum ersten Mal verwenden, sucht das Programm automatisch nach verfügbaren Radiosendern. Werden keine Radiosender gefunden, können Sie die Frequenz manuell einstellen. Sie können außerdem später die automatische Sendersuche verwenden.

Manuelles Einstellen der Frequenz

- 1 Wählen Sie > > **Sender manuell einstellen** aus.
- 2 Um die Frequenz einzugeben, verwenden Sie die Pfeil-nach-oben bzw. die Pfeil-nach-unten-Taste. Der unterstützte Frequenzbereich ist 87,5–108,0 MHz.

Suchen nach verfügbaren Sendern

Wählen Sie  >  aus.

Radioempfang

Hören Sie unterwegs Ihre Lieblings-Radiosender!

Wählen Sie  > UKW-Radio.



Wechseln zum folgenden oder vorhergehenden Sender

Wählen Sie das Symbol  oder  aus.

Anzeigen aller verfügbaren Sender

Wählen Sie das Symbol  aus.

Suchen nach weiteren verfügbaren Sendern

Drücken Sie lange auf das Symbol  oder .

Tip: Um leicht auf das Radio zugreifen zu können, fügen Sie das Radio-Widget zur Startansicht hinzu.

Neuanordnen der Liste der gespeicherten Sender

Sie können die Liste der gespeicherten Sender so anordnen, dass sich Ihre Lieblingssender am Anfang der Liste befinden.

Wählen Sie  > UKW-Radio.

Die gespeicherten Stationen werden in der Ansicht Senderliste aufgeführt.

Verschieben eines Senders in der Liste

- 1 Wählen Sie in der Symbolleiste das Symbol  aus.
- 2 Halten Sie einen Sendernamen gedrückt und wählen Sie dann im Popup-Menü die Option **Verschieben**.
- 3 Wählen Sie die neue Position in der Liste.

Karten

Informationen über das Programm Karten

Das Programm „Karten“ zeigt Ihnen die Umgebung und führt Sie zu Ihrem Ziel. Ovi Karten stellt Ihnen außerdem Wettervorhersagen und Verknüpfungen zu aktuellen Reiseführern bereit.

- Finden Sie Städte, Straßen und Dienste mit Karten.

- Synchronisieren Sie Ihre Lieblingsstandorte und -routen zwischen Ihrem Mobiltelefon und dem Internetdienst Nokia Karten.
- Speichern und übertragen Sie Ihren Standort in sozialen Netzwerken mit Check in.
- Erreichen Sie Ihr Ziel mit Richtungsanweisungen von **Fahren**.
- Rufen Sie das aktuelle Wetter und eine Vorhersage für die kommenden Tage (falls verfügbar) ab: **Wetter**.
- Rufen Sie aktuelle Informationen zu Sehenswürdigkeiten, Übernachtungsmöglichkeiten ab und buchen Sie ein Zimmer mit Reiseführer.

Koordinateninformationen stehen möglicherweise nicht in allen Regionen zur Verfügung.

Einige Dienste stehen möglicherweise nicht in allen Ländern zur Verfügung und werden möglicherweise nur in bestimmten Sprachen zur Verfügung gestellt. Die Dienste können netzabhängig sein. Weitere Informationen erhalten Sie von Ihrem Netzbetreiber.

Die Verwendung von Diensten oder das Herunterladen von Inhalten kann bedeuten, dass große Datenmengen übertragen werden, die entsprechende Übertragungskosten verursachen.

Die Inhalte digitaler Karten sind möglicherweise ungenau oder unvollständig. Verlassen Sie sich deshalb niemals ausschließlich auf diese Inhalte und die Dienste, wenn es um lebenswichtige Kommunikation (z. B. bei medizinischen Notfällen) geht.

Einige Inhalte werden nicht von Nokia sondern von Drittanbietern zur Verfügung gestellt. Diese Inhalte sind möglicherweise ungenau und abhängig von der Verfügbarkeit des Dienstes.

Navigieren zum Ziel

Ansteuern Ihres Ziels

Wenn Sie während der Fahrt detaillierte Richtungsanweisungen benötigen, finden Sie mit Unterstützung von **Fahren** Ihr Ziel.

Wählen Sie  > **Fahren**.

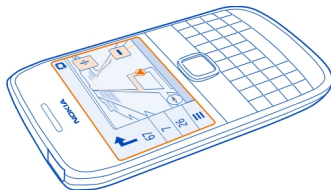

Ansteuern eines Ziels

Wählen Sie Ziel auswählen und eine Option aus.

Fahren ohne Festlegen eines Ziels

Wählen Sie Einfach fahren. Die Karte folgt Ihrem Standort.

Ansteuern Ihrer Heimatadresse

Wählen Sie Nach Hause.

Wenn Sie Nach Hause zum ersten Mal auswählen, werden Sie gebeten, Ihre Heimatadresse anzugeben.

Ändern Ihrer Heimatadresse

Wählen Sie  > Einstellungen > Heimatadresse > Neu.

Beachten Sie alle vor Ort geltenden Gesetze. Die Hände müssen beim Fahren immer für die Bedienung des Fahrzeugs frei sein. Die Verkehrssicherheit muss beim Fahren immer Vorrang haben.

Ändern der Sprache für die Sprachführung beim Autofahren

Die Sprachführung weist Ihnen den Weg zu Ihrem Ziel, sodass Sie die Fahrt entspannter genießen können.

Wählen Sie  > Fahren.

Wählen  > Einstellungen > Sprachführung und eine Sprache aus.

Die Sprachführung steht nicht für alle Sprachen zur Verfügung.

Ausschalten der Sprachführung



Wählen Sie  > Einstellungen > Sprachführung > Keine aus.

Ändern des Aussehens der Fahren-Ansicht

Wünschen Sie sich eine realistischere 3D-Karte, oder verwenden Sie Fahren nachts, wenn es dunkel ist? Mit den verschiedenen Kartenmodi finden Sie jederzeit die benötigten Informationen.

Wählen Sie  > Fahren.

Anzeigen der Karte in 3D

Wählen Sie  >  aus. Um zurück zum 2D-Modus zu wechseln, wählen Sie erneut das Symbol aus.



Um die Karte auch im Dunkeln deutlich anzuzeigen, können Sie den Nachtmodus aktivieren.

Aktivieren des Nachtmodus

Wählen Sie  >  > Farben > Nachtmodus aus.

Die Karte dreht sich standardmäßig in Ihre Fahrtrichtung.



Ausrichten der Karte nach Norden

Wählen Sie . Um die Karte wieder zurück in Ihre Fahrtrichtung auszurichten, wählen Sie erneut  aus.

Auswählen Ihrer bevorzugten Route

Fahren kann die Route auswählen, die am besten Ihren Anforderungen und Vorlieben entspricht.

Wählen Sie  > Fahren.

- 1 Wählen Sie  >  > Routeneinstellungen aus.
- 2 Wählen Sie Routenauswahl > Schnellere Route oder Kürzere Route.
- 3 Um die Vorteile der kürzeren und der schnelleren Route zu kombinieren, wählen Sie Routenauswahl > Optimiert aus.

Sie können zudem festlegen, ob Autobahnen, gebührenpflichtige Straßen oder Fährverbindungen usw. verwendet werden dürfen.

Abrufen von Verkehrs- und Sicherheitsinformationen

Auf der Fahrt können Sie von Echtzeitinformationen zu Verkehrsstörungen, dem Spurrassistenten und Tempolimitwarnungen profitieren.



Wählen Sie  > Fahren.

Anzeigen von Verkehrsstörungen auf der Karte

Wählen Sie während der Navigation für Autofahrer  > Verkehr aus. Die Störungen werden als Dreiecke und Linien angezeigt.

Sie können Ihr Mobiltelefon so einstellen, dass Sie benachrichtigt werden, wenn Sie das Tempolimit überschreiten.

Warnungen zu Tempolimits

- 1 Wählen Sie  >  > Hinweise aus.
- 2 Wählen Sie für Feld Tempolimitthinweis - Status die Option Ein aus.

- 3 Um festzulegen, bei welcher Überschreitung des Tempolimits das Mobiltelefon eine Warnung ausgibt, wählen Sie **Warnung: Unter 80 km/h** bzw. **Warnung: Über 80 km/h** aus.

Beim Planen einer Route oder beim Steuern können Sie **Fahren** auswählen, um Verkehrsstörungen wie Staus oder Baustellen zu umgehen. **Fahren** überprüft in regelmäßigen Abständen die Route und nimmt automatisch Aktualisierungen an der Routenführung vor.

Umgehen von Verkehrsstörungen

Wählen Sie  >  > **Routeneinstellungen** > **Verkehrsstörungen umgehen** aus.

Tip: Um Verkehrsstörungen zu umgehen, können Sie auch **Live-Verkehrsumleitung** beim Öffnen von **Fahren** auswählen.

Die Verfügbarkeit von Verkehrsinformationen kann je nach Region und Land variieren.

Während der Fahrt können Ihnen Radargeräte zur Geschwindigkeitsmessung angezeigt werden, sofern diese Funktion in Ihrem Gerät aktiviert ist. In einigen Ländern ist das Anzeigen von Geschwindigkeitskontrollen verboten oder unterliegt gesetzlichen Beschränkungen. Nokia übernimmt keine Haftung für die Richtigkeit der Angaben oder die Folgen, die aus der Verwendung dieser Informationen entstehen können.

Ansteuern des Ziels zu Fuß



Bei der Fußgängernavigation leitet Karten Sie über Plätze und durch Parks, Fußgängerzonen und sogar Einkaufszentren.

Wählen Sie  > **Karten**.

- 1 Wählen Sie oben auf dem Bildschirm einen Ort und seinen Infobereich aus.
- 2 Wählen Sie **Navigieren** > **Hierher gehen**.

Standardmäßig ist die Karte nach Norden ausgerichtet.

Drehen der Karte in Ihre Laufrichtung

Wählen Sie . Um die Karte wieder nach Norden auszurichten, wählen Sie erneut  aus.

Sie können auch den Typ der Route auswählen, der die Navigation folgen soll.

Auswählen des Fußgängermodus

- 1 Wählen Sie  > **Einstellungen** > **Karten & Gehen** > **Routeneinstellungen**.
- 2 Wählen Sie **Bevorzugte Route** > **Straßen** oder **Luftlinie**.



Luftlinie ist im Gelände nützlich, da die Gehrung angezeigt wird.

Während des Gehens können Sie das Dashboard auf Informationen überprüfen, zum Beispiel zur gelaufenen Entfernung und zur Durchschnittsgeschwindigkeit.

Überprüfen des Tageskilometerzählers auf dem Dashboard

Wählen Sie in der Fußgänger-Navigationsansicht das  > **Info-Anzeige** aus.

Zurücksetzen des Tageskilometerzählers

Wählen Sie  > **Zurücksetzen**. Um alle Zähler zurückzusetzen, wählen Sie  > **Alles zurücksetzen**.

Ändern der Sprache für die Sprachführung für Fußgänger

Sie können die Sprache für die Sprachführung problemlos ändern oder ganz ausschalten.

Wählen Sie  > **Karten**.

Wählen  > **Einstellungen** > **Karten & Gehen** > **Sprachführung** und eine Sprache aus.

Die Sprachführung steht nicht für alle Sprachen zur Verfügung.

Ausschalten der Sprachführung

Wählen Sie  > **Einstellungen** > **Karten & Gehen** > **Sprachführung** > **Keine**.



Suchen und Anzeigen von Standorten

Anzeigen des eigenen Standorts auf der Karte

Wenn Sie sich orientieren müssen, zeigen Sie Ihren eigenen Standort auf der Karte an. Sie können auch andere Städte und Länder erforschen.

Wählen Sie  > **Karten**.

 zeigt Ihnen Ihren eigenen Standort. Bei der Suche nach Ihrem Standort blinkt

. Falls Karten Sie nicht finden kann, zeigt Ihnen  Ihren letzten bekannten Standort an.

Wenn keine genaue Standortbestimmung möglich ist, zeigt ein roter Kreis um das Standortsymbol den allgemeinen Bereich an, in dem Sie sich womöglich befinden. In dicht besiedelten Gebieten ist die Genauigkeit der Schätzung höher, und der rote Kreis ist kleiner.

Stöbern auf der Karte

Ziehen Sie die Karte mit dem Finger. Standardmäßig ist die Karte nach Norden ausgerichtet. Wenn sich die Karte so drehen soll, dass sie immer in Ihre Blickrichtung zeigt, wählen Sie  aus.

Anzeigen Ihres aktuellen oder letzten bekannten Standorts

Wählen Sie  aus.

Vergrößern oder Verkleinern

Wählen Sie + oder -.

Tipp: Sie können die Karte auch mit zwei Fingern berühren und diese dann für eine Vergrößerung auseinanderziehen bzw. für eine Verkleinerung zusammenführen. Nicht alle Mobiltelefone unterstützen diese Funktion.

Wenn Sie ein Gebiet ansteuern, das sich nicht auf den bereits auf Ihrem Mobiltelefon gespeicherten Straßenkarten befindet und Sie über eine Internet-Verbindung verfügen, werden automatisch neue Straßenkarten heruntergeladen.



Verhindern des automatischen Herunterladens neuer Straßenkarten

- 1 Wählen Sie  > **Einstellungen** > **Allgemein**.
- 2 Wählen Sie **Verbindung** > **Offline**.

Die Abdeckung einer Karte variiert je nach Land und Region.

Suchen nach einem Ort

Karten unterstützt Sie bei der Suche nach bestimmten Orten und Firmen.

Wählen Sie  > **Karten** und .

- 1 Geben Sie Suchwörter ein, wie zum Beispiel eine Anschrift oder einen Ortsnamen.
- 2 Wählen Sie ein Element aus der Liste der Vorschläge.
Der Standort wird auf der Karte angezeigt.

Rückkehr zur Liste der Vorschläge

Wählen Sie .

Tipp: In der Suchansicht können Sie außerdem aus der Liste Ihrer bisherigen Suchbegriffe auswählen.

Suchen nach anderen Arten von Orten in der Nähe

Wählen Sie  und eine Kategorie, z. B. öffentliche Verkehrsmittel, Hotel oder Einkaufen.

Tipp: Sie können die Detailseite eines gefundenen Standorts verwenden, um ganz einfach zu diesem Ort zu navigieren, seine Kontaktinformationen anzuzeigen oder den Standort zu speichern oder freizugeben. Wählen Sie den Ort, woraufhin der Ort auf der Karte angezeigt wird. Um die Detailseite anzuzeigen, wählen Sie den Informationsbereich am oberen Rand des Bildschirms.

Prüfen Sie, ob die Suchbegriffe richtig geschrieben sind, wenn keine Ergebnisse gefunden werden. Probleme mit der Internetverbindung können sich ebenfalls auf das Ergebnis auswirken, wenn die Suche online erfolgt.

Um Datenübertragungskosten zu vermeiden, können Sie auf dem Mobiltelefon gespeicherte Karten für das Suchgebiet verwenden, damit Sie Suchergebnisse auch ohne aktive Internetverbindung erhalten. Die Suchergebnisse können jedoch eingeschränkt sein.

Herunterladen und Aktualisieren von Karten

Speichern Sie neue Karten vor Reiseantritt auf Ihrem Mobiltelefon, sodass Sie die Karten auch ohne Internetverbindung durchsuchen können, wenn Sie unterwegs sind.

Wählen Sie  > Karten.

Um Karten auf Ihr Mobiltelefon zu laden und zu aktualisieren, ist eine aktive Wi-Fi-Verbindung erforderlich.

- 1 Wählen Sie  > **Map Loader** > **Neue Karten hinzufügen**.
- 2 Wählen Sie einen Kontinent und ein Land und dann **Herunterladen** oder **Nach Updates suchen** aus.

Tipp: Sie können auch das PC-Programm Nokia Suite verwenden, um die aktuellen Straßenkarten und Sprachführungsdateien auf Ihren kompatiblen Computer herunterzuladen und auf Ihr Mobiltelefon zu kopieren. Zum Herunterladen und Installieren der Nokia Suite wechseln Sie zu www.nokia.com/support.

Wenn Sie eine neuere Version des Programms Karten auf Ihrem Mobiltelefon installieren, werden die Länder- oder Regionskarten gelöscht. Bevor Sie die Nokia Suite nutzen können, um neue Karten herunterzuladen, öffnen und schließen Sie das Programm Karten, und stellen Sie sicher, dass Sie die neueste Version der Nokia Suite auf Ihrem Computer installiert haben.

Ändern der Kartenanzeige

Sie können die Anzeige der Karte ändern, sodass nur die benötigten Informationen angezeigt werden.

Wählen Sie  > Karten.

Anzeigen markanter Gebäude und Sehenswürdigkeiten

Wählen Sie  > Orientierungspunkte.

Anzeigen öffentlicher Verkehrsmittel

Wählen Sie  > Nahverkehr.

Es können unterschiedliche Funktionen je nach Region zur Auswahl stehen.

Reiseführer

Planen Sie eine Reise oder möchten Sie eine Ihnen unbekannte Stadt besuchen? Möchten Sie wissen, was es dort zu sehen und zu unternehmen gibt, oder möchten Sie erfahren, wo Sie übernachten oder zu Abend essen können? Reiseführer verbindet Sie mit Reiseführern, Reservierungsdiensten und Veranstaltungsverzeichnissen, damit Sie über die neuesten Informationen verfügen.

Wählen Sie  > Reiseführer.

Öffnen Sie einen Dienst oder einen Reiseführer.

Wählen Sie den Titel.

Um zur Hauptseite zurückzukehren, wählen Sie **Reiseführer**.

Der Dienst steht in Ihrem Land möglicherweise nicht zur Verfügung.

Wetter



Wird es nachmittags regnen? Wie warm wird es am Samstag? Verwenden Sie das Programm „Wetter“, um die aktuellen Wetterbedingungen oder eine Vorhersage für die kommenden Tage anzuzeigen.

Wählen Sie  > Wetter.

Durchsuchen der ausführlichen Vorhersage

Um frühere oder spätere Zeitpunkte anzuzeigen, ziehen Sie den Zeitschieberegler am unteren Rand der Ansicht.

Anzeigen einer Fünf-Tage-Vorhersage

Wählen Sie . Um zurück zur ausführlichen Vorhersageansicht zu wechseln, wählen Sie .

Der Dienst steht in Ihrem Land möglicherweise nicht zur Verfügung.

Informationen zu Standortbestimmungsmethoden

Karten zeigt Ihren Standort auf der Karte mithilfe von GPS, A-GPS, Wi-Fi oder netzbasierter Positionierung (Zellen-ID) an.

A-GPS und andere GPS-Erweiterungen erfordern möglicherweise die Übertragung geringer Datenmengen über das Mobilfunknetz.

GPS	Das Global Positioning System (GPS) ist ein Navi-System, das Satelliten zur Standortbestimmung verwendet.
A-GPS	Der Netzdienst Assisted GPS (A-GPS) ruft Standortinfos über das Mobilfunknetz ab und unterstützt GPS bei der Berechnung Ihres aktuellen Standorts. Ihr Mobiltelefon ist für die Verwendung des Nokia A-GPS-Dienstes eingerichtet, es sei denn, Ihr Netzdienstanbieter verfügt über eigene A-GPS-Einstellungen. Um die Hilfsdaten auf Ihr Mobiltelefon zu bekommen, müssen Sie in der Lage sein, eine Verbindung zum Internet herzustellen. Ihr Mobiltelefon ruft die Daten nur bei Bedarf vom Dienst ab.
Wi-Fi	Die Wi-Fi-Standortbestimmung verbessert die Standortgenauigkeit, wenn keine GPS-Signale verfügbar sind, besonders dann, wenn Sie sich in Gebäuden oder zwischen Hochhäusern befinden.
Zellen-ID	Mit einer Positionierung auf Basis des Mobilfunknetzes (Zellen-ID) findet Karten Sie über das Netzsystem, mit dem Ihr Mobiltelefon derzeit verbunden ist.

Die Verfügbarkeit und die Qualität der GPS-Signale können durch Ihren Standort, durch die Satellitenpositionen, durch Gebäude, natürliche Hindernisse, Wetterbedingungen sowie durch Korrekturen der US-Behörden an den GPS-Satelliten beeinträchtigt werden. In Gebäuden oder unterirdisch sind GPS-Signale möglicherweise nicht verfügbar.

Setzen Sie GPS nicht für genaue Standortbestimmungen ein, und verlassen Sie sich niemals ausschließlich auf die Standortdaten des GPS-Empfängers oder von Mobilfunknetzen.

Je nach Verfügbarkeit und Qualität der GPS-Verbindung weist der Tageskilometerzähler nur eine begrenzte Genauigkeit auf.

Je nach verfügbaren Standortbestimmungsmethoden kann die Genauigkeit zwischen wenigen Metern und mehreren Kilometern schwanken.

Ausschalten der Standortbestimmungsmethoden

Um besonders im Ausland Datenübertragungskosten zu sparen, können Sie die Standortbestimmung über Assisted GPS (A-GPS), Wi-Fi oder das Mobilfunknetz (Zellen-ID) ausschalten.

Wählen Sie  > **Einstellung..**

Wählen Sie **Programmeinstellungen** > **Standort** > **Bestimmungsmethoden**, und schalten Sie die Standortbestimmungsmethoden aus, die Sie nicht verwenden möchten.

Das Ermitteln Ihres Standorts kann deutlich länger dauern, der Standort kann ungenau sein, und der GPS-Empfänger kann Ihren Standort häufiger verlieren.



Speichern von Orten

Speichern oder Anzeigen von Orten

Zur Unterstützung Ihrer Reiseplanung können Sie nach Hotels, Sehenswürdigkeiten oder Tankstellen suchen und sie auf Ihrem Mobiltelefon speichern.

Wählen Sie  > **Karten.**

Speichern eines Orts

- 1 Um nach einer Adresse oder einem Ort zu suchen, wählen Sie  aus.
- 2 Wählen Sie oben auf dem Bildschirm den Infobereich des Ortes aus.
- 3 Wählen Sie auf der Detailseite  aus.

Anzeigen eines gespeicherten Ortes

Wählen Sie in der Hauptansicht  >  > **Orte** und den Ort aus.





Gruppieren Sie die Orte in einer Sammlung, beispielsweise, wenn Sie eine Reise planen.

Hinzufügen eines gespeicherten Orts zu einer Sammlung

- 1 Wählen Sie Orte.
- 2 Drücken Sie lange auf den Ort, und wählen Sie dann **Samml. organisieren** aus.
- 3 Wählen Sie **Neue Sammlung** oder eine vorhandene Sammlung aus. Wählen Sie dann  aus.

Synchronisieren Ihrer Favoriten

Planen Sie eine Reise am Computer auf der Internetseite von Nokia Maps, synchronisieren Sie die gespeicherten Orte mit Ihrem Mobiltelefon und rufen Sie den Plan unterwegs auf.

- 1 Stellen Sie sicher, dass Sie sich bei Ihrem Nokia Konto angemeldet haben.
- 2 Wählen Sie  > **Karten**.
- 3 Wählen Sie  >  > . Falls Sie kein Nokia Konto haben, werden Sie aufgefordert, eins zu erstellen.

Für die Synchronisierung ist eine Internetverbindung erforderlich. Während des Vorgangs werden u. U. große Datenmengen über das Netz Ihres Dienstanbieters übertragen. Informationen zu den Datenübertragungsgebühren erhalten Sie von Ihrem Netzbetreiber.

Um den Internetdienst Nokia Maps zu nutzen, wechseln Sie zu maps.nokia.com.

Senden eines Ortes an einen Freund

Wenn Sie Ihren Freunden zeigen möchte, wo sich ein Ort auf der Karte befindet, können Sie ihnen den Ort senden.

Wählen Sie  > **Karten**.

Um den Ort auf der Karte anzuzeigen, müssen Ihre Freunde kein Nokia Mobiltelefon besitzen, aber es ist eine Internetverbindung erforderlich.

- 1 Wählen Sie den Ort und seinen Informationsbereich am oberen Rand des Bildschirms.
- 2 Wählen Sie **Weiterempfehlen** > **Weiterempfehlen via SMS** oder **Weiterempfehlen via E-Mail**.

Eine Mail oder Kurzmitteilung mit einem Link zu dem Ort auf der Karte wird an Ihre Freunde gesendet.

Eincheck

Mit der Eincheck-Funktion können Sie Ihre Aufenthaltsorte für sich protokollieren. Halten Sie Ihre Freunde und Kontakte in sozialen Netzwerken über Ihre Aktivitäten auf dem Laufenden und teilen Sie anderen in Ihren bevorzugten sozialen Netzwerkdiensten Ihren Aufenthaltsort mit.

Wählen Sie  > **Check in**.

Für die Eincheck-Funktion ist eine aktive Internetverbindung und ein Nokia Konto erforderlich. Damit Sie Ihren Standort freigeben können, benötigen Sie außerdem ein

Konto bei einem sozialen Netzwerkdienst. Die unterstützten sozialen Netzwerkdienste können je nach Land oder Region variieren.

- 1 Melden Sie sich bei Ihrem Nokia Konto an bzw. erstellen Sie eines, falls Sie noch kein Nokia Konto haben.
- 2 Sie können Ihren Standort in den von Ihnen genutzten sozialen Netzwerkdiensten freigeben. Wenn Sie die Eincheck-Funktion zum ersten Mal nutzen, können Sie die Anmeldeinformationen für die von Ihnen genutzten Dienste festlegen.
- 3 Wählen Sie Ihren aktuellen Standort aus.
- 4 Verfassen Sie Ihre Statusaktualisierung.
Sie können nur an die ausgewählten Dienste posten, die Sie eingerichtet haben. Um einen Dienst auszuschließen, wählen Sie das Logo des Diensts. Um alle Dienste auszuschließen und Ihre Standort- und Statusaktualisierung nicht zu veröffentlichen, deaktivieren Sie das mit **und posten auf gekennzeichnete** Kontrollkästchen. Um ein neues Dienstkonto einzurichten, wählen Sie **...**
- 5 Wählen Sie **Check in**.

Je nach sozialem Netzwerkdienst können Sie Ihrem Posting gegebenenfalls auch Bilder hinzufügen.

Tipp: Sie können einen Standort auch direkt in Nokia Karten über die Detailseite eines Standorts einchecken. Wählen Sie in Nokia Karten den Standort auf der Karte und den Informationsbereich am oberen Rand des Bildschirms. Wählen Sie auf der Detailseite **Weiterempfehlen**.

Anzeigen Ihrer Eincheck-Historie

Wählen Sie  aus.

Wenn Sie einchecken und anderen Ihren Aufenthaltsort mitteilen möchten, benötigen Sie Internetanschluss. Dabei können große Datenmengen übertragen werden, die entsprechende Übertragungskosten verursachen.

Die sozialen Netzwerkdienste sind Dienste von Drittanbietern und werden nicht von Nokia bereitgestellt. Überprüfen Sie die Datenschutzeinstellungen des sozialen Netzwerkdienstes, den Sie verwenden, da Sie Ihre Daten möglicherweise vielen Personen zur Verfügung stellen. Die Nutzungsbedingungen des sozialen Netzwerkdienstes gelten für die Freigabe von Daten über diesen Dienst. Machen Sie sich mit den Nutzungsbedingungen und den Datenschutzmaßnahmen dieses Dienstes vertraut.

! **Wichtig:** Überlegen Sie sich gut, welchen Personen Sie Ihre Standortdaten mitteilen. Überprüfen Sie die Datenschutzeinstellungen des verwendeten sozialen Netzwerkdienstes, da Sie Ihren Standort möglicherweise vielen Personen mitteilen.

Melden von unzutreffenden Karteninformationen

Wenn Sie feststellen, dass Informationen auf der Karte unzutreffend sind oder fehlen, melden Sie dies an Nokia.

Wählen Sie einen Ort auf der Karte, seinen Informationsbereich am oberen Rand des Bildschirms und **Melden**.

Der Dienst steht möglicherweise nicht für Ihr Land oder Ihre Region zur Verfügung. Für das Melden unzutreffender oder fehlender Informationen ist eine Internetverbindung erforderlich.

Sie können beispielsweise folgende Probleme melden:

- Fehlende oder falsche Straßennamen
- Straßen, die gesperrt oder nicht begehbar sind
- Falsche Beschränkungen oder Geschwindigkeitsbegrenzungen

Bei der Meldung können Sie weitere Details hinzufügen.

Zeitmanagement

Uhr

Informationen zur Uhr



Wählen Sie  > **Uhr**.

Tipp: Um die Uhr zu öffnen, können Sie die Uhr auch in der Startansicht auswählen.

Verwalten und richten Sie Erinnerungen ein, und zeigen Sie die lokale Uhrzeit in verschiedenen Ländern und Städten an.

Einstellen von Uhrzeit und Datum

Wählen Sie in der Startansicht die Uhr aus.

Wählen Sie  > **Einstellungen** > **Uhrzeit** oder **Datum** aus.

Einrichten eines Weckalarms

Sie können Ihr Mobiltelefon als Wecker verwenden.

Wählen Sie in der Startansicht die Uhr.

- 1 Wählen Sie .
- 2 Stellen Sie die Weckalarmzeit ein und geben Sie eine Beschreibung ein.
- 3 Zum Einstellen des Alarmsignals beispielsweise zu derselben Zeit an jedem Tag, wählen Sie **Wiederholen**.

Entfernen einer Weckzeit

Wählen und halten Sie die Weckzeit und wählen Sie dann im Popup-Menü **Weckzeit entfernen**.

Stummschalten von Wecksignalen

Wenn ein Wecksignal ertönt, können Sie das Wecksignal stumm schalten. Dadurch wird das Wecksignal für einen definierten Zeitraum angehalten.

Wenn das Wecksignal ertönt, wählen Sie **Später erinn..**

Festlegen der Länge des Schlummerintervalls

- 1 Wählen Sie in der Startansicht die Uhr.
- 2 Wählen Sie  > **Einstellungen** > **Erinnerungsintervall** und dann den Zeitraum aus.

Tip: Sie können die Wecksignale auf Schlummern setzen, indem Sie Ihr Mobiltelefon umdrehen.



Automatisches Aktualisieren von Uhrzeit und Datum

Sie können Ihr Mobiltelefon so einstellen, dass Uhrzeit, Datum und Zeitzone automatisch angepasst werden. Die automatische Anpassung ist ein Netzdienst.

Wählen Sie in der Startansicht die Uhr.

Wählen Sie  > **Einstellungen** > **Automatische Zeitanpassung** > **Ein**.

Ändern der Zeitzone auf Reisen

Sie können die Uhr bei Auslandsreisen auf die lokale Uhrzeit einstellen oder die Zeit an verschiedenen Orten anzeigen.

Wählen Sie in der Startansicht die Uhr.

Öffnen Sie die Registerkarte "Weltuhr" .

Hinzufügen eines Standorts

Wählen Sie  und einen Ort aus. Sie können bis zu 15 Orte hinzufügen. Bei Ländern mit mehreren Zeitzonen können Sie mehrere Orte hinzufügen.

Geben Sie Ihren aktuellen Standort an.

Wählen und halten Sie einen Standort und wählen Sie dann im Popup-Menü **Als aktuellen Standort**.

Die Uhrzeit auf dem Mobiltelefon wird entsprechend dem ausgewählten Standort geändert. Überprüfen Sie, ob die Uhrzeit korrekt ist.

Tipp: Sie möchten einen Ort schnell entfernen? Halten Sie den Ort gedrückt und wählen Sie dann im Popup-Menü **Entfernen** aus.

Anzeigen der Uhrzeit in verschiedenen Städten

Um die Uhrzeit an verschiedenen Orten anzuzeigen, fügen Sie sie der Registerkarte "Weltuhr" hinzu. Sie können für die Orte auch Bilder einfügen, z. B. das Bild eines Freundes, der in der entsprechenden Stadt wohnt, oder die Ansicht einer beliebigen Touristenattraktion.

Wählen Sie in der Startansicht die Uhr aus.

Öffnen Sie die Registerkarte "Weltuhr" .

Hinzufügen eines Standorts

Wählen Sie  und einen Ort aus. Sie können bis zu 15 Orte hinzufügen. Bei Ländern mit mehreren Zeitzonen können Sie mehrere Orte hinzufügen.

Hinzufügen eines Bilds für einen Standort

Wählen und halten Sie den Ort und wählen Sie dann im Popup-Menü **Bild ändern** und anschließend ein Bild aus.

Kalender

Informationen zum Kalender

Drücken Sie .

Mit dem Kalender Ihres Mobiltelefons können Sie Ihre Termine organisieren.

Tipp: Sie möchten schnell auf Ihren Kalender zugreifen? Fügen Sie ein Kalender-Widget zur Startansicht hinzu.

Anzeigen Ihres Terminplans für die Woche

Sie können Ihre Kalenderereignisse in verschiedenen Ansichten durchsuchen. Zur einfachen Anzeige aller Ereignisse für eine bestimmte Woche verwenden Sie die Wochenansicht.

Drücken Sie .

Wählen Sie die gewünschte Kalenderwoche aus.

Tipp: Berühren Sie den Bildschirm mit zwei Fingern und spreizen Sie diese für eine Vergrößerung bzw. führen Sie diese für eine Verkleinerung wieder zusammen.

Durchsuchen Ihres Kalenders in verschiedenen Ansichten

Sie möchten sämtliche Kalenderereignisse für einen bestimmten Tag anzeigen? Sie können Ihre Kalenderereignisse in verschiedenen Ansichten durchsuchen.



Drücken Sie .

Wählen Sie  und die gewünschte Ansicht aus.

Tipp: Um zur vorherigen oder nächsten Tages-, Wochen- oder Monatsansicht zu wechseln, navigieren Sie nach links oder rechts.

Hinzufügen eines Kalenderereignisses

Drücken Sie .

- 1 Wählen Sie (**Antippen, um Termin zu erstellen**) aus. Falls bereits Ereignisse vorhanden sind, tippen Sie auf den Bereich unter einem Ereignis. Als Typ des Kalenderereignisses ist standardmäßig Besprechung ausgewählt.
- 2 Füllen Sie die Felder aus.
- 3 Um das Kalenderereignis in regelmäßigen Zeitabständen zu wiederholen, wählen Sie  und das Zeitintervall aus. Wählen Sie **Wiederholen bis** aus und geben Sie das Enddatum ein.
- 4 Wählen Sie  aus.

Tipp: Sie können auch in der Tagesansicht Kalenderereignisse hinzufügen. Halten Sie die Startzeit gedrückt und legen Sie mithilfe der Pfeile die Dauer fest.

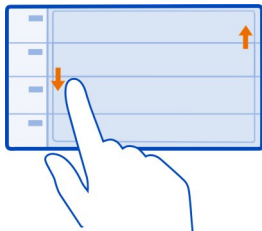



Verwenden von unterschiedlichen Kalendern für Arbeit und Freizeit

Sie können mehrere Kalender haben. Erstellen Sie einen für die Arbeit und einen für die Freizeit.

Drücken Sie .



Erstellen eines neuen Kalenders

- 1 Wählen Sie  > Kalender >  aus.
- 2 Geben Sie einen Namen ein und legen Sie für den Kalender einen Farbcode fest.
- 3 Definieren Sie die Sichtbarkeit für den Kalender. Wenn ein Kalender ausgeblendet ist, werden die Kalenderereignisse und Erinnerungen nicht in anderen Kalenderansichten oder in der Startansicht angezeigt.
- 4 Wählen Sie  aus.

Ändern der Einstellungen für einen Kalender

- 1 Wählen Sie in der Ansicht Kalender den gewünschten Kalender aus.
- 2 Ändern Sie Name, Farbe und Sichtbarkeit.
- 3 Wählen Sie  aus.

Hinzufügen eines Eintrags zu einem bestimmten Kalender

- 1 Wählen Sie beim Hinzufügen eines Kalenderereignisses  und den Kalender aus.
- 2 Füllen Sie die entsprechenden Felder aus und wählen Sie  aus.



In verschiedenen Kalenderansichten zeigen die Farbcodes an, in welchem Kalender ein Ereignis gespeichert wird.

Hinzufügen einer Aufgabe zur Aufgabenliste

Haben Sie bei der Arbeit wichtige Aufgaben zu erledigen, müssen Sie Bücher aus der Bücherei zurückbringen oder an einer Veranstaltung teilnehmen? Sie können Ihrem

Kalender Aufgaben (Aufgabennotizen) hinzufügen. Wenn Sie einen bestimmten Termin einhalten müssen, richten Sie eine Erinnerung ein.



Drücken Sie .

- 1 Wählen Sie (**Antippen, um Termin zu erstellen**) aus. Falls bereits Ereignisse vorhanden sind, tippen Sie auf den Bereich unter einem Ereignis.
- 2 Wählen Sie das Feld für den Eintragstyp  und anschließend **Aufgaben** als Ereignistyp aus.
- 3 Füllen Sie die Felder aus.
- 4 Um eine Erinnerung für die Aufgabe einzurichten, wählen Sie  aus.
- 5 Wählen Sie  aus.

Erinnerung an einen Geburtstag

Sie können eine Erinnerung für Geburtstage und andere besondere Daten einrichten. Die Erinnerungen werden jedes Jahr wiederholt.

Drücken Sie .



- 1 Wählen Sie (**Antippen, um Termin zu erstellen**). Falls bereits Ereignisse vorhanden sind, tippen Sie auf den Bereich unter einem Ereignis.
- 2 Wählen Sie das Feld für den Eintragstyp  und anschließend **Jahrestag** als Ereignistyp aus.
- 3 Füllen Sie die entsprechenden Felder aus und wählen Sie  aus.

Senden einer Besprechungsanfrage

Sie können Besprechungsanfragen erstellen und an die Teilnehmer der Besprechung senden.

Drücken Sie .



Bevor Sie eine neue Besprechungsanfrage erstellen und senden können, müssen Sie eine Mailbox einrichten.

- 1 Öffnen Sie ein Ereignis und wählen Sie  > **Senden** > **Als Mail** aus.
- 2 Fügen Sie die Teilnehmer der Besprechung als Empfänger der Mail-Mitteilung hinzu.
- 3 Um die Besprechungsanfrage zu senden, wählen Sie  aus.

Hinzufügen des Ortes zu einem Kalenderereignis

Haben Sie einen Termin an einem Ort, an dem Sie noch nicht waren? Sie können Ihrem Kalenderereignis Ortsinformationen hinzufügen.

Drücken Sie .

- 1 Wählen Sie (**Antippen, um Termin zu erstellen**) aus. Falls bereits Ereignisse vorhanden sind, tippen Sie auf den Bereich unter einem Ereignis.
- 2 Wählen Sie  **Ort eingeben** und den Standort im Programm Karten aus. Sie können den Standort auch manuell in das Textfeld eingeben.
- 3 Wählen Sie .

Büro

Quickoffice

Informationen zu Quickoffice



Wählen Sie  > Quickoffice.

Quickoffice besteht aus folgenden Komponenten:

- Quickword zum Anzeigen und Bearbeiten von Microsoft Word-Dokumenten
- Quicksheet zum Anzeigen und Bearbeiten von Microsoft Excel-Arbeitsblättern
- Quickpoint zum Anzeigen und Bearbeiten von Microsoft PowerPoint-Präsentationen

Die Office-Programme unterstützen bekannte Funktionen von Microsoft Word, PowerPoint und Excel (Microsoft Office 2000, XP, 2003 und 2007). Es werden nicht alle Dateiformate unterstützt.

Anzeigen von Microsoft Word-, Excel- und PowerPoint-Dokumenten

Sie können Microsoft Office-Dokumente anzeigen, wie z. B. Word-Dokumente, Excel-Tabellen oder PowerPoint-Präsentationen.

Wählen Sie  > Quickoffice.

Eine Datei öffnen

Wählen Sie **Dateien durchsuch.** und den Speicherort der Datei aus, navigieren Sie zum richtigen Ordner wählen Sie die gewünschte Datei aus.

Dateien sortieren

Wählen Sie  > Sortieren nach.

Erstellen oder Bearbeiten eines Dokuments

Mit Quickoffice können Sie Microsoft Word-Dokumente erstellen und bearbeiten.

Wählen Sie  > Quickoffice.

Erstellen eines Dokuments

Wählen Sie Neues Dokum..

Bearbeiten eines Dokuments

Verfassen oder Bearbeiten von Text

Tippen Sie an der Stelle, an der Sie beginnen möchten, und verfassen oder löschen Sie Text.

Formatieren von Text

Um die Schriftart- und Absatzeigenschaften zu ändern wählen Sie  > **Format** aus.

Erstellen oder Bearbeiten einer Arbeitsmappe

Mit Quickoffice können Sie Microsoft Excel-Arbeitsmappen erstellen und bearbeiten.

Wählen Sie  > Quickoffice.

Erstellen einer Arbeitsmappe

Wählen Sie Neues Dokum..

Bearbeiten einer Arbeitsmappe

Bearbeiten einer Zelle

Wählen Sie die Zelle und  > **Zelle bearbeiten** aus. Um eine Funktion einzufügen, wählen Sie in der Bearbeitungsansicht  > **Funktion einfügen** aus.

Erstellen oder Bearbeiten einer Präsentation

Mit Quickoffice können Sie Microsoft PowerPoint-Präsentationen erstellen und bearbeiten.

Wählen Sie  > Quickoffice.

Erstellen einer Präsentation

Wählen Sie Neues Dokum..

Bearbeiten einer Präsentation

Hinzufügen einer Folie

Wählen Sie  > Folienoptionen > **Neue Folie einfügen** aus.

Einfügen eines Textfelds, Bildes, einer Form oder einer Tabelle

Wählen Sie  > **Einfügen**.

Bearbeiten von Text

Wählen Sie ein Textfeld und das  > **Textfeld bearbeiten** aus.

Lesen von PDF-Dokumenten

Wählen Sie  > **Adobe Reader** aus.

Eine Datei öffnen

Wählen Sie **Dateien durchsuchen**, und dann den Speicherort der Datei aus. Öffnen Sie den richtigen Ordner und wählen Sie dann die Datei aus.

Rechner**Verwenden des Taschenrechners**

Wählen Sie  > **Rechner** aus.

- 1 Geben Sie den ersten Wert der Berechnung ein.
- 2 Wählen Sie eine Funktion aus, z. B. Addieren oder Subtrahieren.
- 3 Geben Sie den zweiten Wert der Berechnung ein.
- 4 Wählen Sie =.

Speichern oder Abfragen des Ergebnisses einer Berechnung

Wählen Sie  > **Speicher** > **Speichern** oder **Speicher auslesen** aus.

Notizen verfassen**Erstellen einer Einkaufsliste**

Auf Papier geschriebene Einkaufslisten gehen leicht verloren. Anstatt die Einkaufsliste auf Papier zu schreiben, können Sie sie auch unter Notizen auf Ihrem Mobiltelefon erstellen. So haben Sie die Liste immer zur Hand! Außerdem können Sie die Liste beispielsweise an ein Familienmitglied senden.

Wählen Sie  > **Notizen**.

- 1 Wählen Sie **Notiz verfassen** aus.
- 2 Geben Sie den gewünschten Text in das Notizfeld ein.

Senden der Liste

Öffnen Sie die Notiz, wählen Sie  > **Senden** und die gewünschte Sendemethode aus.

Übersetzen von Wörtern

 Sie können Wörter von einer Sprache in eine andere übersetzen.

Wählen Sie  > **Wörterbuch**.

- 1 Geben Sie den gewünschten Text in das Suchfeld ein. Es werden Vorschläge für die zu übersetzenden Wörter angezeigt.
- 2 Wählen Sie das Wort aus der Liste aus.

Ändern der Ausgangs- oder Zielsprache

Wählen Sie  > **Sprachen** > **Ausgangssprache** oder **Zielsprache** aus.

Herunterladen von weiteren Sprachen aus dem Internet

Wählen Sie  > **Sprachen** > **Sprachen herunterladen**.

Neben Englisch (vorinstalliert) können noch zwei weitere Sprachen installiert werden. Es werden möglicherweise nicht alle Sprachen unterstützt.

Öffnen oder Erstellen von ZIP-Dateien

 Sie können Dateien aus ZIP-Dateien öffnen und extrahieren. Außerdem können Sie neue ZIP-Dateien erstellen, um Dateien zu speichern und zu komprimieren.

Wählen Sie  > **Zip**.

Chat mit Ihren Kollegen

 Mit Microsoft® Communicator Mobile können Sie mit Ihren Kollegen im Büro und auf der ganzen Welt kommunizieren und zusammenarbeiten.

- 1 Wählen Sie  > **Communicator**.
- 2 Definieren Sie die Einstellungen.

Einige Dienste stehen möglicherweise nicht in allen Ländern zur Verfügung und werden möglicherweise nur in bestimmten Sprachen zur Verfügung gestellt. Die Dienste können netzabhängig sein. Weitere Informationen erhalten Sie von Ihrem Netzbetreiber.

Die Verwendung von Diensten oder das Herunterladen von Inhalten kann bedeuten, dass große Datenmengen übertragen werden, die entsprechende Übertragungskosten verursachen.

Verbindungen

Internetverbindungen

Festlegen, wie Ihr Mobiltelefon eine Internetverbindung herstellt

Ihr Mobiltelefon sucht automatisch nach einem verfügbaren bekannten Netz und stellt bei Bedarf eine entsprechende Verbindung her. Die Verbindungseinstellungen bestimmen, welches Netz ausgewählt wird, es sei denn, es gelten programmspezifische Einstellungen.

Wählen Sie  > **Einstellung. und Verbindungen** > **Einstellungen**.

Verwenden einer mobilen Datenverbindung

Wählen Sie **Mobile Datenverbindung** > **Ein**.

Verwenden einer mobilen Datenverbindung, wenn Sie im Ausland sind

Wählen Sie **Mobile Datenverb. erlauben** > **Weltweit**.

Wenn Sie im Ausland über eine mobile Datenverbindung eine Internetverbindung herstellen, können die Datenübertragungskosten erheblich ansteigen.

Sie können das Mobiltelefon auch so einstellen, dass nur dann eine mobile Datenverbindung verwendet wird, wenn Sie sich in Ihrem Heimnetz oder Ihrem Heimatland befinden.

Nur WLAN-Verbindung verwenden

Wählen Sie **Mobile Datenverbindung** > **Aus**.

Ein Zugangspunkt kann eine mobile Datenverbindung oder eine Wi-Fi-Verbindung sein.

Sie können Zugangspunkte in einer Zielliste sammeln und die Priorität der Zugangspunkte in der Liste ändern.

Beispiel: Wenn die Priorität eines WLAN-Zugangspunktes in einer Zielliste über der eines mobilen Datenzugangspunktes liegt, versucht das Mobiltelefon als erstes, eine Verbindung mit dem WLAN-Zugangspunkt herzustellen. Nur wenn das WLAN-Netzwerk nicht verfügbar ist, wird auf den mobilen Datenzugangspunkt zugegriffen.

Hinzufügen eines neuen Zugangspunktes zu einer Zielliste

Wählen Sie **Netzziele** > **Zugangspunkt**.

Ändern der Priorität eines Zugangspunktes innerhalb der Internet-Zielliste

- 1 Wählen Sie **Netzziele > Internet**.
- 2 Halten Sie einen Zugangspunkt gedrückt, und wählen Sie im Popup-Menü **Priorität ändern** aus.
- 3 Tippen Sie auf die Position in der Liste, um den Zugangspunkt zu verschieben.



Wi-Fi

Info zu WLAN-Verbindungen

Wählen Sie   > **Einstellung. und Verbindungen > WLAN**.

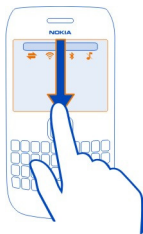
Tipp: Sie können Ihre Verbindungen auch im Statusmenü verwalten. Streichen Sie vom Benachrichtigungsbereich nach unten und wählen Sie **WLAN** aus. Wird WLAN nicht angezeigt, wählen Sie .



Tipp: Sie können der Startansicht ein WLAN-Widget  hinzufügen. Um die WLAN-Funktion schnell zu aktivieren oder zu deaktivieren, wählen Sie den Schalter im Widget aus. Um das WLAN-Programm zu öffnen, wählen Sie im Widget  aus. Die WLAN-Funktion muss aktiviert werden.

Die Wi-Fi-Anwendung zeigt eine Liste der verfügbaren Netzwerke an und hilft Ihnen, eine Verbindung zu einem Wi-Fi-Netzwerk herzustellen.

! **Wichtig:** Verwenden Sie eine Verschlüsselungsmethode, um die Sicherheit Ihrer WLAN-Verbindung zu erhöhen. Durch die Datenverschlüsselung minimieren Sie das Risiko eines unbefugten Zugriffs auf Ihre Daten.

! **Hinweis:** In einigen Ländern gelten möglicherweise Einschränkungen für die WLAN-Nutzung. In Frankreich darf WLAN beispielsweise nur in Gebäuden verwendet werden. Weitere Informationen erhalten Sie bei den zuständigen Behörden.

Herstellen einer WLAN-Verbindung zuhause

Wenn Sie zuhause mit Ihrem Mobiltelefon auf das Internet zugreifen möchten, können Sie Datenübertragungskosten sparen, indem Sie die Verbindung über Ihr WLAN-Netzwerk herstellen.

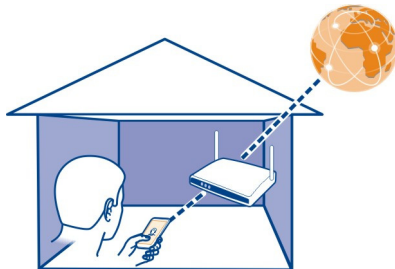

- 1 Um das Statusmenü zu öffnen, streichen Sie vom Benachrichtigungsbereich nach unten. Wird WLAN nicht angezeigt, wählen Sie .
- 2 Wählen Sie **WLAN** und Ihr Wi-Fi-Heimnetzwerk aus. Wenn Ihr Wi-Fi-Heimnetzwerk gesichert ist, geben Sie den Passcode ein. Wenn Ihr WLAN-Heimnetzwerk ausgeblendet ist, wählen Sie **Sonstige (verborgen)** und geben Sie den Netznamen ein (Service Set Identifier, SSID).

Beenden der Wi-Fi-Verbindung

Streichen Sie vom Benachrichtigungsbereich nach unten und wählen Sie .

Herstellen einer Verbindung zu einem WLAN-Netzwerk unterwegs

Die Herstellung einer Wi-Fi-Verbindung ist eine praktische Möglichkeit, um unterwegs auf das Internet zuzugreifen. Sie können an öffentlichen Orten, wie z. B. in einer Bibliothek oder in einem Internet-Café, eine Verbindung zu öffentlichen Wi-Fi-Netzwerken herstellen.

- 1 Um das Statusmenü zu öffnen, streichen Sie vom Benachrichtigungsbereich nach unten. Wird WLAN nicht angezeigt, wählen Sie .
- 2 Wählen Sie **WLAN** und die gewünschte Wi-Fi-Verbindung aus.

Beenden der Wi-Fi-Verbindung

Streichen Sie vom Benachrichtigungsbereich nach unten und wählen Sie .

Bluetooth Funktechnik

Informationen zu Bluetooth Verbindungen



Wählen Sie  > **Einstellung.** > **Verbindungen** > **Bluetooth.**

Sie können drahtlose Verbindungen zu anderen kompatiblen Geräten herstellen, zum Beispiel Mobiltelefone, Computer, Headsets und Kfz-Zubehör.

Sie können die Verbindung verwenden, um Elemente von Ihrem Mobiltelefon zu senden, Dateien von Ihrem kompatiblen PC zu kopieren und Dateien mit einem kompatiblen Drucker zu drucken.

Da mit Bluetooth Funktechnik ausgestattete Geräte über Funkwellen kommunizieren, muss keine direkte Sichtverbindung zwischen den Geräten bestehen. Die Geräte müssen jedoch weniger als zehn Meter voneinander entfernt sein. Die Verbindung kann dabei durch Hindernisse wie Wände oder durch andere elektronische Geräte beeinträchtigt werden.

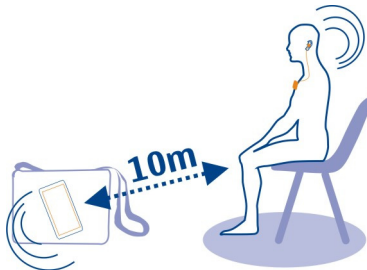



Wenn Ihr Mobiltelefon gesperrt ist, sind nur Verbindungen zu autorisierten Geräten möglich.

Tip: Sie können Ihre Bluetooth Verbindungen auch im Statusmenü verwalten. Um das Statusmenü zu öffnen, streichen Sie vom Benachrichtigungsbereich nach unten, und wählen Sie dann **Bluetooth** aus. Wird Bluetooth nicht angezeigt, wählen Sie  aus.

Verbindung mit einem drahtlosen Headset

Mit einem drahtlosen Headset können Sie einen Anruf annehmen, ohne dass Sie Ihr Mobiltelefon in der Hand halten. So haben Sie die Hände frei, um beispielsweise während eines Anrufes am Computer weiterzuarbeiten. Funk-Headsets sind als separates Zubehör erhältlich.

Wählen Sie  > **Einstellung.** > **Verbindungen** > **Bluetooth.**

- 1 Um die Bluetooth Funktion zu aktivieren, wählen Sie **Bluetooth** > **Ein**.
- 2 Schalten Sie das Headset ein.
- 3 Öffnen Sie die Registerkarte **Gekoppelte Geräte** .
- 4 Wählen Sie das Headset aus.
Wenn das Headset in der Liste nicht angezeigt wird, wählen Sie  > **Neues gekoppeltes Gerät** aus.
- 5 Unter Umständen müssen Sie einen Passcode eingeben. Einzelheiten hierzu finden Sie in der Bedienungsanleitung des Headsets.

Senden eines Bildes oder sonstigen Inhalts an ein anderes Gerät über Bluetooth

Mit Bluetooth Funktechnik können Sie Bilder, Videos, Visitenkarten, Kalenderereignisse und andere Inhalte an kompatible Geräte von Freunden oder an Ihren Computer senden.

Es können mehrere Bluetooth Verbindungen gleichzeitig bestehen. Wenn Sie mit einem kompatiblen Headset verbunden sind, können Sie beispielsweise auch Dateien an ein anderes kompatibles Gerät senden.

- 1 Wählen und halten Sie das Objekt, beispielsweise ein Bild. Wählen Sie im Pop-up-Menü **Senden** > **Über Bluetooth** aus.
- 2 Wählen Sie das Gerät für die Verbindung aus. Wenn das gewünschte Gerät nicht angezeigt wird, wählen Sie **Mehr Geräte**, um danach zu suchen. Bei der Suche werden Bluetooth Geräte innerhalb der Reichweite angezeigt.
- 3 Wenn für das andere Gerät ein Passcode erforderlich ist, geben Sie diesen ein. Der Passcode, den Sie selbst definieren können, muss auf beiden Geräten eingegeben werden. Der Passcode ist bei manchen Geräten festgelegt. Einzelheiten hierzu finden Sie in der Bedienungsanleitung des anderen Geräts. Der Passcode ist nur für die aktuelle Verbindung gültig.

Verbindung mit einem Kfz-Einbausatz über den externen SIM-Modus

Im externen SIM-Modus kann kompatibles Kfz-Zubehör die SIM-Karte Ihres Mobiltelefons verwenden.

Wählen Sie  > **Einstellung.** > **Verbindungen** > **Bluetooth.**

Bevor der externe SIM-Modus aktiviert werden kann, müssen Ihr Mobiltelefon und das Zubehör gekoppelt werden. Initiieren Sie die Kopplung vom Kfz-Einbausatz aus.

- 1 Um die Bluetooth Funktion zu aktivieren, wählen Sie **Bluetooth** > **Ein**.
- 2 Um den externen SIM-Modus zu aktivieren, wählen Sie **Externer SIM-Modus** > **Ein** aus.
- 3 Aktivieren Sie die Bluetooth Funktion im Kfz-Einbausatz.

Wenn der externe SIM-Modus aktiviert ist, wird in der Startansicht **Externer SIM-Modus** angezeigt. Die Verbindung zum Mobilfunknetz ist deaktiviert und Sie können keine SIM-Kartendienste oder andere Funktionen nutzen, die eine Verbindung zum Mobilfunknetz erfordern.

Um Anrufe im externen SIM-Modus tätigen oder empfangen zu können, müssen Sie ein kompatibles Zubehör, wie z. B. ein Car Kit, an Ihr Gerät anschließen.

In diesem Modus ist nur ein Notruf mit Ihrem Gerät möglich.

Deaktivieren des externen SIM-Modus

Drücken Sie die Ein-/Aus-Taste, und wählen Sie **Ext. SIM-Modus schließen**.



Sperrern eines Geräts

Sie können verhindern, dass Geräte eine Bluetooth Verbindung zu Ihrem Mobiltelefon herstellen.

Wählen Sie  > **Einstellung.** > **Verbindungen** > **Bluetooth**.

Öffnen Sie die Registerkarte **Gekoppelte Geräte** , halten Sie das Mobiltelefon, das Sie sperren möchten, gedrückt und wählen Sie im Popup-Menü **Sperrern**.

Entfernen eines Geräts aus der Liste gesperrter Geräte

Öffnen Sie die Registerkarte **Gesperrte Geräte**  , halten Sie das Mobiltelefon, das Sie aus der Liste entfernen möchten, gedrückt und wählen Sie im Popup-Menü **Löschen**.

Wenn Sie eine Kopplungsanforderung von einem anderen Gerät ablehnen, werden Sie gefragt, ob Sie das Gerät zur Liste gesperrter Geräte hinzufügen möchten.

Schutz Ihres Mobiltelefons

Wenn die Bluetooth Funktion in Ihrem Mobiltelefon aktiviert ist, können Sie kontrollieren, wer Ihr Mobiltelefon finden und eine Verbindung damit herstellen kann.

Wählen Sie  > **Einstellung.** > **Verbindungen** > **Bluetooth**.

Verhindern, dass andere eine Verbindung mit Ihrem Mobiltelefon herstellen

Wählen Sie **Sichtbarkeit meines Telefons** > **Verborgnen**.

Wenn Ihr Mobiltelefon verborgnen ist, können andere es nicht finden. Gekoppelte Geräte können jedoch weiterhin eine Verbindung mit Ihrem Mobiltelefon herstellen.

Deaktivieren der Bluetooth Funktion



Wählen Sie **Bluetooth** > **Aus**.

Führen Sie keine Kopplung mit unbekanntem Geräten durch und akzeptieren Sie keine Verbindungsanforderungen von unbekanntem Geräten. Damit tragen Sie zum Schutz Ihres Mobiltelefons vor schädlichen Inhalten bei.

USB-Datenkabel

Kopieren eines Bildes oder anderer Inhalte zwischen Ihrem Mobiltelefon und einem Computer

Sie können ein USB-Datenkabel verwenden, um Bilder, Videos und andere Inhalte zwischen Ihrem Mobiltelefon und Ihrem Computer zu sichern und zu kopieren.

- 1 Um sicherzustellen, dass der USB-Modus Medienübertrag. lautet, wählen Sie  > **Einstellung. und Verbindungen** > **USB** > **Medienübertrag.**.
- 2 Verwenden Sie ein geeignetes USB-Datenkabel , um Ihr Mobiltelefon an Ihren kompatiblen Computer anzuschließen.
Das Mobiltelefon wird auf Ihrem Computer als portables Gerät angezeigt. Wenn der Modus Medienübertrag. auf Ihrem Computer nicht funktioniert, verwenden Sie stattdessen den Modus Massenspeicher.
- 3 Verwenden Sie den Dateimanager des Computers, um Inhalte zu kopieren.

Auswählen des USB-Modus

Um optimale Ergebnisse beim Kopieren oder Synchronisieren von Inhalten zwischen Ihrem Mobiltelefon und Ihrem Computer zu erzielen, müssen Sie den entsprechenden USB-Modus aktivieren, wenn Sie die verschiedenen Geräte über ein USB-Datenkabel miteinander verbunden haben.

- 1 Schließen Sie das Mobiltelefon über ein geeignetes USB-Kabel an den Computer an.
- 2 Streichen Sie auf Ihrem Mobiltelefon vom Benachrichtigungsbereich nach unten.
- 3 Wählen Sie **USB** und eine der folgenden Optionen:

 **Nokia Ovi Suite** — Schließen Sie Ihr Mobiltelefon an einen kompatiblen Computer an, auf dem die Nokia Suite installiert ist. In diesem Modus können Sie Ihr Mobiltelefon mit der Nokia Suite synchronisieren und weitere Funktionen der Nokia Suite nutzen.

Dieser Modus wird automatisch aktiviert, wenn Sie die Nokia Suite öffnen.

 **Massenspeicher** — Schließen Sie Ihr Mobiltelefon an einen kompatiblen Computer an, auf dem die Nokia Suite nicht installiert ist. Ihr Mobiltelefon wird als USB-Flash-Speicher erkannt. Sie können Ihr Mobiltelefon auch an andere Geräte anschließen, z. B. Stereoanlage oder Autoradio, an die Sie ein USB-Laufwerk anschließen können.

Während Sie in diesem Modus mit einem Computer verbunden sind, können Sie einige Programme auf Ihrem Mobiltelefon nicht verwenden.

Das andere Gerät kann nicht auf die Speicherkarte und den Massenspeicher in Ihrem Mobiltelefon zugreifen.

 **Medienübertrag.** — Schließen Sie Ihr Mobiltelefon an einen kompatiblen Computer an, auf dem die Nokia Suite nicht installiert ist. DRM-geschützte (Digital Rights Management) Musik muss in diesem Modus übertragen werden. Bestimmte Heim-Unterhaltungssysteme und Drucker können ebenfalls in diesem Modus verwendet werden.

 **Tel. als Modem** — Schließen Sie Ihr Mobiltelefon an einen kompatiblen Computer an und nutzen Sie das Mobiltelefon als Funkmodem. Der Computer stellt automatisch eine Verbindung zum Internet her.

Anschließen eines USB-Massenspeichergeräts

Sie können einen USB On-The-Go-Adapter (OTG) verwenden, um Ihr Mobiltelefon an geeignete USB-Speichersticks oder -Festplatten anzuschließen. Sie können Ihre Bilder beispielsweise auf einem USB-Speicherstick speichern, ohne eine Verbindung mit einem PC herstellen zu müssen.

Anschließen eines Speichersticks

- 1 Schließen Sie das micro-USB-Ende des USB OTG-Adapters (separat erhältlich) am micro-USB-Anschluss Ihres Mobiltelefons an.
- 2 Schließen Sie einen Speicherstick am USB OTG-Adapter an.

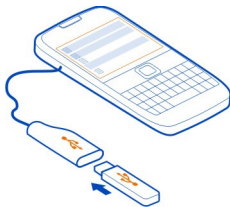

Das Programm Dateien wird geöffnet und der Speicherstick wird als Massenspeicher angezeigt .

Kopieren einer Datei

Halten Sie in Dateien die Datei gedrückt, die kopiert werden soll, und wählen Sie im Popup-Menü die gewünschte Option sowie den Zielspeicher und -ordner aus.

Wenn Sie eine Festplatte verwenden, die mehr Strom benötigt, als Ihr Mobiltelefon zur Verfügung stellen kann, wird eine Fehlermeldung angezeigt. Sie müssen eine externe Stromquelle an die Festplatte anschließen.

VPN-Verbindungen

Wählen Sie  > **Einstellung. und Verbindungen** > **Einstellungen** > **VPN**.

Sie benötigen eine VPN-Verbindung (Virtual Private Network), um beispielsweise Ihr Unternehmens-Intranet zu durchsuchen oder remote auf berufliche Mails zuzugreifen.

VPN-Richtlinien definieren, wie Daten verschlüsselt werden und wie Ihr Unternehmen Ihr Mobiltelefon authentifiziert. Zum Konfigurieren von VPN-Clients, -Zertifikaten und -Richtlinien wenden Sie sich an die IT-Abteilung Ihrer Firma. Nach dem Installieren einer Richtlinie wird automatisch eine VPN-Verbindungsmethode zu einem Intranet-Ziel hinzugefügt.

Weitere Informationen finden Sie unter www.nokia.com/support, wenn Sie dort nach Mobile-VPN suchen.



! **Wichtig:** Die Risiken, die bei der Nutzung von Fernverbindungen und der Installation von Software entstehen, werden durch die Verwendung von Zertifikaten erheblich verringert. Eine ausreichende Sicherheit liegt aber nur vor, wenn die Zertifikate ordnungsgemäß verwendet werden. Darüber hinaus müssen sie korrekt, authentisch oder vertrauenswürdig sein. Die Lebensdauer von Zertifikaten ist begrenzt. Wenn sie abgelaufen oder ungültig sind, prüfen Sie, ob das Datum und die Uhrzeit am Gerät richtig eingestellt sind.

Bevor Sie Zertifikateinstellungen ändern, müssen Sie sicherstellen, dass Sie dem Eigentümer des Zertifikats tatsächlich vertrauen, und dass das Zertifikat dem angegebenen Eigentümer gehört.

Schließen einer Netzverbindung

Wenn mehrere Programme eine Internetverbindung verwenden, können Sie einige oder alle Netzverbindungen mit dem Programm Verbindungsmanag. schließen.

Wählen Sie  > **Einstellung. und Verbindungen** > **Verbindungsmanager**.

In der Ansicht der aktiven Datenverbindungen werden die aktuellen Netzwerkverbindungen angezeigt.  gibt eine mobile Datenverbindung an und  gibt eine Wi-Fi-Verbindung an.

Halten Sie die Verbindung gedrückt und wählen Sie dann im Popup-Menü **Verbindung trennen** aus.

Anzeigen von Details einer Verbindung

Halten Sie die Verbindung gedrückt und wählen Sie dann im Popup-Menü **Details** aus. Es werden Details angezeigt, z. B. das Volumen übertragener Daten und die Verbindungsdauer.

Tipp: Sie können in den meisten Ansichten vom Benachrichtigungsbereich nach unten streichen, und zu sehen, welche Verbindungen aktiv sind.

Mobiltelefonmanagement

Aktualisieren der Mobiltelefon-Software und der Programme

Informationen zur Aktualisierung von Mobiltelefonsoftware und Programmen

Blieben Sie auf dem neuesten Stand – aktualisieren Sie Ihre Mobiltelefonsoftware und Ihre Programme, um neue und erweiterte Funktionen für Ihr Mobiltelefon zu erhalten. Durch Aktualisierung der Software kann in vielen Fällen auch die Mobiltelefonleistung verbessert werden.

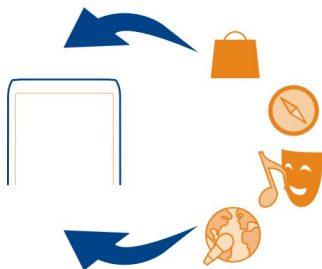

Es wird empfohlen, eine Sicherungskopie Ihrer persönlichen Daten zu erstellen, bevor Sie die Mobiltelefon-Software aktualisieren.

⚠ Warnung:

Erst nach Abschluss einer Softwareaktualisierung und dem Neustart des Geräts können Sie das Gerät wieder nutzen. Dies gilt auch für Notrufe.

Die Verwendung von Diensten oder das Herunterladen von Inhalten kann bedeuten, dass große Datenmengen übertragen werden, die entsprechende Übertragungskosten verursachen.

Stellen Sie vor dem Starten des Updates sicher, dass der Akku ausreichend geladen ist. Schließen Sie das Gerät andernfalls an das Ladegerät an.

Nach einer Aktualisierung sind die Anweisungen in der Bedienungsanleitung möglicherweise nicht mehr aktuell. Die aktualisierte Bedienungsanleitung finden Sie unter www.nokia.com/support.

Aktualisieren der Mobiltelefonsoftware und von Programmen mit dem Mobiltelefon

 Sie können prüfen, ob Aktualisierungen für die Software Ihres Mobiltelefons oder für Programme verfügbar sind, und diese drahtlos (Netzdienst) auf Ihr Mobiltelefon herunterladen und installieren. Sie können auch festlegen, dass Ihr Mobiltelefon automatisch nach Updates sucht und Sie benachrichtigt, wenn wichtige oder empfohlene Updates verfügbar sind.

Wählen Sie  > **Aktualisier..**

Möglicherweise müssen Sie Ihr Mobiltelefon neu starten, um die Aktualisierung abzuschließen.

Anzeigen der Update-Details

Halten Sie ein Update gedrückt.

Installieren aller Updates

Wählen Sie .

Auswählen der zu installierenden Updates

Wählen Sie  > **Updates** markieren und die Updates, die Sie installieren möchten, aus. Standardmäßig sind alle Updates ausgewählt.

Einstellen der automatischen Suche nach Updates

Wählen Sie  > **Einstellungen** > **Aktualis. automatisch suchen**.

Aktualisieren Ihrer Telefonsoftware mit Ihrem PC

Sie können Ihre Mobiltelefonsoftware mit dem PC-Programm Nokia Suite aktualisieren. Dazu benötigen Sie einen kompatiblen PC, eine Hochgeschwindigkeits-Internetverbindung sowie ein kompatibles USB-Kabel, um Ihr Mobiltelefon an den PC anzuschließen.

Unter www.nokia.com/support erhalten Sie weitere Informationen und können das Programm Nokia Suite herunterladen.

Dateien verwalten

Info zum Dateimanager

 Wählen Sie  > **Dateien**.

Sie können nach Dateien auf Ihrem Mobiltelefon suchen, diese verwalten und öffnen. Sie haben auch die Möglichkeit, die Dateien auf einer eingesetzten Speicherkarte anzuzeigen und zu verwalten.

Anzeigen der auf dem Mobiltelefon gespeicherten Dateien

Wählen Sie  > **Dateien** und den gewünschten Speicher.

Die Dateien und Ordner auf der obersten Ebene dieses Speicherorts werden angezeigt.

Anzeigen der Inhalte eines Ordners

Wählen Sie den gewünschten Ordner aus.

Organisieren von Dateien

Sie können neue Ordner erstellen, um Ihre Dateien besser zu organisieren. Dadurch wird das Sichern und Hochladen Ihrer Inhalte erleichtert. Innerhalb von Ordnern können Sie Dateien und Unterordner kopieren, verschieben oder löschen.

Wählen Sie  > **Dateien**.

Erstellen eines neuen Ordners

Wählen Sie im Ordner, für den Sie einen Unterordner erstellen möchten,  > **Neuer Ordner** aus.



Kopieren einer Datei in einen Ordner

Halten Sie die Datei gedrückt und wählen Sie dann im Popup-Menü die gewünschte Option.

Löschen einer Datei aus einem Ordner

Halten Sie die Datei gedrückt und wählen Sie dann im Popup-Menü die gewünschte Option.

Gleichzeitiges Kopieren, Verschieben oder Löschen mehrerer Dateien

- 1 Wählen Sie  > **Mehrere Objekte markieren**.
- 2 Wählen Sie die Dateien aus.
- 3 Wählen Sie  und dann die gewünschte Option.

Sichern von Dateien

Möchten Sie sicherstellen, dass Sie keine wichtigen Dateien verlieren? Sie können den Mobiltelefonspeicher auf einem kompatiblen Computer sichern.

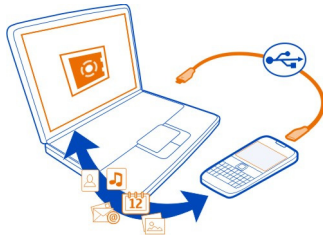

- 1 Öffnen Sie die Nokia Suite auf Ihrem PC.
- 2 Schließen Sie Ihr Mobiltelefon an den PC an. Wählen Sie nach Aufforderung **Nokia Ovi Suite** als USB-Modus.
- 3 Wählen Sie in der Nokia Suite **System** > **Sichern** aus.

Es wird empfohlen, die Daten im Mobiltelefonspeicher regelmäßig auf einen kompatiblen Computer zu sichern.

Tipp: Wenn Sie durch DRM geschützte Inhalte haben, verwenden Sie Nokia Suite, um die Lizenzen und den Inhalt auf Ihrem Computer zu sichern.

Formatieren des Massenspeichers

Möchten Sie alle Daten im Massenspeicher des Mobiltelefons löschen? Sie können den Massenspeicher formatieren.

Legen Sie vor dem Formatieren des Massenspeichers eine Sicherungskopie der Inhalte an, die Sie behalten möchten. Alle darauf enthaltenen Daten werden endgültig gelöscht.

- 1 Wählen Sie  > **Dateien**.
- 2 Drücken Sie lange auf den Massenspeicher und wählen Sie dann **Formatieren**.

Verwenden Sie zum Formatieren des Massenspeichers keine PC-Software, da dies zu verminderter Leistung führen kann.

Sie können Ihre Daten mit der Nokia Suite auf einem kompatiblen Computer sichern. Aufgrund der DRM-Technik (Digital Rights Management) können einige gesicherte Inhalte u.U. nicht wiederhergestellt werden. Weitere Informationen über DRM in Bezug auf Ihre Inhalte erhalten Sie von Ihrem Dienstanbieter.

Freigeben von Telefonspeicher

Benötigen Sie mehr Speicherplatz in Ihrem Telefonspeicher, um weitere Apps oder zusätzliche Inhalte speichern zu können?

Sie können Folgendes löschen, wenn Sie diese Elemente nicht mehr benötigen:

- SMS, MMS und Mail
- Kalendereinträge und Details
- Apps
- Installationsdateien (SIS oder SISX) für installierte Apps
- Musik, Fotos oder Videos

Kopieren Sie zu erhaltende Inhalte auf den Massenspeicher, auf eine kompatible Speicherkarte (sofern verfügbar) oder auf einen kompatiblen Computer.

Programme verwalten

Info zu Programmen

 Wählen Sie  > **Einstellung. und Installationen.**

Sie können Details zu installierten Programmen anzeigen, Programme entfernen und Installationseinstellungen definieren.

Sie können die folgenden Programmtypen installieren:

- Java™ ME-Programme mit den Dateierweiterungen .jad oder .jar
- Mit dem Betriebssystem Symbian kompatible Programme mit den Dateierweiterungen .sis oder .sisx
- Widgets mit der Dateierweiterung .wgz

Installieren Sie nur Programme, die mit Ihrem Mobiltelefon kompatibel sind.

Entfernen eines Programms von Ihrem Mobiltelefon

Sie können installierte Programme entfernen, die Sie nicht mehr benötigen, um Speicherplatz zu schaffen.

Wählen Sie  > **Einstellung. und Installationen.**

- 1 Wählen Sie **Bereits installiert.**
- 2 Drücken Sie lange auf das Programm, das Sie entfernen möchten, und wählen Sie **Deinstallieren** aus.

Wenn Sie ein Programm entfernen, ist die erneute Installation nur mit der ursprünglichen Installationsdatei oder einer vollständigen Sicherheitskopie des entfernten Programms möglich. Möglicherweise können Dateien nicht mehr geöffnet werden, die mit einem entfernten Programm erstellt wurden.

Wenn ein installiertes Programm von einem entfernten Programm abhängig ist, funktioniert das installierte Programm u. U. nicht mehr. Einzelheiten hierzu finden Sie in der Benutzerdokumentation des installierten Programms.

Diese Installationsdateien belegen u. U. viel Speicherplatz, wodurch verhindert wird, dass Sie andere Dateien abspeichern können. Sichern Sie die Installationsdateien unter Verwendung der Nokia Suite zuerst auf einem kompatiblen Computer und löschen Sie sie dann mithilfe des Dateimanagers aus dem Mobiltelefonspeicher.

Synchronisieren von Inhalt
Informationen zur Synchronisation

Wählen Sie  > **Einstellung.** > **Verbindungen** > **Datentransfer** > **Synchronisation.**

Möchten Sie Ihren Kalender, Ihre Notizen und andere Inhalte sichern und immer verfügbar haben, wenn Sie am Computer sitzen oder mit Ihrem Mobiltelefon unterwegs sind? Sie können Ihre Kontakte, Notizen und andere Inhalte zwischen Ihrem Mobiltelefon und einem Remote-Server synchronisieren. Nach dem Synchronisieren haben Sie eine Sicherung Ihrer wichtigen Daten auf dem Server.



Synchronisieren von Inhalten zwischen Ihrem Mobiltelefon und einem Remote-Server

Synchronisieren Sie wichtige Inhalte zwischen Ihrem Mobiltelefon und einem Remote-Server, um eine Kopie zu erstellen, auf die Sie von überall zugreifen können.

Wählen Sie  > **Einstellung. und Verbindungen** > **Datentransfer** > **Synchronisation.**

Möglicherweise erhalten Sie die Synchronisationseinstellungen von Ihrem Netzdienstanbieter in einer Konfigurationsmitteilung. Die Synchronisationseinstellungen werden in einem Sync-Profil gespeichert. Wenn Sie das Programm öffnen, wird entweder das standardmäßige oder das zuletzt verwendete Sync-Profil angezeigt.

Aufnehmen oder Ausschließen von Inhaltstypen

Wählen Sie einen Inhaltstyp.

Synchronisieren der Inhalte

Wählen Sie  > Synchronisieren.

Kopieren von Kontakten und Bildern zwischen Mobiltelefonen

Sie können Kontakte, Bilder und andere Inhalte über eine Bluetooth Verbindung zwischen zwei kompatiblen Nokia Mobiltelefonen kostenlos synchronisieren und kopieren.

Wählen Sie  > **Einstellung.** > **Verbindungen** > **Datentransfer** > **Telefonwechsel** aus.

1 Wählen Sie eine der folgenden Möglichkeiten:



— Kopieren Sie Inhalte von einem anderen Mobiltelefon.



— Kopieren Sie Inhalte auf ein anderes Mobiltelefon.



— Synchronisieren Sie Inhalte zwischen zwei Mobiltelefonen.

2 Wählen Sie das Mobiltelefon aus, zu dem Sie eine Verbindung herstellen möchten, und koppeln Sie die Mobiltelefone. Die Bluetooth Funkverbindung muss bei beiden Mobiltelefonen aktiviert sein.

3 Wenn für das andere Mobiltelefon ein Passcode erforderlich ist, geben Sie diesen ein. Der Passcode, den Sie selbst definieren können, muss auf beiden Mobiltelefonen eingegeben werden. Der Passcode ist bei manchen Mobiltelefonen festgelegt. Einzelheiten hierzu finden Sie in der Bedienungsanleitung des anderen Mobiltelefons.

Der Passcode ist nur für die aktuelle Verbindung gültig.

4 Wählen Sie den Inhalt aus und wählen Sie **OK**.

Schützen Ihres Mobiltelefons

Einstellen der automatischen Mobiltelefon Sperre

Möchten Sie Ihr Mobiltelefon gegen unbefugte Benutzung schützen? Definieren Sie einen Sperrcode, und stellen Sie Ihr Mobiltelefon so ein, dass es automatisch gesperrt wird, wenn Sie es nicht benutzen.

1 Wählen Sie  > **Einstellung.** und **Telefon** > **Telefonmanagement** > **Sicherheitseinstellungen** > **Telefon und SIM-Karte**.

2 Wählen Sie **Sicherheitscode**, und geben Sie einen Sperrcode ein. Sie müssen mindestens 4 Zeichen eingeben, wobei Zahlen, Symbole sowie Buchstaben in Groß- und Kleinschreibung verwendet werden können.

Halten Sie den Sperrcode geheim, und bewahren Sie ihn an einem sicheren Ort getrennt vom Mobiltelefon auf. Wenn Sie den Sperrcode vergessen und das Telefon gesperrt ist, ist eine Freischaltung erforderlich. Unter Umständen fallen zusätzliche Gebühren an, und möglicherweise werden alle persönlichen Daten von Ihrem Mobiltelefon gelöscht. Weitere Informationen erhalten Sie über den Nokia Care Point oder bei Ihrem Mobilfunkhändler.

- 3 Wählen Sie **Zeit bis Telefonsperre** und legen Sie die Zeitdauer fest, nach der das Mobiltelefon automatisch gesperrt wird.

Manuelles Sperren des Mobiltelefons

Drücken Sie zum Sperren des Mobiltelefons in der Startansicht auf die Ein-/Aus-Taste **⓪**, wählen Sie **Telefon sperren**, und geben Sie den Sperrcode ein.

Entsperren des Mobiltelefons

Betätigen Sie den Tastensperrschalter, geben Sie den Sperrcode ein, und wählen Sie **OK**.

Ist der Tastensperrschalter außer Reichweite, drücken Sie die Navigationstaste, und wählen Sie **Freigabe**.

Verschlüsseln Ihrer Daten

Möchten Sie Ihre Daten vor unbefugtem Zugriff schützen? Sie können Daten auf Ihrem Mobiltelefon mithilfe eines Schlüssels verschlüsseln.

Wählen Sie **☰** > **Einstellung.** > **Telefon** > **Telefonmanagement** > **Sicherheitseinstellungen** > **Verschlüsselung**.

Die Ver- oder Entschlüsselung Ihrer Daten kann einige Minuten dauern. Während des Verschlüsselungsprozesses sollten Sie Folgendes nicht tun:

- Ihr Mobiltelefon benutzen, wenn es nicht unbedingt erforderlich ist
- Ihr Mobiltelefon ausschalten
- Akku herausnehmen

Wenn Sie für Ihr Mobiltelefon keine automatische Tastensperre bei Nichtnutzung eingestellt haben, werden Sie bei der ersten Verschlüsselung Ihrer Daten dazu aufgefordert.

Verschlüsseln des Mobiltelefonspeichers

Wählen Sie **Verschlüsselung** ein.

Entschlüsseln des Mobiltelefonspeichers

Wählen Sie **Verschlüsselung** aus.

Aktivieren der Fernsperre für Ihr Mobiltelefon

Sie haben Ihr Mobiltelefon auf der Arbeit vergessen und möchten es sperren, um es vor unberechtigter Nutzung zu schützen? Sie können Ihr Mobiltelefon mithilfe einer vordefinierten SMS per Fernsperre sperren. Sie können auch die Speicherkarte auf diese Weise sperren.

Aktivieren der Fernsperre

- 1 Wählen Sie  > **Einstellung.** > **Telefon** > **Telefonmanagement und Sicherheitseinstellungen** > **Telefon und SIM-Karte** > **Telefon-Fernsperre** > **Aktiviert.**
- 2 Geben Sie den Mitteilungstext ein. Sie können 5 bis 20 Zeichen eingeben und sowohl Groß- als auch Kleinbuchstaben verwenden.
- 3 Geben Sie den gleichen Text zur Bestätigung erneut ein.
- 4 Geben Sie den Sperrcode ein.

Senden der Sperrmitteilung

Um die Fernsperre für das Mobiltelefon zu aktivieren, schreiben Sie den vordefinierten Text und senden Sie ihn als SMS an Ihr Mobiltelefon.

Um das Mobiltelefon zu entsperren, benötigen Sie den Sperrcode.

Weitere Informationen anzeigen

Service

Wenn Sie nähere Informationen über die Bedienung Ihres Telefons benötigen, oder nicht sicher sind, wie Ihr Telefon genau funktioniert, lesen Sie die Bedienungsanleitung in Ihrem Telefon. Wählen Sie  > **Handbuch.**

Support-Videos finden Sie unter www.youtube.com/user/NokiaSupportVideos.



Wenn Sie ein Problem haben, gehen Sie wie folgt vor:

- Starten Sie Ihr Telefon neu. Schalten Sie das Telefon aus, und entfernen Sie den Akku. Setzen Sie nach rund einer Minute den Akku wieder ein, und schalten Sie das Telefon ein.
- Aktualisieren Ihrer Telefonsoftware
- Wiederherstellen der Werkseinstellungen

Wenn sich das Problem nicht beheben lässt, wenden Sie sich wegen Reparaturmöglichkeiten an Nokia. Öffnen Sie www.nokia.com/repair. Bevor Sie Ihr Telefon zur Reparatur einsenden, sichern Sie Ihre Daten, denn alle persönlichen Daten auf Ihrem Telefon können gelöscht werden.

Fehlersuche

Mobiltelefon reagiert nicht mehr

Starten Sie Ihr Mobiltelefon neu. Halten Sie die Ein-/Aus-Taste  etwa 8 Sekunden lang gedrückt. Das Mobiltelefon vibriert drei Mal und schaltet sich aus. Um das Mobiltelefon wieder einzuschalten, drücken Sie die Ein-/Aus-Taste .

Hierdurch werden keine Inhalte, wie z. B. Kontakte oder Mitteilungen, gelöscht.

Wiederherstellen der ursprünglichen Einstellungen

Wenn Ihr Mobiltelefon nicht ordnungsgemäß funktioniert, können Sie manche Einstellungen auf den ursprünglichen Wert zurücksetzen.

- 1 Beenden Sie alle aktiven Anrufe und Verbindungen.
- 2 Wählen Sie  > **Einstellung. und Telefon** > **Telefonmanagement** > **Werkseinstellungen** > **Wiederherstellen**.
- 3 Geben Sie nach Aufforderung den Sicherheitscode ein.

Dies hat keine Auswirkungen auf die auf Ihrem Mobiltelefon gespeicherten Dokumente und Dateien.

Nach der Wiederherstellung der ursprünglichen Einstellungen schaltet sich das Mobiltelefon aus und dann wieder ein. Dies kann etwas länger dauern als gewohnt.

Was kann ich tun, wenn der Speicher voll ist?

Wenn Ihr Mobiltelefon anzeigt, dass der Speicher voll ist, entfernen Sie nicht benötigte Programme und Inhalte aus dem Mobiltelefonspeicher.

Wenn bei dem Versuch, mehrere Objekte gleichzeitig zu löschen, angezeigt wird, dass nicht genügend Speicher vorhanden ist, löschen Sie die Objekte einzeln. Beginnen Sie dabei mit dem kleinsten Objekt.

Kopieren Sie Inhalte, die Sie behalten möchten, in den Massenspeicher, auf eine kompatible Speicherkarte (sofern vorhanden) oder auf einen kompatiblen Computer. Installieren Sie Programme im Massenspeicher oder auf der Speicherkarte und nicht im Mobiltelefonspeicher, sofern dies möglich ist.

Anzeige für Mitteilungen blinkt

F: Warum blinkt die Mitteilungsanzeige in der Startansicht?

A: Die maximale Anzahl Mitteilungen ist auf Ihrem Mobiltelefon gespeichert. Löschen Sie einige Mitteilungen. Die Anzahl der Mitteilungen, die auf der SIM-Karte gespeichert werden kann, ist erheblich kleiner als die Anzahl, die im

Mobiltelefonspeicher gespeichert werden kann. Sie können Nachrichten mit der Nokia Suite auf einem kompatiblen Computer speichern.

Ein Kontakt wird zweimal in der Kontaktliste angezeigt

F: Ein Kontakt ist zweimal in der Kontaktliste vorhanden. Wie kann ich den doppelt vorhandenen Kontakt entfernen?

A: Sie können die beiden Kontakte zu einem Kontakt zusammenfassen. Wählen Sie **Optionen** > **2 Kontakte zusammenf.** und dann die Kontakte, die Sie zusammenführen möchten. Wählen Sie anschließend **Zus.-führen**.

Nicht lesbare Zeichen beim Surfen im Internet

Wählen Sie  > **Internet**.

Falls nicht lesbare Zeichen angezeigt werden, wählen Sie  >  > **Seite** > **Standardkodierung** und die richtige Kodierung für den Zeichensatz der Sprache.

Vorbereiten des Mobiltelefons zur Wiederverwertung

Wenn Sie ein neues Mobiltelefon kaufen oder Ihr Mobiltelefon aus einem anderen Grund entsorgen möchten, empfiehlt Nokia, das Mobiltelefon zur Wiederverwertung abzugeben. Entfernen Sie vorher alle persönlichen Informationen und Inhalte vom Telefon.

Entfernen aller Inhalte

- 1 Sichern Sie die Inhalte, die Sie behalten möchten, auf einer kompatiblen Speicherkarte oder auf einem kompatiblen Computer.
- 2 Beenden Sie alle aktiven Verbindungen und Anrufe.
- 3 Wählen Sie  > **Einstellung**. und **Telefon** > **Telefonmanagement** > **Werkzeugeinstellungen** > **Daten löschen & zurücksetz.**
- 4 Geben Sie nach Aufforderung den Sicherheitscode ein.
- 5 Ihr Mobiltelefon schaltet sich aus und dann wieder ein. Vergewissern Sie sich, dass alle persönlichen Inhalte, wie Kontakte, Bilder, Musiktitel, Videos, Notizen, Mitteilungen, Mails, Präsentationen, Spiele und andere installierte Programme entfernt wurden.

Die auf der Speicher- oder SIM-Karte gespeicherten Inhalte und Informationen werden nicht gelöscht.

Denken Sie daran, die Speicherkarte und die SIM-Karte aus dem Mobiltelefon zu nehmen.

Umweltschutz

Energie sparen

Sie müssen den Akku nicht so häufig aufladen, wenn Sie Folgendes beachten:

- Schließen Sie Programme und Datenverbindungen, z. B. Ihre Wi-Fi- oder Bluetooth Verbindung, wenn Sie sie gerade nicht nutzen.
- Verringern Sie die Helligkeit des Displays.
- Stellen Sie Ihr Mobiltelefon so ein, dass nach dem kleinsten Inaktivitätszeitraum der Energiesparmodus aktiviert wird.
- Deaktivieren Sie unnötige Töne, wie z. B. Touchscreen- und Tastaturtöne.

Wiederverwertung



Alle Materialien in Ihrem Mobiltelefon lassen sich am Ende seiner Lebensdauer zur Herstellung neuer Materialien oder zur Energieerzeugung verwenden. Um eine ordnungsgemäße Entsorgung und Wiederverwendung zu garantieren, arbeitet Nokia mit Partner zusammen, die Ihr altes Gerät zurücknehmen. Dieses Programm heißt We:recycle. Informationen zum Recycling Ihres alten Nokia Produkts und zu Sammelstellen erhalten Sie im Internet unter www.nokia.com/werecycle oder beim Nokia Care Contact Center.

Verpackungen und Benutzerhandbücher können Sie Ihrer örtlichen Wiederverwertung zuführen.



Das Symbol der durchgestrichenen Abfalltonne auf Rädern, das auf dem Produkt, auf dem Akku, in der Dokumentation oder auf dem Verpackungsmaterial zu finden ist, bedeutet, dass elektrische und elektronische Produkte, Batterien und Akkus am Ende ihrer Lebensdauer einer getrennten Müllsammlung zugeführt werden müssen. Diese Vorschrift gilt in der Europäischen Union. Entsorgen Sie diese Produkte nicht über den unsortierten Hausmüll. Weitere Informationen zu den Umwelteigenschaften Ihres Geräts finden Sie unter www.nokia.com/ecoprofile.

Produkt- und Sicherheitshinweise

Netzdienste und Kosten

Ihr Mobiltelefon ist für den Einsatz in UMTS 850, 900, 1700/2100, 1900, 2100 MHz und GSM/EDGE 850, 900, 1800, 1900 MHz Netze zugelassen. Für die Verwendung des Mobiltelefons müssen Sie ein Abonnement mit einem Diensteanbieter abgeschlossen haben.

Für die Verwendung von Netzdiensten und das Herunterladen von Inhalten auf Ihr Gerät ist eine Verbindung zum Mobilfunknetz erforderlich. Dabei können entsprechende Übertragungskosten anfallen. Für einige Produktfunktionen ist die Unterstützung durch das Netz erforderlich und diese müssen möglicherweise abonniert werden.

Pflege Ihres Geräts

Behandeln Sie Ihr Gerät, Akku, Ladegerät und Zubehör mit Sorgfalt. Die folgenden Empfehlungen helfen Ihnen, Ihre Garantie- und Gewährleistungsansprüche zu wahren.

- Bewahren Sie das Gerät trocken auf. In Niederschlägen, Feuchtigkeit und allen Arten von Flüssigkeiten und Nässe können Mineralien enthalten sein, die elektronische Schaltkreise korrodieren lassen. Wenn das Gerät nass wird, nehmen Sie den Akku heraus und lassen Sie das Gerät vollständig trocknen.
- Verwenden Sie das Gerät nicht in staubigen oder schmutzigen Umgebungen oder bewahren Sie es dort auf. Beweglichen Teile und elektronische Komponenten können beschädigt werden.
- Bewahren Sie das Gerät nicht bei hohen Temperaturen auf. Hohe Temperaturen können die Lebensdauer des Geräts verkürzen, den Akku beschädigen und bestimmte Kunststoffe verformen oder zum Schmelzen bringen.
- Bewahren Sie das Gerät nicht bei niedrigen Temperaturen auf. Wenn das Gerät wieder zu seiner normalen Temperatur zurückkehrt, kann sich in seinem Innern Feuchtigkeit bilden und die elektronischen Schaltkreise beschädigen.
- Versuchen Sie nicht, das Gerät anders als in der Bedienungsanleitung beschrieben zu öffnen.
- Unbefugte Änderungen könnten das Gerät beschädigen und gegen die für Funkgeräte geltenden Vorschriften verstoßen.
- Lassen Sie das Gerät nicht fallen, setzen Sie es keinen Schlägen oder Stößen aus und schütteln Sie es nicht. Durch eine grobe Behandlung können im Gerät befindliche elektronische Schaltungen und mechanische Teile Schaden nehmen.
- Reinigen Sie die Geräteoberfläche nur mit einem weichen, sauberen, trockenen Tuch.
- Malen Sie das Gerät nicht an. Durch die Farbe können die beweglichen Teile verkleben und so den ordnungsgemäßen Betrieb verhindern.
- Schalten Sie von Zeit zu Zeit das Gerät aus und nehmen Sie den Akku heraus, um eine optimale Leistung zu erzielen.
- Halten Sie Ihr Gerät von Magneten oder Magnetfeldern fern.
- Um wichtige Daten sicher aufzubewahren, sollten Sie sie an zwei unterschiedlichen Orten speichern, wie auf Ihrem Gerät, der Speicherkarte oder dem Computer, bzw. wichtige Informationen schriftlich festhalten.

Bei einer intensiven Nutzung kann das Gerät warm werden. In den meisten Fällen ist dies normal. Wenn Sie den Eindruck haben, dass das Gerät nicht ordnungsgemäß funktioniert, bringen Sie es zum nächsten autorisierten Kundenservice.

Wiederverwertung

Geben Sie gebrauchte elektronische Produkte, Batterien, Akkus und Verpackungsmaterial stets bei den zuständigen Sammelstellen ab. Auf diese Weise vermeiden Sie die unkontrollierte Müllentsorgung und fördern die Wiederverwertung von stofflichen Ressourcen. Informationen über die Wiederverwertung Ihres Nokia Produkts erhalten Sie unter www.nokia.com/recycling.

Informationen zur Verwaltung digitaler Rechte

Beachten Sie bei der Nutzung dieses Geräts alle geltenden Gesetze und ortsüblichen Gepflogenheiten, den Datenschutz sowie sonstige Rechte Dritter einschließlich des Urheberrechts. Aufgrund des Urheberrechtsschutzes kann es sein, dass einige Bilder, Musikdateien und andere Inhalte nicht kopiert, verändert oder übertragen werden dürfen.

Zum Schutz von geistigem Eigentum einschließlich Urheberrechten setzen die Eigentümer von Inhalten unterschiedliche Techniken zur Verwaltung digitaler Rechte (Digital Rights Management, DRM) ein. Dieses Gerät verwendet für den Zugriff auf DRM-geschützte Daten verschiedene DRM-Programme. Sie können mit diesem Gerät auf Inhalte zugreifen, die mit folgenden DRM-Techniken geschützt sind: WM DRM 10 und OMA DRM 2.0. Bei DRM-Software, die den Schutz dieser Inhalte nicht sicherstellt, können die Eigentümer der Inhalte verlangen, dass die Funktion der DRM-Software, auf neue DRM-geschützte Inhalte zugreifen zu können, widerrufen wird. Dieser Widerruf kann ebenfalls dazu führen, dass die Aktualisierung von DRM-geschützten Inhalten, die bereits auf dem Gerät gespeichert sind, nicht möglich ist. Der Widerruf von derartiger DRM-Software hat keine Auswirkung auf die Nutzung von nicht DRM-ungeschützten Inhalten oder Inhalten, die mit anderen Arten von DRM-Software geschützt sind.

DRM-geschützte (Digital Rights Management) Inhalte werden mit einer zugehörigen Lizenz geliefert, in der Ihre Rechte zur Nutzung des Inhalts definiert sind.

Enthält Ihr Mobiltelefon OMA DRM-geschützte Inhalte, verwenden Sie zum Sichern dieser Inhalte und der Lizenzen die Sicherungsfunktion der Nokia Suite.

Andere Methoden der Übertragung könnten die Lizenzen, die zur Weiterverwendung der OMA DRM-geschützten Inhalte wieder hergestellt werden müssen, nach einer Formatierung des Gerätespeichers nicht übertragen. Die Lizenzen müssen möglicherweise auch bei einer Beschädigung der Dateien auf Ihrem Gerät wieder hergestellt werden.

Enthält Ihr Gerät WMDRM-geschützte Inhalte, gehen die Inhalte und die Lizenzen nach einer Formatierung des Gerätespeichers verloren. Die Lizenzen und Inhalte können ebenfalls bei einer Beschädigung der Daten auf Ihrem Gerät verloren gehen. Der Verlust der Lizenzen oder der Inhalte kann Ihre Möglichkeiten einschränken, die Inhalte auf dem Gerät erneut zu nutzen. Weitere Informationen erhalten Sie von Ihrem Diensteanbieter.

Einzelne Lizenzen können einer bestimmten SIM-Karte zugeordnet sein, wodurch der Zugriff auf den geschützten Inhalt nur möglich wird, wenn die SIM-Karte in das Gerät eingelegt ist.

Akkus und Ladegeräte

Akku- und Ladegerätinformationen

Ihr Gerät ist für die Verwendung eines Akkus vom Typ BP-4L ausgelegt. Unter Umständen stellt Nokia weitere Akkumodelle für dieses Gerät zur Verfügung. Verwenden Sie ausschließlich Nokia Original-Akkus.

Dieses Gerät ist für die Stromversorgung durch eines der folgenden Ladegeräte ausgelegt: AC-15. Die genaue Modellnummer des Ladegeräts kann je nach Stecker variieren und ist durch E, X, AR, U, A, C, K, B oder gekennzeichnet.

Der Akku kann zwar mehrere hundert Mal ge- und entladen werden, nutzt sich aber im Laufe der Zeit eventuell ab. Wenn die Sprech- und Stand-by-Zeiten deutlich kürzer als normal sind, ersetzen Sie den Akku.

Sicherheitshinweise zu Akkus

Bevor Sie den Akku herausnehmen, müssen Sie das Gerät immer ausschalten und es vom Ladegerät trennen. Wenn Sie das Kabel von einem Ladegerät oder einem Zubehörteil abziehen, halten Sie es am Stecker fest.

Wenn das Ladegerät nicht benutzt wird, ziehen Sie das Kabel aus der Steckdose und vom Gerät ab. Trennen Sie den vollständig geladenen Akku vom Ladegerät, da das Überladen die Lebensdauer des Akkus verkürzen kann. Bei Nichtgebrauch entlädt sich ein voll aufgeladener Akku mit der Zeit.

Verwenden Sie den Akku nur bei Temperaturen zwischen 15°C und 25°C. Extreme Temperaturen verkürzen die Kapazität und Lebensdauer des Akkus. Ein Gerät mit einem kalten oder warmen Akku funktioniert unter Umständen vorübergehend nicht.

Ein unbeabsichtigter Kurzschluss kann auftreten, wenn ein metallischer Gegenstand mit den Metallstreifen auf dem Akku in Verbindung kommt. Dies kann auftreten, wenn Sie beispielsweise einen Ersatzakku in Ihrer Tasche aufbewahren. Durch Kurzschließen können der Akku oder der verbindende Gegenstand beschädigt werden.

128 Produkt- und Sicherheitshinweise

Werfen Sie Akkus nicht ins Feuer, da sonst Explosionsgefahr besteht! Akkus müssen nach den ortsüblichen Vorschriften entsorgt werden. Führen Sie diese der Wiederverwertung zu, soweit dies möglich ist. Entsorgen Sie diese nicht über den Hausmüll.

Versuchen Sie nicht, die Ummantelungen von Akkus oder Batterien zu entfernen oder Akkus oder Batterien aufzuschneiden, zu öffnen, zu zerbrechen, zu biegen, zu durchstechen oder zu zerstören. Tritt aus einem Akku Flüssigkeit aus, achten Sie darauf, dass diese Flüssigkeit nicht mit der Haut oder den Augen in Berührung kommt. Kommt die Flüssigkeit mit der Haut oder den Augen in Berührung, spülen Sie die betroffenen Stellen sofort mit Wasser oder wenden Sie sich an einen Arzt.

Versuchen Sie nicht, Akkus zu verändern oder wiederaufzubereiten und führen Sie keine Objekte in Akkus ein. Tauchen Sie Akkus nicht in Wasser oder andere Flüssigkeiten und setzen Sie diese nicht Wasser oder anderen Flüssigkeiten aus. Akkus können explodieren, wenn sie beschädigt sind.

Benutzen Sie den Akku und das Ladegerät nur für den vorgesehenen Zweck. Die unsachgemäße Verwendung oder die Verwendung nicht zugelassener Akkus oder nicht kompatibler Ladegeräte kann Brände oder Explosionen zur Folge haben und zum Erlöschen der Zulassung oder Garantie bzw. Gewährleistung führen. Wenn Sie den Eindruck haben, dass der Akku oder das Ladegerät beschädigt wurde, bringen Sie ihn bzw. es vor der Weiternutzung zur Überprüfung zu einem Servicecenter. Benutzen Sie keine beschädigten Akkus oder Ladegeräte. Verwenden Sie das Ladegeräte nicht im Freien.

Zusätzliche Sicherheitshinweise

Tätigen eines Notrufs

- 1 Stellen Sie sicher, dass das Mobiltelefon eingeschaltet ist.
- 2 Stellen Sie sicher, dass die Signalstärke ausreichend ist. Gegebenenfalls müssen Sie noch Folgendes durchführen:
 - Legen Sie eine SIM-Karte ein.
 - Deaktivieren Sie alle Sperren, die Sie für Ihr Mobiltelefon aktiviert haben. Dazu zählen beispielsweise Anrufsperrung, Rufnummernbeschränkung oder Anrufe nur an geschlossene Benutzergruppen.
 - Außerdem ist zu beachten, dass das Mobiltelefon nicht mit einem Offline- oder Flugprofil arbeitet.
 - Wenn das Display und die Tasten des Mobiltelefons gesperrt sind, entsperren Sie diese.
- 3 Drücken Sie mehrmals die Ende-Taste, bis die Startansicht angezeigt wird.
- 4 Geben Sie die jeweils gültige Notrufnummer ein. Notrufnummern sind je nach Standort unterschiedlich.
- 5 Drücken Sie auf die Anruftaste.
- 6 Geben Sie alle nötigen Informationen so genau wie möglich an. Beenden Sie das Gespräch erst, wenn Ihnen die Erlaubnis hierzu erteilt worden ist.

Beim ersten Einschalten Ihres Mobiltelefons werden Sie um die Erstellung Ihres Nokia Kontos gebeten. Um während der Einrichtung des Kontos einen Notruf zu tätigen, drücken Sie die Anruftaste.



Wichtig: Aktivieren Sie Anrufe über Mobilfunk als auch Internetanrufe, wenn Ihr Mobiltelefon Internetanrufe unterstützt. Ihr Mobiltelefon versucht unter Umständen, Notrufe über das Mobilfunknetz und über den Dienstanbieter für Internetanrufe herzustellen. Daher kann der Verbindungsaufbau nicht in allen Situationen gewährleistet werden. Verlassen Sie sich nicht ausschließlich auf ein Mobiltelefon, wenn es um lebenswichtige Kommunikation (z. B. bei medizinischen Notfällen) geht.

Kleinkinder

Ihr Gerät und sein Zubehör sind keine Spielzeuge und können Kleinteile enthalten. Halten Sie diese außerhalb der Reichweite von kleinen Kindern.

Medizinische Geräte

Der Betrieb von Funkgeräten, einschließlich Mobiltelefonen, kann unter Umständen den Betrieb von nicht ausreichend abgeschirmten medizinischen Geräten stören. Wenden Sie sich an einen Arzt oder den Hersteller des medizinischen Geräts, um festzustellen, ob diese ausreichend gegen externe hochfrequente Schwingungen abgeschirmt sind.

Implantierte medizinische Geräte

Hersteller medizinischer Geräte empfehlen einen Mindestabstand von 15,3 Zentimeter (6 Zoll) zwischen Funkgeräten und implantierten medizinischen Geräten wie z. B. Herzschrittmachern oder implantierten Cardioverttern/Defibrillatoren, um eine mögliche Störung des medizinischen Geräts zu vermeiden. Personen, die Geräte dieser Art verwenden,

- müssen immer einen Abstand von 15,3 Zentimeter (6 Zoll) zwischen medizinischem Gerät und Funkgerät einhalten,
- dürfen das Gerät nicht in der Brusttasche aufbewahren,
- müssen das Gerät an das dem medizinischen Gerät entferntere Ohr halten,
- müssen ihr Funkgerät ausschalten, wenn sie Grund zu der Vermutung haben, dass es zu einer Störung gekommen ist,
- müssen die Anweisungen des Herstellers für das implantierte medizinische Gerät befolgen.

Wenn Sie Fragen hinsichtlich der Verwendung des Funkgeräts zusammen mit einem implantierten medizinischen Gerät haben, wenden Sie sich an Ihren Arzt.

Hören



Warnung:

Bei Verwendung des Headsets besteht die Möglichkeit, dass Sie keine Geräusche der Umgebung mehr wahrnehmen. Verwenden Sie das Headset nicht, wenn dies Ihre Sicherheit beeinträchtigen kann.

Einige mobile Geräte können unter Umständen Störungen bei einigen Hörgeräten verursachen.

Nickel



Hinweis: Die Oberflächenbeschichtung dieses Geräts ist nickelfrei. Die Geräteoberfläche besteht aus Edelstahl.

Schutz des Geräts vor schädlichen Inhalten

Ihr Gerät kann Viren oder anderen schädlichen Inhalten ausgesetzt sein. Treffen Sie daher folgende Vorsichtsmaßnahmen:

- Beim Öffnen von Mitteilungen ist Vorsicht geboten. Mitteilungen können schädliche Software enthalten oder auf andere Weise Schäden an Ihrem Gerät oder Computer verursachen.
- Seien Sie vorsichtig bei Verbindungsanfragen, beim Öffnen von Internetseiten und Herunterladen von Inhalten. Akzeptieren Sie keine Bluetooth Verbindungen von Quellen, denen Sie nicht vertrauen.
- Installieren und verwenden Sie nur Dienste und Software aus vertrauenswürdigen Quellen, die ausreichende Sicherheit und angemessenen Schutz bieten.
- Installieren Sie Antivirus-Programme oder andere Schutzprogramme auf Ihrem Gerät und verbundenen Computern. Verwenden Sie jeweils nur ein Antivirus-Programm. Die gleichzeitige Verwendung mehrerer Programme kann die Leistung und den Betrieb des Geräts und/oder Computers beeinträchtigen.
- Gehen Sie vorsichtig vor, wenn Sie über vorinstallierte Lesezeichen und Verknüpfungen auf Internetseiten von Drittanbietern zugreifen. Nokia bestätigt oder übernimmt keine Haftung für diese Internetseiten.

Betriebsumgebung

Dieses Gerät erfüllt bei Einsatz in der vorgesehenen Haltung am Ohr oder in einer mindestens 1,5 Zentimeter (5/8 Zoll) vom Körper entfernten Position die Richtlinien zur Freisetzung hochfrequenter Schwingungen. Wenn eine Gürteltasche, ein Gürtelclip oder eine Halterung verwendet wird, um das Gerät am Körper einzusetzen, sollte diese Vorrichtung kein Metall enthalten und das Gerät sollte sich mindestens in der oben genannten Entfernung vom Körper entfernt befinden.

Um Dateien oder Mitteilungen zu senden, ist eine gute Verbindung zum Mobilfunknetz erforderlich. Die Übertragung von Dateien oder Mitteilungen kann verzögert werden, bis eine derartige Verbindung verfügbar ist. Stellen Sie sicher, dass die Anweisungen bezüglich Abständen eingehalten werden, bis die Übertragung beendet ist.

Fahrzeuge

Funksignale können unter Umständen die Funktion nicht ordnungsgemäß installierter oder nicht ausreichend abgeschirmter elektronischer Systeme in Kraftfahrzeugen, z. B. elektronisch gesteuerte Benzineinspritzungen, elektronische ABS-Systeme (Anti-Blockier-Systeme), elektronische Fahrtgeschwindigkeitsregler und Airbagsysteme beeinträchtigen. Weitere Informationen erhalten Sie beim Hersteller des Fahrzeugs bzw. des Zubehörs.

Das Gerät sollte nur von Fachpersonal in ein Fahrzeug eingebaut werden. Fehlerhafte Montage oder Wartung kann gefährliche Folgen haben und zum Erlöschen der gültigen Garantie bzw. Gewährleistung führen. Prüfen Sie regelmäßig, ob das Kfz-Zubehör für Ihr Mobilfunkgerät in Ihrem Fahrzeug ordnungsgemäß installiert ist und einwandfrei funktioniert. Bewahren Sie keine brennbaren Flüssigkeiten, Gase oder Explosivstoffe im selben Raum wie das Gerät, seine Teile oder das Zubehör auf oder führen diese so mit sich. Bedenken Sie, dass der Airbag mit großer Wucht gefüllt wird. Platzieren Sie Ihr Gerät oder das Zubehör nicht in dem vom gefüllten Airbag belegten Bereich.

Explosionsgefährdete Orte

Schalten Sie Ihr Gerät an explosionsgefährdeten Orten, wie an Tankstellen in der Nähe von Benzinpumpen aus. An solchen Orten kann ein Funke eine Explosion oder einen Brand mit körperlichen Schäden oder Todesfolge auslösen. Beachten Sie die Einschränkungen in Bezug auf die Verwendung an Tankstellen, in Kraftstofflagern und -verkaufsbereichen, chemischen Anlagen oder Sprenggebieten. Orte mit einer explosionsgefährdeten Atmosphäre sind zwar häufig, aber nicht immer deutlich gekennzeichnet. Hierzu gehören beispielsweise Orte, an denen Sie den Motor Ihres Fahrzeugs abstellen sollten, das Unterdeck auf Schiffen, Umgebungen von Leitungen und Tanks, in denen sich Chemikalien befinden sowie Orte, an denen sich Chemikalien oder Partikel wie Getreidestaub, Staub oder Metallpulver in der Luft befinden. Wenden Sie sich an den Hersteller von Fahrzeugen, die mit Flüssiggas (z. B. Propan oder Butan) betrieben werden, um in Erfahrung zu bringen, ob dieses Gerät ohne Sicherheitsrisiko in der Nähe solcher Fahrzeuge verwendet werden kann.

Informationen zur Zertifizierung (SAR)

Dieses mobile Gerät entspricht den Richtlinien zur Begrenzung der Exposition durch elektromagnetische Felder.

Ihr mobiles Gerät ist ein Funkempfangs- und -sendegerät. Es wurde so konstruiert, dass es die von internationalen Regelwerken empfohlenen Grenzwerte für die Exposition durch elektromagnetische Felder nicht überschreitet. Diese von der unabhängigen Kommission ICNIRP herausgegebenen Empfehlungen beinhalten Sicherheitsspannen, um den Schutz aller Personen unabhängig vom Alter und allgemeinen Gesundheitszustand sicherzustellen.

Die Expositions-Empfehlungen für mobile Geräte verwenden eine Maßeinheit, die als Spezifische Absorptionsrate oder SAR bezeichnet wird. Der in den ICNIRP-Empfehlungen dokumentierte SAR-Grenzwert beträgt 2,0 Watt/Kilogramm (W/kg) als Durchschnittswert pro 10 Gramm Körpergewebe. SAR-Tests werden auf der Basis von Standardbedienungspositionen durchgeführt, wobei das Gerät in allen getesteten Frequenzbändern mit der höchstmöglichen Sendeleistung betrieben wird. Der tatsächliche SAR-Wert eines Geräts im Betrieb kann dabei unter dem Maximalwert liegen, da das Gerät so konstruiert ist, dass jeweils nur die Sendeleistung genutzt, die zum Zugriff auf das Mobilfunknetz erforderlich ist. Der Wert kann sich abhängig von verschiedenen Faktoren ändern, wie zum Beispiel Ihre Entfernung zur nächsten Basisstation des Funknetzes.

Der maximale SAR-Wert gemäß den ICNIRP-Empfehlungen für die Verwendung des Geräts am Ohr ist 1,14 W/kg.

Die Verwendung von Gerätezubehör kann Auswirkungen auf die SAR-Werte haben. Die SAR-Grenzwerte können abhängig von den nationalen Richtlinien und Testanforderungen sowie dem Frequenzband variieren. Weitere Informationen zu SAR-Werten finden Sie in den Produktinformationen unter www.nokia.com.

Copyright und andere Hinweise

KONFORMITÄTSERKLÄRUNG

CE 0434 Ⓢ

Hiermit erklärt NOKIA CORPORATION, dass sich das Produkt RM-609 in Übereinstimmung mit den grundlegenden Anforderungen und den übrigen einschlägigen Bestimmungen der Richtlinie 1999/5/EG befindet. Eine Kopie der Konformitätserklärung finden Sie unter <http://www.nokia.com/global/declaration>.

© 2011 Nokia. Alle Rechte vorbehalten.

Nokia, Nokia Connecting People und Navi sind Marken oder eingetragene Marken der Nokia Corporation. Nokia tune ist eine Tonmarke der Nokia Corporation. Andere in diesem Handbuch erwähnte Produkt- und Firmennamen können Marken oder Handelsnamen ihrer jeweiligen Inhaber sein.

Die vollständige oder teilweise Reproduktion, Übertragung, Verbreitung oder Speicherung der Inhalte dieses Dokuments in jeglicher Form ist ohne vorherige schriftliche Genehmigung von Nokia verboten. Nokia verfolgt eine Strategie der kontinuierlichen Entwicklung. Nokia behält sich das Recht vor, ohne vorherige Ankündigung an jedem der in dieser Dokumentation beschriebenen Produkte Änderungen und Verbesserungen vorzunehmen.



Oracle and Java are registered trademarks of Oracle and/or its affiliates.

The Bluetooth word mark and logos are owned by the Bluetooth SIG, Inc. and any use of such marks by Nokia is under license.

Dieses Produkt ist im Rahmen der MPEG-4 Visual Patent Portfolio License lizenziert (i) für den persönlichen und nicht kommerziellen Einsatz in Verbindung mit Informationen, die von einem Verbraucher in Übereinstimmung mit dem MPEG-4 Visual Standard persönlich und nicht kommerziell erstellt wurden, und (ii) für den Einsatz in Verbindung mit MPEG-4-Videos, die von einem lizenzierten Videoanbieter zur Verfügung gestellt wurden. Es wird weder implizit noch explizit eine Lizenz für andere Einsatzzwecke gewährt. Weitere Informationen, inklusive solcher zur Verwendung für Werbezwecke sowie für den internen und kommerziellen Einsatz, erhalten Sie von MPEG LA, LLC. Siehe <http://www.mpegla.com>.

THIS SOFTWARE IS PROVIDED FOR USE WITH VALIDLY LICENSED COPIES OF MICROSOFT OFFICE COMMUNICATIONS SERVER 2007 R2 AND LYNC 2010. IF YOU DO NOT HAVE A VALID LICENSE TO MICROSOFT OFFICE COMMUNICATIONS SERVER 2007 R2 OR LYNC 2010, YOU MAY NOT USE THIS SOFTWARE.

In dem nach geltendem Recht größtmöglichen Umfang sind Nokia oder seine Lizenzgeber unter keinen Umständen verantwortlich für jedweden Verlust von Daten oder Einkünften oder für jedwede besonderen, beiläufigen, Folge- oder mittelbaren Schäden, wie auch immer diese verursacht worden sind.

Der Inhalt dieses Dokuments wird so präsentiert, wie er aktuell vorliegt. Soweit nicht durch das anwendbare Recht vorgeschrieben, wird weder ausdrücklich noch konkludent irgendeine Garantie oder Gewährleistung für die Richtigkeit, Verlässlichkeit oder den Inhalt dieses Dokuments übernommen, einschließlich, aber nicht beschränkt auf die stillschweigende Garantie der Marktauglichkeit und der Eignung für einen bestimmten Zweck. Nokia behält sich das Recht vor, jederzeit ohne vorherige Ankündigung Änderungen an diesem Dokument vorzunehmen oder das Dokument zurückzuziehen.

Das Rückentwickeln (Reverse Engineering) jeglicher auf dem Gerät befindlicher Software ist in dem nach geltendem Recht größtmöglichen Umfang untersagt. Sofern dieses Benutzerhandbuch Einschränkungen der Zusicherungen, Gewährleistungen, Schadensersatz- und Haftungsverpflichtungen von Nokia enthält, gelten derartige Einschränkungen gleichfalls für jegliche Zusicherungen, Gewährleistungen, Schadensersatz- und Haftungsverpflichtungen der Lizenzgeber von Nokia.

Die Verfügbarkeit von Produkten, Funktionen, Programmen und Diensten kann je nach Region unterschiedlich sein. Weitere Informationen erhalten Sie von Ihrem Nokia Händler oder Diensteanbieter. Dieses Gerät kann Komponenten, Technik oder Software enthalten, die den Exportgesetzen und -bestimmungen der USA oder anderer Länder unterliegen. Eine gesetzeswidrige Abweichung ist untersagt.

Nokia übernimmt keine Garantie oder Gewährleistung noch irgendeine Verantwortung für die Funktionsfähigkeit, den Inhalt oder Endbenutzersupport für mit Ihrem Gerät gelieferte Drittanbieterprogramme. Durch die Nutzung der Programme akzeptieren Sie, dass die Programme wie besehen zur Verfügung gestellt werden. Nokia übernimmt keine Zusage oder Gewährleistung noch irgendeine Verantwortung für die Funktionsfähigkeit, den Inhalt oder Endbenutzersupport für mit Ihrem Gerät gelieferte Drittanbieterprogramme.

HINWEIS ZU FCC/INDUSTRY CANADA

Ihr Gerät kann Störungen im Fernsehen oder Radio verursachen (wenn beispielsweise ein Telefon in der Nähe eines Empfangsgeräts verwendet wird). Die FCC (Federal Communications Commission) oder Industry Canada können von Ihnen verlangen, auf die Verwendung Ihres Telefons zu verzichten, wenn solche Störungen nicht behoben werden können. Wenn Sie diesbezüglich Unterstützung benötigen, wenden Sie sich an die zuständige Dienststelle vor Ort. Dieses Gerät erfüllt die Bestimmungen von Teil 15 der FCC-Regeln und die von der Industry Canada-Lizenz ausgenommenen RSS-Standards. Der Betrieb ist nur zulässig, wenn die folgenden beiden Bedingungen erfüllt sind: (1) Das Gerät darf keine schädlichen Störungen verursachen und (2) das Gerät muss alle empfangenen Störungen vertragen, einschließlich Störungen, die zu unerwünschtem Betrieb führen können. Alle Änderungen oder Modifikationen, die nicht ausdrücklich von Nokia genehmigt wurden, könnten die Betriebserlaubnis des Benutzers für das Gerät erlöschen lassen.

Einige Betriebsmerkmale und Funktionen sind abhängig von der SIM-Karte und/oder dem Netz, MMS-abhängig oder abhängig von der Kompatibilität der Geräte und der unterstützten Inhaltsformate. Für einige Dienste wird eine gesonderte Gebühr fällig.

/Ausgabe 2.0 DE

Index

A

Akku	15, 127
— aufladen	15, 16
— Einsetzen	11
— Energie sparen	31
Akku laden	127
Aktivieren/deaktivieren	16, 33, 123
Aktualisierungen	
— Programme	114, 115
Anrufe	46
— beschränken	48
— Einschränken	47
— Internet	44
— Internetanrufe	44
— Notfall	128
— Stummschalten	40
— tätigen	39, 40
— Telefonkonferenz	41
— umleiten	47
— Videoanrufe	40
— zuletzt gewählt	45
Anrufe sperren	47
Anrufe umleiten	47
Antennen	17
Armband	18
Audiomitteilungen	55, 56
Aufgaben	99
Aufladen des Akkus	15, 16
Aufladen über USB	15, 16
aufnehmen	
— Anrufe	45
— Sounds	80
— Videos	70

B

Bedienungsanleitung	22
Besprechungen	98, 100
Besprechungsanfragen	61

Bild

— Aufnahmen	67
-------------	----

Bilder

— anzeigen	72, 74
— aufnehmen	69
— bearbeiten	73
— freigeben	65
— kopieren	111, 120
— senden	71, 109
— Standortinformationen	68

Blogs

Bluetooth	108, 109, 110
-----------	---------------

Browser

Siehe *Internet-Browser*

C

Cache-Speicher	62
Chat (Chat-Funktion)	104
Chat-Dienste (IM)	104

D

Dateimanagement	115, 116, 117
Datenverbindungen	113
— Bluetooth	108
Datum und Uhrzeit	95, 96
Diashow	74
Downloads	38
— Themen	35

E

Einschalten/Ausschalten	16, 33, 123
Einstellungen	
— Sprache	58
— wiederherstellen	123
— Zugangspunkte	105
Entschlüsselung	121

F

Fahren	
— Ansichten ändern	84
— Kartenansicht	84

— navigieren	83
— Routen für Autofahrer	83, 84
— Routen planen	85
— Sprachführung	84
Favoriten	52
Feeds, Nachrichten	63
Fehlersuche	63, 124
Fernsperre	122
Filme	74
Foto-Editor	73
Fotos	
— anzeigen	71
— kopieren	20
Freigabe, online	65, 66
Freisprecheinrichtung	18

G

Geburtstage	100
Gerätesperre	120, 122
GPS (Global Positioning System)	91, 92

H

Headset	19
Hilfe	22
Hintergrund	36

I

IMEI-Nummern	21
Inhalte kopieren	19, 20, 76, 79, 111, 120
Inhalte übertragen	79, 111, 120
Installieren, Programme	118
Internet	
<i>Siehe Internet-Browser</i>	
Internetanrufe	44
Internet-Browser	62, 63, 124
— Cache-Speicher	62
— Lesezeichen	63
— Seiten durchsuchen	62
Internetverbindung	105

J

Jahrestage	100
Java-Programme	118

K

Kabelverbindung	111
Kalender	67, 97, 98, 99, 100
Kamera	67
— Bilder aufnehmen	69
— Bilder senden	71
— Fotos aufnehmen	67
— Standortinformationen	68
— Videoclips aufnehmen	70
Karten	82
— Ansichten ändern	90
— Anzeigen gespeicherter Orte	92
— Eincheck	93
— Favoriten	93
— Freigeben von Standorten	93
— Gehen von Routen	86, 87
— Karten herunterladen	89
— melden	95
— navigieren	83, 84, 86, 87
— Orte speichern	92
— Orte suchen	88
— Reiseführer	90
— Routen für Autofahrer	83
— Sprachführung	87
— Standorte mitteilen	93
— Standortermittlung	91
— stöbern	87
— Synchronisation	93
— Verkehrsinformationen	85
— Wetter	90
Klingeltöne	33, 34, 45, 53
Kontakte	51, 54
— bearbeiten	51
— bei sozialen Netzwerken	65, 67
— Bilder	52
— Favoriten	52
— Fehlersuche	124

— Gruppen	53, 54
— Hinzufügen	51
— Klingeltöne	53
— kopieren	20, 120
— senden	53, 109
— speichern	51
— suchen	39
— Synchronisation	54, 119
— Widgets	37
Kurzmitteilungen	55
Kurzwahl	43

L

Lautlos (Profil)	34
Lautsprecher	18
Lautstärkereger	18
Lesezeichen	63
Lizenzen	80

M

Mail	59, 61
— Anhänge	60
— Einrichtung	59
— erstellen	60
— lesen und beantworten	60
— Mailbox	59
— senden	60
— Widgets	61
<i>Siehe Mail</i>	
Mailbox	
— Sprache	46
Massenspeicher	117
Meine Karte	53
Menüs	38
Microsoft Communicator Mobile	104
Mitteilungen	55, 56, 123
— Audio	56
— Gespräche	57
— senden	55
MMS (Multimedia Message Service)	55

Mobiltelefon	
— Einschalten/Ausschalten	33, 123
— Neu starten	33, 123
Mobiltelefonsperre	120
Multimedia-Mitteilungen	55
Multitasking	26
Musik	77, 79
— Wiedergabelisten	78

N

Nachrichten-Feeds	63
neu starten	33, 123
Nokia Dienste	54
Nokia Mail	59
Nokia Music	79
Nokia Serviceinformationen	122
Nokia Store	
— Downloads	38
— kaufen	38
Nokia Suite	23, 79
Notizen	103
Notrufe	128

O

Office-Programme	101, 102, 103
Offline-Profil	31

P

Personalisieren des Mobiltelefons	34, 35, 36, 37, 38
PIN-Codes	21
Positionsinformationen	66, 91, 92
Posteingang, Mitteilungen	56
Profile	33, 34
— erstellen	34
— Offline	31
— Personalisieren	34
Programme	26, 38, 115, 118
PUK-Codes	21

Q			
Quickoffice		101, 102	
R			
Radio		81, 82	
Rauschunterdrückung		11	
RDS (Radio Data System, Radiodatensystem)		82	
Rechner		103	
Recycling		125	
Reiseführer		90	
Remote-Sperre		120	
S			
Schnellzugriffe		25, 27, 37	
Sensoreinstellungen		45	
Sicherheitscode		21, 120	
Sichern von Inhalten		116	
Signallicht		30	
SIM-Karte		54	
— Einsetzen		11	
— Entfernen		11	
SMS (Short Message Service)		55	
Social-Networking-Dienste		65, 66, 67	
Software		118	
Software-Updates		114, 115	
Soziale Netzwerke		64, 65, 67	
Speicher		116, 124	
— leeren		117, 123	
Speicherkarte		13	
Sperrcode		21, 120	
Sperre des Mobiltelefons sperren		122	
— Geräte		110	
Sperren			
— Bildschirm		17	
— Mobiltelefon		120	
— Remote		122	
— Tasten		17	
— Telefon		122	
Sprachanrufe			
			Siehe <i>Anrufe</i>
			Sprachbefehle 43
			Spracheinstellungen 58
			Standortdaten 92
			Standortinformationen 66, 68, 100
			Standortinfos 91
			Startansicht 25, 35, 36, 37, 61
			Startbildschirm 37
			Statusaktualisierungen 65, 66
			suchen 30
			— Kontakte 39
			— Radiosender 81, 82
			Support 22, 122
			Symbole 28, 29, 30, 123
			Synchronisation 54, 119
T			
			Taschenlampe 11
			Tastatur 26, 27
			Tastensperre 17
			Tasten und Komponenten 8, 9, 10
			Telefon
			— Einrichtung 19
			Telefonbuch
			Siehe <i>Kontakte</i>
			Telefonumschaltung 20, 120
			Texteingabe 26
			Themen 35
			Tipps zum Umweltschutz 125
			Töne
			— Personalisieren 34
			Touchscreen 10, 23
			TV
			— Bildern und Videos auf einem Fernseher anzeigen 74
			— Programme anzeigen 76
U			
			Übertragen von Inhalten 20, 76
			Uhr 95, 96, 97
			UKW-Radio 81, 82

Updates	Zugriffscodes	21
— Mobiltelefonsoftware	115	
— Mobiltelefon-Software	114, 115	
Urheberrechtsschutz	80	
Ursprüngliche Einstellungen, wiederherstellen	123	
USB-Verbindung	111, 112	

V

Verbindungen	113
Verschlüsselung	121
Verwaltung digitaler Rechte (Digital Rights Management, DRM)	80
Videoanrufe	40
Videos	75
— ansehen	72
— Ansehen	71
— aufnehmen	69, 70
— bearbeiten	73, 74
— freigeben	49, 50, 65
— kopieren	20, 76, 111, 120
— senden	71, 109
— Standortinformationen	68
— Wiedergeben	74, 76
Visitenkarten	53, 109
Vorlesefunktion	58
VPN (Virtual Private Network)	113

W

Webfeeds	63
Wecker	95, 96
Weltzeituhr	96, 97
Wetter	90
Widgets	37, 61, 76
Wiedergabelisten	78
Wiederherstellen von Einstellungen	123
Wi-Fi	106, 107
Wörterbuch	104

Z

ZIP-Dateien	104
-------------	-----