

Inventaire de l'herbier reconstitué de Louis Audebert, jardinier tourangeau
réalisé par **Marc Rideau** et **Guillaume Delaunay**, responsable de service « Biodiversité et
paysages » au parc naturel régional Loire-Anjou Touraine
2018



L'HERBIER RECONSTITUÉ de LOUIS AUDEBERT, jardinier tourangeau

LA VIE D'AUDEBERT

Né en 1852 à Loches, Louis Audebert, fils de cordonnier, exerce son métier de jardinier en Indre-et-Loire, d'abord chez Alfred Mame au château des Touches à Ballan-Miré, puis chez Jacques Drake Del Castillo au domaine de Candé à Monts.

Il se forme seul à la botanique en s'aidant de la *Flore du centre de la France* d'Alexandre Boreau et profite de ses moments de loisirs pour herboriser activement dans les environs de Tours et les vallées de l'Indre, du Cher et de la Claise. Le fruit de ses récoltes est échangé avec plusieurs botanistes tourangeaux - dont Ernest-Henry Tourlet qui appréciait la valeur de ses observations.

Il adhère à la Société botanique de Touraine à partir de 1906.

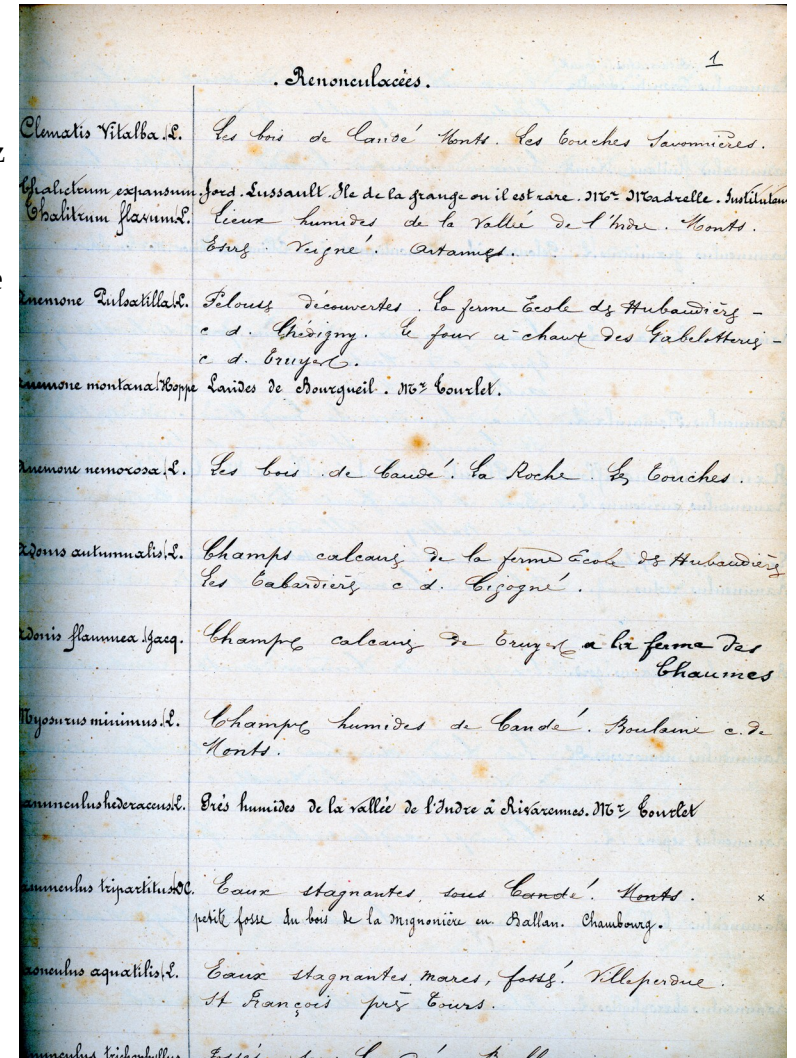

RECONSTITUTION DE L'HERBIER D'AUDEBERT

L'herbier d'Audebert a disparu, mais sa composition a pu être reconstituée à l'aide des documents suivants conservés à l'Université de Tours :

- un manuscrit de 97 pages intitulé : *Les plantes que j'ai herborisées et qui forment mon herbier l'ont été depuis 1876 jusqu'en 1895 environ*. Audebert y a noté ses récoltes depuis 1876 en adoptant l'ordre des espèces suivi par Boreau dans sa *Flore*. Travail ici désigné sous le nom de *Catalogue d'Audebert*

- un manuscrit de 10 pages également d'Audebert, intitulé : *Plantes rares ou assez rares découvertes depuis 1876 jusqu'à ce jour, septembre 1905*. Travail ici désigné sous le nom de *suppléments d'Audebert*.

- quatre lettres adressées par Audebert à E.-H. Tourlet (septembre 1905 ; 3 août 1906 ; 9 mars 1907 et 27 juin 1907). Elles ont été reproduites et commentées dans un article de Delaunay G. & Rideau M. : «La réalisation du catalogue floristique d'Indre-et-Loire d'Ernest Henry Tourlet analysée au travers d'échanges épistolaires scientifiques : 1^{re} partie – les correspondants tourangeaux », *Evaxiana* 2, 1907, 269-288

- une feuille double manuscrite, non datée, rédigée par Tourlet et portant sur l'une des pages le titre : *Plantes adventices* (Archives Tourlet)

- deux feuilles simples de petit format, manuscrites, non datées, également rédigée par Tourlet, demandant des précisions à Audebert et portant les réponses de ce dernier (archives Tourlet)

- une centaine de planches de l'herbier d'Audebert conservées dans l'herbier d'Indre-et-Loire de Tourlet (herbiertourlet.univ-tours.fr).

- trois travaux d'E.-H. Tourlet : « Révision de la flore d'Indre-et-Loire », *Bull. Soc. Bot. Fr.*, 10 juillet 1903 ; *Tableau de la Flore adventice du département d'Indre-et-Loire*, Paris : Librairie-imprimeries réunies, 1904 ; *Catalogue des plantes vasculaires du département d'Indre-et-Loire*, Tours : Tridon, 1908, qui évoquent quelques récoltes de L. Audebert

NOTICE DE LECTURE DU TABLEAU

L'ensemble des plantes collectées par Audebert est présenté dans le tableau suivant. Dans son Catalogue, le botaniste écrivait à la suite, pour chaque espèce, tous les lieux de récoltes et se contentait souvent de n'indiquer que le nom d'un lieu-dit quand il le fréquentait avec assiduité. Nous avons séparé les récoltes et ajouté le nom des communes.

On trouvera de gauche à droite les indications suivantes :

1. Le numéro de page du *Catalogue*.

Audebert n'ayant pas paginé son manuscrit, ce numéro a été ajouté au crayon par les auteurs du tableau. Il est remplacé par la lettre **H** quand la récolte n'est connue que par une planche d'Audebert dans l'herbier Tourlet, et par le signe \square quand elle n'est connue que par une citation dans le *Catalogue* de Tourlet.

2. N° AUD = numérotation des espèces récoltées par Audebert (numérotation arbitraire donnée par les auteurs du tableau).

3. N° BOR = numérotation des espèces dans la *Flore* d'Alexandre Boreau.

4. N° TOU = numérotation des espèces dans le *Catalogue* de Tourlet.

5. Fréquences 1908 = fréquence de l'espèce en Indre-et-Loire à l'époque d'Audebert (d'après le *Catalogue* de Tourlet, 1908).

6. Fréquences 2010 = fréquence de l'espèce en Indre-et-Loire selon Cordier et al. (2010) et les compléments (2016) à cette note (Internet). NRR : taxon connu avant 1990 et non revu depuis cette date ; ? : donnée inconnue.

7. Nomenclature des espèces utilisée par Audebert avec parfois quelques synonymes courants à l'époque.

8. Nomenclature actuelle des espèces de l'INPN (inventaire national du patrimoine naturel).

9. o = taxon qu'Audebert notait rare ou assez rare dans sa liste complémentaire de 1905 ; o+ = échantillon marqué d'une croix bleue sur cette liste, pour lequel E.-H. Tourlet a demandé des précisions

10. * = récoltes d'Audebert citées par Tourlet dans son *Catalogue* de 1908.

11. Lieu de récolte de la plante telle qu'elle figure dans le *Catalogue* d'Audebert. Si ce renseignement est donné par une planche d'herbier envoyée à Tourlet, la cote figurant dans l'herbier de ce dernier est indiquée (sd = sans date). Les précisions apportées par la liste complémentaire d'Audebert de 1905 sont données entre crochets.

12. Remarques sur la récolte : plantes données (« Don ») ou récoltées par des botanistes tourangeaux dans les mêmes lieux qu'Audebert. Tourlet ! (1908) = renseignement donné dans le *Catalogue* de cet auteur ; Tourlet ! mai 1885 = récolte de cet auteur à la date indiquée dans son herbier.

13. Remarques sur le taxon : validité, indigénat ou introduction en Indre-et-Loire... Le signe ! s'applique à un taxon dont la présence est jugée intéressante par les auteurs du tableau au plan de l'histoire de la flore en Touraine.

Bibliographie complémentaire

- AMARDEILH J.P. : *Atlas des Orchidées d'Indre-et-Loire*, Paris : Société française d'orchidophilie, 2007
- BOREAU, A. : *Flore du Centre de la France et du bassin de la Loire*, Paris : Librairie encyclopédique de Roret, 1857 ; 2 vol.
- CORDIER J., DUPRE R. & VAHRAMEEV P. : « Catalogue de la Flore sauvage de la région Centre », *Symbioses*, 2010, NS, n°26, 36-84. Complété par l'édition 2016 (Internet)
- CORILLION R. : *Flore et végétation de la vallée de la Loire*, Paris : Jouve, 1981, 736 p.
- DELAUNAY J. : *Catalogue des plantes vasculaires du département d'Indre-et-Loire*, Tours : Jules Bouserez, 1873, 141 p.
- DUJARDIN F. : *Flore complète d'Indre-et-Loire*, Tours : Mame, 1833, 472 p.
- GESLIN J., KLACROIX P., LE BAIL J. & GUYADER D., *La Flore de Maine-et-Loire*, Naturalia, 2015
- TOURLET E.-H. : *Herbier d'Indre-et-Loire*, propriété de l'Université de Tours classé monument historique le 19 mars 2008, conservé à la faculté de pharmacie.

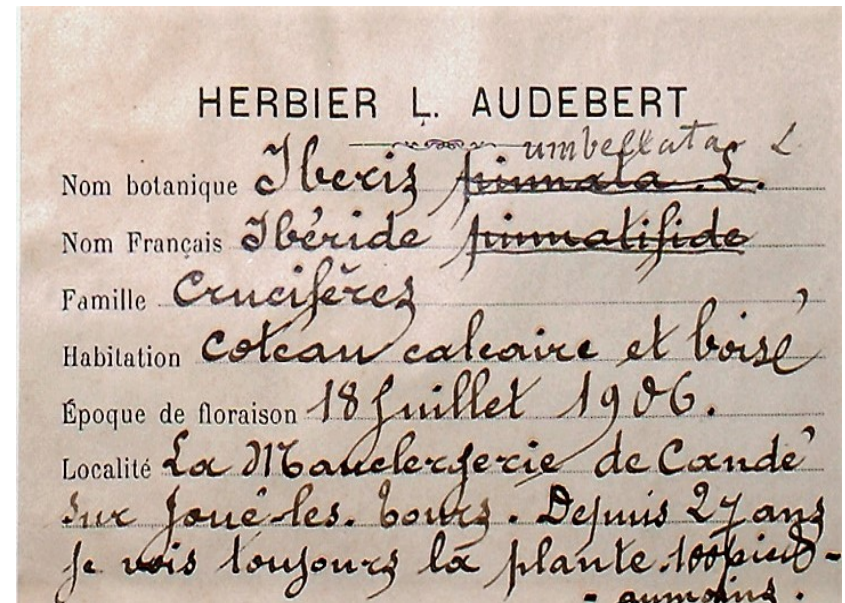

N° dans catalogues				fréquences		Nomenclatures		Récoltes		
p.	AUD.	BOR.	TOU	en 1908	2010-2016	Nomenclature d'Audebert (et synonymes)	Nomenclature INPN	Localité	Remarques sur la récolte	Remarques sur le taxon
1	1.	1	1	C	CC	Clematis vitalba L.	Clematis vitalba L.	Monts : Candé (les bois de Candé)		
1	2	6	4	RR	NRR	Thalictrum expansum Jord.	Thalictrum minus ssp minus	Ballan-Miré : Les Touches		
1								Lussault : Ile de la Grange où il est rare.	Don de Madrelle	
1								Veigné : vallée de l'Indre		
1	3	13	3	C	C	Thalictrum flavum L.	Thalictrum flavum L.	Esvres : vallée de l'Indre		
1								Monts : vallée de l'Indre		
1								Artannes : vallée de l'Indre		
1	4	15	6	AR	R	Anemone pulsatilla L.	Anemone pulsatilla L.	* Chédigny : Les Hubaudières, à la ferme école, sur les pelouses		
1								Truyes : four à chaux des Gabelotteries	également cité à cet endroit par Delaunay (1873)	
1	5	16	6	RR	NRR	Anemone montana Hoppe	Anemone rubra Lam.	Bourgueil : dans les landes.	Don de Tourlet	Il s'agit d' <i>A. montana</i> Boreau (non Hoppe) = <i>A. rubra</i> Lam.
1	6	19	5	C	CC	Anemone nemorosa L.	Anemone nemorosa L.	Monts : Candé, dans les bois		
1								Monts : La Roche, près de Candé		
1								Ballan-Miré : Les Touches		
1	7	22	8	AC	RRR	Adonis autumnalis L.	Adonis annua L.	Chédigny : Les Hubaudières, à la ferme école		
1								Cigogné : Les Tabardières		
1	8	24	9	AR	RRR	Adonis flammea Jacq.	Adonis flammea Jacq.	Truyes : ferme des chaumes (<i>précision ajoutée secondairement en écriture italique, grasse</i>)	Truyes : Tourlet ! (1908)	
1	9	25	10	AC	AR	Myosurus minimus L.	Myosurus minimus L.	* Monts : Candé. Tourlet (1908) précise : potager de Candé		
1								* Monts : La Boulaine. Tourlet (1908) précise : vignes de la Boulaine.		
1	10	27	11	RR	NRR	Ranunculus hederaceus L.	Ranunculus hederaceus L.	Rivarennes : près humides de la vallée de l'Indre (<i>écriture droite, en gras</i>).	Don de Tourlet	
1	11	29	12	AR	RRR	Ranunculus tripartitus DC.	Ranunculus tripartitus DC.	* Ballan-Miré : petite fosse du bois de la Mignonnière (<i>ajouté en écriture fine, droite</i>).	L'indication de cette localité a remplacé l'annotation "Monts, sous Candé", rayée secondairement	
1								* Chambourg. Tourlet (1908) précise : "aux Terres-à-Tuiles"		
1	12	36	14	CC	R	Ranunculus aquatilis L.	Ranunculus aquatilis L.	Villeperdue : mares et fossés		
1								La Riche : Saint-François		
1	13	38	16	CC	RR	Ranunculus trichophyllus Chaix	Ranunculus trichophyllus Chaix	Monts : fossés sous Candé		
1								Ballan-Miré		
2	14	40	17	R	RRR	Ranunculus divaricatus Schrank	Ranunculus circinatus Sibth	Monts : Le Ripault	Pour cette récolte, Audebert a d'abord écrit <i>R. drouettii</i> Schultz, rayé secondairement	
2								Monts : ruisseau sous Candé - [HT 0017.01, sd : ruisseau entre la chapelle de Candé et le château]	également cité par Delaunay (1873) à Monts dans le ruisseau de la Madeleine près de Candé	
2	15	41	18	CC	AC	Ranunculus fluitans Lam.	Ranunculus fluitans Lam.	Monts : Beaumer		
2								Loches : dans l'Indre		
2								Cormery : dans l'Indre		
2	16	44	19	RR	RR	Ranunculus gramineus L.	Ranunculus gramineus L.	Chinon : pelouses sèches et montueuses à La Colline (<i>écriture droite, en gras</i>).	Don de Tourlet	
2	17	45	20	R	RRR	Ranunculus lingua L.	Ranunculus lingua L.	* Monts et Artannes : très commun entre les deux villages	Artannes, dans les prés tourbeux de la vallée de l'Indre entre Monts et Artannes : Tourlet ! sd	
2								* Monts : Épiray		
2								Montlouis : près de la station	Montlouis, marais bordant la ligne d'Orléans : Tourlet ! (1908)	
2	18	46	21	CC	CC	Ranunculus flammula L.	Ranunculus flammula L.	Ballan-Miré : La Goupillière		
2								Saint-Genouph		
2								Saint-Étienne-de-Chigny		
2	20	49	24	AC	C	Ranunculus auricomus L.	Ranunculus auricomus L.	Ballan-Miré : Le Vau	Ballan : Tourlet ! Mai 1885	
2								Ballan-Miré : La Commanderie		
2								Villandry		
2	21	47	22	RR	R	Ranunculus ophioglossifolius Will.	Ranunculus ophioglossifolius Will. °	* Savonnières : station de Savonnières entre la Tuilerie et la Moutonnerie. [près du chemin de fer de Nantes, à quelques 100 m. de la gare de Savonnières] (<i>Ligne ajoutée en écriture fine, droite</i>)		
2	22	52	25	CCC	CCC	Ranunculus rectus Boreau	Ranunculus acris L.	o Monts. Pelouses [et potager] de Candé		Tourlet cite <i>R. boreanus</i> (incluant <i>R. rectus</i>) comme sous-espèce de <i>R. acris</i>
2		55				Ranunculus boreanus Jord		o Monts. Candé, dans les prés		

		50				Ranunculus borealis Jord.			Artannes		
2	23	58	26	AC	CCC	Ranunculus nemorosus DC.	Ranunculus nemorosus DC.		Ballan-Miré : bois de La Commanderie	Ballan : Tourlet ! Mai 1885	
									Ballan-Miré : bois du Vau		
									Veigné : Fontiville	Veigné : Tourlet ! (1908)	
2	24	60	27	CC	CCC	Ranunculus repens L.	Ranunculus repens L.		Monts : lieux frais		
									Savonnières : pâturages		
									Ballan-Miré		
									Monts		
2	26	62	23	AC	R	Ranunculus chaerophyllos L.	Ranunculus paludosus Poir.	o *	Monts : pelouses de [la ferme] de l'Allay ["elle y est énormément"]		
									Veigné : vallée de Saint-Laurent, dans les mares	Veigné : Tourlet ! (1908)	
									Chambourg : au bas du bourg		
									Saint-Avertin (maintenant Tours) : parc de Grandmont		
3	28	66	29	C	CC	Ranunculus philonotis Ehrhart	Ranunculus sardous Crantz		Monts : Candé		
									Ballan-Miré : Les Touches		
									Monts : Candé		
3	29	67	30	AC	C	Ranunculus parviflorus L.	Ranunculus parviflorus L.		Ballan-Miré : Les Touches	Ballan : Tourlet ! (1908)	
3	33	76	35	RR	?	Eranthis hiemalis Salisb.	Eranthis hiemalis Salisb.		Fondettes : clos du Paradis		subspontané dans la région de Tours selon Tourlet (1904)
3	35	78	37	RR	?	Helleborus viridis L.	Helleborus viridis L.		Vernou : La Thierrière, dans le bois	Découvert dans cette localité par Ludovic Crémère. - Tourlet ! Avril 1878	
									* Monts : petit bois du bourg. Tourlet (1908) précise : dans un ravin boisé.		
									* Ballan-Miré : bois du Vau		
									Sainte-Maure : vallée de Courtineau	Bois de la vallée de Courtineau : Tourlet ! (1908)	
									* Veigné et Monts : vallée de Saint-Laurent		
									* Monts. Tourlet (1908) précise : près de la glacière de Candé		
									Monts : vallée de Saint-Laurent		
									Monts : Candé		
									Saint-Épain : vallée de Courtineau		
									Chédigny : Jarrie		
3	40	86	42	R	?	Delphinium ajacis L. = Consolida ajacis	Delphinium ajacis L.		Chinon : champs (<i>écriture droite, en gras</i>)	Don de Tourlet	
4	41	89	43	R	R	Aconitum napellus L.	Aconitum napellus L.	o	Cinq-Mars-la-Pile : vallée Racault ["elle y abonde"]	Cinq-Mars-la-Pile : vallée du Breuil. Tourlet ! Août 1871	
									Esvres : Vontes	Tourlet ! (1908)	
									Truyes : Les Gabellotheries	Tourlet ! Juin 1883	
									Cigogné : Les Tabardières	Tourlet ! (1908)	
4	51	113	55	RR	RRR	Corydalis solida Sw.	Corydalis solida Sw.	o *	Ballan-Miré : bord du bois des Touches près des Gallebrunes. Rare ["quelques pieds seulement"]	Cf lettre d'Audebert à Tourlet le 9 mars 1907	
H									* Ballan-Miré : La Commanderie [HT 0055.02 - 27 mars 1886]	Localité connue par l'échantillon de l'herbier d'Audebert envoyé à Tourlet	
									* Saint-Cyr-sur-Loire : vieux murs près du pont de la Motte		
4	52	116	56	AC	RR	Corydalis lutea DC.	Pseudofumaria lutea (L.) Borkh.		Tours : derrière la cathédrale		"échappé des jardins et naturalisé dans plusieurs jardins en Touraine" (Tourlet, 1904)
4	53	119	59	AR	RRR	Fumaria bastardii Boreau	Fumaria bastardii Boreau		Chinon : cultures. (<i>ligne ajoutée en écriture droite, en gras</i>)	Don de Tourlet	
4	54	117	57	RRR	RR	Fumaria pallidiflora Jord.	Fumaria capreolata L. subsp pallidiflora (Jord.) Hook. f. °	o *	Monts : potager inférieur de la Roche. "Je l'y ai récolté plusieurs années de suite" [HT 0057.02, 03 et 04 - 7 juin 1885]. Audebert précise : "En 1910, je la retrouve au nouveau potager supérieur de la Roche" (jamais à Candé). <i>Cette dernière mention est ajoutée en gras</i>	La détermination des échantillons de l'herbier d'Audebert envoyés à Tourlet a été confirmée par Corbière (Voir lettre à Tourlet du 17 décembre 1906 dans Delaunay et Rideau, 2018).	La récolte de cette plante par Audebert à Monts est reconnue comme adventice par Tourlet (1903, 1904)
H									Monts : [HT 0057.01 - sd].	Une étiquette de Tourlet indiquait Candé comme lieu de récolte mais dans une lettre à Tourlet du 9 mars 1907, Audebert affirme qu'il n'a jamais vu cette espèce à cet endroit :	
4	55	118	58	RR	RR	Fumaria boraei Jord.	Fumaria muralis Sond. subsp boraei (Jord.) Pugsley		Genillé : vignes de Brouillard (<i>écriture droite, en gras</i>)	Dupuy ! Août 1906 (in herbier Tourlet 058.02). Don de Doucet	
5	56	122	60	CC	CC	Fumaria officinalis L.	Fumaria officinalis L.		Monts. La Roche, jardins (<i>ligne ajoutée en grande écriture droite, en gras</i>)		
5	57	125	63	AR	RRR	Fumaria parviflora Lam.	Fumaria parviflora Lam.	o *	Savonnières : La Montée-Jaune, dans les vignes		
								o	Beaulieu-lès-Loches, sur des vieux murs, 14 juin 1894	La plante avait déjà été récoltée dans cette localité par Diard et par Dujardin (1833)	

5	59	127	85	AC	CC	Cheiranthus cheiri L.	Erysimum cheiri (L.) Crantz		Tours : tour Charlemagne		
									Chinon		
									Loches		
5	62	132	non cité	non cité	non cité	Nasturtium terrestre Tausch	Rorippa silvestris x R. amphibia ?		La Ville-aux-Dames (<i>écriture italique régulière, très bien formée</i>)		Peut-être <i>Nasturtium anceps</i> de Tourlet. Synonymie douteuse.
									Montlouis : Conneuil (<i>écriture italique régulière, très bien formée</i>)		
5	63	134	98	R	C	Nasturtium rivulare Rchb.	Rorippa silvestris (L.) Besser		Ballan-Miré : Le Grand Moulin		Pour Tourlet, sous-espèce de <i>Nasturtium sylvestre</i>
									Monts : vallée du Clos		
5	64	136	99	AR	C	Nasturtium palustre DC.	Rorippa palustris (L.) Besser	*	Monts : l'Indre au Ripault. Tourlet (1908) précise : vallée de l'Indre		
5	65	137	101	AR	RRR	Nasturtium pyrenaicum R.Br.	Rorippa pyrenaica (All.) Rchb.		forêt de Chinon. (<i>écriture droite, en gras</i>)	Don de Tourlet	
5	67	141	96	R	NRR	Barbarea praecox R.Br.	Barbarea verna (Mill.) Asch.	*	Savonnières : Les Touches, au bord de la garenne. "Elle devait être échappée du potager des Mazerais" 1877		
6	68	142	93	AR	R	Turritis glabra L.	Turritis glabra L.	*	Savonnières : Les Touches. Tourlet (1908) précise "bois de la ferme des Touches"		
									Veigné : Fontiville	Veigné, bois de Couzières : Tourlet ! (1908)	
									Monts : La Bade		
								*	Monts : entre le viaduc et le Ripault	Localité ajoutée dans Tourlet (1908)	
6	69	143	91	RR	RR	Arabis turrita L.	Pseudoturritis turrita (L.) Al-Shehbaz		Montlouis : rochers près de la petite Suisse. Très rare (<i>ligne ajoutée, écriture italique normale</i>)	Baillot ! (in Dujardin, 1833). Tourlet ne l'a pas récolté en cet endroit.	
6	70	147	92	AR	RRR	Arabis sagittata (Bertol.) DC.	Arabis sagittata (Bertol.) DC.	*	Ballan-Miré : La Commanderie (vignes). Commun en cet endroit (localisation précisée par Tourlet en 1908)		Pour Tourlet, sous-espèce d' <i>Arabis hirsuta</i> (L.) Scop.
6	76	158	90	R	AC	Cardamine impatiens L.	Cardamine impatiens L.	o	Savonnières : bord du Cher face aux Caves-Gouttières. Rare		
o								Chambray-lès-Tours : vallée de Saint-Laurent à Sainte-Apolline	Localité ajoutée dans Tourlet (1908)		
6	77	159	89	R	RR	Cardamine parviflora L.	Cardamine parviflora L.		Avoine : vallée de la Loire. (<i>écriture droite, en gras</i>)	Don de Tourlet	
6	79	166	83	R	NRR	Sisymbrium irio L.	Sisymbrium irio L.		Saint-Cyr-sur-Loire	Tourlet ! (1908)	
									Tours : rue du général Meusnier, 28 mai 1908 (<i>mention ajoutée secondairement</i>)	Signalé dans le <i>Bull Soc Bot Deux-Sèvres</i> (1907-1908)	
									Rochechardon : Saint-Georges	Tourlet ! (1908)	
									Saint-Étienne-de-Chigny : bords des levées de la Loire		
6	80	168	84	AC	RRR	Sisymbrium sophia L.	Descurainia sophia (L.) Webb ex Prantl		Benais : dans le bourg. Commun	Tourlet ! (1908)	
6	82	172	78	AC	C	Erysimum cheiranthoides L.	Erysimum cheiranthoides L.		Monts : Beaumer		
									Monts : Épiray		
									Ballan-Miré : Le Grand Moulin		
6	83	174	79	AR	NRR	Erysimum orientale R.Br.	Conringia orientalis (L.) Dumort		Monts : Beauregard	Monts : Tourlet ! (1908)	
									Joué-lès-Tours : La Liodière	Joué : Tourlet ! (1908)	
									Monts : Beaumer		
6	85	179	70	C	RR	Brassica cheiranthos Vill. = Sinapis cheiranthos Koch	Coincya monensis (L.) Greuter & Burdet, subsp. cheiranthos		Monts : Le Ripault (champ de tir). Commun		
									Montlouis : Conneuil		
7									Druyes : champs de la Becquière. Rare.	localité non citée par Tourlet (1908)	
H	87	184	72	R	?	Sinapis alba L.	Sinapis alba L.	*	Veigné : La Tortinière (près Montbazou), dans les cultures. [HT 0072.01 - 12 juin 1885]	Localité connue par l'échantillon de l'herbier d'Audebert envoyé à Tourlet. Cité par Tourlet (1903)	
7	88	185	69	AC	AC	Sinapis nigra L.	Brassica nigra (L.) W.D.J.Koch		Tours (Sainte-Radégonde) : Marmoutier : bords de la Loire		
									Tours-Monts : bords du chemin de fer de Bordeaux		
7	89	187	74	AR	AC	Diplotaxis tenuifolia (L.) DC	Diplotaxis tenuifolia (L.) DC		Rochechardon		
									Vouvray		
									Saint-Cyr-sur-Loire		
7	90	186	75	C	R	Diplotaxis muralis (L.) DC	Diplotaxis muralis (L.) DC		Ballan-Miré : Les Touches	Audebert a d'abord écrit " <i>D. viminea</i> " qu'il a barré et remplacé par " <i>muralis</i> "	
7	92	193	132	RR	NRR	Rapistrum rugosum (L.) All.	Rapistrum rugosum (L.) All.	o	* Monts : "J'ai récolté un [seul] pied de cette plante en face de la station de Monts".	Tourlet a vu cet échantillon et il précise dans son <i>Catalogue</i> que le "fruit est velu".	
7	94	196	131	RR	RRR	Calepina corvini (All.) Desv.	Calepina irregularis (Asso) Thell.	o	* Monts : Candé (pentes au midi du château). Tourlet (1908) précise : "gazons au bas et au midi du château de Candé" [HT 0131-10 mai 1885]		Espèce naturalisée (Cordier et al., 2010). Tourlet (1903, 1904) cite la récolte d'Audebert à Monts, mais la considérait comme une adventice des prairies artificielles
									Truyes : Les Chaumes	Truyes : Tourlet ! (1908)	
7	95	197	130	AC	NRR	Neslia paniculata (L.) Desv.	Neslia paniculata (L.) Desv.		Sainte-Maure : champs au dessus de la vallée de Courteineau		

										Monts : Beauregard	Monts : Tourlet ! (1908)	
										Montbazou : Le Puy [d'Artigny ?]	Montbazou : Tourlet ! (1908)	
7	96	198	128	AC	NRR	Myagrum perfoliatum L.	Myagrum perfoliatum L.			* Ballan-Miré : Le Vau		
										Esvres : Vontes	Tourlet ! (1908)	
										Monts : Beauregard	Monts, près de Longueplaine.	
										* Chédigny : Les Hubaudières.	Localité ajoutée dans Tourlet (1908)	
7	97	199	129	R	RRR	Isatis tinctoria L.	Isatis tinctoria L.			Rochecorbon : Saint-Georges	Déjà signalé en cet endroit par Dujardin (1833) et Delaunay (1873).	
										o * Monts : Candé (quelques pieds dans le parc)		
8	100	202	125	CC	AC	Capsella rubella Reut.	Capsella bursa-pastoris (L.) Medik subsp. rubella			Monts : vignes au dessus du bourg (<i>écriture grande, droite, non en italique</i>). Audebert a ajouté secondairement : "variété rubella"		
8	101	303	120	RR	RR	Hutchinsia petraea (L.) R.Br.	Hutchinsia petraea (L.) R.Br.			Truyes : four à chaux des Gabeloteries. [HT 0120.08 -1884]	Delaunay ! Mai 1856	
										Cormery-Courçay : au pied du rocher dit "la Pie-None"	Tourlet ! (1908)	
8	102	205	117	RR	NRR	Lepidium latifolium L.	Lepidium latifolium L.			Artannes : Les Ansaults où elle est très commune (<i>écriture fine, italique</i>). Audebert signale avoir retrouvé cette plante en 1910 (<i>mentionné en grande écriture droite, grasse</i>)	Localité non citée dans Tourlet (1908)	
										o * Chambourg : bords de l'Indre vis à vis de Chavigny. Rare	Tourlet ! (1908)	
8	103	206	118	C	AR	Lepidium graminifolium L.	Lepidium graminifolium L.			Ballan-Miré : Le Grand Moulin		
										Saint-Étienne-de-Chigny		
										La Riche : Saint-François		
8	104	NC	115	RR	RR	Lepidium virginicum L.	Lepidium virginicum L.			o * Monts : Beaumer, cour du moulin de Beaumer (<i>ligne ajoutée en écriture droite</i>). ["Elle y est commune près des vannes"]. [HT 0115.04 - sept 1885 et HT 015.05 - sd]	Vu en 1893, 1894, 1895 - "Où l'on reçoit paraît-il des blés d'Amérique". Information donnée par Audebert à Tourlet (1908, p. 46). L'échantillon a d'abord été déterminé par Audebert comme <i>L. ruderales</i> (n° 207 de Boreau)	Naturalisé. Recueilli également par Tourlet le 17 juin 1882 sur la rive gauche du Cher, à Joué-lès-Tours (Tourlet, 1903)
										Saint-Genouph : voie ferrée, à la halte	Signalé dans le <i>Bull Soc Bot Deux-Sèvres</i> , octobre 1907. Récolté aussi par Doucet (in Tourlet, 1908).	
8	106	207	116	RRR	RRR	Lepidium ruderales L.	Lepidium ruderales L.			Chinon : rue Victor Hugo. (<i>ligne ajoutée en mentionné en grande écriture droite</i>)	Don de Tourlet.	Adventice. "Se montre à intervalles irréguliers dans la vallée de la Loire" (Tourlet, 1904). Nourisson l'avait trouvé à Saint Avertin (lettre d'Audebert à Tourlet, 9 mars 1907)
8	107	209	114	RR	RRR	Lepidium smithii Hook	Lepidium heterophyllum Benth.			o+ * Monts : Candé, sur les pelouses du château. ["Elle s'y maintient depuis 15 ans"]	Tourlet signale dans son <i>Catalogue</i> n'avoir qu'entrevu la plante, mais Audebert lui avait demandé de venir la voir (lettre du 27.06.1907)	
8	108	210	112	C	NRR	Lepidium sativum L.	Lepidium sativum L.			Veigné : La Maugérie (près de Candé)		"Adventice sur les décombres et les alluvions de rivières" (Tourlet, 1904)
8	109	211	119	RR	R	Lepidium draba L.	Lepidium draba L.			Tours : bords de l'avenue de Grammont	Egalement récolté par Tourlet ! Juin 1872. En 1908, il signale dans son <i>Catalogue</i> que la plante "paraît avoir disparu".	Naturalisé (Cordier et al., 2010). Trouvée sporadiquement au temps d'Audebert (Tourlet, 1904)
										o * Monts : Candé, près du château, dans le talus du mail de tilleuls). [Pelouses de Candé : elle y est très abondante depuis 25 (?) ans"]		
8	110	212	126	RR	NRR	Biscutella laevigata L.	Biscutella laevigata L.			Chinon : bois de Grammont.	Don de Tourlet	
8	112	215	111	cult	?	Iberis umbellata L.	Iberis umbellata L.			o * Joué-lès-Tours : La Mauclergerie (près de Candé). "Cette plante a dû s'échapper des anciens jardins de la Mauclergerie. Depuis 12 ans, elle se reproduit dans le bois (ligne ajoutée en <i>écriture droite, grasse</i>) [je l'y vois s'y reproduire depuis 20 ans"]. HT : 0111.01 et 0111.02 - 18 juillet 1906.	Lettre d'Audebert du 27 juin 1907 invitant Tourlet. La plante a les styles très allongés" (Tourlet 1908, p. 45). La détermination de l'échantillon de l'herbier d'Audebert envoyé à Tourlet a été confirmée par Xavier Gillot et Hippolyte Coste	Adventice accidentelle.
H	113	221	109	AC	AR	Teesdalia iberis DC.	Teesdalia nudicaulis (L.) R.Br.			Monts : parc du château de la Roche [HT 0109.11 - sd.]	Récolté par Tourlet (1908) qui ne cite pas Audebert, malgré la présence d'une planche d'herbier	
8	114	223	121	AC	RRR	Thlaspi arvense L.	Thlaspi arvense L.			o * Joué-lès-Tours : Narbonne [champs]		
8	116	224	122	RRR	RRR	Thlaspi alliaceum L.	Thlaspi alliaceum L.			Amboise : autrefois (<i>écriture droite, grasse</i>)	simplement signalé	

9	118	235	non cité	non cité	NRR	Camelina sylvestris Wallr. = Camelina majuscula Jord.	Camelina microcarpa Andr. ex DC. subsp sylvestris		Saint-Paterne : talus de la route derrière le bourg. (<i>ligne ajoutée, écriture droite, non grasse</i>)	Don de Nourisson ? Tourlet ne cite pas cette espèce dans son <i>Catalogue</i> , mais pense qu'elle pourrait se trouver accidentellement en Indre-et-Loire		
9	120	245	102	RR	AC	Draba muralis L.	Draba muralis L.		Cormery-Courcay : bords des bois entre ces deux villages plus près du second. Très rare	Cormery-Courcay : au pied des coteaux de la rive gauche. Tourlet ! (1908)		
9	121	246	107	cult	?	Lunaria biennis Moench	Lunaria annua L.		Loches : remparts			
9	122	NC	104	RR	AC	Farsetia clypeata (L.) R.Br. ou Alyssum incanum ?	Berteroa incana		Chouzé-sur-Loire : levées de la Loire à 100 m. environ de l'église de La Chapelle à droite en allant à Chouzé. (<i>écriture droite, grasse</i>)	Don de Nourisson.	Audebert doute de sa détermination. Il s'agit très probablement d' <i>Alyssum incanum</i> = <i>Berteroa incana</i> qui était alors rare, introduit après la rédaction de la Flore de Boreau.	
9	124	251	105	RR	RR	Alyssum montanum L.	Alyssum montanum L.		Chinon : champs arides et sablonneux de Trotte-Loup. (<i>écriture droite, grasse</i>)	Don de Tourlet		
9	128	256	150	AC	RRR	Astrocarpus purpurascens (L.) Dumort.	Sesamoides purpurescens (L.) G.López		* Monts : Le Buisson. Tourlet (1908) précise "entre le Buisson et le Ripault". [HT 0150.12 - en 1885 et 0150.09 -sd]			
									Monts : Épiray			
								o	Monts-Artannes : bois [sablonneux] entre les deux communes	Artannes : Tourlet ! (1908)		
								o	Veigné : Fontville			
9	129	258	133	RR	RRR	Capparis spinosa L.	Capparis spinosa L.		Chinon : vieux murs près du château (<i>écriture droite, grasse</i>)	Tourlet ! (1908)		
9	130	260	134	AC	AR	Helianthemum guttatum (L.) Mill.	Tuberaria guttata (L.) Fourr.		* Monts-Artannes : [bois secs et sablonneux] entre les deux communes	Artannes : Tourlet ! (1908)		
									Veigné : Fontville	Veigné : Tourlet ! (1908)		
9	131	260	135	RR	RR	Helianthemum canum (L.) Baumg. = Helianthemum oelandicum (L.) Dum.Cours subsp incanum	Helianthemum canum (L.) Baumg.		Chinon : coteaux. (<i>écriture droite, grasse</i>)	Don de Tourlet		
9	132	261	138	AC	AC	Helianthemum procumbens Dunal	Fumana procumbens (Dunal) Gren. & Godr.		Montbazon : Le Puy [d'Artigny ?]			
									Chédigny : Les Hubaudières	Chédigny : Tourlet ! (1908)		
									Saint-Épain : ferme du Mareuil	Saint-Épain : Tourlet ! (1908)		
10	134	269	137	AR	AR	Helianthemum pulverulentum DC.	Helianthemum apenninum (L.) Mill.	o	Truyes-Courçay : bois entre les 2 communes	Courçay, à la Thibaudière : Tourlet ! (1908)		
								o	* Chédigny : Les Hubaudières, au four à chaux à la ferme-école	Chédigny, entre Cléret et Fontenay : Tourlet ! (1908)		
10	136	285	142	R	RR	Viola virescens Jord.	Viola alba L. subsp alba		Chinon : bois de la Martinière.	Don de Tourlet		
10	137	286	143	CC	CC	Viola riviniana Rchb.	Viola riviniana Rchb.		Monts : bois montueux; de la Mauclergerie à Candé			
10	138	287	143	AC	CCC	Viola reichenbachiana Jord. ex Boreau	Viola reichenbachiana Jord. ex Boreau	o	Tours : vieux murs derrière la cathédrale.	Don de Nourisson		
10	141	314	152	R	RR	Drosera intermedia Hayne	Drosera intermedia Hayne		Saint-Étienne-de-Chigny : étang des Souches.			
10	142	316	153	AR	RRR	Parnassia palustris L.	Parnassia palustris L.	o	Ambillou : La Trigalière (près humides)	Don de Doucet		
10	144	321	156	AC	C	Polygala calcarea F.W.Schultz	Polygala calcarea F.W.Schultz		o	Monts : Candé	Monts : Tourlet ! (1908)	
									o	Monts : Beauregard		
									o	Artannes	Artannes : Tourlet ! 1882	
10	145	325	165	AC	AR	Gypsophila muralis L.	Gypsophila muralis L.		* Monts : entre le Buisson et la poudrière du Ripault (champs sablonneux). [HT : 0165.14 - sd]			
10	146	327	162	CC	C	Dianthus prolifer L.	Petrorhagia prolifera (L.) P.W.Ball & Heywood		Savonnières : Les Touches (la ferme)			
10	147	328	161	C	CC	Dianthus armeria L.	Dianthus armeria L.		Savonnières : Les Caves-Gouttières			
10	148	329	160	AC	AR	Dianthus carthusianorum L.	Dianthus carthusianorum L.		Ballan-Miré : La Commanderie			
									Ballan-Miré : vallée du Vau			
11	150	337	158	R	RR	Dianthus caryophyllus L.	Dianthus caryophyllus L.		Rochechardon : la Lanterne	Tourlet ! (1908)		
									Tours (Sainte-Radégonde) : Marmoutier	Tourlet ! (1908)		
									Chinon	Tourlet ! 1861		
									Montbazon	Tourlet ! (1908)		
11	151	344	164	AC	NRR	Saponaria vaccaria L.	Vaccaria hispanica (Mill.) Rauschert	o	* Savonnières : moissons bordant la route de Savonnières sous les Touches			
11	152	345	163	CC	CC	Saponaria officinalis L.	Saponaria officinalis L.		Chambrey-lès-Tours : vallée de Saint-Laurent			
									Ballan-Miré : La Commanderie			
									Ballan-Miré : Le Grand Moulin			
									Ballan-Miré : vallée du Vau			
11	153	347	173	AC	CC	Cucubalus baccifer L.	Silene baccifera (L.) Roth		Ballan-Miré : La Commanderie			
									Ballan-Miré : La Goupillière			

13	191	427	185	AC	AR	Cerastium arvense L.	Cerastium arvense L.		Ballan-Miré : bords de la route entre les Touches et Savonnières	vallée du Cher : Tourlet ! (1908)	
									Tours : bords de l'avenue de Grammont		
									Saint-Étienne-de-Chigny		
13	192	432	179	AC	CC	Cerastium aquaticum L.	Myosoton aquaticum (L.) Moench.	o	Ballan-Miré : Le Grand-Moulin (bords du Cher)	Ballan : Tourlet ! (1908)	
13	193	433	211	RR	NRR	Elatine alsinastrum L.	Elatine alsinastrum L.	o	* Montbazou : Le Puy [d'Artigny ?] (fosse dans la partie supérieure des bois du Puy) [fosse desséchée]		
								o	* Monts : fosse de l'Allay. [HT : 0211.11 - 12 juin 1885]		
14	194	438	212	AC	R	Linum gallicum L.	Linum gallicum L.	o	* Joué-lès-Tours : Le Petit-Boureau. [HT : 0212.09 - sd]		
								o	Ballan-Miré : La Goupillière. [HT : 0212.09 - sd]	Ballan : Tourlet ! (1908)	
								o	Truyes : La Becquière		
									Monts : la station		
									Monts : Candé		
									Ballan-Miré		Subspontané (Cordier et al, 2010), "ça et là au bord des chemins, sur les décombres, dans les champs" (Tourlet, 1904)
14	195b	442	213	AC	AR	Linum angustifolium Huds.	Linum usitatissimum L. subsp angustifolium	o	Veigné : La Tortinière, champs au dessous de la Tortinière (près de Montbazou). [HT : 0213.11 - 12 juin 1885]		
								o	* Monts : garage de la station de marchandises. [HT : 0211.11 - 22 juin 1885].		
14	196	446	216	AC	AC	Linum tenuifolium L.	Linum tenuifolium L.		Saint-Épain : ferme du Mareuil		
									Monts : La Gagneraie		
									Truyes		
									Courçay		
14	197	447	217	AR	AC	Linum salsoloides L.	Linum suffruticosum L. subsp. appressum	o	Esvres : coteaux à l'est du bourg	Esvres, coteaux exposés au midi : Tourlet ! 1883	erreur sur le nom d'auteur : Lam et non L.
									Monts : Candé		
									Ballan-Miré : Les Touches		
14	199	445	215	RR	RRR	Linum leonii F.W.Schultz	Linum leonii F.W.Schultz	o	Truyes : four à chaux des Gabelotteries	Tourlet ! 1883	
								o	Monts : Les Usages à Candé. [HT : 0219.15 - sd]		
14	200	449	219	C	AC	Radiola linoides Roth	Radiola linoides Roth	o	Chambray-lès-Tours : vallée de Saint-Laurent		
14	201	450	220	CC	CC	Malva rotundifolia L.	Malva neglecta Wallr.		Monts : Candé		
14	202	451	non cité	non cité	?	Malva nicaeensis All.	Malva nicaeensis All.	o+	Chaumussy : coteaux au dessus du bourg		espèce non citée en Indre-et-Loire par Tourlet (1908), mais erratique possible à l'époque d'Audebert. Cité par Corillon (1981)
14	203	452	221	CC	CC	Malva sylvestris L.	Malva sylvestris L.		Monts : Candé		
14	204	454	223	AR	AR	Malva alcea L. = Malva italica Polini	Malva alcea L.	o	La Ville-aux-Dames : là où la Loire creva la digue (ajouté écriture droite, non gras)		
								o	La Ville-aux-Dames : là où la Loire creva la digue (ajouté écriture droite, non gras) [avec la récolte précédente : "sans doute deux variétés"]		
14	205	458	222	AC	AC	Malva laciniata Desr.	Malva moschata L.	o	Monts : Le Ripault, chemin de fer de Bordeaux près du viaduc de l'Indre		Pour Tourlet (1908), M. laciniata est une sous-espèce de M. moschata
									Monts : chemin de fer de Bordeaux près du viaduc de l'Indre		
15	206	459	224	AC	CC	Althaea officinalis L.	Althaea officinalis L.		Monts : lieux humides des bords de l'Indre sous Candé		
15									Monts : Beaumer		
15									Montbazou : Le Puy [d'Artigny ?]	Montbazou : Tourlet ! (1908)	
15									Truyes	Truyes : Tourlet ! (1908)	
15	207	461	225	AC	AC	Althaea hirsuta L.	Malva setigera spenn.		Monts : Beauregard	Monts : Tourlet ! (1908)	
15								*	Joué-lès-Tours : Glatinet	Joué-lès-Tours, les Bretonnières : Tourlet ! Juin 1881	
15	208	464	227	cult.	C	Tilia grandiflora Ehrh.	Tilia platyphyllos Scop.		Monts. Candé : cultivé comme arbre d'ornement		
15	209	466	228	AR	R	Androsaeum officinale All.	Hypericum androsaeum L.		Rivarenes. (ajouté écriture droite, en gras)	Don de Tourlet	
15	210	467	229	R	NRR	Hypericum hircinum L.	Hypericum hircinum L.	o	Beaulieu-lès-Loches, 14 juin 1894 : "cette plante croît à l'appui des maisons qui bordent la rivière Indre, et cela en pleine ville". Très commune	Tourlet ! (1908)	
15									Monts : Candé		
15	211	468	231	C	C	Hypericum tetrapterum Fr.	Hypericum tetrapterum Fr.		Ballan-Miré : Les Touches		
15									Ballan-Miré : La Commanderie		
15	212	472	232 ^B	AR	NC	Hypericum microphyllum Jord.	Hypericum perforatum L., var angustifolium		Chinon : bords du bois de Chinon. (ajouté écriture droite, en gras)	Don de Tourlet	Ce taxon existe de nos jours dans presque tous les départements entourant l'Indre-et-Loire (Tela botanica).

15	213	473	233	C	C	Hypericum humifusum L.	Hypericum humifusum L.		Monts : allées des bois de Candé et aux Usages		
15	214	non citée	en note	C	?	Hypericum calycinum L.	Hypericum calycinum L.		Saint-Cyr-sur-Loire : ruines de Champgrimon [Champ Grimont] : naturalisé (ajouté écriture italique, non gras)	Trouvé au même endroit par Tourlet ! Mai 1884	
15									Ballan-Miré : bois du Vau		
15									Ballan-Miré : bois de La Commanderie		
15	215	475	234	C	CC	Hypericum pulchrum L.	Hypericum pulchrum L.		Monts : Candé		
15									Veigné : vallée de Saint-Laurent, bois montueux entre la route de Montbazon et l'ancienne chapelle (ajouté écriture droite, en gras)		
15	216	476	235	R	RR	Hypericum montanum L.	Hypericum montanum L.		Courçay : bois montueux tout près le moulin de la Doué	Courçay, près la papeterie : Delaunay ! (1874) ; près la Thibaudière : Tourlet ! Juin 1883	
15	217	478	237	AR	AC	Elodes palustris Spach	Hypericum elodes L.	o	Ambillou : bords de l'Étang-Neuf	l'Étang-Neuf est plutôt à Saint-Etienne de Chigny.	
15									Rochecorbon : Saint-Georges	Rochecorbon, Saint-Georges : Tourlet ! (1908)	
15									Rochecorbon : La Valinière		
15	218	477	236	AC	C	Hypericum hirsutum L.	Hypericum hirsutum L.		Sainte-Maure : vallée de Courtineau		
15								*	Monts : Candé. Tourlet (1908) précise : "sous la glacière de Candé"		
15	219	479	240	planté	CC	Acer pseudoplatanus L.	Acer pseudoplatanus L.		Monts. Candé : cultivé comme arbre d'ornement		
15	220	480	239	planté	C	Acer platanoides L.	Acer platanoides L.		Monts. Candé : cultivé comme arbre d'ornement (ajouté écriture droite, en gras)		
16	221	481	238	C	CCC	Acer campestre L.	Acer campestre L.		Monts. Candé : cultivé comme arbre d'ornement (ajouté écriture droite, en gras)		
16								o	* Joué-lès-Tours : La Mauclergerie (près de Candé), dans le bois		
16	224	485	243	RR	RRR	Geranium sanguineum L.	Geranium sanguineum L.		Monts [HT : 0243.08 - 22 juin 1885]. "Cette plante était commune dans un tas de grosses pierres sur les bords du chemin de fer à la Drouaudière" [entre Monts et Villeperdue].		
16									Monts : Le Breuil		
16	225	490	244	C	CCC	Geranium colombinum L.	Geranium colombinum L.		Ballan-Miré : Les Touches		
16									Savonnières : Les Mazerailles		
16									Monts : Candé		
16	226	491	245	C	CCC	Geranium dissectum L.	Geranium dissectum L.		Ballan-Miré : La Commanderie		
16									Ballan-Miré : Les Touches		
16									Monts : Candé		
16	227	492	247	C	C	Geranium pusillum L.	Geranium pusillum L.		Monts : Le Ripault		
16									Sainte-Maure. (ajouté écriture droite, en gras)	Don de Tourlet	
16								o	Savonnières : près de la garenne des Touches, [et non La Touche, sur Ballan]. "Je l'y ai récolté plusieurs années de suite",		
16	228	493	246	RR	C	Geranium pyrenaicum L.	Geranium pyrenaicum L.		Monts : Candé, vallée de Saint-Laurent près de la chapelle de Candé. Tourlet (1908) précise : "prairies au bas de Candé"		Cette espèce "sans doute introduite par des semis de gazons ou de prairies artificielles" était rare (Tourlet, 1904). Pour Cordier et al. (2010), c'est une espèce indigène.
16									Chaumussay.	Localité ajoutée dans Tourlet (1903 et 1908)	
16									Savonnières : sous les Touches		
16	229	494	248	CC	CCC	Geranium molle L.	Geranium molle L.		Ballan-Miré : La Commanderie		
16									Ballan-Miré : La Noue		
16									Ballan-Miré : Les Touches		
16	230	495	249	CC	CC	Geranium rotundifolium L.	Geranium rotundifolium L.		Ballan-Miré : La Commanderie		
16									Ballan-Miré : Le Grand Moulin		
16								o	Cormery : le pont		
16								o	Truyes : Les Chaumes	Tourlet ! Juin 1883	
16	231	496	250	RR	R	Geranium lucidum L.	Geranium lucidum L.		Esvres : Veneuil	Esvres, rochers au bois-Sicot : Tourlet : Mai 1883	
16								o	Artannes : à l'entrée du bourg		
16								o	* Monts : vieux murs de la ville et bois de Monts	Monts, ferme des Girardières (Delaunay, cité par Tourlet (1908).	
16									Ballan-Miré		
16									Savonnières		
16	232	497	251	CC	CC	Geranium robertianum L.	Geranium robertianum L.		Monts : "Depuis 25 ans, je remarque qu'auprès du Ripault, sur le bord de la route, rive droite de l'Indre, ils sont tous à fleurs blanches"		
16									Monts : Épiray		

20	277	595	301	CC	CCC	Trifolium pratense L.	Trifolium pratense L.		Monts		
20									Savonnières		
20	278	596	308	CC	CC	Trifolium fragiferum L.	Trifolium fragiferum L.		Monts : Candé		
20	279	597	309	R	NRR	Trifolium resupinatum L.	Trifolium resupinatum L.		Tours : pelouses près de l'hospice	également trouvé à Tours, dans le ruau Saint-Anne (proche de l'hospice) par Blanchet (cité par Tourlet, 1908)	Accidentelle. La plante était rare au temps d'Audebert, probablement introduite avec les fourrages importés des régions de l'ouest de la France en temps de pénuries, et disparaissant rapidement (Tourlet, 1904)
20	280	598	307	R	AR	Trifolium subterraneum L.	Trifolium subterraneum L.		Monts : sables arides entre le Ripault et le Buisson	Monts : Tourlet ! (1908)	
21	281	602	311	R	RRR	Trifolium strictum W. = T. laevigatum	Trifolium strictum W. & K. (non L.)	*	Monts : sables arides entre le Ripault et le Buisson. Tourlet (1908) précise : entre la Bade et le Ripault	Monts, près du viaduc de chemin de fer Delaunay ! : Juin 1862 (in herbar Tourlet)	
21	282	603	312	CC	CCC	Trifolium repens L.	Trifolium repens L.		Monts : Candé		
21	283	605	315	RR	NRR	Trifolium michelianum Savi	Trifolium michelianum Savi		Avoine : vallée de la Loire. (<i>ligne en écriture droite, grasse</i>)	Don de Tourlet	
21	285	613	317	CC	CC	Trifolium campestre Schreb. = Trifolium procumbens L.	Trifolium campestre Schreb.		Ballan-Miré : Les Touches ? (la localité semble rayée)		
21									Monts : Candé		
21									Monts : Beaumer (<i>ajouté</i>)		
21	286	616	319	R	CC	Trifolium filiforme Del. = T. micranthum	Trifolium dubium Sibth.		Monts : sables entre le Ripault et le Buisson		
21	287	617	316	C	RRR	Trifolium patens Schreb.	Trifolium patens Schreb.		Monts : Candé (vallée de l'Indre sous Candé)		
21									Monts : Épiray		
21	288	618	320	CCC	CCC	Lotus corniculatus L.	Lotus corniculatus L.		Ballan-Miré : Les Touches		
21	289	619	322	C	AR	Lotus tenuifolius L. Rchb.	Lotus glaber Mill.		Marçay. (<i>ligne ajoutée, écriture droite grasse</i>)	Don de Tourlet	
21	290	620	320	C	AR	Lotus uliginosus Schkuhr	Lotus pedunculatus Cav.		Sainte-Maure : vallée de Courtineau		
21									Ballan-Miré : Les Touches, la Cave-au-Trésor		
21	291	621 et 622	323	R	R	Lotus angustissimus L. = Lotus diffusus Sm.	Lotus angustissimus L.	o *	Ballan-Miré : Les Touches, champs en jachère tout près du rond-point. [HT : 0323.10 - sd]		
21									Forêt de Fontevault (<i>ligne en écriture droite, grasse</i>). Sans doute récolté dans la localité de Couziers citée par Tourlet (1908)	Don de Tourlet	
21	292	625	326	cult	NRR	Glycyrrhiza glabra L.	Glycyrrhiza glabra L.		Benais : cultivé		
									La Chapelle-sur-Loire : cultivé		
21	293	626	327	R	AR	Galega officinalis L.	Galega officinalis L.		Port-Boulay : autour des mares voisines de la station. (<i>ligne en écriture droite, grasse</i>)	Don de Tourlet qui pourtant ne cite pas cette localité dans son <i>Catalogue</i>	
									Saint-Genouph : fossés humides bordant le chemin de fer de Nantes près de la station, 17 juillet 1903 (<i>ligne ajoutée en écriture droite, non grasse</i>)	Cette localité n'est pas citée dans le <i>Catalogue</i> de Tourlet (1908)	"Naturalisé depuis longtemps dans plusieurs localités du département" (Tourlet, 1904)
22	295	629	330	AC	AC	Astragalus glycyphyllos L.	Astragalus glycyphyllos L.		Monts : vallée de Saint-Laurent		
22									Sainte-Maure : vallée de Courtineau		
22									Ballan-Miré : vallée du Vau		
22									Ballan-Miré : La Commanderie		
22									Veigné	Localité ajoutée dans Tourlet (1908)	
22	296	632	331	RR	NRR	Astragalus monspessulanus L.	Astragalus monspessulanus L.		Chaveignes : Bellevue, aux environs (<i>ligne en écriture droite, grasse</i>)	Don de Tourlet.	
22									Truyes	Truyes : Tourlet ! (1908)	
22	297	635	375	AC	C	Coronilla varia L.	Coronilla varia L.		Courçay	Courçay : Tourlet ! (1908)	
22									Chaumussay		
22	298	636	374	AC	AR	Coronilla minima L.	Coronilla minima L.		Truyes		
22	299	637	376	R	NRR	Coronilla scorpioides (L.) W.D.J.Koch	Coronilla scorpioides (L.) W.D.J.Koch		Truyes : four à chaux aux Gabeloteries. [HT : 0376.20 - sd]	Truyes, rare sur les plateaux : Tourlet ! Juin 1883	
22									Truyes : Les Chaumes		
22	300	638	378	RR	NRR	Ornithopus ebracteatus Brot. = O. extipulatus	Ornithopus pinnatus (Mill.) Druce	o *	Ballan-Miré : Les Touches, petit champ sablonneux près du rond-point		
22									Ballan-Miré : Les Touches*. Tourlet (1908) précise "au rond-point des Touches"	Delaunay ! (1873)	
22	301	639	379	AC	AR	Ornithopus compressus L.	Ornithopus compressus L.		Monts : Beaumer		
22									Veigné : Fontville	Veigné, près de l'Ardonnière : Tourlet ! Mai 1883	
22									Artannes	Artannes : Tourlet ! (1908)	
22									Ballan-Miré : Les Touches, au rond point. [HT : O380.06]		
22	302	641	380	AC	AC	Ornithopus perpusillus L.	Ornithopus perpusillus L.		Monts : entre Monts et Artannes.		
22									Monts : Le Buisson		

26	351	785	393	CC	CC	Potentilla hegetastum Ehrh.	Potentilla sternis (L.) Garcke		Ballan-Miré : La Commanderie		
									Sainte-Maure : vallée de Courtineau		
									Savonnières		
26	352	787	397	CC	CC	Potentilla verna L.	Potentilla verna L.		Montbazou		
									Veigné		
									Monts		
26	353	786	396	AC	AC	Potentilla vaillantii Nestl.	Potentilla montana Brot.	o	Fondettes : bois de la Fontaine-aux-Fromages (<i>ligne ajoutée écrite italique non grasse</i>)	Don de Nourisson ?	
26	354	789	401	CC	CCC	Potentilla reptans L.	Potentilla reptans L.		Monts : Candé		
									Ballan-Miré : Les Touches		
									Veigné : Le Passoir		
26	355	791	400	R	CC	Potentilla tormentilla Neck.	Potentilla erecta (L.) Rausch		Monts : Candé, les Usages		
									Chambray-lès-Tours : vallée de Saint-Laurent		
									Montbazou : Le Puy [d'Artigny ?]		
									Savonnières : Les Touches (la ferme)		
									Savonnières : La Foucaudière		
26	356	792	398	C	C	Potentilla argentata Jord.	Potentilla argentea L.		Savonnières : Les Mazerailles		
									Ballan-Miré : le bourg		
									Monts : Candé		
									Veigné : Fontiville		
26	357	799	402	C	C	Potentilla anserina L.	Potentilla anserina L.		Ballan-Miré : Le Grand Moulin		
									Ballan-Miré : La Coupillère		
									Monts : Beaumer		
26	358	800	403	RRR	AR	Potentilla supina L.	Potentilla supina L.		Rigny-Ussé : dans le parc, principalement au bord du Grand étang.	Don de Tourlet	
26	359	801	438	CC	CCC	Agrimonia eupatoria L.	Agrimonia eupatoria L.		Monts : Candé		
									Ballan-Miré : Les Touches		
26	360	806	440	C	CC	Alchemilla arvensis (L.) Scop.	Aphanes arvensis Rydb.		Monts : Candé, champs du Moulin-Couché		
									Villeperdue : station		
26	361	807	441	R	R	Sanguisorba serotina Jord.	Sanguisorba officinalis L.	*	Savonnières : près du Cher, du Grand Moulin à Savonnières		
								*	Savonnières. Tourlet (1908) précise : vis-à-vis la Montée Jaune		
26	362	non cité	442	CC	CCC	Poterium sanguisorba L.	Poterium sanguisorba L.		Monts : Candé		
									Ballan-Miré : Les Touches		
26	363	815	424	CC	CCC	Rosa arvensis Huds.	Rosa arvensis Huds.		Savonnières : parc des Touches (<i>ligne ajoutée en écriture droite, grasse</i>)		
26	364	871	433	CC	R	Rosa agrestis Huds.	Rosa agrestis Huds.		Joué-lès-Tours : Glatinet (<i>écriture droite, grasse</i>)	Audebert écrit Glatinay	
26	365	876	432	C	AR	Rosa micrantha Borrer ex Sm.	Rosa micrantha Borrer ex Sm.	o	Montbazou : bords de la route sous le bois du Puy [d'Artigny ?] à la Fresnaye		
26	368	887	456	AC	C	Crataegus oxyacanthoides Thuill.	Crataegus laevigata (Poir.) DC.		Joué-lès-Tours : La Guillotière		
									Monts : Candé		
27	369	892	457	C	C	Mespilus germanica L.	Crataegus germanica (L.) Kuntze		Joué-lès-Tours : La Mauclergerie (près de Candé)		
27	370	893	445	cult	non cité	Cydonia vulgaris Pers.	Cydonia oblonga Mill.		Veigné : Vaugourdon (naturalisé)		
27	371	894	447	C	C	Pyrus pyraister	Pyrus communis subsp pyraister		Chambourg : Chavigny, dans la forêt de Loches		
27	372	895	NC	sd	RRR	Pyrus cordata Desv.	Pyrus cordata Desv.		Mettray : bords des bois (<i>ligne ajoutée en écriture droite, grasse</i>)	taxon non cité par Tourlet	
27	373	898	450	AR	C	Malus communis Poir.	Malus sylvestris Mill.		Veigné : Vaugourdon		
27	374	900	453	AC	C	Sorbus domestica L.	Sorbus domestica L.		Monts : Candé		
27	375	901	454	planté	C	Sorbus aucuparia L.	Sorbus aucuparia L.		Monts : Beaumer		
									Rochecorbon : les Armuseries		
27	376	903	452	C	CCC	Sorbus torminalis (L.) Crantz	Sorbus torminalis (L.) Crantz		Monts : Candé		
									Joué-lès-Tours : La Mauclergerie (près de Candé)		
									Ballan-Miré : La Commanderie		
									Villandry		
27	377	932	468	R	RRR	Trapa natans L.	Trapa natans L.		Château-La-Vallière : à l'étang profond (<i>ligne ajoutée en écriture italique non grasse</i>)	Château-La-Vallière, abondant dans l'étang : Tourlet 1 ^{er} Septembre 1888	
27	378	909	459	C	CCC	Epilobium hirsutum L.	Epilobium hirsutum L.		Ballan-Miré : La Grenouillère, sous les Touches		
									Veigné : La Tortinière (près Montbazou)		
									Monts : Candé, près de la chapelle		

27	379	910	460	CC	CC	Epilobium parviflorum Schreb.	Epilobium parviflorum Schreb.		Ballan-Miré : La Grenouillère (<i>ajouté en écriture droite, grasse</i>)		
27	380	913	461	AC	AR	Epilobium montanum L.	Epilobium montanum L.		Monts : près de la station, dans les bois du chemin de fer de Bordeaux		
									Monts : Épiray		
									Ballan-Miré : près de la station		
27	381	915	462	AR	R	Epilobium lanceolatum Sebast. & Mauri	Epilobium lanceolatum Sebast. & Mauri	*	Savonnières : près de la ferme des Touches	Savonnières, au dessus du bourg : Tourlet ! (1908)	
27	382	916	463 ^B	?	RRR	Epilobium palustre L.	Epilobium palustre L.		Veigné : Sous la Tortinière, près de Montbazon (<i>ajouté en écriture droite, grasse</i>)		Douteux : selon Tourlet (1908), ce taxon n'existait pas en Indre-et-Loire. Présent dans le département du Cher en 1990.
27	383	919	463	C	CCC	Epilobium tetragonum L.	Epilobium tetragonum L. subsp tetragonum		Ballan-Miré : Les Touches près la Cave-au-Trésor et garenne des Touches		
27	383	917	463	C	?	Epilobium lamyi F.W.Schultz	Epilobium tetragonum L. subsp lamyi F.W.Schultz		Ballan-Miré : Les Touches près la Cave-au-Trésor (<i>ligne ajoutée en écriture droite, grasse</i>)		Taxon accepté, admis par Tourlet comme synonyme d' <i>E. adnatum</i> Griseb., assez rare en Touraine selon Corillon (1981)
28	385	924	464	AC	AC	Oenothera biennis L.	Oenothera biennis L.		Saint-Genouph : l'île-aux boeufs		
								*	Monts: "dans les vieilles vignes délaissées près la station"		
									Montlouis		
28									Esvres : moulin de Vontes	Esvres, près du moulin de Vontes :Tourlet ! Juin 1883	
28	386	929	467	AC	C	Circaea lutetiana L.	Circaea lutetiana L.	*	Monts : vallée Saint-Laurent, de la Madeleine à la chapelle Saint-Laurent. [HT : 0467.14 - sd]		
								*	Monts : Candé, au lavoir.	Localité ajoutée dans Tourlet (1908)	
28									Villandry : dans le bourg	Villandry, au bas des coteaux du Cher : Tourlet ! 1908	
									Ballan-Miré : vallée du Vau à Vos-secrets		
28	387	933	470	C	CC	Myriophyllum spicatum L.	Myriophyllum spicatum L.		Savonnières : le Vieux- Cher, sous les Touches		
									Sorigny : Longueplaine, près de la commune de Monts.		
									Montlouis : près de la station		
28	388	935	469	C	RRR	Myriophyllum verticillatum L.	Myriophyllum verticillatum L.		Monts : Épiray		
									Monts : Beaumer		
									Villeperdue : mares		
28	389	936	476	AC	RRR	Hippuris vulgaris L.	Hippuris vulgaris L.		Chaumussay : la Claise, à l'abreuvoir du moulin (<i>ligne ajoutée en écriture droite, grasse</i>)	Chaumussay, dans la Claise : Tourlet ! Juin 1887	
									Le Grand-Pressigny (<i>ajouté secondairement en droit, gras à la ligne précédente</i>)	Le Grand-Pressigny : Tourlet ! (1908)	
28	390	937	473	CC	AC	Callitriche stagnalis Scop.	Callitriche stagnalis Scop.		Monts : vallée du Saint-Laurent sous Candé		
									Villandry		
28	391	941	475	AR	RRR	Callitriche hamulata Kütz. ex W.D.J.Koch	Callitriche hamulata Kütz. ex W.D.J.Koch		Chambourg : eaux stagnantes des fossés argileux bordant la forêt de Loches, près les Terres-à-Tuiles		
								*	Villeperdue : La varenne		
28									Monts : dans l'Indre sous Candé		
28	392	943	477	CC	C	Ceratophyllum demersum L.	Ceratophyllum demersum L.		Monts : Épiray		
28									Artannes : dans l'Indre		
28	393	945	479	CC	CCC	Lythrum salicaria L.	Lythrum salicaria L.		* Monts : Candé		
									Ballan-Miré : Le Grand Moulin		
									Savonnières : garenne des Touches		
28	394	946	480	AC	C	Lythrum hyssopyfolia L.	Lythrum hyssopyfolia L.	*	Monts : Candé, les Usages		
								*	Monts : vallée de l'Indre.	Localité ajoutée dans Tourlet (1908)	
28	395	948	488	C	AC	Peplis portula L.	Peplis portula L.		Truyes : La Becquière (champs humides)		
28	397	951	482	CC	CCC	Bryonia dioica Jacq.	Bryonia dioica Jacq.		Monts : Candé, les Usages à la tuilerie		
									Monts : Candé		
29	398	956	481	AC	CCC	Portulaca oleracea L.	Portulaca oleracea L.	*	Monts : Candé, dans les jardins		
29									Savonnières : vignes des Touches		
29	399	957	489	AC	non cité	Montia minor C.C.Gmel	Montia arvensis Wallr.	*	Monts : La Bade	Monts, entre le bourg et Carnaux ; Bois-Renaud : Tourlet ! Avril 1883	
								*	Joué-lès-Tours : bois près de la ferme de Narbonne (très commun)		
29	400	959	496	CC	AC	Scleranthus annuus L.	Scleranthus annuus L.		Monts		
29									Ballan-Miré		
29	402	961	491	R	RRR	Polycarpon tetraphyllum (L.) L.	Polycarpon tetraphyllum (L.) L.		Courcoué. (<i>ligne ajoutée en écriture droite, grasse</i>)	Don de Tourlet	
29									Saint-Genouph : l'île-aux boeufs		

29	404	964	494	CC	C	Herniaria glabra L.	Herniaria glabra L.		Monts : Beaumer		
29									Veigné : La Tortinière (près de Montbazou)		
29									Ballan-Miré : Les Touches		
29	405	965	495	C	AC	Herniaria hirsuta L.	Herniaria hirsuta L.		Ballan-Miré : Bois-Renault		
29									Saint-Genouph		
29									Monts : Candé		
29									Veigné : Fontville		
29	406	966	495	C	C	Corrigiola littoralis L.	Corrigiola littoralis L.		Veigné : Vaugourdon		
29									Monts : Beaumer		
29	407	967	498	R	RR	Tillaea muscosa L.	Crassula tillaea Lest.-Garl.	*	Monts : "allées du parc de la Roche près du potager et aussi dans les allées du bois de la même propriété, mais hors du parc de Monts"		
29	408	969	499	C	?	Sedum telephium L.	Hylotelephium telephium (L.) H.Ohba		Joué-lès-Tours : vallée de Saint-Laurent sous les Brosseaux		
29									Ballan-Miré : Le Grand Moulin		
29									Ballan-Miré : Les Touches	Monts : Tourlet ! (1908)	
29	409	974	500	AC	C	Sedum cepaea L.	Sedum cepaea L.	*	Ballan-Miré : Le Vau		
29									Monts : La Bade		
29									Veigné		
29									Joué-lès-Tours : Bois Bonnevie		
29	410	975	501	CC	AC	Sedum album L.	Sedum album L., subsp album.		Tours : rue des Ursulines		
29									Tours (Sainte-Radégonde) : Marmoutier		
29									Monts		
30	410b	976	501 ^B	R	NRR	Sedum micranthum Bastard ex DC.	Sedum album L., subsp micranthum (Bastard) ex DC.		Veigné : bords des bois sablonneux entre le Village brûlé et le Moulin-Rouge (ligne ajoutée en écriture droite, grasse)		Taxon de valeur taxonomique contestée, difficile à distinguer du type. Conillon (1981) le notait assez commun en Touraine. Tourlet (1904) le cite comme rare et le récoltait sur les rochers de la vallée de l'Indre. Probablement disparu de nos jours
30	411	978	503	C	C	Sedum rubens L.	Sedum rubens L.		Ballan-Miré : Les Touches		
									Savonnières : Les Mazeraias		
									Monts : Candé		
									Monts		
30	412	985	504	CC	CC	Sedum acre L.	Sedum acre L.		Veigné		
									Ballan-Miré : Les Touches		
									Savonnières : Le Bray		
30	413	986	505	AR	R	Sedum sexangulare L.	Sedum sexangulare L.	*	Monts : Candé. "Cette plante croît en en quantités prodigieuses sur la pente et au midi du château de Candé"		
30	414	979	502	AR	NRR	Sedum villosum L. = S. pentandrum	Sedum villosum L.	*	Monts : le Buisson, champs sablonneux et humides en face le Ripault		
									La Ville-aux-Dames	Cité dans cette localité par Dujardin (1833)	
30	415	991	506	C	CC	Sedum reflexum L.	Sedum rupestre L.		Ballan-Miré : Les Touches		
									Villandry		
									Monts		
									Artannes		
		990		non cité	non cité	Sedum albescens Haw			Monts : vieux murs de la commune, auprès de la mairie notamment ??	Audebert a écrit <i>Sedum elegans</i> puis a rayé cette mention	
									Veigné : La Messandière		
30	416	989	507	AR	RRR	Sedum elegans Lej.	Sedum forsterianum Sm.		Chinon : bois sablonneux des environs. (ligne ajoutée en écriture droite, grasse)	Don de Tourlet	
30	417	994	509	AC	?	Sempervivum tectorum L.	Sempervivum tectorum L.		Ballan-Miré : dans le bourg		
30									Veigné : Le Village-Brûlé		
30									Tours (Sainte-Radégonde) : Marmoutier		
30	419	1001	510	AC	AR	Ribes uva-crispa L.	Ribes uva-crispa L.		Vouvray		
30									Tours (Sainte-Radégonde) : Marmoutier		
30	422	1006	513	CC	CC	Saxifraga tridactylites L.	Saxifraga tridactylites L.		Rochechouart : Saint-Georges (coteaux)		
30									Ballan-Miré		
30									Monts		
30	423	1007	514	C	C	Saxifraga granulata L.	Saxifraga granulata L.		Ballan-Miré : Les Touches		
									Veigné : Fontville		
									Monts : Candé		
									Monts : La Bade		

30	424	1016	515	RRR	NRR	Chrysosplenium oppositifolium L.	Chrysosplenium oppositifolium L.		Saint-Nicolas-de-Bourgueil : bois de Vaux. (<i>ligne ajoutée en écriture droite, grasse</i>)	Don de Tourlet	
31									Montlouis : mares de la station	Montlouis : Tourlet ! Août 1883	
31	425	1018	516	AC	C	Hydrocotyle vulgaris L.	Hydrocotyle vulgaris L.		Reignac : bords de l'étang	Reignac, étang du Moulin-Neuf : Tourlet ! (1908)	
31									Ballan-Miré : Les Touches	Ballan : Tourlet ! (1908)	
31									Ballan-Miré : Le Vau		
31									Ballan-Miré : La Commanderie		
31	426	1019	517	AC	CC	Sanicula europaea L.	Sanicula europaea L.		Joué-lès-Tours : L'épan (dans les bois)	Joué : Tourlet ! Juin 1881	
31									Tours : Grammont (Grandmont)		
31									Mettray : La Ribellerie	Mettray : Tourlet ! (1908)	
31									Monts : Candé		
31									Monts : La Roche (près de Candé)		
31	427	1021	518	CC	CCC	Eryngium campestre L.	Eryngium campestre L.		Monts		
31									Artannes		
31	429	1024	528	cult	NRR	Apium graveolens L.	Apium graveolens L.		Rochecorbon : Saint-Georges	Rochecorbon, Saint-Georges : Tourlet ! Septembre 1882. Audebert a rayé les noms de deux autres stations : Monts, à Candé, et Veigné, au Village-Bruilé	
31	431	1026	538	AR	AC	Petroselinum segetum (L.) W.D.J.Koch	Sison segetum L.	o *	Veigné : Bouroux (près de Montbazou) parc [et chemins] de Bouroux [HT : 0538.05, sd]. <i>Ligne ajoutée en écriture italique, non grasse</i>		
31									Veigné : bords des chemins dans la haie sous la Tortinière (près de Montbazou)		
31	432	1027	534	RR	R	Trinia vulgaris DC.	Trinia glauca (L.) Dumort		Truyes : friches des Gabeloteries	Truyes, friches près des Gabeloteries : Tourlet ! Juin 1883	
31	433	1028	525	CC	CC	Helosciadium nodiflorum (L.) W.D.J. Koch	Helosciadium nodiflorum (L.) W.D.J. Koch		Monts : Candé	une ligne ajoutée (<i>H. nodiflorum</i> , variété) : près tourbeux entre les Hubaudières et Villepays, sur Reignac, 1er août 1888, a été rayée secondairement	
									Savonnières		
31	434	1029	526	RR	NRR	Helosciadium repens (Jacq.) W.D.J.Koch	Helosciadium repens (Jacq.) W.D.J.Koch		Chédigny : petite fosse des bruyères de Saint-Michel	Cette localité n'est pas indiquée dans le <i>Catalogue</i> de Tourlet., mais l'échantillon lui a été soumis. Mention rayée : bords de l'Étang-Neuf près d'Ambillou	
								o+	Saint-Étienne-de-Chigny : bords de l'Étang-Neuf (mention rayée dans le catalogue d'Audebert mais remise dans les suppléments).	Audebert met l'Étang-Neuf à Ambillou	
31	435	1030	527	AR	RR	Helosciadium inundatum (L.) W.D.J. Koch	Helosciadium inundatum (L.) W.D.J. Koch		Montlouis : mares de la varenne de Montlouis à peut-être 400 m. du chemin de fer de Paris et dans la direction de Rochecorbon. La plante y est très commune	Montlouis : mares de la vallée de la Loire : Tourlet ! (1908)	
31	436	1032	535	AR	AC	Falcaria rivini Host	Falcaria vulgaris Bernh.	o *	Ballan-Miré : cimetière		
								o *	Monts : vignes entre Monts et Beaumer		
									Monts : Candé		
31	437	1033	539	AC	CC	Sison amomum L.	Sison amomum L.		Ballan-Miré		
									Montbazou	Montbazou, route de Sorigny : Tourlet ! Août 1883	
31	438	1034	540	RRR	RRR	Ammi majus L.	Ammi majus L.	*	Rochecorbon - Vouvray : herborisé en 1869 entre les 2 communes. Tourlet (1908) précise : "dans un champ entre la levée et la Loire en allant du bourg de Rochecorbon, à la Ville-en-Bois". [HT : 0540.04, sd]		
32	439	1037	541	R	RRR	Aegopodium podagraria L.	Aegopodium podagraria L.	o	Saint-Épain : vallée de Courtineau [où elle est très commune]		
								o	Chaumussay : près marécageux (<i>écrit en gras, droit</i>)		
32	440	1038	536	C	AC	Carum verticillatum (L.) W.D.J.Koch	Trocdaris verticillatum (L.) Raf.	o	Villeperdue : prés argileux ou sablonneux, juin 1895 (<i>écrit en petites italiques après la mention précédente</i>)		
								o	Ambillou : prés (<i>écrit en grandes italiques après la mention précédente</i>)		
32	441	1041	544	RR	RRR	Conopodium denudatum (DC.) W.D.J.Koch	Conopodium majus (Gouan) Loret		Chinon : îles de la Vienne. (<i>écrit en droit, gras</i>)	Don de Tourlet	
32	442	1042	532	R	R	Pimpinella magna L.	Pimpinella magna L.		Villeperdue. Ajouté au crayon : absent		
									Monts		
32	443	en note	533	cult.	NRR	Pimpinella anisum L.	Pimpinella anisum L.		Saint-Genouph : cultivé. (<i>ligne ajoutée en écriture italique, non grasse</i>)		

32	444	1043	531	CC	CC	Pimpinella saxifraga L.	Pimpinella saxifraga L.	Monts : Candé : la station		
								Ballan-Miré : Les Touches		
								La Riche : Saint-François		
								Montbazou (ajouté en écriture droite, grasse)		
								Artannes (ajouté en écriture droite, grasse)		
La Chapelle-sur-Loire										
32	445	1045	529	C	AC	Sium angustifolium L.	Berula erecta (Huds.) Coville	Monts : sous Candé près du viaduc de l'Indre		
								Monts : Beaumer		
32	446	1044	530	RR	AC	Sium latifolium L.	Sium latifolium L.	Savigny-en-Veron : dans les prairies (ligne ajoutée en écriture droite, grasse)	Savigny-en-Véron, dans la prairie de la Canche : Tourlet ! Août 1864	
								Courçay : lieux humides près le moulin de la Doué (ajouté en écriture droite, grasse, à la suite de la localité précédente)	Courçay : Barnsby (Florule)	
32	447	1049	522	RR	RR	Bupleurum aristatum Batl.	Buplerum baldense Turra subsp aristatum (Bartl.) Reduron	Truyes : Les Gabeloteries	Truyes, des Gabeloteries à la tour du Brandon : Tourlet ! (1908)	
32	448	1050	523	RR	R	Bupleurum falcatum L.	Bupleurum falcatum L.	La Roche-Clermault : bois de la Chapelle (ligne écrite en écriture droite, grasse)	La Roche-Clermault, bois de la Chapelle : Tourlet ! (1908)	
32	449	1051	524	R	NRR	Bupleurum fruticosum L.	Bupleurum fruticosum L.	Saint-Cyr-sur-Loire (écrit en droit, gras)	Une mention "Mettray : naturalisé à Champ-Grimont" a été rayée	
								Villandry : dans le parc (écrit en droit, gras)		
32	450	1052	519	C	RRR	Bupleurum rotundifolium L.	Bupleurum rotundifolium L.	Ballan-Miré		
								Monts : Candé		
								Monts : Les Fleuriaux		
								Monts : Beauregard		
								Chedigny : Les Hubaudières		
32	451	1053	520	AC	NRR	Bupleurum protractum Hoffmanns & Link	Bupleurum subobovatum link ex Spreng	Cigogné : Les Tabardières	Cigogné : Tourlet ! (1908)	
								Chedigny : Les Hubaudières		
32	452	1056	555	CC	C	Oenanthe phellandrium Lam.	Oenanthe aquatica (L.) Poir.	Joué-lès-Tours : La Liodière		
								Ballan-Miré : Le Buisson Ganier (lieu-dit non retrouvé)		
32	453	1057	556	C	AR	Oenanthe fistulosa L.	Oenanthe fistulosa L.	Joué-lès-Tours : Le Pont-aux Oies		
								Montlouis		
33	454	1058	557	?	RR	Oenanthe peucedanifolia Pollich	Oenanthe peucedanifolia Pollich	Savonnières : près sous les Touches		
								Monts		
33	455	1060	558	AC	R	Oenanthe lachenalii C.C.Gmell.	Oenanthe lachenalii C.C.Gmell.	Veigné : La Tortinière (près tourbeux sous la Tortinière, près de Montbazou)		
								* Veigné : vallée de Saint-Laurent . [HT: 0558.23- juillet/août 1883]		
								Villeperdue		
33	456	1061	559	R	R	Oenanthe pimpinelloides L.	Oenanthe pimpinelloides L.	Marçay : bois humides. (ligne écrite en droit, gras)	Don de Tourlet	
33	457	1063	550	C	C	Aethusa cynapium L.	Aethusa cynapium L.	Rochecorbon		
								Monts : Candé		
33	457b	en note	?	?	?	Aethusa segetalis Boenn.	Aethusa cynapium L. f. agrestis (Wallr.) Schube	Ballan-Miré : Les Touches		
								Ballan-Miré : La Commanderie		
33	458	1064	552	AC	AC	Foeniculum officinale All.	Foeniculum vulgare Mill.	Veigné : Le Moulin-Rouge (dans les champs)		Taxon accepté, mais dont la présence n'est citée en Touraine ni par Tourlet (1908) , ni par Corillon (1981). Existerait en Anjou ?
								Courçay : rochers	Courçay : Tourlet ! (1908)	
33	459	1065	553	CC	CC	Seseli montanum L.	Seseli montanum L.	Saint-Cyr-sur-Loire	Saint-Cyr-sur-Loire : Tourlet ! (1908)	
								Rochecorbon		
33	460	1072	551	CC	CC	Silaus pratensis Besser	Silaum silaus (L.) Shinz & Thell.	Joué-lès-Tours : Glatinet (Audebert écrit Glatinay)		
								Ballan-Miré : Les Touches		
33	463	1079	560	C	CC	Angelica sylvestris L.	Angelica sylvestris L.	Rochecorbon : les Armuseries		
								Monts : Candé		
33	464	1083	564	AC	C	Peucedanum gallicum Latourr. °	Peucedanum gallicum Latourr.	Ballan-Miré		
								Monts : viaduc de l'Indre		
33	465	1086	565	R	R	Peucedanum cervaria (L.) Lapeyr.	Cervaria rivini Gaertn.	Savonnières : garennes des Touches		
								Veigné : Les Malpièces (dans le bois sec)	Veigné : Tourlet ! (1908)	
33	465	1086	565	R	R	Peucedanum cervaria (L.) Lapeyr.	Cervaria rivini Gaertn.	Artannes : la Fontaine-Sainte (coteaux crayeux)	Artannes : Tourlet ! Juin 1883 (?)	
								Chaumussay : coteaux	Chaumussay, coteaux de la Claise : Tourlet ! sd	

35	489	1128	587	CC	CCC	Sambucus nigra L.	Sambucus nigra L.		Monts : Candé		
									Ballan-Miré : Les Touches		
35	490	1136	590	AC	CC	Lonicera xylosteum L.	Lonicera xylosteum L.		Tours (Sainte-Radégonde) : Marmoutier, haies de Rougemont (ligne ajoutée en écriture droite, grasse)		
									Ballan-Miré : Les Touches		
35	491	1130	588	C	CC	Viburnum lantana L.	Viburnum lantana L.		Monts : Candé		
									Monts : La Roche (près de Candé)		
									* Joué-lès-Tours : vallée de Saint-Laurent		
36	492	1131	589	AC	CC	Viburnum opulus L.	Viburnum opulus L.		* Monts : Épiray, aux îles		
									Monts : La Fresnaye, bords de l'Indre		
									Monts : Candé		
									Monts : La Roche (près de Candé)		
36	493	1132	591	C	CCC	Lonicera periclymenum L.	Lonicera periclymenum L.		Ballan-Miré : Les Touches, la Cave-au-Trésor et la Garenne		
									Ballan-Miré : La Commanderie		
									Saint-Épain : vallée de Courtineau		
									Chinon : Cave-des-Bouchers		
36	494	1140	593	RR	RRR	Rubia tinctorum L.	Rubia tinctorum L.		Tours (Sainte-Radégonde) : Marmoutier, au nord-est du couvent		
H									Monts : sur le coteau près de la ferme de Beauregard. (HT : 0593.08 - 7 juillet 1885).	Localité connue par l'échantillon de l'herbier d'Audebert envoyé à Tourlet (mais ce dernier ne la cite pas)	
36									Ballan-Miré : La Commanderie		
36									Ballan-Miré : vallée de Vos-Secrets		
36									Saint-Avertin (Tours) : Grammont (Grandmont)		
36	495	1141	592	C	CCC	Rubia peregrina L.	Rubia peregrina L.		Monts : Candé		
36									Monts : La Roche (près de Candé)		
36									Monts : coteau de Beauregard, près de la ferme	Localité ajoutée dans Tourlet (1908)	
36									Joué-lès-Tours : L'Épan		
36	496	1142	594	C	CCC	Galium cruciata (L.) Scop.	Galium cruciata (L.) Scop.		Ballan-Miré : Les Touches		
									Ballan-Miré : La Commanderie		
									Saint-Épain : vallée de Courtineau		
									Monts : Candé		
									Monts : La Roche (près de Candé)		
									Monts : Candé		
36	497	1144	595	C	CCC	Galium verum L.	Galium verum L.		Ballan-Miré : Les Touches		
									Ballan-Miré : Le Grand Moulin		
									Savonnières : Le Parc (ligne ajoutée en écriture droite, grasse)		
36	499	1149	597	C	AC	Galium sylvestre Pollich	Galium pumilum Murray		Montbazou : coteau du Puy [d'Artigny ?] ou Peu		
									Monts : entre la station de Monts et Beaumer		
									Monts : vallée de Saint-Laurent, dans les prés bas et très humides. [HT : 0597.08 - juin 1885]		
36	500	1157	596	CC	CCC	Galium dumetorum Jord.	Gallium mollugo L.		Monts : Candé	une mention "absent" est ajoutée au crayon	
									Ballan-Miré : Les Touches		
									Veigné : vallée de Saint-Laurent		
		1158				Galium album Lam.			Monts : Candé		
									Sainte-Maure : vallée de Courtineau		
									Savonnières : garenne des Touches		
									Savonnières : Les Mazeraias		
36	501	1164	598	CC	CCC	Galium palustre L.	Galium palustre L.		Veigné : vallée de Saint-Laurent		
									Monts : Épiray		
									Veigné : La Tortinière (près Montbazou)		
36	502	1167	600	AC	AC	Galium uliginosum L.	Galium uliginosum L.		Veigné : La Tortinière (près Montbazou), dans les prés tourbeux		
									Chambray-lès-Tours : vallée de Saint-Laurent		
									Truyes : de Bordebure au cimetière		
									Chaumussay		
36	503	1169	601b	?	NRR	Galium tenuicaule Jord.	Galium divaricatum Pourr. ex Lam.		Monts : Candé. 'J'ai herborisé plusieurs années de suite cette plante dans le potager'. [HT : 0604ter.02- sd]	Tourlet doute de la présence de cette espèce en Touraine (Catalogue, p. 260) malgré la présence de deux échantillons (dont celui d'Audebert) dans son herbier	
37	504	1172	602	CC	CCC	Galium aparine L.	Galium aparine L.		Rochecorbon (vallée)		
37									Ballan-Miré : Les Touches		
									Monts : Candé		

37	504b	1173	603	AC	NRR	Galium spurium L.	Galium aparine L. subsp. spurium	Monts : Candé	Localité connue par la citation dans Tourlet (1903)	Messicole reconnue comme espèce à part entière, présente en Touraine selon Corillon (1981), mais qui semble avoir disparu de nos jours du Val de Loire
37								Monts : La Horaie		
37								Joué-lès-Tours : La Liodière		
37	505	1174	604	C	RRR	Galium tricorne Stokes	Galium tricornutum Dandy	Joué-lès-Tours : La Liodière	Galium tricorne Withering pour Audebert	
								Monts : Beauregard		
37	506	1176	605	R	?	Asperula galioides M.Bieb.	Galium glaucum L.	o Savonnières : Les Mazeraias, dans les gazons	Savonnières : aux alentours du château des Mazeraias : Tourlet ! (1908)	"Plante adventice dont l'apparition en Indre-et-Loire ne remonte guère au delà d'une vingtaine d'années" écrit Tourlet en 1904. Dans son catalogue, Audebert croit que cette plante qu'il a trouvée est " inédite en Touraine et pourtant pas rare".
							o Benais : gazons du Parc			
							o * Joué-lès-Tours : La Plaine (pelouses). [HT : 0605.10 - mai 1885]	Tourlet ! (1904 et 1908)		
37	507	1177	606	RR	RRR	Asperula odorata L.	Galium odoratum (L.) Scop.	Mettray : bois de Champ-Grignon (Champgrignon)		
37	508	1178	607	C	C	Asperula cynanchica L.	Asperula cynanchica L.	Savonnières : Les Touches (la ferme)		
								Montbazou : la station		
								Joué-lès-Tours : Beaugé		
37	509	1182	610	R	NRR	Crucianella angustifolia L.	Crucianella angustifolia L.	o * Truyes : Les Chaumes (<i>ligne ajoutée, écrite en italique</i>)		
								Truyes		
37	510	1180	608	C	NRR		Asperula arvensis L.	Joué-lès-Tours : La Liodière		
								Monts : La Roche		
								Monts : Beauregard		
37	511	1181	609	C	C	Sherardia arvensis L.	Sherardia arvensis L.	Monts : Le Ripault, champ de tir (<i>ligne ajoutée, écrite en italique</i>)		
								Monts : Candé		
								Monts : Les Mazeraias		
								Ballan-Miré : Les Touches		
								Ballan-Miré : Le Grand-Moulin		
37	512	1183	612	C	CC	Valeriana officinalis L.	Valeriana officinalis L.	Monts : Beaumer		
								Veigné : Bourroux (près de Montbazou)		
								Veigné : vallée de Saint-Laurent		
								Monts : Candé à la Chapelle de Candé		
37	513	1184	613	AC	R	Valeriana dioica L.	Valeriana dioica L.	Ballan-Miré : Les Touches		
								Sainte-Maure : vallée de Courtineau	Saint-épain, vallée de Courtineau : Tourlet ! (1908)	
37	514	1188	611	AC	?	Centranthus latifolius Dufur.	Centranthus ruber (L.) DC.	Loches : remparts du château		
								Tours (Sainte-Radégonde) : Marmoutier		
								Courçay		
37	515	1190	614	CC	C	Valerianella olitoria (L.) Pollich	Valerianella locusta (L.) Lapeyr.	Monts : Candé	Deux autres noms de localités sont rayés : Longueplaine, La Gagneraie	
37		1191	615	CC	CC	Valerianella carinata Loisel.	Valerianella locusta (L.) Lapeyr., f. carinata	Monts : La Horaie, sur le talus du chemin de fer. (<i>Ligne écrite en droit, gras</i>)		Taxon actuellement omniprésent en Maine et Loire (Geslin et al. 2015)
37	516	1192	616	CC	RRR	Valerianella auricula DC.	Valerianella dentata (L.) Pollich, f. rimosa	Monts : champs sablonneux		
								Montbazou : champs sablonneux		
38	517	1194	617	AR	AR	Valerianella eriocarpa Desv.	Valerianella eriocarpa Desv.	Chinon : lieux sablonneux. (<i>Ligne écrite en droit, gras</i>)	Don de Tourlet	
38	518	1195	618	AC	NRR	Valerianella hamata Bastard ex DC.	Valerianella coronata (L.) DC., f. coronata	Truyes : entre le four à chaux des Gabelotteries et la ferme des Chaumes	Truyes : Tourlet ! Juin 1883	
								Truyes	Tourlet ! Mai 1883	
								Courçay	Tourlet ! Mai 1883	
								Veigné : La Tortinière (près Montbazou)		
								Montbazou : Le Puy [d'Artigny ?]		
								Ballan-Miré : Le Vau		
								Joué-lès-Tours : Glatinet (Audebert écrit Glatinay)	Joué : Tourlet ! (1908)	
H								Joué-lès-Tours : La Liodière, dans des friches. [HT : 1007.15 - mai 1885].	Localité connue par l'échantillon de l'herbier d'Audebert envoyé à Tourlet	
38	520	1197	620	CC	CCC	Dipsacus sylvestris Mill.	Dipsacus fullonum L. (non Mill.)	Ballan-Miré		
38								Monts		
38								Artannes		
38	521	1201	623	C	CC	Knautia arvensis (L.) Coult.	Knautia arvensis (L.) Coult.	Ballan-Miré : La Commanderie		
38								Savonnières : Les Mazeraias		
38								Savonnières : Les Touches (la ferme)		
38	522	1208 et 1211	622	CC	CC	Scabiosa columbaria L.	Scabiosa columbaria L.	Ballan-Miré : Le Vau		
38								Joué-lès-Tours : Glatinet (Audebert écrit Glatinay)		
38								Ballan-Miré : Le Grand Moulin		
38								Ballan-Miré : Les Touches		

38	523	1214	621	CC	CC	Scabiosa succisa L.	Succisa pratensis Moench		Monts : Candé		
38									Monts : Épiray		
38									Monts : Beaumer		
38									Veigné : vallée de Saint-Laurent		
38									Monts : Candé		
38	524	1215	624	C	CCC	Eupatorium cannabinum L.	Eupatorium cannabinum L.		Monts : La Fresnaye		
38									Montlouis		
38									Chedigny : Les Hubaudières		
38	525	1218	625	R	RRR	Petasites pratensis Jord. +	Petasites hybridus (L.) G.Gaertn	o *	Ballan-Miré : bords du ruisseau de l'étang de Ballan à la Commanderie ("Je suis allé chercher à 11 h du soir cette plante")		
38								o *	Ballan-Miré : La Touche		
38									Monts : viaduc de l'Indre		
38	526	1220	626	C	AC	Tussilago farfara L.	Tussilago farfara L.		Joué-lès-Tours : La Liodière		
38									Joué-lès-Tours ? : chemin de fer de Bordeaux		
38									Monts : Candé		
38	528	1224	628	CC	CCC	Erigeron canadensis L. = Conyza canadensis (L.) Cronquist	Erigeron canadensis L.		Monts : Beaumer		
38									Monts : Le Ripault		
38									Ballan-Miré		
38									Monts : Le Ripault, champ de tir		
38	529	1225	629	C	R	Erigeron acris L.	Erigeron acris L.		Monts : Beauregard		
38									Montbazou : Le Puy [d'Artigny ?]		
38									Ballan-Miré : Les Touches		
38	530	non citée	630	RR	AC	Stenactis annua Nees	Erigeron annuus (L.) Pers.		La Ville-aux-Dames : au nord du chemin de fer. (Ligne écrite en droit, gras)	La Ville-aux-Dames, au nord de la ligne d'Orléans : Tourlet ! 1883	Tourlet date de 1870 l'introduction de cette espèce en Indre-et-Loire
39	531	1228	667	CCC	CCC	Bellis perennis L.	Bellis perennis L.		Monts : Candé		
39									Ballan-Miré : Les Touches		
39									Joué-lès-Tours : La Maucclergerie (près de Candé)		
39	532	1229	632	CC	CC	Solidago virga-aurea L.	Solidago virga-aurea L.		Ballan-Miré : Les Touches		
39									Ballan-Miré : Bois-Renault		
39	533	1233	634	cult	?	Solidago glabra Desf.	Solidago gigantea Aiton		Saint-Genouph : dans l'île-aux-boeufs		
39	534	1235	627	RRR	non citée	Linosyris vulgaris Cass. ex Lees	Galatella linosyris (L.) Rchb.f.		Rochechoron : "J'ai herborisé cette plante en 1892 à environ 150 m de la Bourdonnerie, à peu de distance de la lanterne de Rochechoron"	Tourlet ! septembre 1882. En 1908, il n'indique que Delaunay ! (1873) et ne cite pas Audebert	
39	535	1236	660	AR	RR	Micropus erectus L.	Bombycilaena erecta (L.) Smoljan.		Truyes : four à chaux des Gabelotteries. [HT : 0660.13 - sd]	Taxon vu dans cette localité par Delaunay ! Juillet 1854 et Tourlet ! Juin 1863	
39								o	Saint-Épain : coteau de Mareuil	Saint-Épain , jusqu'au dessus du moulin de Mareille (sic) : Tourlet ! (1908)	
39									Tours (Sainte-Radégonde) : Marmoutier		
39	536	1238	646	C	CC	Inula conyzae (Griess.) DC.	Inula conyzae (Griess.) DC.		Ballan-Miré : Les Touches		
39									Joué-lès-Tours : Glatinet (Audebert écrit Glatinay)		
39									Monts		
39									Artannes		
39									Sainte-Maure : vallée de Courtineau		
39									La Riche : Saint-François		
39	537	1240	644	AC	AR	Inula britannica L.	Inula britannica L.		Le Louroux : la Pinarrière		
39									Savonnières : station	Savonnières : Tourlet (1908)	
39									* Montbazou : bois du Puy [d'Artigny]		
39	538	1242	643	AC	AR	Inula salicina L.	Inula salicina L.		* Ballan-Miré : Beauvais. (Précision trouvée dans l'herbier Tourlet : bois de Beauvais, près de la fosse du Rondeau)		
39									Veigné : vallée de Saint-Laurent, chapelle Saint-Laurent. [HT : 0643.03 - sd]		
39									* Sorigny : bois de Longueplaine. Tourlet (1908) précise : entre Monts et Sorigny		
39	539	1244	645	RR	RR	Inula montana L.	Inula montana L.		Truyes : "J'ai une fois trouvé cette plante sur le coteau qui fait face au cimetière de Truyes". Tourlet (1908) précise : friches à l'est des Frandalais près de l'entrée du vallon du Feuillet. [HT : 0655.04 - sd]	La récolte par Audebert aux Frandalais est citée dans Tourlet (1903)	
39								o+	Reignac : coteau de Villepays [appelé la Butte-du-Diable]. La plante y est très abondante. [HT : 655.03 -1er août 1888]	"Comme je crois l'y avoir trouvée le premier, je regrette un peu que M. Tourlet ne l'ait pas mentionnée", écrit Audebert dans ses compléments adressés à Tourlet..	
39	540	1245	647	AR	AC	Inula graveolens (L.) Desf.	Dittrichia graveolens (L.) Greuter		* Druyes : champs de la Becquière	Tourlet cite Audebert, mais écrit : " la Bechière"	
39									Chaumussay : champs		

43									Saint-Épain : ferme du Mareuil		
43	587	1355	697	C	AR	Kentrophyllum lanatum Duby	Carthamus lanatus L.		Ballan-Miré : La Noue		
43									Monts : La Roche, dans le parc		
43									Monts : Beauregard		
43									Truyes		
43								o	Courçay	Courçay, entre le moulin de la Doué et la Thibaudière : Tourlet ! Juin 1883	!
43								o	Montbazou : Le Puy [d'Artigny ?]		
43	588	1356	713	R	AR	Carduncellus mitissimus (L.) DC.	Carthamus mitissimus L.	o	Veigné : Bourroux (près de Montbazou)	Montbazou (sic), au bois de Bourroux : Tourlet ! Juin 1884	
43								o	Chaumussay		
43								o *	Saint-Épain : ferme du Mareuil		
43								*	Monts : coteau (<i>écrit en droit, gras</i>).Tourlet (1908) écrit : "près du bourg".	Lettre d'Audebert à Tourlet, 3 août 1906	
43									Joué-lès-Tours : bourg	Joué, près de l'église : Tourlet ! (1908)	
43	589	1357	714	AR	?	Silybum marianum (L.) Gaertn.	Silybum marianum (L.) Gaertn.	*	Ballan-Miré		La plante, très rare dans les années 1870 selon Tourlet, est devenue plus fréquente dans les années 1900, mais elle est actuellement en régression (Corillon, 1981).
43									Monts : Candé		
43									Monts : Candé		
43	590	1358	715	CC	C	Onopordum acanthium L.	Onopordum acanthium L.		Savonnières : La Montée jaune		
43									Savonnières : Les Mazeraias		
43	591	1359	709	AC	R	Carduus tenuiflorus Curtis	Carduus tenuiflorus Curtis		Truyes : Les Chaumes		
43									Saint-Épain : ferme du Mareuil		
43	592	1361	710	R	C	Carduus crispus L.	Carduus crispus L.		Chinon : vallée de la Vienne. (<i>ligne écrite en droit, gras</i>)	Don de Tourlet	
43	593	1362	711	RR	NRR	Carduus acanthoides L.	Carduus acanthoides L.		Chinon : vallée de la Vienne. (<i>ligne écrite en droit, gras</i>)	Don de Tourlet	
43	594	1363	712	CC	CC	Carduus nutans L.	Carduus nutans L.		Monts : Candé		
43									Ballan-Miré : Les Touches		
43	595	1364	701	C	CC	Cirsium palustre (L.) Scop.	Cirsium palustre (L.) Scop.		Monts : Candé, La Chapelle		
43									Veigné : vallée de Saint-Laurent		
43									Savonnières : garenne des Touches		
43	596	1367	700	CC	CCC	Cirsium lanceolatum (L.) Scop.	Cirsium vulgare (Savi) Ten.		Monts : Candé		
43									Ballan-Miré : Les Touches		
43	597	1369	699	AC	AC	Cirsium eriophorum (L.) Scop.	Cirsium eriophorum (L.) Scop.	*	Ballan-Miré : La Commanderie		!
43									Monts : Le Ripault		
43									Rochecorbon : La Vallinière, au moulin	Vallée de Rochecorbon : Tourlet ! (1908)	
44									Monts : Candé		
44	598	1370	705	CC	C	Cirsium acaule All.	Cirsium acaulon (L.) Scop.		Joué-lès-Tours : La Mauclegerie (près de Candé)	Mention ajoutée en gras, puis rayée : bords de la route de la Membrolle, au château de Poillé (<i>mention ajoutée en gras, puis rayée</i>)	
44								o *	Ballan-Miré : bois de Beauvais, au rond d'eau		
44	599	1372	703	AC	AC	Cirsium bulbosum (Lam.) DC.	Cirsium tuberosum (L.) All.	o *	Le Louroux : La Contraie (<i>ajouté en gras, droit</i>)		
44								o	Charentilly : château de Poillé (<i>ajouté en gras, droit</i>)	Delanay ! (1873)	
44									Monts		
44									Montbazou		
44	600	1373	702	C	AC	Cirsium anglicum (Lam.) DC.	Cirsium dissectum (L.) Hill		Artannes		
44									Ballan-Miré : Les Touches		
44									Saint-Épain : vallée de Courtineau		
44									Chambry-lès-Tours : vallée de Saint-Laurent		
44	601	1374	706	CC	CCC	Cirsium arvense (L.) Scop	Cirsium arvense (L.) Scop		Artannes		
44									Monts : Candé		
44									Ballan-Miré		
44									Savonnières : Les Mazeraias		
44	602	1380	686	CC	CC	Lappa minor Hill.	Arctium minus (Hill) Bernh.		Savonnières : La Foucaudière		
44									Monts : Candé		
44									Montbazou		
44	603	1381	687	AC	CC	Lappa major Gaertn.	Arctium lappa L.		Ballan-Miré : Le Grand Moulin		
44									Ballan-Miré : La Commanderie		
44									Sainte-Maure : vallée de Courtineau, au moulin de Souvre		
44									Monts : Candé		
44									Ballan-Miré : Le Vau		
44	604	1383	688	C	CC	Serratula tinctoria L.	Serratula tinctoria L.		Ballan-Miré : Les Touches		
44									Veigné : Fontville		

47										Monts : Beaumer		
47	646	1610	767	RR	RR	Phyteuma spicatum L.	Phyteuma spicatum L.	o	*	Truyes : bois de Borderure	Delaunay ! (1873)	!
47	647	1613	766	AR	AC	Phyteuma orbiculare L.	Phyteuma orbiculare L.	o		Truyes : coteau boisé en face le cimetière	Truyes, entrée de la vallée du Feuillet : Tourlet ! Juillet 1884	
47								o		Noyant : Bois secs de Guigne-midi [par Saint-Epain]	Noyant, bois de la Billotière : Tourlet	
47										Montbazou : Le Puy [d'Artigny ?]		
47	649	1616	770	C	AC	Campanula glomerata L.	Campanula glomerata L.			Monts : La Roche ;		
47										Monts : coteau boisé du bourg		
47										Chedigny : Les Hubaudières		
48										Montbazou : Le Puy [d'Artigny ?]		
48	650	1619	771	C	CC	Campanula trachelium L.	Campanula trachelium L.			Ballan-Miré : "vallée du Vau et près la Case-aux-chats". (Une campanule à fleurs blanches qui doit être <i>C. trachelium</i> . <i>Remarque ajoutée secondairement, écrite en gras</i>)		
48										Ballan-Miré : vallée de Vos-Secrets		
48										Ballan-Miré : La Commanderie		
48										Saint-Épain : vallée de Courtineau		
48	651	1622	776	CC	CC	Campanula rapunculus L.	Campanula rapunculus L.			Savonnières : Les Touches (au rond-point de la ferme)		
48										Ballan-Miré : La Commanderie		
48										Ballan-Miré : La Goupillère		
48										Monts : Candé		
48	652	1621	778	R	R	Campanula persicifolia L.	Campanula persicifolia L.			Montbazou : bois et taillis de la Fresnaye au Puy [d'Artigny ?]		!
48										Truyes : Borderure		
48										Monts : Candé		
48										Courçay		
48									*	Savonnières : parc des Touches	Localité ajoutée dans Tourlet (1908)	
48	653	1624	773	R	RR	Campanula rotundifolia L.	Campanula rotundifolia L.	o	*	Ballan-Miré : Bois-Renault où elle est commune. Tourlet (1908) précise : près de la maison du concierge		
48									*	Monts : Candé, près la machine à vapeur. Tourlet (1908) précise : près de l'ancienne forge. [HT : 0773.046 - sd : près de l'ancien potager]		
48										Loches : rue montueuse derrière le château		
48								o		Reignac : buttes de Villepays. "Voici une plante inédite en Indre- et-Loire". [HT : 0773.06]	Mis d'abord sous le nom de <i>C. linifolia</i> , mais "doit être <i>rotundifolia</i> ". (Annotation ajoutée) Dans les suppléments, Audebert la indique <i>rotundifolia</i> et Tourlet l'intègre sous ce nom dans son herbar. Également récoltée à Reignac par Tourlet (1908)	
48	654	1627	774	RR	NRR	Campanula erinus L.	Campanula erinus L.			Chinon : montée du Pavé neuf. (<i>écrit en gras</i>)	Don de Tourlet	!
48	655	non cité	775	R	?	Campanula pyramidalis L.	Campanula pyramidalis L.			Loches : sur les murailles du château, au mail de la poterne (spontané)	Tourlet ! Août 1869	! Espèce subspontanée (Cordier et al., 2010)
48										Tours : derrière la cathédrale (<i>ajouté en gras</i>)		
48										Tours (Sainte-Radégonde) : Marmoutier (sur les murs)	Tourlet ! Juillet 1887	
48	656	1628	768	CC	CCC	Specularia speculum (L.) A.DC.	Legousia speculum-veneris (L.) Chaix			Chedigny : Les Hubaudières		
48										Ballan-Miré		
48										Monts		
48	658	1636	780	CC	CCC	Calluna vulgaris (L.) Hull	Calluna vulgaris (L.) Hull			Monts : Candé, aux Usages		
48										Ballan-Miré : Les Touches		
48	659	1637	783	CCC	CC	Erica cinerea L.	Erica cinerea L.			Joué-lès-Tours : La Mauclergerie (près de Candé)		
48										Esvres : sur le coteau. "Il y en a là quelques pieds à fleurs blanches"		
49	660	1638	784	C	C	Erica tetralix L.	Erica tetralix L.			Monts : Candé, aux Usages		
49	661	1639	785	AR	AR	Erica ciliaris L.	Erica ciliaris L.			Gizeux : landes. (<i>écrit en gras</i>)	Don de Tourlet	
49	662	1640	782	R	R	Erica vagans L.	Erica vagans L.			Château-La-Vallière : bois. (<i>écrit en gras</i>)	Don de Tourlet	
49										Chanceaux-lès-Loches. (<i>écrit en gras</i>)	Don de Dupuy	
49	663	1641	781	CC	CC	Erica scoparia L.	Erica scoparia L.			Chambry-lès-Tours : vallée de Saint-Laurent		
49										Joué-lès-Tours : La Mauclergerie (près de Candé)		
49	664	1648	786	R	RR	Hypopitys multiflora Scop.	Hypopitys multiflora Scop.		*	Ballan-Miré : bois des Touches, sous les gros chataigniers, près de la ferme	Lettre d'Audebert à Tourlet vers septembre 1905	
49									*	Monts : Candé, bois de pins près du château. HT : 0786.09 (sd)	Tourlet (1908, p. 325) n'ayant pas vu la plante ne se prononce pas sur la sous-espèce : <i>hirsuta</i> ou <i>glabra</i>	

51	685	1685	808	RR	NRR	Jasminum fruticans L.	Jasminum fruticans L.		Courçay : rochers entre le moulin de la Doué et l'église	Courçay, sur les rochers entre l'église et le moulin de la Doué : Tourlet ! Juin 1872	Subspontané (Cordier et al., 2010). Abondait sur les rochers à Chinon et à Courçay vers 1900. Probablement disparu de nos jours.
51									Monts : Candé		
51									Monts : La Roche (près de Candé)		
51	686	1686	809	C	CC	Vinca minor L.	Vinca minor L.		Ballan-Miré : La Commanderie		
51									Saint-Avertin (maintenant Tours) : Grammont (Grandmont)		
51									Joué-lès-Tours : L'Épan		
51									Monts : Candé		
51	687	1687	810	AR	?	Vinca major L.	Vinca major L.		Artannes		
51									Veigné : La Tortinière (près Montbazou)		
51									* Veigné : Bourroux (près de Montbazou)	Tourlet ! (1908)	
51									* Vallée de Saint-Laurent. [HT : 0811.06 - sd]. Tourlet (1908) précise : "sur Monts"		
51	688	1688	811	AC	AR	Vincetoxicum officinale Moench.	Vincetoxicum officinale Moench.		Ballan-Miré - Montbazou : dans une digue à 150 m. de la route entre les deux communes		
51									Savonnières : garenne des Touches		
51									Ballan-Miré : La Commanderie		
51	689	1691	812	C	CC	Erythraea centaurium	Erythraea centaurium		Savonnières : Les Mazeraias		
51									Savonnières : La Montée-Jaune		
51									Monts : Candé		
51									Saint-Épain : ferme du Mareuil		
51	690	1692	813	AC	C	Erythraea pulchella Hornem.	Centaurium pulchellum (SW.) Druce		* Monts : Candé, Les Usages		
51									Chambray-lès-Tours : vallée de Saint-Laurent		
51									* Monts ; Candé, près des Usages. [HT : 0814.12 - sd : sur les pelouses humides]		!
51	691	1694	814	AR	AC	Cicendia pusilla (Lam.) Griseb.	Exaculum pusillum (Lam.) Caruel		Veigné : vallée de Saint-Laurent	Veigné, vallée de Saint-Laurent : Tourlet ! (1908)	
51									Villeperdue		
51									* Monts ; Candé, Les Usages		!
51	692	1695	815	AR	AR	Microcala filiformis (L.) Hoffmanns.	Cicendia filiformis (L.) Delarbre		Chambray : vallée de Saint-Laurent, près de l'ancienne chapelle	Chambray, bois de la ville : Tourlet ! (1908)	
51									* Ballan-Miré : étang de la Goupillière	Localité ajoutée dans Tourlet (1908)	
51									Chedigny : Les Hubaudières		
51									Loches : Vauzelles		
51	693	1696	816	C	CC	Chlora perfoliata (L.) L.	Blackstonia perfoliata (L.) Huds.		Saint-Épain : vallée de Courtineau, Mareil		
51									Ballan-Miré : La Touche		
51									Ballan-Miré : Le Vau		
51	694	1699	819	RR	NRR	Gentiana cruciata L.	Gentiana cruciata L.		Rochecorbon : la Valinière (pelouses montueuses)	Rochecorbon, vis-à-vis la ferme des cartes : Tourlet ! 1872	!
51									Genillé : bois des Hauts-dits. (ajouté en gras)	Don de Doucet	
51									o Cinq-Mars-la-Pile : vallée Racault.		
51									* Chédigny. Tourlet (1908) précise : près la bonde de Cléret		
51	695	1700	818	AC	AR	Gentiana pneumonanthe L.	Gentiana pneumonanthe L.		o Chaumussay : au bord de la Claise	Chaumussay, vallée de la Claise et plateaux voisins : Tourlet ! (1908)	
51									* Larçay : bruyères près le "Chêne-pendu"		
51									* Monts : Candé		!
51									Monts : La Roche (près de Candé)		
51	696	1706	821	AR	NRR	Menyanthes trifoliata L.	Menyanthes trifoliata L.		Veigné : La Bouchère	Veigné : Delaunay (1873) et Tourlet ! (1908)	
51									Monts : Le Ripault ; au bord de l'Indre	cité dans les Suppléments d'Audebert	
52	697	1707	822	R	RR	Limnanthemum nymphoides (L.) Hoffmanns	Nymphoides peltata (S.G.Gmel) Kuntze		* Savonnières : "Le Cher, dans un remou à peut-être 300 m. au dessus du Haut-Bray, rive gauche, et au bas du chemin de fer"		!
52									Monts : Candé		
52	698	1769	824	CC	CCC	Convolvulus sepium L.	Convolvulus sepium L.		Ballan-Miré : La Commanderie		
52									Saint-Genouph : lieux cultivés		
52									Ballan-Miré : Le Grand Moulin		
52	700	1711	823	CCC	CCC	Convolvulus arvensis L.	Convolvulus arvensis L.		Monts : Beaumer		
52									Veigné : Vaugourdon		
52	701	1714	827	AC	AR	Cuscuta major DC.	Cuscuta europaea L.		Chinon : entre Chinon et Rivière (ligne ajoutée écrite en droit, gras)	Don de Nourisson.	
52									Monts : Candé		
52		1715	825	CC		Cuscuta minor Gray	Cuscuta minor Gray		Ballan-Miré		

52	702				R		<i>Cuscuta epithymum</i> (L.) L. <i>suosp epithymum</i>		Savonnières			
52		1716	826	C			<i>Cuscuta trifolii</i> Bab.		Monts : Candé, à la Picardie. "Cette plante croît sur le trèfle cultivé. Je l'ai herborisé à la Picardie de Candé"			
52									Ballan-Miré : Le Grand Moulin			
52	704	1719	828	AC	AR		<i>Heliotropium europaeum</i> L.	<i>Heliotropium europaeum</i> L.	Ballan-Miré : La Rencontre			
52									Savonnières : garenne des Touches			
52									Savonnières : Les Mazerailles			
52									Savonnières : La Montée jaune			
52	705	1720	829	CC	CCC		<i>Echium vulgare</i> L.	<i>Echium vulgare</i> L.	Ballan-Miré : Les Touches			
52									* Monts : Candé. Tourlet (1908) précise que les fleurs sont blanches			
52									Monts : Candé			
52	706	1722	836	C	AC		<i>Borrago officinalis</i> L.	<i>Borrago officinalis</i> L.	Ballan-Miré			
52									Mettray			
52									Monts : Candé			
52	707	1723	837	CC	CCC		<i>Symphytum officinale</i> L.	<i>Symphytum officinale</i> L.	Ballan-Miré : Le Grand Moulin			
52									Ballan-Miré : Les Carnaux			
52									Saint-Cyr-sur-Loire : "bords des ruisseaux de Mié, de la Rabelaie à Champgrimon, 1880". [HT : 0838.04 - 26 avril 1885]	Delaunay ! Mai 1852 ; Dumas ! Avril 1872 ; Tourlet ! Mai 1884		
52	708	1724	838	RRR	RR		<i>Symphytum tuberosum</i> L.	<i>Symphytum tuberosum</i> L.			Espèce en voie de disparition	
52									* Monts : Tourlet (1908, p. 350) indique : "M. Audebert l'a planté il y a une vingtaine d'années au bas de Candé à Monts, où il s'est maintenu et propagé"			
53									Ballan-Miré : La Noue	Ballan : Tourlet ! (1908)		
53	709	1726	839	AC	RR		<i>Anchusa italica</i> Retz	<i>Anchusa italica</i> Retz	Ballan-Miré : Les Touches			
53									* Savonnières : La Foucaudière	Savonnières : Tourlet ! (1908)		
53									Joué-lès-Tours : La Bellonnière			
53									Ballan-Miré : Les Touches			
53	710	1727	840	CC	CC		<i>Lycopsis arvensis</i> L.	<i>Lycopsis arvensis</i> L.	Ballan-Miré : La Commanderie			
53									Monts : Candé			
53									Montbazon			
53	711	non citée	non cité	?	non cité		<i>Amsinckia angustifolia</i>	<i>Amsinckia micrantha</i> Suksd.	o+	Monts : station. "J'ai trouvé cette plante à la station de Monts en mai 1880. Je n'ai jamais revu cette plante. M. Tourlet de Chinon en a un pied ; le 2e est égaré ; il m'en reste un. Il y en avait trois pieds seulement". (<i>ligne ajoutée, gras, droit</i>) ["Mr Tourlet doit se rappeler cette plante que je lui ai donnée autrefois". [HT : 0852bis.01 - 7 juillet 1881]	Audebert a d'abord écrit " <i>Lycopsis</i> à fleurs jaunes", 1880, puis : "Mr Tourlet devait ignorer cela car il n'a rien mentionné". Audebert a ajouté une longue annotation en bas de page. Cf aussi lettre à Tourlet le 9 mars 1907.	"Accidentelle historique". Tourlet "officialise" la présence de ce taxon à Monts dans une feuille manuscrite "Plantes introduites", mais ne l'a pas mentionné dans son <i>Catalogue</i> de 1908 bien que la plante existait dans son herbier. De nos jours : erratique et éphémère
53									Ballan-Miré			
53	712	1728	833	CC	AC		<i>Lithospermum arvense</i> L.	<i>Buglossoides arvensis</i> (L.) I.M.Johnst.	Savonnières			
53									Monts : Candé			
53									Saint-Épain : vallée de Courtineau			
53									Ballan-Miré : Les Touches			
53	713	1730	834	AC	AR		<i>Lithospermum officinale</i> L.	<i>Lithospermum officinale</i> L.	Chambray-lès-Tours : vallée de Saint-Laurent			
53									* Monts : Candé, près de la Chapelle	Localité ajoutée dans Tourlet (1908)		
53									* Chédigny : à la ferme-école	Localité ajoutée dans Tourlet (1908)		
53									Esvres : Vontes	Esvres, vallée de Nantilly : Tourlet ! Mai 1883		
53									* Veigné : Bourroux (près de Montbazon)			
53	714	1731	835	AR	AC		<i>Lithospermum purpurocaeruleum</i> L.	<i>Buglossoides purpurocaerulea</i> I.M.Johnst.	Joué-lès-Tours : L'Épan	Tourlet ! (1908)		
53									Saint-Épain : vallée de Courtineau			
53									* Ballan-Miré : bois du Vau	Localité ajoutée dans Tourlet (1908)		
53									Mettray : Bel-Ebat			
53									Mettray : La Ribellerie, dans les bois [HT : 0832.01 - 26 avril 1885]	Localité connue par l'échantillon d'Audebert envoyé à Tourlet. Delaunay ! (1873) cite cette même localité		
53	715	1733	832	AR	AC		<i>Pulmonaria affinis</i> Jord.	<i>Pulmonaria affinis</i> Jord.	* Savonnières : Le Châtonnay	Audebert écrit : "Le Chatonnet"		
53									Vernou : La Thierrière			
53									Fondettes : bois de Taillé			
53									Sainte-Maure : vallée de Courtineau			
53									Monts : Candé, bois de Candé			
53									Monts : La Roche (près de Candé)		N'y a-t-il pas confusion avec <i>P. affinis</i> ? La présence de <i>P. x ovalis</i> , signalée en plusieurs endroits par Audebert, est douteuse si on s'en réfère à Tourlet : " <i>P. ovalis</i> devra être cherché	
53	716	1734	831	?	NRR		<i>Pulmonaria ovalis</i> Bastard	<i>Pulmonaria x ovalis</i> Bastard	Ballan-Miré : Les Touches			
53									Ballan-Miré : La Commanderie			

53									Monts : Thorigny [près de Bouroux]		en Indre-et-Loire". Taxon non cité par Corillon (1981)
53									Veigné : Les Malpièces		
53									Monts : Beaumer		
53									Monts : Épiray		
53									Joué-lès-Tours : Le Pont-aux Oies		
53									Ballan-Miré : Le Grand Moulin		
53	717	1738	842	CC	CC	Myosotis palustris (L.) L.	Myosotis scorpioides L.		Monts : Beaumer		
53									Veigné : vallée de Saint-Laurent		
53									Veigné : La Tortinière (près Montbazou)		
53									Ballan-Miré : Le Grand Moulin		
53	718	1742	843	C	AC	Myosotis lingulata Lehm.	Myosotis laxa subsp caespitosa	o	Villeperdue : Le Sablonnet, prairies humides "dites Courances".	"Plante ressemblant au <i>palustris</i> mais beaucoup plus petit. J'ai dû en donner à M. Tourlet"	
53	719	1744	844	RR	R	Myosotis sylvatica Hoffm.	Myosotis sylvatica Hoffm.	*	Savonnières : Le Châtonnay. "Pour trouver cette plante, il faut que le bois soit recépé de quelques années. Alors elle y est très abondante"	Tourlet (1903) cite la récolte d'Audebert . Ce dernier écrit : "Le Chatonnay"	
53									Ballan-Miré : Les Touches		
53									Monts : Candé		
53									Ballan-Miré : La Commanderie		
53	721	1747	846	CC	CC	Myosotis hispida Schtdl.	Myosotis ramossissima Rochel		Veigné et Chambray : vallée de Saint-Laurent		
54									Veigné : Vaugourdon, vignes		
54									Monts : Beaumer		
54									Monts : Épiray		
54									Monts : Candé		
54	723	1751	848	R	RRR	Myosotis stricta Link	Myosotis stricta Link	o+	Savonnières : Les Touches, vignes (<i>écrit en gras</i>)	cf. lettre d'Audebert à Tourlet vers septembre 1905	
54									Monts : le Ripault, champ de tir		
54									Savonnières : La Montée jaune		
54	724	1753	849	AC	NRR	Echinosperrum lappula (L.) Lehm.	Lappula squarrosa (Retz) Dumort.	*	Savonnières : Les Mazeraiies	Localité ajoutée dans Tourlet (1908)	espèce probablement disparue en Indre-et-Loire
54									* Veigné : Vaugourdon, vignes	Localité ajoutée dans Tourlet (1908)	
54									Monts : Beaumer (vignes)		
54									Chambourg : le bourg (1869)	Tourlet ! (1908)	!
54	725	1754	850	AC	R	Cynoglossum officinale L.	Cynoglossum officinale L.		Joué-lès-Tours : La Plaine	Joué, près du bourg : Tourlet ! (1908)	
54									Sainte-Maure : vallée de Courtineau		
54									* Ballan-Miré : Bon-Repos		
54	726	1755	851	AR	NRR	Cynoglossum pictum Aiton	Cynoglossum creticum Mill.		Rochecorbon : Saint-Georges		Espèce probablement disparue
54	727	1752	852	RRR	NRR	Asperugo procumbens L.	Asperugo procumbens L.		Chinon : dans les ruelles et les jardins en terrasse. (<i>ligne ajoutée écrite en gras, droit</i>)	Don de Tourlet	
54	728	1759	860	C	?	Lycium vulgare Dunal	Lycium barbarum L.		Rochecorbon : Saint-Georges		Subspontané (Cordier et al., 2010). "Communément naturalisé" (Tourlet, 1904)
54									Monts : Candé, près du château		
54	729	1761	861	AR	NRR	Lycium ovatum Loisel. = Lycium sinense	Lycium chinense Mill.	o *	Monts : Le Ripault ["doit avoir été planté autrefois : pied monstrueux. Je l'y vois depuis 25 ans]		Subspontané (Cordier et al., 2010). Plus rarement naturalisé que <i>Lycium barbarum</i> " (Tourlet, 1904) .Cet auteur cite en 1903 la récolte d'Audebert faite à Monts.
54									Monts : Candé, "où il a dû être planté autrefois"		
54	730	1762	854	CC	CCC	Solanum nigrum L.	Solanum nigrum L.		Chaumussay. "Cette plante m'a été donnée par M. Sennegon, instituteur à Chaumussay, où elle a été recueillie dans les parages de cette commune, 1888" <i>Toute cette ligne a été barrée.</i>	Don de Sennegon	
54									Monts : Candé		
54									Ballan-Miré : Les Touches		
54	731	1769	853	CC	CCC	Solanum dulcamara L.	Solanum dulcamara L.		Monts : Candé		
54									Monts : Épiray		
54									Ballan-Miré : Le Grand Moulin		
54									o Veigné : château du Creuzot [dans les champs incultes]		
54									Chaumussay		
54	732	1771	857	R	RRR	Physalis alkekengi L.	Physalis alkekengi L.	o *	Monts : La Billette		
54									o * Chédigny : Les Hubaudières. Tourlet (1908) précise : près du moulin de la ferme des Hubaudières		
54									Reignac : Villepays		
54	733	1773	862	C	CC	Datura stramonium L.	Datura stramonium L.		Monts : Candé		
54									Ballan-Miré : Rochefuret		
54									Ballan-Miré : Bon-Repos		

54	734	1775	NC	sd	NRR	Nicotiana rustica L.	Nicotiana rustica L.		Ballan-Miré : La Croix-Sauvineau		Subspontané (Corcier et al., 2010). L'origine étrangère n'est pas douteuse" (Tourlet, 1904)
54									Veigné : La Belle-Jonchère		Espèce probablement disparue
54	735	1776	863	C	NRR	Hyoscyamus niger L.	Hyoscyamus niger L.		Chédigny : Les Hubaudières		
54									Chaumussay		
54									Monts : bourg		
54									Joué-lès-Tours : bourg		
55									Ballan-Miré		
55	736	1777	864	C	C	Verbascum thapsus L.	Verbascum thapsus L.		Monts		
55									Artannes		
55	737	1780	865	C	R	Verbascum phlomoides L.	Verbascum phlomoides L.		La Ville-aux-Dames (<i>ligne ajoutée, écriture normale, italiques</i>)		
55									Monts : La Roche (près de Candé), bords des chemins des bois de la Roche		
55	738	1793	866	CC	AC	Verbascum pulvinatum Thuill.	Verbascum pulverulentum Vill.		Monts : Boulaine		
55									Monts : Candé		
55	739	1795	867	C	AC	Verbascum lychnitis L.	Verbascum lychnitis L.		Monts : La Roche (près de Candé)		
55									Chedigny : Les Hubaudières		
55	740	1799	869	C	C	Verbascum blattaria L.	Verbascum blattaria L.		Monts : Candé		
55									Ballan-Miré		
55	741	1797	868	RR	RRR	Verbascum nigrum L.	Verbascum nigrum L.		Chaumussay : c'est M. Sennegon, instituteur, qui me l'a donné (<i>ligne ajoutée, écriture normale, italiques</i>)	Don de Sennegon.	
55									Savonnières : bourg		
55									Villandry : murs		
55	742	1803	871	AC	CC	Linaria cymbalaria (L.) Mill.	Cymbalaria muralis G. Gaertn.		Esvres : murs		
55									Saint-Avertin : murs		
55									Tours (Sainte-Radégonde) : Marmoutier		
55									Rochecorbon : Saint-Georges		
55									Ballan-Miré : Les Touches		
55	743	1894	872	C	CC	Linaria spuria (L.) Mill.	Kickxia spuria (L.) Dumort.		Ballan-Miré : La Commanderie		
55									Ballan-Miré : Bois-Renault		
55									Saint-Genouph		
55									La Ville-aux-Dames		
55									Ballan-Miré : Les Touches		
55	744	1805	873	C	CC	Linaria elatine (L.) Mill.	Kickxia elatine (L.) Dumort.		Monts : Candé, les Usages		
55									Truyes : Les Frandalais		
55									Monts : Beaumer		
55	745	1806	874	C	CC	Linaria minor (L.) Desf.	Chaenorhinum minus (L.) Lange		Monts : Épiray		
55									Savonnières : Les Mazerailles		
55									Savonnières : La Montée jaune		
55									Ballan-Miré : Les Touches, champs sablonneux près du rond-point. Tourlet (1908) précise : "bois des Touches entre le rond-point et la ferme des Touches"	Ballan : au bois des Touches, entre le rond-point et la ferme des Touches : Tourlet ! Juin 1885	!
55	746	1808	879	R	RRR	Linaria pelisseriana (L.) Mill.	Linaria pelisseriana (L.) Mill.		o * Chambourg : Chavigny, dans les champs	Chambourg, à Soudinay : Tourlet ! Juin 1884)	
H									Monts ; champs sablonneux entre le Ripault et le Buisson. [HT : 0879.06 - sd]	Localité connue par sa citation dans le <i>Catalogue</i> de Tourlet (1908) et par l'échantillon dans l'herbier de ce dernier	
55									Veigné : Fontville		
55									Monts : Beaumer		
55	747	1811	877	C	AC	Linaria supina (L.) Chaz.	Linaria supina (L.) Chaz.		Ballan-Miré : Les Touches		
55									Ballan-Miré : Bois-Renault		
55									Artannes		
55									Ballan-Miré : Les Touches		
55									Savonnières : Les Mazerailles		
55	748	1815	875	C	AC	Linaria striata (Lam.) DC.	Linaria repens (L.) Mill.		Truyes		
55									Courçay		
55									Ballan-Miré : La Commanderie		
55									Ballan-Miré : La Noue		
55									Chedigny : Les Hubaudières		
55									Monts : La Roche		
55	749	1816	876	CC	CCC	Linaria vulgaris Mill.	Linaria vulgaris Mill.		Ballan-Miré : Les Touches		
55									Ballan-Miré : La Commanderie		
55									Ballan-Miré : Le Grand Moulin		
56									Ballan-Miré : Les Touches		

56	750	1818	881	C	AC	Antirrhinum orontium L.	Misopates orontium (L.) Raf.		Monts : Beaumer		
56									Monts : Candé		
56	751	1819	882	AC	?	Antirrhinum majus L.	Antirrhinum majus L.		Tours (Sainte-Radégonde) : Marmoutier		
56									Rochecorbon : Saint-Georges où il s'est propagé		
56	752	non citée	886	RR	NRR	Scrophularia vernalis L.	Scrophularia vernalis L.		Tours (Sainte-Radégonde) : Marmoutier, au pied de la tour Saint-Martin, derrière le cimetière des religieuses. (ligne ajoutée et écrite d'une écriture fine, droite)	Don de Nourisson. Lettre d'Audebert à Tourlet, 9 mars 1907	Subspontané (Cordier et al., 2010). Présent à l'abbaye de Marmoutier au temps d'Audebert mais disparu dès 1904 (Tourlet)
56	753	1821	885	C	CC	Scrophularia nodosa L.	Scrophularia nodosa L.		Ballan-Miré : Les Touches (la Cave-au-Trésor)		
56									Cinq-Mars-la-Pile : vallée Racault		
56									Sainte-Maure : vallée de Courtineau		
56	754	1822	884	CC	CCC	Scrophularia balbisii Hornem. = S. aquatica = S. umbrosa	Scrophularia auriculata L.		Monts : Candé (le viaduc)		
56									Veigné : Le Moulin-Rouge		
56									Veigné : La Bouchère		
56									Veigné : Thorigny [près de Montbazou]		
56	755	1824	883	AR	AR	Scrophularia canina L.	Scrophularia canina L.		Tours : boulevard Tonnelé		
56									Savonnières : La Foucaudière	Savonnières : Tourlet ! (1908)	!
56									Montlouis : Conneuil sur la levée de la Loire		
56	756	1828	889	C	AR	Gratiola officinalis L.	Gratiola officinalis L.		Monts : L'Allay		
56									Monts : Le Clos		
56									Montlouis : mares		
56	757	1830	908	AC	AR	Limosella aquatica L.	Limosella aquatica L.	o *	Veigné : Fontville, dans les allées boueuses et sablonneuses du bois (HT : 0908.09 -1883)		
56	758	1832	909	AC	C	Digitalis purpurea L.	Digitalis purpurea L.		Saint-Quentin	Saint-Quentin, bois voisins de la forêt de Loches : Tourlet ! Juin 1884	
56									Chédigny		
56									* Joué-lès-Tours : vallée de Saint-Laurent	Joué-lès-Tours : vallée de Saint-Laurent : Delaunay ! (1873)	
56									Ballan-Miré : Le Vau		
56									Ballan-Miré : bois des Touches		
56									* Ballan-Miré : rive gauche du Cher	Localité ajoutée dans Tourlet (1908)	
56	759	1834	910	RR	RR	Digitalis lutea L.	Digitalis lutea L.		Le Grand-Pressigny : bois de Serres	Même localité : Tourlet ! Juin 1887	!
56									Courçay : Le moulin de la Doué	Courçay : Barnsby ! Juin 1882 (in herbier Tourlet) ; Tourlet ! Juin 1883	
56									o Montbazou : Le Puy [d'Artigny ?] près du moulin de la Bouchère		
56									o * Monts : potager de Candé ["le pied solitaire qui croissait au potager et qui fut arraché n'a pas reproduit"]	Audebert : lettre à Tourlet vers 1905. Localité ajoutée dans Tourlet (1908)	
56	760	1836	890	CCC	CC	Veronica hederifolia L.	Veronica hederifolia L.		Monts : Candé		
56									Ballan-Miré : Les Touches		
56									Savonnières : Les Mazeraias		
56	761	1837	891	AC	?	Veronica agrestis L.	Veronica agrestis L.		* Savonnières : parc des Touches		
56									Monts : le Moulin couché	Monts : Tourlet ! Mai 1885	
56									Monts : Beaumer		
56									* Monts : Candé (le potager)	Localité ajoutée dans Tourlet (1908)	
56	762	1838	892	CC	AR	Veronica polita Fr.	Veronica polita Fr.		Monts : Candé		
56									Ballan-Miré : Les Touches		
56									Ballan-Miré : La Commanderie		
56	763	1839	893	AR	CCC	Veronica buxbaumii Ten.	Veronica persica Poir.	o	Monts : Candé, dans le parc où elle n'est pas rare	Monts, Candé : Tourlet ! Mai 1888	Naturalisé (Cordier et al., 2010). "L'espèce a fait son apparition en Indre-et-Loire [...] à la suite de la guerre franco-allemande et depuis 1880, on la rencontre çà et là dans presque tout le département (Tourlet, 1904).
56									Veigné : La Maugérie (près de Candé)		
56									o Chambourg : Chavigny	Chambourg, dans les champs de Chavigny : Tourlet ! Juin 1884	
57	764	1840	898	AR	CCC	Veronica arvensis L.	Veronica arvensis L.		* Monts : Candé		
57									Monts : Beaumer		
57									Ballan-Miré : Les Touches		
57	765	1841	896	RR	NRR	Veronica verna L.	Veronica verna L.		Monts : Beaumer		!
57									Monts : La Bade		
57									Veigné : Fontville		
57									Saint-Genouph		
57									Saint-Pierre-des-Corps	Delaunay ! Mai 1856 (in herbier Tourlet) ; Blanchet ! (cité par Tourlet, 1908)	
57									La Ville-aux-Dames	La Ville-aux-Dames : Tourlet ! 16 mai 1885	

57										Montlouis		
57	766	1842	895	AC	R	Veronica triphyllos L.	Veronica triphyllos L.			Chargé : alluvions de la Loire. (<i>ligne écrite en droit, gras</i>)	Don de Tourlet	
57	767	1843	894	AR	RRR	Veronica praecox All.	Veronica praecox All.			Chinon : champs sablonneux. (<i>ligne écrite en droit, gras</i>)	Don de Tourlet.	
57										Chambray-lès-Tours : La Madeleine		
57	768	1844	897	AC	AC	Veronica acinifolia L.	Veronica acinifolia L.			Monts : le Parc de Candé	Monts, au sud du château des Carnaux : Tourlet ! Avril 1883	
57										Monts : La Roche (près de Candé)		
57										* Savonnières : Les Touches (dans le parc : précision de Tourlet (1908))		
57	769	1845	899	C	C	Veronica serpyllifolia L.	Veronica serpyllifolia L.			Ballan-Miré : vallée du Vau		
57										Veigné : vallée du Saint-Laurent		
57										Ballan-Miré : Les Touches		
57	770	1849	903	C	?	Veronica teucrium L. = Veronica austriaca L. subsp teucrium (L.) D.A.Webb	Veronica teucrium L.			Veigné : Bourroux (près de Montbazou)		
57										Chambourg : Chavigny		
57										Savonnières : La Montée jaune		
57	771	1851	904	RR	RRR	Veronica prostrata L.	Veronica prostrata L.			Chinon : pelouses arides (<i>écrit en gras</i>)	Don de Tourlet.	
57										Savonnières : parc des Touches		
57	772	1852	900	C	CC	Veronica officinalis L.	Veronica officinalis L.			Ballan-Miré : vallée de Vos-Secrets		
57										Veigné : vallée du Saint-Laurent		
57										Artannes : bois		
57										Sainte-Maure : vallée de Courtineau		
57	773	1853	901	CC	CCC	Veronica chamaedrys L.	Veronica chamaedrys L.			Monts : Candé		
57										Ballan-Miré ? La Fuye		
57										Ballan-Miré : Les Carnaux		
57										Montbazou		
57	774	1854	902	RR	AC	Veronica montana L.	Veronica montana L.			Saint-Nicolas-de-Bourgueil : bois des Vaux.. (<i>ligne écrite en droit, gras</i>)	Don de Tourlet. Le bois des Vaux a disparu du temps de Tourlet	!
57	775	1855	907	AC	C	Veronica scutellata L.	Veronica scutellata L.			* Ballan-Miré : Le Buisson Ganier	lieu-dit inconnu	
57										Ballan-Miré : bois de Beauvais		
57										* Monts : L'Allay		
57										* Monts : La Roche. [HT : 0907.04 - sd, au parc de la Roche]		
57	775b		907 ^B	R	non cité	Veronica parmlularia A.Poit. & Turpin	Veronica scutellata L. var. pilosa Vahl	o+		* Saint-Etienne-de-Chigny : bords de l'étang-Neuf. [HT : 0907.07 - sd] (<i>ligne ajoutée grandes italiques, non grasses</i>)	Audebert a d'abord écrit Ambillou puis a corrigé après une remarque de Tourlet	Taxon de faible valeur taxonomique (mais admis par Flora gallica) que Tourlet considèrerait comme rare.
57	776	1856	906	C	CC	Veronica anagallis L.	Veronica anagallis-aquatica L.			Joué-lès-Tours : Le Pont-aux Oies		
57										Monts : viaduc de l'Indre		
57										Monts : La Roche (près de Candé)		
57										Monts : Épiray		
58	777	1868	905	C	C	Veronica beccabunga L.	Veronica beccabunga L.			Ballan-Miré : La Grenouillère, sous les Touches		
58										Le Louroux		
58										Chedigny : Les Hubaudières		
58										Monts : Candé		
58										Monts : La Roche (près de Candé)		
58	778	1859	919	AR	RRR	Eufragia viscosa (L.) Benth. = Bartsia viscosa	Parentucellia viscosa (L.) Caruel	o		Monts : entre la station de Monts et le Buisson [HT : 0919.03 - sd, dans des champs et des bois sablonneux]		!
58										o Monts : Candé		
58										* Monts : aux alentours du Ripault (un seul pied)	Localité ajoutée dans Tourlet (1908)	
58	779	1862	915	C	?	Odontites vernus (Bellardi) Dumort.	Odontites vernus (Bellardi) Dumort. subsp vernus			Savonnières : Le Parc, sous les Touches		
58										Saint-Genouph		
58										Ballan-Miré : Les Touches		
58										Monts : Candé		
58										Monts : La Roche (près de Candé)		
58	780	1865	917	AC	RRR	Odontites jaubertianus (Boreau) D.Dietr.	Odontites jaubertianus (Boreau) D.Dietr.			Saint-Pierre-des-Corps : levées de La Loire, près de l'octroi		
58										* Ballan-Miré : La Carte		
58	781	1868	911	AR	R	Euphrasia officinalis L.	Euphrasia officinalis L.			Ballan-Miré : La Faux		
58										Monts : Candé		
58										Monts : La Roche (près de Candé)		
58	782	1878	921	C	NRR	Rhinanthus major Ehrh.	Rhinanthus alecterolophus (Scop.) Pollich			Ballan-Miré : Les Touches		
58										Ballan-Miré : Le Grand Moulin		
58										Monts : Candé		
58										Monts : La Roche (près de Candé)		
58	783	1879	920	C	AC	Rhinanthus minor L.	Rhinanthus minor L.			Savonnières : Les Touches, sous les gros chataigniers de la ferme		

58	784	1880	922	C	R	Pedicularis sylvatica L.	Pedicularis sylvatica L.	Ballan-Miré : La Mignonnière		
58								Veigné : vallée de Saint-Laurent		
58								Veigné : La Tortinière (près Montbazou)	Montbazou : Tourlet ! (1908)	
58	785	1881	923	AR	NRR	Pedicularis palustris L.	Pedicularis palustris L.	Chanceaux-lès-Loches : Chanteraine		
58								Monts : Beaumer	Monts : Tourlet ! (1908)	
58								Cinq-Mars-la-Pile		
58								Veigné		
58								Truyes		
58	786	1885	925	C	AC	Melampyrum arvense L.	Melampyrum arvense L.	Courçay		
58								Chedigny : Les Hubaudières		
58								Ballan-Miré : Les Gallebrunes		
58	787	1886	924	AC	AR	Melampyrum cristatum L.	Melampyrum cristatum L.	Joué-lès-Tours : étangs de Narbonne	Joué : plateaux et coteaux de la rive gauche du Cher : Tourlet ! (1908)	
58								Truyes, coteaux	Truyes : Tourlet ! (1908)	
58								Chaumussay		
58								Monts : Candé		
58	788	1887	926	C	CC	Melampyrum pratense L.	Melampyrum pratense L.	Savonnières : garenne des Touches		
58								Veigné : vallée de Saint-Laurent		
58								Ballan-Miré : Les Touches		
59	789	1890	927	C	R	Orobanche rapum-thuill.	Orobanche rapum-genistae Thuill.	Ballan-Miré : Le Vau		"croît sur le Sarothamnus scoparius"
59								Ballan-Miré : La commanderie		
59								Monts : Candé		
59								Monts : La Roche (près de Candé)		
59								Ballan-Miré : vallée de Vos-Secrets		
59	790	1891	928	C	AC	Orobanche cruenta Bertol.	Orobanche gracilis Sm.	Ballan-Miré : La Commanderie		"parasite sur les Légumineuses"
59								Truyes		
59								Courçay		
59	791	1893	930	AC	RRR	Orobanche epithimum DC.	Orobanche alba Stephan ex Willd.	* Joué-lès-Tours : La Mazerai. Tourlet (1908) précise : pelouses devant la Mazerai	Joué : Tourlet ! (1908)	"parasite sur Thymus serpyllum"
59								Joué-lès-Tours : Glatinet		
59								Savonnières : La Montée jaune		
59								Veigné : Bourroux (près de Montbazou), dans le parc		
59	792	1894	931	R	R	Orobanche teucarii Holandre	Orobanche teucarii Holandre	Esvres : coteaux	Esvres : rochers bordant la vallée de l'Indre : Tourlet ! (1908)	"parasite sur Teucrium chamaedrys"
59								* Monts : coteau de Beauregard		
59								Mettray : La Ribellerie (mention ajoutée en écriture droite grasse)		
59	793	1895	929	AR	RRR	Orobanche galii Duby	Orobanche caryophyllacea Sm.	* Ballan-Miré : bords des bois de la vallée de Vos-Secrets. "J'ai vu cette plante plusieurs fois mais je ne la possède pas, (1893)". Tourlet (1908) indique qu'Audebert l'a vue aussi [récoltée ?] à Ballan dans les haies de la garenne des Touches	"Vau secret" sur les actuelles cartes IGN	
59								Joué-lès-Tours : Glatinet		
59	794	1897	935	AR	AR	Orobanche picridis F.W.Schultz	Orobanche picridis F.W.Schultz	Monts : Les Fleuriaux : Beauregard		"parasite sur Picris echioides"
59								Joué-lès-Tours-Ballan-Miré : près du bois de Bessé (lieux secs) entre les deux communes	Le site du bois de Bessé n'a pu être identifié	
59								Tours (Sainte-Radégonde) : Marmoutier, sur les rochers		
59	795	1898	933	AC	CC	Orobanche hederæ Vaucher ex Duby	Orobanche hederæ Vaucher ex Duby	Rochecorbon : Saint-Georges (rochers)	Rochecorbon "près de Tours" : Tourlet ! Septembre 1882	parasite du Lierre
59								* Savonnières : Les Touches, au pied du quatre-chêne, "il en avait un pied tout jaune". Tourlet (1908) précise : au pied d'un chêne à quatre tiges nommé le Quatre-Chênes)	Savonnières : coteaux de la rive gauche du Cher : Tourlet ! (1908)	
59								Sainte-Maure : La Jugeraie	Sainte-Maure ! Tourlet ! (1908)	
59	796	1899	934	C	AR	Orobanche minor Sm.	Orobanche minor Sm.	* Ballan-Miré : La Faux "Sur le <i>Géranium molle</i> "		
59								* Rochecorbon : Saint-Georges "sur <i>Pastinaca pratensis</i> "		
59								Joué-lès-Tours-Ballan-Miré : champs entre les 2 communes		
59	797	1900	936	AC	AR	Orobanche amethystea Thuill.	Orobanche amethystea Thuill.	* Joué-lès-Tours- Ballan-Miré : bois de Bessé entre les 2 communes	Le site du bois de Bessé n'a pu être identifié	"sur Eryngium campestre"
59								* Ballan-Miré : Rochefuret	Localité ajoutée dans Tourlet (1908)	
59	798	1903	937	R	NC	Orobanche arenaria Borkh. Pomet	Phelipanche arenaria (Borkh.) Pomet	Saint-Pierre-des-Corps : dans la varenne		"sur Artemisia campestris"
59								Rochecorbon : près de la Lanterne	Rochecorbon, presque sur le bord des rochers près de la Lanterne : Tourlet ! Juin 1882	

59	799	1904	939	RR	NRR	Orobanche ramosa L.	Phelipanche ramosa (L.) Pomel	*	Ballan-Miré : J'ai cueilli sur le petit sentier du Jubet "à la Faux. (sur <i>Lamium maculatum</i>). Tourlet (1908) précise : entre la Malchute et Bon-Repos	
									Chenonceaux : près de la station	
59	800	1905	941	RRR	R	Clandestina rectiflora Lam.	Lathraea clandestina L.	o *	Monts : Candé. "Je l'ai installé sous Candé au bord du ruisseau de Saint-Laurent. Elle y est parfaitement reprise" (Tourlet précise : "au dessous de Candé où il a été planté en 1883 et où il s'est abondamment propagé")	Introduit par Audebert à Candé. L'échantillon provenait de Chenonceau (note d'Audebert, sd).
									Sainte-Maure : au bord de la Manse entre la ville et le pont de Bineau	"information donnée par Monsieur Tourlet, de Chinon" (Audebert). Elle n'est pas reprise dans le <i>Catalogue</i>
59	801	1902	938	RR	NRR	Orobanche caerulea Vill.	Phelipanche purpurea (Jacq.) Sojak		Lussault : petit bois du clos du Croy. (<i>ligne ajoutée en écriture droite, grasse</i>)	Don de Madrelle.
60	802	1906	940	R	RRR	Lathraea squamaria L.	Lathraea squamaria L.		Saint-Avertin : bois de Grammont [Grandmont], "parasite sur le Lierre"	
60	803	1907	1006	CC	CCC	Verbena officinalis L.	Verbena officinalis L.		Monts : Candé : Le Ripault	
60	804	1908	943	cult	NRR	Lavandula vera DC.	Lavandula angustifolia Mill.		Ballan-Miré : Les Touches	
									Monts : Candé (cultivé)	
60	805	1909	942	sd	RRR	Lavandula spica L.	Lavandula latifolia Medik.		Le Grand-Pressigny : coteaux secs secs et pierreux ensoleillés entre le confluent du Brignon et la ville (<i>ligne ajoutée écrite en gras, droit</i>)	Le Grand-Pressigny, sur la rive droite de la Claise entre le bourg et la vallée du Brignon : Tourlet ! Août 1869 et juillet 1886
60									Savonnières : garenne des Touches	
60	806	1910	944	CC	CCC	Mentha rotundifolia L.	Mentha suaveolens Ehrh.		Ballan-Miré : La Commanderie	
60									Monts : La Roche (près de Candé)	
60									Monts : La Roche (près de Candé)	
60	807	1916	945	AR	non cité	Mentha nemorosa Wild.	Mentha villosa x Huds.		Chinon : chemin de l'Echo. (<i>écrit en gras, droit</i>)	Don de Tourlet.
60	808	1917	945	RR	?	Mentha sylvestris L.	Mentha longifolia (L.) Huds.		L'Isle-Bouchard (<i>écrit en gras, droit</i>)	Don de Tourlet.
60	809	1918	946	AR	?	Mentha viridis L.	Mentha spicata var. viridis		L'Isle-Bouchard : grande route. (<i>écrit en gras, droit</i>)	Don de Tourlet
60	810	1919	946 ^B	cult	NRR	Mentha piperita Huds.	Mentha x piperita Huds.		Ballan-Miré	
60									Monts : Candé	
60	811	1929	947	CC	CCC	Mentha aquatica L.	Mentha aquatica L.		Monts : Candé, les Usages	
60									Ballan-Miré : Le Grand Moulin	
60	812	1964	949	CC	C	Mentha pulegium L.	Mentha pulegium L.		Villeperdue : varenes	
60									Monts : Candé, les Usages	
60									Savonnières : Les Touches, au bord du Cher	
60									Ballan-Miré : La Goupillère	
60	813	1965	950	CC	CCC	Lycopus europaeus L.	Lycopus europaeus L.		Joué-lès-Tours : Le Pont-aux-Oies	
60									Monts : Épiray	
60									Monts : Beaumer	
60									Monts : viaduc de l'Indre	
60									Veigné : Bourroux (près de Montbazou)	
60	814	1966	951	CC	CCC	Origanum vulgare L.	Origanum vulgare L.		Monts : Candé	
60									Ballan-Miré	
60									Savonnières	
60									Joué-lès-Tours : Glatinet.	Audebert écrit Glatinay
61	816	1968	953	CC	?	Thymus serpyllum L.	Thymus serpyllum L.		Ballan-Miré : Les Touches	
61									Monts : Candé	
61	818	1975	956	RR	RRR	Micromeria juliana (M.) Benth	Micromeria juliana (M.) Benth		Tours (Sainte-Radégonde) : Marmoutier, sur les murs	Même localité : Dujardin (1833) ; Delaunay (1873) ; Tourlet ! Août 1872
61									Tours (Sainte-Radégonde) : rochers	
61									Tours (Sainte-Radégonde) : parc de Rougemont	
61	819	1976	959	C	AC	Calamintha acinos (L.) Clairv.	Calamintha acinos (L.) Clairv.		Ballan-Miré : vallée de Vos-Secrets	
61									Ballan-Miré : Les Touches	
61									Joué-lès-Tours : Glatinet.	Audebert écrit Glatinay
61									Monts : Candé	
61									Veigné : Bourroux (près de Montbazou)	
61									Ballan-Miré : La Goupillère	
61	820	1979	958	R	CC	Calamintha ascendens Jord.	Clinopodium nepeta L. Kuntze subsp. ascendens (Jord.) Govaerts	*	Savonnières : Les Touches. Tourlet (1908) précise : bord du bois des Touches	
61									Joué-lès-Tours : La Mauclergerie (près de Candé)	
61									Chambray-lès-Tours : La Madeleine	

62	835	2000	976	AC	AC	Lamium album L.	Lamium album L.		Saint-Genouph : le bourg		
62									Savonnières : station		
62									Monts : vallée de Saint-Laurent		
62	836	2001	977	AR	CC	Galeobdolon luteum Huds.	Lamium galeobdolon (L.) L.		Saint-Épain : vallée de Courtineau		
62									Montbazou : Le Puy [d'Artigny ?]	Montbazou, bois du Puy : Tourlet ! (1908)	
62									Monts : l'Allay		
62	837	2002	978	C	?	Galeopsis ladanum L.	Galeopsis ladanum L.		Cigogné : Les Tabardières		
62									Chedigny : Les Hubaudières		
62									Ballan-Miré : Les Touches		
62									Joué-lès-Tours : La Bellonnière		
62	838	2005	979	AR	RRR	Galeopsis dubia Leers	Galeopsis segetum Neck		Ballan-Miré : Les Touches "deux pieds herborisés à l'ombre dans un pré". "A constater"	localité non citée par Tourlet	
62	839	2006	980	AC	CC	Galeopsis tetrahit L.	Galeopsis tetrahit L.		Monts	Localité ajoutée dans Tourlet (1908)	
62									Ballan-Miré : vallée de Vos-Secrets		
62	839b	2008	non cité	non cité	non cité	Galeopsis bifida Boenn.	Galeopsis tetrahit L., subsp bifida		Ballan-Miré : Bon-Repos		Taxon méconnu, peut-être disparu. Tourlet n'en parle pas dans son <i>Catalogue</i> de 1908. Audebert a peut-être confondu avec <i>G. tetrahit</i> type, mais la donnée est intéressante et mériterait d'être confirmée.
62									Ballan-Miré : Les Touches		
62									Joué-lès-Tours : bois des Brosseaux, propriété de Candé (<i>mention écrite d'une autre main ?</i>)		
62									Chambourg : Chavigny	Chambourg, au bord de la route de Beaulieu : Tourlet ! Juin 1884	
62									Sainte-Maure : La Jugeraie		
62	840	2010	981	AC	R	Stachys germanica L.	Stachys germanica L.		Saint-Épain : ferme du Mareuil	Saint-Épain : Tourlet ! (1908)	
62									Courçay		
62									Esvres		
62									Montbazou : Le Puy [d'Artigny ?]	Montbazou, chemin de la vallée de l'Indre : Tourlet ! Août 1883	
62									Ballan-Miré : Les Touches		
62	841	2014	983	C	CC	Stachys sylvatica L.	Stachys sylvatica L.		Sainte-Maure : vallée de Courtineau		
62									Veigné : vallée de Saint-Laurent		
62									Artannes		
62									Veigné : La Tortinière (près Montbazou)		
62	842	2015	984	C	CC	Stachys palustris L.	Stachys palustris L.		Monts : Candé, sur les bords de l'Indre		
62									Savonnières : Les Caves-Couttières		
62									Ballan-Miré : Le Grand Moulin		
62									Veigné : Le Moulin-Rouge		
62									* Monts : Candé, aux Usages	Monts : Tourlet ! (1908)	
62									* Monts : La Horaie		
62	843	2017	985	AR	AR	Stachys arvensis (L.) L.	Stachys arvensis (L.) L.		* Joué-lès-Tours-Ballan-Miré : champs de Bessé entre les deux communes	Localité ajoutée dans Tourlet (1908)	
62									Azay-sur-Cher : dans les jardins (<i>ajouté d'une écriture droite, grasse</i>)		
62	844	2018	986	AC	AR	Stachys annua (L.) L.	Stachys annua (L.) L.		Ballan-Miré : la Commanderie		
62									Ballan-Miré : Bon-Repos		
62									* Monts : Beauregard		
62									Joué-lès-Tours ? La Bellonnière	lieu-dit non retrouvé	
62									Ballan-Miré : La Faux		
62	845	2019	987	C	C	Stachys recta L.	Stachys recta L.		Saint-Épain : vallée de Courtineau		
62									Chedigny : Les Hubaudières		
62									Montbazou : Le Puy [d'Artigny ?]		
62									Veigné : Bourroux (près de Montbazou)		
62	846	2020	988	C	CC	Betonica officinalis L.	Stachys officinalis (L.) Trevis		Joué-lès-Tours : La Mauclergie (près de Candé)		
62									Monts : La Roche (près de Candé)		
62									Montbazou : Le Puy [d'Artigny ?]		
62									Saint-Épain : vallée de Courtineau		
62	847	2021	970	CCC	RRR	Marrubium vulgare L.	Marrubium vulgare L.		Monts : Candé		
62									Monts : Boulaine		
62									Monts : La Roche (près de Candé)		
62									Savonnières : La Montée jaune		
62									Savonnières : Les Mazeraias		
62									Monts : Candé		
62	848	2022	971	CC	C	Ballota foetida Lam.	Ballota nigra L. subsp foetida (Vis.) Hayek		Monts : Le Ripault		
62									Ballan-Miré : Le Grand Moulin		
62									Ballan-Miré : La Goupillère		
62									Ballan-Miré : Les Touches		

63	849	2023	989	AR	NRR	Leonurus cardiaca L.	Leonurus cardiaca L.	o	Saint-Pierre-des-Corps : la Rabaterie [d'après Mr Nourisson]		Naturalisé (Cordier et al., 2010). Proviendrait d'anciennes cultures (Tourlet, 1904)
63								o	* Ballan-Miré : Le Petit-Bouchet		
63	850	2024	990	RR	AR	Chaiturus marrubiastrum (L.) Rchb.	Chaiturus marrubiastrum (L.) Rchb.		Chinon : marais Saint-Mexme. (ligne écrite en gras,droit)	Don de Tourlet	
63									Ballan-Miré : Le Grand Moulin		
63									Ballan-Miré : La Goupillère		
63	851	2026	992	AC	CC	Scutellaria galericulata L.	Scutellaria galericulata L.	*	Monts : viaduc de l'Indre		
63									Saint-Épain : vallée de Courtineau		
63									Veigné : Le Moulin-Rouge		
63								*	Chédigny : Les Hubaudières		
63	852	2027	994	R	R	Scutellaria hastifolia L.	Scutellaria hastifolia L.		Tours : avenue de Grammont, aux bords du Cher	Saint-Avertin, près de Grandmont : Delaunay (Juin 1858, in herbier Tourlet), et au bas de Bellevue et Grammont [Grandmont] : Tourlet ! Juin 1884	
63								*	Monts : Candé, les Usages		
63	853	2028	993	AR	C	Scutellaria minor Huds.	Scutellaria minor Huds.	*	Monts : vallée de Saint-Laurent près de l'ancienne Chapelle. [HT : 0993.04 - sd]		
63									Monts : Candé		
63	854	2029	995	CC	CCC	Brunella vulgaris	Prunella vulgaris L.		Montbazon : Le Puy [d'Artigny ?]		
63									Veigné : Bourroux (près de Montbazon)		
63									Ballan-Miré : La commanderie		
63									Ballan-Miré : Les Touches		
64	855	2030	996	C	C	Brunella alba = Prunella alba Pall ex M.Bieb.	Prunella laciniata (L.) L.		Monts : Candé, château		
64									Monts : La Roche (près de Candé)		
64	856	2031	997	AR	AC	Brunella grandiflora Moench	Prunella grandiflora (L.) Schöller		Reignac : Villepays, aux buttes	Reignac : Tourlet ! Septembre 1892	
64	857	2032	999	CC	CCC	Ajuga reptans L.	Ajuga reptans L.		Ballan-Miré : Les Touches, la Cave-au-Trésor		
64									Joué-lès-Tours : La Mauclergerie (près de Candé)		
64								*	Savonnières : La Montée jaune	Savonnières, vallée du Cher : Tourlet ! (1908)	
64	858	2033	1000	AC	AC	Ajuga genevensis L.	Ajuga genevensis L.		Saint-Épain : ferme du Mareuil		
64									Esvres : coteaux	Esvres, au bord de la route qui longe l'Indre : Tourlet ! Mai 1883	
64									Monts : Candé		
64	859	2035	998	C	AR	Ajuga chamaepitys (L.) Schreb.	Ajuga chamaepitys (L.) Schreb.		Ballan-Miré : La Touche		
64									Ballan-Miré : Les Touches		
64									Rochearbon		
64									Joué-lès-Tours : La Mauclergerie (près de Candé)		
64	860	2036	1001	CC	CCC	Teucrium scorodonia L.	Teucrium scorodonia L.		Monts : La Roche (près de Candé)		
64									Ballan-Miré : Les Touches		
64	861	2037	1002	AC	RRR	Teucrium botrys L.	Teucrium botrys L.		Truyes : Les Frandalais		
64									Chambourg : Bessus		
64	862	2038	1003	AC	AC	Teucrium scordium L.	Teucrium scordium L.		Villeperdue : fosses de la varenne de Villeperdue		
64									Ballan-Miré : Le Grand Moulin (bords du Cher)		
64								*	Monts : Candé, bords de l'Indre		
64									Montbazon : Le Puy [d'Artigny ?]	Montbazo., au Puy : Tourlet ! (1908)	
64	863	2040	1005	AC	AC	Teucrium montanum L.	Teucrium montanum L.		Truyes : coteaux	Truyes, friches près du four à chaux de la Gabelotterie : Tourlet ! Juin 1883	
64									Saint-Épain : ferme du Mareuil	Localité non citée par Tourlet	
64								*	Chédigny : Les Hubaudières, au four à chaux		
64								*	Chédigny : entre Cléret et Fontenay	Localité ajoutée dans Tourlet (1908)	
64	864	2048	1008	AC	R	Armeria sabulosa Jord. ex Boreau	Armeria arenaria (Pers.) Schult., subsp arenaria	o	Savonnières : Le Parc	Savonnières, sables de la vallée du Cher : Tourlet ! (1908)	
64								o	Cinq-Mars-la-Pile jusqu'à Saint-Étienne-de-Chigny		
64									Montlouis : levées de la Loire (ajouté secondairement)	Montlouis, plateau : Tourlet ! (1908)	
64									Veigné : Le Moulin-Rouge		
64	865	2049	1009	CC	CCC	Plantago major L.	Plantago major L.		Ballan-Miré : Le Grand Moulin		
64									Joué-lès-Tours : Narbonne		
64									Monts : Candé		
65	866	2051	1010	C	C	Plantago media L.	Plantago media L.		Ballan-Miré : La Commanderie		
65									Ballan-Miré : Les Touches		
65									Monts : Candé		
65									Montbazon		
65									Monts : Candé		

66	882	2002	1030	CC	AR	Chenopodium murale L.	S.Fuentes		Ballan-Miré (<i>écriture droite, grasse</i>)		
66	883	non cité	1024	RR	AC	Chenopodium botrys L.	Dysphania bothrys (l) Mosyakin & Clemants		Tours : place Louis-Desmoulins, "elle a dû sortir du jardin botanique de Tours". (<i>ligne ajoutée écriture droite, grasse, grandes lettres</i>)	Don de Lemoine.	
66	884	2084	1032	C	CC	Chenopodium hybridum L.	Chenopodium hybridum (L.) S.Fuentes		Monts : Candé		
66									Ballan-Miré : Le Grand Moulin		
66									Saint-Genouph		
66	885	2085	1033	AC	AC	Chenopodium glaucum L.	Oxybasis glauca (L.) S.Fuentes		Tours (Sainte-Radégonde) : Marmoutier sur les sables gras de la Loire (<i>ligne ajoutée en écriture fine, droite</i>)		
66	886	2086	1035	AR	NRR	Chenopodium bonus-henricus (L.) C.A.Mey	Chenopodium bonus-henricus (L.) C.A.Mey		Artannes, dans le bourg	Tourlet ! (1908)	
66									Pont-de-Ruan		
66									Monts : Candé		
66	888	2090	1038	CC	CC	Atriplex patula L.	Atriplex patula L.		Ballan-Miré : Les Touches		
66									Ballan-Miré : La commanderie		
66		2091	non cité	non cité	non cité	Atriplex erecta Huds.	Atriplex patula L. subsp erecta		Monts. Candé. "Il y avait trois pieds de cette plante, sous bois, près le lac supérieur de Candé" (<i>ligne ajoutée en écriture droite, grasse</i>)	Audebert a écrit : "à constater"	
66	889	2093	1037	CC	CC	Atriplex hastata L.	Atriplex prostata Boucher ex DC.		Ballan-Miré : entre Le Grand-Moulin et Savonnières		
66	890	non cité	1036	cult	?	Atriplex hortensis L.	Atriplex hortensis L.		Savonnières : cultivé et échappé des Mazeraias (<i>ligne ajoutée en écriture droite, grasse</i>)		
H	891	2098	1039	RR	?	Atriplex halimus L.	Atriplex halimus L.		Monts : Candé, sous un bois de pins. [HT : 1039.01 - sd]	Localité uniquement connue par sa citation dans le Catalogue de Tourlet (1908) et l'échantillon d'herbier	
66	892	2100	1041	cult.	NRR	Spinacia inermis	Spinacia oleracea L.		Monts. Candé (cultivé dans les jardins) (<i>écriture droite, grasse</i>)		Pour Tourlet, <i>Spinacia inermis</i> est synonyme de <i>Spinacia glabra</i> , lequel ne diffère pas de <i>Sp. oleracea</i>
67	894	2111	1045	C	CC	Rumex conglomeratus Murray	Rumex conglomeratus Murray		Monts : Candé		
67									Monts : Beaumer		
67									vallée de Saint-Laurent		
67									Veigné : La Tortinière (près Montbazou)		
67	895	2112	1046	AC	CCC	Rumex nemorosus Le Grand	Rumex sanguineus L.		Ballan-Miré : La Commanderie		
67									Monts : vallée de Saint-Laurent, sous Candé		
67									Monts : Épiray		
67	896	2114	1044	C	CCC	Rumex obtusifolius L.	Rumex obtusifolius L.		Monts : vallée de Saint-Laurent, sous Candé		
67									Veigné : Thorigny [près de Montbazou]		
67									Veigné : Vaugourdon		
67	897	2116	1047	CC	CCC	Rumex crispus L.	Rumex crispus L.		Monts : Candé		
67									Monts : station		
67									Villeperdue		
67									Ballan-Miré : Les Touches		
67	898	2117	1049	nat.	?	Rumex patientia L.	Rumex patientia L.		Monts (à l'état spontané)		
67									Monts : Le Ripault		
67	899	2118	1048	C	R	Rumex hydrolapathum Huds.	Rumex hydrolapathum Huds.		Monts : Beaumer		
67									Monts : Épiray		
67									Monts : Candé		
67									Monts : Beaumer		
67	900	2122	1050	CC	CCC	Rumex acetosa L.	Rumex acetosa L.		Ballan-Miré : La Commanderie		
67									Joué-lès-Tours : La Plaine		
67									Joué-lès-Tours : La Liodière		
67									Monts : Candé		
67	901	2123	1051	CC	CC	Rumex acetosella L.	Rumex acetosella L.		Monts : La Roche (près de Candé)		
67									Ballan-Miré : Les Touches		
67	902	2128	1053	C	CC	Polygonum amphibium L.	Persicaria amphibia (L.) Gray		Chedigny : Les Hubaudières		
67									Ballan-Miré : La Coupillière		
67									Le Louroux		
67	903	2131	1055	C	CCC	Polygonum persicaria L.	Persicaria maculosa Gray		Savonnières : Le Haut-Bray		
67									Ballan-Miré : Le Grand Moulin		
67									Cinq-Mars-la-Pile		
67	904	2130	1054	C	CC	Polygonum nodosum Pers.	Polygonum lapathifolia (L.) Delabre		Ballan-Miré : Le Grand-Moulin (bords du Cher)		
67									Monts : Candé		
67	905	2140	1060	CCC	CCC	Polygonum aviculare L.	Polygonum aviculare L.		Monts : La Horaie		

69	924	2194	1070	AR	AR	<i>Euphorbia Gerardiana</i> Jacq.	<i>Euphorbia segueriana</i> Rea.	o *	Chédigny : Les Hubaudières, au four à chaux	Chédigny, entre Cléret et Fontenay : Tourlet (1908)	
69	925	2182	1080	C	C	<i>Euphorbia pseudo-cyparissias</i> Jord.	<i>Euphorbia esula</i> L.		Mettray : La Ribellerie, dans les prés humides bordant le ruisseau de la Ribellerie à Bel-Air.	Audebert a écrit : "à constater"	
H									Monts : champs calcaires au dessus des Fleuriaux et Beaugerard		
69	925b	2183	NC	NC	NC	<i>Euphorbia loreyi</i> Jord. +	<i>Euphorbia loreyi</i> Jord. *	o	Joué-lès-Tours : Les Étangs		
69									Monts : Beaugerard, dans les champs	cité par Audebert dans une réponse à Tourlet (vers 1905)	Tourlet a reçu d'Audebert une plante sous ce nom mais l'a rangé avec <i>Euphorbia esula</i> - le taxon est admis par Flora gallica
69									Monts : La Roche. [HT :1080.07 - 25 mai 1885 parc de la Roche, dans les parties humides]		
69	927	2189	1079	CC	CC	<i>Euphorbia cyparissias</i> L.	<i>Euphorbia cyparissias</i> L.		Monts : Candé		
69									Ballan-Miré : La Commanderie		
69									Ballan-Miré : Les Touches		
69									Savonnières : Les Mazeraias		
69	928	2190	1083	C	CC	<i>Euphorbia exigua</i> L.	<i>Euphorbia exigua</i> L.	o	Monts : Candé		
69									Ballan-Miré : La Commanderie		
69									Veigné : La Tortinière (près Montbazon)		
69									Chédigny : Les Hubaudières		
69									Sainte-Maure : La Jugeraie		
69	929	2191	1082	R	RRR	<i>Euphorbia falcata</i> L.	<i>Euphorbia falcata</i> L.	o	Cigogné : Les Tabardières, 1er août 1888	Tourlet ! (1908)	
69	930	2192	1081	CC	CC	<i>Euphorbia peplus</i> L.	<i>Euphorbia peplus</i> L.		Loches : près des remparts		
69									Ballan-Miré : Les Touches		
69									Monts : Candé		
70	931	2193	1085	AR	CC	<i>Euphorbia lathyris</i> L.	<i>Euphorbia lathyris</i> L.	o *	Sainte-Maure : La Jugeraie		
70									Joué-lès-Tours : Les Brosseaux		
70									Veigné : Thorigny [près de Montbazon]		
70									Savonnières : La Montée jaune		
70									Savonnières : Les Mazeraias	Localité ajoutée dans Tourlet (1908)	
70									Courçay : Le moulin de la Doué	Courçay : Delaunay ! (1873) : Tourlet ! Juin 1872	
70									Monts : vallée de Saint-Laurent	Localité ajoutée dans Tourlet (1908)	
70	932	2194	1084	C	CC	<i>Euphorbia amygdaloides</i> L.	<i>Euphorbia amygdaloides</i> L.		Savonnières : garene des Touches		
70									Ballan-Miré : La Commanderie		
70									Joué-lès-Tours : La Mauclergerie (près de Candé)		
70									Monts : La Roche (près de Candé)		
70	933	2196	1088	CCC	CCC	<i>Mercurialis annua</i> L.	<i>Mercurialis annua</i> L.		Ballan-Miré : Les Touches		
70									Monts : Candé		
70	934	2198	1089	AR	C	<i>Mercurialis perennis</i> L.	<i>Mercurialis perennis</i> L.	*	Savonnières : parc des Touches	Localité ajoutée dans Tourlet (1908)	
70									Ballan-Miré : La Commanderie		
70									Joué-lès-Tours : vallée de la Madeleine, sous les Brosseaux	Audebert nommait ainsi la vallée de Saint-Laurent (Voir pour <i>Salix amygdalina</i>)	
70									Saint-Épain : vallée de Courtineau		
70									Vernou : La Thièrière		
70									Veigné : Fontville		
70									Artannes		
70	935	2199	1092	CC	AC	<i>Urtica urens</i> L.	<i>Urtica urens</i> L.		Monts : Candé, au Moulin-Couché		
70									Ballan-Miré : La Commanderie		
70	936	2200	1091	CCC	CCC	<i>Urtica doica</i> L.	<i>Urtica doica</i> L.		Ballan-Miré : Les Touches		
70									Monts : Candé		
70	938	2202	1094	CC	CC	<i>Parietaria diffusa</i> Mert. & W.D.J.Koch	<i>Parietaria judaica</i> L.		Monts		
70									Artannes		
70									Ballan-Miré : Bois-Renault		
70									Ballan-Miré : Les Touches		
70	940	2205	1095	C	CCC	<i>Humulus lupulus</i> L.	<i>Humulus lupulus</i> L.		Ballan-Miré : La Commanderie		
70									Monts : La Roche (près de Candé)		
70									Monts : Candé		
70									Veigné : Thorigny [près de Montbazon]		
70	941	2207	1101	AC	non cité	<i>Morus alba</i> L.	<i>Morus alba</i> L.		Monts : Candé, planté à la ferme		
70	942	2209	1098	planté	AR	<i>Ulmus major</i> Sm.	<i>Ulmus glabra</i> Huds.		Monts : Candé		
71	944	2216	1099	planté	C	<i>Ulmus affinis</i> Willd.	<i>Ulmus affinis</i> Willd.		Monts : Candé, bords de la pièce d'eau inférieure		

71	944	2210	1099	plante	C	CCC	Ulmus erusa Willd.	Ulmus erusa Willd.		Tours : boulevards		
71	945	2218	1116	C	CCC	Alnus glutinosa (L.) Gaertn.	Alnus glutinosa (L.) Gaertn.			Monts : Candé		
71										Monts : Beaumer		
71	946	2219	1114	C	CC	Betula verrucosa Ehrh. = Betula alba	Betula pendula Roth			Joué-lès-Tours : La Mauclergerie (près de Candé)		
71										Monts : La Roche (près de Candé)		
71										Veigné : Thorigny [près de Montbazou]		
71	947	2221	1119	CC	AC	Salix alba L.	Salix alba L.			Monts : Candé		
71										Monts : Candé, bords de l'Indre		
71	947b	2222	1119 ^b	CC	non cité	Salix vitellina L.	Salix alba L. var vitellina			Monts : Boulaine		Le Saule des vanniers trouve dans la vallée de l'Indre un terrain très favorable à sa croissance.
71	948	2224	1119c	R	AC	Salix russeliana Sm.	Salix fragilis L. var russeliana			Joué-lès-Tours : La Mazeraié (<i>ligne ajoutée, écriture italique normale</i>)		
71	949	2226	1121	C	C	Salix amygdalina L.	Salix triandra L.			Veigné : ancienne chapelle Saint Laurent dans la vallée de Saint-Laurent. "Mieux vaudrait dire vallée de la Madeleine puisque la Madeleine existe"		
71	953	2235	1126	AC	AR	Salix aurita L.	Salix aurita L.			Monts : viaduc de l'Indre		
71										Monts : viaduc de l'Indre		
71	954	2236	1124	R	CC	Salix caprea L.	Salix caprea L.			Monts : Beaumer		
71										Monts : Épiray		
71	955	2238	1127	RR	RRR	Salix repens L.	Salix repens L.			Ambillou : " M. l'abbé Nourisson m'a donné cette plante"	Don de Nourisson	
71										Saint-Etienne-de-Chigny ? : l'Étang-Neuf ("je l'ai herborisé autour de l'Étang-Neuf"). <i>Mention ajoutée en écriture droite, non grasse</i>	Audebert met l'Étang-Neuf à Ambillou	
72	956	2242	1129	C	AC	Populus alba L.	Populus alba L.			Monts : Candé		
72										Ballan-Miré		
72	958	NC	NC	?	C	Populus fastigiata L.	Populus nigra L.			Monts : Candé, vallée de l'Indre		sans doute <i>P. fastigiata</i> Poir. = <i>Populus pyramidalis</i> Roz. = <i>Populus nigra</i> L.
72										Savonnières		
72	959	2248	NC	?	?	Populus virginiana Dum. Cours	Populus x canadensis Moench			Montlouis ("cultivé en grand dans la vallée de la Loire")		<i>Populus monilifera</i> Aiton pour Tourlet
72										Monts		
72	960	<i>en note</i>	1133	planté	non cité	Populus angulata Mich.	Populus deltoides Bartram			Monts : Candé. "Cultivé sous le nom de Carolin"		Sans doute <i>Populus angulata</i> Aiton = <i>Populus deltoides</i> Bartram
72										Monts : Candé		
72	961	2249	1105	C	C	Fagus sylvatica L.	Fagus sylvatica L.			Monts : La Roche (près de Candé)		
72										Montbazou : Le Puy [d'Artigny ?]		
72										Veigné : Thorigny [près de Montbazou]		
72	962	2250	1106	AC	CCC	Castanea vulgaris Lam.	Castanea vulgaris Lam.			Monts : Candé		
72										Ballan-Miré : Les Touches		
72										Ballan-Miré		
72	963	2251	1107	CC	CCC	Quercus pedunculata Ehrh.	Quercus robur L.			Monts : Candé		
72										Monts : La Roche (près de Candé)		
72	964	2252	1108	CC	CCC	Quercus sessiliflora Salisb.	Quercus petraea (Matt.) Liebl., subsp petraea			Monts : Candé, à la Mauclergerie		
72	965	2253	1109	C	CC	Quercus pubescens Willd.	Quercus pubescens Willd.			Monts : Candé, à la glacière		
72	966	2255	1110	RR	R	Quercus toza Gillet ex Bosc	Quercus pyrenaica gillet ex Bosc			Ambillou : dans les bois où il est commun. <i>Ligne ajoutée, grandes italiques non grasses</i>	Ambillou : Tourlet ! Septembre 1869 ; Août 1889	
72	968	2258	1112	CC	CCC	Corylus avellana L.	Corylus avellana L.			Monts : Candé		
72										Ballan-Miré : Les Touches		
72	969	2259	1113	AC	CCC	Carpinus betulus L.	Carpinus betulus L.			Monts : Candé		
72										Ballan-Miré : Les Touches		
73	972	2263	<i>en note</i>	?	?	Taxus baccata L.	Taxus baccata L.			Joué-lès-Tours : La Mauclergerie (près de Candé) (<i>ligne ajoutée, écriture italique normale</i>)		
73										Monts : Candé		
73	973	2264	1134	C	CC	Juniperus communis L.	Juniperus communis L.			Ballan-Miré : Les Touches		
73										Ballan-Miré : La Commanderie		
73	974	2266	1135	C	CC	Pinus sylvestris L.	Pinus sylvestris L.			Monts : Candé		
73										Monts : la station		
73	975	2267	1136	CC	?	Pinus maritima Lam.	Pinus pinaster Aiton			Monts : la station		
73										Veigné : Fontville		
73										Ballan-Miré : Les Touches		
73	976	2271	1138	CC	CC	Alisma plantago L.	Alisma plantago-aquatica Aiton			Joué-lès-Tours : Le Pont-aux Oies		
73										Villeperdue		
73										Monts : Candé		
73	977	2272	1138 ^b	C	C	Alisma lanceolatum Willd.	Alisma lanceolatum Willd.			Le Louroux : étang, aux bords		

73	977	2272	1130P	C	C	<i>Alisma lanceolatum</i> Willd.	<i>Alisma lanceolatum</i> Willd.		Villeperdue : fosses de la varenne		
73	978	2274	1140	R	RRR	<i>Alisma natans</i> L.	<i>Alisma natans</i> L.	o	* Ambillou : "elle croît dans une petite fosse qui borde la route à la Grande Sutière" (<i>écritures Italiques grandes</i>)	La grande Sutière : lieu-dit inconnu	
73									Le Louroux	Delaunay ! (1973)	
73	979	2275	1139	AC	AC	<i>Alisma ranunculoides</i> L.	<i>Baldellia ranunculoides</i> (L.) Parl.		* Monts : fossés sous Candé.[HT : 1139.03 - sd, près du ruisseau, devant la route de Candé]		
73									* Villeperdue	Localité ajoutée dans Tourlet (1908)	
73	980	2276	1139P	AR	?	<i>Alisma repens</i> Lam.	<i>Baldellia repens</i> (Lam.) Oostrst.	o	* Le Louroux : étang. Très commun au bord de l'étang		
73									Montbazou : Le Puy [d'Artigny ?] fosses du bois	Montbazou, bois du Puy : Tourlet ! (1908)	
73	981	2277	1141	AR	RRR	<i>Alisma damasonium</i> L. = <i>Damasonium stellatum</i>	<i>Damasonium alisma</i> Mill.	o	* Joué-lès-Tours : fosses de Narbonne,		
73									* Monts : fosse de l'Allay. [HT : 1142.05 - 22 juin 1885]		
74									Savonnières : le Vieux Cher		
74	982	2278	1142	CC	AR	<i>Sagittaria sagittifolia</i> L.	<i>Sagittaria sagittifolia</i> L.		Monts : La Roche (près de Candé)		
74									Monts : Épiray		
74									Artannes		
74									Montbazou : bords de l'Indre		
74	983	2279	1143	C	C	<i>Butomus umbellatus</i> L.	<i>Butomus umbellatus</i> L.		Ballan-Miré : Le Grand-Moulin (au bord du Vieux Cher)		
74									Artannes		
74									Monts : Épiray		
74									Monts : Beaumer		
74	984	2280	1233	AR	NRR	<i>Triglochin palustris</i> L.	<i>Triglochin palustris</i> L.		Lémeré : près marécageux. (<i>écrit en gras, écriture droite</i>)	Don de Tourlet	
74									Ballan-Miré : La Goupillière		
74	985	2283	1234	C	C	<i>Potamogeton natans</i> L.	<i>Potamogeton natans</i> L.		Chédigny : Les Hubaudières, à l'étang		
74									Chambray-lès-Tours : vallée de Saint-Laurent.		
74									Monts : Le Ripault, dans l'Indre		
74	986	2288	1240	C	RR	<i>Potamogeton lucens</i> L.	<i>Potamogeton lucens</i> L.		Monts : Épiray		
74									Villeperdue : mares		
74	987	2286	1237	RR	RRR	<i>Potamogeton rufescens</i> Schrad.	<i>Potamogeton alpinus</i> Balb.		Ambillou : ruisseau de la Trigalière (<i>ligne ajoutée, écrite en gras, écriture droite</i>)	Delaunay ! Juillet 1850 ; 1854 : Tourlet ! (1908)	
74	988	2289	1241	C	R	<i>Potamogeton perfoliatus</i> L.	<i>Potamogeton perfoliatus</i> L.		Tours (Sainte-Radégonde) : Marmoutier (bords de la Loire), août 1893 (<i>écrit en gras, écriture droite</i>)		
74	989	2287	1239	R	RRR	<i>Potamogeton plantagineus</i> Du Croz	<i>Potamogeton coloratus</i> Hornem.	o+	Ambillou : ruisseau de la Trigalière et endroit tourbeux près de l'étang de la Caranderie (<i>ligne ajoutée, écrite en gras, écriture droite</i>)	Audebert écrit : la Calandrie. Localité non citée par Tourlet dans son <i>Catalogue</i> car il doute de la détermination d'Audebert	
74	990	2290	1242	C	AC	<i>Potamogeton crispus</i> L.	<i>Potamogeton crispus</i> L.		Monts : Candé, dans l'étang		
74									Saint-Épain : vallée de Courtineau		
74									Monts : Le Ripault		
74	991	2291	1248	C	RRR	<i>Potamogeton densus</i> L.	<i>Groenlandia densa</i> (L.) Fourr.		Monts : Candé, dans l'étang		
74									Ballan-Miré : Beauvais		
74	992	2292	1236	AC	AC	<i>Potamogeton heterophyllus</i> Schreb.	<i>Potamogeton polygonifolius</i> Pourr.	o	Villeperdue : mares de la varenne		
74	993	2299	1245	C	NRR	<i>Potamogeton pusillus</i> L.	<i>Potamogeton pusillus</i> L.		Savonnières : Les Touches (dans le Vieux Cher)		
74									Monts : Candé, dans l'étang		
74	994	2301	1247	AR	AC	<i>Potamogeton pectinatus</i> L.	<i>Stuckenia pectinata</i> (L.) Börner	o	* Monts : Le Ripault, [dans l'Indre]	Monts : Tourlet ! (1908)	
74									Artannes : dans l'Indre		
74									o Montbazou : dans l'Indre	Montbazou, près du bourg : Tourlet ! (1908)	
74	995	non cité	1231	C	AR	<i>Elodea canadensis</i> Michx.	<i>Elodea canadensis</i> Michx.		Monts : Candé. "C'est en 1879 que j'ai vu pour la première fois cette plante sous Candé" (<i>ligne ajoutée, écrite en gras, écriture droite</i>)	Dans une lettre à Tourlet du 9 mars 1907, Audebert donne la date de 1880	Plante naturalisée. Première observation en Touraine en 1879. Audebert la récolte à Monts et signale sa présence à Tourlet en 1880 (<i>in</i> Tourlet, 1904). En régression de nos jours
74									Savonnières : Le Cher	Savonnières : Tourlet ! (1908)	
74	996	2307	1250	AR	AC	<i>Najas major</i> All.	<i>Najas marina</i> L.	o	Tours : canal [de la Loire au Cher]	Tours, dans le canal : Tourlet ! Juillet 1882	
74									* Monts : Candé (les pièces d'eaux)		
74									Monts : les Fleuriaux		
74									* Monts : Beaumer	Localité ajoutée dans Tourlet (1908)	
74	997	2308	1251	AR	RRR	<i>Najas minor</i> All.	<i>Najas minor</i> All.		* Monts : Épiray	Localité ajoutée dans Tourlet (1908)	
75									Tours : canal de la Loire au Cher.	Tours, dans le canal : Tourlet ! Juillet 1882	
75	998	2311	1266	C	CC	<i>Juncus conglomeratus</i> L.	<i>Juncus conglomeratus</i> L.		Ballan-Miré : Les Touches (la Cave-au-Trésor)		
75									Monts : Candé, aux Usages		
75									Monts : Épiray		
75									Savonnières : garenne des Touches		
75									Ballan-Miré : Le Grand Moulin		
75	999	2312	1267	CC	CCC	<i>Juncus effusus</i> L.	<i>Juncus effusus</i> L.		* Monts : Candé, aux Usages		

76	1015	2338	1284	CC	CC	Luzula campestris (L.) DC.	Luzula campestris (L.) DC.		Monts : Candé		
76									Monts : Beaumer		
76									Monts : La Roche (près de Candé)		
76									Ballan-Miré : Le Vau		
76	1016	2339	1285	C	C	Luzula multiflora (Ehrh.) Lej.	Luzula multiflora (Ehrh.) Lej.		Ballan-Miré : Les Touches, la Cave-au-Trésor		
76									Sainte-Maure : vallée de Courtineau		
76									Joué-lès-Tours : vallée de Saint-Laurent		
76	1017	2343	1144	R	C	Colchicum autumnale L.	Colchicum autumnale L.		Vallée de l'Indre		
76									Vallée de Saint-Laurent		
76	1018	2346	1180	AC	CC	Asparagus officinalis L.	Asparagus officinalis L.		Saint-Genouph : îles de la Loire		
76									Ballan-Miré : Le Grand Moulin		
76	1019	2348	1176	RR	R	Paris quadrifolia L.	Paris quadrifolia L.		Fondettes : bois de Taillé. "Il y a dans ce bois un petit kiosque en bois qui est à environ 30 mètres de ces plantes" [" à 15-18 m de la Choissille, couvre 40 à 50 m ² ". [HT : 1176.05 - 26 avril 1885]	Fondettes, bois de Taillé : Tourlet ! (1908)	
76									Ballan-Miré : vallée de Vos-Secrets		
76	1020	2351	1178	C	CC	Polygonatum multiflorum (L.) All.	Polygonatum multiflorum (L.) All.		Ballan-Miré : La Commanderie		
76									Ballan-Miré : Les Touches, la Cave-au-Trésor		
76									Chambray-lès-Tours : vallée de Saint-Laurent		
76									Joué-lès-Tours : La Liodière		
76	1021	2353	1177	AR	AC	Convallaria majalis L.	Convallaria majalis L.		* Monts : parc de la Roche		
76									Joué-lès-Tours : La Mauclergie (près de Candé)		
76	1022	2355	1181	C	CCC	Ruscus aculeatus L.	Ruscus aculeatus L.		Ballan-Miré : Les Touches		
76									Ballan-Miré : La Commanderie		
76									Monts : Candé		
77	1023	2356	1145	R	R	Tulipa sylvestris L.	Tulipa sylvestris L.		* Monts : Candé, dans les vignes où elle abonde. [HT : 1145.01 - mai 1888]		
77									* Ballan-Miré : Le Vau		
77									Savonnières : Les Touches, vallée du Cher. (Tourlet, 1908, précise : "prairies depuis les Touches jusqu'au bourg de Savonnières		
77	1024	2358	1146	AR	AC	Fritillaria meleagris L.	Fritillaria meleagris L.		Monts : sous Candé	Monts, prairies en aval du Ripault : Delaunay, 1873	
77									Monts : La Fresnaye		
77									* Veigné : Vaugourdon (Tourlet précise "petit pré en face de Vaugourdon")		
77									Veigné : La Bouchère		
77	1025	2331	1175	RR	R	Asphodelus sphaerocarpus Gren. & Godr.	Asphodelus albus Mill.		Larçay : Le Chêne pendu	Larçay, près du monument de Paul-Louis Courier : Delaunay (1873)	
77	1026	2362	1172	RR	R	Phalangium ramosum (L.) Poir.	Phalangium ramosum (L.) Poir.		* Monts : coteaux Nord en arrivant à Monts (elle abonde à cet endroit). Tourlet, 1908, précise : "sur le versant nord, du côté de l'Indre, entre le bourg et Beaumer, à 200 m environ du bourg et à 35 m de la route". [HT : 1172.10 - sd]		
77									Reignac : buttes de Villepays. (HT : 1172.05 - sd)		
77	1027	2363	1173	RRR	NRR	Phalangium liliago (L.) Schreb.	Anthericum liliago L.		Chaumussay : coteau calcaire		
77									Loches : elle croît dans le coteau crayeux qui fait face au moulin de Vauzelle		
77	1028	2364	1174	AR	R	Simethis bicolor (Desf.) Kunth = Phalangium bicolor	Simethis matthiazzi (Vand.) G.López & Jarvis		Savonnières : Les Touches. 'J'ai herborisé cette plante sur un tas de terre de bruyère aux Touches. Cette terre avait été prise près de Saumur"	Phalangium bicolor pour Tourlet. Cette localité n'est pas indiquée dans le Catalogue de Tourlet (1908)	
77									La Ville-aux-Dames		
77	1029	2367	1147	CC	C	Muscari racemosum Mill.	Muscari neglectum Guss ex Ten.		Ballan-Miré : Les Touches		
77									Monts : Candé		
77									Monts : Épiray		
77									Monts : Beaumer		
77	1030	2369	1148	RR	NRR	Muscari botryoides (L.) Mill.	Muscari botryoides (L.) Mill.		La Ville-aux-Dames	La Ville-aux-Dames : Delaunay ! Avril 1850 ; Tourlet ! Avril 1885	
77									Saint-Pierre-des-Corps : "bords du chemin de fer à peut-être environ 300 m. de la maisonnette n°180"	Saint-Pierre-des-Corps, dans les champs sablonneux : Delaunay ! Avril 1859 ; id., près du lieu-dit la Poudrière : Tourlet ! Mars 1884	
77									Ballan-Miré : Les Touches		
77	1031	2371	1149	CC	CC	Muscari comosum (L.) Mill.	Muscari comosum (L.) Mill.		Monts : Candé		
77									Monts : Épiray		
77									Ballan-Miré		

79	1051	2416	1187	AR	C	Galanthus nivalis L.	Galanthus nivalis L.	* Monts : La Roche (parc). Tourlet (1908) précise : "où il a sans doute été planté"		
79								* Ballan-Miré : Le Grand-Moulin. Tourlet (1908) précise : "en amont du Grand-Moulin où il abonde"		
79								La Ville-aux-Dames	La Ville-aux-Dames : Dujardin (1833)	
79								Monts : Candé		
79	1052	2417	1185	nat	nc	Iris germanica L.	Iris germanica L.	Monts : La Horaie		
79								Loches : coteau Saint-Jacques		
79								Courçay		
79								Monts : viaduc de Monts		
79	1053	2419	1183	CC	CCC	Iris pseudacorus L.	Iris pseudacorus L.	Monts : Épiray		
79								Savonnières : le Vieux Cher		
79								Artannes		
79								o Savonnières : Les Touches (le parc et la garenne)	Savonnières : Tourlet ! (1908)	
79	1054	2422	1184	AC	CC	Iris foetidissima L.	Iris foetidissima L.	Savonnières : Le Châtonnay	Audebert écrit : "Le Chatonnet"	
79								o * Monts : Candé [bois]		
79								Villandry	Villandry : Tourlet ! (1908)	
79	1055	2424	1186	RR	NRR	Gladiolus illyricus W.D.J.Koch	Gladiolus illyricus W.D.J.Koch	Saint-Benoist-la-Forêt. (écriture droite, grasse)	Don de Tourlet	
79								Ballan-Miré : Les Touches		
79	1056	2430	1182	C	CCC	Tamus communis L.	Dioscorea communis (L.) Caddick & Wilkin	Savonnières : Le Châtonnay	Audebert écrit : "Le Chatonnet"	
79								Ballan-Miré : La Commanderie		
79								Joué-lès-Tours : La Liodière		
79								Joué-lès-Tours : La Mauclergerie (près de Candé)		
79	1057	non citée	1232	RR	R	Vallisneria spiralis L.	Vallisneria spiralis L.	Tours : "Elle croît dans le canal de la Loire au Cher" (ligne ajoutée ; écriture droite, grasse)	Lettre d'Audebert à Tourlet (9 mars 1907) signalant que l'espèce est abondante dans le canal selon Nourrisson	Espèce naturalisée. Découverte pour la première fois en Touraine en 1902
79								Saint-Avertin : vallée du Cher		
79								Joué-lès-Tours		
79	1058	2432	1230	AC	R	Hydrocharis morsus-ranae L.	Hydrocharis morsus-ranae L.	Savonnières : vallée du Cher		
79								Monts : Beaumer		
79								Monts : Épiray		
79								Artannes		
79	1059	2435	1191	RRR	RRR	Serapias lingua L.	Serapias lingua L.	Langeais : "Cette plante m'a été donnée par M. Ernest Madelin mais elle a été découverte dans un pré à Langeais par le fils de l'instituteur, M. Léger"	Don de Madelin	Espèce rarissime en Touraine de nos jours (Amardeilh, 2007)
79								Chedigny : Les Hubaudières		
79								Monts : Candé		
79	1060	2438	1193	C	CC	Aceras hircina (L.) Lindl.	Himantoglossum hircinum (L.) Spreng.	Monts : La Roche (près de Candé)		
79								Ballan-Miré : Les Carnaux		
79								Ballan-Miré : La Fuye		
79								Courçay		
79								o Chaumussay [prés secs et coteaux]		
79	1061	2439	1194	R	R	Aceras pyramidalis (L.) Rchb.f	Anacamptis pyramidalis (L.) Rich.	o Monts : Vallée boisée et humide de Saint-Laurent sous le passoir de Candé, "mais je n'y ai jamais vu que quelques pieds dans un seul endroit". Tourlet précise : "dans un pré humide sur la rive droite du ruisseau de Saint-Laurent, près des Brosseaux et de la Chartrie où il est RR" ["je n'ai pas revu cette plante depuis 20 ans, une multitude de lapins dévorent tout depuis cette époque" (Audebert)]	Dans ses suppléments, Audebert ne parle pas de Candé mais de la vallée de St-Laurent sous les Brosseaux (commune de Joué) Tourlet recopie cette information	
79								Monts : Candé		
79	1062	2440	1195	C	AC	Orchis morio L.	Anacamptis morio (L.) R.M. Bateman	Joué-lès-Tours : Glatinet	Audebert écrit Glatinay	
79								Joué-lès-Tours : La Mazerai		
79								Savonnières : Les Mazerai		
79	1063	2437	1192	RR	R	Aceras anthropophorum (L.) WT Aiton	Orchis anthropophora (L.) All.	o Le Grand-Pressigny : à environ 300 m. du hameau de Courveaux, à quelques m. d'une petite cave qui borde le chemin (29 mai 1886). Tourlet (1908) précise : "M. Audebert a rapporté quelques pieds de cette rare Orchidée, qu'il a plantés à Monts, sur les pelouses au midi de Candé, où la plante s'est propagée"	Note ajoutée en bas de page, écriture droite.	
79								o Monts : Candé. "Apport de Courveaux à Candé, où elle s'est propagée cette année" (Note du 6 juin 1903). ["Il y en a à 25 m du lieu où je l'avais planté en 1896"]		
80								o Chaumussay : vallée de l'Aigronne		
80								o * Villeperdue : La Gaudinière [Godinière]*		

80	1064	2441	1197	AR	RRR	Orchis coriophora L. °	Anacamptis coriophora (L.) R.M. Bateman	o *	Villeperdue : Le Sablonnet	Villeperdue, dans les prés humides près des Tailles de la Serre : Tourlet ! Juin 1886	Espèce rarissime en Touraine de nos jours (Amardeilh, 2007)
80									Monnaie	Tourlet ! (1908)	
80	1065	2455	1204	AC	RRR	Orchis incarnata L.	Dactylorhiza incarnata (L.) Soo		Semblançay ? : Beau fou, dans un pré tourbeux, 24 juin 1896. (Ligne ajoutée d'une écriture droite, en gras)		Espèce menacée d'extinction (Amardeilh, 2007)
80									Esvres	Esvres, vallée de Nantilly : Tourlet ! Mai 1883	
80	1066	2443	1196	AC	AC	Orchis ustulata L.	Neotinea ustulata (L.) R.M. Bateman		Ballan-Miré : Les Touches (vallée de vos secrets)		
80									La Riche : Saint-François	La Riche : prairies du Cner et coteaux voisins. Tourlet ! (1908)	
80									Monts : Candé	Monts : Tourlet ! (1908)	
80									Saint-Épain : vallée de Courtineau		
80									Savonnières : Les Touches (le parc et la garenne)		
80	1067	2444	1199	C	C	Orchis simia Lam.	Orchis simia Lam.		Monts : Candé		
80									Monts : La Roche (près de Candé)		
80									Rochecorbon : la Valinière		
80								*	Savonnières : Les Mazeraias		
80								*	Savonnières : La Montée jaune		
80	1068	2445	1198b	?	RR	Orchis militaris L.	Orchis x digenea Tourlet = Orchis purpurea x simia ?	o	Joué-les-Tours : La Mazeraias	[longue explication d'Audebert]	O. militaris n'est pas cité par Tourlet. Il pense qu'Audebert l'a confondu avec des hybrides O. purpurea x O. simia. L'espèce existe cependant en Indre-et-Loire (Amardeilh, 2007, p.13)
80								o	Joué-les-Tours : Glatinet	Audebert écrit Glatinay	
H				AR				*	Joué-les-Tours : Glatinet, à 50 m du chemin de fer de ballan, en face de Cand. [HT : 1198bis.11- sd]	Localité connue par l'échantillon de l'herbier d'Audebert envoyé à Tourlet	
80	1069	2446	1198	C	C	Orchis purpurea Huds.	Orchis purpurea Huds.		Savonnières : Les Touches (le parc et la garenne). "Sous ce nom, je comprends une foule de variétés à labelle plus ou moins large, cendré et tacheté".		
80									Monts : Candé		
80									Monts : La Roche (près de Candé)		
80	1070	2449	1200	C	C	Orchis mascula (L.) L.	Orchis mascula (L.) L.		Ballan-Miré : Les Touches		
80									Ballan-Miré : La Commanderie		
80									Monts : Boulaire		
80									Joué-les-Tours : La Mazeraias		
80									Monts : Candé		
80	1071	2452	1201	C	R	Orchis laxiflora Lam.	Anacamptis laxiflora (Lam.) R.M. Bateman		Monts : Candé (un pied à fleurs blanches). Ajouté dans la marge		
80									Monts : Épiray		
80									Ballan-Miré : Les Touches		
80									Savonnières : Les Caves-Gouttières		
80									Saint-Avertin (maintenant Tours) : Grammont (Grandmont)		
80									Tours : Pont-Cher		
80	1072	2554	1203	AC	NRR	Orchis latifolia L.	Dactylorhiza majalis (Rchb.) P.F. Hunt & Sum. ?		Veigné : La Tortinière (près Montbazou)		
80									Chambray-lès-Tours : vallée de Saint-Laurent		
80									Monts : Candé, aux prés de l'Indre		Orchis latifolia était un taxon ambigu. Voir Corillon p. 697 et Tourlet (1908) p. 488
80									Villeperdue : garenne		
80	1073	2456	1205	C	AC	Orchis maculata L.	Dactylorhiza maculata (L.) Soó		Sainte-Maure : vallée de Courtineau		Très certainement la subsp ericetorum qui est, de nos jours, exclusive de la Touraine (Amardeilh, 2007)
80									Joué-les-Tours : vallée de Saint-Laurent sous les Brosseaux		
80									Ballan-Miré : La Touche		
80								*	Ballan-Miré : Bois du Vau		
80	1074	2457	1209	AC	AC	Orchis conopsea L.	Gymnadenia conopsea (L.) R.Br		Montbazou : Le Puy [d'Artigny ?]	Montbazou, bois du Puy : Tourlet ! (1908)	
80									Rochecorbon : La Valinière	Rochecorbon, près de la Bellangerie et de la VaValinière : Dujardin (1833) ; Tourlet ! (1908)	
80								*	Monts : Candé, dans le parc		
80								*	Joué-les-Tours. Tourlet (1908) précise : Glatinet		
80								o	Montbazou : coteau boisé et sec du Puy [d'Artigny ?]	cf. lettre d'Audebert à Tourlet, 3 août 1906	
80	1075	2458	1210	R	RR	Orchis odoratissima L.	Gymnadenia odoratissima (L.) Rich	o	Rochecorbon : partie sèche en face la Vallinière*	cf. lettre d'Audebert à Tourlet, 3 août 1906	
80								o	Courçay-Truyes : entre les deux communes sur la rive droite de l'Indre, en compagnie d'Orchis conopsea (Pour moi, c'est un diminutif de ce dernier).	Truyes et Courçay, entre les deux communes : Tourlet ! Juin 1883 ; lettre d'Audebert à Tourlet, 3 août 1906.	
80								o	Joué-les-Tours : Les Brosseaux		
80	1076	2459	1241	AR	RR	Orchis viridis (L.) Crantz = Coeloglossum viride	Dactylorhiza viridis (L.) R.M. Bateman	*	Monts : vallée de Saint-Laurent	Localité ajoutée dans Tourlet (1908)	taxon en danger de disparition
80								o	Villeperdue : Le Sablonnet, ça et là autour de la station (Tourlet précise : varenne de Villeperdue). [HT : 1211.08 - 1er juillet.1885] : dans les prés humides		
80									Ballan-Miré : Les Touches	Audebert a marqué cette espèce d'une croix	
80									Ballan-Miré : La Commanderie		
80									Ballan-Miré : La Carte		

80	1077	2461	1207	AC	AR	Orchis bifolia L.	Platanthera bifolia (L.) Rich.		Monts : Candé		
80									Monts : la station		
80									Veigné : Fontville		
80									Veigné : Thorigny [près de Montbazou]		
80	1078	2462	1208	AC	C	Orchis montana F.W.Schmidt	Platanthera chlorantha (Custer) Rchb.		Monts : Candé (ajouté)	Audebert a marqué cette espèce d'une croix	
80									Ballan-Miré		
80									Savonnières		
81									* Savonnières : Les Mazeraias, dans les bois		
81	1079	2465	1216	AR	C	Ophrys muscifera (Huds.)	Ophrys insectifera L.		* Ballan-Miré : bois des Touches (Tourlet indique : "garenne des Touches")		
81									* Ballan-Miré : bois de la Touche (Tourlet indique "parc de la Touche")		
81									* Ballan-Miré : Le Vau (bois)		
81									Monts : chemin humide entre Épiray et le viaduc de Monts	Monts : Tourlet ! (1908)	
81									Joué-lès-Tours : Glatinet	Audebert écrit Glatinet	
81									Savonnières : Les Mazeraias		
81	1080	2466	1212	C	C	Ophrys aranifera Huds.	Ophrys aranifera Huds.		Ballan-Miré : Les Touches		
81									Monts : Candé		
81									Cormery		
81									Truyes		
81									Courçay		
81	1081	2467	1213	RR	R	Ophrys pseudospeculum DC. = Ophrys litigiosa Camus	Ophrys araneola Rchb. subsp litigiosa		o * Saint-Cyr-sur-Loire : friches de Champgrimonnt près Bel-Air. [HT : 1213.02 - 3 mai 1885]		Erreur d'auteur : <i>Ophrys x pseudospeculum</i> Rchb = <i>O. litigiosa</i> E.G.Camus = <i>O. araneola</i> Rchb. = <i>O. virescens</i> Philippe
81	1082	2468	1214	RR	NRR	Ophrys arachnites (Scop.) Reich. Moench	Ophrys fuciflora (F.W.Schmidt) Moench		o * Monts : Candé, pente au midi du château. "Il n'y en avait qu'un seul pied. C'est mon fils qui l'a découvert" (<i>écriture droite, en gras</i>)		dernière observation en Indre-et-Loire à Ferrière-Larçon vers 1980 (Amardeilh, 2007)
81									Chambourg : Bessus		
81									Chanceaux-les-Loches : route de Chanceaux-lès-Loches à Loches		
81	1083	2469	1215	AC	C	Ophrys apifera Huds.	Ophrys apifera Huds.		* Chédigny		
81									Monts : Candé		
81									Ballan-Miré : Les Touches	Ballan : Dujardin (1833)	
81									Savonnières : Les Mazeraias		
81									Joué-lès-Tours : L'Épan	Joué-lès-Tours : Tourlet ! (1908)	
81									o * Monts : Beauregard (il y en a peu). [HT : 1217.03- sd]	Lettre d'Audebert à Tourlet (9 mars 1907)	
81									o Sainte-Maure et Saint-Epain : vallée de Coutineau (elle est commune)	Tourlet ! Juin 1884	
81									o * Noyant : bois de Guigne-midi		
81	1084	2470	1217	AR	AR	Limodorum abortivum (L.) Sw.	Limodorum abortivum (L.) Sw.		Truyes-Courçay : sur la rive droite de l'Indre	Delaunay ! (1873)	
81									Veigné : Bourroux (près de Montbazou) : cave de Bourroux	Montbazou, à Bourroux : Dujardin (1833) ; Delaunay (1873)	
81									Esvres : bois au dessus du moulin de Vontes (<i>ajouté secondairement en italique</i>)	Esvres, bois de Vonte : Tourlet ! (1908)	
81									o		
81									o * Savonnières : parc des Touches		
81									o * Monts : Candé (<i>ajouté secondairement en italique</i>)		
81									o * Joué-lès-Tours : La Maucclergie (près de Candé), dans les bois (<i>ajouté secondairement en italique</i>)		
■	1085	2471	1219	R	AR	Cephalanthera grandiflora (L.) Gray = C. pallens Rchb.	Cephalanthera damasonium (Mill.) Druce		* Ballan-Miré : vallée de Vos-Secrets. [HT : 1219.03 - sd]	Localité connue par sa citation dans le <i>Catalogue</i> de Tourlet et la présence d'un échantillon (sous le nom de <i>Cephalanthera pallens</i> Rich.) dans l'herbier de ce dernier	
■									Veigné : Thorigny [près de Montbazou], dans le parc	Audebert signale cette localité dans le <i>Bull. Soc Bot Deux-Sèvres</i> (janvier 1908) mais ne l'ajoute pas à son <i>Catalogue</i>	
81									* Savonnières : Les Touches (parc et garenne)		
81									o * Ballan-Miré : Le Vau. Tourlet: 1908, précise : parc du Vau		
81									o * Ballan-Miré : La Touche. Tourlet précise : parc de la Touche	Ballan, au bois des Touches : Tourlet ! Mai 1885	
81	1086	2472	1218	AR	AC	Cephalanthera ensifolia (Murray) Rich.	Cephalanthera longifolia (L.) Fritsch		o * Monts : Candé (bois)		
81									* Chambray-lès-Tours : vallée de Saint-Laurent		
81									o Chambray-lès-Tours : La Gastière		

83	1119	2521	1309	R	RRR	Eriophorum angustifolium + Honck.	Eriophorum angustifolium Honck.	o	Semblançay ? : Beaufou dans les prés tourbeux	Audebert indique qu'un autre exemplaire de cette espèce lui a été donné, mais n'indique ni par qui, ni où	
83								o	Ambillou : étang de la Caranderie, au bas de l'étang	Audebert écrit : la Calanderie ou la Collanderie	
83	1120	2525	1314	AR	RRR	Carex pulicaris L. +	Carex pulicaris L.	o	Saint-Benoist-la-Forêt : pré tourbeux au nord-est de la vallée de Basse. (<i>écriture droite et grasse</i>)	Don de Tourlet (récolté Mai 1873)	
								o	Ambillou : étang de la Caranderie, au bas de la bonde (<i>écriture différente de la précédente et ajoutée après</i>)	Audebert écrit : la Calanderie ou la Collanderie, et dans ses compléments : "je ne sais pas de quelle commune, direction de Fondettes sur Ambillou, mais je pourrais savoir"	
83									Monts : Candé		
83									Vallée de Saint-Laurent		
83	1121	2530	1321	C	R	Carex vulpina L.	Carex vulpina L.		Tours : Pont-Cher		
83									Villeperdue		
83									Ballan-Miré : Les Touches		
83	1122	2531	1322	CC	?	Carex muricata L.	Carex muricata L.		Savonnières : parc des Touches		
83									Ballan-Miré : La Ceintraie	lieu-dit inconnu	
84	1123	2532	1323	C	C	Carex divulsa Stocke	Carex divulsa Stocke		Savonnières : parc des Touches		
84								o	Sainte-Maure : vallée de Courteineau	Sainte-Maure, sur la rive gauche du ruisseau de la vallée de Courteineau : Tourlet ! Juin 1886	
84	1124	2536	1324	R	AR	Carex paniculata L.	Carex paniculata L.		Azay-le-Rideau : Le Maupas, dans la forêt de Chinon. (<i>en italiques grasses</i>)	Don de Tourlet	
84								o	Semblançay ? : Beaufou . <i>Ajouté en caractères droits, gras, dans un second temps.</i>	Audebert précise qu'il a récolté cette plante	
84	1125	2539	1316	AC	AR	Carex schreberi Schrank	Carex praecox Schreb. subsp praecox	o	* Monts : Candé, pelouses à l'ouest et au midi du château		
84	1126	2540	1317	R	AR	Carex ligerina Bor.	Carex ligerica J.Gay		Avoine : sables de la Loire. (<i>en écriture droite, grasse</i>)	Don de Tourlet	
84									Monts : Épiray		
84	1127	2541	1318	C	AC	Carex leporina L. = Carex ovalis	Carex leporina L.		Monts : Beaumer		
84	1128	2542	1319	R	RR	Carex stellulata Gooden.	Carex echinata Murray		Ambillou : "bords de l'étang de la Carandrie et non de la Colandrie " (<i>ligne ajoutée d'une écriture droite grasse</i>)		
84									Joué-lès-Tours : La Lodièrre, dans la vallée boisée	Joué : Tourlet ! (1908)	
84	1129	2543	1320	AC	CC	Carex remota L.	Carex remota L.		Monts : Candé, ruisseau près de la machine à vapeur		
								*	Monts : parc de la Roche	Localité connue uniquement par sa citation dans le <i>Catalogue</i> de Tourlet	
84	1130	2546	1328	AR	AR	Carex stricta Gooden.	Carex elata All.	o	* Veigné : vallée de Saint-Laurent entre l'ancienne chapelle et la route de Ballan à Montbazou		
84									Monts : Épiray		
84	1131	2548	1326	CC	C	Carex acuta L.	Carex acuta L.		Monts : viaduc de l'Indre		
84									Monts : vallée de Saint-Laurent		
84	1132	2551	1330	AC	AC	Carex tomentosa L.	Carex tomentosa L.	o	* Monts : vallée de Saint-Laurent près de l'ancienne Chapelle		
84								o	Monts : La Bade		
								*	Veigné	Localité ajoutée dans Tourlet (1908)	
84	1133	2552	1331	AC	CC	Carex pilulifera L.	Carex pilulifera L.		Couziers : dans la forêt de Fontevrault (sic). Don de Tourlet (<i>écriture droite, grasse</i>)		
								*	Monts : vallée de Saint-Laurent	Localité ajoutée dans Tourlet (1908)	
84									Savonnières : les Touches, près de la ferme.		
84									Monts : Candé		
84									Joué-lès-Tours : La Mauclergerie (près de Candé)		
H	1134	2554	1329	CC	AC	Carex praecox Jacq.	Carex caryophyllea Latourr.		Mettray : dans les bois humides de Champ-Grimault (Champgrimon). [HT : 1329.09 - sd]	Localité connue par l'échantillon de l'herbier d'Audebert envoyé à Tourlet	
84									Mettray : La Ribellerie, dans les bois et les prés à Bel-Air "(variété de <i>Carex caryophyllea</i> Latourr.)"		
85	1135	2556	1332	AR	AC	Carex halleriana Asso	Carex halleriana Asso		Joué-lès-Tours : La Mauclergerie (près de Candé)		
85									Lemeré : bois de Peloi. (<i>ajouté, écriture droite, grasse</i>)	Don de Tourlet	
85	1136	2557	1333	RR	RR	Carex humilis Leyss.	Carex humilis Leyss.		Chinon : rochers de Trottelpou (<i>ajouté, écriture droite, grasse</i>)	Don de Tourlet	
85									Monts : vallée de Saint-Laurent		
85	1137	2561	1348	CC	CCC	Carex glauca Scop.	Carex flacca Schreb.		Savonnières : Les Touches (la glacière)		
85									Ballan-Miré : La Commanderie		
85									Ballan-Miré : La Carte		
85									Monts : Candé (pelouses à l'ouest du château)		

85	1138	2562	1353	CC	CC	Carex hirta L.	Carex hirta L.		Monts : Épiray		
85									Monts : Beaumer		
85	1139	2565	1339 [®]	AC	RR	Carex lepidocarpa Tausch.	Carex lepidocarpa Tausch.		Esvres : marécages près du petit moulin de Vontes		Tourlet en faisait une simple forme de <i>Carex flava</i>
85									Cinq-Mars-la-Pile : vallée Racault		
85	1140	2566	1340	AC	C	Carex oederi Retz.	Carex viridula Michx.	o *	Villeperdue : mares de la varenne. Tourlet (1908) précise : mares desséchées		
85									* Monts : vallée de l'Indre	Localité ajoutée dans Tourlet (1908)	
85	1141	2567	1335	R	RR	Carex nitida Host	Carex liparicarpus Gaudin		Chinon : sables arides. (<i>écriture droite, grasse</i>)	Don de Tourlet	
85	1143	2579	1336	AC	AC	Carex panicea L.	Carex panicea L.		Monts : Candé (vallée de l'Indre)	Monts : Tourlet ! (1908)	
85									Chambray-lès-Tours : vallée de Saint-Laurent		
85									Veigné : vallée de Saint-Laurent		
85	1144	2581	1337	AR	AR	Carex pallescens L.	Carex pallescens L.		Mettray : La Ribellerie, dans les bois		
85									Mettray : bois de Champ-Grignon (Champgrimon)		
H									Mettray : bois humides au bord du ruisseau de Mié [HT : 1337.06 - sd]	Localité connue par l'échantillon de l'herbier d'Audebert envoyé à Tourlet	
85									* Joué-lès-Tours : vallée de la Liodière. [HT : 1337.07 - sd]		
85	1145	2583	1346	AC	CCC	Carex sylvatica Huds.	Carex sylvatica Huds.		Ballan-Miré : Le Vau (le parc)		
85									Joué-lès-Tours : La Liodière		
85									Joué-lès-Tours : L'Épan		
85									* Veigné : vallée de Saint-Laurent		
85									* Monts : vallée de l'Indre	Localité ajoutée dans Tourlet (1908)	
85	1146	2585	1347	AR	C	Carex pseudocyperus L.	Carex pseudocyperus L.	o *	Monts : entre Candé (la machine à vapeur) et le Ripault [HT - 1347.06]		
85									* Monts : La Bade	Localité ajoutée dans Tourlet (1908)	
85									* Monts : La Roche (près de Candé), dans les bois	Localité ajoutée dans Tourlet (1908)	
85									* Le Louroux : la Fosse-Noire à la Pinardière		
85	1147	2586	1338	RR	AR	Carex maxima Scop.	Carex pendula Huds.		Azay-le-Rideau : Le Maupas, dans la forêt de Chinon. (<i>écriture droite, grasse</i>)	Don de Tourlet	
86	1148	2589	1350	AC	AC	Carex vesicaria L.	Carex vesicaria L.		* Monts : vallée du Clos l'Allay, au chemin de fer de Bordeaux		
86		2590	1352	C	CC	Carex paludosa Gooden.			Savonnières : marais près de la Station		
86	1149	2591	1352 [®]	?	non cité	Carex kochiana DC.	Carex acutiformis Ehrh.		Veigné : vallée de Saint-Laurent (<i>ligne ajoutée d'une écriture droite, grasse</i>)	Audebert doute de sa détermination. À Tourlet qui lui demande un pied, il répond : "ne doit pas être lui"	En 1906, Simon avait récolté à Chatelleraut un <i>Carex</i> que Corbière avait identifié comme <i>C. kochiana</i> , mais en 1908 Tourlet considérait ce taxon comme à peine différent de <i>C. paludosa</i> = <i>C. acutiformis</i>
86	1150	2593	1351	CC	CC	Carex riparia Curtis	Carex riparia Curtis		Monts : Candé		
86									Monts : Beaumer		
86									Monts : Épiray		
86									Ballan-Miré : Le Grand Moulin		
86	1152	2595	1357	AC	RR	Andropogon ischaemum L.	Andropogon ischaemum L.		Savonnières : Les Mazeraias (à l'entrée du chemin des Mazeraias près de la ferme des Touches)		non cité dans Tourlet (1908)
86									Savonnières : Le Parc		
86	1153	2597	1369	C	CC	Cynodon dactylon (L.) Pers.	Cynodon dactylon (L.) Pers.		Monts : Candé		
86									Veigné : Vaugourdon		
86									Ballan-Miré : Les Touches		
86		2598	1362	CC	CCC	Digitaria sanguinalis (L.) Scop.			Monts : Candé		
86									Ballan-Miré : Les Touches		
86	1154	2599	1362 [®]	R	non cité	Digitaria ciliaris	Digitaria sanguinalis (L.) Scop.		Ballan-Miré : La Commanderie		
86									Chinon : champs sablonneux. (<i>écriture droite, grasse</i>)	Don de Tourlet	Pour Tourlet, ce n'est pas le vrai <i>D. ciliaris</i> Koeler, mais une subsp de <i>D. sanguinalis</i> . Il cite des localités en Indre-et-Loire où on peut la trouver, mais n'intègre pas la donnée d'Audebert). <i>D. ciliaris</i> Koeler n'existe effectivement en Indre-et-Loire
86	1155	2600	1363	AC	RR	Digitaria filiformis	Digitaria ischaemum (Schreb.) Mühl.		Saint-Benoist-la-Forêt : bords de la route de Tours, forêt de Chinon. (<i>écriture droite, grasse</i>)	Don de Tourlet	
86	1156	2602	1355	AC	C	Leersia oryzoides (L.) Sw.	Leersia oryzoides (L.) Sw.		Chinon : bords de la Vienne. (<i>écriture droite, grasse</i>)	Don de Tourlet	
86	1158	2603	1387	AC	C	Calamagrostis epigejos (L.) Roth	Calamagrostis epigejos (L.) Roth		Ballan-Miré : dans la haie bordant la route en face l'allée de la Pacraie (<i>ligne ajoutée, écriture droite, grasse</i>)	sans doute la Pasqueraie	
86	1159	2608	1388	CC	CC	Agrostis alba L.	Agrostis stolonifera L.		Monts : Candé (près de l'Indre).		"Cette plante est variable. Du moins, il en existe plusieurs variétés" (Audebert)
86									Ballan-Miré : Les Touches		

86	1160	2609	1389	CC	CC	Agrostis vulgaris With.	Agrostis capillaris L.		Savonnières : Les Touches (la ferme)		
86									Monts : Le Buisson		
86									Chinon : bois de Grammont. (<i>ligne ajoutée, écriture droite, grasse</i>)	Don de Tourlet	
86	1161	NC	1391	AR	AR	Agrostis setacea Curtis	Agrostis curtisii Kerguelen	o	Ambillou : lieux tourbeux près de l'étang de la Caranderie (<i>caractères droits maigres, mention ajoutée secondairement</i>)	Audebert écrit : "la Collandrie"	
86									Saint-Genouph		
86	1162	2614	1392	CC	AC	Agrostis spica-venti L.	Apera spica-venti (L.) P.Beauv.		La Riche : Sainte-Anne		
86									Monts : Beaumer		
86									Ballan-Miré : Le Grand Moulin		
87	1163	2615	1393	AC	RR	Agrostis interrupta L.	Apera interrupta (L.) P.Beauv.		Chaveignes : Bellevue (champs sablonneux). (<i>Écriture droite, grasse</i>)	Don de Tourlet	
87									Marçay : marais. (<i>Écriture droite, grasse</i>)	Don de Tourlet	
87	1164	2616	1394	AR	RRR	Gastridium lendigerum (L.) Desv.	Gastridium ventricosum (Gouan) Shinz & Thell.		Boussay : champs des coteaux près la Chambre. (<i>Écriture droite, grasse, mais différente de la précédente</i>)	Don d'Aristobile	
87									Ballan-Miré : Les Touches (la Cave-au-Trésor)		
87	1165	2617	1395	AR	AR	Milium effusum L.	Milium effusum L.		Chambrey-lès-Tours : vallée de Saint-Laurent près de l'arche de Sainte-Apolline		
87	1166	2618	1396	R	RR	Milium scabrum	Milium vernale subsp scabrum		Bourgueil : cimetière. (<i>Écriture droite, grasse</i>)	Don de Tourlet	
87	1167	2619	1397	RR	RRR	Stipa pennata L.	Stipa pennata L.		Chinon : Bruyères-Piquet. (<i>Écriture droite, grasse</i>)	Don de Tourlet	
87									Monts : Candé		
87	1169	2621	1365	CC	CC	Setaria viridis (L.) P.Beauv.	Setaria viridis (L.) P.Beauv.		Ballan-Miré : Les Touches		
87									Ballan-Miré : Le Grand Moulin		
87	1170	2622	1366	AR	AC	Setaria glauca P.Beauv.	Setaria pumila (Poir.)Roem & Schult.		Marçay : champs sablonneux. (<i>Écriture droite, grasse</i>)	Don de Tourlet	
87	1172	2624	1360	cult	non cité	Panicum miliaceum L.	Panicum miliaceum L.		Ballan-Miré : Les Touches ; naturalisé (<i>ligne ajoutée, écriture droite, grasse</i>)		
87									Montlouis : Conneuil (<i>ajouté secondairement</i>)		
87									Savonnières : Le Haut-Bray		
87	1173	2625	1361	C	CCC	Panicum crus-galli L.	Echinochloa crus-galli (L.) P.Beauv.		Saint-Pierre-des-Corps		
87									Le Louroux		
87									La Ville-aux-Dames		
87									Monts : Candé, au dessous du château		
87	1174	2626	1383	C	CCC	Phalaris arundinacea L.	Phalaris arundinacea L.		Monts : Épiray		
87									Savonnières : sous les Touches		
87	1175	2630	1374	AR	AR	Phleum boehmeri Wibel	Phleum phleoides (H.) Karst.		Saint-Épain : vallée de Courtineau (cà et là)		
87									Joué-lès-Tours : Glatinet	Audebert écrit Glatinay	
87									Monts : Candé (vallée de l'Indre)		
87	1176	2631	1372	CC	CC	Phleum pratense L.	Phleum pratense L.		Ballan-Miré : Le Grand Moulin		
87									Monts : Épiray		
88		2632		AC	nc	Phleum intermedium Jord.			Monts : bois près du bourg		
88	1177	2634	1372b et 1373	non cité	non cité	Phleum praecox Jord.	Phleum nodosum L.		Joué-lès-Tours : La Liodière		Tourlet rattache <i>Phleum intermedium</i> à <i>Phleum pratense</i> . Il ignore <i>Phleum praecox</i>
88								Joué-lès-Tours : Beaugé			
88								Monts : Candé			
88								Ballan-Miré : Les Touches			
88	1178	2639	1377	CC	CC	Alopecurus pratensis L.	Alopecurus pratensis L.		Monts : sous Candé		
88									Monts : Beaumer		
88									Ballan-Miré : Les Touches		
88	1179	2640	1380	RR	NRR	Alopecurus bulbosus Gouan	Alopecurus bulbosus Gouan	*	Villeperdue : Le Sablonnet, aux Courances. "A cet endroit, la plante forme un tapis tant elle y est commune". [HT : 1380.01, "dans les prés humides entre Sainte-Catherine-de-Fierbois et Villeperdue"].	Tourlet (1903) cite la récolte d'Audebert dans les prés humides entre Villeperdue et Sainte-Catherine-de-Fierbois.	
88									Ballan-Miré : La Carte		
88	1180	2641	1376	C	CC	Alopecurus agrestis L.	Alopecurus myosuroides Huds.		Ballan-Miré : La Noue		
88									Ballan-Miré : Les Touches		
88									Joué-lès-Tours : La Liodière		
88									Veigné : Les Malpièces		
88	1181	2642	1378	C	AC	Alopecurus geniculatus L.	Alopecurus geniculatus L.		Veigné : Thorigny [près de Montbazou]		
88									Veigné : La fosse aux canes (<i>mention ajoutée secondairement en gras</i>)	lieu-dit non retrouvé	
88									Le Louroux (étang)		
88	1182	2643	1379	AC	AC	Alopecurus fulvus Sm.	Alopecurus aequalis Sobol.		Veigné : La Bouchère (aux environs)		
88									Veigné : Le Moulin-Rouge		

88	1184	2645	1371	R	RR	Crypsis alopecuroides Schrad.	Crypsis alopecuroides Schrad.		Chouzé-sur-Loire : fossé marécageux au nord-est du bourg. (<i>écriture droite, grasse</i>)	Don de Tourlet	
88									Monts : Candé		
88		2648	1381	CCC	CCC	Anthoxanthum odoratum L.			Monts : Le Buisson		
88									Monts : La Bade		
88	1185						Anthoxanthum odoratum L.		Ballan-Miré : Les Touches		
88		2649	1381 ^B	C	NRR	Anthoxanthum villosum (Dumort.) Tinant			La Roche-Clermault : bois de Villegron. (<i>écriture droite, grasse</i>)	Don de Tourlet.	<i>Anthoxanthum villosum</i> (Dumort.) Tinant est un taxon reconnu par Boreau (1857) et Tourlet, (1908). Accepté par Flora gallica
88	1186	2650	1382	AR	RR	Anthoxanthum puelii Lecoq & Lamotte	Anthoxanthum aristatum Boiss.		Chinon : bois de pins. (<i>écriture droite, grasse</i>)	Don de Tourlet.	
88									Saint-Épain : vallée de Courtineau		
88									Veigné : vallée de Saint-Laurent		
88	1187	2652	1423	C	CC	Melica uniflora Retz	Melica uniflora Retz		Ballan-Miré : Les Touches		
88									Ballan-Miré : La Commanderie		
88									Ballan-Miré : Le Vau		
89									Monts : Beaumer		
89									Monts : Épiray		
89	1188	2655	1422 ^B	RR	RRR	Melica magnolii Godr. & Gren.	Melica ciliata L. subsp. magnolii (Godr. & Gren.) K.Richt.		Monts : Le Buisson		
89									Veigné : Fontville		
89									Rochecorbon : coteau Saint-Georges	Lettre d'Audebert à Tourlet (vers 1905). Il signale que l'échantillon a disparu au cours d'une exposition de son herbier	
89	1189	2657	1400	AC	AC	Aira canescens L.	Corynephorus canescens (L.) P. Beauv.		Chinon : coteaux de la Vienne. (<i>écriture droite, grasse</i>)	Don de Tourlet	
89									* Monts : Beaumer		
89									* Monts : Épiray	Localité ajoutée dans Tourlet (1908)	
89									Ballan-Miré : Les Touches		
89	1190	2658	1403	AC	CC	Aira caespitosa L.	Deschampsia cespitosa (L.) P. Beauv.		Monts : sous Candé (vallée de l'Indre)		
89									Montbazou	Montbazou : Tourlet ! (1908)	
89									Ballan-Miré : Le Grand Moulin		
89	1191	2659	en note	?	?	Aira media Gouan	Deschampsia media (Gouan) Roem. & Schult.		Ballan-Miré : Les Touches (la Cave-au-Trésor) (<i>ligne ajoutée d'une écriture droite, grasse</i>)		Tourlet (1908) ne signale pas cette espèce en Indre-et-Loire, mais indique "à rechercher"
89									Ballan-Miré : Les Touches		
89	1192	2660	1401	C	CC	Aira flexuosa L.	Avenella flexuosa (L.) Drejer		Ballan-Miré : Le Vau (le parc)		
89									Veigné : vallée de Saint-Laurent		
89	1193	2663	1402	AR	CC	Aira uliginosa Weihe & Boenn. = Aira discolor Thuil. = Deschampsia setacea (Huds.) Hack	Aristavena setacea (Huds.) F. Albers		* Le Louroux : étang principal du Louroux, à la Pinardière (la fosse Noue)		
89									Ballan-Miré : La Commanderie (allées des bois)		
89	1194	2664	1399	CC	CC	Aira caryophyllea L.	Aira caryophyllea L.		Monts : Candé		
89									Monts : La Roche (près de Candé), dans les bois		
89									Veigné : Fontville		
89	1195	2669	1398	AC	AR	Aira praecox L.	Aira praecox L.		Savonnières : parc des Touches		
89									Monts : Candé, allées des bois sous les Brosseaux	Monts : Tourlet ! (1908)	
89									Ballan-Miré : Les Touches		
89	1196	2670	1416	CC	CCC	Holcus lanatus L.	Holcus lanatus L.		Monts : Candé		
89									Veigné : Le Moulin-Rouge		
89									Monts : Épiray		
89	1197	2671	1447	C	CC	Holcus mollis L.	Holcus mollis L.		Monts : Beaumer		
89									Ballan-Miré : vallée du Vau		
89									Monts : Candé		
89		2672	1418	CC	CCC	Arrhenatherum elatius (L.) P. Beauv.	Arrhenatherum elatius (L.) P. Beauv.		Monts : Beaumer		
89									Ballan-Miré : Les Touches		
89	1198								Chedigny : Les Hubaudières		
89		2673	1418 ^B	C	?	Arrhenatherum bulbosum Presl.	Arrhenatherum elatius (L.) P. Beauv. subsp. bulbosum		Larçay : Le Chêne pendu		
89									Ballan-Miré : Les Touches		
89	1199	2674	1415	RRR	NRR	Avena tenuis Moench. = Ventenata avenacea Koel.	Ventenata dubia (Leers) Coss.		Forêt de Loches, au bord de la route entre la maison forestière d'Orfonds et la pyramide de Genillé. (<i>ligne ajoutée, écriture droite grasse</i>)	Don de Dupuy	
89									Monts		
89	1200	2675	1413	C	C	Avena flavescens L.	Trisetum flavescens (L.) P. Beauv.		Artannes		

91	1220	2717	1440	C	CC	<i>Festuca scaberrima</i> Roth	<i>Vulpia bromoides</i> (L.) Gray		Truyes : Les Gabeloteries		
91									Esvres		
91	1221	2715	1445	CC	CC	<i>Festuca pseudomyuros</i> Soy.-VIII.	<i>Vulpia myuros</i> (L.) C.C.Gmel.		Truyes		
91									Courçay		
91	1222	2716	1447	AC	R	<i>Festuca ciliata</i> DC.	<i>Vulpia ciliata</i> Dumort.		Esvres : prieuré de Vontes	erreur d'auteur : <i>Festuca ciliata</i> Gouan (non DC.). Tourlet ! (1908)	
91									Ballan-Miré : Les Touches		
91	1223	2717	1450b	?	?	<i>Festuca ovina</i> L.	<i>ambigu</i>		Artannes : la Fontaine-Sainte		<i>F. duriuscula, ovina et rubra</i> sont mal différenciés à l'époque
91									Monts : Candé		
91									Monts : La Roche (près de Candé)		
91	1224	2718	1449	AC	AC	<i>Festuca tenuifolia</i> Sibth.	<i>Festuca filiformis</i> Pourr.	*	Savonnières : parc des Touches	Audebert a d'abord écrit <i>F. tenuiflora</i>	
91	1225	2719	1450	CC	?	<i>Festuca duriuscula</i> L.	<i>Festuca duriuscula</i> L. subsp glauca ?		Artannes : entre le bourg et les Fleuriaux (commune de Monts)		<i>F. duriuscula, ovina et rubra</i> sont mal différenciés à l'époque
91	1226	2720	1451	CC	C	<i>Festuca rubra</i> L.	<i>Festuca rubra</i> L. ?		Ballan-Miré : bois des Touches		<i>F. duriuscula, ovina et rubra</i> sont mal différenciés à l'époque
91									Rigny-Ussé (Parc), <i>écriture droite grasse</i>	Don de Tourlet ! 1883	
91	1227	2722	1452	AC	C	<i>Festuca heterophylla</i> Lam.	<i>Festuca heterophylla</i> Lam.	*	Monts : Candé, sous-bois, près de la ferme (<i>ajouté secondairement : écriture droite grasse</i>)		
91									Saint-Épain : vallée de Courtineau près du moulin de Souvres		
91	1228	2727	1454	R	CC	<i>Festuca arundinacea</i> Schreb.	<i>Schedonurus arundinaceus</i> (Schreb.) Dumort.		Monts : Candé, dans le parc, 1895		
91									Monts : station des marchandises, 1914 (<i>ajouté écriture italique, grande</i>)		
91	1229	2728	1453	C	AC	<i>Festuca pratensis</i> Huds.	<i>Schedonurus pratensis</i> (Huds.) P.Beauv.		Monts : près sous Candé		
91									Monts : La Bade		
91									Monts : la station		
91	1230	2729	1442	C	CC	<i>Festuca rigida</i> Kunth	<i>Catopodium rigidum</i> (L.) C.E.Hubb.		Joué-lès-Tours : La Lodièrre, au pont du chemin de fer		
91									Monts : La Gagneraie au pont du chemin de fer		
92	1231	2730	1421	C	CC	<i>Festuca caerulea</i> (L.) DC.	<i>Molinia caerulea</i> (L.) Moench		Saint-Épain : vallée de Saint-Laurent		
92									Le Louroux : La Pinardière		
92									Chanceaux-les-Loches : Beaufort		
92	1232	2731	1386	CC	CC	<i>Phragmites communis</i> Trin.	<i>Phragmites australis</i> (Cav.) Trin.ex Steud.		Monts : Candé, l'Indre sous Candé		
92									Monts : La Roche (près de Candé)		
92	1233	2732	1440	CC	CCC	<i>Dactylis glomerata</i> L.	<i>Dactylis glomerata</i> L.		Monts : Candé		
92									Ballan-Miré : Les Touches		
92									Montbazou : Le Puy [d'Artigny ?]		
92	1235	2734	1419	CC	AC	<i>Koeleria cristata</i> Pers.	<i>Koeleria pyramidata</i> (Lam.) P.Beauv.	*	Monts : Beauregard, [HT : 1419.34- 2 juin1885], sur les coteaux]		
92									Esvres : coteaux		
92	1234	2735	1419b	CC	RR	<i>Koeleria gracilis</i> Pers.	<i>Koeleria macrantha</i> (Ledeb.) Schult.	o	Joué-lès-Tours : vallée de Saint-Laurent sous les Brosseaux.		
92									Monts : Candé		
92	1236	2740	1426	CC	C	<i>Glyceria fluitans</i> (L.) R.Br.	<i>Glyceria fluitans</i> (L.) R.Br.		Monts : Épiray		
92									Ballan-Miré : Les Touches		
92									Monts : Le Ripault (<i>ligne ajoutée, écriture normale</i>)		
92	1237	2739	1425	C	C	<i>Glyceria spectabilis</i> Mert. & W.D.J.Koch = <i>Glyceria aquatica</i>	<i>Glyceria maxima</i> (Hartm.) Holmb.		Monts : Candé		
92									Monts : Épiray		
92	1238	2741	1427	AC	AR	<i>Glyceria plicata</i> Fr.	<i>Glyceria notata</i> Chevall.		Veigné : Les Malpièces, près du passage à niveau du chemin de fer		
92									Saint-Pierre-des-Corps : très commun au bord de la Loire		
92	1239	2747	1434	C	C	<i>Poa compressa</i> L.	<i>Poa compressa</i> L.		Monts : Candé		
92									Ballan-Miré : Les Touches		
92		2750	1433	CCC	CCC	<i>Poa pratensis</i> L.	<i>Poa pratensis</i> L.		Monts : Candé		
92									Ballan-Miré : Les Touches		
92	1240	2751	1433 ^b	AC	?	<i>Poa angustifolia</i> L.	<i>Poa pratensis</i> L. subsp. <i>angustifolia</i>		Monts : Candé		Cette sous-espèce, reconnue par l'INPN, cité par Corillon (1981), était considérée comme assez commune en Touraine par Tourlet
92									Monts : La Fresnaye		
92									Monts : Candé		
92	1241	2732	1432	CCC	CC	<i>Poa trivialis</i> L.	<i>Poa trivialis</i> L.		Monts : viaduc de l'Indre		
92									Ballan-Miré : Les Touches		
92									Ballan-Miré : Le Grand Moulin		
92									Artannes		

92	1242	2754	1430	C	CC	Poa nemoralis L.	Poa nemoralis L.		Monts [HT : 1430.05 - sd, "sur les coteaux, à la Fresnaye"]		
92									Veigné : vallée de Saint-Laurent		
92									Tours : rue de l'Hospitalité		
92	1243	2755	1429	CC	C	Poa bulbosa L.	Poa bulbosa L.		Montlouis		
92									Monts : Candé		
93	1244	2757	1428	CCC	CCC	Poa annua L.	Poa annua L.		Monts : Candé		
93									Montlouis : sables humides de la Loire		
93	1245	2758	1436	AR	AR	Poa pilosa L.	Eragrostis pilosa (L.) P.Beauv.		Saint-Genouph		
93	1246	2758 (en note)	en note	?	C	Poa eragrostis L. = Eragrostis poaeoides P.B.	Eragrostis minor Host		Saint-Genouph : à la station (<i>ligne ajoutée, écriture droite, grasse</i>)		Taxon non cité dans le <i>Catalogue</i> de Tourlet (1908) mais trouvé par lui en 1907 à la gare de Chinon (où il abondait) et par Aristobole à la gare de Port-de-Pile (archives Tourlet)
93									Veretz : à la station (<i>écriture droite, grasse</i>)		
93									Ballan-Miré : Bois-Renault		
93	1247	2759	1435	AC	AR	Poa megastachya Koeler = Eragrostis megastachya	Eragrostis cilianensis (All.) Vignolo		Saint-Genouph		
93									La Riche : Sainte-Anne		
93									Tours : Pont-Cher		
93									Monts : Candé		
93	1248	2760	1437	CC	CC	Briza media L.	Briza media L.		Monts : La Horaie		
93									Ballan-Miré : Les Touches		
93	1249	2761	1438	R	NRR	Briza minor L.	Briza minor L.		Veigné : bois de Saint-Laurent		
93									Ballan-Miré : Les Touches		
93	1250	2762	1441	CC	C	Cynosurus cristatus L.	Cynosurus cristatus L.		Monts : Candé		
93									Monts : Candé		
93	1251	2763	1385	R	NRR	Echinaria capitata (L.) Desf.	Echinaria capitata (L.) Desf.		Monts : Beaumer		
93									Ballan-Miré : Les Touches		
93									Ballan-Miré : Le Grand Moulin		
93	1252	2765	1370	CC	C	Chamagrostis minima (L.) Borkh.	Mibora minima (L.) Desv.		Lémeré. (<i>écriture droite, grasse</i>)	Don "de Mr Tourlet, pharmacien à Chinon"	
93	1253	2766	1356	AR	NRR	Nardus stricta L.	Nardus stricta L.		Saint-Benoist-la-Forêt : landes du Ruchard (<i>écriture droite, grasse</i>)	Don de Tourlet	
93									Ballan-Miré : Les Touches		
93	1254	2769	1414	C	AC	Gaudinia fragilis (L.) P.Beauv.	Gaudinia fragilis (L.) P.Beauv.		Monts : Candé		
93									Monts : Beaumer		
93	1257	2777	NC	sd	CC	Agropyron pungens Roem. & Schult.	Elytrigia campestris (Gren. & Godr.) Kerguélen		Tours : Pont-Cher, près de la Gloriette "elle forme la base de ces prairies"	cf. lettre d'Audebert à Tourlet 9 mars 1907. "C'est peut-être ce qui fait que ces prés sont si fameux"	Confusion avec <i>Elytrigia repens</i> ? Tourlet signale celui-ci dans les prairies de la Gloriette, le long de la route neuve reliant sur une longueur d'environ 1 km Pont-Cher au bourg de Savonnières
93									Monts : Candé, bords de l'Indre sous Candé (<i>mention rayée</i>)	Localité citée dans les Suppléments d'Audebert (1905)	
93	1258	2781	1479	CCC	CC	Agropyron repens (L.) P.Beauv.	Elytrigia repens (L.) Desv.		Monts : Candé		
93									Monts : Le Ripault		
94									Ballan-Miré : La Commanderie		
94	1259	2782	1478	AC	C	Agropyron caninum (L.) P.Beauv.	Elymus caninus (L.) L.		Reignac : bords de l'étang		
94									Tours : Pont-Cher		
94									Monts : Candé, tout près de la machine à vapeur [HT : 1478.02 - 12 juin 1885]		
94	1262	2789	1468	C	CC	Hordeum murinum L.	Hordeum murinum L.		Monts : Candé		
94									Monts : La Horaie		
94									Ballan-Miré : Les Touches		
94									Savonnières : vallée du Cher		
94	1263	2790	1469	C	AC	Hordeum secalinum Schreb.	Hordeum secalinum Schreb.		Monts : Candé		
94									Monts : Le Ripault		
94									Esvres : Vontes		
94									Ballan-Miré : Les Touches		
94	1264	2793	1480	CC	CCC	Lolium perenne L.	Lolium perenne L.		Savonnières : station		
94									Monts : Candé		
94									Artannes		
94									Ballan-Miré : Les Touches, à la Malchute		
94	1265	2795	1482	C	RRR	Lolium rigidum Gaudin = Lolium strictum	Lolium rigidum Gaudin		Joué-les-Tours : La Mazerai		
94									Monts : Candé		
94									Ballan-Miré : Les Touches		
94	1266	2796	1483	AR	C	Lolium multiflorum Lam.	Lolium multiflorum Lam.		Savonnières : Les Mazerai		
94									Monts : vallée de l'Indre		

95									Tours : pont de pierre	Delaunay ! (1873) ; Tourlet ! (1908) ; Tourlet père ! 1838 (in Herbar Tourlet)	
95									Montbazou : pont de pierre	Montbazou, au pont : Tourlet ! (1908)	
95									* Monts : l'église	Monts, dans le bourg : Tourlet ! (1908)	
95									Monts : Candé		
95									* Ballan-Miré : Beauvais et dans le bourg		
95									Truyes : Bordebure	Truyes, bords de l'Indre : Tourlet ! Mai 1883 ; Truyes, près les Frandalais Juin1883	
95									Truyes : près du cimetière		
1287	2843	1496	AC	AC	Asplenium ruta-muraria L. +	Asplenium ruta-muraria L.			Courçay	Courçay, sur les coteaux : Tourlet ! Mai 1883 ; Id, sur les coteaux de l'Indre près du moulin de la Thibaudière : Tourlet ! Juin 1883	
95									* Monts : le bourg (<i>écriture droite, en gras</i>)	Lettre d'Audebert à Tourlet, 3 août 1906	
95									Rochechoron : Saint-Georges	Dujardin (1833)	
95									* Chambourg : l'île-Auger ("deux arches d'un vieux pont romain sur l'Indre")	Audebert a d'abord indiqué Beaulieu-lès-Loches, puis a rectifié dans une lettre à Tourlet du 3 août 1906	
95									Artannes : contreforts de l'église,1910 (<i>ajouté d'une écriture fine, en italique, postérieurement</i>)		
96	1288	2844	1497	C	C	Asplenium trichomanes L.	Asplenium trichomanes L.		Ballan-Miré : Les Touches		
96									Ballan-Miré : La Commanderie		
96									Ballan-Miré : Les Carnaux		
96									Veigné : vallée de Saint-Laurent		
96	1289	2847	1499	C	CC	Scolopendrium officinale DC.	Asplenium scolopendrium L.		Ballan-Miré : Les Bas-Carnaux		
96									Ballan-Miré : La Commanderie		
96	1291	2849	1500	CC	CCC	Pteris aquilina L.	Pteridium aquilinum (L.) Kuhn		Monts : Candé, bois de Candé		
96									Ballan-Miré : Les Touches		
96	1292	2850	1501	RRR	RRR	Adiantum capillus-veneris L.	Adiantum capillus-veneris L.		Tours : maison Patin. "Cette plante croissait dans le puits de la maison Patin, jardinier, rue d'Entraigues à Tours. C'est Mr Tourlet, pharmacien à Chinon, qui me l'a donnée" (<i>écriture normale</i>)	Don de Tourlet	
96									Monts : La Horaie		
96	1293	2852	1502	CC	CCC	Equisetum arvense L.	Equisetum arvense L.		Monts : Épiray		
96									La Ville-aux-Dames		
96	1294	2853	1503	AR	AC	Equisetum telmateia Ehrh.	Equisetum telmateia Ehrh.		Saint-Épain et Sainte-Maure : vallée de Courtineau	Saint-Épain et Sainte-Maure : Tourlet ! (1908)	
96									Sainte-Maure : vallée de Courtineau		
96	1295	2855	1504	CC	C	Equisetum palustre L.	Equisetum palustre L.		Monts : Candé		
96									Monts : La Roche, près de Candé		
96									Tours : Pont-Cher		
96	1296	2856	1505	AC	AC	Equisetum limosum L.	Equisetum limosum L.		Monts : Épiray		
96									Montlouis : marais	Delaunay (1873)	
96									Veigné		
96	1297	2859	1507	R	AC	Equisetum ramosum Schleich.	Equisetum ramosissimum Desf.	o	La Ville-aux-Dames	La Ville-aux-Dames, sur des sables : Tourlet ! mi-juillet 1879 ; Chambert ! Janvier 1905	
96	1298	2862	1509	AR	AR	Pilularia globulifera L	Pilularia globulifera L		Huismes : parc de la ville. (<i>écriture droite, grasse</i>)	Don de Tourlet	
96									Monts : Candé (<i>ruisseaux sous Candé</i>)		
96	1299	2878	1526	AC	non cité	Nitella translucens (Peersoon) C.Agardh	Nitella translucens (Peersoon) C.Agardh		Ballan-Miré : La Chevalerie		
96									Saint-Épain : vallée de Courtineau (aux Girardières)		
96									* Chédigny : Les Hubaudières, à la ferme école	Localité ajoutée dans Tourlet (1908)	
96	1300	2880	1522	RR	non cité	Nitella syncarpa (J.L.Thuillier) Kützing	Nitella syncarpa (J.L.Thuillier) Kützing	o+	Villeperdue : mares de la varenne	Tourlet a demandé un échantillon à Audebert mais ce dernier ne l'ayant pas retrouvé dans son herbar, Tourlet ne cite dans son <i>Catalogue</i> pour l'Indre-et-Loire que la découverte par l'abbé Hy de ce taxon rare à Continvoir.	
96	1301	2879	1525	RR	non cité	Nitella flexilis Agardh.	Nitella flexilis Agardh.		* Sainte-Catherine-de-Fierbois. Vallée de Courtineau, près de la route nationale	Localité ajoutée dans Tourlet (1908)	
97	1302	2886	1514	C	non cité	Chara foetida A.Braun	Chara foetida A.Braun		Ballan-Miré : Les Touches (<i>ligne ajoutée, écriture italique normale</i>)		
97									Montlouis : mares		
97									Ballan-Miré : La Goupillère (étang)		
97	1303	2888	1511	C	non cité	Chara hispida L.	Chara hispida L.		Champigny-sur-Veude. (<i>écriture droite, grasse</i>)	Don de Tourlet	
97									Tours : canal de la Loire au Cher (<i>écriture droite, grasse</i>)		

97	1304	2891	1515	C	non cité	Chara fragilis Desvaux	Chara globularis J.L. Thuillier		Champigny-sur-Veude. (<i>écriture droite, grasse</i>)	Don de Tourlet	
----	------	------	------	---	----------	-------------------------------	--	--	---	----------------	--