

# DESCRITTIVO del CAMMINO NORD del SANTU JACU DA OLBIA A PORTO TORRES

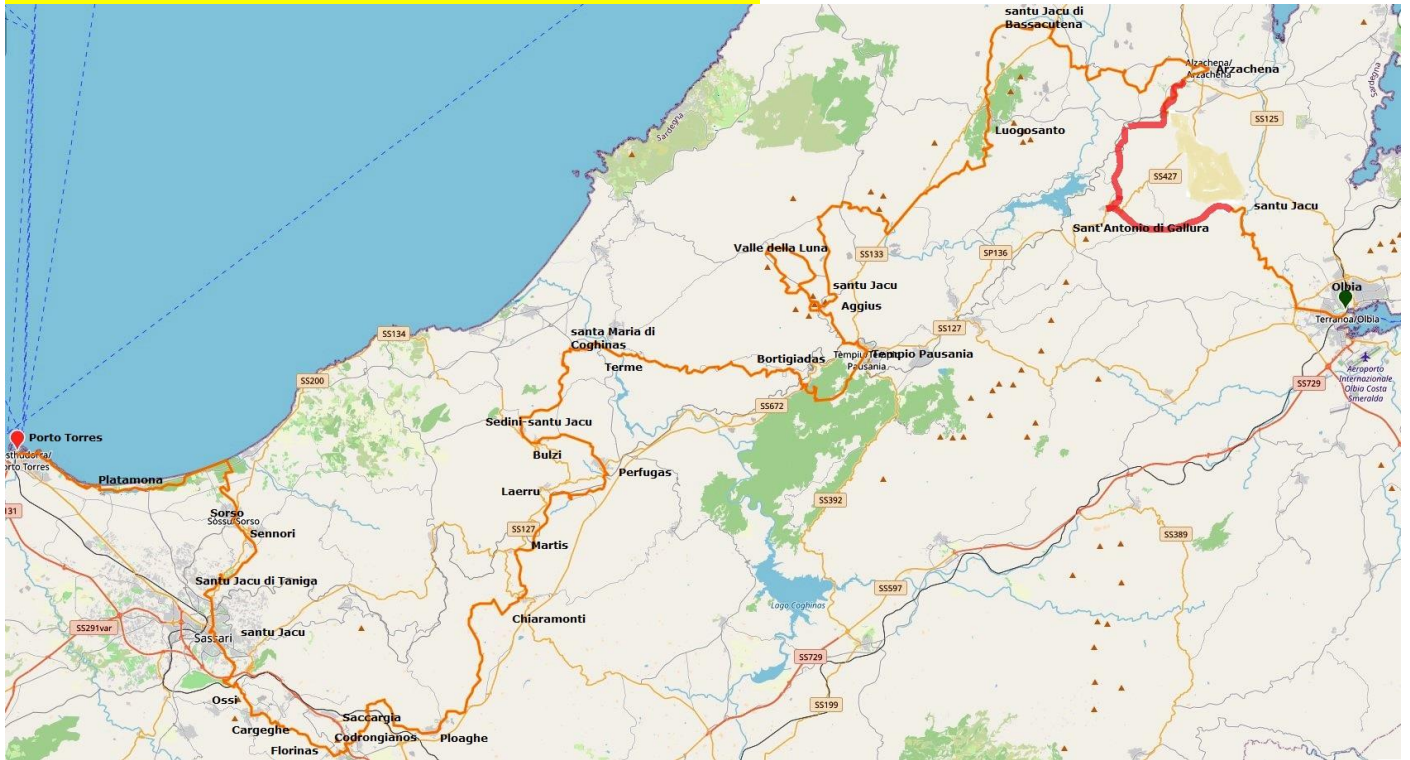

**NOTE e ABBREVIAZIONI:** dx a destra; sx a sinistra; SP strada provinciale; AC accoglienza; AJ ostello; B&B bed and breakfast; AG agriturismo; OT ufficio del turismo, proloco; MP mezza pensione; HR hotel ristorante. Buon cammino! amicisantujacu@gmail.com

**Olbia: arrivo in aereo, nave o treno/ accoglienza e credenziali nel B&B Porto Romano,** via Nanni 2 nella piazzetta- prenotare prima, tel 3491927996

info@bedandbreakfastportoromano.it dall'amica pellegrina Simonetta Contu, uso cucina//

**PRIMA TAPPA: OLBIA- SAN GIACOMO DI GALLURA km 18,5 (da verificare)**

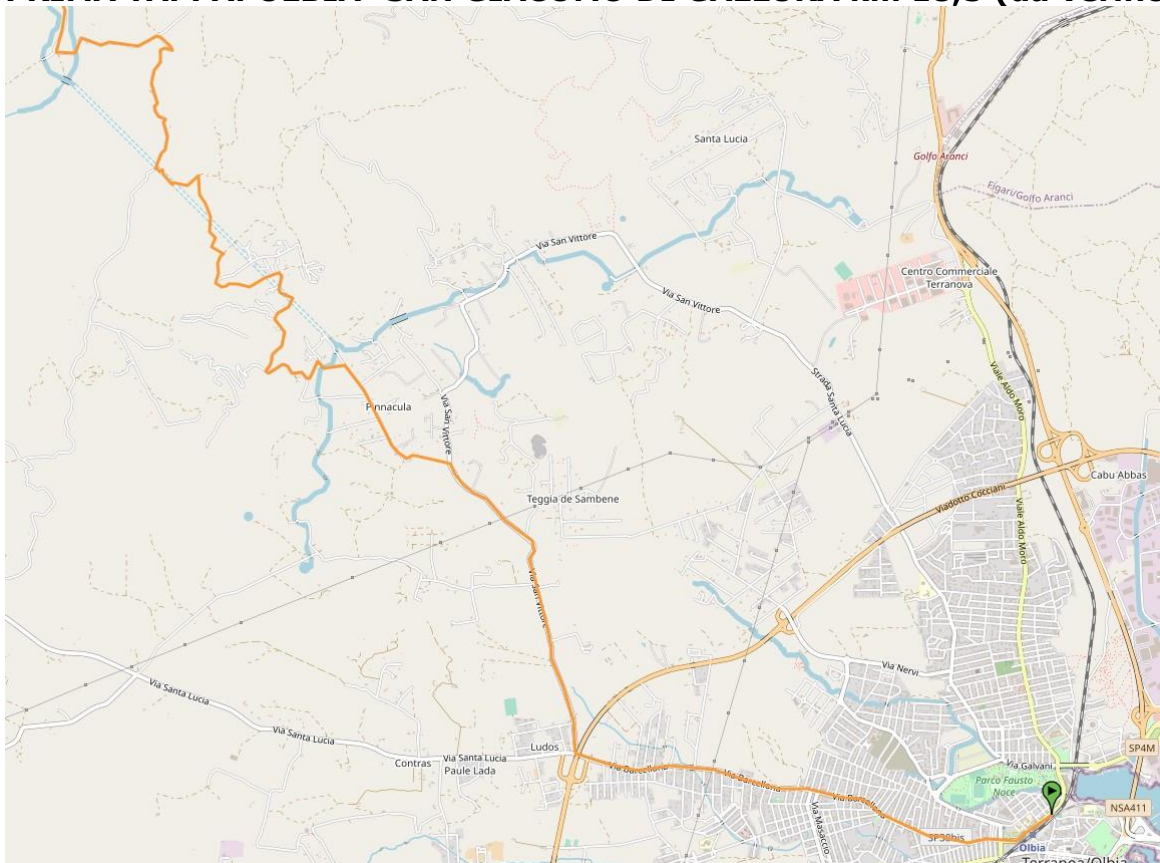

Dal passaggio a livello andare a dx verso la basilica, ma prima di arrivarci girare a sx all'incrocio su via Brigata Sassari che diventa poi via Barcellona (supermercato Conad per provviste) fino allo snodo stradale, dove si va a dx su via san Vittore fino alle case Pinnacula. Si devia a sx e si passa poi il rio. Si sale a 150mt d'altitudine ed al bivio si va a dx. Si continua salendo e tenendo sempre la dx ai bivi fino all'incrocio a 250mt dove si va a sx aggirando le case sparse. Si continua scendendo e si va a sx per raggiungere la strada che si segue a dx sempre scendendo. All'incrocio si va a sx per passare il ponte sul rio san Giovanni. Si segue il rio in piano, poi lo si lascia salendo per poi deviare a sx verso san Giacomo, sempre su strada in salita a 300mt altitudine.

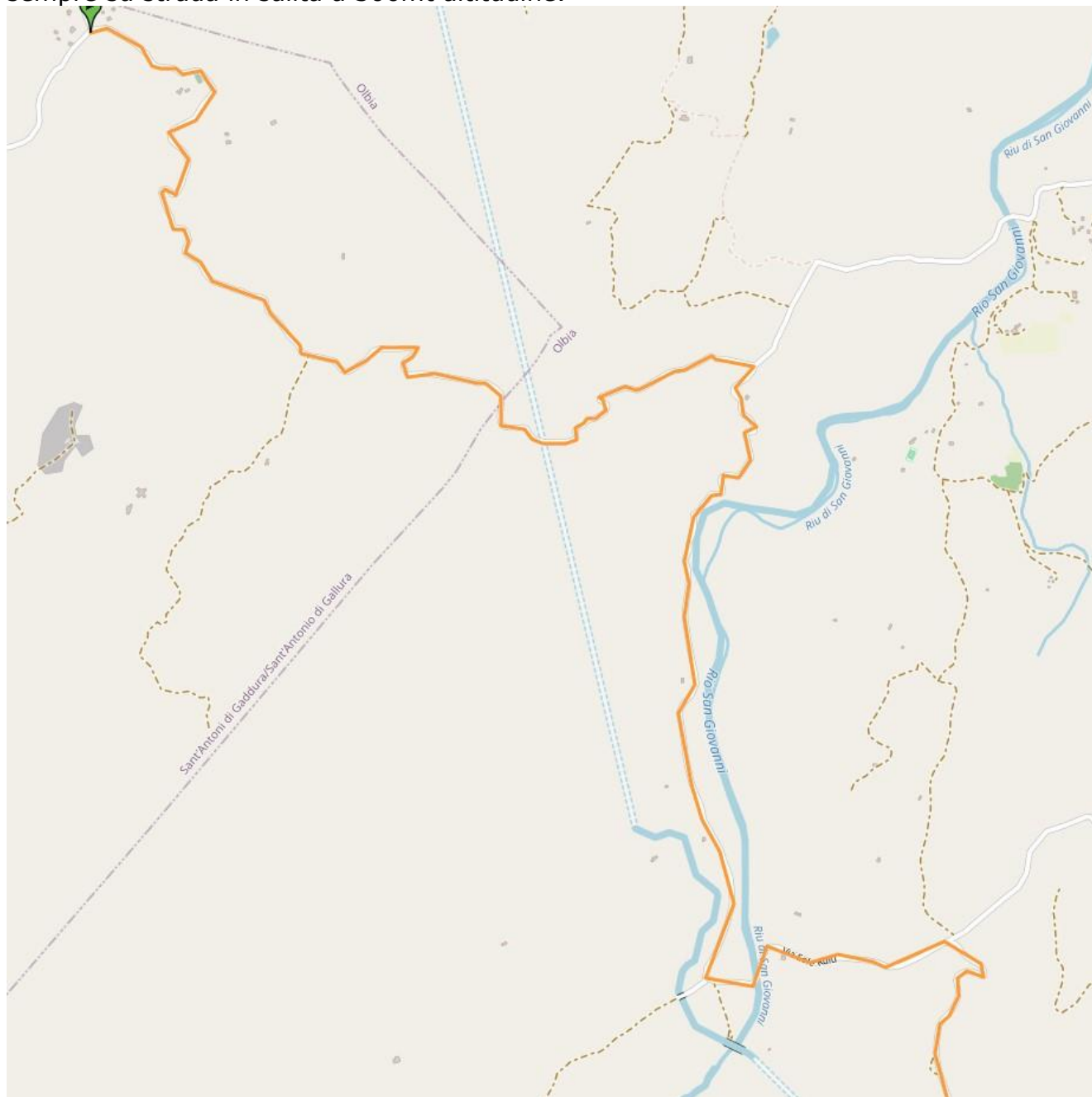

Alloggio: Locanda San Giacomo +39 348 352 7229/ bivacco possibile presso la chiesetta di santu Jacu

### **SECONDA TAPPA: SANTU JACU DI GALLURA – sant'Antonio km 12km**

Dalla zona della chiesa campestre di santu Jacu si riparte sull'itinerario stabilito dal Comune di sant'Antonio fino in centro paese. Referente Ufficio del Turismo -Donatella Muso 3938621874

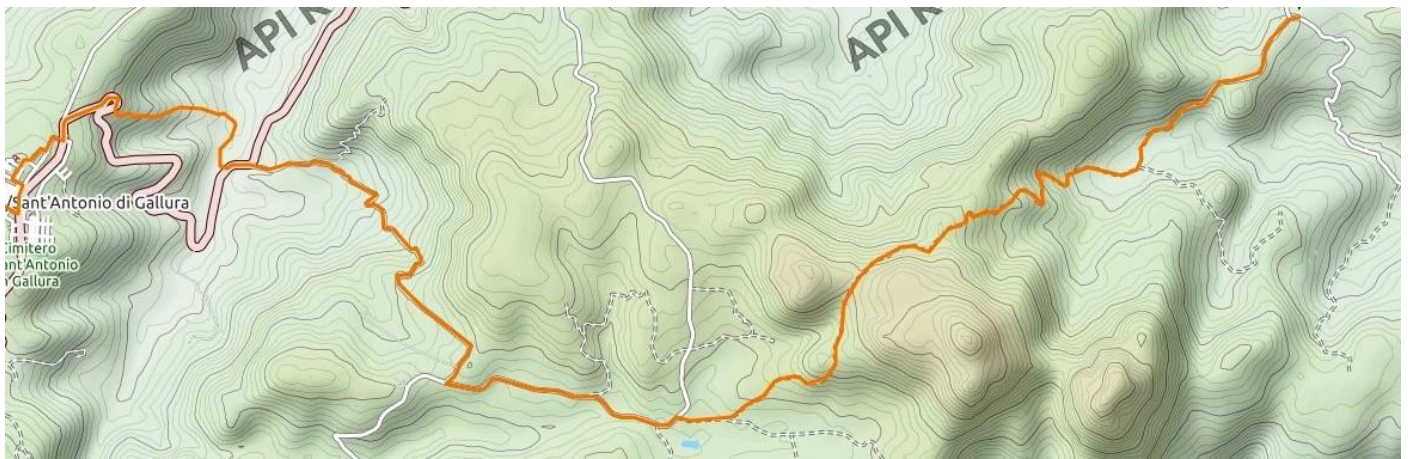

Da sant'Antonio di Gallura ad Arzachena per la zona preistorica km 18  
Area di sosta con fonte subito dopo la zona archeologica di Coddu vecchiu e area di sosta con bagni e ristorante al nuraghe la Prisgiona.

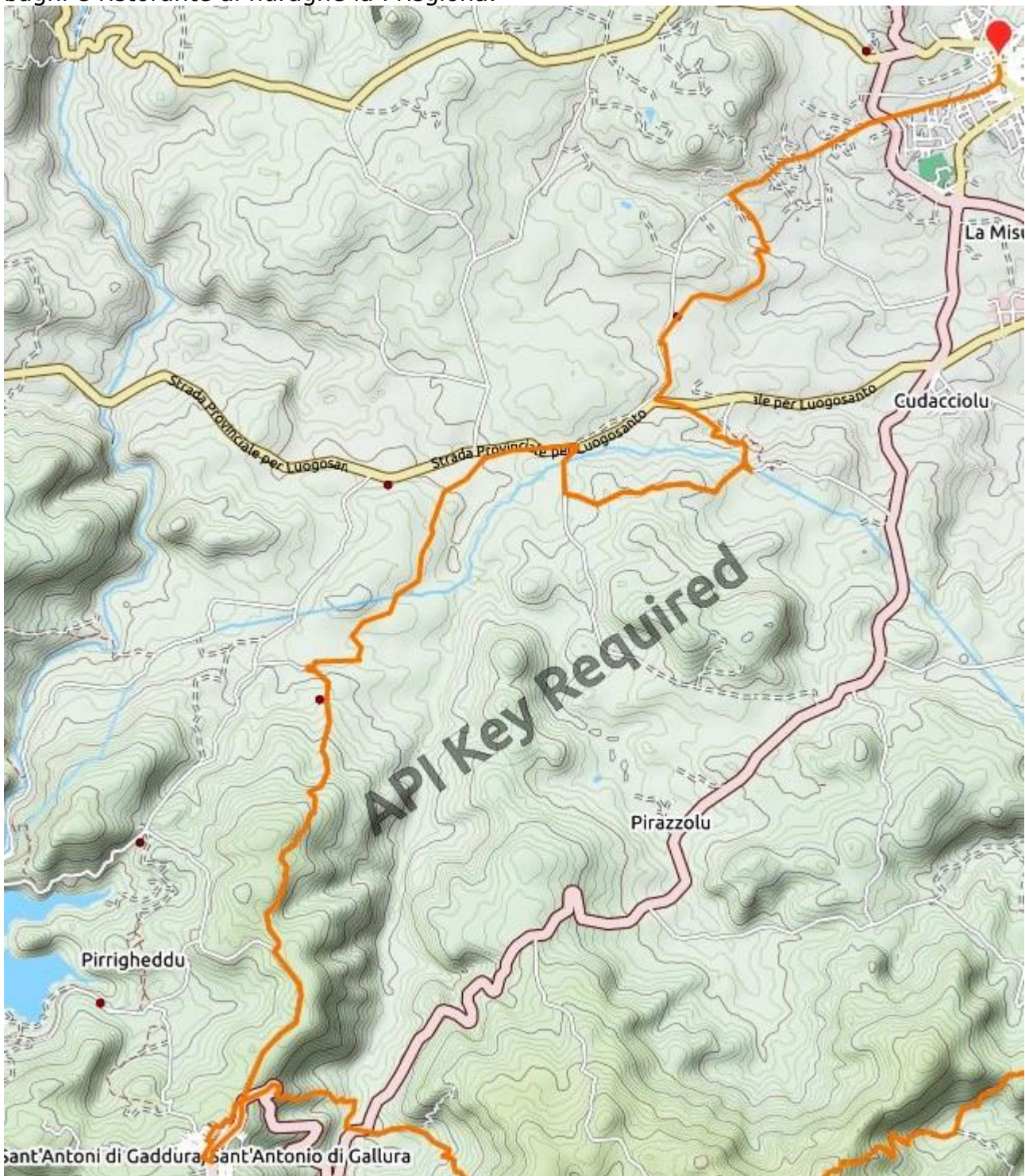

Alloggi: Monis Hogar, Via dei Mille 48, Arzachena tel 366 876 8892 cucina

Da vedere: zona archeologica

### **TERZA TAPPA: ARZACHENA- BASSACUTENA km 19 (da verificare)**

Dal centro di Arzachena si imbecca via Torino, si svolta a dx su via Brancaleoni, si attraversa e si imbecca a sx via Mascagni. Oppure, più semplice si segue da subito via Costa smeralda. Si taglia a sx per i campi per sbucare sulla circonvallazione, si risale a dx, si passa lo snodo stradale e si segue via stazione che poi sbuca sulla provinciale che si segue a dx. Dopo la curva si taglia dentro a sx per stradine, campi e boschi fino ad incrociare di nuovo la SP115 che si segue per poco e deviamo a sx su strada. Si continua per visitare la tomba dei giganti di su Lolghi (area di sosta). Poco dopo si gira a dx (Turismo rurale li Muri) e si prosegue per la necropoli omonima. Ancora avanti su strada per raggiungere ancora la SP115 in zona Pilastru (ristorante a dx). Seguiamo la SP115 a sx verso il Liscia e poi dopo tagliamo nei campi su pista e strada che sbucherà poi sulla statale. Proseguiamo a dx verso Bulbuseddu e Bassacutena.

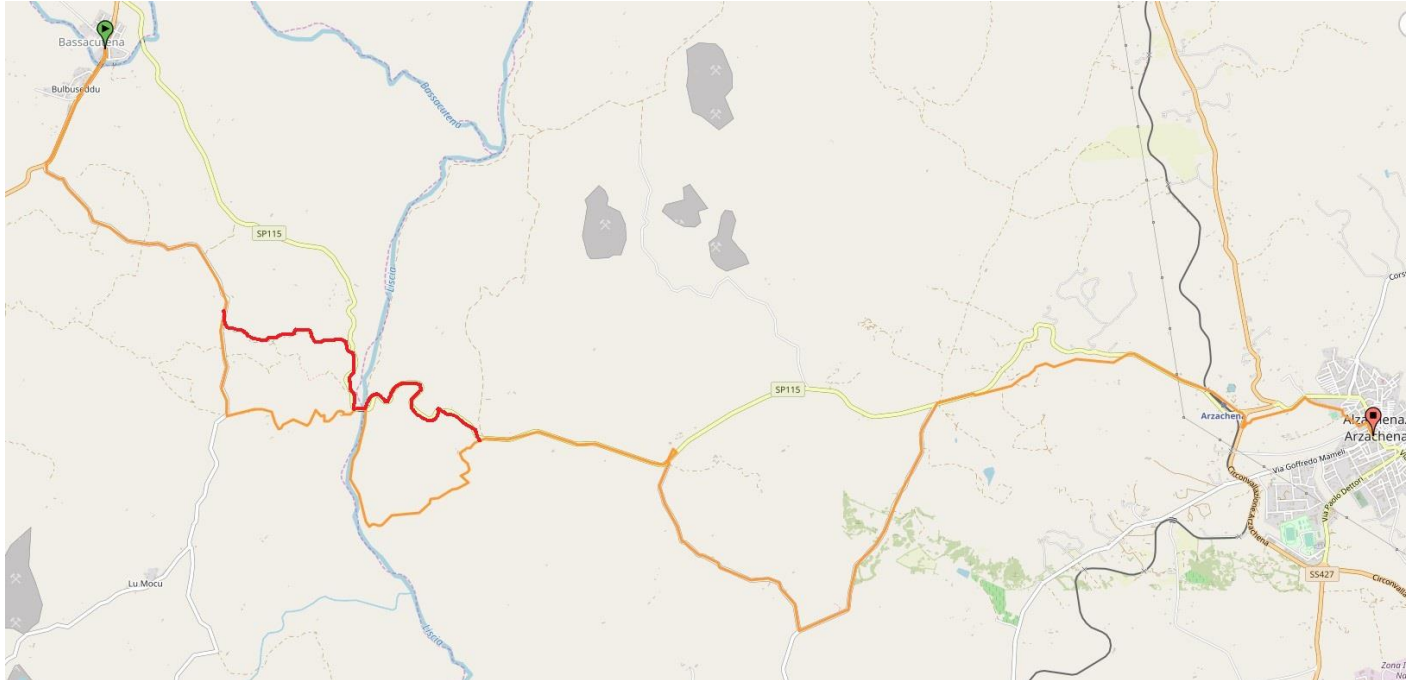

Referente: Stefania Azara tel 3771224465

Alloggi: B&B Giovanna, Via Caserta, 6 – Bassacutena 338 7419291

B&b Samaro', via nazionale tel

B&b Gianni epia, a Bulbuseddu, via Eleonora d'Arborea, 6

B&b Anacleto a Bulbuseddu

Da vedere: zona archeologica di su Lolghi sul cammino

chiesa campestre di santu Jacu a Bassacutena

### **QUARTA TAPPA : BASSACUTENA- LUOGOSANTO KM 12,3**

Da Bassacutena ritorniamo a Bulbuseddu e giriamo dentro a dx (b&b Gianni epia) per arrivare alla chiesa campestre di santu Jacu. Da lì usciamo sulla strada ed andiamo a dx in zona Colti. All'incrocio proseguiamo a dx sempre dritti fino a sbucare sulla statale. Andiamo 100mt a dx ed imbrocciamo il sentiero che sale a Luogusanto centro. NB: per ridurre la tappa del giorno dopo, si può pernottare verso Aggius, Agriturismo La Cerra SS 133 km 12,500, tel +39 347 560 6462 (verificare)

Alloggi: b&b a Criscioleddu, la Casedda SS 133 km 23.5

Casa Masu, Via Vittorio Emanuele 14, Luogusanto,

Hotel San Trano, Via Caprera, Luogusanto,

sotto Luogusanto, Casa in campagna, Località lu palazzeddu,+39 345 398 6182

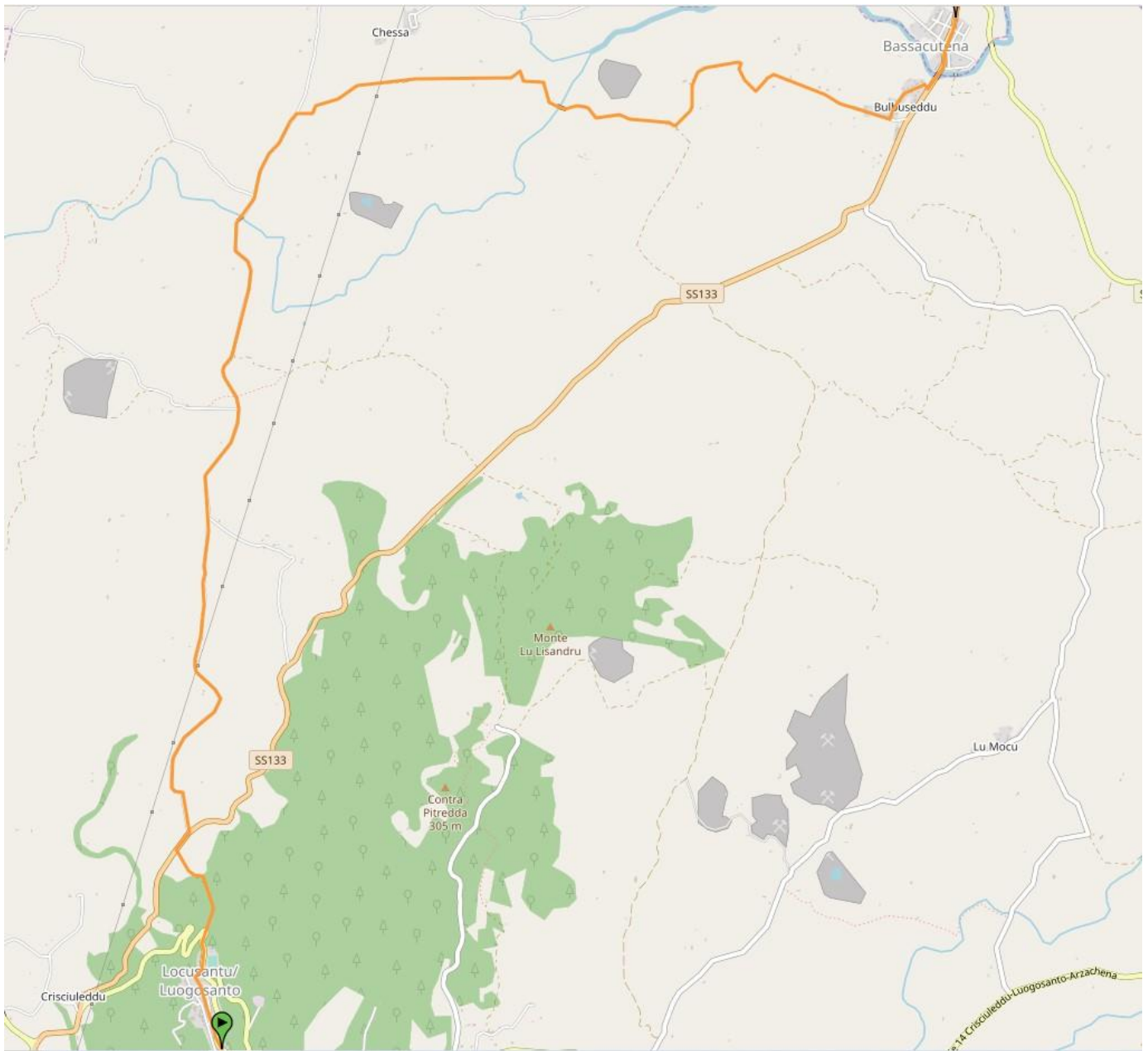

### **QUINTA TAPPA: LUOGOSANTO – AGGIUS km 30,8 passando per la chiesetta campestre di santu Jacu**

Usciamo da Luogosanto per via regina Elena e via san Paolo salendo fino al km 2,6 dove sul curvone giriamo a dx continuando a salire per 1,7km. Poi si scende...e 700mt dopo, si svolta a dx e si ricomincia a salire per 4km. Si scende ad incrociare la statale 133 bella larga fino alla deviazione a dx verso il monte Pulchiana, 3,7km. Si sale di nuovo, si scende ad incrociare la SP5, si va a sx e poi si entra a dx sempre su strada. Al primo incrocio si gira a dx verso la chiesa campestre di santu Jacu. Una lunga sterrata porterà fino alla SP74 che si segue di fronte. All'incrocio si va a dx, si passa il Parco Capitza, una fonte, e su via Roma si entra in Aggius.

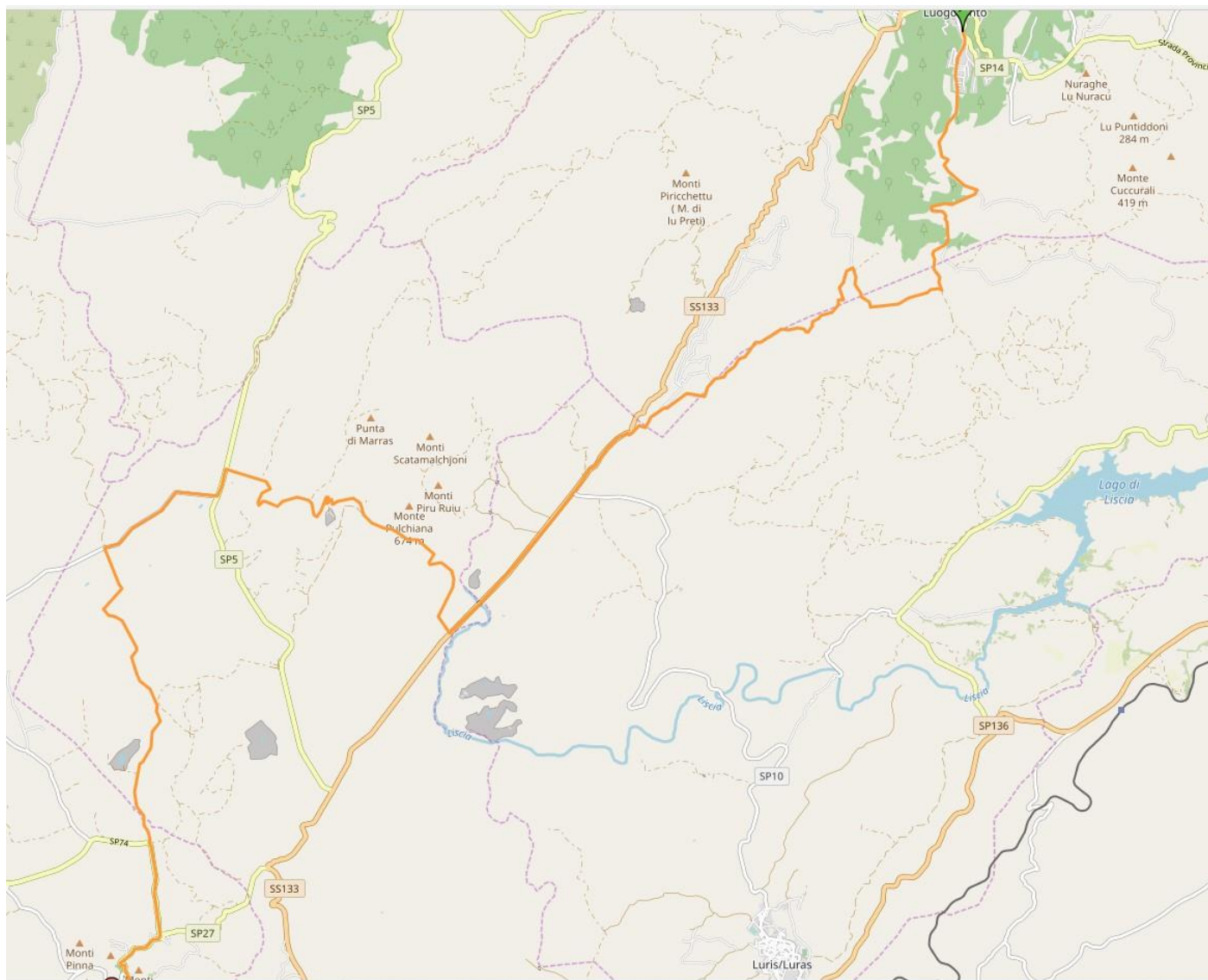

Referente: sindaco Nicola Muzzu tel 3292986138

Alloggi: B&B da Gianella, Via Brigata Sassari 12 Tel. 079620326 / 3295818743 / 3467502003  
 mail: [lucia.asara@hotmail.it](mailto:lucia.asara@hotmail.it) / b&b Annuccia, via quattro novembre 20 (traversa di via Coltis)

Da vedere: la valle della luna con i suoi paesaggi

### **SESTA TAPPA: AGGIUS- GIRO VALLE DELLA LUNA- Tempio Pausania km 26**

Dal centro di Aggius si segue via Coltis che diventa strada panoramica 221 che gira intorno a Monti della croce (giro corto panoramico). Chi fa il giro lungo svolta a destra sopra il chiosco e scende a valle fino al nuraghe Izzana. Durante il percorso a circa 1,3 km si gira a destra, in un sentiero indicato da un cartello in legno e vicino ad un cancello; si procede per circa 1,4 km (superando i diversi cancelli delle tenute attraversate dal viottolo) fino ad arrivare al nuraghe. Nel percorso ci sono due cancelli: il primo da aprire e chiudere, il secondo, in genere, sempre aperto.

– si torna indietro sulla strada per Aggius, e sulla destra troverete la Chiesa di San Filippo: seguite la strada sterrata e scoprirete una delle rocce più famose della Gallura, ovvero la Testa di Platone o Frate Incappucciato.

**GIRO DI 20 km circa**

-  chiesa
-  panorama
-  ristoro

-  culmine del percorso
-  museo



Da Aggius centro in via Roma si prende via Mazzini, via Monti di Izzu, via Palatoggia, poi al bivio si va a sx fino al curvone, dove si scende a dx. Sempre dritti verso Fraiga, dove al curvone si prende a sx per salire alla curva della SP27 km 2,6 e si continua in discesa su strada vicinale. 1km dopo si incrocia una strada e si va a dx per arrivare sulla statale e girare dentro la stazione ferroviaria di Aggius a sx. Si seguono i binari per 1km e si esce salendo alla strada provinciale, si passa per via Perugia, si continua per via Palau fino alla rotonda giratoria, dove si va a dx su via Valentino, poi via Sassari a sx e via Roma verso il centro città. **Km 6 totali**

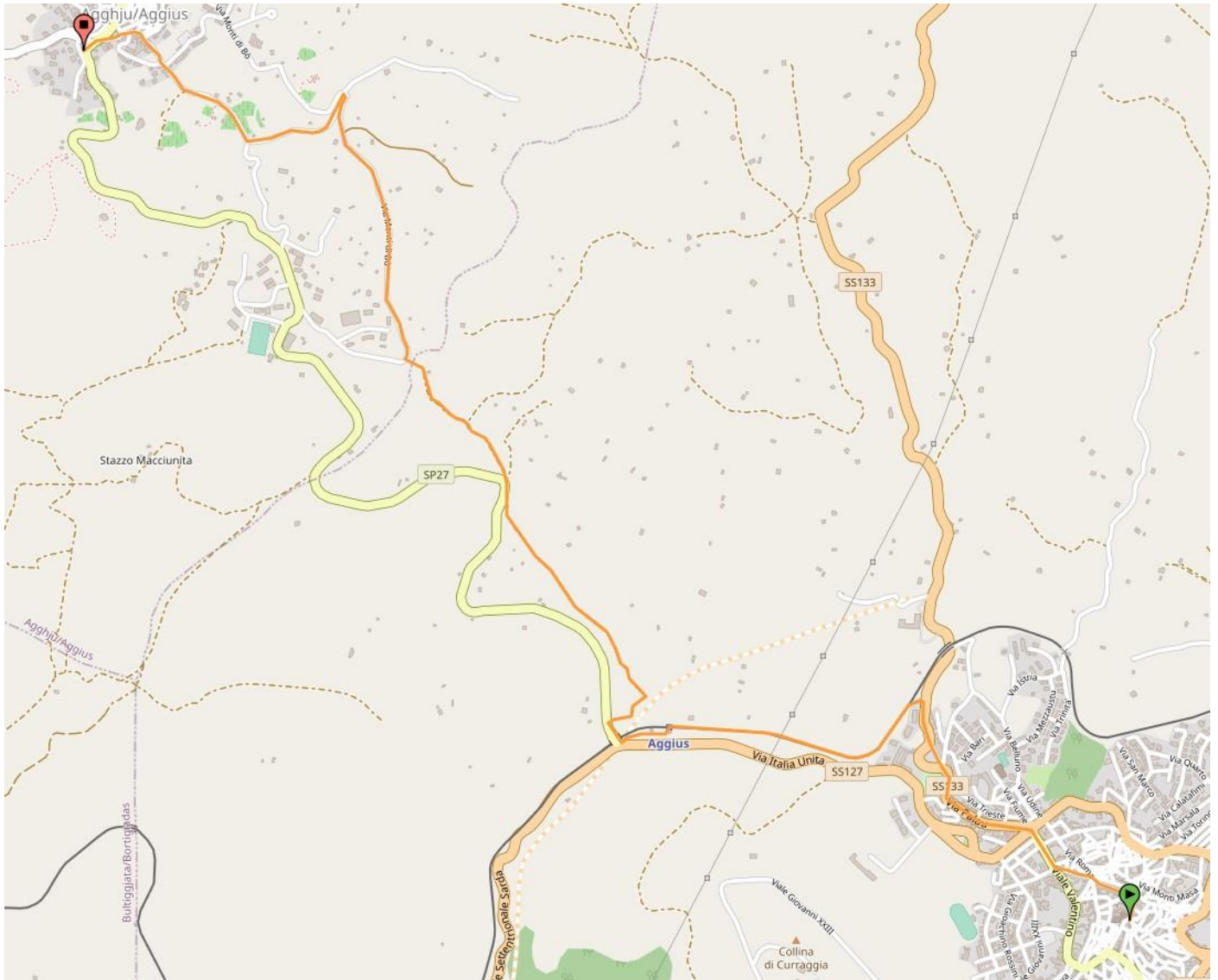

Referente: Cosimo Strusi/ per pranzare, lo Sporting, piazza don Minzoni 12 tel 079 630454 solo a mezzogiorno

Alloggi: **B&B Camera e caffè**, via Mentana 5 (sotto c'è un buon ristorante), tel 3385905895 da 25-30€ con colazione

Da vedere: centro storico, cattedrale e stazione ferroviaria

### **SETTIMA TAPPA: TEMPIO PAUSANIA- BORTIGIADAS km 10/12**

Dal centro di Tempio in piazza Gallura si prende via Roma per Piazza Italia, poi via Gramsci e via Marconi, si passa il carcere la Rotonda, si sbuca in via Demuro che si segue a dx e che diventa via Damartis dopo l'incrocio. Alla fine imbocchiamo stradina san Giorgio al bivio a dx. 1km di salita e poi la discesa....6km di strada bianca fino alla statale e poi un pezzo pericoloso per arrivare al **Ristorante Golden Gate Hotel SS127 Km 53,100 tel +39 079 627174/** Si deve attraversare con tutte le cautele per il traffico ed imboccare a dx il sentiero che sbuca sull'incompiuta statale. Qui due opzioni: a) salitaccia ripida, ma breve fino in paese 2KM b) andiamo a sx sull'incompiuta, poi prendiamo a dx la pista che sale e che passa sotto la ferrovia, vari stazzi, e si ricongiunge all'altra variante in viale Trieste. 4km



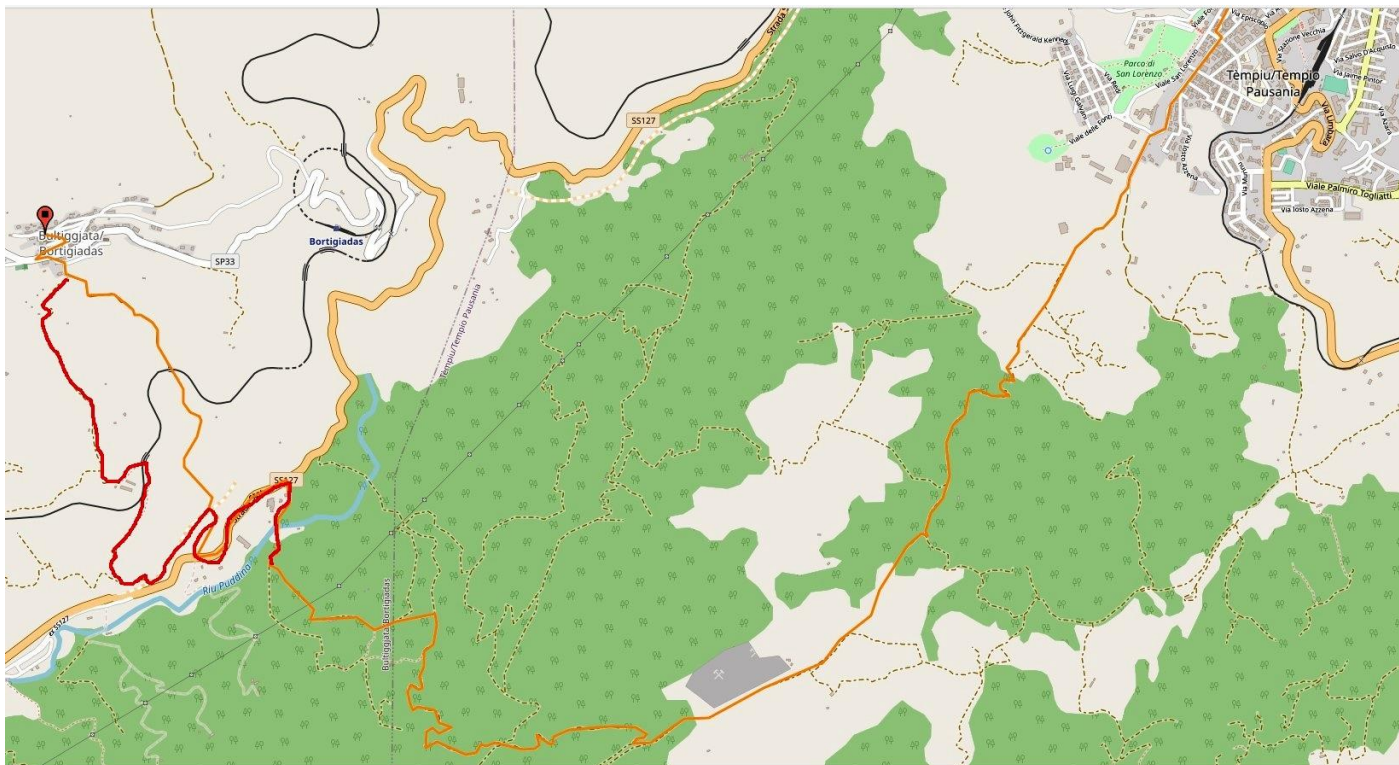

Referente: Maria Viola Oggiano, tel 3408551108 che ospita

**OTTAVA TAPPA: BORTIGIADAS- SANTA MARIA COGHINAS KM 20,5**

Imbocchiamo via capitano Oggiano dalla chiesa di san Nicola salendo. Arriviamo alla SP, andiamo a dx ed entriamo nel parcheggio del campo sportivo, prendiamo la pista, al bivio andiamo a DX e continuiamo la leggera salita. Sul pianoro continuiamo su strada fino a trovare la pista tagliafuoco a dx al km 4 che seguiamo per 3,8 km fino alla SP sotto Figaruja.

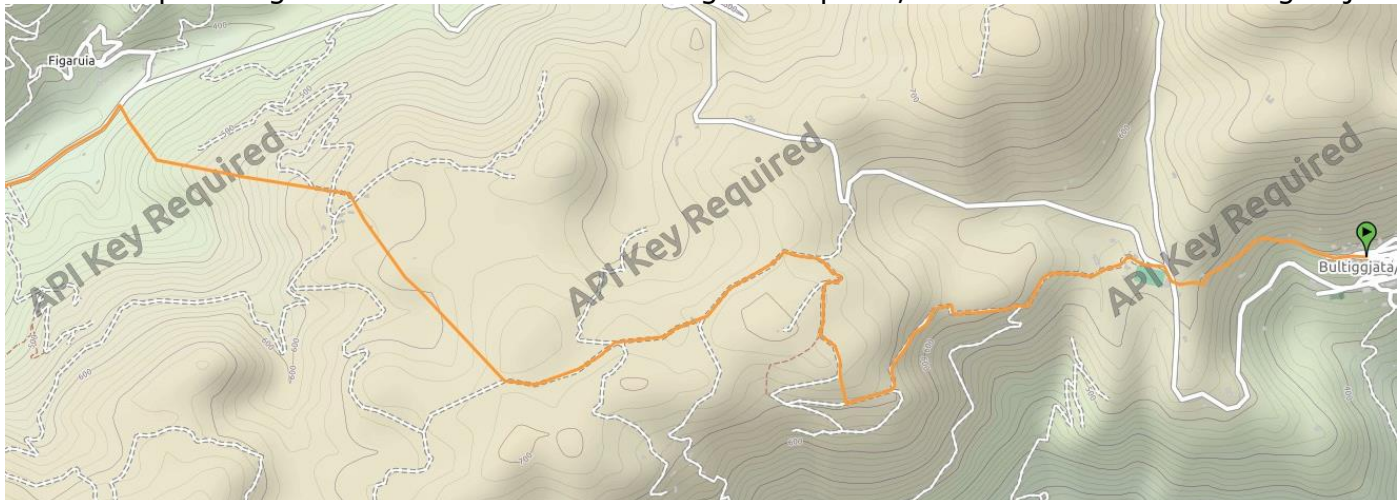

Seguiamo verso sx la SP per poi entrare a dx verso Paulis. Ritroviamo poi la SP e subito dopo entriamo a sx per strade pastorali e sbuchiamo di fronte all'ingresso di Giovanni Moro e continuiamo su sentiero fino allo sbocco sulla SP. Proseguiamo sulla SP fino ad entrare in Giuncana. Usciamo sulla SP ed al km 13,85 entriamo a sx su un sentiero pastorale verso il ponte delle Terme. Passiamo dall'altra parte e su strada andiamo verso il paese. All'incrocio, andiamo a sx per attraversare tutto il centro ed alla fine di Cuzina, alla rotonda, giriamo a sx in via Manzoni; all'incrocio andiamo dritti su via Mameli e subito dopo giriamo a sx sulla stradina di Casa Marta.

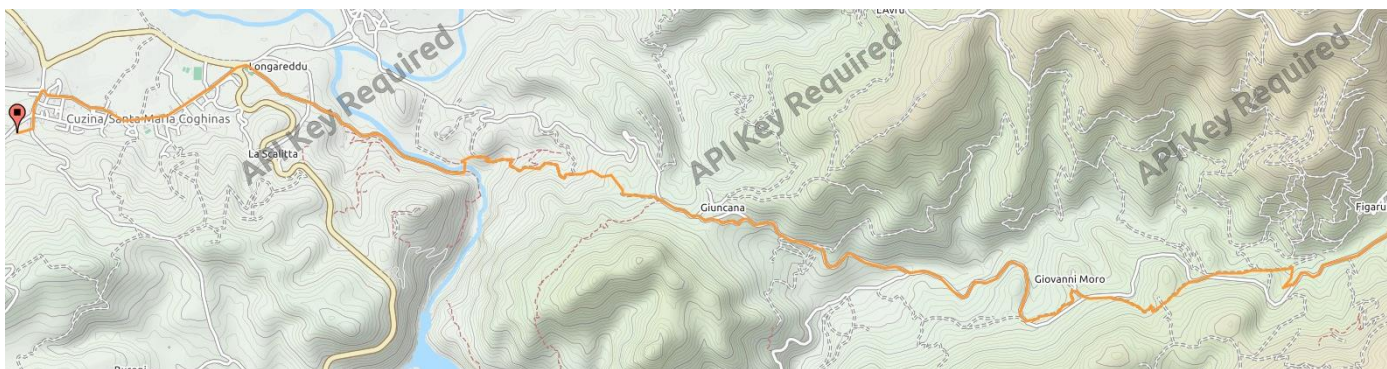

ALLOGGI: amici del cammino, Marta Gabriel tel 3488203769 che ospita nelle sue tre strutture (Casa Camilla, Marta, Sibilla) in via Manzoni in periferia sul cammino  
 Da vedere: terme e sorgente bollente del Coghinas (sul cammino)

### **NONA TAPPA: CUZINA- SEDINI- BULZI- PERFUGAS KM 18**

Dalla Casa di Marta usciamo su via Manzoni ed andiamo a sx. Al primo incrocio prendiamo a sx su via Garibaldi. Raggiungiamo la SP e la seguiamo, sempre salendo, per 4km fino alla deviazione in curva a dx su sentiero (località Viddanoa). Dopo 1km ritroviamo l'asfalto, andiamo a dx fino al quadrivio e proseguiamo verso le serre e saliamo alla strada che seguiamo a sx verso il paese. Al trivio a sx si trova la chiesa di santu Jacu. Si continua dritto su via san Giacomo, poi si devia a sx su via Pedru Eldi, a dx su via Coghinas, si prosegue su via Municipio.

ALLOGGI: area camper Sedini in via san giacomo

B&B Domus De Janas- Via Vittorio Emanuele, 72, Sedini +39 320 219 9780

Appartamenti Coghinas, via Coghinas 18 e 38 Sedini tel

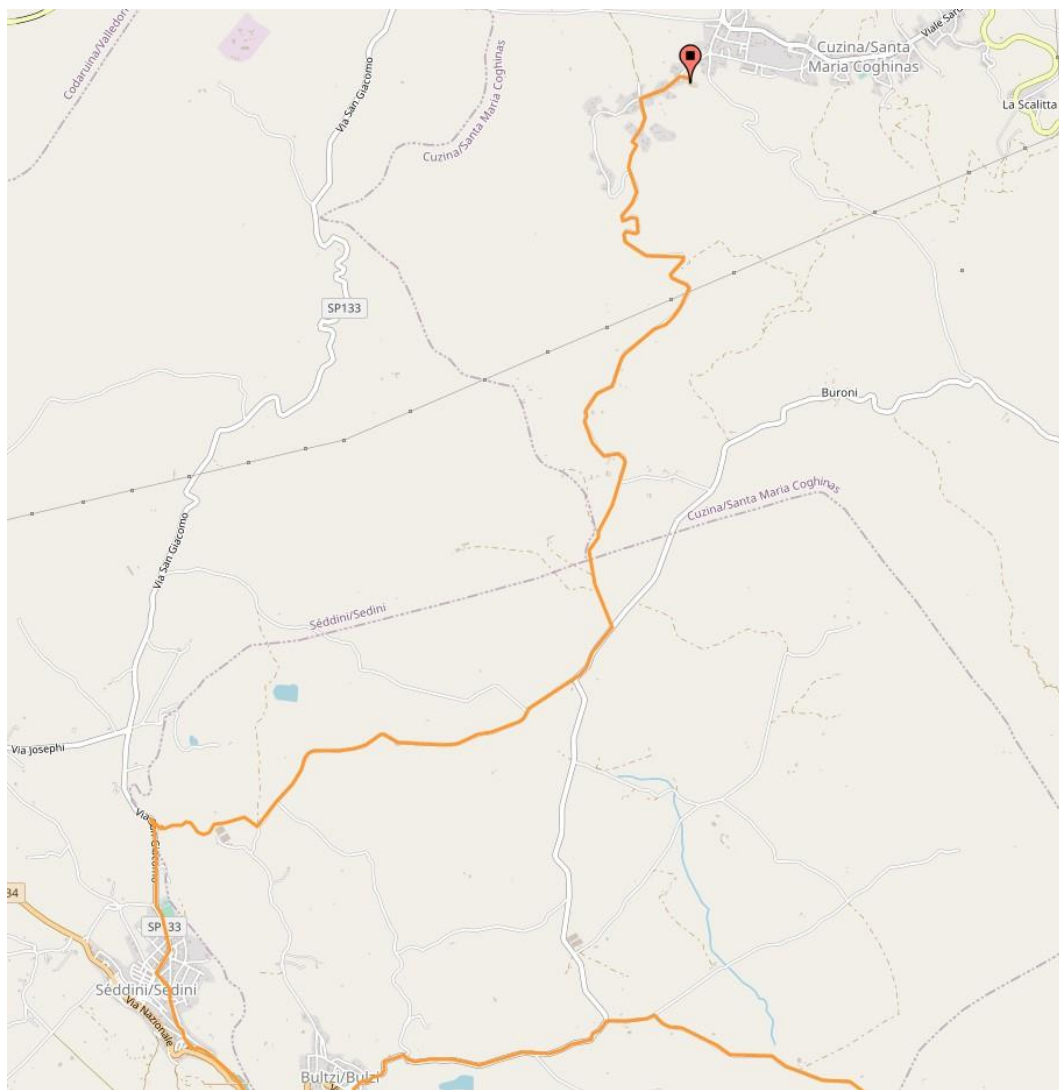

Si prosegue su via Roma e si sbucca sulla statale per qualche metro e si scende a sx su sentiero verso Bulzi, si passa la statale e si scende ancora su via Garibaldi. Si raggiunge via Nazionale, si devia a sx su via XX settembre, poi a dx via Vittorio Veneto e piazza santa Croce, poi a dx via Roma ed a sx la Statale che si segue. Al bivio si va a dx su SS133 fino al prossimo bivio dove si prende a sx lasciando la statale. Si continua due volte a dx fino all'incrocio dove finisce la strada e si segue il sentiero di fronte. Si ritrova la strada che viene dalle fattorie sparse e si prosegue a dx per entrare in Perfugas su via san Giorgio.

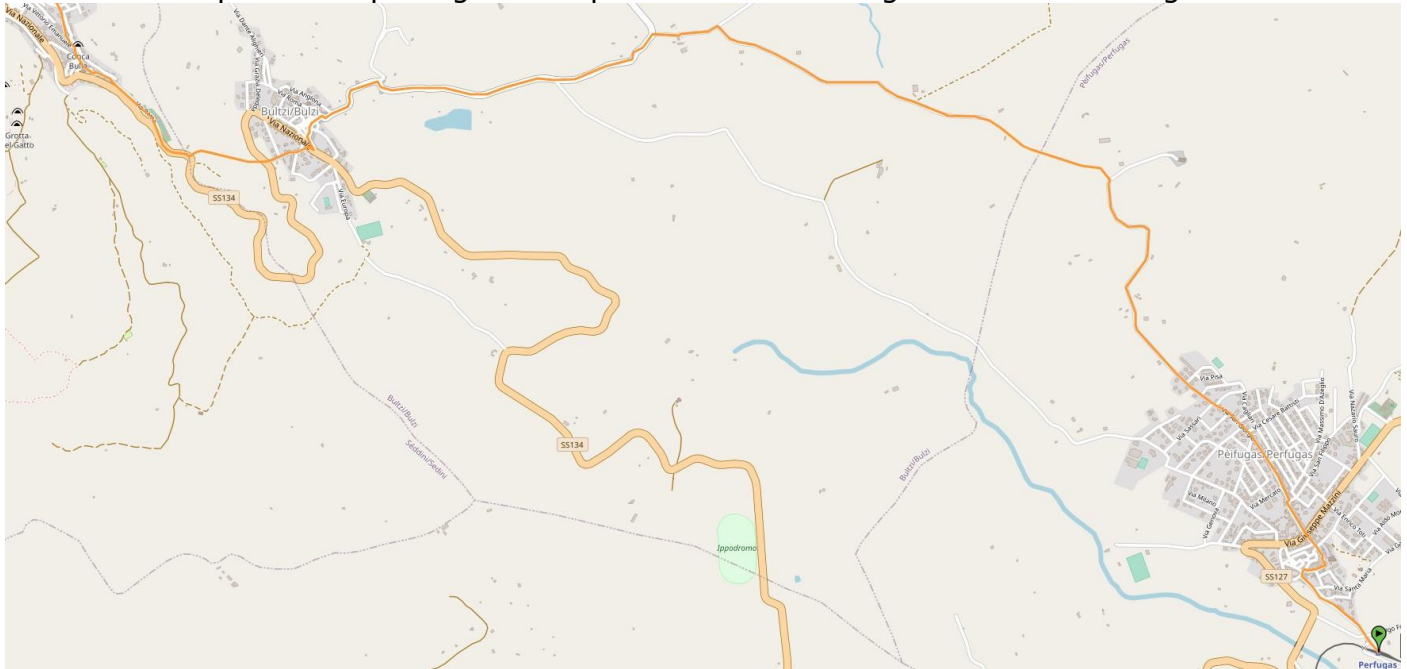

Referente: a Bulzi – Claudio Marras tel 3486522226

Spacious loft in sardinia, 4 Via Vittorio Veneto, Bulzi tel

B&B Pani Silvio Via Giacomo Leopardi, 6, Perfugas +39 347 750 7492

B&B Pani Sebastiano, Via Giacomo Leopardi, 6, Perfugas +39 329 704 9895

Rosticcerie in via Garibaldi di Perfugas

Da vedere: pozzo sacro Predio Canopoli (chiesa di santa Maria degli angeli) a Perfugas

Centro storico di Sedini e chiesetta di santu Jacu

### **DECIMA TAPPA: PERFUGAS-LAERRU-MARTIS- CHIARAMONTI KM 16**

Dal centro si scende su via Roma fino alla stazione del trenino, ma si prende prima a dx la ferrovia che si segue per passare il ponte sul rio, poi si risale alla strada fino alla curva dove si scende a dx per seguire la sponda del canale fino a sotto Laerru. Si sale alla strada che a dx va verso il paese su via Stazione. Ma possiamo tranquillamente proseguire dalla stazione sui binari verso Martis. Al curvone sotto il paese abbandoniamo la ferrovia e su strada passiamo nella Foresta Pietrificata e Scultura sonora per raggiungere strada comunale sa conza che va a sx verso il centro.

Alloggio tra Laerru e Martis:

Centro Turistico Hotel Bena e Traes, Località Bena e Traes, Laerru +39 347 534 4953

Agriturismo Carrucana, Località S' Ena, Martis +39 331 479 1806

Alloggi a Martis: B&B Su Palatu, Via Lamarmora 21, +39 079 566193

B&B house, Via Garibaldi 34, Martis

Da vedere sotto Martis il parco della Foresta Pietrificata e la Scultura sonora.

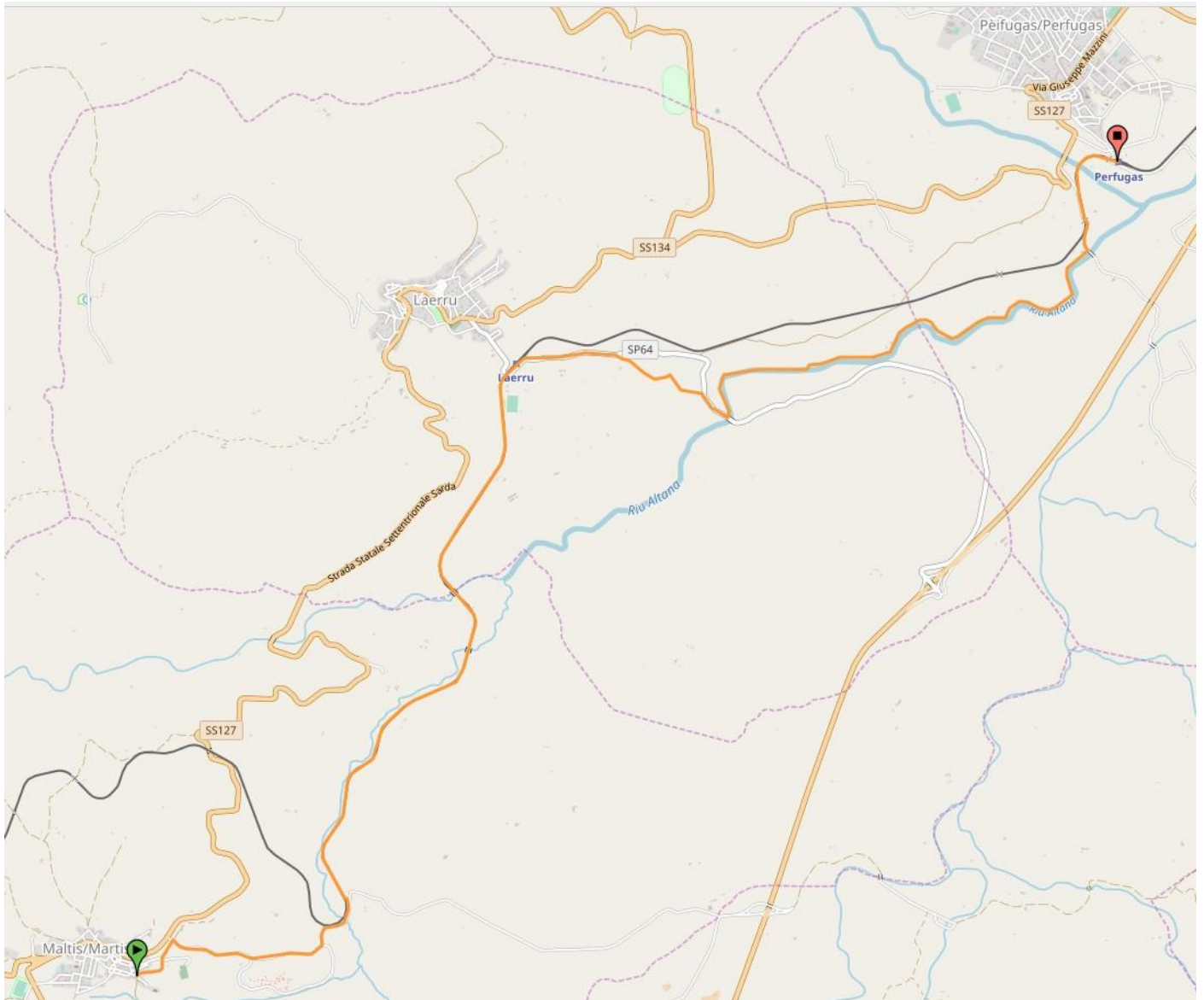

Procediamo su strada comunale sa mandria, Via Veneto e giriamo a sx su via fontana nuova. Dopo 1,4km al bivio continuiamo a dx ed al seguente proseguiamo in mezzo sul sentiero (uno stagno con bisce!) fino al bivio dove andiamo a sx per scendere alla strada (km 2,5 dal paese). Pochi metri a sx e si sale a Chiaramonti sul sentiero che sbuca sulla statale.

Referente: bar REDS di Ruiu

ALLOGGI : b&b Tola, via tola 1

B&b Sas Damas, Loc. Sas Damas, Chiaramonti +39 340 324 6420

Dae Giaja, Via Capitano Amadio, 35, Chiaramonti +39 348 170 9620

B&b Mattea, Via Vittorio Veneto, 15, Chiaramonti +39 393 888 9624

Da vedere: castello dei Doria

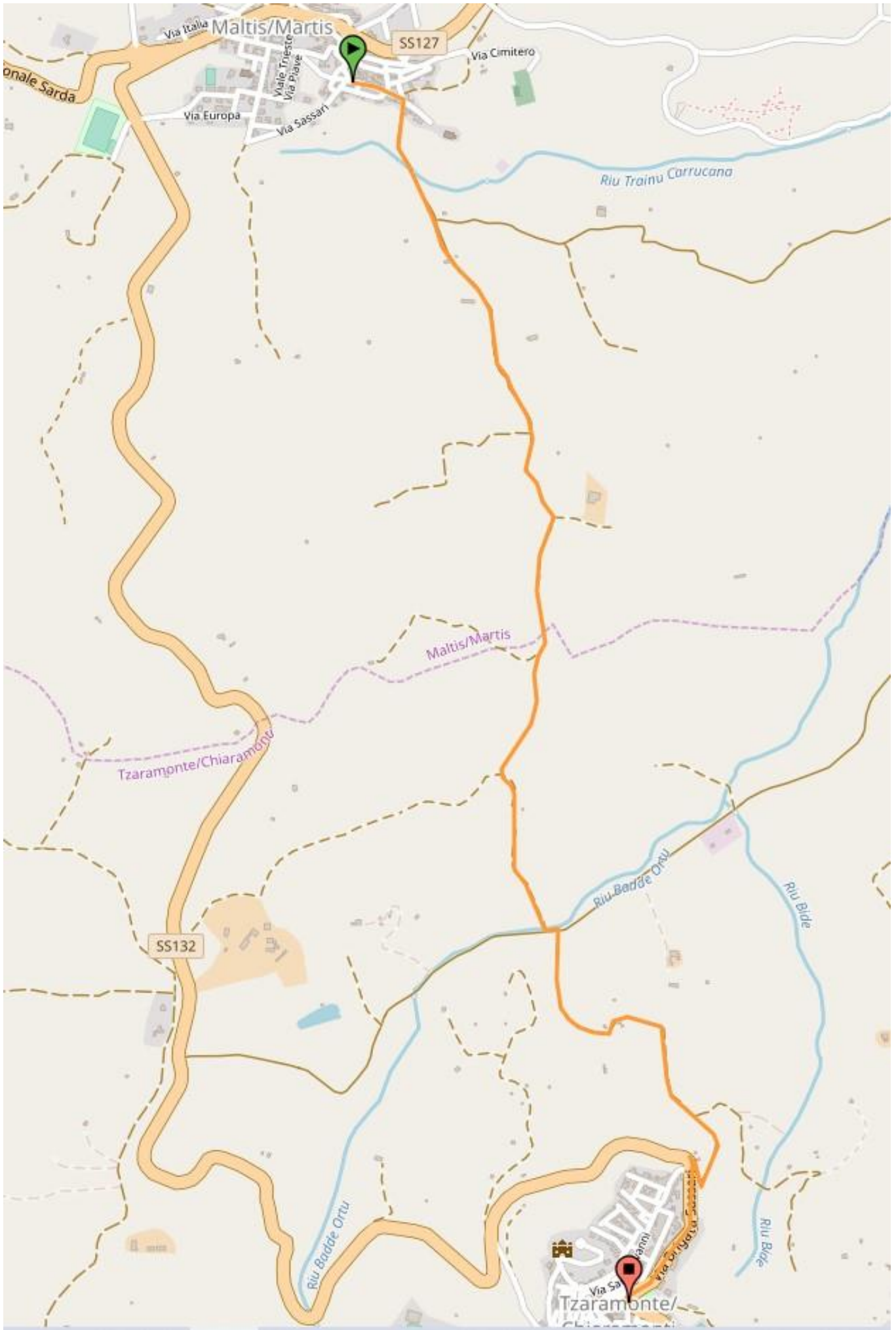

## UNDICESIMA TAPPA: CHIARAMONTI- PLOAGHE km 16,6

Da Chiaramonti centro, piazza Repubblica, salire alla chiesa di san Matteo. Poi prendere a sx e subito a dx; andare a sx e svoltare a dx in via del Rosario chiesa); alla fine c'è una svolta a sx ed alla seconda strada si va a dx in discesa. Alla fine della discesa (solo una salita in mezzo) si trova un curvone e si sale per 2,5km fino al pianoro. Si incrocia la strada comunale di santa Giusta che si segue a dx per 2,3km. Si prende a dx, ancora a dx un poco e subito ci si inoltra a sx sulla stradina campestre per 4km. Si sbuca sulla SP68 che si segue a dx verso il paese. Si entra per via Risorgimento e si arriva a Piazza san Pietro.

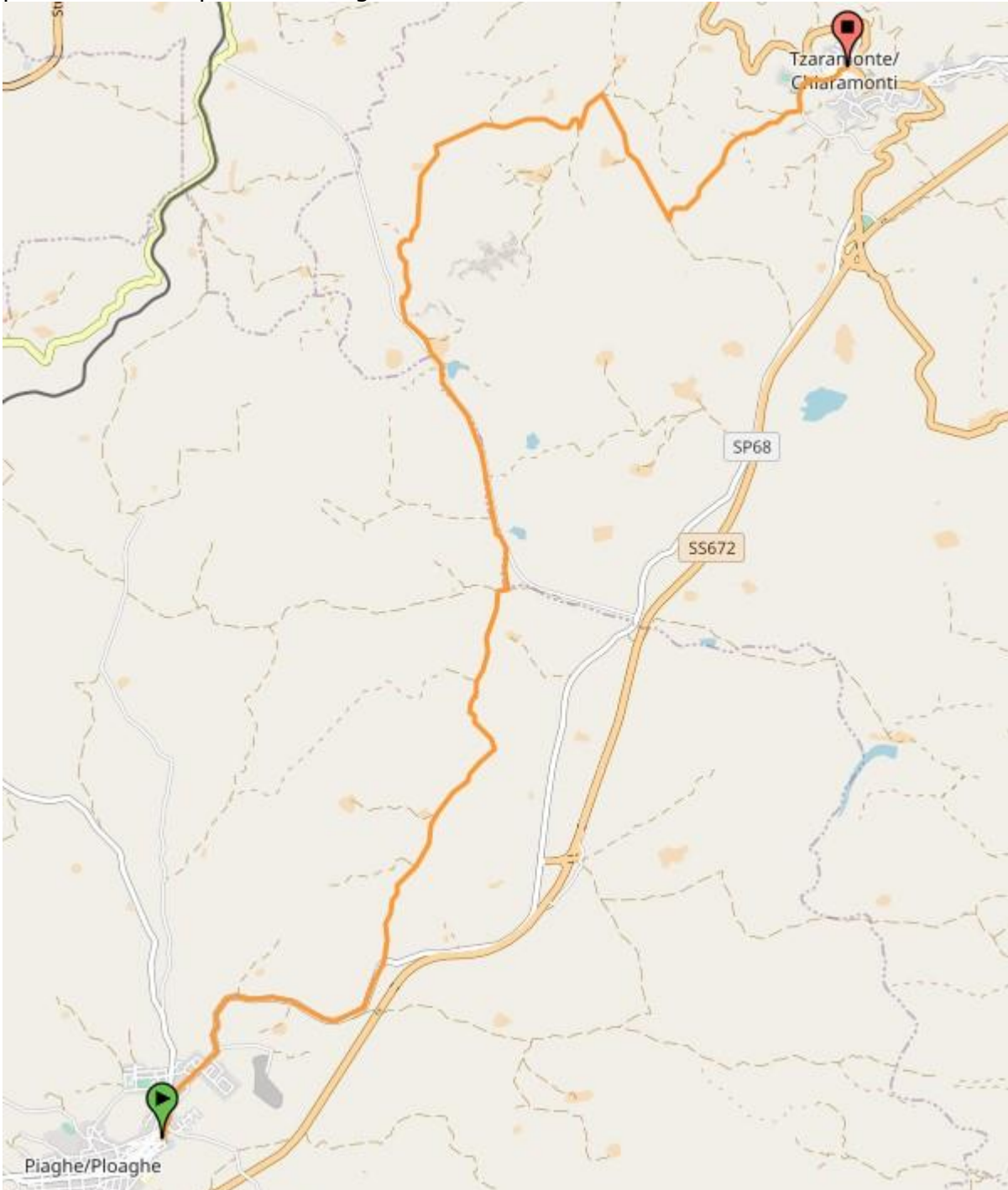

**PLOAGHE:** sulle pendici del vulcano San Matteo, "Plouake" o "Ploague" ha il primo cimitero in Sardegna con lapidi in **lingua sarda logudorese**, di fianco alla parrocchiale. Da visitare la chiesa di San Michele di Salvenero che, da una bolla pontificia del 1138, risulta essere abbazia dipendente da Vallombrosa. Referente l'amico Pinuccio Delrio tel. 3280503341. b&b casa Frida di Francesca Masala, via Sarra 11 tel. 3470452568 da 25€ con colazione/ b&b la rosa dei venti da Mimma 3470065058/ in caso di bisogno chiamare il presidente della proloco, Gianfranco Delrio 3883422821 o Pinuccio Delrio. Tutti i servizi.

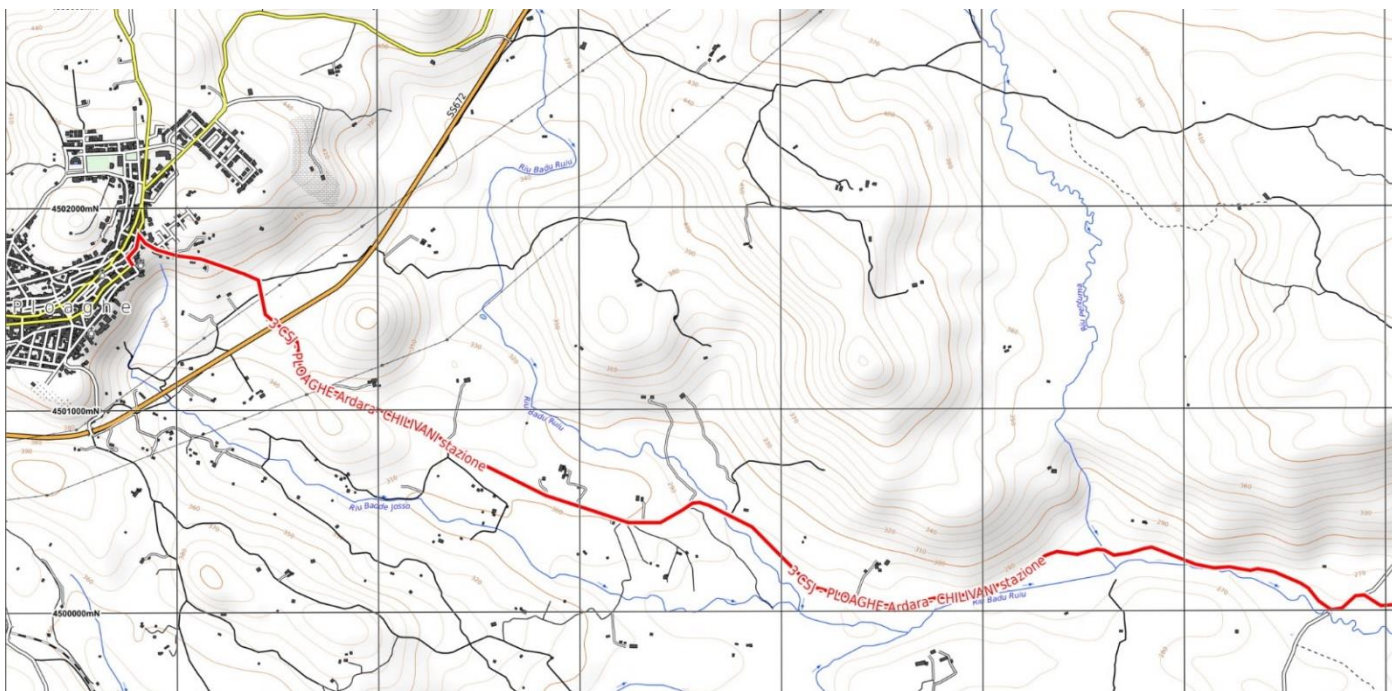

## DODICESIMA TAPPA: PLOAGHE- CODRONGIANOS 16 KM o Sassari 32km

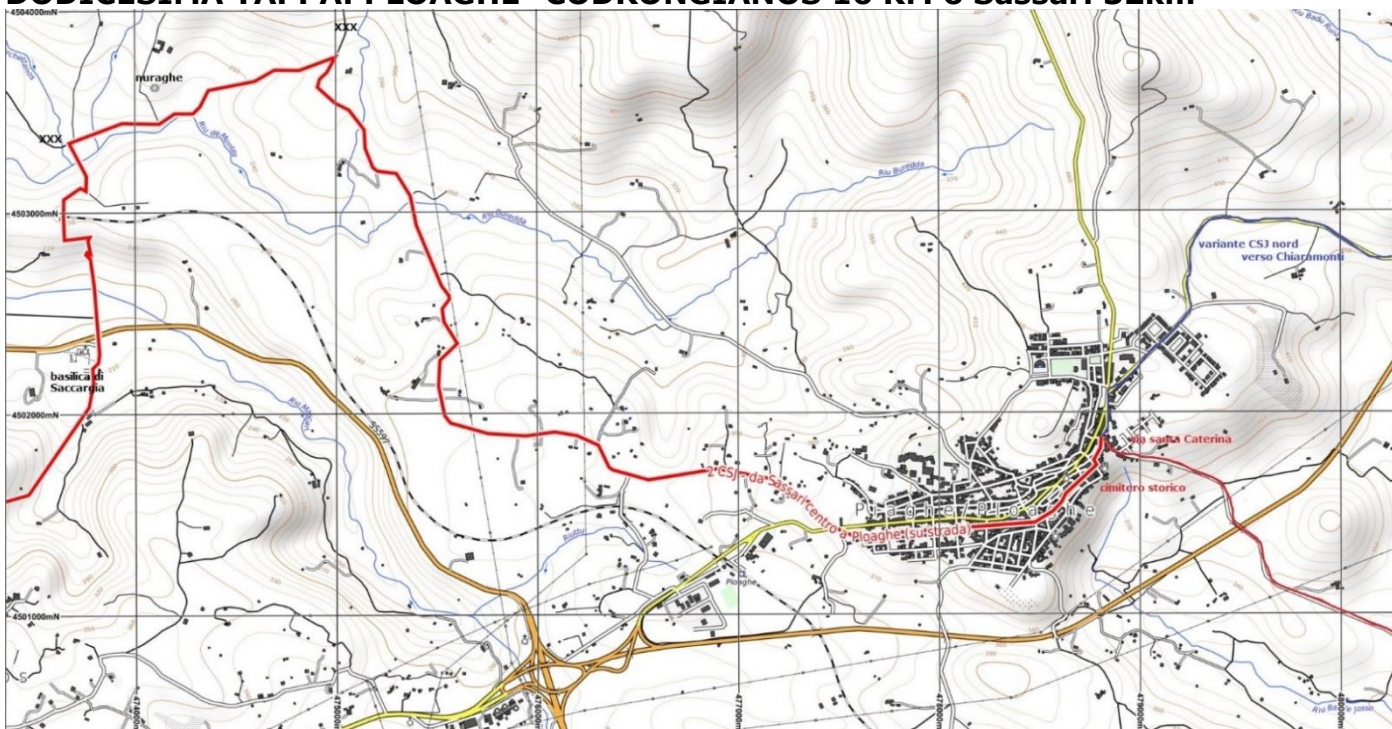

**Dal centro di Ploaghe andiamo** verso la stazione ferroviaria, ma al parchetto all'uscita del paese **prendiamo a dx la strada asfaltata che scende** tra le villette. Diventa poi sterrata e si inoltra nei campi, svoltiamo a sx in discesa (segnali contraddittori di ippovia) e passiamo sotto il nuraghe, giriamo a sx al trivio (occhio ai segnali!) ed arriviamo al passaggio ferroviario. Vista stupenda della vallata con la basilica. Scendiamo ripidissimi verso la provinciale, la attraversiamo con attenzione per raggiungere la basilica di Saccargia (8km-bar, servizi a pagamento- edificata nel 1116 dai monaci camaldolesi, affreschi del XIII secolo). Dopo la visita, proseguiamo sulla strada per salire a Codrongianos, qualche tornante.

**Km 16 CODRONGIANOS:** origini romane (III secolo d.C.) come il nome (castrum Gordianus), diviso in due parti: "Cotronianu `e josso", o inferiore, con chiesa di epoca bizantina e "Cotronianu `e susu", superiore, intorno alla chiesa di San Paolo. B&B Sorres: Via Umberto 1° 24 tel. 3403967782 - appartamento 30€ con cucina, colazione e Wi-Fi, 2 pl + 2 nel divano letto

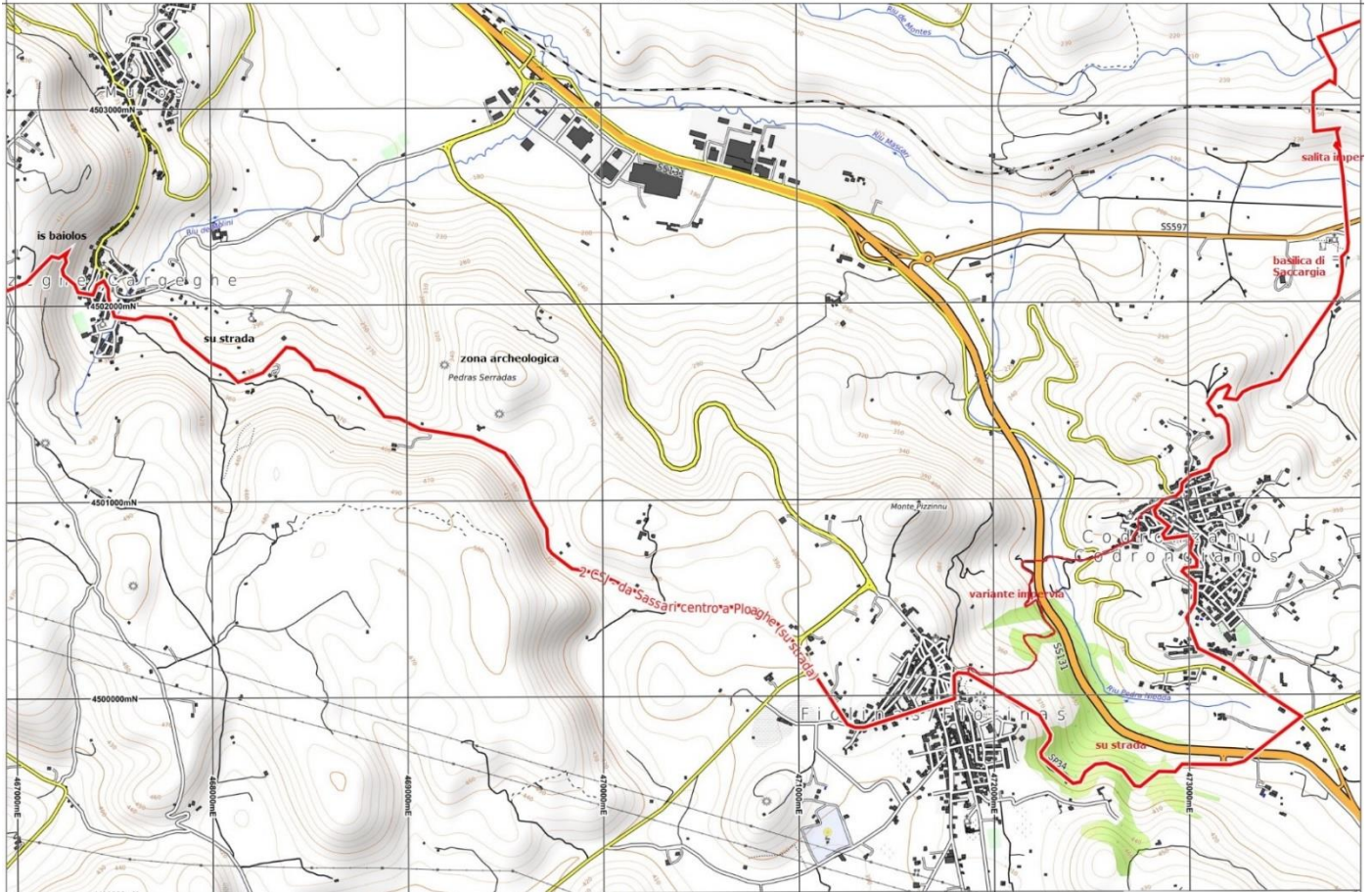

### TREDICESIMA TAPPA: CODRONGIANOS- SASSARI 16 KM

Da Codrongianos la soluzione più semplice è quella di scendere su strada, passare la SS131 nel sottopassaggio e salire a Florinas, oppure scendere giù in valle e risalire sul sentierino ripido che la frana aveva bloccato. **4 km FLORINAS:** dal medievale Fiulinas, deriva dal latino Figulinas: produzione di ceramiche. Nel territorio si contano 32 domus de janas, come le necropoli di S'Adde Asile e Mesu 'e Montes (Ossi) e di Giorrè (Cargeghe). A Nord, sul cammino, le cinque tombe di Pedras Serradas, su un'altura che domina la piccola valle di S'Elighe Entosu. **Il cammino scende dal centro paese di Florinas (incrocio con piazza della chiesa e del municipio) su via Sassari (la SP3) poco trafficata (una fonte) e si può proseguire fino a Cargeghe.** Ma si potrà (ma quando?) anche scendere sul sentiero a dx dove sarà realizzato un percorso archeologico-naturalistico Cargeghe, Necropoli di S'Elighe Entosu e di Pedras Serradas, di fianco ad un antico mulino. Dopo un ruscello, il sentiero conduce dopo 300 metri a un forno per calce. Da qui si arriva alla Necropoli di Pedras Serradas, con nuraghe e quattro domus de janas. Poi inoltrandosi in mezzo alla vegetazione, si raggiunge l'altra Necropoli di S'Elighe Entosu, sul panoramico altipiano di Giorrè, con 4 domus de janas. Riservato ai soli avventurosi....

**6 km CARGEKHE:** Biblioteca di Sardegna, Piazza Grazia Deledda 0793402055-tutti i servizi. Centro di documentazione linguistica e culturale regionale/ il paese si erge sul piano di "Campo Mela" in una conca naturale, circondato da colline su cui ci sono nuraghi e domus de janas. Da vedere: la chiesa campestre di Nostra Signora di Contra, una delle chiese più piccole della Sardegna di epoca romanica. Il promontorio calcareo di Giorrè e le sue grotte (dalla cima, dove è posta una grande croce in ferro, l'orizzonte si allarga sino al mare). Le Domus de janas di Pescialzu: appena prima di Cargeghe, si svolta a sx in una strada asfaltata e dopo circa 500 metri ancora a dx in uno sterrato per 1km. Qui, ai limiti di un piccolo pianoro, si trova il costone roccioso con le due Domus de janas//

**Da Cargeghe il cammino sale duro** per l'antica strada di "Sos Bajolos", che parte da "sa mandra 'e corte" nell'abitato, per raggiungere, sempre salendo, la via Corte 'e Lottene, nella periferia di Ossi alta, che si segue a dx su strada verso il centro abitato in basso.



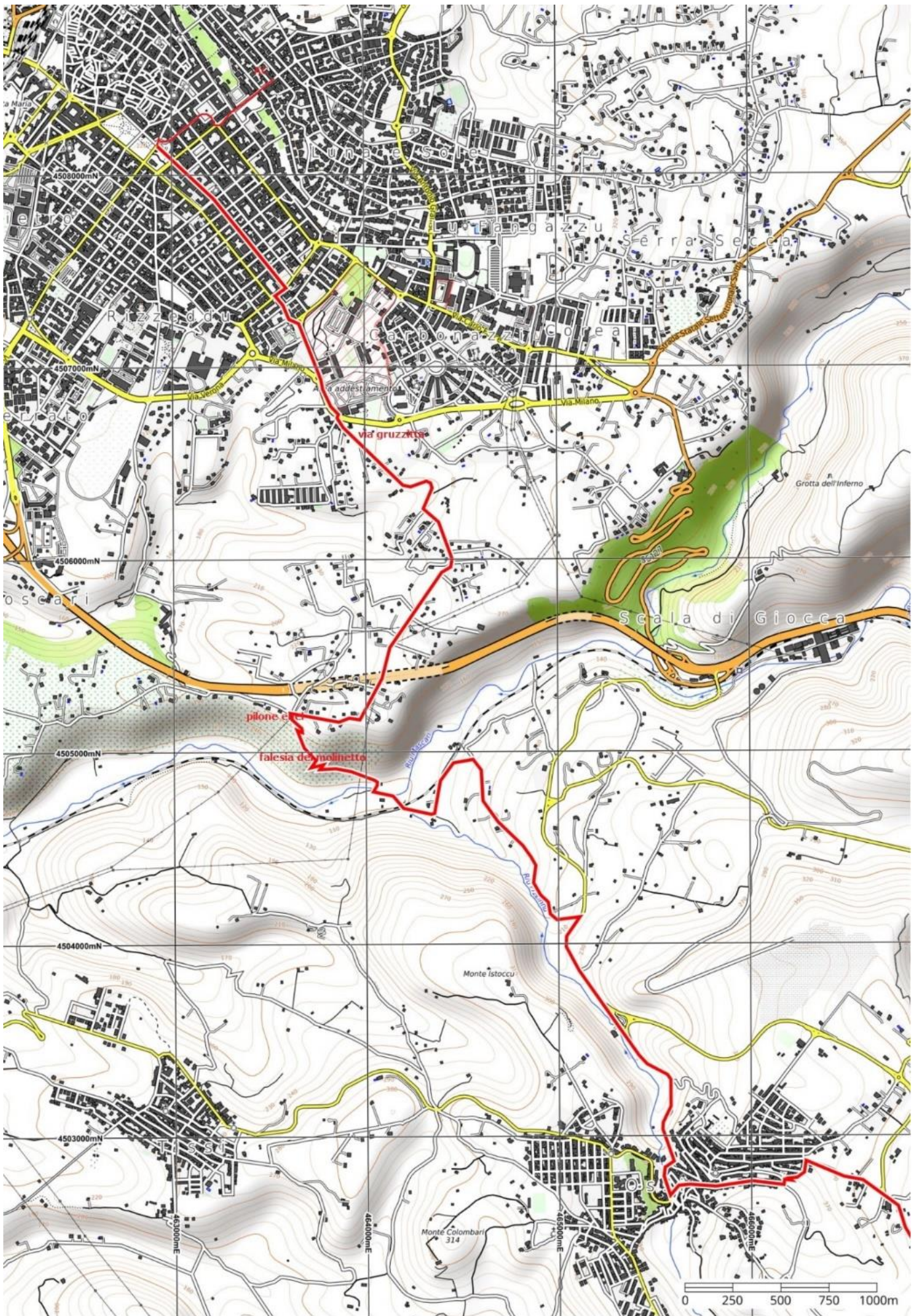

**3 km OSSI:** b&b: Sara (Nuccia), Via Nuraghe 5 tel. 3332804729-3333522865 PI 6 a 25€ / Nonna Gio (Maria Franca Mura) Via Sassari 13 tel. 3294074154 €28-30 cucina/ Il territorio conserva numerose testimonianze archeologiche come la necropoli di Noeddale a circa 1km prima di Ossi (presso un abbeveratoio sulla sx della strada, scendere per un viottolo), un esempio della Cultura di Ozieri che fa assomigliare le tombe alle case dei viventi. Del periodo precedente al nuragico, la tomba megalitica di s'Ena 'e Muros. La zona di S'Adde Asile costituita da 11 domus de janas, fra cui la Tomba delle Clessidre, la Tomba delle Finestrelle e la Tomba Maggiore. La necropoli di Mesu 'e Montes: 18 domus de janas del III millennio con tombe riccamente decorate, come la II, con le corna del toro, la clessidra (doppio triangolo), lesene, riproduzioni del tetto a spiovente, pilastri, false porte, spirali, bassorilievi e incisioni a zigzag/ Da Ossi si scende sulla strada provinciale (fontane) lungo la valle S. Erimu del rio Pizzinnu fino alla **svolta a sx verso case Fancellu**, sempre in discesa. Si arriva nei pressi della ferrovia che si segue a sx verso Molineddu. **Si passa sotto il ponte della ferrovia e poi a dx sul ponte sconnesso sul rio. Si sale sul sentiero molto ripido della falesia** sino al pilone dell'Enel. Là si prende a dx la strada, si passa la superstrada e via Settefontane, si prosegue su via Gruzzitta 7 Funtani fino alle rotonde giratorie di via Milano. Attraversiamo e seguiamo a sx, entrando poi in centro a dx per via Besta, scendiamo via Margherita di Savoia fino all'Emiciclo ed entriamo a dx in città vecchia.

**6 km Sassari (Tathari):** OT in via Satta 13 tel 0792008072. Capoluogo di Capo di Sopra, un insieme di villaggi, come Silki, Taniga, Boscove, il nome della città è citato per la prima volta nel 1131, nel monastero di San Pietro in Silki. Il nucleo originario, un tempo delimitato dalle mura e porte risalenti al XII e XIV secolo, si sviluppa intorno al corso Vittorio Emanuele II, sul tracciato della medioevale Plata de Codinas. La città fu sede della prima università sarda nel 1627/ da vedere: il centro storico con i suoi vicoli, la chiesa di santa Maria di Betlemme; il museo Sanna; la basilica di san Nicola e la cappella della confraternita di santu Jacu della buona morte; monte d'Accoddi fuori città. **b&b il soffione**, via Bentivoglio 2 da 25€ cucina, da Franca Campanella 3276566882 sul cammino, vicino all'uscita di via Milano/ **monolocale Carrera Longa**, via Lamarmora 87 sul cammino in centro città, cucina ed altro (quartiere colorito) tel 3394696049 /b&b Tanina e Rooms, viale Trento 14, uso cucina, a 30€ tel 3461812404-3342113589/ b&b sandalia 3453294769 via Amendola 25 a 25€/

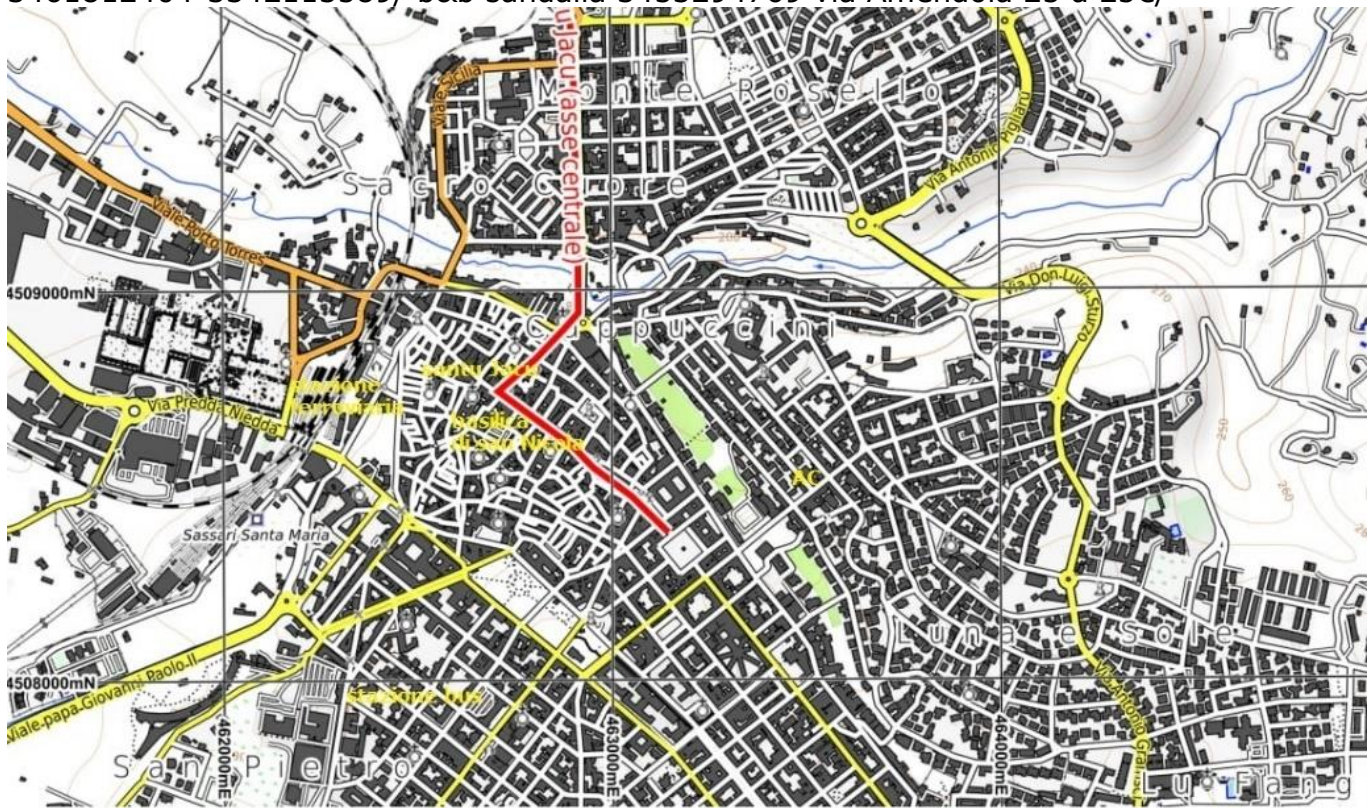

Created on Inkatlas. © OpenStreetMap contributors (openstreetmap.org), OpenTopoMap (CC-BY-SA).

### **QUATTORDICESIMA TAPPA: Sassari- Porto Torres km 31,5**

Dopo aver attraversato il centro di Sassari, usciamo nella zona del mercato Coperto e passiamo il Ponte Rosello sempre dritti. Seguiamo la ciclopedonale di corso Pascoli e poi via

Pirandello (dal B&B Tanina basta tornare su viale Umberto I e seguirlo a dx fino a piazza Col. Serra e lì imboccare il ponte a dx).

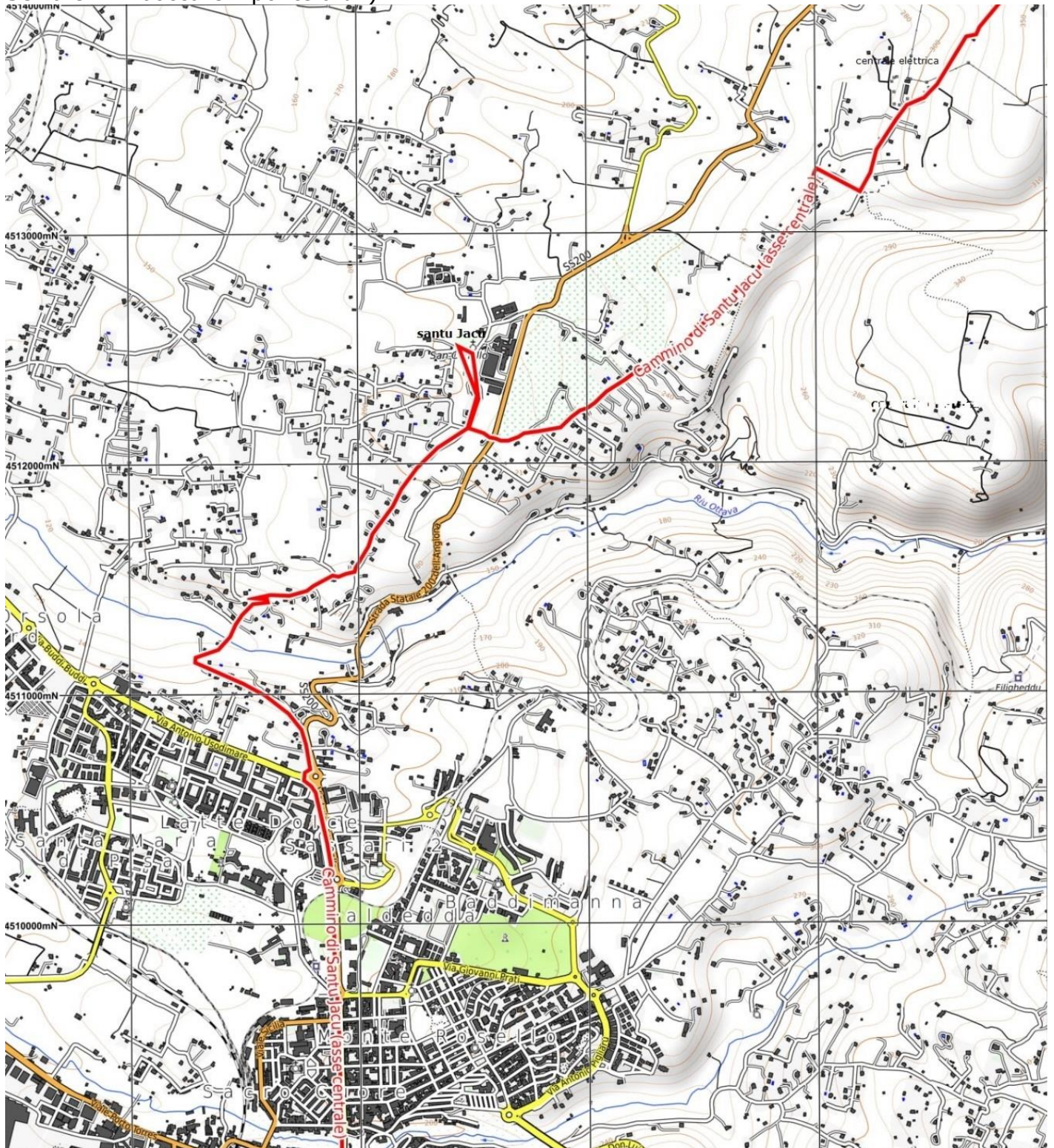

Arrivati all'ultima rotonda, **continuiamo dritti in discesa sul bordo strada**, al bivio seguente prendiamo a sx la strada vicinale Badde Pedrosa-Taniga e **saliamo poi a dx al curvone della Mala** fino alla strada vicinale di san Giacomo (deviazione a sx per la chiesa di san Giacomo di Taniga, sempre chiusa) sulla strada dell'ospedale san Camillo. Attraversiamo con prudenza la SP e continuiamo di fronte sulla strada asfaltata, che sempre in salita passa la centrale elettrica e scende alla nuova rotonda sulla SP. La attraversiamo e scendiamo.

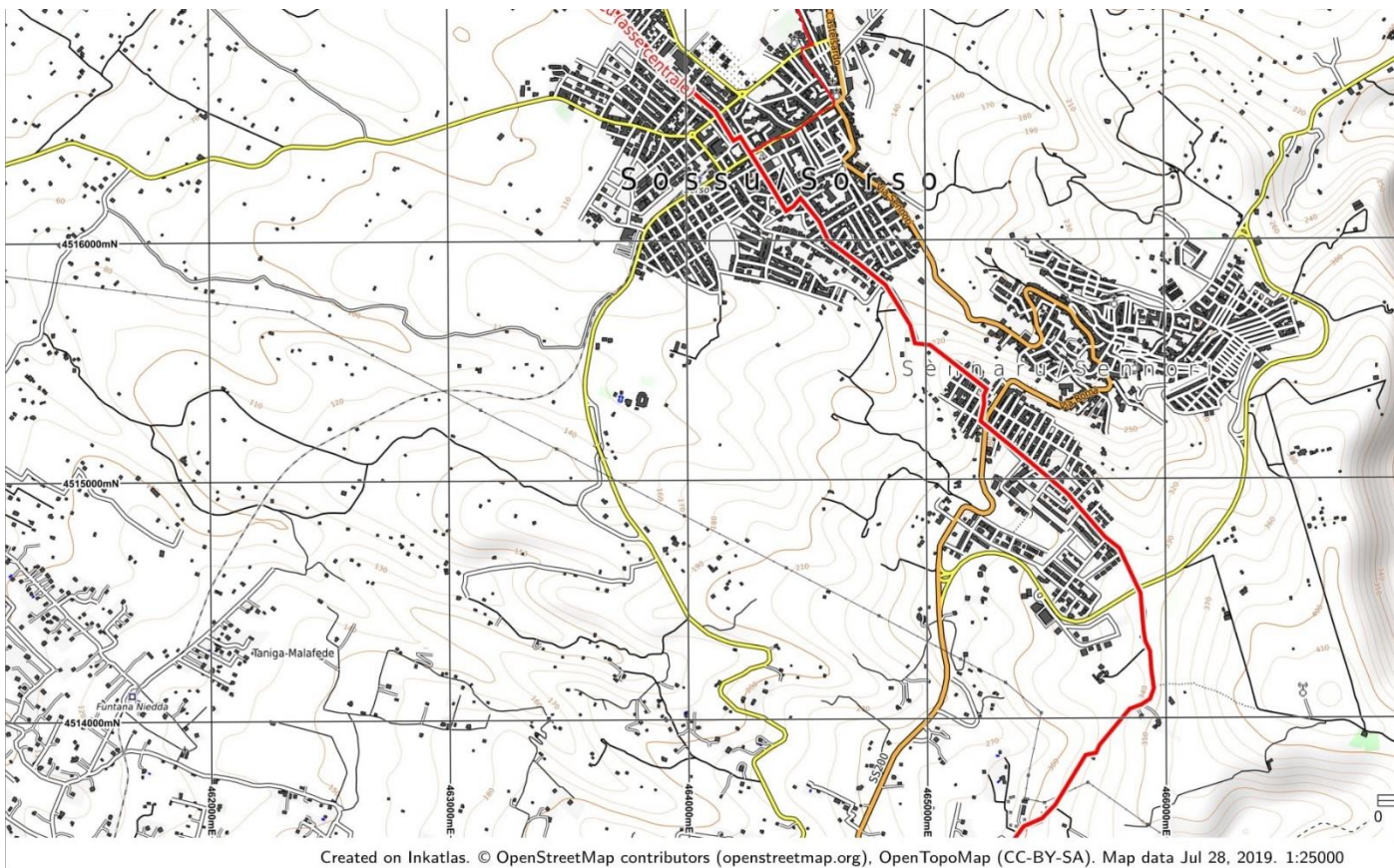

**10 km Sennori:** borgo agricolo lungo il fianco di un colle calcareo, vanta 4 varianti del costume tradizionale femminile: quello da sposa è il più finemente lavorato con fili d'oro e perle di strass che arricchiscono l'organza e la seta; l'abito giornaliero anch'esso ricamato; il costume da lutto con due ampie gonne, una delle quali viene sollevata per coprire il capo/ Da Sennori scendiamo dritti verso il centro di Sorso, dove arriviamo vicino al municipio nei giardinetti, e prendiamo a dx verso la chiesa di san Pantaleo.

**Km 3 Sorso:** Tra le specificità del posto c'è il dialetto misto tra sardo, toscano e genovese. In centro paese la chiesa di san Pantaleo ed il museo Biddas dei villaggi di Sardegna del prof. Milanese nel palazzo baronale in via convento. **AC in municipio** da Marco Greco, assessore, tel 0793392263- 3939311890, e Paola per credenziali ed informazioni/ **AC coop sa domo antiga**, via Umberto 39 tel 3478460348 Sara Canu 3494404290 convenzionato/ b&b La Bicocca, via Umberto 15 Tel. 3498651594 da 25€. **NB:** un trenino unisce Sassari con Sorso e permette di tornare a Sassari.

**Da Sorso centro usciamo verso i Cappuccini per andare tra orti e campi fino al luogo dell'apparizione mariana sul mare (bar).** Seguiamo la spiaggia fino a Marina di Sorso e poi la litoranea sulla pista ciclabile fino alla rotatoria di Buddi Buddi, dove andiamo a sx 100mt per entrare a dx alla fermata del bus nei sentieri e passerelle dello stagno. Una volta arrivati vicino all'incrocio semaforico, si esce dallo stagno e si va a dx verso la spiaggia ed il lido (bar). **12 km Platamona lido**

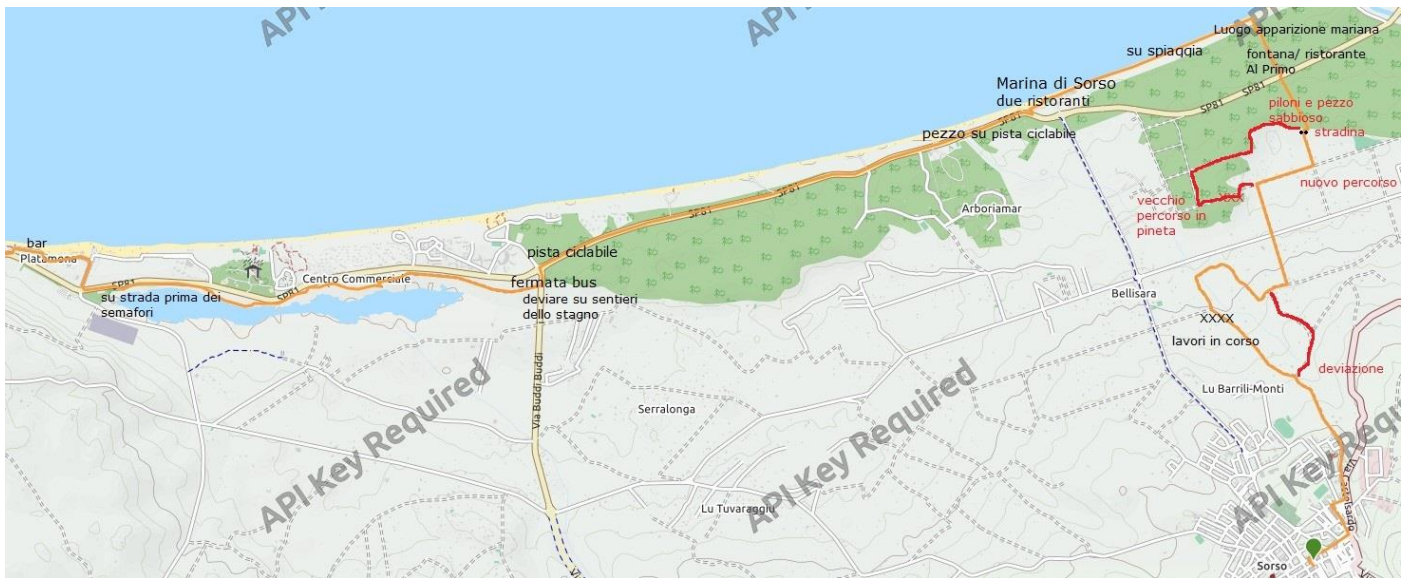

**Alla fine del lido** si sbuca sulla SP e la si attraversa poco avanti per entrare a sx nel parco. Si passa il cancello e si prosegue a dx nei boschi tra mille saliscendi, ma all'ombra... fino alla fine del percorso molto frequentato dai turrítani, che sbuca di nuovo sulla strada litoranea. La attraversiamo all'altezza della chiesetta di Balai lontano, dove c'è una **fontanella chiusa ???** Proseguiamo a sx la passeggiata a mare, passando la grotta dell'inferno, tra spiagge e case vacanza fino alla chiesa di Balai Vicino o San Gavino a Mare (su una rupe calcarea a picco sul mare, senza abside né campanile, con facciata di calce bianca. Si dice che qui siano stati rinvenuti i corpi dei martiri Gavino, Proto e Gennaio, protettori della città). L'ultimo pezzo di lungomare per arrivare alla zona del porto ed alla torre aragonese.



**10 KM PORTO TORRES:** magliette, toppe e credenziali da **Marisa USAI** 3281569166, via Balai 72 o MEL, piazza Garibaldi in centro / b&b da Arianna, via Amsicora 43 dietro il municipio, tel 3471637140, chiamare direttamente/ hostel Balai, via Croce 11 da 35€, sopra chiesetta di Balai vicino/ Porto di mare importante e frequentato in estate, è punto di arrivo e di partenza del cammino di santu Jacu. La stazione dei bus è sul viale della Torre aragonese (biglietti dal giornalaio); poco più avanti, dopo il museo, c'è la stazione ferroviaria (però il biglietto si fa' sul treno) e di fianco la stazione marittima, infine agibile dopo lunghi anni (servizi e biglietti Tirrenia) e di fronte la fermata della navetta gratuita per l'imbarco. Sul golfo dell'Asinara, Porto Torres era "Turrìs Lybisonis", unica colonia di cittadini romani della provincia "Sardinia", chiamata "Iulia". Il porto era il centro della vita cittadina che aveva rapporti con altri centri romani della Sardegna, in particolare Karalis, a cui era collegata come "caput viae" dalla più importante arteria dell'Isola. A Ostia, nel Piazzale delle Corporazioni si è rinvenuto il mosaico che indica la "statio", dei "Navicularii Turrìtani" dalla colonia di "Turrìs

Lybisonis". Nel 484 Turris è una delle cinque sedi episcopali sarde. Tra l'XI e il XII secolo sorge la Basilica romanica di San Gavino. Ci sono anche le Terme Centrali, dette "Palazzo di Re Barbaro" e il museo "Antiquarium Turritano" vicino alla stazione ferroviaria marittima e lì vicino anche i resti del ponte romano.

**TRACCE GPS del CAMMINO di SANTU JACU - da Porto Torres ad OLBIA e viceversa**

### **1 Porto Torres-Sorso**

<https://it.wikiloc.com/percorsi-escursionismo/csj-1-porto-torres-sorso-51377381>

### **1 A Sorso- Sassari**

<https://it.wikiloc.com/percorsi-escursionismo/csj-1a-sorso-sassari-51377959>

### **2 Sassari centro- Ossi-Cargeghe-Florinas-Codrongianos-Ploaghe**

<https://fr.wikiloc.com/wikiloc/spatialArtifacts.do?event=setCurrentSpatialArtifact&id=13888068>

48 Ploaghe- Chiaramonti

<https://it.wikiloc.com/percorsi-escursionismo/csj-del-nord-48-da-chiaramonti-a-ploaghe-51520004>

49 Chiaramonti-Martis

<https://it.wikiloc.com/percorsi-escursionismo/csj-del-nord-49-chiaramonti-martis-40651933>

49A Martis- Laerru-Perfugas

<https://it.wikiloc.com/percorsi-escursionismo/csj-del-nord-49a-martis-laerru-perfugas-40652270>

50 Perfugas-Bulzi-Sedini santu Jacu- santa Maria Coghinas

<https://it.wikiloc.com/percorsi-escursionismo/csj-del-nord-50-da-perfugas-a-bulzi-sedini-e-santa-maria-coghinas-52022642>

51 S. Maria Coghinas-Terme-Bortigiadas

<https://it.wikiloc.com/percorsi-escursionismo/csj-51-bortigiadas-santa-maria-coghinas-cuzina-passando-dalle-terme-51625277>

52 Bortigiadas-Tempio Pausania- valle della Luna- Aggius

<https://it.wikiloc.com/percorsi-escursionismo/csj-del-nord-52-bortigiadas-tempio-pausania-valle-della-luna-aggius-44250080>

53 Aggius-santu Jacu- Luogosanto

<https://it.wikiloc.com/percorsi-escursionismo/csj-del-nord-53-da-aggius-a-luogosanto-passando-per-santu-jacu-43796685>

54 Luogosanto-santu Jacu- Bassacutena

<https://it.wikiloc.com/percorsi-escursionismo/csj-del-nord-54-da-luogosanto-centro-a-santu-jacu-e-bassacutena-centro-41720003>

55 Bassacutena-Arzachena

<https://it.wikiloc.com/percorsi-escursionismo/csj-del-nord-55-da-bassacutena-ad-arzachena-per-zona-archeologica-48184504>

[Wikiloc | Percorso 56 CSJ del NORD - da san Giacomo di Gallura a sant'Antonio ed Arzachena con la zona preistorica](#)

57 Santu Jacu- Olbia

<https://it.wikiloc.com/percorsi-escursionismo/csj-del-nord-57-da-olbia-a-san-giacomo-di-gallura-51477879>

Buon cammino in terra sarda!

amicisantujacu@gmail.com