

DIRECTRICES PARA EL DESARROLLO DE UN SISTEMA DE SEGURIDAD ALIMENTARIA EN EL SERVICIO DE COMIDAS PARA LA POBLACIÓN VULNERABLE



**Comunidad
de Madrid**

DIRECTRICES PARA EL DESARROLLO DE UN SISTEMA DE SEGURIDAD ALIMENTARIA EN EL SERVICIO DE COMIDAS PARA LA POBLACIÓN VULNERABLE



Dirección General de Salud Pública
CONSEJERÍA DE SANIDAD



Esta versión forma parte de la Biblioteca Virtual de la **Comunidad de Madrid** y las condiciones de su distribución y difusión se encuentran amparadas por el marco legal de la misma.



comunidad.madrid/publicamadrid

Edita

Dirección General de Salud Pública
Consejería de Sanidad de la Comunidad de Madrid

© **COMUNIDAD DE MADRID**

Autoras

María del Rosario Redondo Sobrado
Jefa de Sección de Programas Especiales y Alimentación (Subdirección General de Higiene, Seguridad Alimentaria y Ambiental)
Josefina Martín Fernández
Jefa de Sección de Sistema de Autocontrol (Subdirección General de Higiene, Seguridad, Alimentaria y Ambiental)
Mercedes Bentolila Chocrón
Jefa de Subsección de Coordinación de la inspección (Subdirección General de Higiene, Seguridad Alimentaria y Ambiental)

Coordinación técnica

Carlos Celaya Carrillo
Jefe de Unidad Técnica de Programas de Vigilancia y Control (Subdirección General de Higiene, Seguridad Alimentaria y Ambiental)

Coordinación de la edición

Blanca Golvano Sacristán
Responsable de Publicaciones D.G. de Salud Pública

Edición

Segunda, diciembre 2020

Soporte de edición

Archivo electrónico PDF

Publicado en España. Published in Spain

PRESENTACIÓN

Uno de los objetivos de la Dirección General de Salud Pública, en su afán de proteger a la población más vulnerable de la Comunidad de Madrid, es lograr un alto nivel de seguridad alimentaria en la distribución de comidas preparadas a estos colectivos.

En nuestra región, existen más de mil centros que proporcionan alimentos a hospitales, residencias de la tercera edad o escuelas infantiles. El nivel de exigencia y de profesionalidad de estas empresas de restauración es máximo y debe adaptarse continuamente a las particularidades en la elaboración, manipulación y servicio a estos ciudadanos, garantizando la inocuidad de los alimentos que les suministran. Sin olvidar el contexto social y los factores sanitarios que exponen a estos grupos poblacionales a sufrir inseguridad alimentaria.

Los servicios de restauración colectiva, al igual que el resto de empresas alimentarias, tienen la obligación de implantar un sistema de inocuidad de los alimentos basado en los principios del análisis de peligros y puntos de control crítico (APPCC), según se recoge en el Reglamento (CE) nº 852/2004 de la Unión Europea. Por ello, desde la Consejería de Sanidad de la Comunidad de Madrid, y teniendo en cuenta los cambios legislativos que se han producido desde su primera edición, se ha actualizado la guía *sobre Directrices para el desarrollo de un sistema de seguridad alimentaria en el servicio de comidas para la población vulnerable*. Un documento cuyo propósito es dotar de herramientas eficaces a estos establecimientos para la preparación, la implantación y el mantenimiento de un sistema de seguridad alimentaria adecuado.

En esta nueva edición que hoy presento, además de incluir las modificaciones normativas acaecidas, como el Reglamento de Acrilamida, recoge otras mejoras como son las propuestas de la Comisión Europea y EFSA respecto a la aplicación de los Sistemas de Seguridad Alimentaria, en conceptos como las denominaciones o la flexibilidad. Además, se ofrecen nuevos ejemplos y modelos para otros sectores, entre ellos las unidades de lactodietética o los servicios de comida transportada.

En definitiva, un documento que facilitará a los servicios de restauración el atender las necesidades específicas de la población vulnerable, de manera que se apliquen las medidas de prevención y control necesarias para ofrecer alimentos seguros a estos grupos sociales, lo que les permitirá llevar una vida sana y activa.

Elena Andradás Aragonés
Directora General de Salud Pública

ÍNDICE

SISTEMAS DE SEGURIDAD ALIMENTARIA EN LOS SERVICIOS DE RESTAURACION DESTINADOS A POBLACIONES VULNERABLES

CUESTIONES GENERALES DEL DISEÑO E IMPLANTACIÓN DE UN SISTEMA DE SEGURIDAD ALIMENTARIA

DISEÑO E IMPLANTACIÓN DE PLANES DE PRÁCTICAS CORRECTAS DE HIGIENE Y FABRICACIÓN Y PROCEDIMIENTOS DE TRAZABILIDAD

Plan de formación de trabajadores

Plan de condiciones y mantenimiento de locales, instalaciones y equipos

Plan de limpieza y desinfección

Plan contra plagas

Plan de agua de abastecimiento

Plan de buenas prácticas de fabricación y manipulación

Plan de proveedores

Plan de trazabilidad

DISEÑO E IMPLANTACIÓN DE UN PLAN DE ANÁLISIS DE PELIGROS Y PUNTOS DE CONTROL CRÍTICO (APPCC)

Formación de un equipo de trabajo

Descripción de los productos

Identificación del uso al que se destina

Elaboración y verificación de un diagrama de flujo

Enumeración de los posibles peligros, ejecución del análisis de peligros y el estudio de las medidas para controlar los peligros identificados

Determinación de los PCC

Establecimiento de los límites críticos para cada PCC

Establecimiento del sistema de vigilancia para cada PCC

Establecimiento de las medidas correctoras

Establecimiento del sistema de verificación

Establecimiento del sistema de documentación y registro

ANEXOS

Anexo 1: ejemplo de Análisis de Peligros e Identificación de PCC en el sector de la restauración colectiva para población vulnerable que recibe comidas desde instalaciones industriales

Anexo 2: ejemplo de Análisis de Peligros e identificación de PCC en una unidad de lactodietética

BIBLIOGRAFIA

Legislación

Publicaciones

SISTEMAS DE SEGURIDAD ALIMENTARIA EN LOS SERVICIOS DE RESTAURACION DESTINADOS A POBLACIONES VULNERABLES

La restauración colectiva es la actividad destinada a proporcionar alimentos a un conjunto de consumidores con unas características similares, que demandan un servicio de comidas preparadas, tales como empresas, cuarteles, universidades... En algunos casos los consumidores a los que van destinados los alimentos son considerados población vulnerable, entendiendo por vulnerabilidad, la presencia de factores que exponen a la población a un mayor riesgo de sufrir inseguridad alimentaria. Entre estos grupos de consumidores podemos encontrar a los comensales de residencias de ancianos, hospitales, escuelas infantiles...

La restauración destinada a población vulnerable presenta unas características que la diferencian del resto de la restauración colectiva, ya que no solo busca satisfacer las necesidades nutricionales de los pacientes, sino que también deben:

- Desarrollar dietas terapéuticas ajustadas a las diferentes patologías (ej.: oferta de dietas en el servicio de comidas de un hospital) y dietas adaptadas a las diferentes situaciones fisiológicas (ej.: introducción de grupos de alimentos en los servicios de comidas para niños en edad preescolar)
- Asegurar la inocuidad del producto considerando que la población a la que se destinan las comidas es especialmente sensible a los problemas de seguridad alimentaria (ej.: ancianos y niños en edad preescolar).

En este contexto, un servicio de restauración destinado a población vulnerable debe proporcionar a sus consumidores alimentos seguros atendiendo a sus necesidades especiales, aplicando las medidas de prevención y control necesarias para ello.

En la Unión Europea a través de los Reglamentos (CE) nº 178/2002 y 852/2004, se recogen los principios relativos a la seguridad alimentaria y la higiene de los productos alimenticios, que constituyen el fundamento jurídico de los sistemas de gestión de la seguridad alimentaria que aplican los operadores de las empresas alimentarias.

Sistemas de seguridad alimentaria

Los sistemas de seguridad alimentaria (SSA) son la principal herramienta para que los operadores alimentarios documenten aquellos requisitos que aplican, y que les permiten demostrar su capacidad para controlar los peligros para la seguridad alimentaria, a fin de garantizar que los alimentos sean inocuos en el momento de su consumo.

Tal y como se indica en la Comunicación de la Comisión (2016/C 278/01) sobre la aplicación de sistemas de gestión de la seguridad alimentaria, éstos deben concebirse como un instrumento práctico para controlar el entorno y el proceso de producción de alimentos y garantizar la seguridad de estos productos. Un sistema de seguridad alimentaria incluye los siguientes aspectos:

- Procedimientos basados en el análisis de peligros y puntos de control críticos (APPCC). Los sistemas APPCC constituyen una metodología internacionalmente reconocida y recomendada para garantizar la inocuidad de los alimentos basada en un planteamiento científico, racional y sistemático para el control de la seguridad

alimentaria. Desde un punto de vista legal la obligación de su aplicación se recoge en el artículo 5 del Reglamento 852/2004.

- Buenas prácticas de higiene (BPH) (ej.: limpieza y desinfección adecuadas, higiene personal) y buenas prácticas de fabricación (BPF) (ej.: temperatura adecuada de transformación). Los programas de BPH y BPF incluyen las actividades que garantizan unas condiciones de trabajo adecuadas y suficientes para proteger la salud de los consumidores. En lo Anexos del reglamento I y II se aborda el contenido de estas prácticas.
- Políticas de gestión y comunicación interactiva. Las empresas alimentarias deben definir procedimientos que permitan garantizar, tanto la trazabilidad de sus materias primas y de los productos que comercializan, como la comunicación ágil y eficaz que facilite la recuperación de sus productos alimentarios en los casos necesarios (ej.: una alerta alimentaria). Con frecuencia las empresas incluyen estos aspectos dentro de sus Planes PCH/programas de PRP (ej.: programa de trazabilidad) y/o el plan APPCC (ej.: acciones correctoras).

La relación entre los distintos elementos de un SSA queda ilustrada en la figura 1 y evidencia que los programas de PRP, incluida la trazabilidad constituyen la base de los sistemas APPCC y por lo tanto también la de los sistemas de seguridad alimentaria.



Figura 1.- Elementos de un Sistema de Seguridad Alimentaria

Así, la secuencia lógica en la implantación de un sistema de seguridad alimentaria basado en los principios del APPCC en un establecimiento seguiría el siguiente orden:

- 1º) Examinar los programas preventivos existentes en una empresa para comprobar que cumplen con los principios generales de higiene alimentaria y las buenas prácticas sectoriales, incluida la trazabilidad. Además, los programas deberán disponer de la documentación requerida (descripción, responsable...) y se realizarán los controles necesarios. En resumen, las BPH y las BPF están adecuadamente implantadas y consolidadas en la empresa.

2º) Diseñar e implantar el sistema APPCC considerando las indicaciones establecidas por la Comisión del Codex Alimentarius.

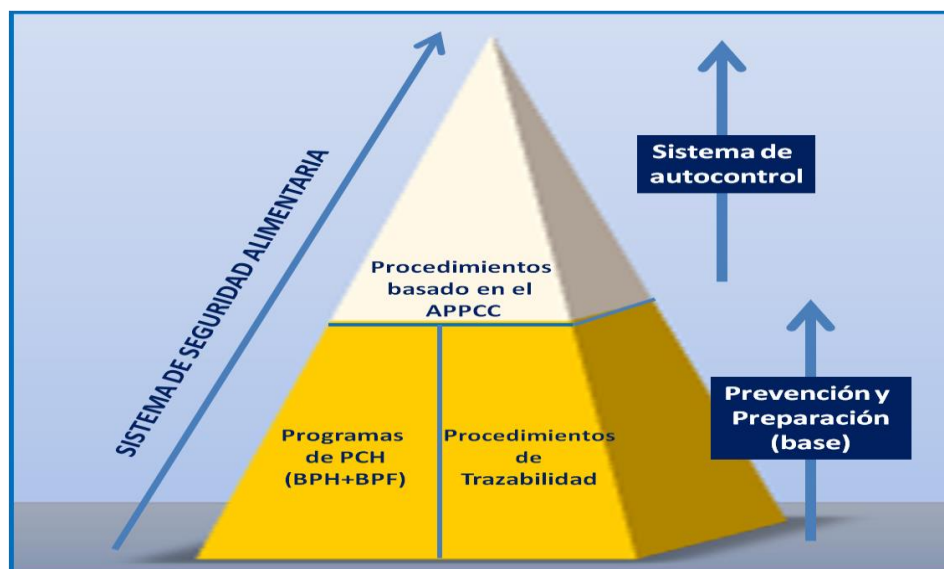
Por ello, con el objeto de realizar un abordaje que resulte útil a la hora de diseñar e implantar un sistema de gestión de la seguridad alimentaria en los establecimientos de restauración dirigidos a población vulnerable, las presentes directrices se han dividido en los apartados:

- I. **Cuestiones generales del diseño e implantación de un sistema de seguridad alimentaria**
- II. **Diseño e implantación de planes de prácticas correctas de higiene y fabricación y procedimiento de trazabilidad**
- III. **Diseño e implantación de un plan de análisis de peligros y puntos de control crítico**

El desarrollo de los anteriores apartados se ha ilustrado con un gran número de ejemplos, para facilitar su comprensión. Dado que las presentes directrices se dirigen a población vulnerable, en los ejemplos se han utilizado siempre los criterios de seguridad alimentaria más exigentes. Lo criterios aplicables a población general pueden consultarse en los siguientes documentos de la Comunidad de Madrid, que además son complementarios a las presentes directrices:

- Documento Técnico de Salud Pública nº 116: *Guías para el diseño, implantación y mantenimiento de un sistema APPCC y Prácticas Correctas de Higiene en las empresas alimentarias*, que con carácter general es de aplicación a cualquier empresa alimentaria
- Documento Técnico de Higiene y Seguridad Alimentaria nº 3: *Directrices para el diseño, implantación y mantenimiento de un sistema de autocontrol basado en los principios del APPCC en las empresas de comidas preparadas*.

CUESTIONES GENERALES DEL DISEÑO E IMPLANTACIÓN DE UN SISTEMA DE SEGURIDAD ALIMENTARIA



CUESTIONES GENERALES DEL DISEÑO E IMPLANTACIÓN DE UN SISTEMA DE SEGURIDAD ALIMENTARIA

La puesta en práctica de un SSA requiere una adecuada preparación y planificación, tanto en su etapa de diseño como la de implantación.

Es fundamental que los responsables de la empresa, a todos los niveles, entiendan y se comprometan con las iniciativas a poner en marcha.

■ Aspectos básicos

Este compromiso de la Dirección de la empresa debe evidenciarse con hechos, entre los cuales son importantes que se disponga de:

- 1º) Los recursos precisos, tanto humanos como materiales. Es importante que, con carácter previo a la implantación de un SSA, los establecimientos comprueben que:
 - Disponen de las instalaciones necesarias para el desarrollo de la actividad: agua, luz, ventilación, climatización y gas acorde con el tamaño y volumen de producción.
 - El diseño y distribución de los locales es adecuado para el volumen y las características de su producción: no hay cruces de líneas limpias/sucias, el tamaño de las salas es adecuado y la distribución de espacios evita la contaminación cruzada.
 - La dotación de los equipos/maquinaria/utillaje es suficiente para un servicio de restauración: cámaras/equipos de conservación en frío, equipos de tratamiento térmico, equipos de mantenimiento en caliente, equipos para enfriamiento, máquinas de higienización de vajillas/utillaje, equipos de transporte, maquinaria/utillaje de corte/triturado/molido/batido...
 - Las características (materiales, diseño y capacidad) de los equipos es adecuada: tamaño acorde con la producción, materiales que no cederán sustancias a los alimentos, diseñados de forma que faciliten su limpieza, con capacidad suficiente de producción frío o de calor.
 - Existe un número adecuado de trabajadores con la capacitación acorde a su puesto de trabajo.
- 2º) Las estructuras de gestión que permitan su aplicación de forma efectiva. El equipo de trabajo y los responsables a los diferentes niveles deberán tener la capacidad de aplicar los criterios y tomar las decisiones establecidas en el SSA (ejemplo: *apoyar y hacer cumplir cuando sea preciso las acciones correctoras previstas en el SSA*).

■ Documentación

Si bien en los apartados correspondientes al sistema APPCC y a los planes de prácticas correctas de higiene es necesario que un establecimiento documente diferentes aspectos de la actividad del servicio de restauración, es importante que la documentación del SSA incorpore una descripción general de las características del establecimiento. Esta información facilita la comprensión del sistema, y en muchos casos, justifica y apoya las decisiones tomadas por el equipo de seguridad alimentaria en el diseño del sistema.

La descripción permitirá identificar claramente la tipología, ubicación y volumen de actividad del establecimiento (ej.: cocina de un centro hospitalario con 300 camas ubicada en un centro urbano). También es relevante aportar información sobre su organigrama de gestión (ej.: la cocina hospitalaria depende orgánicamente de la Dirección de Asuntos Generales).

La descripción debería acompañarse de un plano o croquis del establecimiento (o al menos de las dependencias implicadas en el servicio de restauración) que permita identificar:

- Las dependencias y zonas de trabajo (ejemplo: *recepción de productos, almacenes, salas de preparación, obradores, cocina, fraccionamiento y envasado, expedición, sala de limpieza*).
- Las instalaciones y equipos relevantes (ejemplo: *cámaras frigoríficas, lavamanos, hornos, abatidores, loncheadoras, envasadoras*).
- La secuencia del recorrido que hacen los alimentos y la secuencia de momentos en los que participa el personal.

Este esquema de planta sirve para analizar el itinerario que hacen las comidas y los procesos a los que se las someten, desde que entran las materias primas en el establecimiento hasta su servicio. Para ser de utilidad deberá mantener las proporciones entre las distintas dependencias, con identificación de las instalaciones y equipos relevantes desde un punto de vista de la seguridad alimentaria. La valoración de este recorrido a través de las instalaciones contribuye a la identificación de zonas limpias y sucias, puntos en los que puede haber contaminación cruzada y otros aspectos de interés que facilitan una adecuada valoración de los peligros alimentarios.

Implantación

El SSA pertenece a la empresa debe estar aprobado y respaldado por la Dirección de la empresa. Por ello, una evidencia de lo anterior podría consistir en estar firmado por el titular o su representante u otro cargo con responsabilidad suficiente, como prueba de su compromiso en su aplicación, y se acompañará de la fecha en la que tiene lugar. También se firmarán y fecharán las futuras actualizaciones que puedan surgir cuando tengan lugar cambios. Es importante que todo el personal de la empresa asuma que la aplicación del sistema debe ser permanente y no sólo ante posibles controles externos, como por ejemplo las auditorías oficiales de la Administración Sanitaria.

DISEÑO E IMPLANTACIÓN DE PLANES DE PRÁCTICAS CORRECTAS DE HIGIENE Y FABRICACIÓN Y PROCEDIMIENTOS DE TRAZABILIDAD



DISEÑO E IMPLANTACIÓN DE PLANES DE PRÁCTICAS CORRECTAS DE HIGIENE Y FABRICACION Y PROCEDIMIENTOS DE TRAZABILIDAD

Las Prácticas Correctas de Higiene y Fabricación (PCH) son un conjunto de medidas, condiciones y procedimientos de higiene, dirigidos a controlar los peligros alimentarios y garantizar la aptitud para el consumo humano de un producto alimenticio. Tal y como indica la FAO (FAO, 2002), la aplicación de éstas prácticas, que las empresas alimentarias establecen, son la base para asegurar la higiene de los productos comercializados y sienta los cimientos para el desarrollo del sistema de gestión de la seguridad alimentaria, dado que con frecuencia las medidas preventivas identificadas en un plan APPCC están contempladas dentro de las PCH de una empresa alimentaria.

Si bien en la Unión Europea los reglamentos de higiene alimentaria utilizan el término *Prácticas Correctas*, es común denominarlas como prerrequisitos o requisitos previos (PRP) del sistema APPCC. Los PRP incluyen tanto las buenas prácticas de higiene (BPH) como las buenas prácticas de fabricación (BPF), así como los procedimientos de gestión y comunicación que garantizan la trazabilidad y un sistema efectivo de recuperación de los productos comercializados.

Los PRP no son específicos de un peligro determinado, sino que son de aplicación general, por lo que las empresas, a efectos operativos, suelen agruparlos en planes más o menos específicos. No existe obligación de establecer un número concreto de planes, si bien la Dirección General de Salud Pública, para el sector de la restauración recomienda los siguientes:

Plan de formación de trabajadores
Plan de condiciones y mantenimiento de locales, instalaciones y equipos
Plan de limpieza y desinfección
Plan contra plagas
Plan de agua de abastecimiento
Plan de buenas prácticas
Plan de proveedores
Plan de trazabilidad

Esta división no pretende ser exhaustiva y de hecho muchas empresas amplían estos planes incluyendo, por ejemplo: plan de residuos, plan de calidad del aire, plan de gestión de productos químicos, plan de transporte, plan de dietas especiales.

Algunos sistemas de gestión de la seguridad alimentaria, como es el caso del propuesto en la norma de calidad ISO 22000:2005, dentro de los PRP identifican un grupo especial, los llamados Prerrequisitos operativos (PRPO). Son PRP identificados por el análisis de peligros

como esenciales para controlar la probabilidad de introducir peligros relacionados con la seguridad de los alimentos o el ambiente de producción. Se trata por lo tanto de PRP cuyo funcionamiento es imprescindible para mantener las condiciones higiénicas de un proceso. Los PRPO también se caracterizan porque en su descripción es importante tener identificadas de antemano acciones correctoras sobre los procesos implicados, por la relevancia de los controles asociados a estos PRP.

La organización, la gestión y el desarrollo de los planes de PCH o PRP, también deberá documentarse, permitiendo de esta forma a un establecimiento alimentario evidenciar que se aplican las medidas preventivas que se han reseñado en el plan APPCC. La información que debería incluir un plan es:

- ✓ La descripción de las actividades que se deben desarrollar.
Esta descripción deberá indicar la metodología y, cuando proceda, las medidas correctoras en caso de desviaciones.
- ✓ Los responsables implicados.
Es preciso identificar tanto al personal propio del establecimiento como al subcontratado para diferentes tareas.
- ✓ Los controles a realizar.
Deberán incluirse controles tanto sobre la ejecución de las actividades como sobre la efectividad de las mismas.
- ✓ La documentación y registros asociados al plan.
Es preciso identificar aquellos documentos y registros que evidencian la puesta en práctica del plan y su efectividad.

Por último, es importante incluir también una información básica relacionada con cada plan, dado que refuerza y justifica el diseño del plan.

PLAN DE FORMACIÓN DE TRABAJADORES

Los servicios de comidas deben garantizar que los trabajadores, cuya actividad laboral pueda afectar a la inocuidad de los alimentos, tengan la capacitación necesaria en relación con las tareas que desarrollan. Así, el plan de formación será el documento del SSA que describe las actuaciones para garantizar una adecuada formación en estos establecimientos.

El objetivo fundamental de este plan es que los trabajadores adquieran las competencias necesarias para el desarrollo de su puesto de trabajo, pero también que sean conscientes de la pertinencia e importancia que sus acciones individuales tienen sobre la inocuidad de los alimentos.

■ Información básica

Para conocer las necesidades formativas concretas de un establecimiento de comidas preparadas es preciso identificar las competencias que deben adquirir los trabajadores, que participan o tienen responsabilidad, en las operaciones que afectan a la higiene y seguridad de los alimentos que se sirven. Por ello, es útil relacionar todos los puestos de trabajo existentes y agruparlos, si es posible, en función de que sus necesidades de instrucción y de formación similares (Tabla 1). Es importante que esta información se mantenga actualizada y se revise periódicamente.

Jefe de cocina	1
Cocinero	2
Pinche de cocina	6
Auxiliar de geriatría	10
Dietista	2
Personal de limpieza	5
Personal de mantenimiento	1

Tabla 1.- Puestos de trabajo de una cocina de una residencia de ancianos

Un error común en los planes de formación de los servicios de comidas es incluir únicamente a los manipuladores de alimentos, cuando realmente existen otros trabajadores que también desarrollan actividades de impacto en la seguridad de los productos elaborados como, por ejemplo, los dietistas, el personal de planta de un hospital o los trabajadores del servicio de limpieza.

■ Responsables

Debe incluirse todos los trabajadores propios y los pertenecientes a las empresas externas que colaboren en el desarrollo del plan. La documentación del plan deberá permitir identificar a los responsables de:

- ✓ *Realizar las actividades y gestionar las incidencias.* Cuando el centro cuenta con personal con capacidad técnica y docente para realizar la formación en seguridad alimentaria en restauración (ej.: responsable de dietética, jefe de cocina, facultativos del servicio de medicina preventiva), suelen ser ellos los que realicen las actividades, en caso contrario, se

recurre a empresas especializadas (ej.: escuelas de formación profesional o educacional, centros de formación). Independientemente de los profesionales que impartan la docencia, es importante que conozcan el SSA que aplica el establecimiento.

- ✓ *Llevar a cabo los controles.* Se incluirá a todos los implicados en comprobar que se realizan todas las actividades de formación y que son efectivas. Los responsables de los controles pueden pertenecer a la propia empresa (ej.: jefe del equipo APPCC) y/o a una empresa contratada (ej.: auditor externo).

■ Actividades

La descripción de las actividades formativas identificará los siguientes aspectos:

- ✓ *El tipo de actividad a desarrollar.* La legislación considera que en los planes de formación al menos existirán actividades de:
 - ➔ Instrucción o formación en cuestiones de higiene alimentaria dirigida a los manipuladores de productos alimenticios, de acuerdo con su actividad laboral.
 - ➔ Formación sobre la aplicación de los principios del APPCC para los que tengan a su cargo el desarrollo y el mantenimiento de procedimientos del sistema de autocontrol.

En el caso de que existiesen requisitos formativos previos a la contratación, estos deberían estar descritos. Por lo tanto, el plan deberá documentar cómo se llevan a cabo las actividades de valoración de la formación aportada por un trabajador en el momento de su contratación. Así, por ejemplo, es común que para determinados puestos de trabajo se exijan titulaciones específicas que ya incluyen conocimientos básicos en higiene y manipulación de alimentos (figura 2).

Ficha de puesto de trabajo	Código 001	Ficha de puesto de trabajo	Código 003
Jefe de Cocina		Dietista	
Requisitos formativos previos: Título de formación profesional en cocina		Requisitos formativos previos: Grado en dietética	
Funciones: <ul style="list-style-type: none"> <input checked="" type="checkbox"/> Elaboración de alimentos <input checked="" type="checkbox"/> Planificación de menús <input type="checkbox"/> Diseño de dietas <input type="checkbox"/> Tareas de L+D <input type="checkbox"/> Tareas de mantenimiento <input checked="" type="checkbox"/> Homologación de proveedores <input checked="" type="checkbox"/> Aplicación de procedimientos APPCC 		Funciones: <ul style="list-style-type: none"> <input type="checkbox"/> Elaboración de alimentos <input checked="" type="checkbox"/> Planificación de menús <input checked="" type="checkbox"/> Diseño de dietas <input type="checkbox"/> Tareas de L+D <input type="checkbox"/> Tareas de mantenimiento <input checked="" type="checkbox"/> Homologación de proveedores <input checked="" type="checkbox"/> Aplicación de procedimientos APPCC 	
Responsabilidades: Integrante del equipo APPCC Formador de manipuladores		Responsabilidades: Integrante del equipo APPCC Formador de manipuladores	

Figura 2.- Ejemplos de fichas de puesto de trabajo en una cocina hospitalaria

- ✓ *Los contenidos abordados en las actividades de formación.* Para el diseño de los contenidos es preciso considerar todos los aspectos del servicio de comidas (figura 3) y ajustarlos al puesto de trabajo de un empleado.

Por ejemplo, en una residencia de personas mayores, en la que los manipuladores que asisten durante el servicio de comidas también son los encargados de la modificación de la textura en las dietas para disfagia, su formación debe incluir contenidos específicos sobre cómo añadir espesantes de forma segura.

La adaptación de la formación al puesto de trabajo es fundamental para una formación efectiva. Las formaciones generalistas en seguridad alimentaria tienen una utilidad restringida, mientras que las específicas son mejor aceptadas y contribuyen a optimizar las actitudes y los comportamientos de los trabajadores.



Figura 3.- Aspectos a considerar en los contenidos de un plan de formación

La formación en los aspectos relacionados con el sistema APPCC hará especial hincapié en aportar los conocimientos teóricos, pero también los prácticos en la vigilancia de los PCC y, por lo tanto, en el conocimiento de los límites críticos, las acciones correctoras y los registros asociados.

En el caso de las actividades de formación continuada, se considerarán no solo los contenidos necesarios para actualizar y mejorar los conocimientos, sino las actitudes y los comportamientos de los trabajadores. Es muy importante planificar actividades específicas en el caso de cambios en los procesos (ej.: realización de nuevas técnicas culinarias, adquisición de equipos, cambio en los productos de limpieza y desinfección), modificación del sistema de autocontrol (ej.: inclusión de medidas de control ante peligros emergentes, modificación de un límite críticos, cambios en el sistema de vigilancia de un PCC) o modificaciones legales. También se tendrán en consideración los resultados de los controles desarrollados y se diseñarán contenidos teniendo en cuenta los problemas en la aplicación

del SSA (ej.: fallos en la realización de vigilancias de PCC, problemas en la cumplimentación de registros, ausencia de aplicación de medidas correctoras).

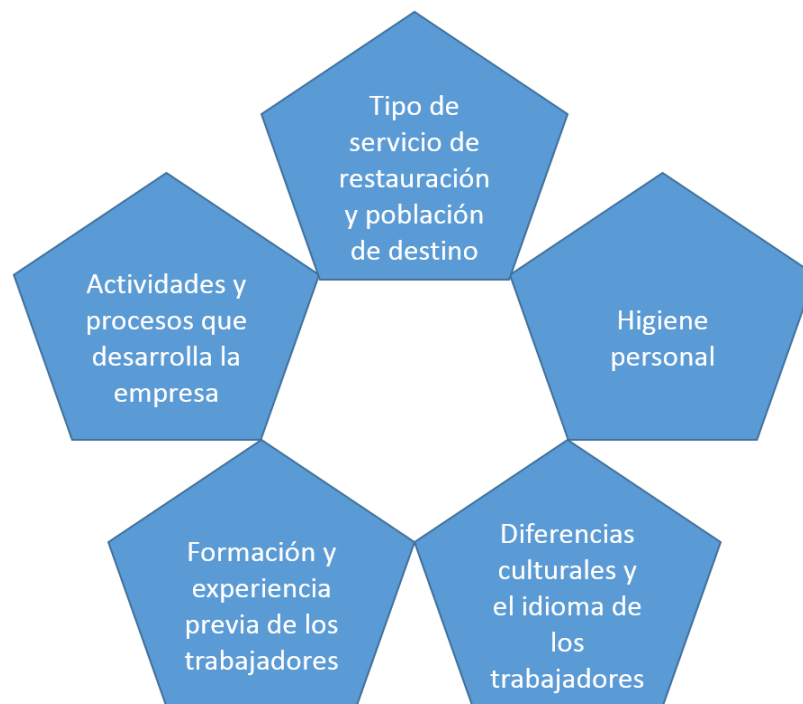
Los servicios de comidas destinadas a población vulnerable deben incorporar en sus planes contenidos concretos sobre la importancia de las particularidades de la elaboración, la manipulación y el servicio de las comidas para personas con necesidades dietéticas especiales como, por ejemplo:

Modificación de las texturas de las dietas (ej.: papillas, purés) o exclusión de determinadas materias primas que puede provocar problemas de ahogamiento (ej.: uso de pescado sin espinas) o desarrollo alergias alimentarias (ej.: leche o huevo en niños).

Los procedimientos de trabajo específicos (ej.: tratamientos térmicos en los platos destinados a personas inmunodeprimidas y la elaboración de biberones).

Se reforzará la importancia de seguir los procedimientos establecidos para evitar los riesgos específicos en esta población (ej.: no realizar el cambio de pañales en la zona de preparación de biberones, utilizar abatidores en el enfriamiento de las comidas).

El diseño de menús destinados a comensales con restricciones de ingredientes (ej.: sal, azúcares, grasas, alérgenos). Los profesionales encargados deben conocer y comprender las fichas de los productos, las recetas de los platos o el etiquetado de las materias primas entre otros.

La elaboración de biberones en una escuela infantil. Los trabajadores implicados no suelen ser profesionales de la restauración, sino que con frecuencia son técnicos en educación infantil. Por lo que, si bien deberían tener una base en higiene y seguridad alimentaria, su formación debería centrarse en las normas de manipulación de los biberones.

A modo de ejemplo, en la figura 4 se ha incluido una de instrucción de preparación de biberones en una escuela infantil que podría constituir el eje de la formación de estos trabajadores, incluyendo no solo cuestiones generales de la seguridad en la elaboración de alimentos, sino también en las prácticas específicas del centro en el que trabajan.

- ✓ *La periodicidad de las acciones formativas.* La capacitación de los trabajadores se encuentre debidamente actualizada y acorde con las necesidades de los centros y las capacidades demostradas.

En el caso de producirse fallos graves en el sistema de seguridad alimentaria, el plan de formación deberá tener capacidad para organizar actividades en un corto espacio de tiempo.

- ✓ *La metodología a seguir para impartir* (ej.: exposición, casos prácticos para trabajar en grupo) y evaluar la formación (ej.: pruebas de nivel de conocimientos, cuestionarios), así como el lugar en el que se realizará la formación, y los recursos audiovisuales y de otro tipo (ej.: aula, cocina, puesto de trabajo, videos, plataforma digital, test rápidos, termómetros, utillaje de la cocina).

INSTRUCCIÓN DE PREPARACIÓN DE BIBERONES (niños de 0 a 1 año)	
QUIÉN	Personal de las aulas de bebés
DÓNDE	Biberonería
QUÉ	Elaboración de biberones con las fórmulas infantiles asignadas a cada niño
CÓMO	<ul style="list-style-type: none"> ▪ <u>Recepción y almacenamiento de las formulas infantiles:</u> <ol style="list-style-type: none"> 1º) En el momento de la recepción la responsable del aula etiqueta los envases de las fórmulas infantiles aportadas por los padres, con el nombre del niño y el aula 2º) Las fórmulas en polvo se almacenarán en los armarios habilitados para ello y las fórmulas líquidas¹ se almacenarán en la nevera a 5ºC. Siempre identificadas con el nombre del niño y el aula ▪ <u>Preparación de los biberones:</u> <ol style="list-style-type: none"> I. <u>A partir de fórmulas en polvo:</u> <ol style="list-style-type: none"> 1º) Antes de comenzar se higienizarán las manos y se comprobará que la zona de preparación y los biberones (botellas, tetinas, tapas) están limpios y desinfectados 2º) Calentar el agua envasada en el calentador de agua hasta con la que se prepararán los biberones al menos a 70ºC (comprobar con el termómetro higienizado) 3º) Poner la cantidad de agua caliente necesaria en el biberón, añadir la cantidad de leche en polvo necesaria, poner la tapa en la botella y agitar para facilitar la mezcla del polvo con el agua. Al terminar retirar la tapa y poner la tetina protegida 4º) Identificar el biberón con la etiqueta en la que figura el nombre y el aula del niño, asegurándose de que coincide con los datos de la etiqueta del envase II. <u>A partir de fórmulas líquidas:</u> <ol style="list-style-type: none"> 1º) Introducir el biberón en el calienta-biberones para que alcance una temperatura 37ºC aproximadamente, no calentar nunca más de 15 minutos 2º) Agitar suavemente, montar la tetina y comprobar que la etiqueta con la identificación del niño y del aula sigue adherida. En caso de deterioro volver a colocar una nueva ▪ <u>Alimentación del niño:</u> <ol style="list-style-type: none"> 1º) El biberón se administrará lo antes posible, por lo que se preparará el número de ellos que puedan ser administrados en 1 hora 2º) Antes de su administración la preparación deberá estar a temperatura adecuada (corporal) y si es necesario se enfriará a chorro de agua, asegurándonos de que no entra agua dentro del biberón. Nunca se dejará a un niño solo con el biberón y se administrará de acuerdo con su apetito sin forzar para que lo termine. Se administrará con el niño erguido, evitando que ingiera aire y facilitando su eliminación al finalizar 3º) Todos los restos de biberones consumidos y los biberones que no han sido administrados en 2 horas se eliminarán ▪ <u>Lavado y esterilización del equipo:</u> <ol style="list-style-type: none"> 1º) Todos los utensilios utilizados deben ser lavados con detergente, asegurándose mediante cepillo, que no quedan restos de alimento. Realizar aclarado con agua del grifo (chorro) para eliminar los restos de jabón 2º) Desinfectar sumergiendo todos los utensilios utilizados en agua y dejándolos hervir al menos 3 minutos. Dejar secar, y una vez secos, guardar en el armario habilitado para este fin, protegidos para evitar su contaminación Si el material no es utilizado en 24 h debe ser lavado y desinfectado antes de usarse.
INCIDENCIAS	Cuando un biberón esté sin identificar con el nombre y el aula del niño no será suministrado, revisándose el resto de los biberones para identificar un posible fallo en la trazabilidad. Si un biberón hubiera sido elaborado de manera incorrecta se retirará y se preparará uno nuevo

Figura 4.- Ejemplo de instrucción de elaboración de biberones²

¹ Para a leche materna se utilizará la misma sistemática que para las formulas líquidas preparadas por los padres

² Pueden consultarse otros ejemplos de procedimientos de elaboración de biberones en el apartado del plan de Buena prácticas de elaboración y manipulación y en el anexo I del documento

■ Controles

Los controles se deben llevar a cabo por personal capacitado que conoce las instrucciones concretas para llevarlos a cabo. Irán destinados a comprobar:

- ✓ *El correcto desarrollo de las actividades.* Deberá valorarse si el programa de formación se está llevando a cabo tal y como se ha previsto, se cumplimentan los registros de formación. Es útil realizar seguimiento de los cronogramas de formación y comprobar que la documentación avala que los cursos se han desarrollado en las fechas y con los contenidos programados.
- ✓ *La efectividad de las actividades.* Se obtendrán evidencias de que la formación es adecuada para el desempeño del puesto de trabajo, incluyendo las relacionadas con el sistema de autocontrol (vigilancias, cumplimentación de registros, aplicación de medidas correctoras). Generalmente, la adecuación del plan de formación se corrobora con la puesta en práctica del SSA en su totalidad, por ello la técnica más utilizada para realización de estos controles son la supervisión o la auditoría del sistema de autocontrol.

■ Documentación y registros

Además de la documentación descriptiva del plan es necesario tener evidencias escritas de que las actividades se llevan a cabo son efectivas. Los registros se archivarán durante un tiempo suficiente (ej.: 1 año) sin olvidar que, algunos no deben eliminarse mientras estén vigentes, como es el caso de los documentos que avalan la formación. Entre la documentación y registros más comunes de este plan se encuentran:

- ✓ Documentación descriptiva de las actividades (contenidos, fechas, responsables).
- ✓ Cronogramas anuales de las actividades de formación.
- ✓ Material del que se dispone para llevar a cabo las actividades de formación (ej.: transparencias, manuales de formación, notas informativas, carteles).
- ✓ Registro de la formación recibida por cada trabajador: listado de asistentes, certificados/diplomas. Documentos y facturas de las empresas externas de formación.
- ✓ Registro de las incidencias y las medidas correctoras.
- ✓ Informes de las auditorías de los sistemas de autocontrol.

ELEMENTOS CLAVE DEL PLAN DE FORMACION TRABAJADORES

■ **Disponer** de formación/instrucción *necesaria* para que los contenidos del plan sensibilicen y conciencien sobre la importancia de:

- ❖ Las particularidades de la *elaboración y manipulación de los alimentos* para las personas vulnerables:
 - ➔ Las necesidades dietéticas de la población y las particularidades de los productos servidos:
 - ☑ Las texturas especiales relacionadas con la edad: biberones, papillas, purés.
 - ☑ Los ingredientes excluidos o en cantidades limitadas: embarazadas, diabéticos, bebés.
 - ☑ Las intolerancias y alergias a determinadas sustancias: ingredientes primarios/secundarios y trazas.
 - ☑ Las buenas prácticas de elaboración y manipulación: medidas para evitar contaminación, tratamientos térmicos, mantenimiento de la cadena de frío...
- ❖ Las particularidades sobre la *información al consumidor* para la elección de los alimentos por esta población:
 - ➔ Las personas encargadas de facilitar la información deben conocer y comprender la documentación sobre el tema, las fichas de los productos, las recetas de los platos o el etiquetado de las materias primas, para su preparación y para dar a conocer al consumidor los aspectos que necesita conocer de los productos servidos para hacer su elección.

■ **Evitar** que la formación/instrucción sea deficiente y supongan un riesgo para la seguridad alimentaria en la población vulnerable, de forma que:

- ❖ Los *conocimientos* insuficientes supongan un peligro/riesgo para la elaboración y manipulación de los alimentos específicos para esta población:
 - ➔ Se tendrá en cuenta a *todo el personal necesario* para atender las necesidades de esta población (ej.: dietista, personal de plan en hospitales).
 - ➔ Se ajustarán los *contenidos de la formación al perfil del puesto de trabajo* (ej.: la modificación de la textura de los alimentos para el personal que prepara y alimenta a esta población en el comedor, la preparación de biberones para lactantes).
- ❖ La *actitud* inadecuada o el *comportamiento* incorrecto del personal suponga un peligro/riesgo para la elaboración y manipulación de los alimentos específicos para esta población:
 - ➔ Se pondrá de manifiesto la importancia de seguir los procedimientos establecidos para evitar los riesgos específicos en esta población (ej.: aplicar de normas de higiene estrictas para evitar la contaminación de los alimentos con motivo del cambio de pañales en niños, utilizar los equipos señalados para abatir los alimentos, obtener la textura adecuada en las comidas).
- ❖ El *mal desarrollo y puesta en práctica* del plan suponga no llevar a cabo las buenas prácticas de elaboración y manipulación de los alimentos que se preparan y/o sirven:
 - ➔ La falta de un plan adaptado al puesto de trabajo o su falta de actualización supone un peligro/riesgo para la elaboración de los alimentos seguros para esta población (ej.: se publica nueva normativa para el control de los alérgenos en alimentos, pero no se incluye en el plan, la persona que imparte la formación no es competente; se incluye un nuevo equipo, pero no se forma sobre su uso correcto).

PLAN DE CONDICIONES Y MANTENIMIENTO DE LOCALES, INSTALACIONES Y EQUIPOS

En un servicio de comidas el correcto diseño, dotación y conservación de los locales, las instalaciones, los equipos, la maquinaria y el utillaje (en lo sucesivo elementos del plan), posibilita la realización de unas prácticas de elaboración y de manipulación higiénicas y, además, facilita la aplicación de otros planes de prácticas correctas de higiene (PCH) como son el plan de plagas y el de limpieza y desinfección.

El plan de condiciones y mantenimiento de locales, instalaciones y equipos (en lo sucesivo plan de mantenimiento), se constituye en la parte del sistema de seguridad alimentaria en la que se describen las actividades que se llevan a cabo para que el diseño, equipamiento y el mantenimiento de un servicio de comidas, sea adecuado al tipo y al volumen de las mismas.

■ Información básica

Las operaciones de mantenimiento que deben realizarse dependerán de la naturaleza del elemento y del tipo acción a realizar, por lo que es necesario identificar *los elementos* que son objeto del plan. Esta descripción se puede realizar de una manera simple, a través de listados en los que se reseñen estos elementos y los aparatos de medida implicados (figura 5).

ELEMENTO	Descripción
Instalaciones/ infraestructuras	Red de agua potable Sistema de electricidad e iluminación Instalación de gas Evacuación de desechos Ventilación y extracción de humo
Equipos	5 cámaras frigoríficas - 1 cámara congeladora - 4 timbres - 1 expositor refrigerado 1 horno convector-1 sartén basculante-2 freidoras-1 horno microondas-1 marmita 1 cocina industrial 1 abatidor 1 mesa caliente - 4 baños maría 1 cinta de emplatado - 5 carros de transporte 2 batidoras - 1 loncheadora 1 lavaperolas - 1 tren de lavado
Utensilios	12 cacerolas/ollas/sartenes 15 rustideras/bandejas 15 espátulas/espumaderas/palas/cazos 6 rallador/colador 12 tablas de colores 20 cuchillos/machetes/fileteadores/tijeras
Equipos de medida	4 termómetros sonda 2 termómetros IR 1 sonda de determinación compuesto polares 1 clorómetro

Figura 5.- Ejemplo de listado de elementos de una cocina hospitalaria

Los listados suelen ir acompañados de unos planos en los que se puedan identificar todas las dependencias, equipamiento y los flujos que constituyen el servicio de comidas. No deben olvidarse aquellos elementos menos relacionados con la manipulación de alimentos pero que repercuten en su seguridad, como son los servicios higiénicos, las zonas de limpieza-lavado o los offices para la preparación de las comidas en las plantas de los centros.

■ Responsables

Debe incluirse todos los trabajadores propios o pertenecientes a empresas externas que colaboren en el desarrollo del plan. La documentación del plan deberá permitir identificar a los responsables de:

- ✓ *Realizar las actividades y gestionar las incidencias.* Como en otros planes, las tareas a realizar podrán ser asumidas por personal propio o estar delegada en una empresa contratada. La complejidad técnica que algunas tareas requieren hace que este sea uno de los planes en los que las actividades se realicen por empresa externas especializadas (ej.: empresa frigorista para el mantenimiento preventivo de los equipos de frío).

El personal implicado deberá tener la capacitación necesaria para realizar las tareas encomendadas (ej.: formación como frigoristas para el mantenimiento de los equipos de la cadena del frío), y en caso de ser personal propio, su formación podría considerarse dentro del plan de formación.

Algunas incidencias en este plan tienen gran trascendencia en el desarrollo de la actividad alimentaria, como es el caso de los problemas en los equipos de lavado o en los de tratamientos térmicos.

Es importante mantener los listados actualizados de las empresas que proporcionan los servicios de mantenimiento para permitir que el contacto, en caso de avería, sea ágil y rápido.

- ✓ *Llevar a cabo los controles.* Para comprobar que se realizan todas las actividades programadas y que son adecuadas. Se incluirá a todos los implicados en los controles, tanto si pertenecen a la propia empresa (ej.: jefe de cocina, gobernanta, responsable de mantenimiento), como si son de una empresa contratada (ej.: empresa consultora).

■ Actividades

En la descripción de las actividades de mantenimiento sería importante considerar, para cada uno de los *elementos* identificados en el plan, los siguientes aspectos:

- ✓ *El tipo de actividad a desarrollar.* Las actividades de este plan pueden dividirse en dos grandes grupos, los referidos al diseño y dotación, y los que atañen al mantenimiento de los locales, las instalaciones, los equipos, la maquinaria y el utillaje (figura 6).

Diseño

Las cocinas y otras zonas de manipulación de los alimentos deberán tener un tamaño acorde al volumen de actividad, y en el caso de los servicios de restauración este aspecto se relaciona directamente con el número de comensales, pero también con el número de dietas diferentes a elaborar. Así, por ejemplo, para un mismo número de comensales, una cocina hospitalaria debería tener un tamaño más grande que otro tipo de cocinas porque, además de un menú basal, se deben elaborar un volumen importante de menús destinados a dietas especiales (ej.: túrmix, baja en grasa, diabéticos, urolitiasis). Además, en el diseño y la dotación de una cocina para población vulnerable se tendrá en cuenta:

Dependencias	<p>En su ubicación, diseño y construcción se tendrá en cuenta que no existan fuentes potenciales de contaminación cercanas (ej.: las entradas de las cocinas están alejadas de los compactadores de basuras). En la disposición de las diferentes salas se tendrá en cuenta que los patrones del movimiento de los materiales, los productos y las personas reducirán las posibilidades de contaminación cruzada.</p> <p>Existirá un lugar aislado para el almacenamiento y retirada de desechos que prevenga la contaminación zonas de manipulación.</p> <p>Cuando sea preciso, existirán zonas aisladas (ej.: en una guardería la zona de elaboración de biberones estará separada de la de cambio de pañales, en una residencia de ancianos se dispondrá de una sala fría para producto terminado) o de uso exclusivo (ej.: una cocina hospitalaria se dispone de una zona de lavado aislada).</p>
Instalaciones e infraestructuras	<p>La ventilación, la electricidad, el agua, el gas y la iluminación tendrán una capacidad y un tamaño que garanticen el suministro (acorde con el volumen de producción) y minimicen el riesgo de contaminación (ej.: extractores con capacidad suficiente para evitar condensaciones).</p> <p>El diseño y los materiales de su construcción permitirán una adecuada higienización. Se prestará atención especial a aquellas zonas con mayor riesgo. Por ejemplo, los techos de la sala de emplatado de una cocina hospitalaria deben tener una altura suficiente y ser de materiales lavables y desinfectables. Esto es debido, a que la presencia de baños maría en estas salas, eleva el porcentaje de humedad ambiental e incrementa la posibilidad de que se produzca condensación en los techos, lo que podría producir caída de gotas de condensación sobre el producto final durante el emplatado.</p>
Maquinaria y equipos	<p>La dotación, la ubicación, el tamaño y el diseño permitirán desarrollar las actividades, facilitarán la limpieza y evitarán la contaminación cruzada.</p> <p>La dotación de equipos será suficiente para trabajar con las garantías adecuadas, por ejemplo instalando cámara de refrigeración en función de la materia prima (ej.: vegetales, carne, pescados) o su nivel de procesado (ej.: cámaras exclusivas de productos elaborados); así como que permitirán cumplir con los requisitos precisos para la elaboración segura de alimentos, por ejemplo las batidoras deben tener una potencia que permita la obtención de texturas adecuadas o los hornos capacidad para alcanzar las temperaturas necesarias.</p> <p>La capacidad es otro aspecto muy relevante, especialmente en el caso de los productos finales. Por ejemplo, los abatidores, las mesas calientes y los expositores/cámaras de frío de producto final, tienen que poder abatir o almacenar todo el producto elaborado sin que se vean alterados sus parámetros de funcionamiento (ej.: temperatura superior a 65°C de las mesas calientes e inferior a 4°C en las cámaras de refrigeración).</p> <p>Las características de los equipos en cuanto a su facilidad de limpieza es un requisito básico. Así, los materiales en los que esté fabricado no solo deben lavables y desinfectables, sino que además deben ser fácilmente desmontables para permitir una higienización efectiva. Los equipos de corte (loncheadoras, picadoras, batidoras), en caso de no poder desmontarse no tendrían una limpieza efectiva y facilitarían la contaminación cruzada.</p>
Utensilios y superficies	<p>El material con el que estén diseñados será apto para el uso al que se destinen, no cederán elementos extraños y facilitarán la limpieza.</p>
Instrumentos de medida	<p>Existirán equipos de medida autónomos (ej.: termómetros). Además, la maquinaria que lo necesite dispondrá de instrumentos de medidas (termómetros, dosificadores, clorómetros) con la exactitud y escala de trabajo necesarias y estarán contrastados/calibrados/ verificados.</p>

Al comenzar a preparar el plan de mantenimiento, se tendrá en cuenta que en caso de identificar problemas en una instalación será prioritario dar una solución, si es posible definitiva, a todos los problemas de diseño y dotación que supongan un riesgo para la seguridad alimentaria (ej.: extractores para evitar las condensaciones, abatidores para el enfriamiento rápido de alimentos, utensilios específicos para la elaboración de comida para personas con alergias). Es cierto que, cuando los problemas afectan a cuestiones estructurales, en muchos casos no es posible hacer una modificación del diseño, pero será necesario hacer una actuación de otro tipo que solucione los inconvenientes. Por ejemplo, en servicios de restauración que solo tienen una zona de entrada y salida es preciso establecer procedimientos específicos de separación horaria, que impliquen que la recepción de producto se tenga que hacer a unas horas determinadas para no coincidir con la salida de basuras y, además, realizar una limpieza de la zona después de esta actividad.

Mantenimiento

Las tareas a realizar en relación con el mantenimiento son fundamentalmente de dos tipos:

Preventivas	Se realizan para evitar fallos en las dependencias, las instalaciones o los equipos, de acuerdo con un calendario predeterminado.
Correctivas	Se llevan a cabo cuando surge un fallo o deterioro y, a diferencia del caso anterior, la seguridad de los alimentos puede verse afectada.

La elección del tipo de mantenimiento dependerá fundamentalmente de la relevancia del elemento a mantener, desde un punto de vista de la seguridad alimentaria (figura 6 y 7). Así, por ejemplo, en el mantenimiento de las cámaras de refrigeración de una cocina debería ser preventivo, dado que un fallo en su funcionamiento podría suponer la retirada de toda la materia prima y el producto acabado, y por lo tanto la interrupción del servicio. Mientras que en ese tipo de instalación las actividades de mantenimiento de suelos/paredes/techos podrían ser solo correctivas.

En el caso de asignar a un elemento únicamente mantenimiento correctivo, es muy importante establecer una buena frecuencia de vigilancia de su estado, de forma que en caso de deterioro se detectaría el problema al inicio del mismo y no se producirían alteraciones en el servicio realizado. Así, por ejemplo, si la frecuencia de vigilancia del estado de mantenimiento del almacén a temperatura ambiente fuera apropiada (ej.: mensual), se detectarían problemas con la suficiente antelación como para que su corrección fuese simple, y por lo tanto no implicaría el vaciado/cierre del almacén durante las actuaciones de mantenimiento.

Algunas actividades propias del plan de mantenimiento pueden documentarse en otros planes del sistema de seguridad alimentaria, dado que son comunes. Por ejemplo, el mantenimiento de los elementos del sistema de abastecimiento de agua (ej.: pozos, filtros, depósitos de agua) o de las barreras pasivas frente a plagas (ej.: mosquiteras, insectocutores, burletes en puertas), puede considerarse más operativo gestionarlo en el plan de abastecimiento de agua o en el plan contra plagas.

- ✓ *Cómo se va a desarrollar la actividad.* Se describirá la metodología aplicada en las actividades, si bien en general no es preciso detallar en qué consisten y pueden utilizarse descripciones más generales como: control de carga de refrigerante en las cámaras frigoríficas, revisión de la dosificación de producto en lavavajillas, sustitución de lámpara insecto captora, calibración de termómetros... En la metodología aplicada se tendrán en cuenta las recomendaciones del fabricante, el proveedor o el instalador correspondiente.

Residencias 3L	Plan de mantenimiento		Edición 1 – 01/02/2017
	Anexo 1.- Actividades de mantenimiento		
Elementos	Requisitos de diseño	Requisitos de mantenimiento	Requisitos de equipos de medida
Suelos	No absorbentes, lavables y no deslizantes	Correctivo con vigilancia mensual por personal de mantenimiento propio	No
Paredes/techo s/ puertas	No absorbentes y lavables	Correctivo con vigilancia mensual por personal de mantenimiento propio	No
Equipos de calor (hornos, fuegos, mesa caliente, freidora)	Superficies lavables, preferentemente de acero inoxidable Con lavado automático o que faciliten limpieza	Preventivo semestral por empresa externa	Con termómetro sonda Rango min: 10 a 300°C- Resolución: 0,5 °C
Equipos de frío (cámaras, abatidor)	Superficies lavables, preferentemente de acero inoxidable	Preventivo mensual por empresa externa	Con termógrafo Rango min.: -40 a 50°C Resolución: 0,5 °C
Carros de transporte	Superficies lavables, preferentemente de acero inoxidable	Preventivo mensual por empresa externa	Con termómetro sonda Rango min: 10 a 150°C- Resolución: 0,5 °C
Equipos de lavado automático	Acero inoxidable y cesta de PVC Rango de trabajo 60°C para el lavado y 82°C para el aclarado Dosificación del detergente en cada lavado	Preventivo trimestral por empresas externa	Con termómetro sonda Rango min.: 0 a 150°C Resolución: 0,5 °C
Equipos de picado, troceado, loncheado	Superficies lavables, preferentemente de acero inoxidable Completamente desmontables	Correctivo con vigilancia trimestral	No
Utensilios y menaje	Preferentemente de acero inoxidable, PVC alimentario y vidrio tensionado	Correctivo con vigilancia trimestral	No
Estanterías y superficies trabajo	Superficies lavables, preferentemente de acero inoxidable o polietileno alimentario	Correctivo con vigilancia mensual	No
Iluminación, electricidad, agua, gas, extractor y gestión de residuos	Requisitos establecidos en la legislación vigente	Correctivo con vigilancia trimestral por personal de mantenimiento propio Preventivo anual por empresa externa	No

Figura 6.- Cuadro de actividades de un plan de condiciones y mantenimiento de una cocina de una residencia de la tercera edad

Por otro lado, una vez aplicadas las cuestiones iniciales de diseño higiénico de las instalaciones (ver apartado anterior), es muy útil establecer criterios sobre las características de los elementos, para que, en el caso de reparaciones, sustituciones o nuevas adquisiciones, estas actividades se lleven a cabo de manera adecuada.

Finalmente, es útil establecer normas de actuación en caso de producirse fallos en los equipos, especialmente si se trata de fallos en los que están implicados elementos de gran trascendencia en la seguridad alimentaria y/o existen alimentos implicados. A continuación, se expone un ejemplo de las instrucciones (figura 7) que podrían desarrollarse en caso de un fallo en los equipos de enfriamiento rápido de un servicio de comidas:

Instrucción de trabajo en caso de fallo en el abatidor

El fallo se detecta antes de empezar las elaboraciones diarias:

- Modificar el menú de manera que no sea necesario realizar enfriamientos
- Avisar a mantenimiento

El fallo se detecta una vez iniciado un proceso de enfriamiento y han transcurrido más de 2 horas desde el inicio del enfriamiento:

- Desechar el producto
- Avisar a mantenimiento

El fallo se detecta una vez iniciado un proceso de enfriamiento y no han transcurrido 2 horas desde el inicio del enfriamiento:

- Trasladar el producto. Para el traslado dividirlo en bandejas con no más de 5 cm de profundidad y llevarlo al timbre nº 3, el tiempo total que el producto permanezca entre 60-10°C no superará las 2 h. Previamente todo el producto existente en el timbre habrá sido llevado a la cámara general y su temperatura bajada a 2°C.
- Avisar a mantenimiento

Figura 7.- Ejemplo de instrucción técnica en caso de fallo en el abatidor

- ✓ *Cuál es la frecuencia con la que un determinado elemento se somete a mantenimiento y el momento en el que debe realizarse.* En la elección de la frecuencia se tendrá en cuenta la relevancia del elemento a mantener y su histórico de averías, así como lo indicado por el fabricante y la legislación en su caso. Por ejemplo, en una instalación que solo tiene una cámara de producto final y que evidencia que tiene problemas en la época estival debería de asignársele un mantenimiento preventivo frecuente, especialmente al principio y durante el periodo estival.

En el caso de los mantenimientos correctivos, se dará prioridad a la reparación de aquellos elementos con mayor impacto en la seguridad de los productos elaborados.

Las tareas de mantenimiento, tanto preventivo como correctivo, se deben realizar de forma que se evite la contaminación de los alimentos y se interfiera en su manipulación.

■ Controles

Los controles se deben llevar a cabo por personal capacitado que conoce las instrucciones concretas para llevarlos a cabo. Irán destinados a comprobar:

- ✓ *El desarrollo correcto de las actividades.* Los métodos más usados en este plan son, para las actividades propias, la comprobación visual de la adecuación de los elementos del plan, y para las actividades externalizadas, el cumplimiento de los cronogramas y las actividades forma prevista. Tanto si se trata de controles visuales, como de procedimientos reglados,

es importante confirmar que se lleven a cabo por personal entrenado, que los criterios sobre los elementos a examinar están claros y que se cumple la normativa vigente en su caso (ej.: control metrológico).

- ✓ *La efectividad de las actividades.* Existen diferentes herramientas, como las supervisiones y las auditorías del plan de mantenimiento o la evaluación de las medidas correctoras. En el plan de mantenimiento son especialmente relevantes los controles realizados sobre el desarrollo de las medidas correctoras ante fallos, ya que el responsable deberá comprobar que son pertinentes y que se llevan a cabo en un plazo razonable. En este mismo sentido, también es muy útil la valoración del número y gravedad de los fallos de los equipos, para poder hacer una buena planificación de la sustitución de los mismos cuando estén obsoletos o muy deteriorados.

Documentación y registros

Además de la documentación descriptiva del plan, es necesario tener evidencias escritas de que las actividades se llevan a cabo y que son efectivas. Entre los posibles documentos y registros que pueden formar parte del plan de mantenimiento encontramos:

- ✓ Registros de las actividades. Podrán emplearse como tal los albaranes y/o facturas y/o partes de trabajo de las empresas externas de mantenimiento
- ✓ Listado de comprobación del mantenimiento y funcionamiento.
- ✓ Resultado de la calibración y/o la contrastación de los equipos de medida.
- ✓ Registro de las incidencias y las medidas correctoras.
- ✓ Informes de las auditorías de los sistemas de autocontrol.

Es importante comprobar que los registros de mantenimiento preventivo y correctivo se cumplimentan con la frecuencia apropiada y que la información contenida es adecuada, dado que ayudará al equipo APPCC en las evaluaciones del sistema de seguridad alimentaria (ver apartado de verificaciones). Los registros se guardan durante un tiempo suficiente (ej.: 1 año) sin olvidar que, algunos registros, no deben eliminarse mientras estén vigentes (ej.: informe de calibración de los equipos de medida).

ELEMENTOS CLAVE DEL PLAN DE CONDICIONES Y MANTENIMIENTO DE LOCALES, INSTALACIONES Y EQUIPOS

■ **Disponer** de los locales, las instalaciones, los equipos y los utensilios *necesarios* para:

❖ La *preparación de los alimentos* para las personas con necesidades nutricionales especiales o con dificultades de masticación y deglución:

➔ *Los locales, equipos y utensilios necesarios* para la elaboración de los alimentos evitando las fuentes de contaminación:

- Emplazamiento separado (ej.: zona de preparación de biberones separada del cambio pañales).
- Uso exclusivo o un solo uso (ej.: utensilios específicos para la preparación de comidas para personas con alergias/intolerancias, vajillas y biberones de un solo uso para pacientes inmunodeficientes o bebés prematuros).

➔ *Los equipos y los utensilios necesarios* para la cuantificación, trituración y mezcla de los alimentos que deben ser/tener:

- Pesados o medidos (ej.: báscula, dosificadores)
- Textura modificada (tamaño de partícula, espesor).

Además, estos equipos deben ser desmontables para facilitar una adecuada L+D

❖ La *preparación de los alimentos necesarios y en la cantidad suficiente*:

➔ *Los locales, equipos y utensilios necesarios y en la cantidad suficiente y en función de las necesidades del establecimiento* (ej.: almacenar materias primas y producto terminado en cámaras diferentes/estantes separados, equipos de elaboración y mantenimiento en caliente acorde al volumen de productos, equipos de frío en la zona de emplatado para reducir el tiempo de exposición a temperatura inadecuada) y el número de comensales

■ **Evitar** que los locales, las instalaciones, los equipos y los utensilios supongan un riesgo para la seguridad alimentaria, de forma que:

❖ El *diseño inadecuado* facilite la posibilidad de contaminación de los alimentos:

➔ Los locales, las instalaciones, los equipos y los utensilios estén diseñados y/o situados de forma que se *evite la contaminación cruzada* (ej.: uso de batidoras no desmontables).

❖ El *mal uso* de lugar a prácticas de manipulación incorrectas:

➔ Los locales, las instalaciones, los equipos y los utensilios se utilizarán *de forma correcta y/o para el uso al que están destinados* (ej.: utilizar equipos de frío en los que se puedan abatir los alimentos de forma segura, en lugar de enfriarlos en cámaras o equipos utilizados para almacenamiento en refrigeración o congelación y siempre con personal capacitado para el uso correcto de los mismos).

❖ El *mal mantenimiento o funcionamiento* suponga una dificultad para llevar a cabo las buenas prácticas de manipulación de los alimentos:

➔ Las *actividades y los controles* para lograr el funcionamiento adecuado, se llevará a cabo de acuerdo con un calendario predeterminado y por personal competente, especialmente de aquellos elementos fundamentales para el mantenimiento de la cadena de temperatura y la realización de los tratamientos térmicos (ej.: calibración/contrastación de los equipos de medida). Deberán tenerse previsto las actuaciones a llevar a cabo en caso de rotura/deterioro/mal funcionamiento de un equipo, de manera que se pueda seguir proporcionando el servicio de manera segura.

PLAN DE LIMPIEZA Y DESINFECCIÓN

En una cocina pueden acumularse diferentes tipos de suciedad en sus superficies, lo que unido a las condiciones de humedad y temperatura que se pueden alcanzar en estos establecimientos, pueden favorecer el desarrollo y multiplicación de los gérmenes, y dar lugar a un problema de seguridad alimentaria. Así, los planes de limpieza y desinfección (L+D en lo sucesivo) son la parte del sistema de seguridad alimentaria que describe el conjunto de requisitos, contenidos, actividades y controles, para eliminar la suciedad y mantener controlada la población microbiana.

Los servicios de restauración deben aplicar estos planes durante y al final del proceso productivo para preparar el establecimiento para el siguiente ciclo, pero sin alterar los equipos y las superficies.

Las actividades de L+D se deben aplicar sobre todas las superficies que contacten directamente con el alimento (superficies de trabajo, utillaje, equipos, envases...), así como aquellas en las que no exista contacto directo (paredes, techos, suelos...) y los lugares que se utilicen para la higiene del personal (aseos, lavamanos...), dado que la suciedad también podría llegar al alimento por contaminación ambiental.

■ Información básica

Las operaciones a realizar dependerán de dos aspectos básicos que es importante identificar en el plan:

- ✓ Los elementos que son sometidos a limpieza y desinfección:
 - ➔ Locales en los que se manipulen o circulen los alimentos y aquellos que se utilicen para la higiene del personal. Es importante considerar los locales que no se encuentran en las zonas de cocina, pero que afectan al servicio de restauración (ej.: office de las plantas en una residencia).
 - ➔ Instalaciones, equipos, utensilios y vajilla. Es importante que se identifiquen aquellos que contactarán directamente con los alimentos, dado que las operaciones de L+D que se desarrollen deben ser más exhaustivas, así como los que no se encuentran en la zona de cocina (ej.: neveras de planta en un hospital).

Los elementos que son objeto del plan deben estar contruidos y diseñados para facilitar la L+D (ver plan de mantenimiento) y no deben ser afectados ni por el método de limpieza ni por los productos que se utilizan en la misma. Por ello, al iniciar la implantación de un plan de L+D es importante valorar estos aspectos para que, en los casos necesarios, se modifique el método de L+D o se sustituya un elemento (ej.: cambio de loncheadoras por equipos con cuchillas desmontables).

Las tareas de L+D de los elementos del sistema de abastecimiento de agua (ej.: pozos, filtros, depósitos de agua), puede considerarse más operativo gestionarlas dentro del plan de abastecimiento de agua potable y, por lo tanto, desarrollarse en el mismo (ver plan de agua potable).

- ✓ Tipo de suciedad. En un servicio de restauración vamos a tener residuos formados por restos de múltiples alimentos, aunque suelen existir determinados equipos en los que predominan un tipo de residuos, como por ejemplo los residuos grasos en freidora y en

campana extractoras y, por lo tanto, en su metodología siempre estarán presentes los desengrasantes.

■ Responsables

Debe incluirse todos los trabajadores propios o pertenecientes a empresas externas que colaboren en el desarrollo del plan. La documentación del plan deberá permitir identificar a los responsables de:

- ✓ *Realizar las actividades y gestionar las incidencias.* Las tareas podrán ser asumidas por personal propio o estar delegada en una empresa contratada. Es común que, además de trabajadores que únicamente realizan tareas de L+D, los manipuladores de alimentos participen en la higienización de los utensilios y las zonas en las que trabajan (ej.: limpiezas intermedias de las tablas de corte). También es frecuente que determinadas tareas sean realizadas por otros equipos del centro (ej.: servicio de limpieza que no depende directamente de cocina) o por empresas contratadas (ej.: limpieza de la campana extractora, limpieza de determinadas piezas de los equipos refrigerados por parte de los frigoristas). El personal implicado en la L+D tendrá los conocimientos necesarios para aplicar los métodos establecidos, por lo que su capacitación deberá ser considerada en el plan de formación.
- ✓ *Llevar a cabo los controles.* Para comprobar que se realizan todas las actividades programadas y que son adecuadas. Se incluirá a todos los implicados, tanto si pertenecen al servicio de cocina (ej.: jefe de cocina), como si son externos (ej.: empresa que realiza auditorías externas, laboratorio que toma muestras de superficies).

■ Actividades

Para cada uno de los elementos se tendrá que indicar la metodología y la frecuencia de la limpieza y/o desinfección, si bien en general es útil establecer unas normas generales para la L+D como, por ejemplo:

Antes de L+D	Durante la L+D	Después de L+D
<p>Comprobar que no hay alimentos sin proteger</p> <p>Desenchufar y, cuando proceda, desmontar equipos de trabajo</p> <p>Comprobar la limpieza y buen funcionamiento de equipos de L+D (dosificación de producto, temperatura)</p>	<p>Seguir los circuitos de limpieza (desde zonas limpias hacia más sucias)</p> <p>Respetar normas de uso de los detergentes y desinfectantes y de los equipos de limpieza</p> <p>Utilizar la metodología diseñada en cada caso</p>	<p>Realizar un buen secado de superficies</p> <p>Almacenar de forma protegida los elementos críticos (cuchillas, batidoras, cuchillos...)</p> <p>Higienizar los equipos/útiles de limpieza y guardarlos aisladamente al finalizar en su caso</p>

- ✓ *El método de la L+D.* En la descripción del método aplicado se tendrán en consideración el uso y las características del elemento. Así, por ejemplo, aquellos equipos/utensilios que se usen con mucha frecuencia y/o con alimentos diferentes (ej.: loncheadoras), suele ser preciso identificar dos métodos de L+D, uno para realizar las limpiezas intermedias y otro para las limpiezas al final de la jornada.

Al describir la metodología es importante considerar:

- Los productos (ej.: detergentes, desinfectantes, desengrasantes) utilizados serán aptos para su uso en alimentación, y en el caso concreto de los desinfectantes, estarán inscritos en el Registro Oficial de Biocidas y serán adecuados para el uso al que se destinarán (ej.: desinfección en la industria alimentaria). Deben establecerse las dosificaciones y tiempos de aplicación necesarios en cada caso y acordes con las indicaciones de los fabricantes. Puede ser muy útil el empleo de dosificadores automáticos o el empleo de estándares de medida para realizar las diluciones precisas.
- Los equipos (ej.: túneles de lavado, lavavajillas, máquinas de limpieza a vapor, armarios UV para desinfección de cuchillos) y los útiles (ej.: bayetas, cubos, rasquetas, cepillos) a emplear, serán idóneos para el tipo de limpieza que se desea llevar a cabo (ej.: lavaperolas de tamaño suficiente para los utensilios de cocina. La limpieza de los equipos de lavado debe estar considerada dentro del plan.

En el caso de utilizar agua para la desinfección se alcanzará la temperatura suficiente, como ejemplo temperaturas de aclarado superiores a 82°C (tabla 2). Por otro lado, en el caso de reciclar el agua de lavado se tendrá en cuenta esta circunstancia en la higienización de la vajilla destinada a personas alérgicas.

- El sistema de secado que se va a utilizar para conseguir los resultados deseados (ej.: papel, ambiente, calor). Es importante que el menaje no se almacene húmedo ni adquiera humedad durante el almacenamiento.

TIPO DE EQUIPO	TEMPERATURA MÍNIMA DE LAVADO	TEMPERATURA MÍNIMA DE ACLARADO
EQUIPO DE CESTA FIJA Y TEMPERATURA ÚNICA	74 °C	74 °C
EQUIPO DE CESTA FIJA Y TEMPERATURA DUAL	66 °C	82 °C
EQUIPO CON TANQUE ÚNICO, CINTA TRANSPORTADORA Y TEMPERATURA DUAL	71 °C	82 °C
EQUIPO CON MULTITANQUE, CINTA TRANSPORTADORA Y MULTITEMPERATURA	66 °C	82 °C

Tabla 2.- Temperaturas de Lavado/Aclarado en equipos automáticos (FDA, 2017)

Los elementos (equipos, superficies, útiles) que entren en contacto con los alimentos deberán ser sometidos a desinfección (figura 8). Especial atención debe prestarse a la formación de biopelículas en estas superficies, dado que, con frecuencia, son responsables de la contaminación de las comidas elaboradas. Además de un adecuado mantenimiento y diseño de los equipos, para el control y la eliminación de estas biopelículas es importante aplicar combinaciones de métodos químicos (ej.: Biocidas a concentraciones suficientes) y físicos (ej.: uso de vapor de agua).

Además de las superficies en contacto, es relevante considerar otros elementos que pueden dar lugar a la contaminación de los alimentos, como los techos en las zonas por donde los alimentos circulan sin proteger, especialmente los listos para consumo (ej.: zona de emplatado), ya que la acumulación de residuos y/o condensaciones puede propiciar la contaminación.

Para aquellas situaciones que sea necesario (ej.: cuando exista alimentos implicados, cuando se trate de equipos de gran trascendencia en la seguridad de los alimentos preparados), además del método de limpieza se describirán las actividades correctoras a desarrollar en el caso de que se produzcan incidentes (ej.: volver a L+D, actividades de formación y concienciación).

- ✓ *La frecuencia y el momento de la L+D.* Hay que asignar una frecuencia a cada uno de los elementos (ej.: *diario, semanal, cada uso*), en la que se tendrá en cuenta la naturaleza del mismo. Así, por ejemplo, la zona de emplatado deberá ser sometida a L+D frecuentes para evitar la contaminación ambiental en una zona donde el alimento circula sin protección.

En este mismo sentido, también hay que revisar las frecuencias de aquellos equipos que no es posible guardar completamente protegidos hasta su uso o que se utilizan esporádicamente, dado que es posible que deban someterse a L+D antes de iniciar un nuevo proceso productivo (ej.: picadoras).

■ Controles

Los controles se deben llevar a cabo por personal capacitado que conoce las instrucciones concretas para su ejecución. Irán destinados a comprobar:

- ✓ *El correcto desarrollo de las actividades.* El método más comúnmente usado es la comprobación visual del estado de limpieza y que generalmente incluye:
 - ➔ El estado de limpieza del establecimiento antes del inicio de las actividades y/o en cada cambio de turno.
 - ➔ El estado de limpieza y secado de la vajilla y utensilios a la salida del equipo de lavado.
 - ➔ La temperatura mínima alcanzada por el agua tanto en el lavado como en el aclarado.
 - ➔ El uso de los productos de L+D en las condiciones precisas (dosificación y temperatura).

Con frecuencia los responsables de las cocinas utilizan controles preoperativos, esto es, aplican listado de comprobación para evidenciar que todos los elementos están limpios antes de empezar la producción diaria.

- ✓ *La efectividad de las actividades.* Existen diferentes herramientas como el análisis *in situ* y en el laboratorio de las superficies de trabajo, las auditorías del plan de L+D, la calibración/contrastación de los equipos de lavado automático (ver plan de condiciones y mantenimiento de instalaciones y equipos), evaluación de las acciones correctoras y de las quejas de los clientes.

En el caso de las determinaciones analíticas es preciso tener definidas de ante mano los parámetros y los criterios de aceptabilidad que deberán estar justificados y basarse en evidencias científicas. Al tratarse de población de alto riesgo, es óptimo aplicar criterios muy estrictos, por ejemplo, si se realizan controles microbiológicos en superficie basándose en estándares europeos de la serie CEN/TC 243/WG2, se considerarán adecuados los niveles de *muy bajo riesgo*.

■ Documentación y registros

Además de la documentación descriptiva del plan, es necesario tener evidencias de que las actividades se llevan a cabo y son efectivas.

Entre los posibles documentos y registros que pueden formar parte del plan de L+D encontramos:

- ✓ Registro de actividades de L+D realizadas (seco o húmedo).
- ✓ Listado de comprobación de la situación de la limpieza de las instalaciones (controles visuales), incluida la temperatura de los equipos.
- ✓ Resultados analíticos de los controles de las superficies.
- ✓ Documentación de los productos de L+D: fichas técnicas, registros de biocidas y facturas.
- ✓ Albaranes y/o facturas y/o partes de trabajo de las empresas externas de limpieza.
- ✓ Registro de las acciones correctoras.
- ✓ Informes de las auditorías de los sistemas de autocontrol.
- ✓ Quejas de clientes.

ELEMENTOS CLAVE DEL PLAN DE LIMPIEZA Y DESINFECCIÓN

■ Disponer de los sistemas de trabajo y/o equipos necesarios para:

❖ Asegurar la L+D adecuada de todos los elementos necesarios para la elaboración y manipulación de alimentos:

- ➔ El emplazamiento será adecuado para evitar que afecte negativamente a la higiene y seguridad alimentaria (ej.: zona de lavado con drenajes para encharcamientos, localización del lavaplatos en otra dependencia para evitar la humedad ambiental, pilas de lavado separadas de las zonas de manipulación de alimentos) y accesibles.
- ➔ El diseño será higiénico de todos los elementos para facilitar la limpieza, es decir, superficies fáciles de limpiar y desmontables, así como materiales que resistan a las sucesivas limpiezas.
- ➔ El mantenimiento de los equipos y utensilios implicado en la L+D, que evite fallos o deterioros que puedan afectar a la higiene y seguridad de los alimentos (ej.: contrastación de la temperatura del lavaplatos y de los dosificadores de productos).
- ➔ Aplicar procesos de L+D intermedios cuando se cambie de producto y/o proceso desarrollado, evitando problemas de contaminación ambiental. La realización de determinadas tareas en salas frías potencia el efecto de una adecuada higiene (ver plan de condiciones y mantenimiento de instalaciones y equipos).
- ➔ Prestar especial atención a la limpieza de los techos en la zona de emplatado (u otras zonas dónde el alimento terminado no esté protegido). El alto porcentaje de humedad de estas salas, puede favorecer la aparición de zonas de condensación y se produzcan goteos sobre los alimentos que se están emplatado. En algunos casos, no solo será necesario la aplicación de métodos de limpieza, sino también realizar intervenciones en el marco de otros planes (ver plan de condiciones y mantenimiento de instalaciones y equipos).
- ➔ Incluir todas las instalaciones de almacenamiento de alimentos, aunque no pertenezcan estrictamente a la zona de cocina (ej.: neveras para los extras en planta de los hospitales).

❖ Realizar una desinfección adecuada de todos los equipos/ utensilios/menaje que entren en contacto con los alimentos

- ➔ Los desinfectantes elegidos serán lo suficiente potentes como reducir hasta niveles aceptables la presencia de microorganismos que puedan suponer una contaminación y adecuados para el uso al que se destinan.
- ➔ Los controles sobre la efectividad del plan de limpieza y desinfección se debería establecer unos requisitos elevados. Por ejemplo, si se realizan controles microbiológicos en superficie basándose en estándares europeos de la serie CEN/TC 243/WG2, se considerarán adecuados los niveles de muy bajo riesgo.
- ➔ Cuando se empleen sistemas de lavado automático, la temperatura del agua deberá ser lo suficientemente elevada como para obtener un efecto equivalente al anterior (temperaturas de aclarado > a 82°C).
- ➔ Podría ser óptimo el empleo de menaje desechable en el emplatado de comidas destinadas a población inmunodeficiente.

❖ Almacenar los equipos/ utensilios/menaje de forma que se impida su recontaminación

- ➔ Utilizar sistemas de protección de equipos (tapas, fundas...) que impidan que las partes en contacto con los alimentos puedan volver a contaminarse una finalizado su proceso de L+D.
- ➔ Establecer zonas aisladas para el almacenamiento del menaje. Es importante que dicho menaje no se almacene húmedo ni adquiera humedad durante su almacenamiento.

■ Evitar en los sistemas de limpieza y los equipos implicados:

❖ Aplicar técnicas inadecuadas para la limpieza y desinfección:

- Las máquinas de limpieza por aspersión de alta presión, no deberían ser utilizadas para limpiar desagües u otras superficies sin realizar posteriormente una desinfección de toda la zona. No es correcto utilizar este tipo de técnicas de limpieza durante los períodos de producción.
- Los procedimientos de desmontaje que sean necesarios de los equipos de cocina, deben ser respetados siempre.
- Los productos de L+D se deben aplicar según el método establecido (ej.: dosificación y el tiempo de contacto de dichos productos con la superficie a higienizar).

❖ Problemas de funcionamiento en los equipos automáticos de limpieza y desinfección:

- Los lavavajillas, lavaperolas, tunes de lavado... y dosificadores automáticos deberán funcionar a las temperaturas adecuadas y utilizar productos que optimicen su funcionamiento.

Es importante establecer controles diarios sobre las temperaturas de lavado y aclarado, y periódicos de los dosificadores. Por ello, los equipos estarán dotados de termómetros adecuadamente verificados. También es útil establecer vigilancias sobre el consumo de productos del lavavajillas y el estado de limpieza de la vajilla al final del ciclo de lavado.

PLAN CONTRA PLAGAS

Los insectos, los roedores y otros animales constituyen una importante amenaza por ser reservorios de enfermedades que, en contacto con los alimentos, pueden llegar a transmitirse a las personas. El plan contra plagas es un documento que describe el conjunto de los requisitos, las actividades y los controles a poner en marcha por los establecimientos alimentarios, para evitar la contaminación y el deterioro de los alimentos provocado por los vectores (insectos, los roedores y otros animales indeseables).

Las plagas se producen cuando en una instalación existen zonas que permiten la entrada de los vectores y lugares donde se refugian y se reproducen. Las actividades y los procesos que se desarrollan en los establecimientos del sector de las comidas preparadas tienen las condiciones de temperatura y de humedad adecuadas para la proliferación de plagas, y a ello se añade que es posible que exista alimento disponible.

■ Información básica

Las actividades a realizar están en función de las particularidades de cada establecimiento, no solo respecto a los procesos y los productos implicados, sino también a cuestiones relacionadas con las características de la instalación y su ubicación. Al iniciar la implantación, si se identifican factores que pueden favorecer la entrada y proliferación de plagas es necesario realizar las actuaciones precisas en el marco de planes como, por ejemplo, el de mantenimiento o el de L+D.

En consecuencia, para un correcto diseño de un plan contra plagas es necesario disponer de un *Diagnóstico de situación previo*. Este tipo de informes debe ser desarrollado por personal experto y debería contemplar, al menos, los siguientes aspectos:

- ✓ Identificar las especies a combatir.
- ✓ Estimar la densidad de las poblaciones.
- ✓ Identificar el posible origen y la localización de las poblaciones.
- ✓ Describir los factores ambientales que originan o favorecen la proliferación de plagas.

El diagnóstico de situación deberá actualizarse como consecuencia de las actuaciones que se desarrollen en la implantación del plan contra plagas.

■ Responsables

Debe incluirse todos los trabajadores propios o pertenecientes a empresas externas que colaboren en el desarrollo del plan. La documentación del plan deberá permitir identificar a los responsables de:

- ✓ *Realizar las actividades y gestionar las incidencias.* En la mayoría de los casos, las actuaciones para la eliminación de plagas son desarrolladas por personal externo de empresas especializadas en servicios de control de plagas, mientras que las actividades relacionadas con las barreras pasivas, la gestión de residuos o las limpiezas se llevan a cabo por personal propio. En el caso de que se produzca la aplicación de productos plaguicidas, el personal implicado tendrá los niveles mínimos de capacitación reglamentariamente regulados en función de las tareas que desarrolle el trabajador.

- ✓ **Llevar a cabo los controles.** Al igual que en el caso de las actividades, una parte importante de los controles sobre la presencia de plagas son desarrollados por empresas de control vectorial externas. No obstante, todo el personal de los servicios de restauración colabora en la identificación de la presencia de plagas. También se desarrollan controles sobre otros aspectos como el mantenimiento de las barreras pasivas o la entrada de vectores a través de las materias primas, en el que participan los trabajadores propios y los de las empresas externas.

Las empresas de control vectorial que participen deberán estar autorizadas por el organismo competente. Dicha autorización se obtiene mediante la inscripción en el Registro Oficial de Establecimientos y Servicios Biocidas (ROESB) de acuerdo con la legislación.

■ Actividades

Las actividades de este plan pueden agruparse en dos grandes grupos de actuaciones:

Preventivas	De eliminación y control
Encaminadas a impedir el acceso y el anidamiento de los animales indeseables en el establecimiento.	Destinadas a erradicar o controlar a los animales indeseables, cuando se detecta la aparición de una plaga en el establecimiento.

Para cada una de estas actividades será preciso describir qué métodos se van a emplear y con qué frecuencia se van a llevar a cabo:

- ✓ **El método a emplear.** Es necesario describir, para las diferentes actividades, las sistemáticas aplicadas (figura 9).

Actuaciones preventivas

En general, este tipo de actuaciones pueden agruparse en dos grandes grupos:

- ➔ **Medidas pasivas.** En este grupo se incluyen aquellas medidas que evitan la entrada o que dificultan el asentamiento y proliferación de los vectores. Las más comúnmente usadas incluyen barreras físicas, como son la instalación y mantenimiento de telas mosquiteras, burletes, desagües sifonados... También es importante evitar que las plagas tengan acceso al agua (ej.: mantenimiento de grifos evitando goteos) y los alimentos (ej.: gestión de los residuos y prácticas de almacenamiento que eviten el acceso a comidas). Estos aspectos pueden gestionarse en sus propios planes, pero es importante evidenciar que se han abordado y que la comunicación entre los diferentes responsables es ágil, con el fin de evitar que se prolonguen las situaciones de riesgo.
- ➔ **Medidas activas.** Incorpora actuaciones que eliminan los vectores antes de su entrada en las zonas a controlar. En este grupo se incluyen las trampas (ej.: lámparas insectocutoras, trampas de ultrasonido, trampas de pegamento), pero también la aplicación de repelentes en el exterior de puertas y ventanas.

Actuaciones de eliminación o de control

Cuando se evidencia la presencia de una plaga, deberá combatirse de manera inmediata y los tratamientos se aplicarán de tal forma que, en ningún caso, existirá la posibilidad de contaminar los alimentos. Si fuera necesario emplear plaguicidas su uso estará plenamente justificado y, por ello, la decisión será adoptada por personal capacitado. Los productos que se empleen serán aptos para tal fin y, por lo tanto, estarán inscritos en el Registro Oficial de Biocidas (ROB) en los usos aptos para la *higiene alimentaria* (se incluyen las siglas HA en su número de inscripción).

En la mayoría de los casos, las actuaciones de eliminación vendrán acompañadas de las medidas propuestas por los expertos para evitar nuevos episodios (ej.: reparación de grietas o de goteo de agua, reposición de mosquiteras, incremento de tareas de L+D, aumento en la frecuencia de retirada de residuos), que deberán ser desarrolladas a la mayor brevedad posible.

CUADRO RESUMEN DEL PLAN CONTRA PLAGAS			
Actividades	Responsable Frecuencia	Controles	Responsable Frecuencia
Instalación y mantenimiento de las barreras de entrada y eliminación de posibles zonas de anidación y de goteo en grifos	<ul style="list-style-type: none"> ○ Resp. de mantenimiento ○ Al inicio de la actividad y cada vez que sea necesario reparar o reponer 	Observación de la integridad de: mosquiteras, burletes, sifones, grietas, goteo de grifos...	<ul style="list-style-type: none"> ○ Resp. de mantenimiento ○ Mensual
Requisitos de compra de las materias primas (exentas de la presencia de vectores)	<ul style="list-style-type: none"> ○ Resp. de compras ○ En la homologación de un proveedor 	Observación en recepción de signos de infestación (excrementos, vectores, telas de araña, ootecas,...) en las materias primas	<ul style="list-style-type: none"> ○ Jefe de cocina ○ Diaria
Buenas prácticas de almacenamiento (en estanterías separadas del suelo y paredes 10 cm y en envase cerrado)	<ul style="list-style-type: none"> ○ Resp. de almacén ○ En cada partida que se almacena 	Observación de signos de infestación en los alimentos almacenados	<ul style="list-style-type: none"> ○ Jefe de cocina ○ Semanal
Limpieza y desinfección de las dependencias, las instalaciones y los equipos, incluidas las zonas de difícil acceso	<ul style="list-style-type: none"> ○ Personal de limpieza ○ Las establecidas en el plan de L+D 	Observación de signos de infestación en: cocina, comedor, almacén, cuarto basuras	<ul style="list-style-type: none"> ○ Resp. de L+D ○ Diaria
		Observación de signos de infestación en: rincones, bajantes, huecos, cámaras de aire, conductos, arquetas, sumideros	<ul style="list-style-type: none"> ○ Resp. de mantenimiento ○ Mensual
Instalación y mantenimiento de trampas de captura (lámparas insectocutoras, feromonas, pegamento...) en dependencias	<ul style="list-style-type: none"> ○ Empresa de servicios plaguicidas ○ Trimestral 	Control del funcionamiento y evidencias de captura en trampas	<ul style="list-style-type: none"> ○ Resp. de mantenimiento ○ Mensual ○ Empresa de servicios plaguicidas ○ Trimestral
Tratamiento con productos plaguicidas	<ul style="list-style-type: none"> ○ Empresa de control de plagas ○ Cuando se detecten plagas 	Comprobar la eficacia en zonas tratadas (eliminación de plagas)	<ul style="list-style-type: none"> ○ Resp. de mantenimiento y empresa de control de plagas ○ Cuando proceda después de aplicar el tratamiento.
Registros asociados			
<ul style="list-style-type: none"> <li style="width: 50%;">○ Listado mensual de mantenimiento <li style="width: 50%;">○ Registro diario de L+D <li style="width: 50%;">○ Registro de recepción <li style="width: 50%;">○ Listado semanal de BPM <li style="width: 50%;">○ Diagnósticos de situación <li style="width: 50%;">○ Informe de visita de la empresa de control de plagas <li style="width: 50%;">○ Registro de incidencias <li style="width: 50%;">○ Certificados de aplicación del tratamiento plaguicida 			

Figura 9.- Ejemplo de cuadro-resumen de las actividades y controles de un plan contra plagas

- ✓ *Cuál es la frecuencia y el momento en que deben realizarse las actuaciones.* En general se asignará únicamente a las preventivas, ya que se desarrollan de manera programada y, por lo tanto, se les ha asignado una frecuencia y/o un calendario para su desarrollo (figura 9). No obstante, en el caso de la existencia de plagas activas es común establecer cronogramas con los diferentes tratamientos planificados de forma que se puede llegar a su eliminación.

■ Controles

Los controles se deben llevar a cabo por personal capacitado que conoce las instrucciones concretas para llevarlos a cabo. Irán destinados a comprobar:

- ✓ *El correcto desarrollo de las actividades.* Deben tenerse en consideración tanto las actividades propias de este plan como las que se desarrollan en otros programas preventivos (mantenimiento, limpieza, proveedores...).

Cuando estén implicadas las empresas externas es importante comprobar la realización de las actividades contratadas y el resultado de las mismas. En el caso de que las empresas hayan detectado incidencias se comprobará:

- La ausencia de alimentos en la zona y el cumplimiento de los plazos de seguridad, cuando se han aplicado los tratamientos plaguicidas.
- El seguimiento de las recomendaciones realizadas por la empresa de control de plagas para evitar la entrada, el asentamiento y la proliferación de vectores.
- El seguimiento del tratamiento de una plaga.
- ✓ *La efectividad de las actividades.* La comprobación visual de la presencia de vectores-es el control más básico de la efectividad y debe implicar a todo el personal del establecimiento. No obstante, los controles realizados por las empresas especializadas detectan la presencia de plagas en sus estadíos más iniciales.

■ Documentación y registros

Es importante tener en cuenta que este plan se caracteriza por incluir documentos y registros cuyo contenido está regulado en la legislación. Entre los posibles registros encontramos:

- ✓ Diagnóstico de la situación inicial y sus actualizaciones.
- ✓ Descripción de los servicios contratados a una empresa de control de plagas, incluirá:
 - Tipo de actividades contratadas (desinsectación, desratización...).
 - Cronograma y/o frecuencia de realización de las actividades.
 - Identificación de las técnicas y los productos a emplear (ej.: fichas técnicas, ROB).
- ✓ Documentación acreditativa de la aptitud de la empresa que proporciona servicios plaguicidas (copia de su inscripción en el ROESB)
- ✓ Registro de actividades de control de plagas llevadas a cabo e informe de las visitas de la empresa de control de plagas. En el caso de aplicar tratamiento los certificados e informes de aplicación previstos en la legislación.
- ✓ Planos de la ubicación de trampas y cebos.
- ✓ Listado de comprobación de las BPEM, limpieza y el mantenimiento de las instalaciones.
- ✓ Registro de las acciones correctoras.
- ✓ Informes de las auditorías de los sistemas de autocontrol.
- ✓ Quejas de los clientes.

ELEMENTOS CLAVE DEL PLAN DE CONTRA PLAGAS

■ Disponer de las estructuras, los equipos y/o los sistemas de trabajo necesarios para:

❖ Impedir la *entrada* de plagas en el establecimiento

→ Los *locales, instalaciones y equipos* necesarios cumplirán los siguientes requisitos:

- ☑ El diseño evitará la entrada de vectores, para lo que se tendrá en consideración las conclusiones del diagnóstico de situación eliminando o reduciendo las zonas problemáticas para la entrada de plagas (ej.: los orificios para el paso de tuberías y cables de entrada de suministros estarán adecuadamente diseñados y ajustados). Se prestará especial atención a las puertas y las ventanas que abran directamente hacia zonas de riesgos, como por ejemplo las zonas ajardinadas, y se dotarán de las estructuras necesarias (ej.: las mosquiteras y los burletes de las puertas hacia el exterior) y de adecuado mantenimiento.
- ☑ Las materias primas, los envases y los embalajes cumplirán requisitos muy estrictos en lo referente a la ausencia de vectores, que se controlarán en la fase de recepción (ej.: el cartón húmedo favorece la existencia de plagas).

❖ Impedir el *asentamiento y la proliferación* de plagas en el establecimiento

→ Durante el almacenamiento de los alimentos y los materiales en contacto con estos se tendrá en cuenta que:

- ☑ La estiba de las materias primas almacenadas a temperatura ambiente permitirá la circulación de aire (separadas unos 10 cm de suelos, paredes y techo) y permanecerán cerradas hasta su uso.
- ☑ Los productos vegetales, tanto secos como frescos, podrían estar contaminados con insectos, por ello deben almacenarse en zonas separadas (ej.: cámaras de frutas y verduras) o en el interior de envases aislados (ej.: contenedores estancos para harinas y legumbres).
- ☑ En caso de rotura o de vertidos accidentales de materias primas, éstas se retirarán a la mayor brevedad posible.

→ Los locales, instalaciones y equipos necesarios tendrán un mantenimiento correctivo que evite la aparición de grietas en paredes, suelos o techos y el goteo de grifos y de tuberías. Se prestará especial atención a las zonas con elevada temperatura y humedad (cocina caliente, plonge...), dado que las condiciones son muy favorables para la proliferación de vectores.

■ Evitar en las estructuras, los equipos y/o los sistemas de trabajo llevar a cabo:

❖ Las *malas prácticas de manipulación* que faciliten la entrada, el asentamiento o la proliferación de vectores:

→ La puesta en práctica de los planes preventivos permitirá que:

- ☑ Las aberturas exteriores se mantengan abiertas solo durante el tiempo necesario.
- ☑ Los residuos se almacenen en cuartos aislados y refrigerados, y en contenedores cerrados que se retirarán de las zonas de manipulación de alimentos con frecuencia.

❖ El *mal uso* de plaguicidas que impida la contaminación de los alimentos, la eliminación de las plagas o que pueda dar lugar a resistencia al producto, de forma que:

→ Los productos serán utilizados por personas especializadas que garanticen un uso correcto:

- ☑ Cuando sea preciso (exista una plaga), su uso se justificará y planificará su empleo, teniendo en consideración los periodos de producción y la restricción del uso en las zonas donde estén expuesto alimentos.
- ☑ No se utilizarán para un uso para el que no están autorizados, de forma indiscriminada, en las dosis no indicadas y aplicados con métodos no permitidos.

PLAN DE AGUA DE ABASTECIMIENTO

El empleo de agua en cantidad y calidad adecuada es un aspecto esencial a la hora de garantizar la obtención de alimentos seguros. El plan de agua de abastecimiento es el documento del sistema de seguridad alimentaria que describe el conjunto de los requisitos, las actividades y los controles a poner en marcha para garantizar la calidad del agua utilizada para usos alimentarios.

Las empresas alimentarias deben asegurar no sólo un origen apropiado del agua que utilizan, si no también que sus sistemas de abastecimiento³ sean adecuados.

■ Información básica

Los aspectos a considerar en el diseño del plan estarán en consonancia con las características del sistema de abastecimiento. La información precisa para poder caracterizar un sistema de abastecimiento puede verse en la siguiente figura:



Figura 10.- Elementos que caracterizan un sistema de abastecimiento.

- ✓ Proveedor del agua, se puede identificar, por ejemplo, aportando el contrato con el suministrador (ej.: Canal de YII) o en el caso de tener un pozo propio mediante el alta en SINAC⁴ como abastecimiento autónomo.
- ✓ Consumo medio diario de agua, se puede documentar a través de registros propios o bien con las facturas si figura el consumo.
- ✓ Características del sistema de abastecimiento, se describe incluyendo los elementos y los materiales que lo constituyen (ej.: depósito intermedio de acero inoxidable de 25 m³, conducciones de hierro fundido, filtros de arena, sistema de ósmosis inversa, cloradores automáticos).
- ✓ Equipos que emplean agua en la producción de hielo o vapor de uso alimentario, se identifican a través de listados o localizándolos en los planos de la instalación.

³ Sistemas de abastecimiento: conjunto de las instalaciones para la captación, la conducción, el tratamiento de potabilización, el almacenamiento, el transporte y la distribución de agua

⁴ Sistema Nacional de Aguas de Consumo

Cuando sea necesario, se diferenciarán los otros sistemas de abastecimiento de agua no destinada al consumo humano de que se disponga en el establecimiento en su caso (ej.: riego, incendios).

■ Responsables

Debe incluirse todos los trabajadores propios o pertenecientes a empresas externas que colaboren en el desarrollo del plan. La documentación del plan deberá permitir identificar a los responsables de:

- ✓ *Realizar las actividades y gestionar las incidencias.* Cuando los sistemas de abastecimiento son sencillos, los responsables del plan suelen ser personal propio (ej.: personas de mantenimiento), mientras que en los sistemas complejos se contrata con frecuencia a empresas especializadas en el tratamiento de agua.
- ✓ *Llevar a cabo los controles.* En general los controles más básicos (ej.: análisis organoléptico) los desarrolla el personal propio, mientras que las determinaciones más complejas las lleva a cabo un laboratorio acreditado en análisis de agua potable. Lo mismo sucede con las instalaciones del sistema de abastecimiento (ver plan de mantenimiento).

En el caso de los centros que tienen sistemas de abastecimiento complejos, el personal propio y contratado que lleve a cabo las actividades y los controles, debe tener la capacitación suficiente en el manejo de los equipos y los productos que se añaden al agua, pero también en las determinaciones analíticas que se lleven a cabo. Por lo tanto, en el caso de tener personal propio deberá estar considerado en el plan de formación.

■ Actividades

Las actividades en este plan afectarán fundamentalmente al sistema de abastecimiento y al agua empleada para la elaboración de alimentos, higiene de los manipuladores y limpieza de las instalaciones. Es importante no olvidar los dispositivos que emplean agua potable para la producción de hielo o de vapor de uso alimentario (hornos, máquinas de hielo). Las actividades de este plan se pueden dividir en: requisitos de diseño, actividades de mantenimiento y limpieza del abastecimiento, y tratamiento del agua (figura 11). En general, la aplicación de tratamientos al agua solo será precisa:

- ✓ Cuando se dispone de un sistema de abastecimiento autónomo propio (pozos) y el agua debe ser potabilizada. Por lo tanto, existe una estación de tratamiento de agua potable (ETAP).
- ✓ Es necesario modificar las características del agua (ej.: descalcificación).
- ✓ Se almacena agua en depósitos intermedios (o aljibes) y es preciso recuperar las características originales del agua (ej.: cloración por pérdida del desinfectante residual durante el almacenamiento).

En la descripción de los diferentes tipos de actividades se tendrá en cuenta:

Requisitos de diseño	<p>El sistema de abastecimiento dispondrá de:</p> <ul style="list-style-type: none"> • Agua potable en cantidad y calidad suficiente. • Dispositivos diseñados y mantenidos que eviten la contaminación del agua potable que circula por la red u otros equipos que la empleen, incluida la mezcla con agua no potable para riego, incendio... • Presión que impida el reflujo de sifones o dispositivos similares.
Mantenimiento	<p>Se tendrán en cuenta los requisitos de diseño establecidos y se describirá la metodología y la frecuencia aplicada. En general, en los establecimientos de características muy simples las actividades de mantenimiento son correctivas y únicamente en los más complejos se incluyen actuaciones preventivas (ej.: revisión del funcionamiento de los cloradores).</p>
Limpieza	<p>Se tendrán en cuenta las obligaciones legalmente establecidas, como es el caso de la aplicación de los protocolos reglamentarios para la limpieza y desinfección de los abastecimientos de agua fría sanitaria y, por lo tanto, se identificará la frecuencia y la metodología aplicada.</p>
Tratamiento	<p>Solo es necesario documentarlo en aquellos establecimientos que precisen realizar algún tipo de actuación sobre el agua de abastecimiento. Se indicará:</p> <ul style="list-style-type: none"> • El tipo de tratamiento realizado (ej.: filtración, cloración, descalcificación). • Los equipos implicados (ej.: filtros, cloradores, bombas). • Los productos utilizados (ej.: corrector del pH, hipoclorito, floculante) y sus dosificaciones, que estarán autorizados para su uso en aguas de consumo humano. • La frecuencia de aplicación de los tratamientos (ej.: en continuo, semanal, diario).

Resulta muy útil tener previstas las actuaciones a llevar a cabo en el caso de cortes en el suministro de agua potable o alteraciones de las características que impidan su uso. Estas actuaciones incluirán medidas tanto para asegurar el suministro (ej.: uso de agua envasada) como de limpieza de la red de distribución una finalizadas las reparaciones (figura 11). Más información sobre las actividades de tratamiento puede consultarse en el documento de sanidad ambiental titulado "[Manual para el autocontrol y gestión de abastecimientos de agua de consumo público](#)" (ISP, 2006) y la "[Guía sobre los requisitos mínimos del protocolo de autocontrol en abastecimientos de agua de consumo humano](#)" (DGSP, 2020), que se puede obtener en la web de la Comunidad de Madrid.

Controles

Los controles se deben llevar a cabo por personal capacitado que conoce las instrucciones concretas para llevarlos a cabo. Irán destinados a comprobar:

- ✓ *El desarrollo correcto de las actividades.* El método más básico consiste en una simple contrastación de los requisitos de diseño (ej.: presión y cantidad suficiente de agua) y la

inspección visual del estado de limpieza y de mantenimiento de las instalaciones del sistema de abastecimiento (ej.: ausencia de goteos), así como de la comprobación del cumplimiento de los cronogramas de tratamientos, y mantenimiento y limpieza realizados con personal propio o subcontratados.

- ✓ *La efectividad de las actividades.* El plan deberá incluir un programa de control analítico. La frecuencia y el tipo de análisis dependerán de las características del sistema de abastecimiento y del volumen de agua utilizado, cumpliendo como mínimo lo establecido en la legislación (tabla 3).

	Tipo de análisis			
	Completo	Control	Grifo	Cloro residual
Sin depósito intermedio			1 al inicio de la actividad 1 en empresas que ya estén funcionando 1 después de modificaciones en la red	Cuando lo estime la autoridad sanitaria en función del histórico del establecimiento
Con depósito intermedio y consumo < 100m ³ /día	1 en red, al inicio de la actividad o después de modificaciones de la red Cuando se aplique tratamiento al agua después de la entrega del Gestor se efectuará análisis de subproductos de tratamiento	1 al año en la red. Además, se incluirán los parámetros relacionados con la instalación interior: cobre, níquel, cromo, hierro, plomo u otros que se sospeche de su existencia		Semanal en la red. La frecuencia podrá ser reducida cuando se demuestre que las concentraciones de cloro residual se mantienen constantes
Con depósito intermedio y consumo 100m ³ -1000m ³ /día	1 al año en la red Cuando se aplique tratamiento al agua después de la entrega del gestor se efectuará análisis de subproductos de tratamiento	3 al año, 1 en depósito y 2 en red. Además, se incluirán parámetros relacionados con la instalación interior: cobre, níquel, cromo, hierro, plomo u otros que se sospeche de su existencia.		Semanal en la red La frecuencia podrá ser reducida cuando se demuestre que las concentraciones de cloro residual se mantienen constantes

Tabla 3.- Tipos de análisis y muestras a tomar en los establecimientos conectados a un abastecedor y consumos inferiores a 1000 m³ al día.

Generalmente los controles desarrollados en el agua de abastecimiento de las cocinas están integrados dentro de los planes de abastecimiento de los centros en los que se ubican (residencias, hospitales, colegios). No obstante, es importante que se tenga en consideración las especificidades de la cocina en cuestiones tales como los materiales concretos de la red, para determinar los parámetros a analizar o la necesidad de rotar los grifos de la cocina en los muestreos analíticos. Además de las determinaciones realizadas por laboratorios acreditados, podrán realizarse otros controles como la: determinación *in situ* de los niveles de desinfectantes, observación de las características organolépticas (color, olor y sabor), calibración de las sondas de dosificación de los desinfectantes o revisión del número de averías sufridas en el sistema de abastecimiento y de las actuaciones realizadas.

PLAN DE AGUA DE ABASTECIMIENTO	
<p>Contratado con el Canal de Isabel II (CYII), con depósito intermedio de obra (25 m³), dosificador automático de hipoclorito, conducciones de hierro y consumo inferior a 100 m³ de agua/día Existe una red para el sistema de agua antiincendios identificada como <i>agua no potable</i> Responsable del plan: jefe de mantenimiento</p>	
ACTIVIDADES	
<p>1) Limpieza/desinfección y comprobación de la presión de la red de distribución interna cuando se produzcan modificaciones y/o reparaciones</p> <p>2) Limpieza/desinfección del depósito aplicando el protocolo, establecido en la legislación para el agua fría sanitaria, una vez al año Responsable: empresa especializada autorizada</p> <p>3) Instalación/mantenimiento de los elementos aptos para el suministro y la distribución del agua potable cuando sea necesario Mantenimiento semestral del dosificador de hipoclorito sódico anual Mantenimiento anual de la máquina de hielo y del horno de vapor Responsable: personal de mantenimiento o empresa especialista</p> <p>4) Tratamiento del agua con hipoclorito sódico mediante dosificador automático de funcionamiento en continuo Responsable: personal de mantenimiento del establecimiento</p> <p>5) En caso de cortes en el suministro de agua se empleará únicamente agua embotellada en la elaboración de alimento y limpieza de equipos en contacto con los alimentos. Se usará vajilla desechable y, si es preciso, se modificará el menú para no servir vegetales que no estén tratados térmicamente Responsable: jefe de cocina</p>	
CONTROLES	
<p>1) Controles diarios del color, el olor y el sabor, rotando los grifos de la cocina Responsable: jefe de cocina</p> <p>2) Análisis semanal del cloro residual libre, el combinado y el pH rotando los grifos de cocina. Responsable: personal de mantenimiento</p> <p>3) Análisis anual de control+ hierro y análisis completo cuando se modifique la red Responsable: laboratorio acreditado en análisis de agua potable</p> <p>4) Auditoría del plan de agua anual Responsable: empresa auditora externa</p>	
DOCUMENTACIÓN Y REGISTROS	
<ul style="list-style-type: none"> ▪ Copia del contrato o facturas del CYII ▪ Esquema de la instalación (conducciones, ubicación del depósito y puntos de agua numerados) ▪ Certificado de limpieza/desinfección de la red de distribución al inicio de la actividad (en caso de una nueva limpieza debido a una avería se actualiza el documento inicial) y certificados periódicos de la limpieza/desinfección del depósito intermedio ▪ Autorización de la empresa especializada (ROESB) ▪ Boletines de análisis completo inicial (en caso de realización de un nuevo análisis debido a una avería se actualiza el documento inicial) y resto de determinaciones periódicas ▪ Ficha técnica del hipoclorito sódico ▪ Albarán/facturas del mantenimiento de la red y los equipos de la empresa especializada ▪ Registros de control del plan del agua de abastecimiento y de las incidencias ▪ Informe de auditoría 	

Figura 11.- Ejemplo de plan del agua de abastecimiento de una cocina de una residencia de la tercera edad con un abastecimiento que dispone de depósito intermedio

■ Documentación y registros

A continuación, se identifican los documentos y los registros más relevantes de este plan, que deben estar acompañados de la documentación descriptiva del plan (información básica, responsables, actividades y controles).

- ✓ Documentación identificativa del suministro (ej.: contrato con el abastecedor, alta en SINAC).
- ✓ Documentación sobre el consumo: facturas, registros propios.
- ✓ Listados de comprobación del funcionamiento de las plantas de tratamiento.
- ✓ Listado de comprobación de la limpieza y del mantenimiento de las instalaciones.
- ✓ Certificados de la limpieza de los depósitos intermedios y la copia del ROESB de la empresa que realiza dichas limpiezas.
- ✓ Documentación de la calibración/verificación de las sondas
- ✓ Fichas técnicas de los productos empleados.
- ✓ Resultados analíticos de las muestras de agua.
- ✓ Registro de las acciones correctoras.
- ✓ Informes de las auditorías de los sistemas de autocontrol.
- ✓ Quejas de los clientes.

Es útil archivar los resultados analíticos durante un tiempo prolongado, dado que permite tener un conocimiento histórico de la evolución del sistema de abastecimiento (ej.: 5 años) y, en cualquier caso, se conservarán al menos durante su vigencia (ej.: los análisis tipo completo se conservarán hasta la realización de nuevas determinaciones).

ELEMENTOS CLAVE DEL PLAN DE AGUA DE ABASTECIMIENTO

■ **Disponer** de un sistema de abastecimiento que pueda:

❖ Asegurar una adecuada calidad en el *suministro de agua* para la elaboración de las comidas, la higiene personal (residentes y trabajadores) y las tareas de limpieza

→ El origen, los tratamientos, el almacenamiento y la distribución se diseñará de manera que se garantice su potabilidad y se evite la contaminación, además de con la presión y en la cantidad necesaria para los usos previstos (ej.: preparación de biberones y cambio de pañales, funcionamiento de los equipos de L+D).

→ Existirán controles laboratoriales del agua potable acordes con la normativa vigente, siendo específicos para el sistema de abastecimiento de la cocina y que asegure que la calidad del agua se mantiene y que tiene en consideración sus particularidades de diseño (ej.: rotación en todos los grifos de la cocina).

❖ Garantizar el suministro de agua en *cantidad suficiente*

→ La cantidad de agua suministrada estará en concordancia con el consumo. Cuando la cocina está integrada dentro del sistema de abastecimiento general de los centros en los que se ubica (ej.: hospitales, residencias de la tercera edad), en el diseño del abastecimiento se habrá tenido en cuenta las peculiaridades de la cocina (ej.: naturaleza de sus conducciones).

→ Existirán procedimientos específicos que se aplicarán en caso de fallos en el suministro, de manera que se pueda asegurar agua tanto para las tareas de elaboración como de higiene personal y limpieza (ej.: empleo de agua envasada, modificación de los menús eliminando vegetales que se consumen crudos).

■ **Evitar** en los sistemas de abastecimiento:

❖ El *diseño inadecuado* del abastecimiento suponga la contaminación de los alimentos

→ Además de un adecuado diseño de la red que evite cualquier tipo de contaminación del sistema de abastecimiento del agua potable con agua de otras procedencias (ej.: antiincendios, riego), se evitará, en las zonas de cocina, tener grifos u otros dispositivos conectados al sistema de agua no potable que puedan propiciar confusiones.

❖ Las *malas prácticas de mantenimiento y limpieza* del sistema de abastecimiento de lugar a la contaminación de los alimentos

→ Las actividades y los controles del sistema de abastecimiento, se llevará a cabo de acuerdo con un calendario predeterminado, por personal competente y que incluya aquellos elementos fundamentales para garantizar un suministro de agua adecuado (ej.: calibración de los equipos de tratamiento, mantenimiento de la red de distribución, limpieza de los depósitos intermedios).

PLAN DE BUENAS PRÁCTICAS DE FABRICACIÓN Y MANIPULACIÓN

Las buenas prácticas son el conjunto de las medidas establecidas para garantizar, por un lado, que quienes tienen contacto directo o indirecto con los productos alimenticios no tengan posibilidad de contaminarlos, y por otro, que estas prácticas que intervienen en la preparación y servicio de las comidas preparadas sean idóneas y seguras.

Así, el plan de buenas prácticas de elaboración y manipulación es el documento que describe las prácticas más relevantes para la seguridad de los productos elaborados y/o manipulados de un establecimiento alimentario.

Información básica

Es preciso identificar las manipulaciones más relevantes para la seguridad de los productos elaborados. En algunos casos las manipulaciones desarrolladas serán muy simples (ej.: establecimientos que no elaboran comidas y se abastecen de cocinas centrales), pero en otras existirá un importante número de prácticas que potencialmente podrían ser importantes en un servicio de restauración para población vulnerable, por ejemplo:

Recepción de materias primas
Almacenamiento de materias primas y productos semiprocesados
Congelación y descongelación de materias primas y productos semiprocesados
Manipulación de alimentos en salas frías
Higienización de vegetales
Loncheado/triturado/picado de materias primas
Tratamiento térmico y regeneración
Enfriamiento
Elaboración de platos con textura modificada
Elaboración de biberones
Gestión de dietas especiales (diseño, asignación y elaboración)
Mantenimiento de producto terminado
Emplatado
Distribución (transporte a planta)
Servicio/suministro

La aplicación del sistema de seguridad alimentaria en un determinado establecimiento tendrá como resultado que algunas de las buenas prácticas de higiene (BPH) y de fabricación (BPF) se constituyen en fases que son consideradas PCC (ej.: tratamientos térmicos), por lo que estas prácticas podrían ser descritas únicamente en los apartados del plan APPCC.

No obstante, a menudo en el plan de buenas prácticas de fabricación y manipulación se elaboran instrucciones que describen manipulaciones que se llevan a cabo en fases que son consideradas PCC. Esto es así, porque se incluyen aspectos del desarrollo de estas fases que no están incluidos en la descripción de las medidas preventivas/control del PCC (figura 16ab).

■ Responsables

Debe incluirse todos los trabajadores propios o pertenecientes a empresas externas que colaboren en el desarrollo del plan.

La documentación del plan deberá permitir identificar a los responsables de:

- ✓ *Gestionar las actividades y las incidencias.* En este plan es característico que todo el personal implicado pertenezca al establecimiento y que se trate en su mayoría de manipuladores.

Sin embargo, no hay que olvidar que en los centros de mayor entidad es común que participen otros trabajadores. Por ejemplo, en el caso de un hospital, el personal de dietética y los trabajadores de las plantas participan en aspectos muy relevantes para la seguridad de las comidas servidas, como son la asignación de dietas, distribución de menús o servicio de alimentos para pacientes almacenados en las plantas, los denominados *extras*.

Es muy importante que el personal tenga la capacitación adecuada para el desarrollo correcto de la actividad que se le ha encomendado, de ahí que la relación entre este plan y el de formación sea muy estrecha. De hecho, uno de los objetivos del plan de formación es que cada trabajador conozca y aplique las BPH y BPF que tenga encomendadas.

- ✓ *Llevar a cabo los controles.* Se deben identificar las personas implicadas en comprobar que se llevan a cabo las actividades y que son efectivas. En la medida de lo posible no serán los responsables del desarrollo de las actividades (ej.: jefe de cocina, responsable de calidad, auditor).

■ Actividades

La información a incluir permitirá conocer cómo se llevan a cabo las prácticas que son esenciales para la seguridad de los productos suministrados en el establecimiento.

Los criterios de seguridad aplicados en el desarrollo de estas prácticas deben tener una gran solidez y estar basados en criterios de seguridad alimentaria consolidados, y avalados por estudios y trabajos científicos de las entidades de solvencia técnica acreditada (ej.: Codex Alimentarius, FAO, OMS).

Estos criterios respetarán lo establecido en la legislación y, en el caso de disponer de diferentes opciones para la aplicación de una práctica, tendrán en consideración que la población a la que va destinado es muy vulnerable y, por lo tanto, será necesario elegir la opción más estricta o de mayor grado de seguridad.

A continuación, en la tabla 4ab se describen ejemplos de criterios a aplicar para diferentes procesos que puedan ser desarrollados en una cocina.

Proceso	Criterio	Fuente
Recepción de materias primas	Alimentos deben transportarse a temperatura regulada: <ul style="list-style-type: none"> ➤ Congelados: $\leq -18^{\circ}\text{C}$ ➤ Refrigerados: <ul style="list-style-type: none"> - Carnes de animales de abasto: $\leq 7^{\circ}\text{C}$ - Carne de ave y conejo: $\leq 4^{\circ}\text{C}$ - Preparados de carne: $\leq 4^{\circ}\text{C}$ - Pescados: temperatura de fusión del hielo - Ovoproducto: $\leq 4^{\circ}\text{C}$ - Carne picada: $\leq 2^{\circ}\text{C}$ - Otros refrigerados: temperatura establecida por el fabricante 	Legislación aplicable
Almacenamiento de materias primas y productos semiprocesados	Las cámaras se mantendrán a la temperatura que requiera el producto más exigente que se almacene en ella. Los alimentos deben almacenarse a temperatura regulada: <ul style="list-style-type: none"> ➤ Congelados: $\leq -18^{\circ}\text{C}$ ➤ Refrigerados: todas las materias primas de origen animal deberían almacenarse entre 1 y 4°C y la carne picada $\leq 2^{\circ}\text{C}$. Otros refrigerados se aplica la temperatura establecida por el fabricante ➤ Productos semiprocesados: $< 4^{\circ}\text{C}$ ➤ Envases abiertos de materia primas de conservación en refrigeración: $< 4^{\circ}\text{C}$ 	CCA, 1993
Descongelación	En refrigeración o en microondas, consumir en 48 horas	NSWG, 2015
Preparación de alimentos en sala fría	Temperatura de las salas $\leq 15^{\circ}\text{C}$ Enfriar a 5°C las materias primas que vayan a ser manipuladas en una sala fría	CCA, 1993 NFSMI, 2005
Higienización de vegetales	Utilizar agua con un valor de cloro total entre 70-100 ppm (pH 6-7) durante 5 minutos	ACSA, 2018

Tabla 4a.- Ejemplos de criterios para el diseño de procedimientos y normas de manipulación en servicios de restauración

Proceso	Criterio	Fuente
Tratamiento térmico de producto final	Alcanzar de manera instantánea 75°C en el centro del alimento Alcanzar 70°C durante al menos 2 minutos en el caso de alimentos triturados	AFSCA, 2015 NSWG, 2018
Enfriamiento de productos tratados térmicamente	Reducir la temperatura de 60 a 10°C en 2 horas y almacenar inmediatamente a 4°C	CCA, 1993
Manipulación de alimentos en cocina	No mantener los productos más de 1 hora fuera de las cámaras, en cualquier caso, la temperatura no deberá superar los 21°C	OMS, 2003 NSWG, 2018
Recalentamiento de producto final	Calentar los alimentos enfriados hasta 75°C en menos 1 h Calentar los alimentos enfriados hasta 60°C si su vida útil es inferior a 48 h, a 75°C si es superior a 48 h y a 80°C si son alimentos triturados. El proceso de llevará a cabo en un máximo de 1,5 horas Calentar los biberones a 37°C durante un máximo de 30 minutos	CCA, 1993 NSWG, 2018 AFSCA, 2015
Mantenimiento de producto terminado	Las comidas conservadas en caliente se mantendrán a una temperatura $\geq 65^{\circ}\text{C}$ y las comidas conservadas en frío $\leq 4^{\circ}\text{C}$	Legislación aplicable

Tabla 4b.- Ejemplos de criterios para el diseño de procedimientos y normas de manipulación en servicios de restauración

Las descripciones de las normas o procedimientos de trabajo serán: claras, concretas y específicas. Además, deben darse a conocer a quienes desempeñen esas tareas, por lo que es importante considerarlas o incluso incluirlas en el plan de formación (figura 4). Es recomendable que en su descripción se incluyan los siguientes aspectos:

- ◆ A quién van destinadas
- ◆ Dónde deben desarrollarse
- ◆ Qué pautas deben seguirse
- ◆ Cómo deben ponerse en práctica y, si es necesario, cuándo/con qué frecuencia y cómo debe documentarse
- ◆ Cuáles son las medidas correctoras cuando se detecte una práctica incorrecta

Los formatos para su descripción pueden ser muy variados y la elección de uno u otro, responderá a las necesidades concretas de las empresas para obtener una mejor gestión y difusión de la información (ej.: instrucciones, poster, manuales). A continuación, se incluyen algunos ejemplos de descripciones de prácticas de manipulación características de los servicios de restauración para población hospitalizada (figuras 12 a 22), se ha utilizado el formato de instrucción por ser el más detallado. Algunas prácticas se han reunido en una sola instrucción (figura 19ab), para mostrar como el diseño de una instrucción deben ajustarse a las características, los departamentos implicados y el modo de trabajo de un determinado centro. Dado que algunas descripciones de buenas prácticas son comunes con otros planes de PCH o PRP, pueden consultarse la correspondiente a recepción de materias primas en el plan de proveedores (figura 28) y la de almacenamiento en el plan de trazabilidad (figura 31ab).

INSTRUCCIÓN DE CONGELACIÓN Y DESCONGELACIÓN DE ALIMENTOS	
QUIÉN	Pinches
DÓNDE	Cámaras de refrigeración y de congelación.
QUÉ	<ul style="list-style-type: none"> ▪ Congelar materias primas y productos semiprocesados. Podrán congelarse: <ol style="list-style-type: none"> I. Pequeñas cantidades de materia prima sobrante o necesitadas por particularidades de producción, que se congelarán lo antes posible y, en cualquier caso, que le resten al menos 3 días de vida útil antes de su congelación II. Alimentos semiprocesados el día de su elaboración (ej.: caldo que vaya a ser utilizado en días posteriores) ▪ Descongelar materias primas y productos semiprocesados
CÓMO	<ul style="list-style-type: none"> ▪ Congelación: <ol style="list-style-type: none"> 1º) Se introducirá el alimento en envases de uso alimentarios (bolsas o contenedores) 2º) Se rotulará el envase indicando la denominación, la fecha de congelación y otros datos necesarios en función de que sea materia prima (datos fabricante, composición, vida útil) o producto semiprocesado (fecha de elaboración) 3º) Los productos se introducirán en el abatidor y se elegirá el programa de congelación 4º) Al finalizar la congelación se comprobará con un termómetro de infrarrojos que la temperatura es de $\leq -18^{\circ}\text{C}$ y se introducirá en el congelador. No es necesario registrar la vigilancia de la temperatura, solo en caso de incidencias se cumplimentará el registro de medidas correctoras ▪ Descongelación: <p>En función del menú del día y las necesidades de cocina se sacarán los alimentos que deban ser descongelados, aplicando alguno de los siguientes métodos de descongelación:</p> <ol style="list-style-type: none"> 1º) Microondas: solo se aplicará a pequeñas cantidades de alimentos que deben ser descongelados de forma rápida. El alimento congelado se introducirá en el equipo y se utilizará el programa de descongelación calculando el tiempo en función del peso 2º) Cocinado directo por cocción: se aplicará a verduras congeladas y se introducirán directamente en las ollas con agua hirviendo 3º) Cocinado directo por fritura: se aplicará a precocinados (empanadillas, croquetas...) y se introducirán directamente en las freidoras con aceite a 175°C como máximo 4º) Refrigeración: se introducirán en la cámara con una antelación entre 12 y 48 horas en función del volumen de producto a descongelar. En la cámara de refrigeración se coloran en el espacio reservado para descongelar. Los productos se sacarán de sus envases y se colocarán en contenedores plásticos con rejilla, de forma que el producto no contacte con el líquido de descongelación. Los contenedores se rotularán con las fechas de inicio de la descongelación
CUÁNDO	Cuando se necesite en función del menú a elaborar
CORRECCIÓN	<p>Congelación.: si el producto no se ha congelado adecuadamente se volverá a aplicar un programa de congelación, pero de más intensidad</p> <p>Descongelación: se eliminarán los productos que no cumplan los criterios establecidos</p> <p>Las incidencias se reflejarán en el registro de medidas correctoras de BPM</p>

Figura 12.- Ejemplo de instrucción de congelación/descongelación

INSTRUCCIÓN DE MANIPULACION EN SALAS FRÍAS	
QUIÉN	Pinches
DÓNDE	Salas fría
QUÉ	<ul style="list-style-type: none"> ▪ Manipular materias primas y producto terminado ▪ Controlar temperatura de sala fría
CÓMO	<ul style="list-style-type: none"> ▪ Encender sistema de climatización de las salas frías al inicio del turno ▪ Comprobar que la temperatura del display alcanza $\leq 15^{\circ}\text{C}$ ▪ Documentar los valores de temperatura de la sala en el registro de salas frías ▪ Revisar limpieza de la sala y su dotación antes de empezar las manipulaciones: <ol style="list-style-type: none"> I. Tablas y cuchillos de mango verde en sala de vegetales II. Tablas y cuchillos de mango rojo y amarillos en sala de carnes III. Tablas y cuchillos de mango azul en sala de pescados IV. Tablas y cuchillos de mango blanco en sala de producto terminado
CUÁNDO	Al inicio de cada turno
CORRECCIÓN	<p>En caso de no alcanzar la temperatura en una sala, llamar al servicio de mantenimiento y redistribuir el trabajo en las otras salas, realizando una higienización al cambiar de producto</p> <p>Las incidencias se reflejarán en el registro de medidas correctoras de salas frías</p>

Figura 13.- Ejemplo de instrucción de manipulación en sala fría

INSTRUCCIÓN DE LONCHEADO/TRITURADO/PICADO DE ALIMENTOS	
QUIÉN	Pinches
DÓNDE	Salas fría
QUÉ	<ul style="list-style-type: none"> ▪ Lonchear/triturar/picar materias primas, productos elaborados y semielaborados
CÓMO	<ul style="list-style-type: none"> ▪ Realizar estas manipulaciones en sala fría ▪ Comprobar visualmente que el display de la temperatura de la sala marca $\leq 15^{\circ}\text{C}$ antes de empezar a trabajar ▪ Montar e higienizar los equipos con el limpiador-desinfectante antes de comenzar las manipulaciones ▪ Sacar los alimentos que se vayan a manipular en tandas de pequeño tamaño para que estén fuera de refrigeración el menor tiempo posible, máximo 30 min ▪ Guardarlos en el refrigerador cada vez que se termine una bandeja, rotulándola con el nombre del producto y la fecha ▪ Cada vez que se cambie de alimento se debe higienizar el equipo (loncheadora, trituradora y picadora) ▪ Una vez finalizadas las manipulaciones se limpiarán las encimeras y equipos. Estos últimos quedarán tapados con fundas y las piezas desmontables guardadas en caja cerrada
CUÁNDO	Al inicio del turno una vez estén listas las salas frías
CORRECCIÓN	En caso de incidencias de la temperatura ver la instrucción de “Manipulación en sala fría”. Las incidencias se reflejarán en el registro de medidas correctoras de BPM

Figura 14.- Ejemplo de instrucción loncheado/triturado/picado

INSTRUCCIÓN DE HIGIENIZACIÓN DE VEGETALES	
QUIÉN	Pinches
DÓNDE	Sala fría de vegetales
QUÉ	<ul style="list-style-type: none"> ▪ Lavar e higienizar los vegetales que vayan a consumirse en crudo ▪ Comprobar dosificación del higienizante
CÓMO	<ul style="list-style-type: none"> ▪ Aplicar el siguiente procedimiento de lavado: <ol style="list-style-type: none"> 1º) Eliminar los restos visibles de tierra 2º) Retirar las partes dañadas o no comestibles 3º) Llenar los baños hasta la marca indicada y añadir el higienizante clorado: 2 pulsaciones del dosificador 4º) Introducir los vegetales y dejarlos durante 5 minutos 5º) Aclarar con abundante agua y escurrir 6º) Trocear en las tablas color verde con los utensilios de mango verde 7º) Envasar el producto en contenedores cerrados y rotularlos con el nombre del producto y la fecha de higienización 8º) Almacenar el producto en refrigeración y consumirlo a la mayor brevedad (como máximo 24 h) ▪ Determinar concentración de cloro mediante una tira colorimétrica en la primera tanda de lavado del día. El valor obtenido tiene que ser de 70 ppm. ▪ Documentar los valores de la concentración y las incidencias observadas en el registro de higienización de vegetales
CUÁNDO	A lo largo del turno en función del menú
CORRECCIÓN	<p>En caso de no haberse higienizado un vegetal que va a consumirse en crudo aplicar el procedimiento</p> <p>En caso de concentraciones inadecuadas de desinfectante, llamar a mantenimiento para revisar el dosificador y realizar la dilución de forma manual</p> <p>Si existiera alimento que se ha tratado con una mezcla:</p> <ul style="list-style-type: none"> - Sobredosificada, si no se han superado los 100 ppm se realiza un aclarado adicional y se emplea, si se han superado los 100 ppm de cloro se elimina - Infradosificada; se vuelve a higieniza <p>Las incidencias se reflejarán en el registro de higienización de vegetales</p>

Figura 15.- Ejemplo de instrucción de higienización de vegetales

INSTRUCCIÓN DE TRATAMIENTO TÉRMICO Y REGENERACIÓN	
QUIÉN	Cocineros y pinches
DÓNDE	Cocina caliente
QUÉ	<ul style="list-style-type: none"> ▪ Aplicar tratamiento térmico inicial a los alimentos o regenerar un plato elaborado que ha sido enfriado ▪ Controlar la temperatura de los tratamientos térmicos ▪ Controlar la formación de compuestos polares

Figura 16a.- Ejemplo de instrucción de tratamiento térmico y regeneración

CÓMO	<p>I. Se podrán utilizar las técnicas culinarias de: fritura, asado, cocción y plancha.</p> <p>I. Fritura:</p> <ol style="list-style-type: none"> 1º) Se comprueba el nivel de aceite y si es necesario se repone 2º) Se pone en funcionamiento la freidora y se comprueba que el aceite alcanza como máximo 175°C 3º) Se realiza una determinación de compuestos polares con el kit colorimétrico, y si el valor es de 23 a 25, se elimina el aceite y se repone totalmente 4º) Se comienza la fritura y se comprueba en la primera tanda de fritura que el alimento alcanza al menos 75°C en el centro (parte más interna) <p>II. Asado:</p> <ol style="list-style-type: none"> 1º) Se enciende el horno hasta que alcanza entre 180-250°C en función del producto que se vaya a cocinar (180-220°C patatas) 2º) Se introduce el alimento y se mantiene el tiempo que está establecido en las tablas de tratamiento térmico 3º) Finalizado el tratamiento térmico se comprueba en una de las bandejas que el alimento ha alcanzado al menos 75°C en el centro <p>III. Cocción (marmita/sartén basculante/cacerola):</p> <ol style="list-style-type: none"> 1º) Se introduce el alimento y se regulan la potencia en función del tipo 2º) Se mantiene el tiempo establecido en las tablas de tratamientos térmicos 3º) Finalizado el tratamiento térmico se comprueba que el alimento ha alcanzado al menos 75°C en el centro. Si el plato tiene elementos de gran tamaño (ej.: carne de cocido) se introduce la sonda en el centro del producto, en caso contrario se mide en el líquido sin contactar con las paredes <p>IV. Plancha:</p> <ol style="list-style-type: none"> 1º) Se enciende la plancha, se coloca el alimento y se mantiene el tiempo que está establecido en las tablas de tratamiento térmico 2º) Finalizado el tratamiento térmico se comprueba en un alimento de la primera tanda que ha alcanzado al menos 75°C en el centro. En el caso de pescado se puede reducir la temperatura a 65°C, siempre y cuando se compruebe que se mantiene durante 1 minuto a esa temperatura <p>II. La regeneración de alimentos se llevará a cabo en:</p> <p>V. Horno convencional. Se introducirán los alimentos en bandejas y se aplica la potencia suficiente para alcanzar 75°C en el centro del producto en 1,5 horas. En el caso de que el alimento a regenerar sean dietas trituradas la temperatura a alcanzar será de 80°C en 1,5 horas</p> <p>VI. Horno microondas. Solo se usará cuando la cantidad a regenerar sea una ración individual. Se introducirá el recipiente tapado y se aplica la potencia/tiempo mínimo necesario para alcanzar 75°C en el centro del plato. Una vez finalizado el tratamiento se dejará estabilizar la temperatura un minuto y se tomará la temperatura</p>
CUÁNDO	<p>A lo largo del turno en función del menú</p> <p>La temperatura se medirá al final de cada tratamiento y la concentración de compuestos polares al comienzo de cada fritura y si se observan cambios de las características del aceite o formación de humo, y se registrarán</p>
CORRECCIÓN	<p>En caso de incidencias de temperatura en el centro del producto se aplicarán las acciones correctoras recogidas en el PCC de "Tratamiento térmico" y en el de "Regeneración". En el caso de incidencias en compuestos polares se cambiará de aceite. Las incidencias se reflejarán en el registro de medidas correctoras de PCC y en el de BPM en el caso de frituras</p>

Figura 16b.- Ejemplo de instrucción de tratamiento térmico y regeneración (continuación)

INSTRUCCIÓN DE ENFRIAMIENTO	
QUIÉN	Cocineros y pinches
DÓNDE	Cocina caliente
QUÉ	<ul style="list-style-type: none"> ▪ Enfriamiento de materias primas y platos que van a ser consumidos en frío ▪ Enfriamiento de productos semielaborados y elaborados tratados térmicamente que se van a almacenar en refrigeración/congelación hasta su regeneración
CÓMO	<ul style="list-style-type: none"> ▪ Platos elaborados en frío que van a ser consumidos en frío (ej.: ensalada mixta) Los ingredientes de conservación a temperatura ambiente que vayan a utilizarse como ingredientes de platos fríos (ej.: atún en lata), se almacenarán en las cámaras de refrigeración al menos con 12 horas de antelación ▪ Platos elaborados con ingredientes tratados y no tratados térmicamente que van a ser consumidos en frío (ej.: ensaladas de pasta, arroz y patatas): <ul style="list-style-type: none"> 1º) Los ingredientes de conservación a temperatura ambiente que vayan a utilizarse (ej.: latas de aceitunas), se almacenarán en las cámaras de refrigeración al menos con 12 horas de antelación 2º) Al terminar el tratamiento térmico de los ingredientes tratados, se introducirán en el abatidor y se elegirá un programa que les permita pasar a 4ºC en dos horas. Al finalizar el enfriamiento se comprobará que se alcanzan los 4ºC y se introducirán en la cámara de producto terminado, indicando nombre del producto y día de elaboración. En el caso del arroz y la pasta, se puede aplicar un baño de agua fría previo a su introducción en el abatidor. En el caso de que sea un ingrediente que se vaya a utilizar en el menú del día, desde el abatidor se pasará directamente a la sala fría correspondiente y se procesará ▪ Platos elaborados en caliente que van a ser consumidos en frío o van a ser regenerados. Al terminar el tratamiento térmico de los ingredientes tratados, se introducirán en el abatidor y se elegirá un programa que les permita pasar a 4ºC en dos horas. Al finalizar el enfriamiento se comprobará que se alcanzan los 4ºC y se introducirán en la cámara de producto terminado indicando nombre del producto y día de elaboración
CUÁNDO	<p>A lo largo del turno en función del menú</p> <p>La temperatura se medirá y registrará al finalizar el programa del abatidor</p>
CORRECCIÓN	<p>En caso de incidencias de temperatura en el centro de los productos introducidos en el abatidor se aplicarán las acciones correctoras recogidas en el PCC de "Enfriamiento"</p> <p>Las incidencias se reflejarán en el registro de medidas correctoras de PCC</p>

Figura 17.- Ejemplo de instrucción de enfriamiento

INSTRUCCIÓN DE MANTENIMIENTO DE PRODUCTO TERMINADO	
QUIÉN	Pinches, cocineros
DÓNDE	Cocina caliente y cámaras
QUÉ	Mantenimiento de los platos listos para su consumo
CÓMO	<ul style="list-style-type: none"> ▪ Cuando se finalice la elaboración de un plato que se va a consumir en frío se almacenará inmediatamente en la cámara de producto acabado a $\leq 4^{\circ}\text{C}$, tapado y rotulado con el nombre del plato y el día de elaboración ▪ Cuando se finalice la elaboración de un plato que se va a consumir en caliente se almacenará en la mesa caliente al menos a 65°C, tapado y rotulado con el nombre del plato y el día de elaboración. En el caso de que se trata de una dieta especial figurará el número de habitación y la identificación del paciente. Las mesas calientes habrán sido encendidas media hora antes de su utilización <p>En el caso de que la finalización del plato sea muy cercana a la hora de emplatado, podrá colocarse el alimento directamente en el baño maría de emplatado. Los productos elaborados en la marmita podrán mantenerse en la marmita en funcionamiento hasta el emplatado</p>
CUÁNDO	Al finalizar las elaboraciones
CORRECCIÓN	<p>En caso de no funcionar adecuadamente la mesa caliente o el expositor de frío se redistribuirán las zonas de almacenamiento. Si en la toma de temperatura de alimentos se comprueba que no son adecuados se aplicarán las siguientes medidas:</p> <ol style="list-style-type: none"> I. Si han pasado menos de 2 horas desde que se finalizó la elaboración el producto, y si es frío, se introduce en el abatidor, se baja la temperatura a 4°C y se almacena. Si es un producto caliente se introduce en el horno y se sube la temperatura a 65°C y se almacena II. Si han pasado más de dos horas y la temperatura del alimento es inferior a 60°C, el producto se retira

Figura 18.- Ejemplo de instrucción mantenimiento de producto terminado

INSTRUCCIÓN DE EMPLATADO Y DISTRIBUCION DE DIETAS	
QUIÉN	Pinches, cocineros, dietistas y personal de planta
DÓNDE	Sala de emplatado
QUÉ	<ul style="list-style-type: none"> ▪ Emplatado de dietas ▪ Colocación en carros ▪ Transporte a plantas
CÓMO	<ul style="list-style-type: none"> ▪ Realizar las operaciones previas al emplatado: <ol style="list-style-type: none"> 1º) Encender los baños maría y expositores fríos 1 hora antes del inicio del emplatado 2º) Colocar los carros bitempera en las bases para que inicien su atemperamiento 3º) Comprobar que el agua de los baños maría está a 80°C y los expositores a 4°C y colocar los alimentos a emplatado. Todos los contenedores estarán tapados con film transparente y las dietas individuales identificadas con el nombre del paciente y número de habitación 4º) Colocación de los manipuladores en sus puestos de emplatado con mascarilla y guantes. Un dietista se colocará al final de la cinta de emplatado

Figura 19a.- Ejemplo de instrucción de emplatado y servicio de dietas

CÓMO	<p>5º) Antes de iniciar el emplatado la dietista comprueba la temperatura de los platos (mínimo 65°C en plato caliente y máximo 4°C en plato frío) (aplicar instrucciones de vigilancia del PCC de “Emplatado”) y anota la hora de inicio de emplatado</p> <ul style="list-style-type: none"> ▪ Emplatado de las dietas: <ol style="list-style-type: none"> 1º) Antes de iniciar el emplatado el jefe de cocina comprueba que las condiciones de higiene y organización son adecuadas 2º) El manipulador de inicio de la cinta informa del contenido de la dieta a emplatarse y coloca la tarjeta del menú en la bandeja 3º) Los manipuladores implicados emplatan las preparaciones y las colocan en la bandeja correspondiente 4º) Existirá un manipulador responsable de ir reponiendo las bandejas de productos que se vayan acabando. Los productos que se van reponiendo no estarán expuestos en la zona de emplatado, se traerán desde la mesa caliente y la cámara de producto acabado ▪ Correspondencia de los platos: <ol style="list-style-type: none"> 1º) El dietista del final de la cinta comprueba la correspondencia entre los platos servidos y lo indicado en la tarjeta del menú. Un manipulador coloca las bandejas ya revisadas en el carro de transporte a planta. Cuando el carro ya esté finalizado los responsables de su transporte lo llevan a la planta correspondiente a través de circuito limpio 2º) Al llegar a planta se lleva el carro al <i>office</i> y se avisa al responsable para realizar la comprobación de que se sirven todas las dietas solicitadas. Este control se dejará reflejado en el listado dietas de planta indicando hora y fecha, y firmando la comprobación realizada ▪ Distribución a planta: <ol style="list-style-type: none"> 1º) Los responsables de planta distribuirán la comida a las habitaciones de los pacientes. Si el paciente no está en ese momento en la habitación, la bandeja se dejará un máximo de 1 hora, transcurrida la cual si no ha consumido la comida se retirará 2º) El tiempo desde que se inicia el emplatado hasta que le llega al paciente nunca deberá exceder de 2 horas, por lo que el tiempo de permanencia de una dieta en la zona de emplatado no deberá superar 1 hora, y dejando otra hora de margen para la distribución a los pacientes 3º) Semanalmente un responsable de cocina comprueba con una bandeja testigo en una planta que el tiempo de distribución de los carros no ha superado 1 hora y que las temperaturas de las bandejas de paciente son adecuadas. Los controles se irán rotando para controlar todas las plantas
CUÁNDO	A las 11:30 cuando se inicien las primeras tareas del emplatado
CORRECCIÓN	<p>En caso de no funcionar adecuadamente un baño maría o un expositor de frío, se retirará de su uso y se redistribuirán las zonas de emplatado. En el caso de que no funcione un carro bitempera, se procederá a su retirada y sustitución</p> <p>Si en la toma de temperatura de alimentos se comprueba que estos no son adecuados se aplicarán las medidas correctoras que constan en el PCC de “Emplatado”</p> <p>En caso de errores en los platos incluidos en una bandeja, esta se paralizará, se sustituirán los platos equivocados y volverá a ser revisada por el dietista</p> <p>En caso de no servirse los menús solicitados en planta, se retirarán las bandejas erróneas y se solicitarán las nuevas</p> <p>Las incidencias se reflejarán en el registro de medidas correctoras de PCC y BPM</p>

Figura 19b.- Ejemplo de instrucción de emplatado y servicio de dietas (continuación)

INSTRUCCIÓN DE GESTIÓN DE DIETAS ESPECIALES	
QUIÉN	Personal sanitario de planta, dietistas, cocinero
DÓNDE	Cocina zona de dietas especiales
QUÉ	Asignación de platos especiales Elaboración de platos especiales
CÓMO	<ul style="list-style-type: none"> ▪ Asignación: <ol style="list-style-type: none"> 1º) La enfermera de planta introduce para cada paciente ingresado la dieta pautada por el médico en el programa informático. La información se actualizará cada vez que sea necesario 2º) El dietista comprueba, para cada comida, las dietas especiales solicitadas y asigna los platos correspondientes. En el caso de alergias a ingredientes se seleccionarán aquellas preparaciones que no los lleven. Si es necesario se revisarán los apartados de composición de las fichas de las materias primas compuestas que se incluyen en un plato, y si es preciso, el etiquetado en almacén ▪ Elaboración: <ol style="list-style-type: none"> 1º) Un cocinero será el responsable de elaborar todos los platos que requieren un tratamiento especial 2º) Se utilizará la zona de la cocina habilitada para ello 3º) Las dietas para alérgicos se elaborarán en primer lugar. Cada vez que se cambie de tipo de dieta se higienizará la zona 4º) Una vez finalizada la preparación se almacenará a un máximo de 4ºC o un mínimo de 65ºC, según proceda, tapada y rotulada con el tipo de dieta. En caso de menús individuales se indicará el número de historia del paciente 5º) Las dietas para pacientes con inmunodeficiencias severas: <ol style="list-style-type: none"> a. No incluirá alimentos no tratados térmicamente b. Su temperatura de tratamiento térmico será de al menos 80ºC c. Se emplatará en menaje desechable
CUÁNDO	En cada turno la dietista revisa las dietas especiales Al inicio del turno
CORRECCIÓN	Si existen dudas sobre la composición o identidad de una dieta se desechará Las incidencias se reflejarán en el registro de medidas correctoras de BPM

Figura 20.- Ejemplo de instrucción de gestión de dietas especiales

INSTRUCCIÓN DE ELABORACIÓN DE PLATOS CON TEXTURA MODIFICADA	
QUIÉN	Pinches, cocineros y profesionales sanitarios de planta
DÓNDE	Sala de emplatado
QUÉ	<ul style="list-style-type: none"> ▪ Elaboración de dietas trituradas o con textura modificada
CÓMO	<ul style="list-style-type: none"> ▪ Dietas trituradas de elaboración propia: <ol style="list-style-type: none"> 1º) Preparar las materias primas en sus correspondientes salas frías. Se prestará especial atención a la eliminación de huesos, espinas o semillas 2º) Los vegetales frescos serán higienizados 3º) Cocer los ingredientes hasta alcanzar una temperatura de 80ºC (registrar temperatura según instrucción de vigilancia del PCC de “Tratamiento térmico”) 4º) Higienizar las batidoras y los tamices que vayan a ser utilizados vez que se cambie de triturado 5º) Al finalizar el tratamiento térmico proceder al triturado con batidora y después al tamizado, envasando el producto en gastronorm 6º) Almacenar el producto en el baño maría (tiene que haberse encendido a 80ºC media hora antes de introducir los alimentos) el gastronorm debe quedar perfectamente tapado 7º) Al finalizar el emplatado se eliminará todo el producto sobrante ▪ Dietas trituradas comerciales: <ol style="list-style-type: none"> 1º) Para las dietas industriales refrigeradas que necesitan calentarse, se aplicará lo indicado en la instrucción de tratamiento térmico y regeneración. Una vez finalizado el tratamiento térmico se manipulará igual que una dieta triturada de elaboración propia 2º) Para las dietas industriales liofilizadas que deben hidratarse se calentará agua a 80ºC y se mezclará con el producto hasta que se consiga una textura sin grumos, y se deja en reposo 5 minutos. Se elaborarán al final de cada turno de forma que tras su finalización se lleven inmediatamente a la zona de emplatado Las dietas se prepararán siempre en porciones individuales ▪ Adición de espesante en planta: <ol style="list-style-type: none"> 1º) El espesante estará almacenado en el office. Se utilizarán dosis individuales 2º) En el momento de la llegada de los carros a planta, el personal extraerá las bandejas de las dietas que lo precisen y las llevará al office 3º) Se añadirá la cantidad de espesante pautada en función de que sea necesaria textura miel, néctar y pudding 4º) Se mezclará bien el producto y se llevará al paciente
CUÁNDO	A lo largo del turno en función del menú
CORRECCIÓN	<p>Si el producto no alcanza la temperatura aplicar las acciones correctoras de los PCC de “Tratamiento térmico” y de “Mantenimiento de producto terminado”</p> <p>En caso de no funcionar adecuadamente un baño maría o un expositor de frío, se retirará de su uso y se redistribuirán las zonas de emplatado</p> <p>En el caso de problemas de textura el jefe de cocina determinará si es necesario la adición de un espesante, una nueva trituración o la retirada del producto</p> <p>Las incidencias se reflejarán en el registro de medidas correctoras de PCC y de BPM</p>

Figura 21.- Ejemplo de instrucción de elaboración de platos con textura modificada

INSTRUCCIÓN DE ELABORACION Y SERVICIO DE PREPARADOS EN POLVO PARA LACTANTES (PPL)	
QUIÉN	Auxiliares y enfermeras de planta
DÓNDE	Unidad de lactodietética
QUÉ	Elaboración, mantenimiento, regeneración y servicio de fórmulas infantiles
CÓMO	<ul style="list-style-type: none"> ▪ Elaboración: <ol style="list-style-type: none"> 1º) Limpiar y desinfectar la superficie y los utensilios que vayan a emplearse 2º) Hervir agua en el hervidor automático y esperar a que la señal luminosa indique que está lista. Dejar enfriar al agua sin que baje de 70ºC (se comprobará mediante un termómetro esterilizado) 3º) Verter el agua en el biberón o en el recipiente donde se lleva a cabo la mezcla (no tendrá más de 1 litro de capacidad). Añadir la cantidad exacta de PPL agitar suavemente hasta que el contenido esté perfectamente mezclado y ensamblar el biberón. Si se prepara un lote en un recipiente grande: se removerán los ingredientes con una cuchara limpia y esterilizada, asegurándose de que se mezclan debidamente. Distribuir el contenido inmediatamente en los biberones 4º) Enfriar rápidamente la toma hasta la temperatura adecuada para su administración manteniéndolos bajo el chorro del grifo (si es un solo biberón) o colocándolos en un recipiente de agua con hielo (si es un volumen más grande de PPL regenerado). Se cuidará de que el nivel del agua quede por debajo de la tapadera del biberón. Secar el exterior con un paño desechable y rotular cada uno con la siguiente información: tipo de PPL, nombre y número de historia clínica, fecha y hora de preparación ▪ Servicio <ol style="list-style-type: none"> 1º) Si el biberón se administra de inmediato, llevar el biberón y comprobar la concordancia entre lo indicado en la etiqueta y lo pautado para el niño. Desecharlo si no ha sido consumido en dos horas 2º) Si las tomas se preparan con antelación (servicios de noche), se alargará el enfriamiento del PPL regenerado. Podrá mantenerse en el baño de agua con hielo un máximo de 1 h hasta alcanzar los 10ºC y luego introducirse en un refrigerador de uso exclusivo a un máximo de 5ºC (su temperatura se controlará 3 veces al día). Las tomas podrán almacenarse en el frigorífico inmediatamente antes de utilizarlas y se calentarán en el calienta biberones hasta 37ºC durante un máximo de 15 minutos. Desechar toda toma recalentada que no se haya consumida en dos horas.
CUÁNDO	Cuando se demande o al inicio del servicio de noche
CORRECCIÓN	Eliminar los biberones en los que se hayan incumplido las instrucciones de elaboración

Figura 22.- Ejemplo de instrucción elaboración y servicio de PPL (en el anexo 1 del documento puede consultarse el desarrollo del análisis de peligros y puntos de control crítico de una unidad de lactodietética con otras características diferentes para que puedan verse ejemplos de sistemas de gestión distintos)

■ Controles

Los controles se realizarán por personal capacitado que conoce las instrucciones concretas para llevarlos a cabo. Irán destinados a comprobar:

- ✓ *El desarrollo correcto de las actividades.* La técnica más básica es la simple observación de las actividades diarias (ej.: indumentaria de los manipuladores, estiba de los productos en las cámaras, gestión de caducidades secundarias). Es común el empleo de herramientas, como los listados de comprobación, que contemplan los aspectos más relevantes de las buenas prácticas de manipulación y facilitan la sistemática de comprobación. Dada la importancia que tiene este plan para la seguridad alimentaria, el responsable debe conocer bien la naturaleza de las prácticas de observar, las instrucciones o los formatos de los registros a utilizar deben ser lo suficientemente claros para que se comprueben los aspectos relevantes para la seguridad alimentaria (figura 23).

Listado mensual de comprobación de buenas prácticas			
Fecha:	Cumplimentado por:		
Descongelación de alimentos	C	I	N/A
Los productos a descongelar están en la cámara de refrigeración nº 3 con una temperatura máxima de 4°C			
Los productos a descongelar están en bandejas con rejilla			
Las bandejas de descongelación están identificadas con el producto que está descongelándose y la fecha de inicio de este proceso			
Los productos en descongelación iniciaron esta descongelación hace 48 h como máximo			
Observaciones:			
Congelación de alimentos	C	I	N/A
Se están utilizando los abatidores para la congelación de los alimentos			
Se congelan pequeñas cantidades de materias primas envasadas individualmente			
Las materias primas refrigeradas que van a ser congeladas se rotulan con la fecha de caducidad original (en refrigeración) y la fecha de congelación			
Los productos terminados/semielaborados congelados se rotulan con la fecha de elaboración/preparación y la fecha de congelación			
No se han congelado materias primas a las que les quedaran menos de 4 días de su caducidad original (en refrigeración)			
Observaciones:			

C: la práctica es correcta - I: la práctica es incorrecta – N/A: no se está desarrollando la práctica

Figura 23.- Extracto de un listado de comprobación de BPM, correspondiente a los controles sobre las buenas prácticas para la congelación y la descongelación

- ✓ *La efectividad de las actividades.* En general, los controles sobre la efectividad de este plan son los mismos que se utilizan para la verificación del sistema de autocontrol, como es el caso de los análisis de laboratorio, las auditorías internas y externas, la valoración de las acciones correctoras y las quejas de clientes.

Documentación y registros

Además de la documentación descriptiva del plan (información básica, responsables, actividades y controles), debe tenerse en cuenta que este plan se caracteriza por incluir:

- ✓ Listados de comprobación (figura 23) y/o informes de auditoría de las buenas prácticas.
- ✓ Registros específicos o conjuntos de aplicación de las prácticas de manipulación relevantes para la seguridad alimentaria (descongelación, enfriamiento, envasado, cadena del frío).
- ✓ Resultados analíticos de los productos elaborados/manipulados.
- ✓ Informes de las auditorías del sistema de autocontrol.
- ✓ Registro de las acciones correctoras y
- ✓ Quejas de los clientes.

ELEMENTOS CLAVE DEL PLAN DE BUENAS PRÁCTICAS DE FABRICACION Y MANIPULACIÓN

■ Disponer de:

- ❖ Información escrita sobre el desarrollo de las prácticas más relevantes, en concreto las relacionadas con:

→ La cadena del frío

- Se establecerán las temperaturas tanto las materias primas como los productos terminados. Especialmente estrictas serán las de mantenimiento del producto final, siendo adecuado la utilización de criterios más estrictos que para la población normal. Así, por ejemplo, los platos preparados de consumo en frío y caducidad inferior a 24 horas pueden mantenerse a 8°C, pero lo más adecuado es su almacenamiento a 4°C (como los platos preparados de caducidad superior a 24 horas), ya que aumenta la seguridad del producto a lo largo de las etapas de servicio y distribución.
- Se establecerán también criterios restrictivos para la congelación y descongelación de los productos, en caso de que se lleven a cabo, como por ejemplo, limitaciones sobre: producto (ej.: no congelar carne picada), gestión de las caducidades (ej.: no congelar productos a los que les queden menos de 4 días de caducidad), identificación (ej.: contenido del etiquetado secundario) y tiempos (ej.: descongelar el producto en refrigeración en menos de 48 horas y consumir en las siguientes 24 horas).
- Se establecerán normas para una adecuada estiba de los alimentos de las personas con dietas específicas (ej.: separación en las cámaras, aislamiento de productos para alérgicos, identificación de los platos).

→ Los tratamientos higienizantes

- En este apartado es importante considerar tanto los tratamientos térmicos iniciales como las regeneraciones de alimentos elaborados en línea fría (cocinados y enfriados para su regeneración posterior). Resultan muy adecuados los tratamientos que permitan alcanzar temperaturas de higienización sin depender del tiempo de duración del mismo, como por ejemplo 75°C en el centro del producto al cocinar. Para algunos productos (ej.: alimentos triturados) o para algunas poblaciones (ej.: personas inmunodeprimidas) puede ser necesario temperaturas superiores como los 80°C.
- En cuanto a la aplicación de desinfectantes a las frutas y verduras que vayan a ser consumidos crudos, es importante seguir las pautas indicadas por el fabricante para la dosificación del producto y el tiempo de duración del proceso para conseguir el efecto deseado. Además, en cualquier caso, es importante que los vegetales que vayan a ser consumidos sean siempre lavados antes de ser tratados térmicamente.
- Es indicado disponer de un método que permita estandarizar la dosificación del desinfectante (ej.: dosificadores manuales o automáticos).

→ Mantenimiento en caliente

- Los alimentos deberán conservarse a 65°C hasta su consumo y es aconsejable dar indicaciones sobre las temperaturas en las que tienen que estar los baños y mesas calientes para mantener esa temperatura (ej.: 80°C), y cómo se debe proceder para el adecuado mantenimiento del producto (ej.: no introducir los alimentos hasta que los equipos han alcanzado las temperaturas adecuadas).

→ **Enfriamiento**

- ☑ Para abatir los alimentos que sean consumidos o almacenados en frío se tendrá en cuenta la relación temperatura/tiempo a alcanzar para garantizar la seguridad alimentaria, resultando más adecuados aquellos que sean más exigentes (ej.: en todos los casos se pasará de 60°C a 10°C en menos de 2 horas y a continuación se almacenará a 4°C).
- ☑ Al describir el método se tendrán en cuenta tanto los equipos con los que se cuenta como los productos que se van a enfriar. No es lo mismo una carne asada que un arroz blanco que podemos sumergir en agua fría como paso previo a su enfriamiento. Por otro lado, es importante no olvidar que en algunos casos es preciso enfriar alimentos conservados a temperatura ambiente antes de ser procesados. Por ejemplo, si estamos elaborando un plato frío que lleva ingredientes conservados en refrigeración y le añadimos ingredientes a temperatura ambiente sin enfriamiento previo, la temperatura del plato se elevará hasta alcanzar valores poco seguros (ej.: ensaladilla rusa).

→ **Elaboración de dietas especiales**

Es una circunstancia muy común que esta población tenga pautadas dietas especiales, por lo que debe estar descrita toda la sistemática seguida desde que se pauta hasta que le llega al comensal (ej.: selección de menú, elaboración, emplatado).

❖ **Controles adecuados que permitan evidenciar las desviaciones con rapidez**

- Es importante identificar técnicas/frecuencia que permitan comprobar la realización correcta de las prácticas y que en caso de desviaciones se puedan tomar medidas (ej.: aplicación de listados diarios de prácticas que se deben supervisar y determinaciones que se deben realizar antes y durante las elaboraciones, de manera que se compruebe que las instalaciones, equipos y productos están en adecuadas condiciones para iniciar una nueva producción). Especial atención hay que prestar a los controles desarrollados para comprobar que las dietas especiales (ej.: alergias, texturizadas, bajas en sal) llegan a los pacientes adecuados.

■ **Evitar:**

❖ **La aplicación de prácticas de manipulación y elaboración inseguras**

- Es necesario actualizar la documentación siempre que sea preciso. Así, deben poder detectarse aquellas situaciones en las que no se han establecido criterios para el desarrollo de una práctica y a que pueda llevarse a cabo de forma incorrecta. Esta situación se produce con frecuencia con la incorporación de nuevo personal que desconoce algunas prácticas comunes y rutinarias de la instalación (y que por ello no se han documentado). Por ejemplo, en una instalación de pequeño tamaño con un número de cámaras de conservación reducido se almacena productos en estanterías incorrectas favoreciendo la contaminación cruzada.

❖ **Diseñar prácticas (o acciones correctoras) que posteriormente no pueden llevar a cabo en la instalación por falta de medios (instalaciones/equipos o personal) o de justificación científica o legal**

- Las BPEM deben ser viables para el centro en que se aplican. Por ejemplo, no se pueden describir sistemas de enfriamiento que realicen el paso de 60 a 10°C en 2 horas, si los equipos existentes no tienen potencia para cumplir ese criterio.
- Las acciones correctoras deben ser realizables y cumplir la normativa legal como, por ejemplo, no es correcto establecer como medida el consumo inmediato de un producto que se encuentra fuera de control, si esto no es posible porque las comidas se sirven a unas horas concretas y los menús están cerrados por los dietistas.

PLAN DE PROVEEDORES

Un servicio de restauración debe disponer de las materias primas, del material auxiliar y servicios necesarios para garantizar que las comidas que se elaboran sean adecuadas para el consumidor. La parte del sistema de seguridad alimentaria que describe todas estas cuestiones es el plan de proveedores, que incorpora los requisitos relacionados con los proveedores de productos, y con frecuencia, también de los servicios.

<p>Proveedor de vegetales tipo IV gama</p>	<p>Requisitos de la materia prima:</p> <ul style="list-style-type: none"> - Verduras frescas: lechuga, espinaca, cebolla, patata, zanahoria, ajo - En bolsa de plástico de 2 kilos etiquetada y de conservación a 4°C - El producto se ajusta a la normativa aplicable y, en concreto, cumplen los reglamentos UE de niveles de residuos máximos de plaguicidas y contaminantes, y los criterios microbiológicos del Rgto. 2073/2005.
	<p>Requisitos del proveedor:</p> <ul style="list-style-type: none"> - Inscrito en el Registro General Sanitario de Establecimientos Alimentarios - Aporta ficha técnica del producto actualizada - Tiene alguna certificación de calidad (ISO 22000 y/o IFS y/o BRC)
<p>Proveedor de productos de desinfectante de limpieza</p>	<p>Requisitos del producto auxiliar:</p> <ul style="list-style-type: none"> - Desinfectante para superficies de uso alimentario - Garrafas de 5 litros etiquetadas - Producto inscrito en el Registro Oficial de Biocidas
	<p>Requisitos del proveedor:</p> <ul style="list-style-type: none"> - Inscrito en el Registro Oficial de Establecimientos y Servicios Biocidas - Aporta ficha técnica y de datos de seguridad del producto actualizada. - Certificado en ISO 9001
<p>Proveedor de servicios de auditoría</p>	<p>Requisitos del servicio:</p> <ul style="list-style-type: none"> - Servicio de auditoría del sistema APPCC anual - Emisión informe de auditoría con incumplimientos y propuestas de mejora
	<p>Requisitos del proveedor:</p> <ul style="list-style-type: none"> - Acreditado en ISO 17020 - Experiencia de al menos 5 años en seguridad alimentaria

Figura 23.- Ejemplos de requisitos de proveedores de materia prima, material auxiliar y servicios

Los responsables del diseño del plan de autocontrol pueden decidir incluir todas las características que deben reunir las materias primas/materiales auxiliares/servicios en el plan de proveedores o bien recoger determinados aspectos en otros planes. Así, por ejemplo, en el plan de limpieza pueden detallarse las características que deben cumplir los productos de limpieza y desinfección y los requisitos exigibles a las empresas de limpieza que se subcontraten.

■ Información básica

El plan debe identificar una información básica sobre los elementos que incorpora:

Tipo de proveedores	Tipo de proveedor que se incluye dentro del plan: materias primas (ej.: alimentos, aditivos, aromas), material auxiliar (ej.: envases, productos de limpieza, maquinaria y equipos) y servicios (ej.: mantenimiento frigorista, laboratorio de análisis, gestión de agua de abastecimiento, limpiezas de extractores, consultoría/auditoría, agua/ gas/electricidad, control de plagas).
Especificaciones	<p>Describir las especificaciones de las materias primas, el material auxiliar y los servicios a suministrar, considerando las necesidades establecidas tanto por el proceso de cocina como los requisitos de dietética (figura 26).</p> <p>En función de las materias primas se establecerán las correspondientes especificaciones del proveedor (figura 27). Los proveedores tendrán la capacidad de suministrar los productos y servicios en cantidad/calidad suficiente y cumplirán la legislación que les sea de aplicación.</p> <p>Si el establecimiento lo considera más oportuno las especificaciones de los productos auxiliares y de los servicios a contratar, podrán estar contempladas en este o en otros apartados del sistema de seguridad alimentaria. Así, por ejemplo, las características de los productos de limpieza en el plan limpieza y desinfección; los requisitos de las empresas de servicios biocidas en el plan de contra plagas o los criterios de auditoría y las particularidades de la empresa auditora en el apartado de Verificaciones.</p>

■ Responsables

Debe incluirse todos los trabajadores propios o pertenecientes a empresas externas que colaboren en el desarrollo del plan. La documentación del plan deberá permitir identificar a los responsables de:

- ✓ *Realizar las actividades y gestionar las incidencias.* En la selección de los proveedores las tareas a realizar podrán ser asumidas por personal propio y/o estar delegadas en una empresa contratada (ej.: sistema de proveedor único, central de compras). La situación más común es que sea personal propio y, en estos casos, además de personal del servicio de restauración trabajadores de los departamentos no integrados en este servicio, estén implicados otros departamentos (ej.: compras, contabilidad, mantenimiento). El responsable de la gestión de incidencias tendrá la autoridad suficiente para devolver un producto o, si es necesario, descartar a un proveedor.
- ✓ *Llevar a cabo los controles.* Para comprobar que se realizan todas las actividades programadas y que son adecuadas. Se incluirá a todos los implicados en los controles,

tanto si pertenecen a la propia empresa (ej.: jefe de almacén, cocinero) como si son de una empresa contratada (ej.: empresa auditora).

■ Actividades

La selección de proveedores, también denominada homologación de proveedores se puede realizar de diferentes formas y es decisión del establecimiento la elección del sistema a utilizar. La documentación describirá:

- ✓ *El tipo de actividad a realizar.* Se identificará el método o los métodos empleados para la selección de los proveedores como, por ejemplo:

Histórico	Periodo de prueba	Evaluación periódica
Se aceptan proveedores que llevan mucho tiempo colaborando con la empresa y en los que no se han identificado incidencias.	Al inicio del servicio y durante un tiempo establecido, se controla que se cumplen los requisitos establecidos. Si es así se acepta al proveedor.	Se comprueba de forma periódica que cumplen los requisitos establecidos y se decide su aceptación en cada evaluación.

Es común y recomendable, utilizar varias técnicas de selección de manera conjunta. Así, por ejemplo, en una cocina que ya esté funcionando, al implantar un plan de proveedores se incluyen los que ya existían (*histórico*), los nuevos se evalúan durante un tiempo (*periodo de prueba*) y, para todos los proveedores, se establecen controles periódicos sobre la calidad de sus suministros y servicios (*evaluación*).

En el caso de que se produzcan incidencias o fallos con trascendencia en la seguridad alimentaria y/o existan alimentos implicados (ej.: análisis de producto incorrecto, auditorías a los proveedores insatisfactorias), quedarán claras cuáles son las actividades a llevar a cabo, especialmente si hay materia prima implicada (ver capítulo del plan de trazabilidad). También es muy útil concretar cuándo los problemas generados por un proveedor implican que debe procederse a realizar controles adicionales o a su deshomologación (figura 25).

$$100 - \left(\frac{\text{Nº incumplimientos en seguridad alimentaria} + (\text{Nº incumplimientos que no son de seguridad alimentaria} \times 0,5)}{\text{Nº de partidas suministradas}} \right)$$

100 – 90: rehomologación
89 – 70: apercibimiento
≥ 69: deshomologación

Figura 25.- Ejemplo de cálculo para la evaluación de un servicio proporcionado por un proveedor de materias primas

- ✓ *La frecuencia con la que llevan a cabo las actividades.* La documentación dejará claro cada cuanto tiempo se realizarán las diferentes actividades, por ejemplo: el periodo de prueba dura dos meses, la revisión de las incidencias en el servicio se realiza trimestralmente, y la evaluación para la rehomologación tiene carácter anual.

■ Controles

Los controles se deben llevar a cabo por personal capacitado que conoce las instrucciones concretas para llevarlos a cabo. Irán destinados a comprobar:

- ✓ *El desarrollo correcto de las actividades.* El método más usado en este plan es la comprobación visual de que se han realizado las tareas. Por tanto, se evidenciará que:
 - ➔ Los nuevos proveedores se eligen de acuerdo a los criterios establecidos. Esto es, en la selección se están utilizando los criterios de homologación previstos y no se aceptan productos/servicios de proveedores no homologados.
 - ➔ Se realizan evaluaciones periódicas de los proveedores con los criterios establecidos y la documentación de su homologación está actualizada (ej.: las certificaciones están vigentes).
 - ➔ Las medidas correctoras adoptadas ante incidentes han sido adecuadas.
- ✓ *La efectividad de las actividades.* Existen diferentes herramientas, en el caso de las materias primas y productos auxiliares la más común es la comprobación durante la recepción de que los productos cumplen con los criterios establecidos.

Instrucción para la inspección en recepción de materia prima	
<ul style="list-style-type: none"> ✓ Vehículo limpio ✓ Cumple el horario establecido ✓ Aplica BPM en la descarga 	<ul style="list-style-type: none"> ✓ Vehículo refrigerado para el transporte de productos refrigerado ✓ Vehículo congelador para el transporte de productos congelado

Figura 26.- Ejemplo de instrucción para la inspección en recepción de una materia prima

Es útil establecer procedimientos para los responsables en el que se recojan las instrucciones para la recepción de productos (figura 26). En muchos casos también son necesarias instrucciones más específicas para la recepción de las diferentes materias primas (figura 27).

Instrucción para la inspección en recepción de carne de ave refrigerada envasada al vacío	
<ul style="list-style-type: none"> ✓ Características organolépticas adecuadas ✓ Envases herméticos y etiquetados 	<ul style="list-style-type: none"> ✓ Temperatura igual o inferior a 4°C ✓ Caducidad restante: mínimo 4 días

Figura 27.- Ejemplo de instrucción para la inspección en recepción de una materia prima

Otros controles comunes son:

- ➔ La supervisión de los servicios prestados. Estos controles se focalizan sobre todo en los proveedores de servicios. No obstante, es importante tener en cuenta que también los proveedores de materias primas deben cumplir unos requisitos en cuanto a la manera de realizar los servicios. Por ejemplo, aportar información sobre los productos suministrados (ej.: actualización de fichas de producto, notificación de cambio de composición) que permita tener una información apropiada sobre su composición, dado que repercutirá en la elaboración de dietas. Por ello, es útil hacer controles rutinarios sobre la actualización de la información sobre la composición de las materias primas suministradas.
- ➔ El análisis de las materias primas y las inspecciones/auditorías en los centros de los proveedores. Debido al coste de estos controles es importante centrar estas actividades en aquellos proveedores de mayor riesgo, por ejemplo, en un hospital en los proveedores de dietas trituradas listas para su consumo.

Tal y como hemos indicado en las consideraciones iniciales, es común que exista una interacción entre los diferentes planes preventivos y, algunas actividades y controles, pueden ser comunes a varios planes. Este es el caso de las actividades de recepción que se pueden abordar tanto desde el plan de proveedores como del de buenas prácticas por lo que es frecuente que la gestión de algunos aspectos tenga instrucciones comunes a ambos planes, un ejemplo de ello puede verse en la figura 28.

INSTRUCCIÓN RECEPCIÓN DE MATERIA PRIMA	
QUIÉN	Responsable de la recepción
DÓNDE	Zona de recepción de mercancía
QUÉ	<ul style="list-style-type: none"> ▪ Verificar que el proveedor se encuentra en la lista de proveedores homologados. ▪ Comprobar que los productos en recepción se corresponden con los solicitados y que cumplen: <ol style="list-style-type: none"> 1º) Color y olor característico 2º) Envases íntegros y etiquetados. En los productos envasados al vacío, signos de hermeticidad 3º) Ausencia de evidencias de presencia de plagas 4º) Temperatura de los productos -18ºC en el caso de los congelados y 4ºC en el caso de los refrigerados ▪ Valoración de las prácticas higiénicas del transportista ▪ Retirada de los embalajes de transporte y colocación en cesta/envases de cocina
CUÁNDO	En cada entrada de mercancía
CÓMO	Observación visual y comprobación de la temperatura con termómetro infrarrojo Documentar los valores de temperatura e incidencias observadas en el registro de recepción
CORRECCIÓN	<p>En caso de no cumplir los criterios se rechaza materia prima</p> <p>En el caso de la temperatura se podrá aceptar, en general, una variación de 1ºC en los productos refrigerados y 3ºC en los congelados, si el resto de las características son adecuadas. En el caso de la carne de vacuno se podrá aceptar hasta 7ºC y en los refrigerados envasados hasta la temperatura identificada por el proveedor como idónea (lácteos, vegetales...)</p> <p>Se informa al jefe de cocina de los rechazos llevados a cabo y éste a su vez remitirá la información al responsable de compras para valorar la medida correctora a aplicar al proveedor (advertencia y/o deshomologación del proveedor)</p>

Figura 28.- Ejemplo de Instrucción para la recepción de materia prima

Documentación y registros

Se incluirá la documentación descriptiva del plan, así como las evidencias escritas de que las actividades se llevan a cabo y son efectivas. Entre los posibles documentos y registros que pueden formar parte del plan de mantenimiento encontramos:

- ✓ Documentación de los requisitos de los proveedores (ej.: copia de la inscripción en el RGSEAA).
- ✓ Fichas de especificación de las materias primas y otros productos.
- ✓ Registro de recepción de alimentos y otros productos.
- ✓ Boletines de resultados de los análisis de las materias primas.

- ✓ Albaranes y/o facturas y/o partes de trabajo de los servicios prestados.
- ✓ Registro de las incidencias y las medidas correctoras.
- ✓ Informes de las auditorías de los sistemas de autocontrol de los proveedores y del establecimiento alimentario.
- ✓ Quejas de los clientes.

ELEMENTOS CLAVE DEL PLAN DE PROVEEDORES

■ **Disponer** de los proveedores *necesarios* para contar con:

❖ Los *servicios, equipos y utensilios* necesarios y en cantidad suficiente para dispensar alimentos para las personas vulnerables:

→ Permitirán elaborar y dispensar las comidas con las particularidades necesarias y en la cantidad suficiente, así como disponer de las pautas para realizar un uso correcto (ej.: mantenimiento preventivo de los equipos de frío, batidoras, abatidores, calentadores para el agua de los biberones, vajilla desechable).

❖ Los *alimentos* adecuados y en la cantidad suficiente para las personas vulnerables:

→ Con las características que se requieran para garantizar la alimentación segura de estas personas (ej.: fichas técnicas o etiquetado en el que figuren alérgenos y trazas de los mismos, formulas infantiles para niños de diferente edad, dietas trituradas listas para consumo).

■ **Evitar** que los proveedores supongan un riesgo para la seguridad alimentaria, de forma que:

❖ Los criterios para *su selección* no sean suficientes para garantizar la higiene y la seguridad alimentaria por:

→ La falta de requisitos específicos para los servicios, los equipos o los alimentos específicos de las personas vulnerables (ej.: empresas autorizadas, equipos no desmontables para una adecuada L+D, lavavajillas que no alcanza la temperatura adecuada para la desinfección de los utensilios, no se incluye la necesidad de declarar las trazas de los alérgenos de ingredientes alergénicos no incluidos en la normativa).

❖ La *mala aplicación* del plan suponga un riesgo para el consumo de los alimentos que se preparan y/o sirven:

→ Las actividades y los controles para lograr el funcionamiento adecuado del plan no se realizan de la forma prevista o por personal competente (ej.: no se dispone de la ficha técnica o el etiquetado de todos los productos).

PLAN DE TRAZABILIDAD

La trazabilidad es un sistema de gestión documental que, en un servicio de restauración, permite seguir la pista de los alimentos a través de las etapas de almacenamiento, elaboración y distribución hasta el consumo.

Dependiendo de la actividad dentro de la cadena alimentaria de un establecimiento el sistema de trazabilidad puede necesitar:

Trazabilidad <i>hacia atrás</i>	Trazabilidad <i>interna</i>	Trazabilidad <i>hacia delante</i>
Permite conocer las materias primas que entran en las cocinas y sus proveedores. Afecta tanto a los alimentos como a los envases	Permite hacer un seguimiento de los productos manipulados en las cocinas, las comidas a las que se destinan, los tratamientos recibidos y circunstancias a las que han estado expuestos	Permite identificar las comidas expedidas y los destinatarios de las mismas

En un servicio de restauración directa a consumidor final no es necesaria la trazabilidad hacia delante. Sin embargo, cuando la población a la que van destinadas las comidas es población con necesidades específicas, este aspecto sí es preciso. Este es el caso de los pacientes de hospital con dietas especiales (o formulas infantiles especiales), los niños alérgicos de una guardería o dietas especiales en una residencia de la tercera edad.

Por otro lado, aunque la trazabilidad interna o del proceso no es un requisito legal explícito, en los servicios de comidas es muy importante, a efectos de identificar los productos semielaborados y de conocer los procesos a los que han sido sometidos. Adicionalmente, sirve de vínculo que relaciona la trazabilidad hacia atrás y hacia delante.

Además de las cuestiones relacionadas con la trazabilidad, la legislación europea indica que las empresas deben tener unos procedimientos **comunicación y recuperación** ágil y efectivo que faciliten la retirada de sus productos alimentarios en los casos necesarios (ej.: una alerta alimentaria).

Información básica

Los servicios de restauración deben definir qué criterios va a seguir para agrupar e identificar los productos alimenticios en su plan de trazabilidad. La manera más común es la agrupación en lotes, puesto que reúne a las unidades que han sido producidas, fabricadas o envasadas en circunstancias prácticamente idénticas.

En el caso de la restauración, generalmente, en la trazabilidad hacia atrás se conserva el número de lote definido por el proveedor y, en la trazabilidad hacia delante, se utiliza para definir el lote aspectos prácticos como pueda ser, el nombre del plato más la fecha de su elaboración, por ejemplo, pollo-asado-020117.

Responsables

Debe incluirse todos los trabajadores propios o pertenecientes a empresas externas que colaboren en el desarrollo del plan. La documentación del plan deberá permitir identificar a los responsables de:

- ✓ *Realizar las actividades y gestionar las incidencias.* En general se incluirán a los trabajadores que desarrollan tareas relacionadas con compras, recepción, almacenamiento de materias primas y de productos semiprocesados, asignación de dietas y expedición de comidas..., entre cuyas responsabilidades está la gestión de la documentación y/o la selección de proveedores y/o la identificación-etiquetado de las materias primas, los productos intermedios y las preparaciones finales (ej.: personal de compras, contabilidad, dietética, responsables de almacén).

Si existen programas informáticos implicados en la trazabilidad (ej.: aplicación para la gestión de dietas de un hospital), es especialmente importante que los trabajadores implicados tengan la capacitación adecuada y, por lo tanto, estas necesidades deben incluirse en el plan de formación.

- ✓ *Llevar a cabo los controles.* En este grupo se incluirán aquellos responsables de comprobar la adecuación de la identificación de los productos y la documentación remitida por los proveedores, la correcta cumplimentación de los registros, la identificación-etiquetado de los alimentos y la auditoría del plan de trazabilidad (ej.: director de compras, jefe de cocina, auditor).

■ Actividades

El contenido de las actividades se centrará en documentar el “historial” de una comida y localizarla a lo largo de la cadena alimentaria. Así, en la descripción del método utilizado en la gestión de la trazabilidad se indicará qué sistema se aplica para que, de un determinado producto y en un periodo de tiempo razonable, se pueda averiguar al menos lo siguiente:



Figura 29.- Información sobre la trazabilidad

En la actualidad existen todo tipo de herramientas informáticas que ayudan a gestionar estos aspectos con mucha agilidad, pueden utilizarse solas o combinadas con otros métodos como: los sistemas de archivo documental físico, el etiquetado, el uso de códigos de colores,... (Figura 30). Por ejemplo, es común que en la trazabilidad hacia delante de las dietas destinadas a personas alérgicas se identifiquen los productos mediante etiquetas con denominaciones específicas (ej.: tipo de dieta, nombre del comensal, aula, habitación) o de colores (ej.: azul dietas para alérgicos al pescado, amarillo dietas para alérgicos al huevo,...), mientras que en un hospital diariamente se genera unas etiquetas/tarjetas que acompañan a las bandejas del menú, en las que constan la identificación del paciente y de la dieta.

Tal y como se indicó en apartados anteriores, la información sobre los menús ofertados y servidos a la población destino es una cuestión muy relevante, que puede incluirse en éste o en otros capítulos del sistema de seguridad alimentaria. Desde el punto de vista de la trazabilidad, esta descripción de los menús y de la sistemática diseñada para la asignación de los mismos tiene especial relevancia, dado que para determinados comensales resulta clave que reciban un determinado menú y no otro, como es el caso de personas alérgicas (ej.: menús

celiacos) o que tienen asignadas dietas especiales (ej.: dietas texturizadas, hidratos de carbono o proteínas cuantificadas).

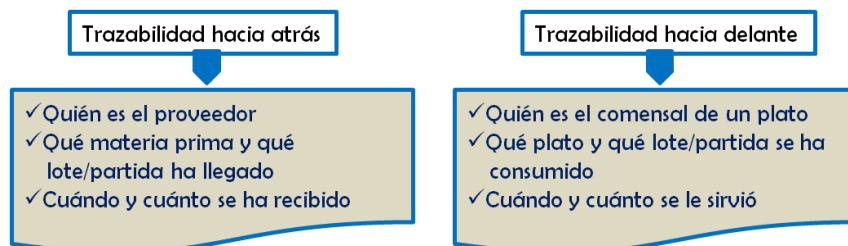
Tipo	Actividades	Controles	Registros
H A C I A A T R Á S	En el contrato con el proveedor se solicita que: <ul style="list-style-type: none"> - En los albaranes se identifique el lote de cada materia prima o suministro. - Se proporcione una ficha con las características del producto Responsable: responsable de compras	Durante la recepción se comprueba que los albaranes/etiquetas incluyen la mención de lote Responsable: jefe de cocina Auditoría del sistema de autocontrol Responsable: auditor	-Albarán -Informe de auditoría
D E P R O C E S O	Se establecen instrucciones para que: <ul style="list-style-type: none"> -Las materias primas almacenadas en la instalación estarán siempre identificadas -Las materias primas trasvasadas desde sus envases originales al nuevo envase se rotulan indicando: el producto y las fechas de trasvase y de caducidad secundaria -Las materias primas que son congeladas en la instalación se rotulan indicando en el envase: el producto y las fechas de congelación, de caducidad inicial y de caducidad secundaria -Los productos tratados térmicamente que son enfriados y almacenados se rotulan indicando en el envase: el producto y las fechas de enfriamiento y de caducidad secundaria -Los productos semiprocesados (verduras higienizadas, fiambres loncheados, queso cortado...) se rotulan indicando en el envase: el producto y las fechas de procesado y de caducidad secundaria -Los productos que se sirven en el día se recogen en las hojas de producción diaria, tanto si son elaborados en el día como si son finalizaciones de productos semiprocesados Responsable: manipuladores	Durante la comprobación semanal de la aplicación de los planes de prácticas correctas de higiene, se comprueba que todos los alimentos almacenados en la instalación están rotulados y su procesado se ha reflejado en las hojas de producción Responsable: jefe de cocina Auditoría del sistema de autocontrol Responsable: auditor	-Listado de comprobación semanal -Hoja de producción -Informe de auditoría
H A C I A D E L A N T E	-El menú diario refleja los alimentos que se han servido cada día. Si se realizan modificaciones de los menús planificados se dejan reflejadas dichas modificaciones -Las fichas de los platos identifican todos los ingredientes de los mismos -Las dietas especiales (alérgicos, intolerantes, diabéticos, dieta blanda) se rotulan individualmente indicando: dieta y comensal al que van destinadas Responsable: jefe de cocina	Durante el servicio se comprueba que todas las dietas especiales que salen para el consumidor están rotuladas Responsable: jefe de cocina Auditoría del sistema de autocontrol Responsable: auditor	-Fichas de platos -Menús -Informe de auditoría

Figura 30.- Ejemplo de cuadro de las actividades, controles y responsables de un plan de trazabilidad de una residencia de la tercera edad

INSTRUCCIÓN ALMACENAMIENTO DE MATERIAS PRIMAS Y PRODUCTOS SEMIPROCESADOS	
QUIÉN	Responsable del almacén
DÓNDE	Almacén y cámaras frigoríficas
QUÉ	<ul style="list-style-type: none"> ▪ Colocación de los productos en las zonas de almacenamiento en función del tipo del tipo de producto: <ol style="list-style-type: none"> 1º) Los refrigerados se ubicarán según su origen en las cámaras de carnes, pescados, vegetales, lácteos y semiprocesados a una temperatura de conservación máxima de 4ºC 2º) Los congelados en cámara de congelación un máximo de -18ºC 3º) A temperatura ambiente en almacén de secos ▪ Los productos estarán siempre en envases y cerrados, ya sea su propio envase o porque han sido trasvasados a envases /contenedores. Estarán siempre identificados y, en el caso de ser trasvasados, el nuevo envase identificará el/la: producto, fecha de trasvase y de caducidad secundaria Los envases estarán colocados en sus correspondientes estantes separados del suelo y de las paredes unos 10 cm Los productos específicos de personas con alergia e intolerancias se colocarán en contenedores rotulados en función del tipo de alergia ▪ Organización de las estanterías de almacenamiento de forma que en la: <ol style="list-style-type: none"> 1º) Parte superior se colocarán los productos más procesados y en la inferior los menos 2º) Reposición de la materia prima se aplica el criterio FIFO⁵ ▪ Identificar los productos almacenados: <ol style="list-style-type: none"> 1º) Siempre que sea posible conservarán la identificación original del fabricante. Si se abre una materia prima y se deja en su envase original se rotura la fecha de apertura 2º) Si se trasvasa una materia prima de su envase original a otro envase se trasladará la información del fabricante y el día de apertura Si se procede a la congelación de una materia prima se cambiará la fecha del día de apertura por la de congelación, en caso de que el envase no refleje la caducidad original del producto se rotulará con la misma, no se puede congelar ningún producto al que no le queden al menos 3 días de caducidad 3º) Cuando se almacene un producto semiprocesado se reflejará la descripción de producto, el día de su elaboración y/o su caducidad secundaria 4º) Los productos en descongelación se rotularán indicando el día de inicio de la descongelación 5º) En la aplicación de las prácticas de los puntos 2º a 4º se tendrá en cuenta lo indicado en la IT de trazabilidad
CUÁNDO	En los movimientos de materia prima o producto semiprocesado
CÓMO	-Manipulaciones (colocación, disposición, organización e identificación) adecuadas en cámaras frigoríficas y almacenes

Figura 31a.- Ejemplo de instrucción para el almacenamiento de materia prima y producto semiprocesado

⁵ FIFO: first in first out, y, si es necesario, se aplicará un sistema FEFO: first expired first out

CÓMO	<p>-Observación visual de la temperatura del display de las cámaras dos veces al día. Como las cámaras tienen termógrafos, únicamente hay que documentar los datos en el registro de acciones correctoras, cuando se detecten temperaturas anómalas o se active la alarma de las cámaras</p> <p>-Comprobación de la vida útil. Semanalmente se comprobará que los productos no han rebasado la vida útil:</p> <ul style="list-style-type: none"> ▪ En las materias primas en sus envases originales se revisará las fechas establecidas por los fabricantes ▪ En las materias primas abiertas en sus envases o trasvasadas, las fechas indican que se cumple el cuadro de caducidades secundarias ▪ En los productos en descongelación, no llevan más de 48 en descongelación. Si es un producto que se había congelado en la instalación le debe de restar 3 días de caducidad ▪ Productos semiprocesados no superan los 5 días desde su elaboración
CORRECCIÓN	<p>En caso de temperaturas superiores a las indicadas avisar a jefe de cocina, que aplicará las actuaciones sobre las cámaras y los productos previstas en el plan APPCC</p> <p>Envasar o reubicar o reetiquetar adecuadamente aquellos productos que se detecte que están mal envasados o ubicados o sin etiquetar, y en caso de no ser posible retirar</p> <p>Las incidencias se reflejarán en el registro de medidas correctoras de BPM</p>

Figura 31b.- Ejemplo de instrucción para el almacenamiento de materia prima y producto semiprocesado (continuación)

En el plan de trazabilidad también se incorporan las cuestiones relacionadas con la gestión de comunicación y recuperación de alimentos en caso de necesidad. Es importante que los responsables de un centro tengan claros los pasos a desarrollar en el caso de la notificación por parte del proveedor o de la autoridad, de la existencia de problemas en un producto. Los aspectos que deberían considerar son cómo: buscar, identificar, bloquear y eliminar el producto. También sería necesario indicar cómo actuar sobre las comidas que se hayan elaborado con las materias primas afectadas en los servicios de restauración. Cuando el alimento se cocina para su consumo en el propio establecimiento y en el día este proceso es muy simple, dado que no se almacena comida que sea preciso bloquear. Por otro lado, aunque es recomendable que la información sobre estos aspectos se recoja en el capítulo de trazabilidad, también puede incluirse en otros apartados de la documentación de autocontrol, como es el caso de incluirse en el de las medidas correctoras.

Es muy importante que los sistemas estén adaptados al tamaño y la complejidad del establecimiento, sistemas sobredimensionados son un lastre excesivo para los trabajadores y no resultan más efectivas que sistemas más simples (figura 30 y 31ab).

■ Controles

Los controles se deben llevar a cabo por personal capacitado que conoce las instrucciones concretas para llevarlos a cabo. Irán destinados a comprobar:

- ✓ *El desarrollo correcto de las actividades.* Se centrarán en la comprobación de que la documentación y la identificación de los productos son correctas.

En el caso de la asignación de dietas es importante diseñar un sistema ágil que permita controlar que los menús lleguen a los comensales indicados. En general se suelen diseñar

controles tanto en cocina como en las zonas de servicio de las comidas, por lo que se ven implicados tanto el personal de cocina como el de otras zonas de los centros (figura 32).

Instrucción de control de trazabilidad hacia delante: Servicio de comida		
Fecha: 01/02/2017	Edición: 2	
Control de la actividad	Responsable	Registro
Al final de la cinta de emplatado revisar la concordancia entre los platos recogidos en la etiqueta y los existentes en la bandeja Frecuencia: cada turno de comida	Dietista	Acciones correctoras
Comprobar la concordancia entre la identificación de la bandeja y la habitación Frecuencia: cada turno de comida	Auxiliar de geriatría de planta	Acciones correctoras
Control de la efectividad	Responsable	Registro
En una habitación elegida al azar comprobar la concordancia entre: el menú servido/la etiqueta de la bandeja/menú pautado al comensal Frecuencia: mensual	Responsable del servicio de comidas	Listado de comprobación de PCH mensual

Figura 32.- Ejemplo descripción de controles de trazabilidad

- ✓ *La efectividad de las actividades.* Además de las auditorías del plan de trazabilidad (o de todo el sistema APPCC en su conjunto), entre los controles más efectivos se incluyen la realización de pruebas de rastreo de una determinada materia prima o de un producto terminado (figura 32). Esto permite a la empresa tener evidencias sobre la agilidad y efectividad de su sistema en caso de ser precisa una retirada de alimentos, con motivo de una alerta o un brote de toxiinfección alimentaria.

■ Documentación y registros

La documentación descriptiva del plan (información básica, responsables, actividades y controles) estará acompañada documentos como son:

- ✓ Informes de rastreo de los productos comercializados y de las materias primas.
- ✓ Registros específicos de las materias primas (ej.: registros de recepción) y de los productos acabados (ej.: etiquetas de asignación de dietas, planificación de los menús).
- ✓ Fichas de descripción de materias primas y comidas.
- ✓ Menús.
- ✓ Albaranes o facturas de los productos recibidos y comercializados.
- ✓ Poster con información sobre trazabilidad (etiquetado, identificación, caducidades secundarias...).
- ✓ Registro de las acciones correctoras.
- ✓ Informes de las auditorías del sistema de autocontrol.
- ✓ Quejas de clientes.

ELEMENTOS CLAVE DEL PLAN DE TRAZABILIDAD

■ **Disponer** de un sistema de trazabilidad que:

- ❖ Permita realizar una retirada rápida de cualquier producto del que se haya notificado o detectado la existencia de un problema o alerta
 - ➔ El sistema de gestión elegido debe ser efectivo de manera que, al notificar una incidencia sobre un producto, se pueda saber si éste ha entrado en la instalación y, en caso afirmativo, sea localizado para que se bloquee su uso en el menor tiempo y con la menor cantidad de recursos posibles.
 - ➔ Ningún producto existente en la instalación puede presentar dudas sobre su naturaleza, origen y fecha de caducidad.
- ❖ Garantice que a cada comensal se le dispensa la dieta correcta y bajo control
 - ➔ Existirán un sistema que permita asegurar la correspondencia adecuada de cada producto y menú con el consumidor al que va dirigido. Este sistema abarcará el proceso desde la asignación de la dieta hasta al servicio al comensal.
 - ➔ La efectividad de este proceso deberá ser evaluada con controles específicos (ej.: control visual durante el emplatado, verificación de las dietas servidas).

■ **Evitar** que el sistema de trazabilidad:

- ❖ Se sobredimensione perdiendo su objetivo original
 - ➔ Un sistema excesivamente complejo que pueda suponer una pérdida de efectividad del mismo. El uso de aplicaciones informáticas en la trazabilidad hacia delante y hacia atrás suele ser muy útil.

DISEÑO E IMPLANTACIÓN DE UN PLAN DE ANÁLISIS DE PELIGROS Y PUNTOS DE CONTROL CRÍTICO-APPCC



DISEÑO E IMPLANTACIÓN DE UN PLAN DE ANÁLISIS DE PELIGROS Y PUNTOS DE CONTROL CRÍTICO (APPCC)

El sistema de Análisis de Peligros y Puntos de Control Crítico (APPCC) supone un planteamiento científico, racional y sistemático para gestionar la seguridad alimentaria en una empresa alimentaria. Este tipo de sistemas busca identificar los puntos donde aparecen los peligros más importantes para la seguridad de un alimento, con el objetivo de adoptar las medidas necesarias para evitar que se produzcan los riesgos provocados por esos peligros y, por lo tanto, se caracteriza por su enfoque preventivo.

El sistema APPCC se basa en unos principios bien definidos internacionalmente (CCA, 2003), recogidos en estándares internacionales (Norma ISO 22000:2005) y regulados reglamentariamente en el ámbito de la Unión Europea (Reglamento CE nº 853/2004). Estos principios son los siguientes:

PRINCIPIO 1: Realizar un análisis de peligros y establecer medidas de control

Enumerar en cada fase del proceso todos los peligros que pueden razonablemente preverse que se producirán, desde la adquisición y almacenamiento de suministros, la elaboración, la fabricación y la distribución hasta el punto de consumo. Para cada peligro identificado se plantearán las medidas de control que puedan aplicarse.

PRINCIPIO 2: Determinar los puntos críticos de control (PCC)

Identificar las etapas o procesos dentro de ellas en las que un control es esencial para prevenir o eliminar un peligro para la seguridad alimentaria o reducirlo a un nivel aceptable.

PRINCIPIO 3: Establecer un límite o límites críticos

Especificar para cada punto PCC los criterios que diferencian la aceptabilidad de la inaceptabilidad en el control de aquel.

PRINCIPIO 4: Establecer un sistema de vigilancia del control de los PCC

Diseñar mediciones u observaciones programadas de un PCC, en relación con sus límites críticos para evaluar si un PCC está bajo control.

PRINCIPIO 5: Establecer las medidas correctivas

Describir las acciones que hay que realizar cuando los resultados de la vigilancia en los PCC indican que se han superado sus límites críticos.

PRINCIPIO 6: Establecer procedimientos de verificación del sistema de APPCC

Diseñar procedimientos de comprobación para determinar si el sistema de APPCC se cumple y funciona eficazmente.

PRINCIPIO 7: Establecer un sistema de documentación y registro

Documentar los procedimientos del sistema de APPCC y los registros apropiados para estos principios y su aplicación.

El mejor método para desarrollar de forma correcta y efectiva los siete principios de los sistemas de APPCC y diseñar el plan APPCC en un establecimiento alimentario, consiste en el uso de la denominada **Secuencia lógica para la aplicación del sistema APPCC**, recomendada por la Comisión del Codex Alimentarius (CCA, 2003), y consta de los siguientes 12 pasos:

1º Formación de un equipo de trabajo
2º Descripción de los productos
3º Identificación del uso al que se destina
4º Elaboración de un diagrama de flujo
5º Confirmación in situ del diagrama de flujo
6º Enumeración de los posibles peligros, ejecución del análisis de peligros y el estudio de las medidas para controlar los peligros identificados
7º Determinación de los PCC
8º Establecimiento de los límites críticos para cada PCC
9º Establecimiento del sistema de vigilancia para cada PCC
10º Establecimiento de las medidas correctoras
11º Establecimiento del sistema de verificación
12º Establecimiento del sistema de documentación y registro

A lo largo de este apartado se van a detallar las tareas que debe realizar cada empresa alimentaria para aplicar los 12 pasos de la secuencia lógica, así como la documentación que debe generarse y los aspectos que deben tenerse en cuenta cuando se ponga en práctica en un servicio de restauración para población vulnerable. En cada uno de estos pasos se describirá: en qué consiste, qué aspectos deben de tenerse en cuanto en su diseño e implantación y cómo se documenta dentro del plan APPCC.

FORMACIÓN DE UN EQUIPO DE TRABAJO: PRIMER PASO

El primer paso para la puesta en práctica de un sistema APPCC consiste en la formación de un equipo de trabajo. Dicho equipo incluirá los trabajadores de las diferentes áreas que van a participar en el diseño, la puesta en práctica y el mantenimiento del sistema.

■ Diseño e implantación

El equipo de trabajo APPCC debe ser multidisciplinario e incluir al personal de los departamentos implicados en el servicio de restauración de cada tipo (ej.: unidad de calidad, servicio de restauración, dietética, medicina preventiva, gobernantas, compras, limpieza, mantenimiento, enfermería, técnicos de educación infantil). Es fundamental incluir personas involucradas directamente en las actividades de elaboración de las comidas (ej.: jefe de cocina), ya que disponen de una experiencia práctica muy valiosa y, a efectos operativos, su participación en la aplicación del sistema de SSA o sistema de autocontrol será necesaria. Cuando sea preciso podrá recurrirse a la contratación de servicios especializados externos (ej.: consultoras en seguridad alimentaria, laboratorios especializados), que aporten conocimientos técnicos específicos en los diferentes aspectos del sistema de seguridad alimentaria, como son la participación en la preparación del plan APPCC, la toma de muestras de alimentos y su análisis microbiológico, así como la realización de auditorías. La capacitación del equipo APPCC debe perseguir una combinación adecuada de experiencia y formación, que resulta fundamental para que el sistema pueda ser adecuadamente diseñado. Entre estos aspectos se incluye:

Conocimientos	Experiencia
<p>Principios y metodología en los que se basa el sistema APPCC</p> <p>Seguridad e higiene, relacionada con la elaboración de comidas para la población vulnerable. Los alimentos adecuados para la población de destino</p> <p>Cuestiones técnicas de los planes de prácticas correctas de higiene (limpieza, mantenimiento)</p>	<p>Implantación y desarrollo de sistemas APPCC y planes de prácticas correctas de higiene</p> <p>Conocimiento del sector de la restauración y del establecimiento en particular, como las prácticas de trabajo en la manipulación de las comidas, las tecnologías aplicadas, los equipos de los que se dispone y la atención/cuidado a esta población</p>

Además, el nivel de decisión del equipo permitirá tomar las medidas necesarias para modificar o actualizar el plan APPCC cuando sea preciso, pero también adoptar medidas (ej.: alta/baja de un proveedor, acciones correctoras que implican destrucción de productos) con repercusiones sanitarias y económicas importantes. En estos aspectos el compromiso de la dirección del centro es esencial (ej.: inversiones en formación, instalaciones y equipos), dado que deberá proporcionar el presupuesto y los recursos necesarios para mantener con éxito el sistema.

Documentación

La documentación del plan APPCC permitirá identificar el equipo de trabajo. La descripción debe indicar el cargo o la responsabilidad que desarrolla cada miembro (ej.: jefe de cocina, consultor independiente, responsable de limpieza). Es importante designar un responsable general del sistema de autocontrol que, además, firmará la documentación a efectos de demostrar un compromiso de la Dirección con su aplicación.

DESCRIPCIÓN DE LOS PRODUCTOS: SEGUNDO PASO

Un plan APPCC debe incorporar una descripción de todos los productos que van a ser el objeto del sistema de SSA, incluyendo la información relevante para la inocuidad de dichos productos. Esta información es muy importante porque mejora el análisis de peligros y la adopción de medidas de control eficaces (ej.: un plato preparado que tiene tratados térmicamente todos sus ingredientes, tiene unas medidas preventivas diferentes a aquellos que lleven además ingredientes crudos).

Diseño e implantación

Todos los productos alimenticios que formen parte de los menús ofertados deberán estar incluidos. Por lo tanto, se tendrán en consideración, desde los que son elaborados totalmente en el establecimiento, hasta aquellos que prácticamente no sufren manipulaciones (ej.: ensalada de frutas tipo IV gama, alimentos listos para consumo elaborados en otro establecimiento alimentario, preparado triturado comercial, preparados para lactantes).

Deberá asignarse un nombre o denominación al producto que permita identificarlo con agilidad, generalmente es el nombre del producto, el preparado o la receta culinaria. Debido a las especiales características de la población a las que van destinadas las comidas, no es recomendable reunir las descripciones de producto en fichas conjuntas y es preferible que estén individualizadas. Esto es especialmente relevante en lo que se refiere a las composiciones y tratamientos de los platos (ej.: lentejas guisadas, lentejas guisadas para alérgicos a la leche), si bien otra información que afecte de igual forma a todos los productos se puede describir de manera conjunta (ej.: postres lácteos, preparados para lactantes). Así, por ejemplo, si a todos los productos se les asigna la misma vida útil (ej.: consumo hasta 2 horas después de su elaboración), no es necesario incluir esta información en cada ficha y se puede describir de forma genérica.

La información mínima que se debe considerar en una descripción es: la composición, el tratamiento, las condiciones de almacenamiento/distribución/presentación/envasado, la vida útil y la información al consumidor. No obstante, hay otra información muy relevante que con frecuencia se incluye, como por ejemplo las características de seguridad (ej.: actividad de agua, pH, aditivos), los criterios microbiológicos que en su caso se deben cumplir (ej.: los recogidos en el Reglamento CE nº 2073/2005 para alimentos listos para consumo), la composición nutricional o la textura que debe tener.

1) Composición del producto terminado

Se indicarán **todos** los ingredientes que forman parte de un plato y, al menos cuando sea relevante, las cantidades de los mismos (ej.: enfermos renales, diabéticos). No deben olvidarse:

- ➔ Los aditivos, los aromas, las enzimas y los auxiliares tecnológicos utilizados y sus cantidades, cuyo uso estará justificado.
- ➔ Las sustancias con capacidad de provocar reacciones de alergia y/o intolerancia en personas susceptibles. Es importante recordar que con frecuencia los platos están formados por materias primas compuestas que a su vez incluyen una serie de ingredientes que deben ser considerados (figura 33).

- Los ingredientes cuya presencia está limitada debido a su composición o a la textura que proporcionan (ej.: carnes grasas en dietas para personas con hiperlipemias, o leche condensada en dietas para personas con disfagia).

En los servicios de restauración la descripción de un producto se ajusta a una receta culinaria que asegura que no se produce una variación en la composición, y por lo tanto, no aparecen ingredientes que puedan producir un problema de seguridad adicional (ej.: inclusión de una materia prima que puede causar alergias). Las variaciones de una receta o las preparaciones improvisadas no deben ser una práctica en los servicios de comidas a poblaciones vulnerables. En los casos en los que sea estrictamente necesario (ej.: ausencia de una materia prima que debe ser sustituida por otra), la variación de los ingredientes deberá ser supervisada por un responsable con la capacitación necesaria para valorar el impacto de dicho cambio en la población a la que va destinada (ej.: dietista).



Figura 33.- Ingredientes de un ingrediente compuesto

2) Tratamientos

Se identificarán aquellos procesos con relevancia en la inocuidad del alimento a los que se someten los diferentes ingredientes o el plato en su conjunto (ej.: adición de agua, triturado, tratamientos térmicos, enfriamiento rápido, congelación, descongelación), así como el lugar en el que se llevan a cabo (ej.: sala fría). Con frecuencia se utilizan los formatos de descripción de producto para incluir los tiempos y las temperaturas de los procesos aplicados (ej.: calentar agua a $\geq 70^{\circ}\text{C}$, introducir en horno a 180°C durante 1 hora), y las manipulaciones que se llevan a cabo (ej.: adición a un producto crudo a otro cocinado).

3) Condiciones de almacenamiento y distribución/servicio

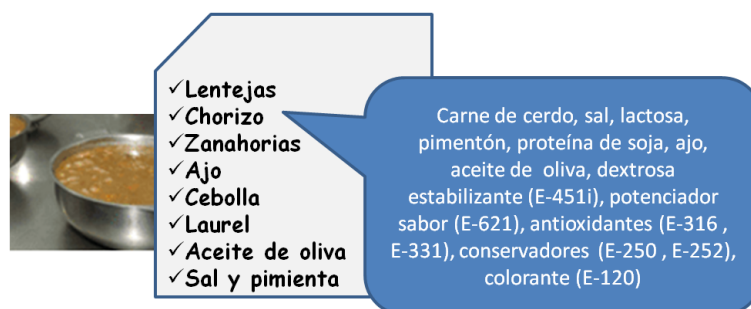
Es importante determinar las condiciones necesarias para que los productos se mantengan de forma adecuada hasta su consumo (ej.: en mesa caliente a más de 65°C) y, si existe algún tipo de distribución/servicio o requiere prácticas especiales (ej.: menús de alérgicos), ésta deberá documentarse (ej.: distribución a plantas, reparto a domicilio, transporte en refrigeración a otros establecimientos).

4) Presentación y tipo de envasado

Consiste en la descripción de la forma en la que los productos se presentan para su consumo (ej.: raciones individuales, bandejas, autoservicio, emplatados), el tipo de envasado y el material empleado (ej.: vajilla de cristal/cerámica/de un solo uso, bandeja acero inoxidable, biberones) y, si procede, el tipo y material de embalado/envasado (ej.: contenedores isoterms, vajilla estéril).

5) Información al consumidor

Debe describirse la información sobre el producto que va a permitir cumplir con los requisitos legales de información al consumidor (ej.: los ingredientes del producto, con especial atención a aquellos que provocan alergias y/o intolerancias alimentarias y los compuestos). En los casos que procedan, se indicará la información que va a acompañar al producto. Así, por ejemplo, en un hospital las bandejas que se sirven a los pacientes incluyen una ficha/etiqueta en la que se indica: fecha, nombre del paciente, número de historia, dieta que tiene asignada (ej.: basal, diabética, disfagia) y platos que componen el menú que va a consumir. Otro ejemplo, sería en una escuela infantil en el que los biberones se etiquetan con el nombre del niño y el aula.

Cuando los productos elaborados deban cumplir obligaciones relativas al etiquetado de los productos (ej.: productos envasados que vayan a ser distribuidos a otro centro), deberán considerar la inclusión de las siguientes cuestiones: indicaciones alertando de la posible presencia de ingredientes que producen alergias/intolerancias (ej.: este producto puede contener gluten, este alimento puede contener trazas de frutos secos), frases obligatorias de advertencia (ej.: este producto contiene regaliz: las personas que padezcan hipertensión deberían de evitar un consumo excesivo), ausencia de un determinado ingrediente (ej.: sin azúcares añadidos) o las condiciones especiales de uso/modo de empleo (ej.: mantener el producto en refrigeración una vez abierto el envase).

6) Vida útil del producto

Es necesario identificar la duración que se le da a las comidas elaboradas (ej.: consumo en una hora, en 2 horas, hasta 5 días). Para la determinación de la vida útil pueden utilizarse las recomendaciones de las guías de buenas prácticas dirigidas al sector de las comidas preparadas, el apoyo de consultores expertos, la bibliografía especializada (tabla 5) o cuando proceda, se pueden realizar estudios de caducidad en laboratorios especializados. Siempre se tendrá presente que, en general, cuanto más corta sea la vida útil de un alimento menos riesgos se asumen (limitación del tiempo de multiplicación de gérmenes).

Comidas preparadas/Vida útil	Organismo
Hasta un máximo de 5 días en refrigeración ($\leq 4^{\circ}\text{C}$)	Codex Alimentarius (CCA, 1993)
Comidas preparadas con textura modificada (purés)/ 48 horas en refrigeración a $\leq 5^{\circ}\text{C}$	NSW Government (NSW, 2018)
Preparados en polvo para lactantes regenerados se desechan: - En 2 horas si han estado a temperatura ambiente - En 24 h si se mantienen a $\leq 5^{\circ}\text{C}$	Organización Mundial de la Salud (WHO, 2007)

Tabla 5- Ejemplos de vida útil refrendados por organismos internacionales.

También se indicarán las caducidades secundarias de los ingredientes (ej.: los envases abiertos de conservas vegetales, fiambres, queso) y de los productos intermedios (ej.: salsas, masa de croquetas), salvo que no proceda. Existen diversas organizaciones que aportan información a este respecto (García y col. 2006, AFSCA, 2015) y también es posible

la consulta en línea en herramientas como *FoodKeeper*⁶ que los servicios de inspección del Departamento de EEUU ponen a disposición de los usuarios.

■ Documentación

El plan APPCC debe incluir la información sobre los productos ofertados, siendo relevante no solo las fichas de los productos y sus recetas, sino también la descripción de los menús, y su presentación/textura, rotaciones y cambios estacionales.

Los servicios de comidas para poblaciones vulnerables suelen tener una amplia variedad de menús que les permiten hacer frente a la variedad de situaciones fisiológicas y nutricionales a las que se enfrentan. La documentación deberá al menos identificar las diferentes posibilidades de alimentos y menús que se ofertan (ej.: menú basal, menús diabéticos, menús celíacos, menús fácil masticación, formulas infantiles antirregurgitación, fórmulas infantiles hidrolizadas).

Además, es importante que la documentación de autocontrol recoja la sistemática empleada para la asignación del alimento o menú a un comensal. Esta información puede incluirse en el apartado de descripción de productos o en otros, como por ejemplo el de trazabilidad o el de las buenas prácticas de manipulación. Un ejemplo de descripción de la sistemática utilizada para estas tareas puede verse en la siguiente figura 34.

Actividad	Responsable
Valoración médica y asignación de dieta a un paciente	Médico
Grabado de datos sobre dieta pautada al paciente en la aplicación informática de dietas	Personal de enfermería
Comprobación de idoneidad de los platos asignados diariamente: a) Elegidos por el paciente con dieta basal b) Asignados en función de la peculiaridades y limitaciones de la dieta asignada	Dietista

Figura 34.- Descripción de la asignación de dieta en un centro sanitario

Existen múltiples formatos empleados en la descripción de los platos. Con carácter ilustrativo, en las figuras 35 y 36 se incluye un formato de descripción individual para un plato elaborado en el centro y para otro que se recibe preelaborado.

⁶ <https://espanol.foodsafety.gov/blog/2015/04/9566/aplicaci%C3%B3n-foodkeeper.html>

FICHA DE DESCRIPCIÓN DE PRODUCTOS: Lentejas estofadas	
Fecha: 01/02/2017	Revisión: 1 Responsable: Dietista
Ingredientes	Lentejas, chorizo (carne de cerdo, sal, lactosa, pimentón, proteína de soja, ajo, aceite de oliva, dextrosa, estabilizante [E-451i], potenciador sabor (E-621), antioxidantes [E-316, E-331], conservadores [E-250, E-252], colorante [E-120]), zanahoria, ajo, cebolla, laurel, aceite de oliva, sal y pimienta
Tratamiento	Hidratación de legumbres durante 12 horas Lavado y cortado de los vegetales en cuarto frío a <15°C Cocción en marmita durante 90 minutos. El tratamiento térmico debe alcanzar una temperatura > 75°C en el centro del producto
Almacenamiento y distribución	Almacenamiento en mesa caliente a >65°C Distribución en carro caliente a >65°C
Presentación y envasado	Cuenco cerámico en bandeja individual de paciente
Vida útil	Consumo en 2 horas
Información alérgenos	Soja Lactosa
Dieta	Plato para dieta basal

Figura 35.- Ejemplo de formato de descripción individual de plato elaborado en el centro

FICHA DE DESCRIPCIÓN DE PRODUCTOS: Piña Cortada	
Fecha: 01/02/2017	Revisión: 2 Responsable: Dietista
Ingredientes	Piña troceada
Tratamiento	Producto no elaborado en el centro (se adquiere listo para consumo)
Almacenamiento y distribución	Almacenamiento en cámara a <4°C Distribución en carro frío a <4°C
Presentación y Envasado	Envase en atmósfera protectora Envase individual de plástico (PET)
Vida útil	Se recibe con al menos 5 días de caducidad y una vez abierto debe consumirse 2 horas
Información alérgenos	--
Dieta	Plato para dieta basal y otras dietas para individuos no alérgicos a la piña y cuya dieta que permita fruta fresca

Figura 36.- Ejemplo de formato de descripción individual de plato no elaborado en el centro

IDENTIFICACIÓN DEL USO AL QUE SE DESTINA: TERCER PASO

En un sistema de APPCC, la identificación del uso esperado es la descripción de la utilización prevista o del uso normal que el cliente o consumidor va a hacer de los productos. Esta definición debe ir acompañada a su vez de la identificación de la población de destino, esto es, de los grupos de la población o los clientes que van a consumir estos productos, porque los criterios de seguridad alimentaria varían en función de la misma.

■ Diseño e implantación

Es necesario que el equipo APPCC incluya todas aquellas indicaciones de interés en seguridad alimentaria que se relacionan con el uso. Esta información es fundamental porque contribuye a la identificación y a la valoración de los peligros alimentarios, así como de las medidas para su control. En el caso de los servicios de restauración es muy común que el uso esperado sea el *consumo inmediato en las instalaciones de los centros en los que se elabora*, pero se pueden darse otras circunstancias. A modo de ejemplo, se describe el uso esperado en centros con diferentes modalidades de servicio de comida para los pacientes:

Servicio de restauración de un hospital con elaboración y servicio en el mismo

Elaboración diaria in situ de los menús y transporte de las comidas en carros isotermos hasta las habitaciones de los pacientes hospitalizados en el centro para consumo inmediato.

Servicio de restauración de una residencia que se sirve de una cocina central en caliente

Recepción diaria de las comidas desde un centro externo, almacenamiento en caliente/frío y servicio directo en carros isotermos para su consumo en el comedor por los residentes del centro.

Servicio de restauración de un hospital con elaboración en línea fría y servicio en el mismo

Elaboración in situ y posterior enfriamiento de las comidas que se almacenan en refrigeración. Diariamente se regeneran y se transportan en carros bitemperatura hasta las habitaciones de los pacientes hospitalizados en el centro.

Servicio de restauración de un colegio con elaboración tanto para consumo *in situ* ① como para transporte a un centro anejo ②

① *Elaboración diaria in situ y transporte de las comidas en carros hasta el comedor del propio centro y,*

② *Elaboración y enfriamiento tras su elaboración, y transporte en vehículos refrigerados a un centro externo.*

Cuando el producto va destinado a población sensible o vulnerable, la magnitud del riesgo es muy alta y es preciso tenerlo en cuenta en la valoración de los procesos descritos en sus sistemas de autocontrol.

Las indicaciones relativas a la población o el cliente al que se destinan los alimentos que se preparan, deben permitir identificar la existencia entre los destinatarios de las comidas de:

- ➔ Segmentos sensibles de la población, como los lactantes y niños de corta edad, los ancianos y las mujeres embarazadas.

- ➔ Grupos de población con riesgos específicos, como los enfermos hospitalizados, las comensales con alergias alimentarias, las personas con problemas de deglución o de masticación...

En los centros especializados, además de las personas que son objeto del propio centro, con frecuencia existe otra población que también consume los alimentos que se preparan. Así, por ejemplo, en un hospital además de los pacientes hospitalizados, los alimentos también se destinan a los trabajadores, visitantes y pacientes de los hospitales de día (ej.: oncología, diálisis) y todos ellos deben estar considerados en la población de destino.

■ Documentación

Estos aspectos pueden incluirse en un capítulo específico del plan APPCC o considerarse en las fichas de descripción del producto. En cualquier caso, el equipo APPCC comprobará que la información descrita en la documentación es suficiente y acorde con la situación real. Por ejemplo:

- ✓ En una residencia de ancianos no solo es importante describir que se trata de personas de edad avanzada, si no también incluir aquellas con necesidades especiales (enfermas y de gran dependencia).
- ✓ En un hospital es relevante incluir indicaciones sobre el tipo de pacientes potenciales que pueden condicionar la elaboración de alimentos con riesgos adicionales, como son los pacientes trasplantados o los neonatos de bajo peso.
- ✓ En una escuela infantil es oportuno aclarar las edades a las que va dirigido el centro para saber si es necesario la elaboración de biberones, papillas o diferentes purés con texturas e ingredientes diferentes en función de la edad.

ELABORACIÓN Y CONFIRMACIÓN *IN SITU* DEL DIAGRAMA DE FLUJO: CUARTO Y QUINTO PASOS

El diagrama de flujo es la representación esquemática de la secuencia de las fases o los procesos llevados a cabo por los servicios de restauración para la preparación de las comidas.

En este apartado se han reunido los pasos cuatro y cinco de la secuencia lógica para la aplicación de un plan APPCC, puesto que son complementarios y corresponden a los aspectos documentales y de la implantación.

Diseño e implantación

El plan APPCC deberá incluir el diagrama o los diagramas de flujo que puedan ser aplicables para cualquiera de los alimentos que son ofertados por el servicio de restauración. Debe proporcionar una descripción simple y clara. Su realización precisa de la observación de las operaciones que tienen lugar en la cocina y en el resto de las instalaciones implicadas en el servicio de las comidas, desde la recepción de las materias primas o alimentos elaborados, hasta el servicio a un comensal (Figuras 39-41). Para el diseño de los diagramas de flujo es importante que el equipo APPCC disponga de un esquema de planta y de una descripción de los procesos que se llevan a cabo.

1) Esquema de planta

El esquema de planta va a permitir al equipo la valoración de los movimientos en la cocina y otras dependencias ligadas a la misma. Así en el estudio de los planos un equipo APPCC podría identificar peligros potenciales asociados al diseño y disposición de las dependencias e instalaciones. Por ejemplo, en una cocina en que la zona de recepción de las materias primas es la misma que la de retirada de basuras, existirían peligros debidos a la contaminación cruzada y sería necesario diseñar medidas de control, como la inclusión dentro de los planes preventivos de una práctica que regule la separación horaria de la entrada alimentos y la salida de basura.

El esquema de planta permitirá identificar:

- ➔ La disposición de las dependencias y zonas de trabajo (ej.: recepción, cocina caliente, cocina fría, expedición).
- ➔ La ubicación de los equipos relevantes (ej.: cámaras frigoríficas, lavamanos, hornos, laminadoras, amasadoras, cámaras de reposo, batidoras, envasadoras, abatidor, fregaderos, lavaplatos).
- ➔ El recorrido que hacen los alimentos (ej.: materias primas, productos intermedios, productos terminados) y el material auxiliar (ej.: biberones, vajillas, contenedores, carros).
- ➔ Los circuitos de tránsito de los empleados.

2) Procesos de elaboración/manipulación

La identificación y descripción de los procesos de elaboración es necesaria para que los diagramas de flujo se ajusten a las actividades desarrolladas en una instalación. La información sobre los procesos incluirá aquellas indicaciones relativas a los métodos y las técnicas utilizadas por la empresa, y que se consideran relevantes para la seguridad

alimentaria (ej.: cómo se hace el tratamiento térmico en horno, en freidora..., cómo se hace el enfriamiento rápido o la descongelación, cómo se envasa al vacío, cómo se tritura el alimento). Con esta información el equipo tomará las decisiones que le permitirán agrupar o no los productos en los diferentes diagramas de flujo, pero también es muy importante durante el análisis de peligros, dado que en general existirá una correspondencia entre los procesos y las fases en la identificación de los peligros. Una mala descripción podría llevar a un análisis incompleto, y un ejemplo de ello lo constituiría la identificación y descripción del proceso de tratamiento térmico, ya que si dicha descripción se hace de forma muy genérica podrían no identificarse todos los peligros potenciales asociados a las diferentes técnicas culinarias y, por lo tanto, no considerarse dentro del plan APPCC peligros potenciales relevantes (figura 37).



Figura 37.- Descripción de procesos y peligros potenciales

Una vez diseñado un borrador del diagrama o diagramas de flujo, será necesario confirmar que coincide con la realidad del establecimiento. El equipo debe desplazarse a las instalaciones y comprobar *in situ* que todos los productos alimenticios (materias primas y otros ingredientes, productos intermedios y finales) y sus etapas productivas (incluido el reprocesado si procede) están considerados dentro de los diagramas de flujo, así como que los procesos productivos descritos (ej.: preparaciones, tratamientos, tiempos, temperaturas) coinciden con los puestos en práctica en las instalaciones.

Es importante realizar diferentes pruebas con varias materias primas y productos terminados, para identificar posibles excepciones o variaciones de los procesos estándar. En esta fase es fundamental la participación de todos los trabajadores en la búsqueda de este tipo de situaciones.

Documentación

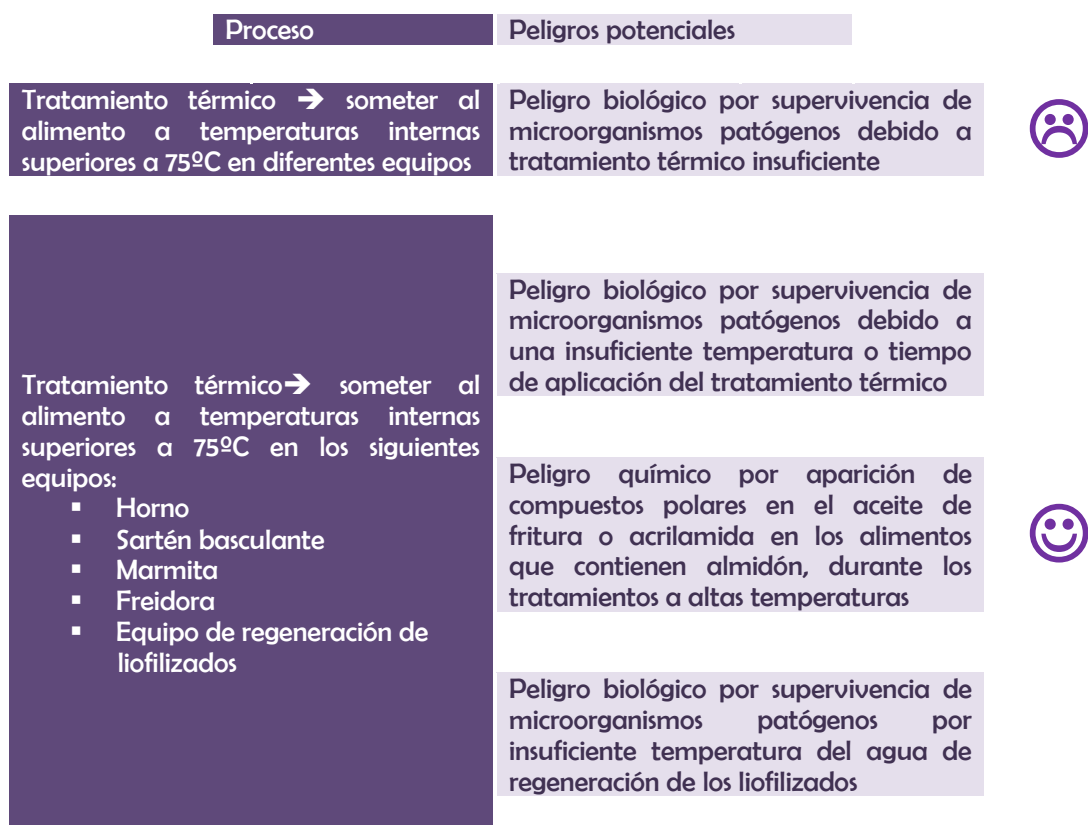
La documentación del plan incluirá los diferentes diagramas que se hayan diseñado, acompañados por los esquemas de planta y la descripción de los procesos. El grado de detalle y complejidad de los mismos será una decisión del equipo APPCC, si bien es importante que permitan evidenciar adecuadamente las actividades/productos/procesos que se desarrollan en la instalación, dado que justifican, apoyan y refuerzan las conclusiones del análisis de peligros. Es muy importante que la información se encuentre permanentemente actualizada, por lo que es recomendable su confirmación durante las revisiones del sistema APPCC.

El estilo del **diagrama de flujo** que se incluya en el plan APPCC es una elección de cada empresa. Pueden usarse palabras, líneas, símbolos, dibujos, números, etc. En cualquier caso, deben ser fáciles de entender, y debe evitarse la utilización de una simbología muy técnica y dibujos complejos.

Los diagramas de flujo pueden diseñarse para cada tipo de producto elaborado, si bien en los servicios de restauración es muy común agruparlos por procesos similares, incluso en algunos establecimientos puede existir un único diagrama de flujo que contemple todos los procesos.

A continuación, se han desarrollado un grupo de diagramas de flujo característicos de este sector (figuras 38-40).



Figura 38.- Diagrama de flujo de productos procesados con tratamiento térmico, que se abaten y que se sirven en caliente o en frío



Figura 39.- Diagrama de flujo de productos procesados con tratamiento térmico y que se sirven en caliente

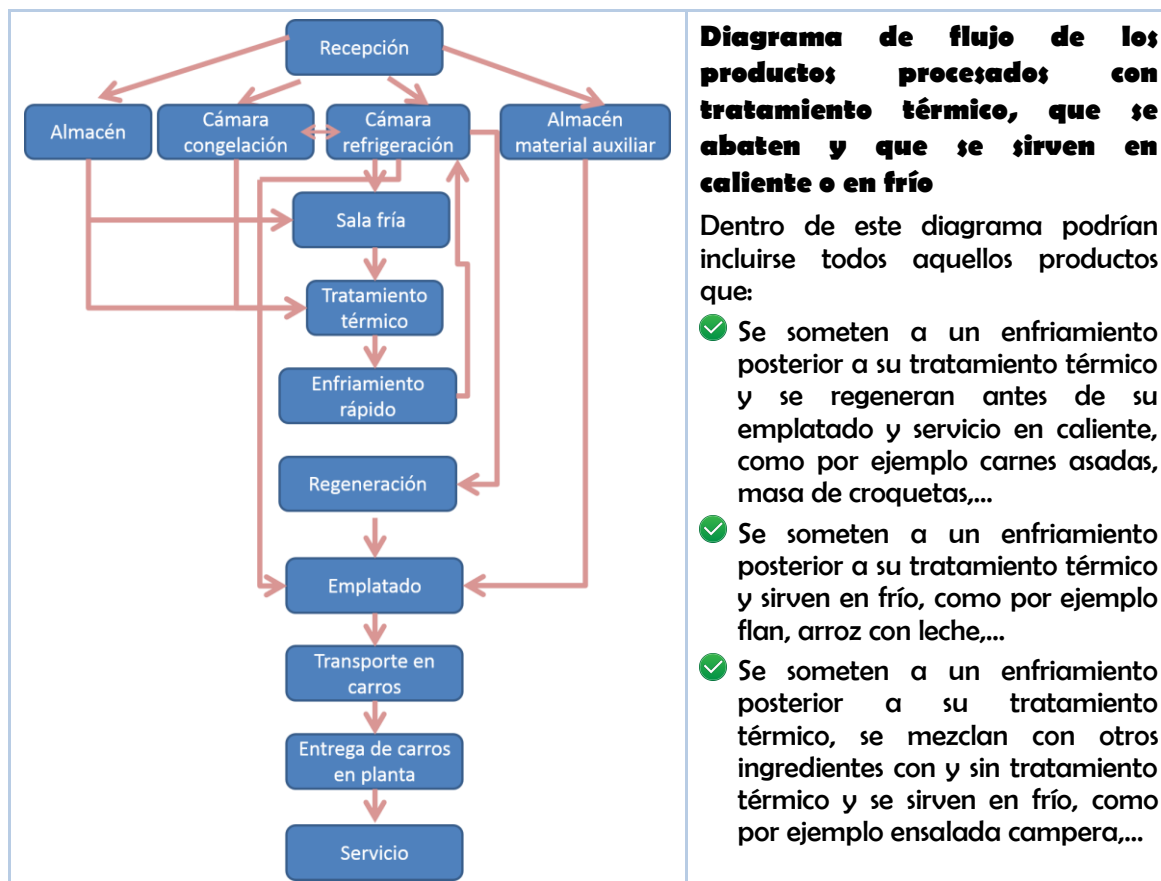

Figura 40.- Diagrama de flujo de productos procesados sin tratamiento térmico y que se sirven en frío o a temperatura ambiente

Respecto al resto de los documentos, el **esquema de planta** no tiene porqué ser necesariamente un plano a escala, pero debe guardar las proporciones y permitir identificar las dependencias, instalaciones y equipos relevantes para la seguridad alimentaria, así como los movimientos de las personas y alimentos.

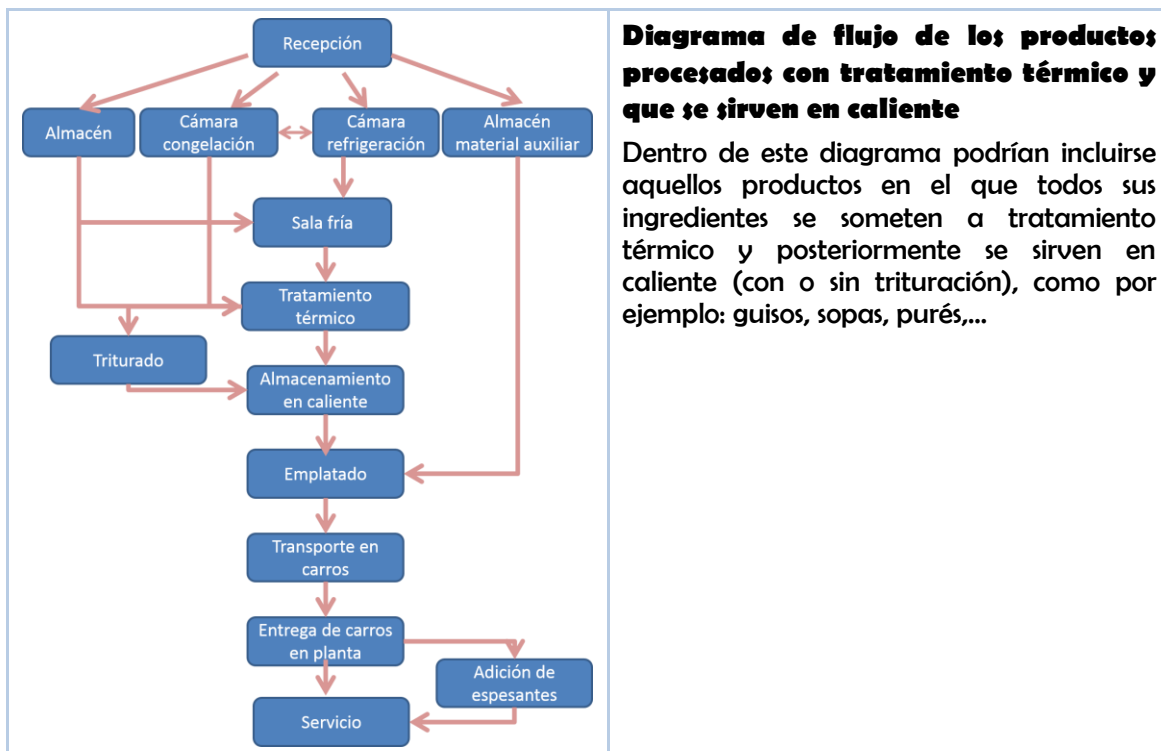
Por otro, las empresas pueden optar por diferentes formatos en la **descripción de los procesos**, pero es importante que aporte la información relevante en seguridad alimentaria. Una buena descripción ayuda a simplificar los diagramas que con frecuencia pueden ser muy complejos, dada la variedad de los procesos que pueden desarrollarse en una cocina. Algunas empresas optan por incluir la descripción de los procesos en otros capítulos de la documentación, como en el plan de BPM. Esta opción puede ser especialmente útil, dado que en un solo documento se describen los procesos, las normas de manipulación de dichos procesos, los responsables, los controles y sus registros. En la tabla 6 se incluye un ejemplo en el que se describen los procesos más importantes del sector de una manera simple.

Proceso	Descripción
Recepción de las materias primas y material auxiliar	Comprobación de la mercancía solicitada y retirada de los embalajes de transporte. En la sala aneja a la puerta de entrada de mercancía de 07:00 a 11:00 de la mañana
Almacenamiento de las materias primas a temperatura ambiente	En el almacén aislado con estanterías lavables situadas a 15 cm de los paramentos. En envases cerrados y ningún producto colocado directamente sobre el suelo. Los alimentos que puedan contaminarse por alérgenos se almacenarán separados y en envases cerrados
Almacenamiento de las materias primas y producto final a temperatura regulada	En las cámaras de refrigeración (<4°C) y congelación (-18°C) con estanterías lavables situadas a 15 cm de los paramentos. En envases cerrados y ningún producto colocado directamente sobre el suelo. Los productos procesados en cámaras diferentes a las materias primas y semiprocesados. En éstas los productos semiprocesados se colocarán por encima de los crudos Mesas calientes y baños maría que permiten conservación a >65°C
Manipulación en sala fría	Salas climatizadas a 15°C diferenciadas por productos: ① carne-pescado crudos, ② higienización de frutas-vegetales, ③ postres y otros productos acabados. Se realiza triturado/troceado/picado/loncheado/porcionado y otras manipulaciones de acondicionamiento. Los equipos utilizados son de acero inoxidable y desmontables
Higienización de los vegetales	En sala fría con pila de agua en la que se añade el producto higienizante mediante dosificador, en la cantidad y durante el tiempo necesario
Descongelación	En cámara de refrigeración (<4°C) y en contenedores con rejilla y de forma que el producto no permanezca descongelado más de 24 horas. En el caso de vegetales se realiza cocinado directo
Tratamiento térmico	En cocina caliente con hornos, sartén basculante, marmita y freidora que permiten alcanzar al menos 75°C en el centro de los productos tratados
Regeneración	En cocina caliente con hornos que alcanzan: ① 60°C si el alimentos se ha elaborado hace menos de 48 h ② 75°C si el alimentos se ha elaborado hace más de 48 h ③ 80°C si son alimento triturados El proceso se llevará a cabo en un máximo de 1,5 horas.
Enfriamiento	En equipo de abatimiento que permite alcanzar 4°C y -18°C en un máximo de 2 horas y 4 horas respectivamente
Emplatado	En sala de emplatado aislada que dispone de: cinta, baños maría, armarios fríos y calientes platos
Transporte	En carros isotermos y un tiempo de transporte que no supera 1 hora

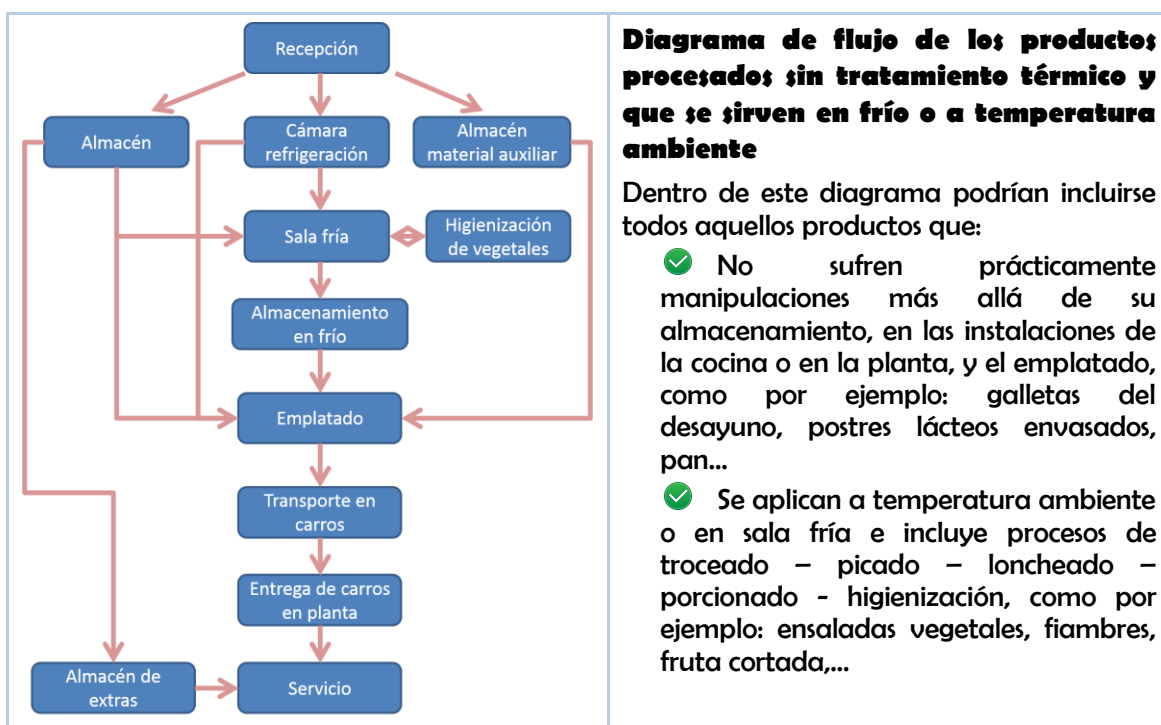
Tabla 6.- Descripción de los procesos de un servicio de restauración

ENUMERACIÓN DE TODOS LOS POSIBLES PELIGROS, EJECUCIÓN DEL ANÁLISIS DE PELIGROS Y ESTUDIO DE LAS MEDIDAS PARA CONTROLAR LOS PELIGROS IDENTIFICADOS: SEXTO PASO (PRINCIPIO UNO)

El análisis de los peligros constituye el primer principio del sistema APPCC y consiste en la identificación de los peligros en las distintas etapas por las que pasa el alimento, y las medidas de control frente a aquellos peligros cuya prevención, eliminación o reducción a un nivel aceptable es imprescindible.

■ Diseño e implantación

El diseño de esta fase es fundamental para el plan APPCC, dado que un análisis de peligros erróneo llevará inevitablemente al desarrollo de un sistema de SSA inadecuado. Para evitarlo, la realización de un análisis de peligros requiere que el equipo desarrolle tres tareas fundamentales:

Enumeración o listado de todos los peligros potenciales que pueden acontecer en las diferentes etapas por las que pasa un alimento en la empresa.

Valoración de la importancia de cada uno de ellos, considerando al menos su probabilidad de aparición y su gravedad.

Identificación de las medidas preventivas y/o de control para cada uno de los peligros identificados.

Es recomendable que el equipo APPCC desarrolle estas tres tareas siguiendo este orden:

1) Listado de peligros

El equipo comenzará por enumerar todos los peligros biológicos, físicos y químicos, incluidos los alérgenos, que pueden tener lugar en cada una de las etapas por las que pasan los alimentos en un establecimiento (figura 41).

Biológicos	Físicos
Bacterias Virus Parásitos Priones Toxinas microbianas (Cl. <u>botulinum</u> , B. <u>cereus</u> ...)	Huesos, espinas y semillas Cristales, plásticos y metales de envases o equipos Anillos, pendientes, botones Textura inadecuada de los alimentos Temperatura de los alimentos
Químicos	
Toxinas naturales como <u>micotoxinas</u> , histamina... Restos de productos de L+D Restos de grasas o fluidos industriales Aditivos no permitidos o en exceso Residuos de plaguicidas vegetales o por mal uso en el establecimiento Residuos veterinarios Metales y otros contaminantes ambientales como dioxinas Contaminantes de los procesos (acrilamida o los compuestos polares)	Alérgenos
	Sustancias que producen alergias o intolerancias

Figura 41.- Ejemplos de peligros alimentarios

Los peligros por presencia de alérgenos son peligros químicos. No obstante, en el presente documento se valorarán por separado, tal y como ha considerado la Comisión Europea en sus comunicaciones, debido a su relevancia y a que requieren actividades de control específicas.

Los peligros identificados estarán en correspondencia con las dependencias, instalaciones, equipos, procesos y productos de la empresa, teniendo en cuenta la población de destino (ej.: espinas en niños de corta edad, la textura en personas con disfagia, temperatura en pacientes psiquiátricos). Para obtener este listado el grupo de trabajo debe apoyarse en:

Conocimientos del equipo	Formación y experiencia de los componentes, tanto en las actividades alimentarias del propio centro como en el sector de la restauración.
Datos obtenidos en la propia instalación	Resultados analíticos históricos del centro, así como la recopilación de quejas/reclamaciones y el estudio de sus causas.
Fuentes de información científico-técnica	Legislación aplicable, textos científicos y técnicos relacionados con seguridad alimentaria, como las guías genéricas de sistemas de seguridad alimentaria disponibles (CCA, 1993), las directrices de las autoridades sanitarias (AECOSAN, 2014a) o las opiniones de organismos internacionales (EFSA, 2016) y expertos. Bases de datos de epidemiología sobre enfermedades transmitidas por los alimentos (CNE, 2017).
Ayuda/consulta de expertos.	Consultores, laboratorios, centros de investigación,...

Además, existen diferentes técnicas que pueden ayudar al equipo a identificar los peligros alimentarios, entre las que destacamos:

- Aplicación de una guía basada en las recomendaciones del National Advisory Committee on Microbiological Criteria for Foods de EEUU (NACMCF, 1997), que implica dar respuesta a una serie de preguntas que ayudarán a tomar una decisión sobre los peligros potenciales y que puede consultarse en los documentos de directrices de la Comunidad de Madrid (DGSP 2011 y 2012).
- Utilización del método de las «5 M» (Crutchfield, 2008). Es un sistema de análisis estructurado que se fija cinco aspectos fundamentales en los que pueden encontrarse las posibles causas de un peligro en el sector de la alimentación: las materias primas (materiales), las prácticas de manipulación y elaboración (métodos), los útiles/utensilios/equipos (maquinaria), los trabajadores (mano de obra) y entorno en el que se desarrollan las manipulaciones (medio ambiente).



Figura 42.- Figura basada en el Diagrama Isikawa

Mediante la técnica de la «tormenta de ideas», para cada uno de estos aspectos, se recopilan los posibles peligros que pueden acontecer y se obtiene un listado de los mismos. Hay quien combina esta técnica con otras de representación gráfica, como el Diagrama de Isikawa (figura 42), que ayudan a centrarse en estudios de las causas y efectos de un problema (Isikawa, 1985).

- ➔ Realización de las cinco actividades propuestas por la FAO/OMS (figura 43) que, llevadas a cabo de forma secuencial, permiten disponer de un listado de los peligros a analizar.

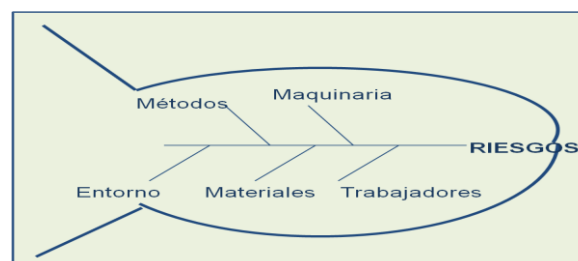

Figura 43.- Esquema con las 5 actividades propuestas por la FAO para la realización de un análisis de peligros

2) Valoración de la importancia de los peligros

Después de hacer un listado de todos los peligros que son razonablemente posibles en cada etapa de la elaboración de los alimentos, el equipo de trabajo debe valorar la importancia de cada uno de ellos, considerando al menos:

- ➔ La gravedad, esto es, el grado de repercusión o importancia de las consecuencias de un peligro en los consumidores.
- ➔ La probabilidad de ocurrencia, esto es, la posibilidad de que tenga lugar un peligro.

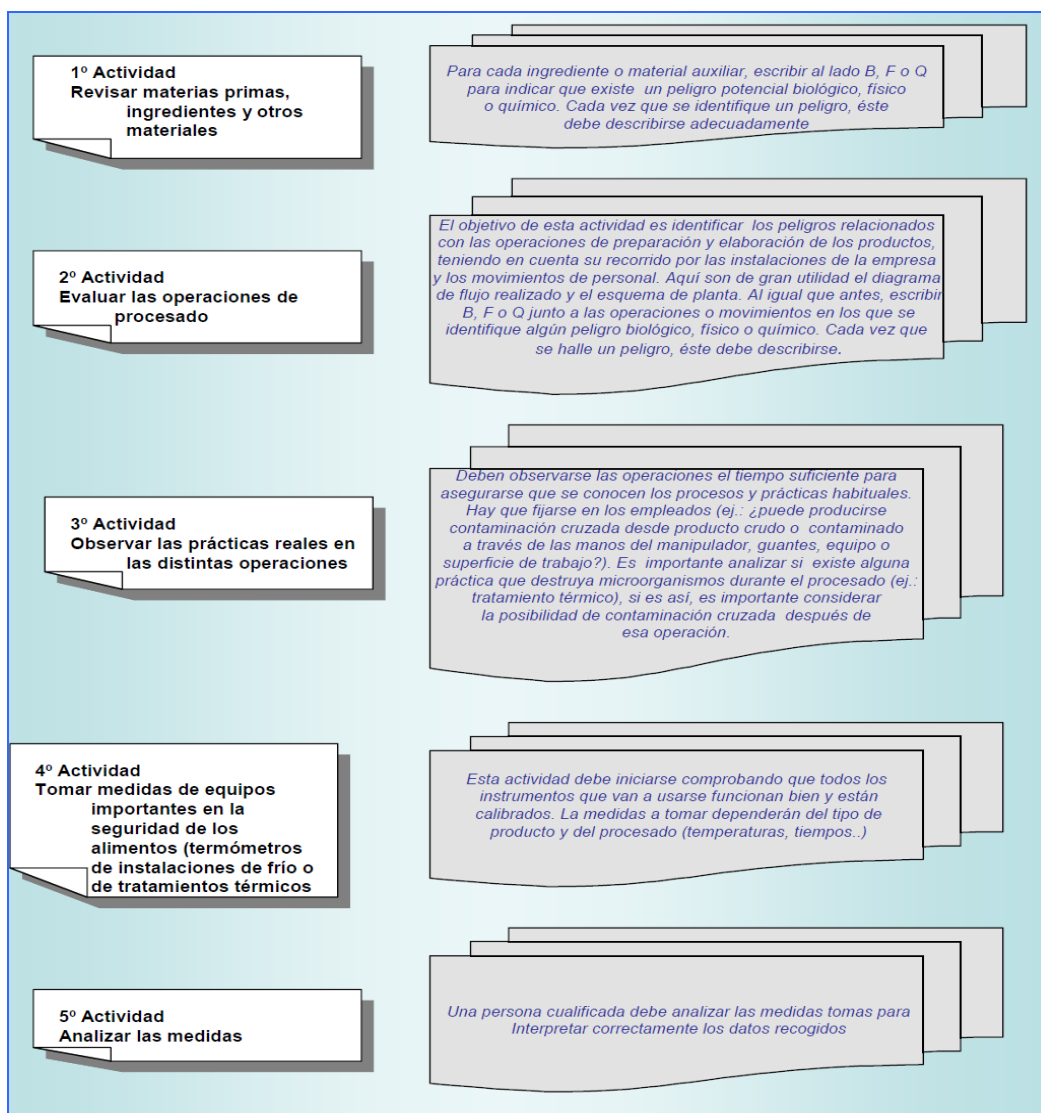
Al igual que en el caso anterior, la técnica empleada para hacer la valoración de los peligros es una elección del establecimiento.

Una forma sencilla de estimar la trascendencia de un peligro es la propuesta por la FAO/WHO en 1998, en la que a cada peligro identificado se le asigna un valor (satisfactorio, menor, mayor y crítico) en función, a su vez, de los valores asignados a su probabilidad de ocurrencia y gravedad (figura 44).

Probabilidad de ocurrencia	Alta	Menor	Mayor	Crítico
	Media	Menor	Mayor	Mayor
	Baja	Menor	Menor	Menor
	Nula	Satisfactorio	Satisfactorio	Satisfactorio
		Baja	Media	Alta
		Gravedad de las consecuencias		

Figura 44.- Valoración del peligro (FAO/WHO, 1998)

La asignación de los valores a la probabilidad de ocurrencia y a la gravedad de las consecuencias de un peligro, deberá basarse en una combinación de:

<ul style="list-style-type: none"> 💡 Los conocimientos y la experiencia acumulada por el equipo de trabajo 💡 Población a la que se dirige el alimento 💡 Las incidencias ocurridas en el establecimiento (ej.: historial de mantenimiento de los equipos, problemas con proveedores, incidentes con el agua de consumo, quejas, denuncias, brotes, alertas, ...) 	+	<ul style="list-style-type: none"> 💡 La información de entidades de vigilancia epidemiológica, sobre los factores que más influyen en la aparición de los brotes de las enfermedades transmitidas por los alimentos 💡 La bibliografía sobre los peligros alimentarios en los productos con características similares (ej.: datos de crecimiento de microorganismos patógenos en alimentos con similares características de pH y actividad de agua)
--	---	--

En el proceso de valoración de un peligro es muy importante tener en cuenta que:

- ➔ La probabilidad de ocurrencia es inversamente proporcional al grado de control que se tiene sobre ese peligro. Es decir, a mayor control del peligro menor probabilidad de ocurrencia, de ahí la relevancia de evaluar, para cada empresa en concreto, las medidas de control diseñadas. Así, para un mismo alimento dos establecimientos pueden concluir valores diferentes de probabilidad de aparición de un peligro en función de la efectividad las medidas que se apliquen en sus

centros (figura 45). Un ejemplo de lo anterior lo constituyen los peligros físicos por temperatura elevada de servicio de una comida; entre la población adulta sana este peligro podría considerarse de baja probabilidad, dado que, en general, advertirían lo elevado de la temperatura y esperarían al atemperamiento para su consumo. Sin embargo, podría ser más elevado entre los niños de menor edad o los ancianos dependientes.

- La gravedad de las consecuencias tiene una conexión evidente con la vulnerabilidad del individuo al que se destine. Sin embargo, incluso en servicios de restauración para población de riesgo pueden existir matices. Por ejemplo, los peligros físicos por una textura inadecuada de los purés de verduras servidos en una residencia de ancianos, puede tener una gravedad media para la mayoría de los residentes, excepto para aquellos con disfagia en los que la valoración sería alta. Lo mismo sucede con la sensibilización a las sustancias que producen alergias o intolerancia, en relación con el resto de la población.

3) Identificación de las medidas preventivas o de control

La siguiente tarea del equipo es considerar las medidas preventivas o de control (en adelante, medidas preventivas) que puedan aplicarse para cada peligro. Entenderemos por medidas preventivas a las acciones o actividades para evitar, eliminar o reducir a niveles aceptables un peligro para la seguridad alimentaria (CCA, 2003).

Tal y como se ha indicado en el punto anterior estas medidas son fundamentales para concluir la valoración de los peligros en un alimento dado que, en general, cuanto mayor es la fortaleza de una medida menor es la probabilidad de ocurrencia de un peligro. En la figura 45 se puede ver la diferente valoración de un peligro biológico en la fase de enfriamiento de comida en dos servicios de restauración que aplican medidas de control diferentes:



Peligro	Medida de control	Probabilidad
Crecimiento de bacterias esporógenas debido a un enfriamiento lento de los alimentos tratados térmicamente	Empresa A El enfriamiento se lleva a cabo en un equipo abatidor que permite realizar el proceso de forma rápida. El alimento se introduce al finalizar su tratamiento térmico en el equipo, que se programa para que dicho alimento alcance 4°C en menos de 2 horas	 BAJA
	Empresa B Al finalizar su tratamiento térmico el alimento se deja en la sala fría durante media hora hasta alcanzar 60°C y de allí se pasa a una cámara de frío en la que no hay otros alimentos. Se comprueba que el alimento pasa de 60 a 10°C en menos de 2 horas. Después el alimento se almacena en la cámara de producto acabado a 4°C	 ALTA

Figura 45.- Ejemplo diferencias en la valoración de la probabilidad de ocurrencia en función de las medidas de control

En el caso de identificarse peligros para los que no exista una medida preventiva o ésta no sea lo suficientemente eficaz, será preciso realizar modificaciones en el proceso y/o incluir

dicha medida. En el ejemplo anterior, la empresa B podría instalar un equipo de enfriamiento rápido, optimizando el proceso para fortalecer la seguridad de los productos elaborados, o tomar la decisión de no realizar enfriamientos, llevando a cabo un ajuste de los menús ofertados y/o de las materias primas adquiridas.

También puede darse la circunstancia de que pueda ser necesaria más de una medida preventiva para un peligro específico y que una misma medida pueda servir para controlar varios peligros.

En el cuadro adjunto (figura 46) se han listado algunas medidas preventivas recogidas en la bibliografía (AFSCA, 2015; NSWG, 2015; FSAI, 2012), y que pueden ser útiles para el control de los peligros específicos del sector de la elaboración de alimentos destinados a la población vulnerable. A efectos documentales, las empresas suelen incluir la descripción pormenorizadas de estas medidas en los diferentes planes de prácticas correctas de higiene (PCH) o bien elaborar un plan específico. En el ejemplo adjunto, se han identificados cuáles suelen ser los planes más comunes donde se incluye esta información.

Servicio de dietas especiales: presencia de ingredientes alergénicos en dietas destinadas a personas con alergias o intolerancias

- No solicitar/aceptar materias primas de marcas o formatos que no sean los autorizados por los responsables de compras (*plan de proveedores*).
- Recibir/Almacenar los productos en envases íntegros o cerrados para no producir contaminaciones cruzadas. Los productos específicos para personas con alergias e intolerancias en zonas aisladas (*plan de BPM*).
- Las dietas estarán revisadas por personal capacitado, de manera que se compruebe que no se asignen platos que puedan contener los ingredientes alergénicos. En el caso de los bebés se comprobará que se respeta la introducción de los alimentos con ingredientes alergénicos de forma pautada (*plan de BPM, plan de formación y plan de trazabilidad*).
- Los responsables de la elaboración no modificarán las recetas sin la autorización expresa de los responsables de dietética que comprobarán las repercusiones de la modificación (*plan de BPM, plan de formación y plan de trazabilidad*).
- Las dietas especiales se elaborarán en una sala o lugar específico. Cuando se utilicen materias primas envasadas se comprobará la declaración de ingredientes para evidenciar que no haya alérgenos (*plan de BPM*).
- Una vez finalizada la elaboración se almacenarán en envases (o menaje) estancos e identificadas con el tipo de dieta (o el nombre del destinatario si se envasan individualmente) (*plan de BPM y plan de trazabilidad*).
- Se utilizará material y menaje desinfectado y específico para la elaboración de cada tipo de dieta. A finalizar las preparaciones se higienizarán en los equipos automáticos de limpieza a más de 82°C y se almacenarán protegidos y de manera aislada (*plan de BPM y plan de L+D*).
- Establecer una sistemática de trabajo que permita asegurar que cada comensal recibe la dieta que tiene pautada. En caso de que el servicio se realice en bandeja individual identificando bandeja/nombre del paciente. En el caso de que la comida se realice en comedor identificando la posición del comensal alérgico. En caso de niños muy pequeños se comprobará que no se comparten alimentos con otros niños (*plan de BPM y plan de trazabilidad*).
- Capacitar a los trabajadores en el conocimiento de las prácticas del plan de proveedores y de BPM (*plan de formación*).

Elaboración de dietas de fácil masticación/deglución: textura inadecuada para personas con problemas de masticación y/o deglución

- ✓ En las dietas túrmix calientes utilizar tratamientos térmicos a más de 80°C. Triturar el alimento después del tratamiento térmico lo más rápido posible, sin sobrepasar una hora desde la finalización de dicho tratamiento. A continuación, almacenarlo en envases estancos en caliente a más de 65°C (*plan de BPM y plan mantenimiento*).
- ✓ En dietas túrmix frías, higienizar y pelar las frutas en la sala de vegetales o lugar específico (*plan de BPM*).
- ✓ El tiempo de triturado debe ser suficiente para que se observe una textura homogénea. Para aquellos individuos que necesiten una textura más fina utilizar después *un chino* (*plan BPM*).
- ✓ Para cada tipo de dieta debe usarse un equipo de triturado limpio y desinfectado. El equipo de triturado de dietas frías estará identificado y solo se empleará para este tipo de dietas. Después de su empleo los equipos deben desmontarse e higienizarse de manera adecuada (en equipo automático de limpieza a más de 82°C) y finalmente se almacenarán protegidos de manera aislada (*plan de BPM y plan de L+D*).
- ✓ Para aquellos pacientes que lo necesiten se añadirá, al iniciar el servicio en planta, la cantidad necesaria de espesante para conseguir la textura pautada (*plan de BPM*).
- ✓ Capacitar a los trabajadores en el conocimiento de las prácticas del plan de L+D, mantenimiento y BPM (*plan de formación*).

Elaboración de dietas para personas inmunodeprimidas: supervivencia de microorganismos patógenos después de los tratamientos higienizantes

- ✓ Utilizar tratamientos térmicos a temperaturas elevadas como por ejemplo 70°C durante 2 minutos o 80°C instantáneos (*plan BPM y plan mantenimiento*).
- ✓ Si el alimento no va ser sometido a tratamiento térmico usar solo ingredientes que hayan sido sometidos a un tratamiento higienizante posterior a su envasado: conservas esterilizadas, zumos pasteurizados, productos cárnicos loncheados sometidos a altas presiones (*plan BPM, plan de proveedores*).
- ✓ Elaborar los alimentos en el momento más cercano posible a su consumo (*plan BPM*).
- ✓ En el emplatado se utilizará menaje desechable y una vez emplatado el alimento se aislará adecuadamente hasta su consumo (*plan BPM*).
- ✓ Capacitar a los trabajadores en el conocimiento de las prácticas del plan mantenimiento, proveedores y el de BPM (*plan de formación*).

Preparación de fórmulas infantiles: proliferación de microorganismos patógenos

- ✓ Las formulas infantiles que deben ser rehidratadas estarán almacenadas en recipientes estancos, la zona estará aislada y tendrá baja humedad (*plan BPM*).
- ✓ El agua empleada procederá de envases cerrados de agua envasado o habrá sido esterilizada (*plan BPM, plan de proveedores*).
- ✓ Se empleará menaje limpio y desinfectado (*plan de L+D*).
- ✓ Los biberones se prepararán a una temperatura >70°C, se consumirán entre temperatura ambiente y 37°C y se eliminarán si no se consumen en 2 horas. El calentamiento no se llevará a cabo en microondas para evitar zonas de temperaturas muy elevadas (*plan de BPM y plan mantenimiento*).

- ✓ En el caso de conservar un producto éste se enfriará a menos de 5°C en una hora y se conservará a esa temperatura un máximo de 24 horas. Se recalentará durante un máximo de 15 minutos (*plan BPM+ plan de mantenimiento*).
- ✓ Capacitar a los trabajadores en el conocimiento de las prácticas del plan mantenimiento, proveedores, L+D y el de BPM (*plan de formación*).

Emplatado y transporte de comidas: proliferación de microorganismos patógenos

- ✓ Los platos calientes se colocarán en los baños maría en la zona de emplatado. La temperatura del agua de los baños será de 80°C (*plan BPM y plan mantenimiento*).
- ✓ Los platos fríos se colocarán en los armarios fríos de la zona de emplatado que estarán a 4°C (*plan BPM y plan mantenimiento*).
- ✓ El menaje utilizado con los alimentos calientes se colocará en los calentaplatos con la antelación suficientes (*plan BPM*).
- ✓ Antes de iniciar el emplatado se comprobará que los platos calientes estén a más de 65°C y los fríos o no más de 4°C (*plan BPM*).
- ✓ Los manipuladores de la cinta llevarán la indumentaria apropiada y limpia, incluyendo mascarillas que cubran boca y nariz (*plan BPM*).
- ✓ Al final de la cinta de emplatado se comprobará la concordancia entre lo indicado en la etiqueta de la bandeja y el menú servido (*plan trazabilidad*).
- ✓ Las bandejas se colocarán en carros de transporte que saldrán de manera progresiva a las plantas dónde se desarrollará el servicio. Los circuitos estarán calculados para que no transcurra más de 1 hora desde que se emplata una bandeja hasta que le llega a su destinatario (*plan BPM*).
- ✓ En las plantas los carros se almacenarán en zonas adecuadas y se procederá a su reparto a la mayor brevedad (*plan BPM*).
- ✓ En el caso de pacientes psiquiátricos, ancianos con alta dependencia o de bebés, se realizará un atemperado de la comida para evitar quemaduras, de forma que el plato tenga una temperatura entre 21-37°C, pero no estarán más de una hora en este rango (*plan de BPM*).
- ✓ Capacitar a los trabajadores en el conocimiento de las prácticas del plan trazabilidad y el de BPM (*plan de formación*).

Figura 46.- Ejemplos de medidas de control en el sector de la elaboración de alimentos destinados a la población vulnerable

Una vez finalizadas las tres tareas del análisis (listar peligros, valorarlos e identificar las medidas de control), es importante que el equipo de APPCC se cerciore de que:

- ✓ Todos los peligros relevantes se han considerado
- ✓ Las medidas preventivas o de control se ajustan a la realidad del establecimiento y por lo tanto se aplican
- ✓ No se han incluido peligros muy improbables o medidas de control innecesarias.

Documentación

Cada establecimiento elegirá el formato que le resulte más apropiado para documentar el análisis de peligros, si bien es común el uso de tablas en las que además del listado de peligros se incluye su valoración y las medidas de control.

Las medidas preventivas son un aspecto muy relevante para la inocuidad de los alimentos ofertados, por lo que deben estar claramente descritas de forma que las personas responsables de su aplicación puedan llevarlas a cabo correctamente y sin equivocaciones.

En general, en las tablas de análisis de peligros solo se identifican las medidas de control, pero no se llegan a describir en detalle. Esto es así, porque como ya se ha indicado, en la mayoría de los documentos de autocontrol suelen estar contempladas dentro de los planes de prácticas correctas de higiene (PCH), también llamados programas de prerrequisitos, de una empresa alimentaria. De hecho, se entiende por planes de PCH el conjunto de las medidas, condiciones y procedimientos de higiene dirigidos a controlar los peligros alimentarios, y a garantizar la aptitud para el consumo humano de un producto alimenticio. Todo ello, enfocado desde la perspectiva de un sistema de SSA. Por este motivo, los planes PCH son imprescindibles para la implantación efectiva de un sistema de APPCC, puesto que constituyen la base del mismo.

A continuación, se describe un ejemplo de análisis de peligros que podría ser aplicable a un servicio de comidas hospitalario, que elabore comidas para su consumo inmediato y en el que únicamente se aplican enfriamientos en platos que tecnológicamente así lo requieren (ej.: postres, carne asada) (figura 47).

El análisis se ha realizado para cada una de las etapas desarrolladas en el servicio de comidas. No obstante, se ha incluido un primer apartado aplicable a todas las etapas con peligros transversales.

Para cada peligro identificado se ha valorado:

- **G (gravedad de las consecuencias):** la valoración puede ser baja (B), media (M) o alta (A).
- **P (probabilidad de ocurrencia):** la valoración puede ser nula, baja, media o alta. Los dos últimos valores se considerarán que Sí son probables y los dos primeros No.

Los peligros probables (valoración P media o alta) y graves (valoración G media o alta), son considerados como peligros mayores o críticos y se pasarán a la siguiente etapa del sistema APPCC, la identificación de PCC.

En este ejemplo, la valoración de la probabilidad de la ocurrencia parte de la premisa de que el centro no tiene fallos de diseño, la dotación de instalaciones y equipos es suficiente y el historial de incidencias indica que no se han producido fallos relevantes en la gestión de la seguridad alimentaria. Obviamente la adaptación de este ejemplo a cualquier centro real requeriría la valoración de estos aspectos en sus análisis de peligros.

Peligros identificados	G	P	Medidas preventivas y/o de control
Peligros aplicables a <i>todas las etapas</i>			
<u>Biológicas</u> <ul style="list-style-type: none"> ➤ Contaminación por microorganismos patógenos procedentes de vectores (insectos, roedores) externos a la instalación ➤ Contaminación por microorganismos patógenos debido al empleo de agua no potable ➤ Contaminación por microorganismos patógenos procedentes manipuladores 	M	No	<p>Se aplica un plan contra plagas de desinsectación y desratización (DD) diseñado especialmente para la instalación. Además, durante la recepción se controla de la presencia de plagas en las materias primas y material auxiliar</p> <p>-----</p> <p>Existe un plan de agua de abastecimiento (AA) ajustado a las características del establecimiento</p> <p>-----</p> <p>Se aplica un plan Buenas Prácticas de Manipulación (BPM) y un plan de formación de trabajadores (FT) para evitar prácticas no higiénicas. La ropa del personal es de uso exclusivo y existen lavamanos de accionamiento no manual en diferentes puntos de la instalación</p>
<u>Químicos</u> <ul style="list-style-type: none"> ➤ Contaminación por restos de productos de limpieza y desinfección o de desinsectación y desratización ➤ Contaminación por migración de sustancias procedentes de los envases, menaje,... y otro materiales en contacto con los alimentos ➤ Contaminación por sustancias tóxicas debido al empleo de agua no potable 	M	No	<p>La aplicación correcta de los planes de limpieza y desinfección (L+D) y DD minimiza los riesgos debidos a estos peligros</p> <p>-----</p> <p>El plan de condiciones y mantenimiento de instalaciones y equipos (CMIE) establece unos criterios para la adquisición y reposición de los equipos/utensilios/envases que entran en contacto con los alimentos</p> <p>-----</p> <p>Existe un plan de AA ajustado a las características del establecimiento</p>
<u>Físicos</u> <ul style="list-style-type: none"> ➤ Contaminación por cuerpos extraños diversos (metálicos y no metálicos) procedentes de los equipos/utensilios/manipuladores 	M	No	<p>El Plan de CMIE incluye actividades de mantenimiento preventivo para los equipos/utensilios minimizando estos peligros</p> <p>El plan de BPM establece unos requisitos sobre la indumentaria de los trabajadores (sin pendientes, anillos,...) y el material auxiliar utilizado (sin clip, grapas, tapas de bolígrafo...)</p>

Peligros identificados	G	P	Medidas preventivas y/o de control
Peligros aplicables a la etapa de recepción de materias primas, material en contacto con los alimentos y alimentos listos para consumo (ALC) ⁷			
<u>Biológicos</u> Presencia y crecimiento de microorganismos patógenos: <ul style="list-style-type: none"> ➤ Bacterias no esporógenas: E. coli O157:H7, Listeria, Salmonella, Campylobacter, Vibrio,... ➤ Bacterias patógenas esporógenas: Bacillus, Clostridium,... ➤ Bacterias toxigénicas: Staphylococcus, ➤ Parásitos: Anisakis, Toxoplasma, Trichinella,... ➤ Virus: Norwalk, hepatitis A 	M	Si	Los peligros se controlan a través de un plan de proveedores que requiere: <ul style="list-style-type: none"> ✓ proveedores autorizados (ej.: RSI o autorización vigente, certificado de aplicación del sistema APPCC), ✓ especificaciones de los productos (ej.: certificaciones de producto, boletines analíticos) y ✓ control de producto durante su recepción (ej.: integridad del envase, temperatura, etiquetado, fecha de caducidad) Se aplica un plan de BPM que, durante la recepción, requiere el almacenamiento en frío de los productos a la mayor brevedad posible, para garantizar el mantenimiento de la cadena de frío
<u>Químicos</u> <ul style="list-style-type: none"> ➤ Presencia de Histamina en pescados ➤ Presencia de Micotoxinas ➤ Presencia de residuos de medicamentos veterinarios, plaguicidas, metales pesados, dioxinas... ➤ Utilización de pescados tóxicos (ej. pez escolar) 	M	No	Los peligros se controlan a través de un plan de proveedores que requiere: <ul style="list-style-type: none"> ✓ proveedores autorizados (ej.: RSI o autorización vigente, certificado de aplicación del sistema APPCC), ✓ especificaciones de materias primas (ej.: tipo de producto, ingredientes, presencia de alérgenos, certificaciones de control de residuos), ✓ solicitud de ficha de producto actualizada, y ✓ control de los productos durante su recepción (ej.: integridad del envase, etiquetado, frescura)
<u>Alérgenos</u> <ul style="list-style-type: none"> ➤ Presencia de alérgenos no declarados en la composición de un alimento 	A	No	Los peligros se controlan a través de un plan de proveedores que requiere el aporte de las especificaciones de materias primas indicando ingredientes y presencia de alérgenos. Durante la recepción se hace un control de los productos
<u>Físicos</u> <ul style="list-style-type: none"> ➤ Presencia de cuerpos extraños metálicos (agujas, fragmentos de equipos) y no metálicos (madera, cristal, plástico) ➤ Presencia de huesos y espinas en alimentos destinados a pacientes con problemas de masticación y deglución 	A	No	Los peligros se controlan a través de un plan de proveedores que requiere: <ul style="list-style-type: none"> ✓ proveedores autorizados (ej.: RSI o autorización vigente, certificado de aplicación del sistema APPCC), ✓ especificaciones de los productos (ej.: certificación de producto), y ✓ control de los productos durante su recepción (ej.: integridad del envase, etiquetado)

⁷ Alimentos que no sufren una transformación en la cocina y van directamente desde las zonas de almacenamiento al emplatado, por ejemplo: ensaladas de fruta fresca, postres lácteos refrigerados, dietas especiales trituradas...

Peligros identificados	G	P	Medidas preventivas y/o de control
			En la etapa de preparación de la materia prima se realiza una inspección de las materias primas destinadas a la elaboración de comida, para pacientes con problemas de masticación y deglución
Peligros aplicables a la etapa de almacenamiento no frigorífico de las materias primas y material en contacto con los alimentos			
<u>Biológicos</u> ➤ Proliferación de insectos que transmiten microorganismos patógenos por condiciones inadecuadas de almacenamiento <u>Químicos</u> ➤ Formación de micotoxinas por condiciones inadecuadas de almacenamiento ➤ Incremento en la formación de acrilamida en el tratamiento térmico por almacenamiento incorrecto de determinadas materias primas <u>Alérgenos</u> ➤ Contaminación cruzada con alérgenos procedentes de otras materias primas	M	No	La aplicación de planes de BPM, L+D y DD que establecen medidas preventivas para asegurar: ✓ almacenamiento en locales adecuados o zonas específicas en el caso de los alimentos “extras” en las plantas, ✓ adecuada limpieza, ✓ estiba correcta e integridad y/o cierre efectivo de los envases de materias primas, ✓ control de la rotación de los productos de forma que no hay posibilidad de emplear productos que hayan superado sus fechas de caducidad (aplicación de un sistema FIFO) ✓ control de la humedad y la temperatura, y ✓ las patatas frescas deberán almacenarse a temperaturas superiores a 6°C
	A	No	La aplicación de planes de BPM, L+D y DD que establecen medidas preventivas para asegurar: ✓ almacenamiento en locales adecuados o zonas específicas en el caso de los alimentos “extras” en las plantas, ✓ adecuada limpieza, ✓ estiba correcta e integridad y/o cierre efectivo de los envases de materias primas
Peligros aplicables a la etapa de almacenamiento frigorífico de las materias primas			
<u>Biológicos</u> ➤ Proliferación de microorganismos patógenos (ej.: L. monocytogenes, Salmonella spp,...) por rotura de la cadena del frío	M	Sí	Mantenimiento y control en continuo de la cadena de frío a una temperatura que impida o minimice el crecimiento de microorganismos (4°C/-18°C). En el caso del almacenamiento de los alimentos (extras) en las neveras de planta, la naturaleza de los alimentos almacenados (postres lácteos y de frutas industriales) permite que la temperatura sea de 8°C como máximo Control de la rotación de los productos de forma que no hay posibilidad de emplear productos que hayan superado sus fechas de caducidad (aplicación de un sistema FIFO)

Peligros identificados	G	P	Medidas preventivas y/o de control
<ul style="list-style-type: none"> ➤ Contaminación cruzada con microorganismos patógenos (ej.: Salmonella spp, Escherichia coli) 	A	No	La aplicación de las normas de almacenamiento recogidas en el plan de BPM minimiza estos peligros: distribución en las cámaras en función de la naturaleza del producto, organización de los alimentos en las cámaras en función de su procesado (estantes superiores los más procesados, inferiores los menos procesados) y envases íntegros o cerrados
<p>Peligros aplicables a la etapa de preparación y mezcla de ingredientes para la elaboración de platos que van a servirse en frío</p>			
<p><u>Biológicos</u></p> <ul style="list-style-type: none"> ➤ Contaminación cruzada con microorganismos patógenos (Salmonella, Staphylococcus, Campylobacter, Escherichia coli, Vibrio, Listeria) a través de, superficies de trabajo y equipos. 	M	No	El plan L+D incluye instrucciones específicas para la realización de limpiezas intermedias de las superficies (mesas y tablas), equipos (loncheadoras y picadoras) y útiles (cuchillos). Además, en el plan de BPM, se asignan salas/equipos/útiles específicos para cada grupo de materias primas (carne, pescado, lácteos y vegetales)
<ul style="list-style-type: none"> ➤ Proliferación de microorganismos patógenos por mantenimiento de las materias primas a temperaturas incorrectas 	A	No	El plan de BPM establece que: <ul style="list-style-type: none"> ✓ la descongelación se realice en refrigeración durante un máximo de 48 horas, ✓ la manipulación de las materias primas se lleva a cabo en salas frías con una temperatura de 15°C, ✓ las materias primas de conservación a temperatura ambiente, que van a formar parte de platos que se sirven en frío, se almacenan en refrigeración al menos 4 horas antes de su uso, y cuando se usen ingredientes que han sido sometidos a tratamiento térmico en la cocina, se habrán enfriado en abatidor hasta una temperatura de 4°C
<ul style="list-style-type: none"> ➤ Supervivencia de microorganismos patógenos por higienización incorrecta de los vegetales que van a ser consumidos en crudo 	A	No	Los peligros se controlan mediante la instalación de un sistema automático de dosificación de biocida clorado y el control periódico de la concentración y tiempo de desinfección del mismo a través del Plan de BPM: 70 ppm de biocida durante 5 minutos
<p><u>Químicos</u></p> <ul style="list-style-type: none"> ➤ Contaminación con biocidas procedentes de la higienización incorrecta de los vegetales que van a ser consumidos en crudo 	M	No	Los peligros se controlan mediante la instalación de un sistema automáticos de dosificación de biocida clorado y el control periódico de la concentración del mismo a través del Plan de BPM. Además, los vegetales higienizados se aclaran después de la aplicación del biocida
<p><u>Alérgenos</u></p> <ul style="list-style-type: none"> ➤ Contaminación de dietas para pacientes con alergias con alérgenos procedentes de otras preparaciones 	A	No	El plan de BPM incluye una instrucción específica para la elaboración de dietas para personas con alergias: en zonas exclusivas, con útiles específicos, y a primera hora de cada turno

Peligros identificados	G	P	Medidas preventivas y/o de control
<u>Físicos</u> ➤ Presencia de huesos o espinas en alimentos destinados a pacientes con problemas de masticación y/o deglución	A	No	Los peligros se controlan a través de un plan de BPM que requiere una inspección de las materias primas destinadas a la elaboración de comida para pacientes con problemas de masticación y deglución
Peligros aplicables a la etapa de preparación y mezcla de ingredientes para la elaboración de platos que van a ser sometidos a tratamiento térmico			
<u>Biológicos</u> ➤ Contaminación cruzada con microorganismos patógenos (Salmonella, Campylobacter, Escherichia coli, Vibrio) a través de superficies de trabajo y equipos. ➤ Proliferación de microorganismos patógenos por mantenimiento de las materias primas a temperaturas incorrectas.	M	No	El plan de L+D incluye instrucciones específicas para la realización de limpiezas intermedias de las superficies (mesas y tablas), equipos (loncheadoras y picadoras) y útiles (cuchillos). Además, en el plan de BPM, se asignan salas/equipos/útiles específicos para cada grupo de materias primas (carne, pescado, lácteos y vegetales) Igualmente, el plan de BPM establece que: ✓ la descongelación se realice en refrigeración durante un máximo de 48 horas, y ✓ la manipulación de las materias primas se lleva a cabo en salas frías con una temperatura de 15°C
<u>Alérgenos</u> ➤ Contaminación de dietas para pacientes con alergias con alérgenos procedentes de otras preparaciones	A	No	El plan de BPM incluye una instrucción específica para la elaboración de dietas para personas con alergias: en zonas exclusivas, con útiles específicos y a primera hora de cada turno
<u>Físicos</u> ➤ Presencia de huesos y espinas en alimentos destinados a pacientes con problemas de masticación y deglución	A	No	Los peligros se controlan a través de un plan de BPM, que requiere una inspección de las materias primas destinadas a la elaboración de comida para pacientes con problemas de masticación y deglución
Peligros aplicables a la etapa de tratamiento térmico			
<u>Biológicos</u> ➤ Supervivencia de microorganismos patógenos (ej.: Salmonella spp, E. coli, Campylobacter jejuni,...) por insuficiente tratamiento	A	Si	Se aplican tratamientos térmicos que impliquen alcanzar al menos 75°C en el centro del producto. En el caso de tratarse de preparaciones destinadas a la elaboración de dietas trituradas o destinadas a pacientes con el sistema inmunitario muy debilitado, el tratamiento deberá alcanzar los 80°C
<u>Químicos</u> ➤ Formación de contaminantes químicos durante los procesos de tratamiento por calor: ✓ Acrilamida ✓ Compuestos polares ✓ Hidrocarburos aromáticos policíclicos	A	No	En el plan de BPM se ha establecido instrucciones para el tratamiento térmico de los alimentos susceptibles de formación de acrilamida (patatas, rebozados,...): ✓ En el caso de las frituras la temperatura del aceite será $\leq 175^{\circ}\text{C}$ ✓ En el caso del horneado la temperatura del horno será $\leq 220^{\circ}\text{C}$

Peligros identificados	G	P	Medidas preventivas y/o de control
			<p>Además, el plan requiere una filtración, reposición y/o renovación del aceite de fritura, con una elevada frecuencia, y un control de la concentración de compuestos polares en el aceite antes de llevar a cabo la fritura. Existe una carta de colores accesible para comprobar que el tratamiento no ha sido excesivo</p> <p>En el tratamiento térmico de los alimentos ricos grasas y proteínas, preparados a la parrilla (o sistema equivalente) se comprobará que no se forman zonas de quemado</p>
Peligros aplicables a la etapa de enfriamiento			
<p>Biológicos</p> <p>➤ Proliferación de bacterias patógenas esporuladas (ejemplo: Clostridium perfringens, Bacillus cereus) y formación de sus toxinas por aplicación de enfriamientos muy lentos</p>	A	Si	<p>La utilización de equipos automatizados de enfriamiento rápido (abatidores) permite realizar un enfriamiento rápido de los alimentos. A continuación, los alimentos se almacenan en las cámaras a $\leq 4^{\circ}\text{C}$. Los productos acabados y los semiprocados que se han sometido a enfriamiento se consumen en un máximo de 72 horas</p>
<p>Alérgenos</p> <p>➤ Contaminación de dietas para pacientes con alergias con alérgenos procedentes de otras preparaciones</p>	A	No	<p>El plan de BPM incluye una instrucción específica para la elaboración de dietas para personas con alergias, que implica que los productos se introduzcan en raciones individuales y debidamente aisladas en el abatidor</p>
Peligros aplicables a la etapa de triturado/porcionado/mezcla en los productos elaborados/semiprocados y manipulaciones específicas de dietas especiales (desgrasado, modificación de textura)			
<p>Biológicos</p> <p>➤ Contaminación cruzada con microorganismos patógenos (Salmonella spp, Staphylococcus aureus, Campylobacter jejuni, Escherichia coli, Vibrio spp, Listeria monocytogenes) a través de, superficies de trabajo y equipos</p> <p>➤ Proliferación de microorganismos patógenos por mantenimiento de los alimentos a temperaturas inadecuadas</p>	A	No	<p>El plan L+D incluye instrucciones específicas para la realización de limpiezas intermedias de las superficies (mesas y tablas), equipos (loncheadoras, batidoras y picadoras) y útiles (cuchillos). En el caso de las dietas trituradas se higienizarán las batidoras justo antes de su empleo, pero también al finalizar el mismo. Además, las cuchillas se almacenarán de forma aislada y protegidas</p> <p>El plan de BPM establece que los alimentos triturados se preparen lo antes posible y siempre sin sobrepasar una hora desde la finalización del tratamiento térmico</p> <p>-----</p> <p>El plan de BPM:</p> <ul style="list-style-type: none"> ✓ asigna una sala fría para la manipulación del producto acabado, ✓ establece que los alimentos se sacan de los equipos de mantenimiento de manera escalonada, de forma que su procesado se pueda realizar en no más de 30 minutos, y ✓ los platos que necesiten un desgrasado adicional se enfriarán en el abatidor hasta alcanzar los 4°C y se retirará el exceso de grasa en la sala fría

Peligros identificados	G	P	Medidas preventivas y/o de control
<u>Alérgenos</u> ➤ Contaminación de dietas para pacientes con alergias con alérgenos procedentes de otras preparaciones	A	No	El plan de BPM, incluye una instrucción específica para la elaboración de dietas para personas con alergias: en zonas exclusivas, con útiles específicos, a primera hora de cada turno
<u>Físicos</u> ➤ Texturas inadecuadas en dietas trituradas destinadas a pacientes con problemas de masticación y deglución	A	No	Existe una instrucción específica para la elaboración de las dietas trituradas en cuanto a los ingredientes empleados, los tiempos de trituración y tamizado. Además, en una fase posterior, durante la distribución en planta, se controla la aptitud de la consistencia
Peligros aplicables a la etapa de regeneración de alimentos que han sido sometidos a enfriamiento			
<u>Biológicos</u> ➤ Supervivencia de microorganismos patógenos (ej.: Salmonella spp, Escherichia coli, Staphylococcus aureus,...) por insuficiente tratamiento	A	Si	Se aplican tratamientos térmicos que impliquen alcanzar al menos 75°C en el centro del producto. En el caso de tratarse de preparaciones destinadas a la elaboración de dietas trituradas la temperatura de producto deberá alcanzar los 80°C. El proceso se lleva a cabo en menos de una hora.
Peligros aplicables a la etapa de mantenimiento a temperatura controlada de los alimentos listos para su consumo hasta su emplatado			
<u>Biológicos</u> ➤ Proliferación de microorganismos patógenos (Staphylococcus, Listeria) y formación de toxinas (B. cereus) por mantenimiento de los alimentos a temperaturas inadecuadas ➤ Contaminación cruzada con microorganismos patógenos (Salmonella spp, Staphylococcus aureus, Campylobacter, Escherichia coli, Vibrio, Listeria monocytogenes) por contacto con alimentos no procesados	A	Si	El plan de BPM establece que: ✓ los platos calientes se conservarán a más de 65°C (en mesa caliente, baño maría o marmita) hasta el momento de su emplatado, ✓ los platos fríos se conservarán a menos de 4°C (en cámaras o timbre) hasta emplatado
<u>Alérgenos</u> ➤ Contaminación de dietas para pacientes con alergias, con alérgenos procedentes de otras preparaciones	A	No	El plan de BPM establece que los platos destinados a personas con alergias se almacenan emplatados de forma individual y aislada

Peligros identificados	G	P	Medidas preventivas y/o de control
Peligros aplicables a la <i>etapa de emplatado</i> de comidas			
<u>Biológicos</u> <ul style="list-style-type: none"> ➤ Proliferación de microorganismos patógenos y formación de sus toxinas por mantenimiento de los alimentos a temperaturas inadecuadas 	A	Si	El plan de BPM establece que: <ul style="list-style-type: none"> ✓ el emplatado se realiza en menos de 1 hora, ✓ los platos calientes se conservarán a más de 65°C en baño maría hasta el momento de su emplatado, ✓ el menaje de los platos servidos calientes estará en un calentaplato, y ✓ los platos fríos se conservarán a menos de 4°C en una mesa fría y los postres fríos se sacarán de las cámaras en pequeñas cantidades a lo largo del emplatado
<ul style="list-style-type: none"> ➤ Contaminación cruzada con microorganismos patógenos (Staphylococcus, Listeria) a través de manipuladores o contaminaciones ambientales o del menaje 	M	No	El plan de BPM establece que los manipuladores lleven mascarillas y guantes durante el emplatado El plan de L+D recoge: <ul style="list-style-type: none"> ✓ instrucciones específicas de limpieza para toda la zona de emplatado, con controles muy específicos del techo para evitar la aparición de condensaciones, ✓ el menaje se lava siempre en el túnel de lavado que asegura una temperatura de aclarado de al menos 82°C, y ✓ en pacientes con inmunodeficiencia severas se emplea menaje desechable
<u>Químicos</u> <ul style="list-style-type: none"> ➤ Presencia ingrediente no deseado por asignación incorrecta de platos a pacientes con dietas especiales⁸ 	A	Si	El plan de BPM y el de trazabilidad establecen unos controles al final de la cinta de emplatado, destinados a comprobar la concordancia entre la dieta pautada y la servida a cada paciente
<u>Alérgenos</u> <ul style="list-style-type: none"> ➤ Contaminación de dietas para pacientes con alergias, con alérgenos procedentes de otras preparaciones 	A	Si	
Peligros aplicables a la <i>etapa de transporte</i> de alimentos a los pacientes			
<u>Biológicos</u> <ul style="list-style-type: none"> ➤ Proliferación de microorganismos patógenos por mantenimiento de los alimentos a temperaturas inadecuadas 	A	No	El plan de BPM establece que: <ul style="list-style-type: none"> ✓ se empleen carros bitérmica para el transporte de comidas a los pacientes, ✓ el transporte de los alimentos “extra” para las plantas se hace en contenedores isotermos, y ✓ ninguno de los trayectos realizados a las plantas dura más de 30 minutos

⁸ Se incluyen la presencia de ingredientes contraindicados en determinadas dietas (ej.: sal en dietas para pacientes hipertensos, alimentos con grasas saturadas para pacientes con hiperlipemias,...)

Peligros identificados	G	P	Medidas preventivas y/o de control
<u>Alérgenos</u> ➤ Contaminación de dietas para pacientes con alergias, con alérgenos procedentes de otras preparaciones	A	No	El plan de BPM establece que los platos destinados a personas con alergias se almacenan emplatados de forma individual y en bandeja cerrada
Peligros aplicables a la etapa de distribución en planta de alimentos a los pacientes			
<u>Biológicos</u> ➤ Proliferación de microorganismos patógenos por mantenimiento de los alimentos a temperaturas inadecuadas	A	No	El plan de BPM establece que: <ul style="list-style-type: none"> ✓ la distribución de comida a los pacientes se hace como máximo 15 minutos después de la llegada de los carros a planta, ✓ las bandejas se mantienen en los carros bitémpera, hasta el momento de distribuirla al paciente, ✓ los alimentos “extra” para las plantas se almacenen en las neveras de planta en cuanto llegan a cada unidad, y ✓ en el caso de que el paciente esté ausente (ej.: realizándose pruebas) la bandeja se mantendrá en espera un máximo de 30 minutos
<u>Químicos</u> ➤ Presencia ingrediente no deseado por asignación de platos incorrectos a pacientes con dietas especiales ^Z	A	No	El plan de BPM y el de trazabilidad establecen que: <ul style="list-style-type: none"> ✓ el personal de planta compruebe al recibir los carros que han llegado las dietas solicitadas, y ✓ durante el reparto a las habitaciones se verifica el número de habitación/paciente que figura en cada bandeja
<u>Alérgenos</u> ➤ Contaminación de dietas para pacientes con alergias, con alérgenos procedentes de otras preparaciones	A	No	El plan de BPM establece que los platos destinados a personas con alergias se almacenan emplatados de forma individual y en bandeja cerrada
<u>Físicos</u> Texturas inadecuadas en dietas trituradas destinadas a pacientes con problemas de deglución	A	No	El personal en planta revisará la aptitud de la textura del plato y, en caso necesario, la modifica mediante la adición de espesantes

Figura 47.- Ejemplo de análisis de peligros

DETERMINACIÓN DE PCC: SÉPTIMO PASO (PRINCIPIO DOS)

La determinación de los PCC consiste en identificar aquella fase-s (o proceso dentro de ellas) que pueden controlarse para prevenir, eliminar o reducir a niveles aceptables los peligros que afectan a la inocuidad de los alimentos.

Diseño e implantación

La determinación de los PCC precisa una justificación de forma razonada. Las técnicas empleadas para ello pueden ser diversas como:

- El árbol de decisión recomendado por la Comisión del Codex Alimentarius (CCA, 2003).

Consta de cuatro preguntas que se responden de forma secuencial, según la respuesta sea afirmativa o negativa. El resultado establece si para controlar un peligro identificado es necesario un PCC y en qué etapa está ubicado este PCC. En la Figura 48 se ha incluido el árbol de decisiones y, para ampliar la información, puede consultarse el capítulo 3 del Manual de capacitación sobre higiene de los alimentos y sobre el sistema de APPCC de la FAO (FAO, 2002).

El uso de esta herramienta precisa de flexibilidad y un cierto grado de experiencia, puesto que puede no ser aplicable en todas las situaciones. Así, es importante recordar que sólo los peligros probables se llevarán al árbol de decisiones. Los peligros de baja gravedad, poco probables y con medidas de control efectivas a través de unos planes de prácticas correctas de higiene o prerrequisitos (PRP), no deben incluirse en este paso del diseño.

En las normas de certificación de los sistemas de seguridad alimentaria como la ISO 22000, además de programas de prácticas correctas de higiene, los establecimientos deben identificar los denominados PRP operativos. Se trata de los PRP identificados por el análisis de peligros como esenciales para controlar la probabilidad de introducir peligros relacionados con la inocuidad de los alimentos. Aunque la norma obliga a un sólido control y seguimiento de los mismos, estas fases no son consideradas PCC, lo que ayuda a simplificar los sistemas.

Una ventaja adicional del empleo del árbol de decisiones es que permite detectar fallos en el establecimiento de las medidas preventivas, reforzando así la aplicación del principio 1 del sistema y evitando errores de diseño que podrían propiciar problemas en la seguridad de los productos comercializados.

- Utilización de guías APPCC en el que se identifican los PCC más característicos de un sector. Las guías APPCC pueden ayudar a los establecimientos pertenecientes al mismo sector, en los que la manipulación de los alimentos se efectúa siguiendo procedimientos bien conocidos, a identificar los PCC. En la Unión Europea, las autoridades competentes ya han elaborado o evaluado guías tal y como prevé el artículo 8 del Reglamento (CE) 852/2004⁹.

⁹ Las guías aprobadas en la UE pueden consultarse en:

http://ec.europa.eu/food/safety/biosafety/food_hygiene/guidance/index_en.htm

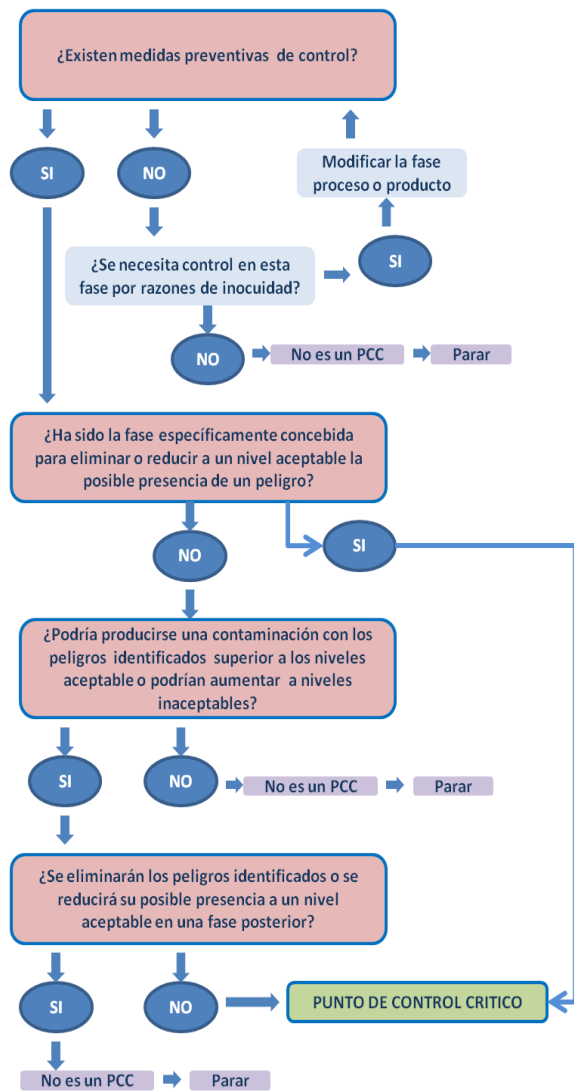

Pregunta 1: ¿Existen medidas preventivas de control?

El equipo debe determinar si, en la fase estudiada o en otra fase, existen una o más medidas que pueden controlar el peligro que se está estudiando:

- En caso afirmativo, pasar a la pregunta 2.
- En caso negativo, es necesario plantear una nueva pregunta: ¿Se necesita control en esta fase por razones de inocuidad?

- Si la contestación es No es necesario un control para la seguridad del producto, no es un PCC y se debe continuar con el siguiente peligro.
- Si la contestación es Sí, es necesario establecer controles y por lo tanto hay que modificar fase, el proceso o el producto.

Pregunta 2: ¿Ha sido la fase específicamente concebida para eliminar o reducir a un nivel aceptable la posible presencia de un peligro?

La aceptabilidad debe valorarse dentro de los objetivos de la identificación de PCC. Se refiere a las operaciones de elaboración, y en caso de los materiales tal y como llegan a planta debe contestarse no y continuar

- En caso afirmativo, es un PCC.
- En caso negativo, pasar a la pregunta 3.

Pregunta 3: ¿Podría producirse una contaminación, con los peligros identificados, superior a los niveles aceptables o podrían aumentar a niveles inaceptables?

Debe determinarse si es probable que el peligro tenga efecto sobre la inocuidad del producto. El equipo debe por lo tanto de evaluar los riesgos:

- En caso afirmativo, pasar a la pregunta 4
- En caso negativo, no es un PCC y se debe continuar con el siguiente peligro.

Pregunta 4: ¿Se eliminarán los peligros identificados o se reducirá su posible presencia a un nivel aceptable en una fase posterior?

La pregunta se dirige a identificar qué peligros que son un riesgo para la salud podrán ser controlados en etapas posteriores.

- En caso afirmativo, no es un PCC y se debe continuar con el siguiente peligro.
- En caso negativo, es un PCC.

Figura 48.- Árbol de decisiones para identificar PCC (FAO 2002)

→ Valoración razonada del riesgo, como por ejemplo (figura 49) la propuesta por el Servicio de Inspección y Seguridad Alimentaria de EEUU (FSIS, 1999).

Fase	Riesgo	¿Existen una probabilidad razonable de que se presente?	Fundamento	Si la columna 3 es Sí ¿qué medidas podrían aplicarse para prevenir, eliminar o reducir el riesgo a un nivel aceptable?	PCC
Fritura	Químico: compuestos polares	No	El número de frituras que se realizan es muy escaso, la Tª del aceite es $\leq 180^{\circ}\text{C}$ y la renovación es diaria	-	No es PCC
Almacenamiento de productos finales	Biológico: Listeria monocitogenes	Sí	Los productos tienen una elevada a_w que favorece el crecimiento de bacterias	Conservación de los productos a temperaturas reguladas	PCC

Figura 49.- Ejemplo de determinación de los PCC por valoración del riesgo (FSIS, 1999)

Una vez identificados los PCC, el equipo confirmará en planta que sus conclusiones son correctas y, por lo tanto:

- todos los peligros mayores o críticos han sido tenidos en cuenta,
- la identificación de los PCC se justifica adecuadamente, y
- los PCC determinados se corresponden adecuadamente con los alimentos, las instalaciones, los equipos y los procedimientos de trabajo de la empresa.

Documentación

La documentación del sistema del SSA justificará la identificación de los PCC del sistema, indicando al menos:

→ Etapa en la que se ha ubicado el PCC.

En general, los PCC se identificarán con el nombre de la etapa o la fase en la que se han ubicado o bien se les numerará. También se recomienda identificar los PCC con su categoría, según incluya peligros físicos (F), químicos (Q) o biológicos (B). Esto permite a los responsables de aplicar el sistema APPCC su localización de forma rápida en un punto específico del proceso (figura 50).

Etapa	Peligros	Denominación
Picado/troceado/fileteado	Presencia de huesos/espaldas en menús para niños de corta edad	✓ PCC (F)Picado
Tratamiento térmico por fritura	Formación de compuestos HAP de degradación de las grasas	✓ PCC (Q)Fritura
Mantenimiento de comida elaborada	Proliferación de microorganismos patógenos	✓ PCC (B)Mantenimiento

Figura 50.- Ejemplos de PCC en las empresas del sector de la restauración

→ Los criterios seguidos para la identificación de los PCC.

Tal y como se ha indicado con anterioridad, los criterios pueden ir desde la consideración como PCC de todos los peligros identificados de riesgo, al empleo de alguna de las herramientas como el árbol de decisiones.

En el caso de utilizar bibliografía o una guía de PCH, es importante que el equipo de trabajo verifique que los procesos y los productos de la empresa son equivalentes a los incluidos en los modelos teóricos.

La Figura 51 muestra un modelo de justificación de los criterios empleados en la determinación de los PCC aplicando el árbol de decisiones (FAO 2002) y que constituye una continuación del ejemplo recogido en la figura 47.

DETERMINACIÓN DE PCC					
Etapas del proceso/ Peligros probables	P 1	P 2	P 3	P 4	PCC nº
Recepción B: Presencia y crecimiento de microorganismos patógenos	Sí	No	Sí	Sí, para la mayor parte de las materias primas No, en el caso de los ALC	1B
Almacenamiento frigorífico B: Proliferación de microorganismos patógenos por rotura de la cadena del frío	Sí	Sí	-	-	2B
Tratamiento térmico B: Supervivencia de microorganismos patógenos por insuficiente tratamiento	Sí	Sí	-	-	3B
Enfriamiento B: Proliferación de bacterias patógenos esporuladas y formación de sus toxinas por aplicación de enfriamientos muy lentos	Sí	Sí	-	-	4B
Regeneración B: Supervivencia de microorganismos patógenos por insuficiente tratamiento	Sí	Sí	-	-	5B
Mantenimiento de platos elaborados B: Proliferación de microorganismos patógenos y formación de toxinas por mantenimiento de los alimentos a temperaturas inadecuadas	Sí	Sí	-	-	6.1B 6.2B
Emplatado B: Proliferación de microorganismos patógenos y formación de toxinas por mantenimiento de los alimentos a temperaturas inadecuadas Q: Presencia ingrediente no deseado por asignación incorrecta de platos a pacientes con dietas especiales	Sí	No	Sí	No	7B
	Sí	No	Sí	No	8Q

Figura 51.- Ejemplo de determinación de PCC aplicando el árbol de decisiones

ESTABLECIMIENTO DE LOS LÍMITES CRÍTICOS PARA CADA PCC: OCTAVO PASO (PRINCIPIO TRES)

Para cada PCC, el equipo APPCC deberá establecer y especificar unos límites críticos, es decir, los criterios que separan lo aceptable de lo inaceptable. Su finalidad es poder controlar los PCC de una forma objetiva y práctica, de manera que las empresas puedan tener garantías de que los alimentos que comercializan son seguros.

Diseño e implantación

Es necesario que los responsables de determinar los límites críticos conozcan bien los procesos de preparación de los alimentos y su relación con la seguridad de los mismos, así como las exigencias legales existentes y/o los criterios científicos y técnicos de seguridad alimentaria que deben ser cumplidos siempre. El establecimiento de los límites debe realizarse de forma razonada, y en la Figura 52 se propone un sencillo sistema de preguntas para realizar el proceso de determinación de los límites críticos.

Es recomendable que los límites críticos sean valores cuantitativos medibles (ej.: temperatura, tiempo, acidez), dado que facilitan su vigilancia. No obstante, también pueden ser criterios cualitativos siempre que sean susceptibles de una valoración objetiva y, por lo tanto, deben estar claramente definidos y sin ningún tipo de ambigüedad (ej.: características organolépticas, hermeticidad de un envase).

Todos los PCC deben tener, al menos un límite crítico, pero con frecuencia un PCC puede disponer de más de un límite crítico. Éste es el caso de los enfriamientos rápidos que dependen de la temperatura y del tiempo de enfriamiento (ej.: pasara de 60 a 10°C en 2 horas - CCA, 1993).

Lo ideal en un sistema de autocontrol es no superar nunca los límites críticos, por ello es frecuente que el equipo APPCC decida diseñar los denominados *límites operativos*. Se trata de criterios más exigentes que actúan como sistemas de alarma, informando a los responsables de que un proceso puede estar desviándose. No deben confundirse con los límites críticos. Así, por ejemplo, un establecimiento que realiza frituras puede tener un límite crítico de concentración de compuesto polares del 25% y establecer un límite operativo del 20%. De esta manera, en caso de superarse estos 20%, la empresa tendría un margen para cambiar de aceite sin tener que realizar ninguna acción correctora sobre los productos, dado que éstos no se habrían visto afectados.

El equipo APPCC comprobará en planta que los límites son seguros, que existen para todos los PCC y que es posible ponerlos en práctica en los establecimientos (ej.: si se establece un límite crítico de -18°C en el almacenamiento en congelación, las cámaras implicadas tendrán capacidad suficiente para alcanzar esa temperatura, no sería viable el uso de congeladores domésticos de baja capacidad).

Los trabajadores implicados en el control de los PCC deberán tener conocimiento de los mismos y aplicarlos. También es importante concienciarlos de su relevancia y de la trascendencia en la seguridad alimentaria de la superación de los mismos.



Figura 52.- Ejemplo de método para determinar los límites críticos

Documentación

La información sobre los límites críticos identificados puede presentarse de muy diversas formas, en las figuras 61-66 se presenta un modelo de descripción individual para cada PCC, en el que se recoge toda la información relevante sobre un determinado PCC. Estos formatos son de mucha ayuda para el equipo APPCC, dado que facilita el estudio y las modificaciones de un PCC en su conjunto. No obstante, es muy común que en el plan APPCC la información sobre los límites críticos se presente a través de los denominados cuadros de gestión (figura 67ab), que resultan muy útiles para tener disponible, de una forma muy ágil, la información más relevante

del plan APPCC disponible para todos los trabajadores. En los dos ejemplos de descripción, se ha desarrollado el mismo modelo APPCC para que pueda compararse.

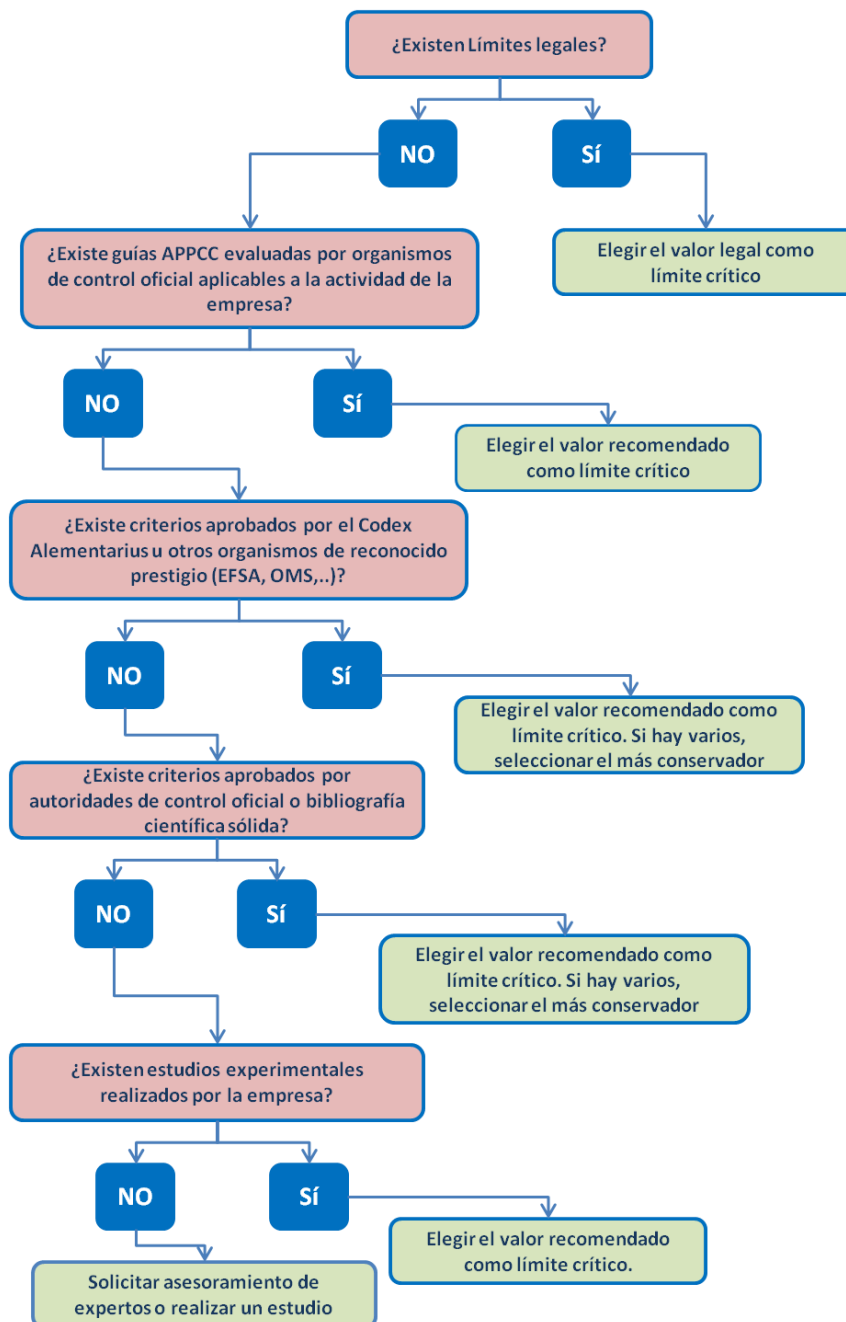
Si bien los límites críticos son un valor puntual que separa lo aceptable de no inaceptable (ej.: temperatura de tratamiento térmico 75°C), en muchos casos y para facilitar su aplicación se incluye la descripción de su aceptabilidad (ej.: temperatura de tratamiento térmico mayor o igual a 75°C) y así se han recogido en los ejemplos adjuntos.

El equipo de trabajo debe documentar la información utilizada para fijar los límites críticos. Generalmente esta información se justifica en el apartado de verificación del sistema, pero la empresa puede decidir hacerlo en otro capítulo (ver apartado de Establecimiento del sistema de verificación). Esta información deberá mantenerse actualizada, comprobando su conformidad respecto a la legislación establecida, los conocimientos científicos o técnicos disponibles y la propia experiencia de la empresa. Las fuentes más comunes de información son: normas legales, estándares técnicos sectoriales, planes APPCC genéricos, publicaciones científicas, estudios propios...

ESTABLECIMIENTO DEL SISTEMA DE VIGILANCIA PARA CADA PCC: NOVENO PASO (PRINCIPIO CUATRO)

La vigilancia es la medición u observación programada de un PCC en relación con sus límites críticos. Su finalidad es disponer de evidencias del control de los PCC y, en caso contrario, detectar con rapidez y de manera eficaz la pérdida de control de los mismos para aplicar inmediatamente las medidas correctoras.

■ Diseño e implantación

En función de los recursos disponibles materiales (diseño de las instalaciones, la maquinaria/equipos,...) y humanos, el equipo APPCC debe establecer los procedimientos y las frecuencias de vigilancia de los PCC. Es importante que los procedimientos de vigilancia de los PCC se realicen con rapidez. Las pruebas que emplean mucho tiempo en proporcionar resultados no permiten, en caso de desviaciones, tomar las acciones correctoras con la adecuada presteza y no constituirían un sistema de vigilancia adecuado, sino que son más propias de la verificación. Así, los parámetros más indicados son las medidas físicas (ej.: pH, tiempo, temperatura) y las observaciones visuales (ej.: olor, color), descartando los análisis microbiológicos y otras determinaciones laboratoriales por el tiempo que transcurre para la obtención de los resultados. Los aspectos que deben considerarse en su diseño son:

1) Qué se vigila

Se indicará cuál es el parámetro que se vigila (ej.: tiempo y temperatura de cocción, concentración de compuesto polares, tiempo de servicio de comidas),

El parámetro vigilado estará en consonancia con el límite crítico establecido. No obstante, en algunos casos, por razones de operatividad, puede vigilarse un parámetro alternativo, si bien el sistema de autocontrol debe demostrar la equivalencia. Por ejemplo, si se establece un límite crítico una temperatura de tratamiento térmico 75°C en el centro del producto, una empresa podría haber validado una relación de tiempo y temperatura del horno que asegurase que el producto ha alcanzado los 75°C en el centro de su masa. El seguimiento de estos parámetros podría simplificar la vigilancia del PCC para la empresa, porque se realizaría de forma automática por el propio equipo. En la tabla 7 se puede ver la relación entre estos parámetros obtenidos en un estudio en el que aplicaban diferentes técnicas culinarias.

Método culinario	Temperatura equipo	Temperatura interna del alimento	Tiempo de tratamiento
Hervido	90	80 °C	15'
Horneado	200 °C	90 °C	120'
Calentamiento en microondas	100 °C	100 °C	30'
Fritura	180 °C	80 °C	7'

Tabla 7.- Relación entre la temperatura interna y la temperatura de los equipos de tratamiento térmico (Pokorny, 1996)

2) Cómo se realiza la vigilancia

Se describirá la forma en la que se va a realizar la medición y, si es preciso, qué elementos se necesitan para realizarla (ej.: termómetro, cronómetro, clorómetro, pHímetro).

El equipo APPCC comprobará en planta que existen los equipos de vigilancia necesarios y que éstos han sido correctamente seleccionados y contrastados para realizar la medición que tienen asignada. Así, por ejemplo, en el caso de los termómetros deberán tener la escala y sensibilidad adecuada, pero además serán los adecuados para el uso establecido (ej.: no se utilizarán termómetros de infrarrojos para medir la temperatura de envases con superficies reflectantes o para controlar las temperaturas en la parte más interna de los alimentos).

3) Cuándo se realiza la vigilancia

Se debe indicar la frecuencia con la que se realiza la medición (ej.: continua, cuando tenga lugar un determinado paso o etapa, cada 2 horas, 8 horas,...) y, el momento en el que debe llevarse a cabo (ej.: en cada cambio de lote, al inicio y al final de cada turno), salvo que no sea necesario.

La frecuencia será suficiente para detectar con eficacia las desviaciones en los límites críticos y garantizar que un producto inseguro no llegue al consumidor. Así, siempre que sea posible es preferible la vigilancia continua (ej.: termógrafos en las instalaciones de frío), y para que este tipo de vigilancia sea efectiva, es preciso examinar periódicamente sus resultados o establecer un sistema de alarma o de detección que informe de la superación de un límite crítico (ej.: termómetro de máximos y mínimos en cámaras de frío).

Cuando la vigilancia sea discontinua (ej.: introducción de sondas de determinación de compuestos polares, medida de lectores de temperatura), la frecuencia debe establecerse de forma que se garantice de manera aceptable que el PCC está bajo control. A mayor frecuencia en la vigilancia mayor seguridad y menor cantidad de alimentos se verán afectados si se produce una pérdida de control en un PCC. No obstante, cuando el historial de las actividades de vigilancia indica que el proceso está controlado de forma consistente, se puede reducir la frecuencia de dichas vigilancias como, por ejemplo:

- ➔ Disminuir el número de mediciones de temperatura que se realizan en las instalaciones frigoríficas, cuando se comprueba que son muy estables a lo largo de un año.
- ➔ Limitar el control de las temperaturas del tratamiento térmico a la primera partida, si los resultados de las vigilancias muestran que los valores de temperatura son óptimos y se mantienen en el tiempo.

4) Quién realiza la vigilancia

Se identificará quién es el responsable de llevar a cabo la vigilancia (ej.: cocinero, gobernanta, responsable de almacén). Es importante que las personas encargadas de la vigilancia entiendan la importancia de las acciones que realizan, dado que serán las responsables de informar de las desviaciones de los límites críticos para que puedan desarrollarse las acciones correctoras. De hecho, se recomienda que en la puesta en práctica inicial de las medidas de vigilancia se compruebe que los trabajadores que realizan las mismas dispongan de la formación y capacitación para:

- ➔ Desarrollar el tipo de vigilancia que tienen asignada (ej.: manejo de equipos de medición) y saber cumplimentar los registros de las mismas.

- ➔ Conocer los límites críticos de los PCC que vigilan y la necesidad de informar en caso de superarse los mismos.
- ➔ Disponer de fácil acceso al material necesario para realizar las vigilancias.

■ Documentación

Los procedimientos de vigilancia deben estar descritos en la documentación del plan APPCC. La forma de presentación es diversa, desde su inclusión de forma agregada en el cuadro de gestión, hasta su descripción en forma de instrucciones de trabajo para facilitar la aplicación por parte de los responsables.

La temperatura es uno de los parámetros más utilizados y su vigilancia puede realizarse de muy diferentes formas dependiendo del producto, las características de las instalaciones, el personal disponible..., por ejemplo:

- ➔ Productos sometidos a enfriamiento: midiendo la temperatura en el centro del producto durante 1 minuto con un termómetro sonda manual.
- ➔ Productos mantenidos en congelación: midiendo la temperatura en la superficie, en lugar de en el centro de la masa y aplicando métodos adecuados como, por ejemplo, el propuesto por el Codex Alimentarius (CAC, 1976): 1º enfriamiento de termómetro, 2º inserción entre dos envases, y 3º apilar cajas del producto por encima de la sonda.

En la Figura 53 se muestran los ejemplos de diversas medidas de vigilancia y la descripción de sus distintos aspectos.

PCC	Qué	Quién	Cómo	Cuándo (Frecuencia)
Almacenamiento frigorífico	Temperatura ambiente de las cámaras	Responsable de almacén	Comprobación de las gráficas del termógrafo	Dos veces al día: 8:00 a 9:00 18:00 a 19:00
Tratamiento térmico	Temperatura del alimento	Cocinero	Termómetro sonda manual. Control el centro del alimento	Al finalizar la higienización de cada partida
Fritura	Nivel de compuestos polares en el aceite	Pinche	Sonda de determinación de concentración de los compuestos polares	Diariamente antes de iniciar la fritura
Enfriamiento rápido de los rellenos	Temperatura del alimento y el tiempo de enfriamiento	Cocinero	Display de tiempo y sonda de temperatura del abatidor	En cada enfriamiento
Mantenimiento de producto terminado	Temperatura del alimento	Dietista	Termómetro sonda manual en el centro de cada bandeja gastronorm	Antes de emplatado

Figura 53.- Ejemplos de medidas de vigilancia

Al igual que en capítulo de los límites críticos, en las figuras 60-66 se pueden ver ejemplo de la descripción de las medidas de vigilancias en formatos de descripción individual del PCC y en cuadros de gestión (figuras 67ab).

ESTABLECIMIENTO DE LAS MEDIDAS CORRECTORAS: DÉCIMO PASO (PRINCIPIO CINCO)

Las medidas correctoras son aquellas que deben ser tomadas cuando los resultados de la vigilancia de un PCC indican una pérdida de control del mismo. Cuando la vigilancia detecta que se ha superado un límite crítico, los alimentos o productos elaborados implicados podrían ser peligrosos y, por tanto, se deben aplicar las medidas correctoras.

■ Diseño e implantación

En el diseño de las medidas correctoras el equipo APPCC tiene que tener en consideración que estas deberán:

Corregir y eliminar la causa de la desviación del límite crítico y, por lo tanto, restaurar el control sobre el proceso afectado

Identificar los alimentos afectados y determinar el destino que van a tener

En la descripción de las medidas correctoras deberá incluirse, al menos, la siguiente información:

1) Responsable

Se identificará a la/s persona/s que van a poner en práctica las acciones correctoras, y que deben tener los conocimientos sobre el producto y proceso suficientes para tomar las decisiones, así como la autoridad suficiente para poder aplicar las medidas establecidas, dado que en algunos casos esto va a implicar la destrucción de alimentos u otros costes económicos (ej.: jefe de cocina, dietista, responsable de calidad).

2) Actuaciones para controlar e identificar el producto inseguro y garantizar su destino

La empresa debe diseñar procedimientos para aislar, marcar y controlar todo el producto afectado por la desviación, evitando la comercialización o el consumo de alimentos inseguros, de forma que no se comprometa la seguridad alimentaria.

El producto deberá ser evaluado para comprobar el grado de afectación. La evaluación debe ser realizada por una persona cualificada y con un procedimiento adecuado (ej.: muestreo adecuado). Una vez evaluado, su disposición o destino puede variar en función del grado de afectación, existiendo las siguientes posibilidades:

Aceptación cuando no ha sufrido ningún deterioro en materia de seguridad.

Ejemplo: cuando se produce una desviación en la temperatura de una cámara de refrigeración, pero la temperatura del producto no ha superado el valor reglamentario

Reprocesado para garantizar su seguridad.

Ejemplo: cuando se comprueba que un alimento no ha alcanzado la temperatura establecida al final de su tratamiento térmico, se puede continuar el mismo hasta alcanzar la temperatura correcta

Reclasificación a un alimento que sea seguro.

Ejemplo: cuando se comprueba que un producto destinado a población alérgica a la leche incluye un ingrediente con leche, se puede destinar el producto a población no alérgica

Retirada del consumo humano cuando no sea seguro.

Ejemplo: cuando un producto acabado ha estado más de 4 horas a temperatura ambiente se elimina

En función de la desviación producida es posible que puedan existir varias disposiciones del producto, la documentación deberá describir estas circunstancias indicando claramente cuando debe de tomarse cada una de ellas (tabla 8).

Desviación	Medida correctora sobre el producto afectado
La sonda de medición de compuestos polares en aceite de fritura muestra un valor superior al 25% antes de empezar una nueva fritura	→ No es necesario tomar ninguna medida sobre los alimentos, dado que no se había iniciado el proceso de fritura, si bien se retira el aceite degradado
Recepción de carne de ave a temperaturas superiores a 6°C	→ Rechazo del producto, no se permitirá el acceso del mismo a las instalaciones, el transportista deberá retirarlo de inmediato
Detección de temperatura del ambiente de la cámara de producto terminado superior a 4°C	→ Medir la temperatura del producto terminado y: <ul style="list-style-type: none"> a) Si la temperatura es $\leq 4^{\circ}\text{C}$: llevar el producto a otra cámara y colocarlo en las estanterías superiores hasta la reparación de la cámara de producto terminado b) Si la temperatura es $> 4^{\circ}\text{C}$: comprobar en el termógrafo el tiempo transcurrido desde la pérdida de temperatura: <ul style="list-style-type: none"> ○ Si el tiempo es inferior a 2 horas actuar como en el punto a) y sacar a consumo el producto en las siguientes 12 horas ○ Si el tiempo es superior a 2 horas y la temperatura no ha superado los 8°C y, no han pasado más de 12 horas desde su elaboración, consumir el producto en el día. En caso de que no sea posible destinar el producto a destrucción ○ Si el tiempo es superior a 2 horas y la temperatura ha superado los 8°C destinar el producto a destrucción

Tabla 8.- Ejemplo de desviaciones y medidas de control sobre el **producto** afectado

3) Describir las medidas para controlar el PCC desviado y garantizar la vuelta a la normalidad

Se tendrán previstas las actuaciones a realizar sobre el PCC afectado, para volver el proceso a la normalidad y que se cumplan los límites críticos establecidos (ej.: ajustar la temperatura de una instalación frigorífica, eliminación de un proveedor por incumplimiento de las especificaciones), de forma que no se comprometa la seguridad alimentaria.

Siempre que sea posible, se identificará la causa (ej.: materias primas contaminadas, aplicación no homogénea del calor en hornos de cocción, pérdida del agente refrigerante en las cámaras de refrigeración, falta de conocimiento o malas prácticas del personal manipulador) y la forma de prevenir su recurrencia (ej.: cambio de proveedor de alimentos, dotación de nuevos hornos con capacidad en correspondencia con las necesidades previstas, actividades de formación y concienciación del personal).

En la tabla 9 se han descrito una serie de posibles desviaciones y las medidas correctoras que podrían ser aplicables en estos casos.

Desviación	Medida correctora sobre el PCC afectado
La sonda de medición de compuestos polares en aceite de fritura, muestra un valor superior al 25% antes de empezar una nueva fritura	<ul style="list-style-type: none"> ➔ Retirar el aceite usado ➔ Lavar la freidora y reponer el aceite ➔ Revisar el número de frituras realizadas desde el último cambio de aceite ➔ Valorar la necesidad de incrementar los cambios y reposiciones de aceite
Recepción de carne de ave a temperaturas superiores a 6°C	<ul style="list-style-type: none"> ➔ Remitir aviso al proveedor informando de la incidencia y solicitando identificación del motivo de la desviación ➔ Retirar homologación al proveedor si lleva más de dos incidencias en un año
Detección de temperatura del ambiente de la cámara de producto terminado superior a 4°C	<ul style="list-style-type: none"> ➔ Ponerse en contacto con la empresa de mantenimiento de la cámara para proceder a su reparación ➔ Comprobar que se han seguido las BPM y no se han dejado las puertas abiertas o se han introducido alimentos a temperaturas elevadas ➔ Valorar el historial de mantenimiento de la cámara y decidir si es pertinente su sustitución

Tabla 9.- Ejemplo de desviaciones y medidas de control sobre el PCC (o proceso) afectado

Al igual que en el caso de las vigilancias, es fundamental que los trabajadores responsables de la puesta en práctica de las medidas correctoras hayan recibido la formación y/o instrucciones sobre las mismas.

El equipo APPCC deberá comprobar en planta que:

- ➔ Los responsables de las medidas correctoras las conocen y saben cómo aplicarlas. Tienen la capacitación suficiente para valorar la afectación del producto y la autoridad suficiente para poder llevarlas a cabo.
- ➔ Las medidas correctoras previstas son realizables y, en los casos necesarios, se dispone de los equipos para desarrollarlas.
- ➔ Siempre que se ha producido una desviación en un PCC, se han desarrollado las medidas correctoras tal y como estaban previstas, han sido adecuadas y existen evidencias de ser eficaces. Es decir, el PCC está controlado y el alimento afectado es identificado, evaluado y su destino es apropiado.
- ➔ Cuando ha sido posible se ha determinado la causa de la desviación y se han tomado las medidas necesarias para evitar la recurrencia.

■ Documentación

Los procedimientos a aplicar en caso de desviaciones serán claros y de fácil comprensión, pudiendo incluir su descripción dentro de los cuadros de gestión o bien documentarse a parte para poder describirlos con más detalle. En aquellos casos en los que las medidas correctoras sean complejas y/o impliquen a varios departamentos es recomendable crear un procedimiento o instrucción que clarifique y facilite las actuaciones, un caso muy característico suelen ser los asociados a una rotura de la cadena del frío.

Como en el caso de los límites críticos y de las medidas de vigilancia, en las figuras 60-66 y 68ab pueden consultarse ejemplos de descripción de las medidas correctoras en diferentes formatos.

Para todas las medidas correctoras que se pongan en práctica deberán cumplimentarse el registro de las medidas correctoras sobre producto y proceso, con la información necesaria para evidenciar que se han tomado las medidas necesarias para garantizar la seguridad de los alimentos. A continuación, se incluye un formato de registro de acción correctora (figura 54) para que pueda valorarse las actuaciones:

Registro de medidas correctoras	
Fecha de la incidencia:	Descripción:
09/01/2017	En la recepción de la carne de ave se detecta que el producto tiene una temperatura de 7°C
Fechas acciones PCC:	Acciones desarrolladas sobre el PCC (proceso):
10/01/2017	Se solicita al proveedor que remita un nuevo lote de producto antes de las 10:00 h
11/01/2017	Se informa a compras de la incidencia detectada, que solicita al proveedor explicaciones sobre la incidencia
16/01/2017	El proveedor remite informe indicando que se debió a un fallo en el transporte
Fechas acciones producto:	Acciones desarrolladas sobre el producto:
10/01/2017	Se rechaza el producto y no se permite su entrada en la instalación. El conductor lo retira de forma inmediata. A las 09:50 h se recibe un nuevo pedido y se comprueba que corresponde a un lote diferente al rechazado.
Cantidad y destino del producto afectado:	
10 kilos de pechugas de pollo en 2 cajas de 5 kilos cada una del lote 170109-P	
Actuaciones a largo plazo:	
Es la segunda vez que se recibe producto a temperaturas incorrectas de este proveedor. Se realizará un seguimiento especial de sus pedidos y se programa una reevaluación del proveedor para el segundo trimestre de 2017.	

Figura 54.- Ejemplo de registro de medidas correctoras cumplimentado

ESTABLECIMIENTO DEL SISTEMA DE VERIFICACIÓN: UNDÉCIMO PASO (PRINCIPIO SEIS)

La verificación es la aplicación de métodos, procedimientos, ensayos y otras evaluaciones, para constatar el cumplimiento y la efectividad del plan APPCC.

Es importante no olvidar que es un proceso diferente a la vigilancia de los PCC. Así, las vigilancias se dirigen al control diario programado de los PCC, mientras que las verificaciones se refieren a comprobaciones sobre todo del sistema APPCC, para evidenciar que se consigue el resultado previsto y se efectúa de una forma más diferida en el tiempo.

Diseño e implantación

Los procedimientos de verificación, tal como se entiende en los principios del APPCC, son responsabilidad de la empresa alimentaria en el marco de sus autocontroles. El papel de las Administraciones Públicas es el control oficial con el objeto de comprobar que las empresas cumplen con los requisitos legales en materia de higiene alimentaria, incluida la aplicación de sus sistemas de seguridad alimentaria.

La verificación permite a las empresas poner a prueba su sistema APPCC y asegurarse de que existe un control suficiente de todo tipo de situaciones que comprometan la seguridad alimentaria. Debe ser ejecutada por personal competente y capaz de detectar si existen deficiencias en el diseño del plan de autocontrol o en su aplicación, en definitiva, en el sistema APPCC.

El plan APPCC deberá describir las medidas de verificación de cada PCC y del plan en general. Esta descripción que, al igual que en los principios anteriores, puede presentarse en el cuadro de gestión o venir en una documentación a parte, debe identificar:

1) Frecuencia

Teniendo en cuenta que la verificación permite evidenciar que el sistema APPCC se ha puesto en práctica y el resultado es el previsto, se debe llevar a cabo cuando se concluye la implantación inicial de un plan APPCC y posteriormente a intervalos regulares.

Las frecuencias que se fijen deben permitir obtener evidencias de que el sistema se aplica de forma satisfactoria. Por tanto, pueden modificarse si se obtienen indicios de que se pueden estar produciendo problemas (ej.: registros que evidencian incumplimientos en las frecuencias de vigilancias, desviaciones frecuentes de los PCC, quejas-rechazos de clientes). También será preciso realizar verificaciones adicionales si se introducen cambios en los productos/ingredientes/procesos o se identifican nuevos peligros.

2) Responsables

La empresa designará los responsables de efectuar estas verificaciones que, siempre que sea posible, serán personas distintas de las responsables de la vigilancia de los PCC y de la aplicación de las medidas correctoras, bien de la propia empresa (ej.: persona encargada del desarrollo y mantenimiento del sistema APPCC, personal del departamento de calidad) o a través de servicios externos (ej.: empresa de auditora, laboratorio). Cuando no se disponga de personal suficientemente capacitado se puede recurrir a la ayuda de expertos externos que proporcionen soporte técnico (ej.: asociaciones sectoriales, consultora especializada en seguridad alimentaria).

3) Actividades a realizar

No existe una única forma de verificar el sistema de seguridad alimentaria, de hecho, puede realizarse a través de diversas actividades de verificación como son:

Revisión del sistema	<p>Es la valoración de la necesidad de actualización del sistema. Es importante centrarse en la idoneidad de los PCC, la efectividad de las medidas de control y la eficacia de las vigilancias.</p> <p>La sistemática más empleada suele basarse en reuniones programadas del equipo APPCC en las que se valoran: la existencia de cambios en las materias primas/procesos/productos, las quejas de clientes, las acciones correctoras desarrolladas o las modificaciones de requisitos legales que sean aplicables.</p>
Muestras y pruebas de laboratorio	<p>Consiste en la toma de muestras y su análisis, tanto de alimentos como de las superficies en contacto con los alimentos. Estas actividades se desarrollan de acuerdo con un plan de muestreo que considera los parámetros a analizar, el número de muestras y su distribución en el tiempo.</p> <p>En su diseño se tiene en cuenta tanto la legislación vigente (ej.: criterios microbiológicos para alimentos listos para consumo recogidos en el Reglamento CE 2073/2005), como los peligros identificados en el análisis de peligros (ej.: determinación de <i>Bacillus cereus</i> en platos preparados a base de arroz y pasta que se someten a enfriamiento para su consumo en diferido). En cualquier caso, las técnicas analíticas empleadas y los criterios de aceptabilidad deben estar especificados (figura 59).</p>
Auditorías e inspecciones	<p>Son exámenes sistemáticos e independientes que comprenden observaciones <i>in situ</i>, entrevistas y revisiones de los registros, para determinar si los procedimientos, las actividades, las vigilancias y las medidas correctoras estipuladas en el plan APPCC se están aplicando correctamente.</p>
Verificación de los equipos de medida	<p>Consiste en la comparación de los instrumentos o los equipos de medidas con un estándar y con el fin de garantizar su precisión.</p> <p>En su diseño se tendrá en consideración lo establecido en la reglamentación sobre Control metrológico del Estado y se marcará el grado de aceptación de la desviación (ej.: 1°C para termómetros que midan temperatura de producto y 1,5°C para los que midan temperatura ambiente – FDA, 2017).</p>
Validaciones	<p>Es el acto de evaluar si el plan APPCC identifica y controla debidamente todos los peligros significativos para la inocuidad de los alimentos. Debería contemplar la adecuación y la eficacia del análisis de peligros, las medidas de control, los PCC, los límites críticos, las medidas correctoras, la documentación y registros y la vida útil de los productos¹⁰.</p> <p>En el diseño de las actividades de validación es importante que el establecimiento se plante qué elementos debe validar y su prioridad. Así, se debería comenzar siempre por la validación de las medidas de control. No obstante, si una medida de control se basa en requisitos reglamentarios o ha sido ya validada no será necesaria una validación adicional (ver figura 56) y debería de continuarse con el siguiente elemento (Codex Alimentarius, 2008).</p>

¹⁰ Información sobre la realización de este tipo de estudios puede consultarse en Informe del Comité Científico de la Agencia Española de Seguridad Alimentaria y Nutrición (AESAN, 2011) en relación a los estudios de vida útil para *Listeria monocytogenes* en determinados productos alimenticios y en la de Guía de estudios de vida útil para *Listeria monocytogenes* en alimentos listos para consumo (DGOL, 2012).

Los resultados obtenidos en la verificación periódica contribuirán a mejorar el plan APPCC, pues pone de manifiesto los defectos del mismo y permite eliminar los elementos innecesarios o ineficaces (ej.: reducir el número de PCC, modificar la vigilancia de un PCC). Así, el equipo APPCC deberá comprobar que:

- las actividades de verificación previstas se desarrollan con las frecuencias determinadas y
- se confirma que el sistema está funcionando eficazmente.

Suele resultar muy útil establecer cronogramas de actividades que agilicen la comprobación de que las actividades de verificación se llevan a cabo con la frecuencia adecuada y que no haya una excesiva concentración de determinadas actividades en una época del año por ejemplo un mayor número de determinaciones analíticas a final de año para poder alcanzar el número de muestras asignadas. Este aspecto es especialmente relevante en el caso de la verificación de los equipos de medida dado que su correcto funcionamiento es fundamental para detectar desviaciones. En el cuadro de la figura 57 se puede valorar un ejemplo de cronograma de actividades de verificación de equipos de medida:

CRONOGRAMA ACTUACIONES DE VERIFICACION DE EQUIPOS DE MEDIDA AÑO 2020				
Equipo	1º trimestre	2º trimestre	3º trimestre	4º trimestre
Sondas de temperatura de horno y abatidor	Responsable: Empresa de mantenimiento de equipos Actividad: Contrastación con termómetro ^(1,2)	-	Responsable: Organismo de control metrológico Actividad: Verificación periódica ^(2,3)	-
Sondas de temperatura equipos frigoríficos y sonda de temperatura portátil de	Responsable: Empresa frigorista Actividad: Contrastación con termómetro ^(1,2)	Responsable: Empresa frigorista Actividad: Contrastación con termómetro ^(1,2)	Responsable: Organismo de control metrológico Actividad: Verificación periódica ^(2,3)	Responsable: Empresa frigorista Actividad: Contrastación con termómetro ^(1,2)
Sonda de control de compuesto polares	-	Responsable: Laboratorio Actividad: Contrastación con patrones	-	-
Clorómetro	-	-	-	Responsable: Laboratorio Actividad: Contrastación con patrones
Observaciones	(1) Los termómetros de referencia empleados dispondrán de marcado de conformidad en vigor según la reglamentación de control metrológico del estado (2) Error máximo permitido $\pm 1^{\circ}\text{C}$ (3) Verificación llevada a cabo según la reglamentación de control metrológico del estado			

Figura 57. - Ejemplo de cronograma de actividades de verificación de equipos de medida

El equipo APPCC debe valorar los resultados obtenidos y, en casos de no conformidades, buscar las causas de las mismas y establecer planes de acciones correctivas que eviten la reiteración. En el caso de la toma de muestras es especialmente relevante tener una constancia clara de las condiciones en las que se tomó la muestra, ya que esta información facilita la interpretación de los resultados. Así, por ejemplo, en el caso de tener una muestra positiva por un elevado recuento de enterobacterias podría ser importante saber:

- ✓ Temperatura del alimento en el momento de la toma.
- ✓ Fecha y hora de elaboración del alimento.
- ✓ Fase del proceso en el que se encuentra: en el momento de la finalización del tratamiento térmico o de la regeneración, durante el almacenamiento en caliente...
- ✓ Ubicación del alimento: marmita, mesa caliente, zona de emplatado...
- ✓ Utensilios utilizados en el momento de la toma: cazo higienizado de la cocina, material del laboratorio...

Respecto a la **validación**, el diseño inicial del sistema de gestión de la seguridad alimentaria habrá implicado que el equipo reuniese toda la información necesaria para obtener evidencias de la adecuación los diferentes principios del APPCC. Las fuentes y los recursos utilizados para la validación son múltiples y el equipo debe de identificar cuál se ha empleado en cada caso, por ejemplo: aplicación de la legislación, bibliografía científica, registro histórico de datos o estudios científico-técnicos...

En las validaciones basadas en bibliografía es muy importante tener en consideración:

- ◆ La validez de la referencia en relación al elemento a validar. Así, por ejemplo, si se emplea un criterio establecido para el tratamiento térmico de un determinado producto de carne de ave, adicionalmente será necesario demostrar la equivalencia si se desea aplicar para carne de vacuno.
- ◆ La relevancia de la fuente consultada. Los criterios utilizados deben estar consolidados por fuentes de reconocida solvencia y competencia científica o técnica y utilizar estudios experimentales requeriría actividades adicionales. En la figura 58 pueden valorarse gráficamente este aspecto, ya que se han planteado las fuentes en orden de relevancia.



Figura 58.- Fuentes bibliográficas

¹¹ Guía de prácticas correctas de higiene evaluada conforme al artículo 8 del Reglamento CE 852/2004

¹² Guía de prácticas correctas de higiene evaluada conforme al artículo 9 del Reglamento CE 852/2004

La validación inicial será preciso actualizarla cuando se produzcan cambios en los productos o procesos, se obtengan los resultados adversos en las auditorías, se identifiquen desviaciones recurrentes en las vigilancias y verificaciones, y/o existan quejas de los clientes con repercusiones sanitarias. También será preciso revalidar cuando exista una nueva información científica sobre los peligros potenciales y las medidas de control, y deben hacer a la empresa plantearse la necesidad de una nueva validación de determinados aspectos del sistema de seguridad alimentaria.

■ Documentación

El equipo APPCC deberá incorporar a la documentación toda la información sobre las actividades de verificación que se vayan a llevar a cabo, detallando a un nivel suficiente la metodología aplicada en cada una de las actividades.

Alimento	Parámetro ¹	Tamaño muestral	Frecuencia	Criterio de aceptación
Indicadores				
ALC ²	Aerobios	1	Mensual	A ³ : < 10 ³ ufc/g B: < 10 ⁴ ufc/g C: < 10 ⁵ ufc/g D: < 10 ⁶ ufc/g
	Enterobacterias	1	Mensual	< 10 ² ufc/g
	Escherichia coli	1	Mensual ⁴	< 3 ufc/g
	Listeria monocytogenes	1	Mensual ⁴	Ausencia en 25 g
Patógenos				
ALC que pueden favorecer el desarrollo de L. monocytogenes	Listeria monocytogenes	5	Trimestral	Ausencia en 25 g
ALC ² que no pueden favorecer el desarrollo de L. monocytogenes	Listeria monocytogenes	5	Anual	Ausencia en 25 g
ALC	Salmonella spp	5	Trimestral	Ausencia en 25 g
	Escherichia coli	5	Trimestral	Ausencia en 25 g
ALC con carne de ave	Campylobacter spp	5	Trimestral	Ausencia en 25 g
ALC con carnes, huevos, lácteos, repostería (dulce y salada)	Staphylococcus aureus	5	Trimestral	< 10 ² ufc/g
ALC con arroz, pasta y patata sometidos a un enfriamiento	Bacillus cereus	5	Semestral	< 10 ² ufc/g
ALC sometidos a enfriamiento	Clostridium perfringens	5	Semestral	< 10 ² ufc/g

(1) Las técnicas empleados para su determinación serán las establecidas en la legislación y, en caso de no estar determinadas las acreditadas por el laboratorio para este tipo de alimento/microorganismo

(2) Todo tipo de alimentos listos para consumo

(3) Alimentos tipo A: ALC tratado térmicamente que vaya a ser consumido de inmediato, tipo B: ALC tratado térmicamente que haya sido mínimamente manipulado y almacenado antes de su consumo, Tipo C: ALC tratado térmicamente que haya sido manipulado y almacenado antes de su consumo, Tipo D: ALC que incluye alimentos crudos y tratados térmicamente,

(4) No se llevará a cabo el mes que se realice la determinación con un tamaño muestral superior a 1

(5) Escherichia coli productores de shigatoxina

Figura 59.- Ejemplo de cuadro de descripción de verificaciones microbiológicas de alimentos elaborados por un servicio de restauración hospitalaria¹³

¹³ El ejemplo es modificación de la propuesta realizada por ANZFA (2018)

Al igual que en los capítulos anteriores, en las figuras 60-66 y 67ab pueden consultarse ejemplos de descripción de medidas de verificación de manera individual y en cuadros de gestión. No obstante, en general las actividades de verificación van a precisar información adicional que debe ser detallada (figura 57 y 59). Así por ejemplo, una forma simple de documentar las actuaciones en el caso de las determinaciones microbiológicas es emplear cuadros en los que se indica para los diferentes tipos de alimentos y superficies: parámetros a analizados, técnica empleada, tamaño muestral, frecuencia de determinación y criterios de aceptación (figura 59).

Cuando se requiera la utilización de registros (ej.: formatos del informe de auditoría), se considerarán dentro del apartado de documentación y registros.

En el caso de la validación, se documentarán aquellos aspectos que sustenten los criterios de seguridad alimentaria validados, por ejemplo:

- ✔ Estudios de validación propios: datos y mediciones de laboratorio, descripción de las pruebas y técnicas aplicadas, representatividad de los datos obtenidos y los informes técnicos con las conclusiones de las pruebas realizadas.
- ✔ Estudios de validación realizados por terceros: informe final del estudio, en el que debe de quedar claros su alcance y sus conclusiones finales.
- ✔ Validación con datos históricos: boletines analíticos, registros de mediciones de parámetros (temperatura, pH...),... así como los informes técnicos que compendian y valoran dichos datos.
- ✔ Validación con legislación y datos bibliográficos debe quedar clara la referencia del documento empleado y qué elemento del sistema APPCC valida. En la figura 58 se muestra un ejemplo de formato para llevar a cabo esta tarea.

Elementos a validar del PCC de comidas en mantenimiento en caliente	Justificación
Peligros: proliferación de bacterias patógenas por mantenimiento de la comida a temperaturas incorrectas	Incluido en la identificación de peligros realizada por el National Food Service Management Institute de EEUU en el documento <i>HACCP-Based Standard Operating Procedures (SOPs)</i> (NFSM, 2005)
Medidas preventivas: mantener los alimentos en mesas calientes a temperaturas que inhiban el crecimiento de bacterias patógenas	Criterio establecido por la Comisión del Codex Alimentarius en el <i>Código de prácticas de higiene para los alimentos precocinados y cocinados utilizados en los servicios de comidas para colectividades</i> (CAC, 1993)
Límite crítico: temperatura igual o superior a 65°C	Incluido en el <i>Real Decreto 3484/2000, de 29 de diciembre, por el que se establecen las normas de higiene para la elaboración, distribución y comercio de comidas preparadas</i>
Medida de vigilancia: introducir sonda de temperatura verificada en el centro del producto	Aspecto recogido por las autoridades de Australia y Nueva Zelanda en el capítulo de <i>Food safety: temperature control of potentially hazardous foods</i> de su código alimentario (ANZFA, 2002)
Medidas correctoras: si las comidas tienen una temperatura superior a 60°C regenerar hasta alcanzar los 75°C, si están por debajo de 60°C eliminarlas	Criterios de temperaturas recomendadas por la OMS en el documento de <i>Cinco claves para la inocuidad de los alimentos</i> (OMS, 2006)

Figura 58.- Ejemplo de cuadro de validación bibliográfica de principios del APPCC

ESTABLECIMIENTO DEL DOCUMENTACIÓN Y REGISTRO: DUODÉCIMO PASO (PRINCIPIO SIETE)

Es el último de los principios del sistema APPCC y determina la necesidad de disponer de documentos que describan el sistema y evidencien su aplicación.

La documentación que desarrolla el sistema APPCC va a permitir su puesta en práctica de manera uniforme y los registros/otros documentos evidenciarán la implantación correcta del sistema APPCC. Ambos, son esenciales para examinar la idoneidad del plan APPCC y para determinar si cumple con los principios del sistema.

Diseño e implantación

En su diseño es importante tener en cuenta que la documentación y los registros previstos deben ser de utilidad para la empresa. Esto es, serán eficientes, documentando sólo lo que es necesario y que se pueda manejar en la práctica.

El sistema documental puede tener cualquier tipo de soporte, siempre que sea de utilidad (ej.: escrito, gráfico, informatizado) y, por supuesto, puede ser el resultado de la adaptación de documentos ya existentes sobre los que el personal está acostumbrado a trabajar (ej.: albaranes, documentos comerciales internos, listas de control, facturas).

En cualquier caso, un requisito esencial del plan de gestión de la seguridad alimentaria es que esté firmado y fechado por un responsable legal de la empresa, tanto el inicial como las sucesivas actualizaciones, como evidencia de compromiso en su aplicación y seguimiento.

Por lo tanto, el equipo APPCC deberá diseñar una documentación y sistema de archivo ajustado a la naturaleza y magnitud de la empresa.

1) Documentación del sistema de gestión de la seguridad alimentaria

Entre los elementos a incluir en el sistema documental se encuentra:

- ➔ Documentos de apoyo a la aplicación de los principios del sistema que han permitido el diseño del Plan APPCC, que pueden incluir entre otros:
 - Información sobre el equipo de trabajo.
 - Descripción de los productos, el uso esperado y la población de destino.
 - Datos utilizados para determinar la duración del producto (ej.: estudios de vida útil).
 - Diagramas de flujo y su documentación descriptiva.
- ➔ Documentos de aplicación de los principios del sistema APPCC
 - Análisis de los peligros e identificación de medidas de control.
 - Identificación de los PCC.
 - Identificación de los límites críticos, vigilancias y acciones correctoras.
 - Los procedimientos de verificación y validación
 - Los procedimientos de mantenimiento de documentación y registros.

→ Procedimientos y/o instrucciones de trabajo y/o otros documentos, que facilitan la puesta en práctica del sistema APPCC y que describen:

- Las actividades y controles de los planes de PRP o PCH que conforman las medidas preventivas o de control
- Las vigilancias y las medidas correctoras de los PCC

2) Registros

Los registros del plan APPCC incluyen los de las vigilancias, las acciones correctoras y la verificación. En su diseño se tendrá en cuenta que deben ser manejables y fáciles de entender y rellenar, porque tendrán que estar próximos a los puestos de trabajo para ser cumplimentados por los operarios, que siempre tienen limitaciones de tiempo. Son susceptibles de modificarse con el tiempo para hacerlos ágiles y operativos. Podrá utilizarse el formato que se considere más pertinente: registros manuales, informáticos, gráficos... La información a contemplar en los registros debe incluir:

Vigilancia de los PCC	<ul style="list-style-type: none"> • Denominación del registro: permitirá identificar el control sobre el PCC en cuestión y el límite crítico vigilado. • La fecha y, cuando proceda, la hora de la observación. • La medida de control efectuada (cuantificable siempre que sea posible). • La firma o identificación del responsable que realiza la vigilancia. • La firma o identificación del responsable que verifica los registros y la fecha de la verificación.
Medidas correctoras de los PCC	<ul style="list-style-type: none"> • La denominación del registro. • La descripción de la incidencia para relacionarlo con la correspondiente desviación del PCC. • La fecha y, cuando proceda, la hora de la medida correctora. • La descripción del producto, la cantidad afectada y su disposición (aceptación, reprocesado, reclasificación, retirada del consumo). • Las medidas para hacer que el PCC (o el proceso) vuelva a estar bajo control. • La identificación de la causa que originó la desviación y las medidas para prevenir su recurrencia. • La firma o identificación del responsable de la aplicación de las acciones correctoras. • La firma o identificación del responsable que verifica las acciones correctoras y la fecha de la verificación.
Verificación de los PCC	<p>Dada la variedad de actividades de verificación los formatos serán muy diversos, pero en cualquier caso deberán permitir evidenciar:</p> <ul style="list-style-type: none"> • Fecha. • Responsable de la verificación. • Aspecto verificado. • Resultado de la verificación.

Es importante que los responsables del diseño de los formatos de registro comprueben que los responsables de cumplimentarlos los entienden, los rellenan adecuadamente y disponen del material necesario para ello (ej.: bolígrafos, hojas de registro en blanco). Suele ser útil incluir estos aspectos dentro del plan de formación a través de actividades prácticas. A continuación,

en la figura 59, se ha incluido un ejemplo de un registro de vigilancia de PCC en el que se incluyen la vigilancia de los PCC identificados en una fase, en el que también se pueden incluir las incidencias detectadas en el cumplimiento de las instrucciones de BPM de dicha fase.

Registro de vigilancia en el emplatado (PCC 7B y PCC 8Q)			
Fecha:	12/09/2017		Turno: Comida del mediodía
Hora inicio de emplatado	12:30	Hora final de emplatado	13:26
Asignación de platos	<input type="checkbox"/> Se ha producido incidencias en la asignación de platos <input checked="" type="checkbox"/> No se han producido incidencias en la asignación de platos		
Alimento		Temperatura	
Arroz con verduras		70°C	
Sopa de pasta		81°C	
Ensalada patata		4°C	
Pollo asado		75°C	
Merluza al horno		72°C	
Tortilla de atún		65°C	
Guarnición de verduras		77°C	
Guarnición de patatas		78°C	
Ensalada de guarnición		3°C	
Turmix de verdura		77°C	
Turmix de ternera		76°C	
Turmix de pescado		77°C	
Natillas		3°C	
Naranjas		--	
Yogurt		4°C	
Manzana asada		3°C	
Observaciones:	Se advierte a uno de los manipuladores que debe de colocarse adecuadamente la mascarilla		
Verificación			
Fecha:	18/09/2017		Firma: R. Martínez

Figura 59.- Ejemplo de registros de vigilancia de PCC en la fase de emplatado

Además de los registros de los aspectos concretos del plan, dentro de la documentación de los sistemas de gestión de la seguridad alimentaria existirán otros registros asociados a los planes de PRP y trazabilidad, que serán muy relevantes para evidenciar que las medidas de control del sistema se ponen en práctica. A lo largo del capítulo de los planes de PRP se han ido identificando ejemplos de registros, no obstante, con carácter general podemos decir que la información que debería considerar un formato de control de los PRP es la siguiente:

- ◆ Fecha y denominación del registro.
- ◆ Responsable del control.
- ◆ Aspecto a controlar y resultado del control.
- ◆ Observaciones e incidencias.
- ◆ Fecha y responsable de la verificación.

Documentación

La documentación estará actualizada respecto de todas las actividades, los alimentos, los procesos de elaboración y otros aspectos importantes en la seguridad de los alimentos. Además de los formatos incluidos en el capítulo de verificación, una de las formas más comunes de presentar la información más relevante de un plan APPCC de forma resumida, es a través de los cuadros de gestión.

A través de las actividades de verificación, el equipo APPCC también comprobará que la documentación del sistema APPCC y los registros permiten su puesta en práctica en la empresa de una manera uniforme. Lo que no se aplique o no sea útil se cambia o se elimina. Una documentación sobredimensionada dificulta la implantación de un sistema de gestión de la seguridad alimentaria.

El equipo APPCC tendrá previsto cuál será el sistema de archivo de toda la información de forma que:

- ✓ Se pueda identificar y localizar con agilidad la última edición de los documentos que forman parte de la documentación del sistema de gestión de la seguridad alimentaria.
- ✓ Se archive y mantenga el tiempo suficiente la información, esto es los registros cumplimentados de: las vigilancias y acciones correctoras de los PCC, los controles de los planes de PRP, la trazabilidad y las actividades de verificación.

Es recomendable mantenerlos al menos 1 año, si bien no hay que olvidar que existen registros con un tiempo de validez superior. Por ejemplo, los certificados de verificación de los equipos de medida pueden tener periodos de validez superiores a un año y deberán conservarse durante toda su vigencia, o el parte de trabajo de revisión/repación de un equipo el tiempo necesario para poder tener un histórico que nos permita decidir sobre su sustitución.

Además, existirán muchos otros registros relevantes que deberían estar considerados y que no cumplimentan los trabajadores del centro, pero que permiten evidenciar la realización de las actividades y la puesta en prácticas de medidas correctoras cuando ha sido necesario (ej.: albarán de recepción de mercancía, factura de reparación de un equipo de frío). A estos registros deberán aplicárseles los mismos criterios de archivo y mantenimiento que en el caso anterior.

A continuación, se han incluido ejemplos de formato para documentar parte de los principios del sistema APPCC, en los que se recoge la información más relevante de cada PCC: peligros, medidas preventivas y de control, límites críticos, medidas de vigilancia, medidas correctoras, medidas de verificación y registros. Este formato se individualiza para cada PCC y permite tener toda la información con un alto grado de detalle (figuras 60-66). Al final del capítulo de documentación y registros se ha incluido un ejemplo de cuadro de gestión, en el que también

se incluye toda la información necesaria de los PCC en un cuadro, pero de forma más genérica, para facilitar una consulta rápida (figura 67ab).

PCC	1B - Recepción
Peligro	B: Presencia y proliferación de microorganismos patógenos
Medidas preventivas o de control	Aplicación de un plan de proveedores que implica criterios de aceptación y controles en recepción, y de un plan de BPM con instrucciones de manipulación para el mantenimiento de la cadena de frío durante la recepción
Límites críticos	Temperaturas de los ALC en recepción: <ul style="list-style-type: none"> ➤ Postres lácteos industriales $\leq 8^{\circ}\text{C}$ ➤ Ensalada de frutas $\leq 4^{\circ}\text{C}$ ➤ Dietas trituradas industriales $\leq 4^{\circ}\text{C}$
Vigilancias	a) Responsable: responsable de almacén b) Frecuencia: cada descarga c) Procedimiento: control de la temperatura con un termómetro colocado entre dos envases y, en el caso de superarse las temperaturas establecidas como límite, se tomará en otros envases del mismo producto y de otros productos. d) Equipo: termómetro sonda
Medidas correctoras	a) Responsable: jefe de cocina b) Actuaciones: <p><u>Respecto del PCC (proceso):</u> remisión de una copia del registro de las acciones correctoras al responsable de compras. El responsable de compras notifica al proveedor (email o FAX) la desviación y las medidas tomadas con el producto. Si el proveedor tiene más de dos desviaciones en un año se valora la posibilidad de sustitución por otro (ver plan de proveedores)</p> <p><u>Respecto del producto:</u> inmovilización del producto, valoración del incumplimiento y toma de decisión sobre su destino (aceptación o devolución). En caso de aceptación, el producto se utilizará a la mayor brevedad posible</p> <ul style="list-style-type: none"> ➤ Se aceptará el producto si la valoración de las características organolépticas (olor, color...) no muestra signos de alteración y es posible comprobar que la desviación de la temperatura no ha sido superior a $+1^{\circ}\text{C}$ para las ensaladas de frutas y las dietas trituradas industriales, y $+2^{\circ}\text{C}$ en el caso de los postres lácteos ➤ Se rechazará el producto si la valoración de las características organolépticas muestra signos de alteración o la desviación de la temperatura ha sido superior a 1°C para las ensaladas de frutas y las dietas trituradas industriales, y 2°C en el caso de los postres lácteos o el producto ha estado fuera de control más de 2 horas
Verificaciones	a) Supervisión de la cumplimentación de los registros de vigilancia y acciones correctoras b) Auditoría del sistema de autocontrol c) Calibración de las sondas de temperatura
Registros	Registro de recepción de las materias primas perecederas, registro de las acciones correctoras y registros de las verificaciones (informe de auditoría e informes de calibración)

Figura 60.- Ejemplo de PCC

PCC	2B-Almacenamiento frigorífico ALC y 6.2B-Mantenimiento en refrigeración de platos elaborados
Peligro	B: Proliferación de microorganismos patógenos por rotura de la cadena del frío
Medidas preventivas o de control	Aplicación de un plan de condiciones y mantenimiento de instalaciones y equipos que implica existencia de equipos de almacenamiento adecuados y controles de la cadena del frío, y un plan de BPM con criterios sobre la estiba de alimentos
Límites críticos	<p>Temperatura ambiente de las cámaras de:</p> <ul style="list-style-type: none"> ➤ Producto listo para consumo $\leq 4^{\circ}\text{C}$ para ensaladas de frutas y dietas trituradas industriales y $\leq 8^{\circ}\text{C}$ para postres lácteos industriales ➤ Producto terminado o semiprocesado elaborado en la cocina $\leq 4^{\circ}\text{C}$ <p>Límite operativo: $\leq 3^{\circ}\text{C}$ en todas las cámaras</p>
Vigilancias	<ul style="list-style-type: none"> a) Responsable: responsable de almacén b) Frecuencia: medición en continuo, sistema de alarma y revisión del termograma dos veces al día, al inicio de cada turno de trabajo c) Procedimiento: control de la temperatura ambiental de las cámaras d) Equipo: termógrafo
Medidas correctoras	<ul style="list-style-type: none"> a) Responsable: jefe de cocina b) Actuaciones: <ul style="list-style-type: none"> <u>Respecto del PCC:</u> valoración del motivo del aumento de la temperatura <ul style="list-style-type: none"> ➤ Si la pérdida de frío se ha debido a un fallo de manipulación (puertas abierta, exceso de estiba en una cámara...) se reestablecerán las condiciones de temperatura y de BPM. Se realizará una acción formativa in situ y se valorará la programación, de una acción formativa específica sobre la cadena del frío ➤ Si la pérdida de frío se debe a un fallo de funcionamiento, aviso inmediato a la empresa del mantenimiento frigorífico para que reestablezca las condiciones de temperatura. Además, se estudiará el historial de fallos de la cámara y se valorará si es necesario una sustitución del equipo <u>Respecto del producto:</u> se procederá a la toma de temperatura de los productos de la cámara utilizando un termómetro sonda y realizando la medición en el del producto. Si el producto no ha superado los límites críticos, se procederá a cambiar todo el producto a las otras cámaras de la instalación. Si la temperatura del producto sí ha superado los límites críticos, se procederá a su inmovilización y se tomará una decisión sobre su destino: <ul style="list-style-type: none"> ➤ Se aceptará y se llevará el producto a una cámara alternativa si, la valoración de las características organolépticas (olor, color...) no muestra signos de alteración y la desviación de la temperatura es inferior a $+ 2^{\circ}\text{C}$ durante un periodo de tiempo inferior a 2h ➤ Se eliminará el producto si la valoración de las características organolépticas sí muestra signos de alteración o la desviación de la temperatura ha sido superior a $+ 2^{\circ}\text{C}$ durante un periodo de tiempo superior a 2h
Verificaciones	<ul style="list-style-type: none"> a) Supervisión de la cumplimentación de los registros de vigilancia y acciones correctoras b) Determinaciones analíticas de producto final c) Auditoría del sistema de autocontrol d) Calibración de las sondas de temperatura de los equipos y termómetro sonda
Registros	Termograma, registro de las acciones correctoras y registros de las verificaciones (boletines analíticos, informe de auditoría e informes de calibración)

Figura 61.- Ejemplo de PCC

PCC	3B-Tratamiento térmico y 5B-Regeneración
Peligro	B: Supervivencia de microorganismos patógenos por insuficiente tratamiento
Medidas preventivas o de control	Aplicación de un plan de condiciones y mantenimiento de instalaciones y equipos que implica existencia de equipos de tratamiento térmico adecuados, y un plan de BPM con criterios sobre la realización de los tratamientos térmicos
Límites críticos	Temperatura del alimento al final del tratamiento térmico o la regeneración $\geq 75^{\circ}\text{C}$ para todos los productos, excepto para las dietas trituradas que será $\geq 80^{\circ}\text{C}$
Vigilancia	<p>a) Responsable: cocinero</p> <p>b) Frecuencia: cada lote (lote: alimentos que se somete a un mismo tratamiento térmico durante el turno).</p> <ul style="list-style-type: none"> → Asado: 1 bandeja de cada lote → Plancha y fritura: 1 ejemplar de cada lote → Cocción: 1 vez por lote <p>c) Procedimiento: control de la temperatura en el centro del producto al finalizar el tratamiento térmico</p> <p>d) Equipo: termómetro sonda</p>
Medidas correctoras	<p>a) Responsable: jefe de cocina</p> <p>b) Procedimiento:</p> <p><u>Respecto del PCC:</u> valoración del motivo de los problemas de temperatura</p> <ul style="list-style-type: none"> ➤ Si la incorrecta temperatura se ha debido a un fallo de manipulación (precalentamiento del horno incorrecto, retirada del producto antes de tiempo...), se reestablecerán las condiciones de temperatura. Se realizará una acción formativa in situ y se valorará la programación de una acción formativa específica sobre los tratamientos térmicos ➤ Si la incorrecta temperatura se debe a un fallo de funcionamiento del equipo, se avisa de inmediato a la empresa de mantenimiento para que reestablezca las condiciones de funcionamiento. Además, se estudiará el historial de los fallos y se valorará si es necesario una sustitución del equipo <p><u>Respecto del producto:</u> se procederá a finalizar el tratamiento térmico, si es necesario, en otro equipo. Cuando la repetición del tratamiento térmico no es posible porque se ha producido una alteración de las características organolépticas el producto se eliminará</p>
Verificaciones	<p>a) Supervisión de la cumplimentación de los registros de vigilancia y acciones correctoras:</p> <p>b) Auditoría del sistema de autocontrol</p> <p>c) Calibración de las sondas de temperatura de los equipos y termómetro sonda</p> <p>d) Analítica de producto final</p>
Registros	Registro de tratamiento térmico y regeneración, registro de las acciones correctoras, registros de las verificaciones (boletines analíticos, informe de auditoría e informes de calibración)

Figura 62.- Ejemplo de PCC

PCC	4B-Enfriamiento
Peligro	B: Proliferación de bacterias patógenas esporuladas y/o formación de sus toxinas por la aplicación de enfriamientos muy lentos
Medidas preventivas o de control	Aplicación de un plan de condiciones y mantenimiento de instalaciones y equipos que implica existencia de equipos de enfriamiento rápido adecuados, y un plan de BPM con criterios sobre la realización de los enfriamientos
Límites críticos	Temperatura final y tiempo empleado en el enfriamiento Paso de 60 a 4°C en un máximo de dos horas
Vigilancias	<ul style="list-style-type: none"> a) Responsable: cocinero b) Frecuencia: cada lote c) Procedimiento: control de la temperatura en el centro del producto al finalizar el enfriamiento y tiempo que se ha empleado en el proceso d) Equipo: termómetro sonda y reloj
Medidas correctoras	<ul style="list-style-type: none"> a) Responsable: jefe de cocina b) Procedimiento: <ul style="list-style-type: none"> <u>Respecto del PCC:</u> valoración del motivo del problema <ul style="list-style-type: none"> ➤ Si la incorrecta relación de tiempo/temperatura se ha debido a un fallo de manipulación (asignación incorrecta de programa de trabajo del abatidor, retirada del producto antes de tiempo...), se reestablecerán las condiciones de temperatura/tiempo. Se realizará una acción formativa in situ y se valorará la programación de una acción formativa específica sobre el enfriamiento ➤ Si la incorrecta relación tiempo/temperatura se debe a un fallo de funcionamiento del equipo, se avisa de inmediato a la empresa de mantenimiento del equipo para que reestablezca las condiciones de tratamiento. Además, se estudiará el historial de fallos del abatidor y se valorará si es necesario una sustitución del equipo <u>Respecto del producto:</u> valoración de la desviación del tiempo y la temperatura <ul style="list-style-type: none"> ➤ Si el tiempo transcurrido desde el inicio del enfriamiento es igual o inferior a 2 horas y la temperatura del producto es $\leq 10^{\circ}\text{C}$, se volverá a introducir el alimento en el abatidor y se programará para que finalice el descenso de temperatura en un tiempo máximo de 2 horas. Si esto no es posible porque el equipo está roto, se valorará la posibilidad de utilizar una cámara de refrigeración para terminar el descenso de la temperatura. En caso contrario se eliminará el producto ➤ Si el tiempo transcurrido desde el inicio del enfriamiento es superior a 2 horas e inferior a 4 y la temperatura del producto es $\leq 10^{\circ}\text{C}$, se volverá a introducir el alimento en el abatidor y se programará de nuevo para que finalice el descenso de temperatura de forma que no se superen las 4 horas desde el comienzo del enfriamiento inicial. En caso contrario se eliminará el producto ➤ Si el tiempo transcurrido desde el inicio del enfriamiento es superior a 4 horas se eliminará el producto
Verificaciones	<ul style="list-style-type: none"> a) Supervisión de la cumplimentación de los registros de vigilancia y acciones correctoras b) Auditoría del sistema de autocontrol y Analítica de producto final c) Calibración de las sondas de temperatura del equipo y termómetro sonda
Registros	Registro de enfriamiento, registro de las acciones correctoras, registros de las verificaciones (boletines analíticos, informe de auditoría e informes de calibración)

Figura 63.- Ejemplo de PCC

PCC	6.3B-Mantenimiento en caliente de platos elaborados
Peligro	B: Proliferación de microorganismos patógenos y/o formación de sus toxinas por mantenimiento de los alimentos a temperaturas inadecuadas
Medidas preventivas o de control	Aplicación de un plan de condiciones y mantenimiento de instalaciones y equipos que implica existencia de equipos de mantenimiento en calientes adecuados, y un plan de BPM con criterios sobre el almacenamiento en caliente
Límites críticos	Temperatura de la mesa caliente $\geq 65^{\circ}\text{C}$ Límite operativo: $\geq 75^{\circ}\text{C}$
Vigilancias	<ul style="list-style-type: none"> a) Responsable: cocinero b) Frecuencia: cada vez que introducen nuevos platos. Se registra solo la primera temperatura del turno c) Procedimiento: control de la temperatura ambiental de la mesa caliente d) Equipo: termómetro del equipo
Medidas correctoras	<ul style="list-style-type: none"> a) Responsable: jefe de cocina b) Actuaciones: <u>Respecto del PCC:</u> valoración del motivo del descenso de la temperatura <ul style="list-style-type: none"> ➤ Si se debe a un fallo de manipulación (puertas abierta, exceso de productos en el equipo...) se reestablecerán las condiciones de temperatura y de BPM. Se realizará una acción formativa in situ y se valorará la programación de una acción formativa específica sobre el almacenamiento en caliente ➤ Si se debe a un fallo de funcionamiento, aviso inmediato a la empresa de mantenimiento del equipo para que reestablezca las condiciones de temperatura. Además, se estudiará el historial de fallos de la mesa caliente y se valorará si es necesario una sustitución del equipo <u>Respecto del producto:</u> se procederá a la toma de temperatura de los productos con un termómetro sonda, realizando la medición en el centro del producto. Si la temperatura del producto es igual o superior a 65°C se procederá a cambiar todo el producto a otro baño maría. Si la temperatura del producto es inferior a 65°C, se procederá a su inmovilización y se tomará una decisión sobre su destino: <ul style="list-style-type: none"> ➤ Si la valoración de las características organolépticas (olor, color...) no muestra signos de alteración y la temperatura del producto es igual o superior a 60°C, se recalentará el producto hasta 65°C y se llevará a un baño maría ➤ Si la valoración de las características organolépticas sí muestra signos de alteración o la temperatura del producto es inferior a 60°C, se eliminará el producto
Verificaciones	<ul style="list-style-type: none"> a) Supervisión de la cumplimentación de los registros de vigilancia y acciones correctoras b) Determinaciones analíticas de producto final c) Auditoría del sistema de autocontrol d) Calibración de las sondas de temperatura de los equipos
Registros	Registro de mantenimiento en caliente, registros de las acciones correctoras, registros de las verificaciones (boletines analíticos, informe de auditoría e informes de calibración)

Figura 64.- Ejemplo de PCC

PCC	7B-Emplatado
Peligro	B: Proliferación de microorganismos patógenos y formación de sus toxinas por mantenimiento de los alimentos a temperaturas inadecuadas
Medidas preventivas o de control	Aplicación de un plan de condiciones y mantenimiento de instalaciones y equipos que implica existencia de equipos de mantenimiento adecuados, y un plan de BPM con criterios sobre la realización del emplatado
Límites críticos	<p>Temperatura de producto: - Platos calientes $\geq 65^{\circ}\text{C}$ - Platos fríos $\leq 4^{\circ}\text{C}$</p> <p>Duración del emplatado 1 hora</p>
Vigilancias	<p>a) Responsable: dietista b) Frecuencia: en cada emplatado c) Procedimiento: control de la temperatura de los platos al inicio del emplatado y control de la duración del emplatado d) Equipo: termómetro sonda y reloj</p>
Medidas correctoras	<p>a) Responsable: jefe de cocina b) Actuaciones: <u>Respecto del PCC:</u> valoración del motivo de la alteración de la temperatura</p> <ul style="list-style-type: none"> ➤ Si la alteración de la temperatura se ha debido a un fallo de manipulación (incorrecta estiba, cantidad de agua en los baños...) se reestablecerán las condiciones de temperatura y de BPM. Se realizará una acción formativa in situ y se valorará la programación de una acción formativa específica sobre la cadena del frío ➤ Si la alteración de la temperatura se debe a un fallo de funcionamiento de los equipos (mantenimiento, calentaplatos, cinta...), aviso inmediato a la empresa de mantenimiento para que reestablezca las condiciones de temperatura. Además, se estudiará el historial de fallos del equipo y se valorará si es necesario una sustitución del equipo <p><u>Respecto del producto:</u> valoración de las alteraciones de temperatura y tiempo. Se volverán a restablecer las condiciones de temperatura de los alimentos y/o de los platos si:</p> <ul style="list-style-type: none"> ➤ La temperatura de los platos fríos no ha superado los 8°C, aplicando un golpe de frío en el abatidor hasta alcanzar los 4°C ➤ La temperatura de los platos calientes no es inferior a 60°C, aplicando un golpe de calor en el horno hasta alcanzar los 65°C <p>Se eliminará el producto si la desviación de la temperatura ha sido superior a la indicada en el punto anterior</p> <p>Si el tiempo de permanencia de los alimentos ya emplatados en la sala de emplatado es superior a una hora, se retirarán las bandejas emplatadas que no cumplan este criterio</p>
Verificaciones	<p>a) Supervisión de la cumplimentación de los registros de vigilancia y acciones correctoras b) Determinaciones analíticas de producto final y auditoría del sistema de autocontrol c) Calibración de las sondas de temperatura de los equipos, termómetro sonda y reloj</p>
Registros	Registro de emplatado, Registro de las acciones correctoras, Registros de las verificaciones (boletines analíticos, informe de auditoría e informes de calibración)

Figura 65.- Ejemplo de PCC

PCC	8Q-Emplatado
Peligro	Presencia ingrediente no deseado por asignación incorrecta de platos a pacientes con dietas especiales
Medidas preventivas o de control	Aplicación de un plan de trazabilidad que asigna adecuadamente los platos considerando las necesidades especiales de los pacientes, y un plan de BPM con criterios sobre la realización del emplatado
Límites críticos	Concordancia entre los alimentos indicados en la etiqueta y lo existente en la bandeja
Vigilancias	<ul style="list-style-type: none"> a) Responsable: dietista b) Frecuencia: en cada turno para cada plato c) Procedimiento: control visual de la correspondencia entre lo indicado en la etiqueta de la bandeja y los alimentos emplatados d) Equipo: --
Medidas correctoras	<ul style="list-style-type: none"> a) Responsable: dietista b) Actuaciones: <u>Respecto del PCC:</u> valoración inmediata del motivo del cambio de plato (errores de emplatado, rapidez de la cinta...). Si se debe a un exceso de velocidad de la cinta se revisará el funcionamiento de la misma. En caso de fallos de manipulación se valorará la realización de una acción formativa específica sobre el emplatado <u>Respecto del producto:</u> retirada del alimento erróneo y sustitución por el correcto
Verificaciones	<ul style="list-style-type: none"> a) Supervisión de la cumplimentación de los registros de vigilancia y acciones correctoras b) Auditoría del sistema de autocontrol
Registros	Registro de emplatado, registro de las acciones correctoras, registros de las verificaciones (informe de auditoría)

Figura 66.- Ejemplo de PCC

PCC	Medidas de control	Límites críticos	Vigilancia	Medidas correctoras	Verificación
1B Recepción	Plan de proveedores y plan de BPM	Temperaturas en recepción: -Postres lácteos industriales $\leq 8^{\circ}\text{C}$ -Ensalada de frutas y dietas trituradas industriales ≤ 4	Responsable: responsable de almacén Frecuencia: cada descarga Procedimiento: control de la temperatura Registro: R. recepción Equipo: termómetro sonda	Proceso: Aviso a mantenimiento y/o refuerzo de la formación Producto: Aceptación si la desviación de la temperatura no ha sido superior a $+1^{\circ}\text{C}$ para las ensaladas de frutas y las dietas trituradas industriales y $+2^{\circ}\text{C}$ en el caso de los postres lácteos. En caso contrario rechazo Responsable: jefe de cocina Registro: R. acciones correctoras	-Supervisión registros -Auditoría del sistema de autocontrol -Calibración de termómetros
2B Almacenamiento frigorífico ALC 6-2B Mantenimiento en refrigeración de platos elaborados	Plan de mantenimiento y plan de BPM	Temperatura ambiente de cámaras: -Postres lácteos industriales $\leq 8^{\circ}\text{C}$ -Ensalada de frutas, dietas trituradas industriales y productos elaborados $\leq 4^{\circ}\text{C}$	Responsable: responsable de almacén Frecuencia: en continuo Procedimiento: control de la temperatura Registro: termograma Equipo: termógrafo	Proceso: Aviso a mantenimiento y/o refuerzo de la formación Producto: traslado a otra cámara si la desviación de la temperatura no ha sido superior a $+2^{\circ}\text{C}$ durante menos de 2 horas. En caso contrario eliminación. Responsable: jefe de cocina Registro: R. acciones correctoras	-Supervisión registros -Auditoría del sistema de autocontrol -Análisis producto final -Calibración de termómetros
3B Tratamiento térmico y 5B Regeneración	Plan de mantenimiento y plan de BPM	Temperatura final del tratamiento $>75^{\circ}\text{C}$ para todos los productos y las dietas trituradas $> 80^{\circ}\text{C}$	Responsable: cocinero Frecuencia: cada lote Procedimiento: control temperatura en centro del producto Registro: R. tratamiento térmico Equipo: termómetro sonda	Proceso: Aviso a mantenimiento y/o refuerzo de la formación Producto: finalizar tratamiento hasta $75^{\circ}\text{C}/80^{\circ}\text{C}$ en función del producto Responsable: jefe de cocina Registro: R. acciones correctoras	-Supervisión registros -Auditoría del sistema de autocontrol -Análisis producto final -Calibración de termómetros
4B Enfriamiento	Plan de mantenimiento y plan de BPM	Temperatura final y tiempo empleado en el enfriamiento Paso de 60 a 4°C en un máximo de dos horas	Responsable: cocinero Frecuencia: cada lote Procedimiento: control temperatura en centro del producto Registro: R. tratamiento térmico Equipo: termómetro sonda	Proceso: Aviso a mantenimiento y/o refuerzo de la formación Producto: finalizar enfriamiento si $T^{\circ} \leq 10^{\circ}\text{C}$. En caso contrario se eliminará Responsable: jefe de cocina Registro: R. acciones correctoras	-Supervisión registros -Auditoría del sistema de autocontrol -Análisis producto final -Calibración de termómetros

Figura 67a.- Ejemplo de cuadro de gestión

PCC	Medidas de control	Límites críticos	Vigilancia	Medidas correctoras	Verificación
6.3B Mantenimiento en caliente de platos elaborados	Plan de mantenimiento y plan de BPM	Temperatura de la mesa caliente $>65^{\circ}\text{C}$	Responsable: cocinero Frecuencia: una vez por turno Procedimiento: control temperatura mesa caliente Registro: R. mantenimiento en caliente Equipo: termómetro y reloj del equipo	Proceso: Aviso a mantenimiento y/o refuerzo de la formación Producto: recalentamiento si el producto está a 60°C como mínimo. En caso contrario eliminación. Responsable: jefe de cocina Registro: R. acciones correctoras	-Supervisión registros -Auditoría del sistema de autocontrol -Análítica producto final -Calibración de termómetros
7B Emplatado	Plan de mantenimiento y plan de BPM	Temperatura de producto Platos calientes $> 65^{\circ}\text{C}$ Platos fríos $< 4^{\circ}\text{C}$ Duración del emplatado 1 hora	Responsable: dietista Frecuencia: en cada emplatado Procedimiento: control de la temperatura en el centro de los platos al inicio del emplatado y control de la duración del emplatado Equipo: termómetro sonda y reloj	Proceso: Aviso a mantenimiento y/o refuerzo de la formación Producto: volverán a restablecer las condiciones de temperatura de los alimentos si la temperatura de los platos fríos no ha superado los 8°C y la temperatura de los platos calientes no es inferior a 60°C . Eliminar en caso contrario. Si el tiempo de permanencia de los alimentos ya emplatados en la sala de emplatado es superior a una hora, se retirarán las bandejas emplatadas Responsable: jefe de cocina Registro: R. acciones correctoras	-Supervisión registros -Auditoría del sistema de autocontrol -Análítica producto final -Calibración de termómetros
8Q Emplatado	Plan de trazabilidad y plan de BPM	Los alimentos emplatados corresponden con lo indicado en la etiqueta de la bandeja	Responsable: dietista Frecuencia: en cada turno Procedimiento: control visual de la correspondencia entre lo indicado en la etiqueta de la bandeja y los alimentos emplatados Equipo: --	Proceso: Aviso a mantenimiento y/o refuerzo de la formación Producto: retirada del alimento erróneo y sustitución por el correcto Responsable: dietista Registro: R. acciones correctoras	Supervisión registros -Auditoría del sistema de autocontrol

Figura 67b.- Ejemplo de cuadro de gestión

ANEXOS



ANEXO 1:

EJEMPLO DE ANÁLISIS DE PELIGROS E IDENTIFICACIÓN DE PCC EN EL SECTOR DE LA RESTAURACIÓN COLECTIVA PARA POBLACIÓN VULNERABLE QUE RECIBE COMIDAS DESDE INSTALACIONES INDUSTRIALES

En la Comunidad de Madrid hay más de 1400 escuelas infantiles y de 400 Residencias de ancianos. Muchos de estos centros son de pequeño tamaño, lo que implica que sus recursos de personal e instalaciones son reducidos, y con frecuencia recurren a empresas externas para hacer frente al servicio de comidas. Estas empresas, conocidas como *cocinas centrales* o *catering*, deben estar inscritas en el Registro General de Alimentos y Empresas Alimentarias, en la clave número 26, con la actividad de *Comidas preparadas para colectividades*.

El servicio a través de estas empresas se realiza en dos modalidades:

- Transportando los alimentos en refrigeración. Esto implica que aquellos que se consuman en caliente deben sufrir un proceso de recalentamiento.
- Transportando en caliente los alimentos que se sirven calientes y en refrigeración los alimentos que se sirven fríos.

Cualquiera de las dos opciones puede ser válida para proporcionar alimentos a los comensales de estos establecimientos, y la elección dependerá del tipo de instalaciones que existan en el centro de destino.

Tal y como establece la legislación alimentaria europea, todos los establecimientos alimentarios deben contar con un sistema de seguridad alimentaria (SSA) basado en los principios del análisis de peligros y puntos de control críticos (APPCC). En el caso de los centros que se sirven de empresas que elaboran comidas preparadas para colectividades, el sistema de autocontrol será sencillo, dado que los procesos que desarrollan también lo son. En sentido y teniendo en cuenta tanto lo indicado en el Reglamento (CE) nº 852/2004, relativo a higiene de los productos alimenticios y como en la Comunicación 2016/C-278/01, sobre la aplicación de sistemas de gestión de la seguridad, en determinados sectores y/o actividades alimentarias, se podrán aplicar diferentes herramientas de flexibilidad que simplifiquen su diseño y faciliten la implantación de un SSA.

A continuación, y a modo de ejemplo, vamos a desarrollar un SSA basado en los principios del APPCC para un centro infantil, que puede servir de orientación y modelo para el diseño de sistemas en este tipo de establecimientos.

Aunque debe estar incluido en el SSA de la escuela infantil como una parte del mismo, este ejemplo no incluye la preparación de biberones y papillas de cereales que se llevan a cabo en estos centros. Las cuestiones de seguridad alimentaria relacionadas con estas preparaciones pueden consultarse en el anexo 3 y en los capítulos del plan de formación y del de Buenas Prácticas de Manipulación del presente documento.

EJEMPLO DE SISTEMA DE SEGURIDAD ALIMENTARIA APLICABLE A UNA ESCUELA INFANTIL QUE RECIBA COMIDA DESDE UNA INSTALACIÓN INDUSTRIAL

DESCRIPCIÓN DEL CENTRO

Escuela infantil con 50 niños de edades comprendidas entre 0 y 6 años¹⁴. La plantilla está formada por:

- 1 director/responsable del centro que es además el responsable del sistema de seguridad alimentaria (SSA),
- 1 responsable de cocina y
- 3 técnicos en educación infantil y 3 maestros en educación infantil.

Los docentes participan en la alimentación de los niños asistiéndoles durante el servicio de comidas, por lo que, a efectos del SSA, tienen consideración de manipuladores de alimentos.

El equipo APPCC está formado por la responsable del centro, la responsable de cocina y un consultor externo.

El centro cuenta con una pequeña cocina con las siguientes características:

Zonas	<ul style="list-style-type: none"> -Manipulación de alimentos -Lavado de utensilios y menaje -Almacenamiento de alimentos que no requieren frío -Cuarto de basuras
Dotación	<ul style="list-style-type: none"> -1 cocina de dos fuegos con extractor de humos -2 equipo de almacenamiento frigorífico (1 en refrigeración y 1 en congelación), con termómetro, que mantienen los alimentos refrigerados a 4°C y los congelados a -18°C -1 mesa caliente, con termómetro, que mantiene los alimentos a 65°C -1 microondas -1 equipo de lavado automático, con termómetro, que alcanza los 82°C en el aclarado -Menaje, vajilla y cubertería para 50 comensales

DESCRIPCIÓN DE LOS PRODUCTOS

El centro ofrece una oferta de menú diario de lunes a viernes, que se repite cada 15 días y que está revisado por una nutricionista. El número de dietas para alérgicos/intolerantes alimentarios varía entre 1-6 (aproximadamente el 10% de las dietas totales).

¹⁴ Si bien la escuela infantil incluye todo el rango de edad común en este tipo de centros, los aspectos relacionados con la preparación de biberones no se han incluido en este ejemplo. Si es importante tener en cuenta, que en un centro real el sistema de seguridad alimentaria debería incluir la elaboración de biberones y papillas de cereales, por ello los aspectos técnicos para su diseño pueden consultarse en el anexo 3 y en los capítulos del plan de formación y del de Buenas Prácticas de Manipulación de las presentes directrices.

Las fichas individuales de cada plato las proporciona la cocina central que elabora las comidas anualmente. En cualquier caso, tiene el compromiso de enviarlas actualizadas en caso de que se modifiquen los ingredientes de estas dietas.

Los alimentos ofertados se pueden reunir en los siguientes grupos:

Tipos	Almacenamiento	Servicio	Ejemplos
Alimentos que se reciben a temperatura ambiente	A temperatura ambiente	A temperatura ambiente	Pan, galletas Leche, zumos
Alimentos que se reciben calientes	Calientes	Calientes	Sopas, purés y potajes Platos a base de verdura cocida o de pasta Platos a base de carne y pescado
Alimentos que se reciben en congelación	Congelados	Congelados	Helados
Alimentos que se reciben en refrigeración	Refrigerados	Refrigerados	Ensaladas Sopas frías Fiambres Queso Postres lácteos (yogurt, natillas) Postres de fruta triturada
		A temperatura ambiente	Frutas
		Recalentados	Menús destinados a niños con alergias, intolerancia o una dieta especial (ej.: dieta blanda)

El consumo de los menús servidos a diario se llevará a cabo en 1 hora, a contar desde que comienza el atemperado y será eliminado en un tiempo máximo de 2 horas en cualquier caso (excepto la fruta que será eliminada 1 h después de ser preparadas).

USO ESPERADO Y POBLACIÓN DE DESTINO

Las comidas se reciben a diario para su consumo en ese mismo día por los niños que asisten a la escuela infantil. Solo se almacenan pequeñas cantidades de alimentos envasados, pero en ningún caso las comidas que forman parte del primer y segundo plato del menú.

DESCRIPCIÓN DE LOS PROCESOS Y DIAGRAMA DE FLUJO

Las actividades desarrolladas en el centro básicamente consisten en:

1. Recepción de las comidas y otros alimentos:

Los alimentos se reciben a diario, la mayor parte de las comidas se transportan en caliente, y las dietas destinadas a comensales con requisitos especiales (alergias, intolerancias..., dietas) y algunos platos de los menús (ej.: ensaladas, fruta) se reciben en frío. También se reciben otros alimentos listos para consumo (ALC) que forman parte del menú (desayuno, comidas, meriendas), tanto a temperatura ambiente (ej.: pan, leche) como en refrigeración (ej.: fiambres, yogurt) y en congelación (helados).

2. Almacenamiento de las comidas y otros alimentos:

2.1. Almacenamiento a temperatura ambiente. Se almacenan todos los alimentos que se reciben a temperatura ambiente y las frutas. Estas últimas se sirven siempre en el día que llegan y no se almacenan de un día para otro.

2.2. Almacenamiento en refrigeración. Se almacenan todos los alimentos que se reciben en refrigeración.

Sus tiempos de conservación son los siguientes:

Alimento	Tiempo de conservación
Ensaladas Sopas frías Comidas destinadas a niños con alergias, intolerancia o dieta especial	Se consume en el día que se recibe, no se almacenan sobrantes
Fiambres Queso	Envase cerrado: hasta el fin de su caducidad Envase abierto: 48h desde su apertura
Postres lácteos (yogurt, natillas...) Postres de fruta triturada Fruta troceada	Envases postres lácteos y de fruta triturada cerrado: hasta el fin de su caducidad Envases postres lácteos y de fruta triturada abierto: en el día de su apertura Fruta troceada: consumo inmediato

2.3. Almacenamiento en congelación. Se almacenan todos los alimentos que se reciben en congelación hasta el final de su vida útil.

2.4. Almacenamiento en caliente. Se almacenan todas las comidas que se reciben en caliente y se consumen en el día de su recepción.

3. Recalentamiento y emplatado de comidas especiales:

Menús destinados a comensales con alergias, intolerancia o dieta especial, que se reciben en frío y deben recalentarse. El producto se introduce en la barqueta en la que ha llegado en el microondas, siguiendo las instrucciones de uso. Una vez finalizado el proceso en el microondas se abre la barqueta y se remueve con una cuchara para evitar la existencia de bolsas de calor.

4. Atemperado:

Se sacan las barquetas de los purés y del primer plato de la mesa caliente y se dejan durante un tiempo limitado atemperándose en la cocina, de forma que no pasa más de una hora entre el atemperado y el consumo. Cuando se lleva al aula el primer plato se inicia el atemperado y/o troceado del segundo plato también en la cocina.

En el caso de los menús destinados a comensales con alergias, intolerancias o dietas especiales, el atemperamiento se realiza cuando se haya terminado de remover, y a continuación, se emplata en una vajilla de diferentes colores en función del tipo de menú especial en la cocina, se identifican con el nombre del niño y se lleva al aula correspondiente.

5. Higienizado y troceado de frutas:

La fruta será higienizada antes de ser troceadas. A continuación, se utilizará una tabla y un cuchillo limpios, y se pelará, troceará y colocará directamente en el bol de postre de cada niño.

6. Emplatado de comidas:

Los menús se emplatan en el aula inmediatamente antes de ser servidos, excepto los especiales que se emplatan en cocina.

7. Servicio de comidas:

Al final, el emplatado de los alimentos se lleva a cabo en cada aula. Las mesas tienen identificado el comensal y un color en función de que se consuma el menú general o uno especial. Este último coincidirá con el color de la vajilla.

El diagrama de flujo por lo tanto sería el siguiente:

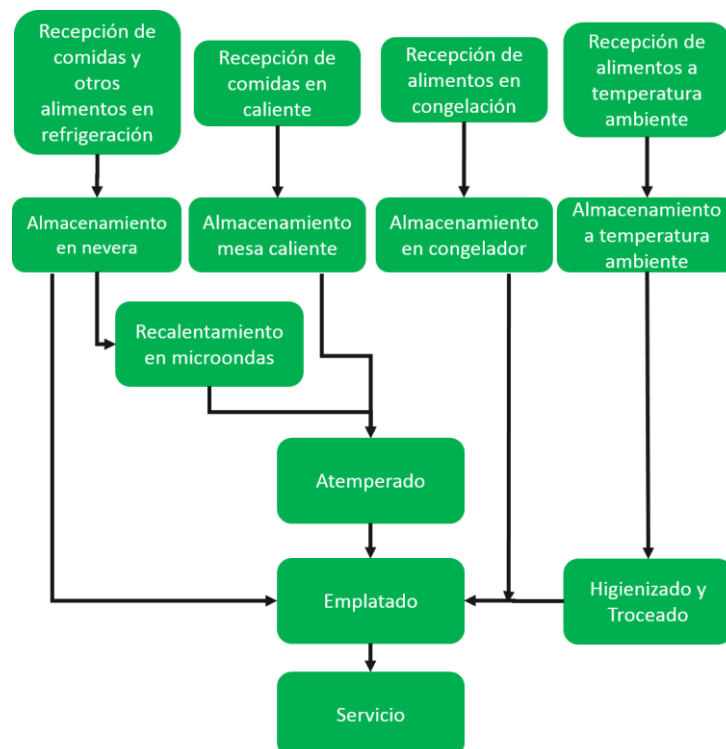

ANÁLISIS DE PELIGROS E IDENTIFICACIÓN DE MEDIDAS DE CONTROL

A continuación, se enumeran todos los peligros biológicos, químicos o físicos que pueden tener lugar en cada una de las etapas por las que pasan los alimentos en el centro, incluidos los alérgenos. Se identifican las medidas preventivas y de control que se aplican en cada una de estas etapas para eliminar o reducir hasta un nivel aceptable los peligros. Además, para cada peligro identificado se ha valorado:

- **G** (gravedad de las consecuencias): la valoración puede ser baja (B), media (M) o alta (A).
- **P** (probabilidad de ocurrencia): la valoración puede ser nula, baja, media o alta. Los dos últimos valores se considerarán que Sí son probables y los dos primeros que No lo son.

Peligros identificados	G	P	Medidas preventivas y/o de control
Peligros aplicables a la etapa de recepción de las comidas y otros alimentos			
<u>Biológicos</u> Presencia y crecimiento de microorganismos patógenos en las comidas y en el agua de abastecimiento: <ul style="list-style-type: none"> ➤ Bacterias no esporógenas: E. coli, Listeria monocytogenes, Salmonella spp, Campylobacter jejuni, Vibrio,... ➤ Bacterias patógenas esporógenas: Bacillus cereus, Clostridium perfringens,... ➤ Bacterias toxigénicas: Staphylococcus aureus, ➤ Parásitos: Anisakis, Toxoplasma, Trichinella,... ➤ Virus: Norwalk, hepatitis A 	A	No	Los peligros se controlan a través de un plan de proveedores, que conlleva que la cocina central contratada deba cumplir unos requisitos: <ul style="list-style-type: none"> ✓ tener la autorización necesaria para desarrollar la actividad ✓ aportar evidencias de la aplicación de un sistema de seguridad alimentaria (SSA) y de que los productos cumplen con sus especificaciones como alimentos listos para consumo (ALC), como certificaciones, boletines analíticos... ✓ El tiempo de transporte desde la cocina al centro es inferior a dos horas Durante la recepción se llevan a cabo los controles para comprobar la integridad del envase y la temperatura (refrigeración, congelación y mantenimiento en caliente) Además, el plan de buenas prácticas de manipulación (BPM) requiere que, después de la recepción, los productos se almacenen a temperatura regulada a la mayor brevedad posible En el caso del agua existe un plan de agua de abastecimiento ajustado a las características del establecimiento
<u>Químicos</u> <ul style="list-style-type: none"> ➤ Histamina en pescados ➤ Acrilamida en alimentos que contienen almidón ➤ Compuestos polares por el uso de aceite inadecuado ➤ Micotoxinas ➤ Residuos de medicamentos 	M	No	Los peligros se controlan a través de un plan de proveedores que conlleva que la cocina central contratada cumpla unos requisitos: <ul style="list-style-type: none"> ✓ tener la autorización necesaria para desarrollar la actividad ✓ aportar evidencias de la aplicación de un SSA y de que los productos cumplen con sus especificaciones como ALC (ej.: ficha técnica)

Peligros identificados	G	P	Medidas preventivas y/o de control
veterinarios, plaguicidas, metales pesados, dioxinas... ➤ Contaminación por migración de sustancias procedentes de los envases ➤ Contaminación por sustancias tóxicas debido al empleo de agua no potable			Durante la recepción se llevan a cabo controles para comprobar la integridad del envase y la temperatura En el caso del agua existe un plan de agua de abastecimiento ajustado a las características del establecimiento
<u>Alérgenos</u> ➤ Presencia de alérgenos no declarados en la composición de un alimento	A	No	Los peligros se controlan a través de un plan de proveedores que conlleva que la cocina central contratada cumpla unos requisitos: ✓ tener la autorización necesaria para desarrollar la actividad ✓ aportar evidencias de la aplicación de un SSA y de que los productos cumplen con sus especificaciones como ALC (ej.: ficha técnica indicando el contenido en alérgenos) Durante la recepción se llevan a cabo controles para comprobar la integridad del envase y la información sobre los ingredientes y los alérgenos
<u>Físicos</u> ➤ Presencia de cuerpos extraños metálicos (agujas, fragmentos de equipos) y no metálicos (madera, cristal, plástico) ➤ Presencia de huesos y espinas ➤ Textura inadecuada de alimentos para determinados grupos de edad	A	No	Los peligros se controlan a través de un plan de proveedores que conlleva que la cocina central contratada cumpla unos requisitos: ✓ tener la autorización necesaria para desarrollar la actividad ✓ aportar evidencias de la aplicación de un SSA y de que los productos cumplen con sus especificaciones como ALC Durante la recepción se llevan a cabo controles para comprobar la integridad del envase En la etapa de emplatado se realiza una inspección de las comidas, para comprobar que no hay huesos ni espinas y que el triturado de los purés es adecuado
Peligros aplicables a la etapa de almacenamiento de comidas y otros alimentos: Almacenamiento a temperatura ambiente			
➤ Contaminación por microorganismos patógenos procedentes de vectores (insectos, roedores) externos a la instalación ➤ Proliferación de microorganismos por superación de las fechas de consumo	A	No	Se aplica un plan contra plagas (DD) diseñado especialmente para la instalación. Además, se llevan a cabo controles visuales en la recepción para evitar la entrada de plagas junto con los alimentos (cajas, embalajes...) El plan de BPM incluye controles de la rotación de los productos, de forma que no hay posibilidad de emplear productos que hayan superado sus fechas de caducidad (aplicación de un sistema FIFO)

Peligros identificados	G	P	Medidas preventivas y/o de control
<u>Químicos</u> ➤ Contaminación por restos de productos de limpieza y desinfección o de desinsectación y desratización	A	No	La aplicación de planes de BPM, limpieza y desinfección (L+D) y plan DD que establecen medidas preventivas para asegurar: ✓ estiba correcta e integridad y/o cierre efectivo de los envases de alimentos, ✓ adecuada DD y L+D y almacenamiento separado de los productos L+D
<u>Alérgenos</u> ➤ Contaminación cruzada con alérgenos procedentes de otras materias primas	A	No	La aplicación de planes de BPM y L+D que establecen medidas preventivas para asegurar: ✓ estiba correcta e integridad y/o cierre efectivo de los envases de alimentos, ✓ almacenamiento en zonas específicas de los alimentos destinados a niños con alergias o intolerancias, ✓ adecuada L+D en caso de rotura de envases o derrame
Peligros aplicables a la etapa de almacenamiento de comidas y otros alimentos: Almacenamiento frigorífico (en refrigeración y en congelación)			
<u>Biológicos</u> ➤ Proliferación de microorganismos patógenos (ej.: Listeria monocytogenes, Salmonella spp,...) por rotura de la cadena del frío	A	Si	Mantenimiento y control en continuo de la cadena de frío, a 4°C en el caso de los alimentos refrigerado y -18°C en el de los congelados Control de la rotación de los productos de forma que no hay posibilidad de emplear productos que hayan superado sus fechas de caducidad (aplicación de un sistema FIFO)
➤ Contaminación cruzada con microorganismos patógenos (ej.: Salmonella spp, E.coli)	A	No	La aplicación de las normas de almacenamiento recogidas en el plan de BPM: ✓ alimentos se colocan siempre en sus envases, y en los estantes superiores los más procesados y en los inferiores los menos procesados
<u>Alérgenos</u> ➤ Contaminación cruzada con alérgenos procedentes de otras materias primas	A	No	La aplicación de las normas de almacenamiento recogidas en el plan de BPM: ✓ estiba correcta e integridad y/o cierre efectivo de los envases de alimentos y, ✓ almacenamiento en zonas específicas de los alimentos destinados a niños con alergias o intolerancias
Peligros aplicables a la etapa de almacenamiento de comidas y otros alimentos: Almacenamiento en caliente			
➤ Proliferación de microorganismos patógenos (Staphylococcus aureus, Listeria monocytogenes) y formación de toxinas (Bacillus cereus) por mantenimiento de los alimentos a temperaturas inadecuadas	A	Si	Mantenimiento y control en continuo de la temperatura, de forma que las comidas se conservarán a más de 65°C en la mesa caliente, hasta el momento de su emplatado

Peligros identificados	G	P	Medidas preventivas y/o de control
<ul style="list-style-type: none"> ➤ Contaminación cruzada con microorganismos patógenos (ej.: Salmonella spp, E.coli) 	A	No	La aplicación de las normas de almacenamiento recogidas en el plan de BPM: alimentos se colocan siempre en sus envases cerrados
Peligros aplicables a la etapa de recalentamiento de comidas			
<u>Biológicos</u> <ul style="list-style-type: none"> ➤ Supervivencia de microorganismos patógenos (ej: Salmonella spp, E.coli, S. aureus,...) por insuficiente tratamiento 	A	No	Se aplican tratamientos térmicos que impliquen alcanzar al menos 75°C en el centro del producto: Se ha estandarizado la temperatura/tiempo del microondas para alcanzar la temperatura adecuada El tiempo entre el recalentamiento y el servicio es lo más reducido posible
<u>Alérgenos</u> <ul style="list-style-type: none"> ➤ Contaminación por sustancias procedentes de los envases de los alimentos 	M	No	Los peligros se controlan a través de un plan de proveedores, que conlleva que la cocina central contratada deba aportar evidencias de que los envases utilizados son aptos para su uso con alimentos y en microondas
Peligros aplicables a la etapa de atemperado			
<u>Biológicos</u> <ul style="list-style-type: none"> ➤ Proliferación de microorganismos patógenos (ej: S. aureus, Listeria monocytogenes...) por tiempo excesivo de atemperado 	A	No	El plan de BPM establece que los tiempos de atemperar son muy cortos (15 minutos) y el servicio se lleva a cabo inmediatamente
<u>Físicos</u> <ul style="list-style-type: none"> ➤ Temperatura muy elevada de los alimentos puede provocar quemaduras en la boca niños 	A	No	La etapa de atemperar se ha diseñado para que los alimentos desciendan de temperatura lo suficiente, como para no producir problemas en el consumo de las comidas
Peligros aplicables a la etapa de higienizado y troceado de frutas			
<u>Biológicos</u> <p>Contaminación cruzada por microorganismos patógenos procedentes manipuladores o de los utensilios/menaje</p> <p>Supervivencia de microorganismos patógenos con insuficiente cantidad de higienizante</p>	A	No	Se aplica un plan de BPM y un plan de formación de trabajadores (FT) para evitar prácticas no higiénicas. La ropa del personal es de uso exclusivo y existen lavamanos de accionamiento no manual en diferentes puntos de la instalación El plan de L+D establece que tablas de corte y cuchillos se laven en equipos automáticos a temperaturas de aclarado superiores 82°C
<u>Químicos</u> <ul style="list-style-type: none"> ➤ Contaminación por dosificación inadecuada del desinfectante utilizado para la higienización 	A	No	La aplicación de las normas de manipulación recogidas en el plan de BPM y el plan de FT que permite la higienización de las frutas de acuerdo las BPM
<u>Alérgenos</u> <ul style="list-style-type: none"> ➤ Contaminación cruzada con alérgenos entre utensilios y varios tipos de frutas diferentes 	A	No	La aplicación de las normas de manipulación recogidas en el plan de BPM y el plan de FT: <ul style="list-style-type: none"> ✓ se corta primero la fruta destinada a niños alérgicos a determinadas frutas, ✓ se cambia de tabla y cuchillo cada vez que se cambia de tipo de fruta

Peligros identificados	G	P	Medidas preventivas y/o de control
<u>Físicos</u> <ul style="list-style-type: none"> ➤ Contaminación por cuerpos extraños diversos (metálicos y no metálicos) procedentes de los utensilios o de los manipuladores ➤ Tamaño inadecuado de los trozos de frutas 	A	No	<p>El plan de mantenimiento de instalaciones y equipos (MIE) establece que los utensilios se renueven con una frecuencia adecuada</p> <p>El plan de BPM establece unos requisitos sobre la indumentaria de los trabajadores (sin pendientes, anillos,...) y el material auxiliar utilizado (sin clip, grapas, tapas de bolígrafo...)</p> <p>Además, se trocean los alimentos con la textura adecuada para diferentes edades</p>
Peligros aplicables a la etapa de emplatado de comidas			
<u>Biológicos</u> <ul style="list-style-type: none"> ➤ Contaminación cruzada por microorganismos patógenos procedentes manipuladores o de los utensilios/menaje 	A	No	<p>Se aplica un plan de BPM y un plan de FT para evitar prácticas no higiénicas. La ropa del personal es de uso exclusivo y existen lavamanos de accionamiento no manual en diferentes puntos de la instalación</p> <p>El plan de L+D establece que todos utensilios sean desinfectados y que la vajilla se lave en equipos automáticos a temperaturas de aclarado superiores 82°C</p>
<u>Alérgenos</u> <ul style="list-style-type: none"> ➤ Contaminación con alérgenos procedentes de otras preparaciones de dietas para niños con alergias o intolerancias 	A	No	<p>El plan de BPM establece que es necesario utilizar utensilios y menaje especial para el emplatado de dietas para niños con alergias o intolerancias</p> <p>Las dietas se introducen individualmente en el microondas</p>
<u>Físicos</u> <ul style="list-style-type: none"> ➤ Contaminación por cuerpos extraños diversos (metálicos y no metálicos) procedentes de los utensilios o de los manipuladores ➤ Texturas inadecuadas en dietas trituradas ➤ Presencia de huesos o espinas 	A	No	<p>El plan de MIE establece que los utensilios se renueven con una frecuencia adecuada</p> <p>El plan de BPM establece unos requisitos sobre la indumentaria de los trabajadores (sin pendientes, anillos,...) y el material auxiliar utilizado (sin clip, grapas, tapas de bolígrafo...)</p> <p>-----</p> <p>El plan de proveedores incluye unas especificaciones de productos que exigen la ausencia de huesos y espinas, así como unas texturas específicas para los niños de menor edad. Además, durante el emplatado se llevan a cabo controles visuales</p>
Peligros aplicables a la etapa de servicio de comidas			
<u>Biológicos</u> <ul style="list-style-type: none"> ➤ Proliferación de microorganismos patógenos por mantenimiento de los alimentos a temperaturas inadecuadas 	A	No	<p>El plan de BPM establece que:</p> <ul style="list-style-type: none"> ✓ la distribución de comida a los niños se hace inmediatamente después de finalizar el atemperado y, ✓ El tiempo de distribución es como máximo 15 minutos
<u>Químicos</u> <ul style="list-style-type: none"> ➤ Asignación de platos incorrectos a niños con dietas especiales 	M	SI	<p>El plan de dietas establece que el personal del aula compruebe al recibir la comida que han llegado las dietas solicitadas</p>

Peligros identificados	G	P	Medidas preventivas y/o de control
<u>Alérgenos</u> ➤ Contaminación de dietas para niños con alergias con alérgenos procedentes de otras preparaciones			El plan de dietas establece que: ✓ el personal del aula compruebe al recibir la comida que han llegado las dietas solicitadas, ✓ los platos destinados a niños con alergias se almacenan emplatados de forma individual y en bandeja cerrada
<u>Físicos</u> ➤ Textura inadecuada en dietas trituradas o presencia de huesos y espinas ➤ Contaminación por cuerpos extraños diversos (metálicos y no metálicos) procedentes de los manipuladores	M	Si	El plan de control de texturas establece que el personal revisará la aptitud de la comida: texturas, tamaño de las porciones... El plan de BPM establece unos requisitos sobre la indumentaria de los trabajadores (sin pendientes, anillos,...) y el material auxiliar utilizado (sin clip, grapas, tapas de bolígrafo...)

DETERMINACIÓN DE PCC

Los peligros probables (valoración P media o alta) y graves (valoración G media o alta), son considerados como peligros mayores o críticos y se pasa a la etapa de identificación de PCC aplicando el árbol de decisiones. Se utiliza el árbol de decisiones simplificado, recogido en la Comunicación de la Comisión sobre la aplicación de sistemas de gestión de la seguridad alimentaria, que contemplan programas de prerrequisitos (PPR) y procedimientos basados en los principios del APPCC, incluida la facilitación/flexibilidad respecto de su aplicación en determinadas empresas alimentarias (2016/C 278/01).

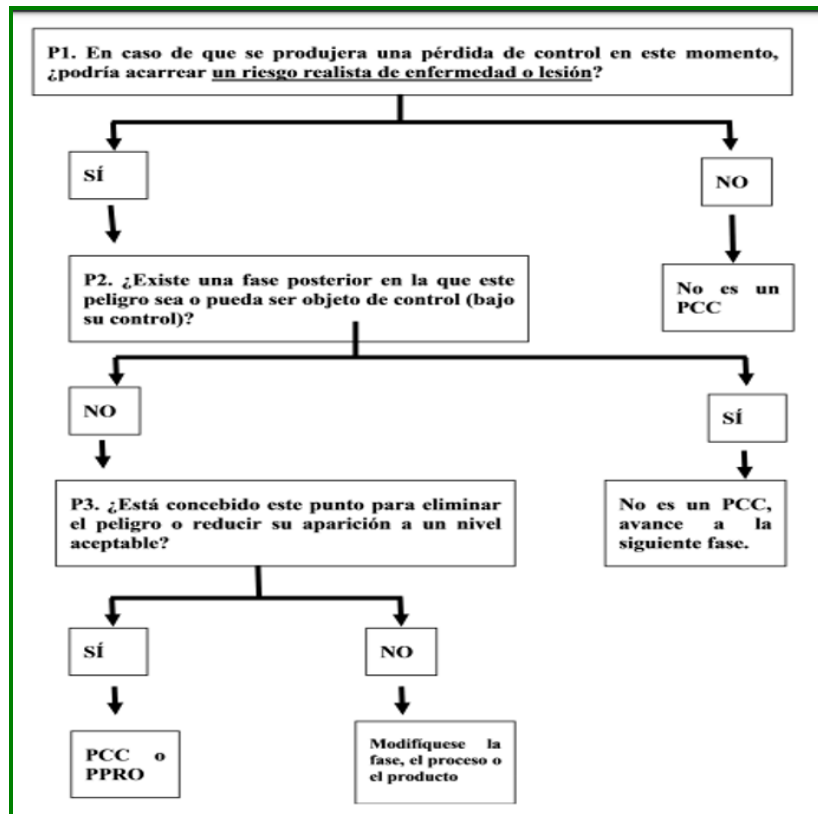

DETERMINACIÓN DE PCC				
Etapas del proceso/Peligros probables	P 1	P 2	P 3	PCC nº
Almacenamiento frigorífico B: Proliferación de microorganismos patógenos por rotura de la cadena del frío	Sí	No	Sí	1B
Almacenamiento en caliente B: Proliferación de microorganismos patógenos y formación de toxinas por mantenimiento de los alimentos a temperaturas inadecuadas	Sí	No	Sí	2B
Servicio de comidas: Q: Asignación de platos incorrectos a niños con dietas especiales Contaminación de dietas para niños con alergias con alérgenos procedentes de otras preparaciones	Sí	No	Sí	PPRO* de control de dietas
F: texturas: ➤ Textura inadecuada en dietas trituradas o presencia de huesos y espinas	Sí	No	Sí	PPRO* de control de texturas

* Prerrequisitos preoperativo

Se identifican dos PCC relacionados con el almacenamiento de las comidas a temperaturas controladas y dos PPRO relativos al control de alérgenos y a la textura en los alimentos servidos. La fase de servicio de comidas se ha considerado PPRO debido a que su vigilancia se basa en un criterio observable en lugar de un límite crítico (recomendación de la Comunicación de 2016/C 278/01, para diferencias entre PCC y PPRO).

ESTABLECIMIENTO PARA CADA PCC DE: LÍMITES CRÍTICOS, MEDIDAS DE VIGILANCIA, MEDIDAS CORRECTORAS, MEDIDAS DE VERIFICACIÓN Y DOCUMENTOS Y REGISTROS

Para cada uno de los PCC identificados se definen sus:

- ✓ límites críticos (valor que separa lo aceptable de lo inaceptable),
- ✓ medidas de vigilancia (sistema que permite comprobar que los PCC se mantienen bajo control),
- ✓ medidas correctoras (actuaciones en caso de que se produzca una desviación de los límites críticos),
- ✓ medidas de verificación (sistema para comprobar el SSA se aplica y es eficaz) y,
- ✓ registros (documentación y registros empleados en el SSA).

Esta información se recoge en los siguientes dos cuadros:

PCC	1B - Almacenamiento frigorífico
Peligro	B: Proliferación de microorganismos patógenos por rotura de la cadena del frío
Medidas preventivas o de control	Aplicación de un plan mantenimiento de instalaciones y equipos, que implica la existencia de equipos de almacenamiento adecuados y controles de la cadena del frío, y un plan de BPM con criterios sobre la estiba de alimentos
Límites críticos	Temperatura del alimento: <ul style="list-style-type: none"> ➤ ≤ 8°C para postres lácteos industriales ➤ ≤ 4°C para el resto de alimentos y comidas
Vigilancias	<ul style="list-style-type: none"> e) Responsable: responsable de cocina f) Frecuencia: en cada emplatado g) Procedimiento: control de la temperatura de los platos del menú que se sirve en frío justo al inicio del emplatado. Se mide el primer plato que se emplata. h) Equipo: termómetro de infrarrojos (IR)

PCC	1B - Almacenamiento frigorífico
Medidas correctoras	<p>c) Responsable: responsable de centro</p> <p>d) Actuaciones:</p> <p><u>Respecto del PCC:</u> valoración del motivo de la elevación de la temperatura</p> <ul style="list-style-type: none"> ➤ Si la pérdida de frío se ha debido a un fallo de manipulación (puertas abiertas de la nevera, exceso de alimentos almacenados...), se reestablecerán las condiciones de temperatura y se incluirá un refuerzo formativo sobre la cadena del frío ➤ Si la pérdida de frío se debe a un fallo de funcionamiento, aviso inmediato a la empresa de mantenimiento para que repare el equipo. Además, se estudiará el historial de fallos de la cámara y se valorará si es necesario una sustitución del equipo <p><u>Respecto del producto:</u> se valorará el destino del producto de la siguiente forma,</p> <ul style="list-style-type: none"> ➤ En el caso de los alimentos y comidas recibidos en el día: <ul style="list-style-type: none"> → se aceptará y se servirá de inmediato si tras la valoración de las características organolépticas (olor, color,...) no muestra signos de alteración y la desviación de la temperatura no ha sido superior a + 2°C o el producto se ha recibido, cómo máximo, hace dos horas → se eliminará el producto si la valoración de las características organolépticas sí muestra signos de alteración o la desviación de la temperatura ha sido superior a + 2°C o el producto se ha recibido hace más de dos horas ➤ En el caso de alimentos recibidos días anteriores: <ul style="list-style-type: none"> → se aceptará y se servirá de inmediato si tras la valoración de las características organolépticas (olor, color,...) no muestra signos de alteración y la desviación de la temperatura no ha sido superior a + 2°C → se eliminará el producto si la valoración de las características organolépticas sí muestra signos de alteración o la desviación de la temperatura ha sido superior a + 2°C
Verificaciones	<p>e) Control diario de la temperatura de los equipos frigoríficos por el responsable de cocina</p> <p>f) Supervisión mensual de la cumplimentación de los registros de vigilancia de PCC y acciones correctoras, y de la aplicación de las medidas preventivas por el responsable del centro</p> <p>g) Auditoría externa anual del sistema de SSA por empresa consultora</p> <p>h) Control analítico de producto final 2 alimentos al año en cumplimiento de lo indicado en el Reglamento 2073/2005 para alimentos listos para consumo (ALC), por Laboratorio acreditado</p> <p>i) Verificación de las sondas de temperatura y de los termómetros de los equipos de frigoríficos por empresa consultora</p> <p>j) Revisión anual del sistema y de la documentación de validación por el equipo APPCC</p>
Registros	<p>Registro de emplatado, registro de las acciones correctoras y registros de las verificaciones (informe de auditoría, informe de revisión del sistema, boletines analíticos y control de temperatura de equipos e informe de verificación de termómetros)</p>

PCC	2B-Almacenamiento en caliente
Peligro	B: Proliferación de microorganismos patógenos y formación de sus toxinas por mantenimiento de los alimentos a temperaturas inadecuadas
Medidas preventivas o de control	Aplicación de un plan de mantenimiento de instalaciones y equipos, que implica existencia de equipos de conservación en caliente adecuados y un plan de BPM con criterios sobre el almacenamiento en caliente
Límites críticos	Temperatura del alimento $\geq 65^{\circ}$
Vigilancias	<ul style="list-style-type: none"> e) Responsable: responsable de cocina f) Frecuencia: el inicio del emplatado g) Procedimiento: control de la temperatura de los platos del menú que se sirven en caliente al inicio del emplatado. Se mide el primer plato que se emplata h) Equipo: termómetro sonda
Medidas correctoras	<ul style="list-style-type: none"> c) Responsable: responsable de centro d) Actuaciones: <ul style="list-style-type: none"> <u>Respecto del PCC:</u> valoración del motivo del descenso de la temperatura <ul style="list-style-type: none"> ➤ Si la pérdida de temperatura se ha debido a un fallo de manipulación (puertas abiertas de la mesa caliente, exceso de alimentos almacenados...), se reestablecerán las condiciones de temperatura y se incluirá un refuerzo formativo sobre el almacenamiento en caliente ➤ Si la pérdida de temperatura se debe a un fallo de funcionamiento, aviso inmediato a la empresa de mantenimiento para que repare el equipo. Además, se estudiará el historial de fallos del equipo y se valorará si es necesario una sustitución del equipo <u>Respecto del producto:</u> se valorará el destino del producto de la siguiente forma <ul style="list-style-type: none"> ➤ Se aceptará y se servirá de inmediato si tras la valoración de las características organolépticas (olor, color,...) no muestra signos de alteración y la temperatura de la comida no es inferior a 60°C ➤ Se aceptará y se servirá de inmediato si tras la valoración de las características organolépticas (olor, color,...) no muestra signos de alteración y la temperatura de la comida es inferior a 60°C, pero no han pasado más de dos horas desde la recepción de los alimentos ➤ Se eliminará el producto si la valoración de las características organolépticas sí muestra signos de alteración o la temperatura de la comida es inferior a 60°C y el producto se ha recibido hace más de dos horas
Verificaciones	<ul style="list-style-type: none"> a) Control diario de la temperatura de los equipos de mantenimiento en caliente por el responsable de cocina b) Supervisión mensual de la cumplimentación de los registros de vigilancia de PCC y acciones correctoras, y de la aplicación de las medidas preventivas por el responsable del centro c) Auditoría externa anual del sistema de autocontrol por empresa consultora d) Control analítico de producto final 2 alimentos al año en cumplimiento de los indicado en el Reglamento 2073/2005 para ALC, por Laboratorio acreditado

PCC	2B-Almacenamiento en caliente
	<p>e) Verificación de las sondas de temperatura y de los termómetros de los equipos de frigoríficos por empresa consultora</p> <p>f) Revisión anual del sistema y de la documentación de validación por el equipo APPCC</p>
Registros	Registro de emplatado, registro de las acciones correctoras y registros de las verificaciones (informe de auditoría, informe de revisión del sistema, boletines analíticos y control de temperatura de equipos e informe de verificación de termómetros)

La validación de las medidas de control (medidas preventivas, límites críticos y acciones correctoras), se basaría en la identificación de criterios aplicables validados por organismos científico-técnicos. La bibliografía identificada es la siguiente:

- ✓ Legislación de seguridad alimentaria aplicable al sector de las comidas preparadas.
- ✓ Comisión del Codex Alimentarius. Código de Prácticas de Higiene para los alimentos precocinados y cocinados utilizados en los servicios de comidas para colectividades. CAC/RCP 39 - 1993. Codex Alimentarius. FAO/OMS. Roma.
- ✓ Organización Mundial de la Salud (2006). Cinco claves para la inocuidad de los alimentos. Nota informativa INFOSAN nº 5. WHO eds.
- ✓ European Food Safety Authority. Hazard analysis approaches for certain small retail establishments and food donations: second scientific opinion. EFSA Journal 2018;16(11):5432,
- ✓ Comisión Europea. Comunicación con directrices sobre los sistemas de gestión de la seguridad alimentaria para las actividades de los minoristas del sector de la alimentación, incluida la donación de alimentos. 2020/C 199/01.
- ✓ NSW Government. Guidelines for food service to vulnerable persons. How to comply with the vulnerable persons food safety scheme of food regulation 2015 and standard 3.3.1 of the Food Standards Code ANZFA. Department of Primary Industries Food Authority - NSW Government eds. 2015.
- ✓ Food and Drug Administration. Food Code 2017. U.S. Department of Health and Human Services. Public Health Service. Food and Drug Administration. College Park, MD 20740.
- ✓ Food Safety Authority of Ireland. Bests practice for infant feeding in Ireland. Food Safety Authority of Ireland, 2nd Edition 2011.
- ✓ Agence Fédérale pour la Sécurité de la Chaîne Alimentaire. Guide d'autocontrôle pour la sécurité alimentaire dans les milieux d'accueil collectifs de la petite enfance. AFSCA eds. – Food Safety Center. Bruxelles, 2013.
- ✓ Brunner-López O, Fuentes-Martín MJ, Ortigosa-Pezonaga B, López-García AM, Grupo de Especialización de Nutrición Pediátrica de la Academia Española de Nutrición y Dietética. Texturas evolutivas en la introducción de nuevos alimentos. Pamplona: Academia Española de Nutrición y Dietética; 2017. GENPO12017.

Los formatos de registro utilizados serían los siguientes:

a) De vigilancia de PCC:

Registro de emplatado		Fecha:	Responsable:
Nombre del plato		Temperatura	Observaciones
Verificado por:		Observaciones:	
Fecha:			

b) De acciones correctoras:

Registro de acciones correctoras		Fecha:	Responsable:
Descripción de la incidencia:			
Descripción del producto afectado:		Temperatura del producto:	Cantidad de producto:
Acciones sobre el proceso afectado			
Acciones sobre el producto afectado			
Fecha de cierre:	Acciones para prevenir la recurrencia:		
Verificado por:	Observaciones:		
Fecha:			

c) De Verificación:

- Registros de control de temperatura de equipos (ver registros de PRP/PPRP)
- Los formatos de informes de auditorías, informe de revisión del sistema, informes de calibración e informes de resultados analíticos son proporcionados por la consultora y el laboratorio contratado.

MEDIDAS PREVENTIVAS Y/O CONTROL

Las medidas preventivas y/o de control se gestionan a través de los siguientes prerrequisitos:

PRP 1: Plan de formación de trabajadores

PRP 2: Plan de mantenimiento de instalaciones y equipos

PRP 3: Plan de limpieza y desinfección

PRP 4: Plan de lucha contra plagas

PRP 5: Plan de agua de abastecimiento

PRP 6: Plan de proveedores

PRP 7: Plan de trazabilidad

PRP 8: Plan de buenas prácticas manipulación

PPRO 8.1: Plan de control de dietas

PPRO 8.2: Plan de control de texturas

Además de los controles descritos en cada uno de los cuadros de PRP/PPRO que se incluyen a continuación, en la **auditoría externa anual se comprobará el cumplimiento de todas las actividades y controles** de los diferentes PRP/PPRO, así como la cumplimentación de todos los registros de estos planes. Únicamente en aquellas actividades en las que el control se lleva a cabo exclusivamente por el auditor externo se ha incluido específicamente esta verificación.

Aquellas medidas preventivas/de control que se aplican en los PCC forman parte de los PRP correspondientes (ej.: Plan de buenas prácticas de manipulación). No obstante, se detallan en los cuadros adjuntos, dado que se han tratado en profundidad en sus correspondientes PCC.

PRP 1	Plan de Formación de trabajadores	Edición: 01	Última revisión: 03/2019
<p>ACTIVIDADES:</p> <p>1. Formación inicial</p>	<p>Descripción: actividad de formación en higiene y seguridad de los alimentos en el sector de las comidas preparadas, destinada a todos los trabajadores que se incorporen a la empresa</p> <p>Frecuencia: menos de un mes desde la incorporación del trabajador a la empresa y durante este tiempo trabajará bajo la supervisión de una persona con formación. No se llevará a cabo si el trabajador puede acreditar que tiene formación básica en higiene de los alimentos</p> <p>Responsable: consultora en higiene y seguridad alimentaria</p> <p>Control: verificación de las BPM en la supervisión interna mensual por el responsable de centro</p> <p>Registros: justificación documental de la formación inicial (título FP o certificado de formación e incluye el temario y el número de horas del curso) y registro de supervisión de BPM e incidencias</p>		
<p>2. Formación en el sistema de seguridad alimentaria</p>	<p>Descripción: actividad de formación en el sistema de seguridad alimentaria (SSA) de la empresa destinada a los trabajadores de la cocina</p> <p>Frecuencia: cada tres años. En el caso de que un trabajador que se incorpore a la empresa en menos de un mes desde su contratación y durante este tiempo trabajará bajo la supervisión de una persona con formación</p> <p>Responsable: consultora en higiene y seguridad alimentaria</p> <p>Control: verificación de las BPM en la supervisión interna mensual por el responsable de centro</p> <p>Registros: certificado de asistencia de los cursos de formación en SSA (el formato de certificado incluye el temario y el número de horas del curso) y registro de supervisión de las BPM y de incidencias</p>		
<p>3. Formación continuada</p>	<p>Descripción: anualmente y cuando proceda (ej.: compra de un nuevo equipo), se revisará la necesidad de formación teniendo en consideración: las modificaciones legislativas, novedades en materia de higiene y seguridad alimentaria, y cambios en los productos, procesos o equipos. Así mismo, incluirá un refuerzo de los aspectos más relevantes de la seguridad alimentaria de la actividad: mantenimiento de los alimentos a temperaturas adecuadas, gestión de alérgenos y dietas especiales, limpieza y desinfección. Las actividades irán destinadas a todos los trabajadores de la empresa</p> <p>Frecuencia: mínimo cada 3 años y cuando proceda (ej.: cambio equipo)</p> <p>Responsable: consultora en higiene y seguridad alimentaria</p> <p>Control: verificación de las BPM en la supervisión interna mensual por el responsable de centro</p> <p>Registros: certificado de asistencia de los cursos de formación continuada (el formato de certificado incluye el temario y el número de horas del curso) y registro de supervisión de BPM e incidencias</p>		

PRP 1	Plan de Formación de trabajadores	Edición: 01	Última revisión: 03/2019
4. Formación ante incidencias	<p>Descripción: actividad de formación centrada en las incidencias producidas en el SSA. Irá destinada a los trabajadores implicados en la incidencia para prevenir su recurrencia</p> <p>Frecuencia: cuando se produzca una incidencia con repercusión en la seguridad de los alimentos</p> <p>Responsable: responsable de la supervisión de BPM y/o consultora en higiene y seguridad alimentaria</p> <p>Control: en la supervisión interna mensual el responsable de centro comprobará la existencia de justificación de la formación ante incidencias</p> <p>Registros: registro de acciones correctoras, registro de supervisión mensual y registro de incidencias</p>		

PRP 2	Plan de mantenimiento de instalaciones y equipos	Edición: 01	Última revisión: 03/2019
ACTIVIDADES: 1.Mantenimiento preventivo	<p>Descripción: revisión del estado de las instalaciones (agua, gas y electricidad) y de los equipos relevantes (nevera y mesa caliente)</p> <p>Frecuencia: anual durante el mes de agosto</p> <p>Responsable: empresa de mantenimiento</p> <p>Control: <input checked="" type="checkbox"/> comprobación de la temperatura de todos los equipos de mantenimiento de alimentos a temperatura regulada (nevera, mesa caliente)</p> <p><input checked="" type="checkbox"/> durante la supervisión interna se comprobará el estado de las instalaciones y equipos</p> <p>Frecuencia: <input checked="" type="checkbox"/> control diario de temperatura (responsable cocina)</p> <p><input checked="" type="checkbox"/> supervisión: mensual (responsable de centro)</p> <p>Registros: albarán/factura de la empresa de mantenimiento, registro de supervisión mensual, registro de control de temperatura de equipos y registro de incidencias</p>		
2.Mantenimiento correctivo	<p>Descripción: reparación de las instalaciones/equipos deteriorados</p> <p>Frecuencia: cuando se produzca una incidencia</p> <p>Responsable: empresa de mantenimiento</p> <p>Control: <input checked="" type="checkbox"/> comprobación del buen estado y/o funcionamiento de la instalación y/o equipo</p> <p><input checked="" type="checkbox"/> verificación del seguimiento de las reparaciones llevadas a cabo en la supervisión interna</p> <p>Frecuencia: <input checked="" type="checkbox"/> al finalizar la reparación (empresa mantenimiento)</p> <p><input checked="" type="checkbox"/> supervisión: mensual (responsable de centro)</p> <p>Registros: albarán/factura de la empresa de mantenimiento, registro de incidencias y registro de supervisión</p>		

PRP 3	Plan de limpieza y desinfección	Edición: 01	Última revisión: 03/2019
ACTIVIDADES: 1. L+D de la vajilla, cubertería u otros utensilios	<p>Descripción: introducción de la vajilla, cubertería y otros utensilios en un equipo de lavado automático que alcanza 82°C en el agua de aclarado</p> <p>Frecuencia: tras su uso</p> <p>Responsable: responsable de cocina</p> <p>Control: se comprobará que el termómetro del equipo alcanza 82°C en el agua de aclarado</p> <p>Frecuencia: <input checked="" type="checkbox"/> control diario (responsable de cocina) <input checked="" type="checkbox"/> supervisión mensual (responsable de centro)</p> <p>Registros: registro de supervisión mensual y registro de incidencias</p>		
2. L+D de equipos y superficies de trabajo	<p>Descripción: ① Retirada de residuos groseros con un paño ② Aplicación de un detergente-desinfectante ③ Aclarado con agua ④ En el caso de los equipos se secan con una toalla de papel</p> <p>Frecuencia: <input checked="" type="checkbox"/> Superficies de trabajo → tras su uso <input checked="" type="checkbox"/> Nevera y lavavajillas → semanalmente <input checked="" type="checkbox"/> Mesa caliente y horno microondas → a diario</p> <p>Responsable: responsable de cocina</p> <p>Control: se comprobará visualmente la limpieza antes de empezar a trabajar y en la supervisión</p> <p>Frecuencia: <input checked="" type="checkbox"/> control diario (responsable de cocina) <input checked="" type="checkbox"/> supervisión mensual (responsable de centro)</p> <p>Registros: registro de supervisión mensual, ficha técnica y de datos de seguridad del producto detergente desinfectante y registro de incidencias</p>		
2. L+D de paramentos y superficies que no entran en contacto con alimentos	<p>Descripción: <input checked="" type="checkbox"/> Superficies (estanterías, extractor,...) → ① Retirada de residuos groseros con un paño ② Aplicación de un detergente/desengrasante-desinfectante ③ Aclarado</p> <p><input checked="" type="checkbox"/> Suelos → ① Barrer ② Fregar con detergente-desinfectante</p> <p><input checked="" type="checkbox"/> Paredes y techos → ① Aplicación de un detergente ② Aclarado</p> <p>Frecuencia: <input checked="" type="checkbox"/> Superficies → semanalmente y semestralmente limpieza profunda de la campana extractora <input checked="" type="checkbox"/> Suelos → a diario <input checked="" type="checkbox"/> Paredes → mensualmente <input checked="" type="checkbox"/> Techos → semestralmente</p> <p>Responsable: responsable de cocina</p> <p>Control: se comprobará visualmente la limpieza antes de empezar a trabajar y en la supervisión</p> <p>Frecuencia: <input checked="" type="checkbox"/> control diario (responsable de cocina) <input checked="" type="checkbox"/> supervisión: mensual (responsable de centro)</p> <p>Registros: registro de supervisión mensual, ficha técnica y de datos de seguridad del producto detergente desinfectante y registro de incidencias</p>		

PRP 4	Plan de lucha contra plagas	Edición: 01	Última revisión: 03/2019
<p>ACTIVIDADES:</p> <p>1. Actuaciones para impedir la entrada y anidamiento de plagas</p>	<p>Descripción: ①se revisará la entrada de materias primas para comprobar que no portan plagas en sus embalajes, ②se conservarán en adecuado estado de las telas mosquiteras, burletes y desagües, ③no se dejarán envases de alimentos abiertos con contenido en su interior, ④los cubos de residuos tendrán tapas y se vaciarán a diario</p> <p>Frecuencia: a diario</p> <p>Responsable: responsable de cocina</p> <p>Control: los trabajadores observarán la presencia de plagas y una empresa de control de plagas autorizada comprobará la adecuación de las medidas de preventivas</p> <p>Frecuencia: <input checked="" type="checkbox"/>control diario (trabajadores del centro) <input checked="" type="checkbox"/>supervisión semestral (empresa de control de plagas)</p> <p>Registro: certificado de la empresa de control de plagas, Informe diagnóstico de situación, ROESB de la empresa de control de plagas y registro de incidencias</p>		
<p>2. Aplicación de medidas activas</p>	<p>Descripción: ①mantenimiento de insectocutores ②mantenimiento de trampas ③aplicación de productos biocidas ante la presencia de una plaga</p> <p>Frecuencia: cuando proceda</p> <p>Responsable: trabajadores de la empresa de control de plagas autorizada</p> <p>Control: semestral una empresa de control de plagas autorizada comprobará la existencia de plagas en la instalación y la adecuación y funcionamiento de los insectocutores y las trampas instaladas.</p> <p>Registro: certificado de la empresa de control de plagas, Informe diagnóstico de situación, ROESB de la empresa de control de plagas, ROB de los productos aplicados y registro de incidencias</p>		

PRP 5	Plan de agua abastecimiento	Edición: 01	Última revisión: 03/2019
<p>ACTIVIDADES:</p> <p>1.Mantenimiento</p>	<p>Descripción: el agua procede de un abastecedor/proveedor autorizado (CYII) y no hay depósitos intermedios en la instalación, por lo que únicamente hay que realizar tareas de mantenimiento en las tuberías y grifos</p> <p>Frecuencia: ante averías</p> <p>Responsable: empresa de mantenimiento</p> <p>Control: <input checked="" type="checkbox"/> Realización de análisis organoléptico del agua (color, olor y sabor)</p> <p><input checked="" type="checkbox"/> Observación del correcto funcionamiento de la instalación de agua</p> <p><input checked="" type="checkbox"/> Análisis tipo <i>Control</i></p> <p>Frecuencia: <input checked="" type="checkbox"/> Análisis organoléptico a diario (responsable cocina)</p> <p><input checked="" type="checkbox"/> Supervisión mensual (responsable de centro)</p> <p><input checked="" type="checkbox"/> Análisis tipo control al inicio de la actividad y si se producen graves deterioros en la instalación (laboratorio)</p> <p>Registros: albarán/factura de la empresa de mantenimiento, registro de supervisión mensual, boletines analíticos y registro de incidencias</p>		
<p>2. Actuaciones ante casos de corte o problemas de suministro</p>	<p>Descripción: ① llamar a la empresa de mantenimiento, ② emplear agua envasada mientras dure la avería, ③ restablecer el consumo del agua de la red cuando se haya reparado la instalación y las características organolépticas sean adecuadas</p> <p>Frecuencia: cuando se produzca una incidencia</p> <p>Responsable: empresa de mantenimiento/responsable de cocina</p> <p>Control: comprobación del buen estado de la instalación y de las características organolépticas del agua al finalizar una reparación, tanto por la empresa de mantenimiento como por responsable del centro</p> <p>Registros: albarán/factura de la empresa de mantenimiento y registro de incidencias</p>		

PRP 6	Plan de proveedores	Edición: 01	Última revisión: 03/2019
<p>ACTIVIDADES:</p> <p>1. Selección inicial de proveedores</p>	<p>Descripción: se comprobará que las empresas contratadas cumplan los requisitos:</p> <ul style="list-style-type: none"> ✓ Tener la autorización necesaria para desarrollar la actividad (ej.: RGSEAA, ROESB) ✓ Aportar evidencias de la aplicación de un sistema de calidad. En el caso de las empresas alimentaria tener un SSA basado en los principios APPCC ✓ Aportar evidencias de que los productos cumplen con sus especificaciones (ej.: fichas técnicas, boletines analíticos) y si procede autorizaciones (ROB). ✓ En el caso de la cocina central el proveedor deberá aportar la siguiente información en cada envío que realice: <ul style="list-style-type: none"> ○ Albarán que indique: datos de la empresa, descripción de los menús, nº de raciones, y hora y temperatura a la salida del establecimiento. ○ Cada envase incluirá la siguiente información: descripción del plato, ingredientes, alérgenos, temperatura de conservación, fecha de caducidad y lote ✓ El tiempo de transporte desde la cocina al centro es inferior a dos horas <p>Frecuencia: en la contratación inicial Responsable: responsable del centro</p> <p>Control: revisión de la documentación del proveedor en la auditoría anual externa</p> <p>Registros: copia de la autorización del proveedor para ejercer su actividad, documentación técnica del proveedor, registro de supervisión e informe auditoría</p>		
<p>2. Evaluación periódica de proveedores</p>	<p>Descripción: comprobación visual durante la recepción de que el producto cumple sus especificaciones: embalajes limpios e íntegros, información de acompañamiento adecuada, hora de llegada correcta</p> <p>Frecuencia: en cada recepción Responsable: responsable de cocina</p> <p>Control: revisión de la documentación de recepción y de las incidencias detectadas en la supervisión interna mensual por el responsable de centro</p> <p>Registros: albaranes/facturas, registro de supervisión y registro de incidencias</p>		

PRP 7	Plan de trazabilidad	Edición: 01	Última revisión: 03/2019
ACTIVIDADES: 1. Trazabilidad hacia atrás	<p>Descripción: todos los alimentos vendrán acompañados de su correspondiente albarán en el que consta: fecha, descripción de la comida, cantidad y lote/partida a la que pertenecen. Esta información se contrastará con el listado de dietas solicitadas</p> <p>Frecuencia: en cada recepción Responsable: responsable del de cocina</p> <p>Control: revisión de la documentación en la supervisión interna mensual por el responsable de centro</p> <p>Registros: albaranes/facturas, registro de supervisión y registro de incidencias</p>		
2. Trazabilidad hacia delante	<p>Descripción: las dietas especiales estarán identificadas con el tipo de dieta. En el emplatado se utilizará una vajilla de color diferente y se colocará en una bandeja individual con el nombre del comensal</p> <p>Frecuencia: en cada servicio Responsable: responsable de cocina</p> <p>Control: revisión de la correcta identificación de las dietas y los platos en la supervisión interna mensual por el responsable de centro</p> <p>Registros: registro de supervisión y registro de incidencias</p>		
3. Información y retirada	<p>Descripción: en el caso de que: ① alguno de los proveedores o las autoridades sanitarias informen de que un producto deba retirarse del consumo humano, se procederá a:</p> <ul style="list-style-type: none"> • Comprobar si está almacenado en el centro y, en caso afirmativo, proceder a su inmovilización y retirada del consumo. Se devolverá al proveedor a la mayor brevedad o al destino que determinen las autoridades sanitarias • Revisar en los albaranes si el producto ha sido recibido en la instalación. En caso afirmativo y si el producto ha sido consumido, informar a los padres de los niños que hayan consumido el producto del incidente <p>② se informe de una sospecha de brote de enfermedad transmitida por los alimentos (padres, madres, profesionales), que se comunicará a la autoridad sanitaria y se procederá tal y como ésta indique</p> <p>Frecuencia: cuando se produzca un incidente Responsable: responsable del centro</p> <p>Control: revisión de la documentación del destino del producto retirado y de las actuaciones llevadas a cabo para su información en la supervisión interna mensual por el responsable de centro</p> <p>Registros: albaranes/facturas, registro de supervisión y registro de incidencias</p>		

PRP 8	Plan de buenas prácticas de manipulación	Edición: 01	Última revisión: 03/2019
<p>ACTIVIDADES:</p> <p>1. Recepción</p>	<p>Descripción: la temperatura a la que llegan los alimentos que requieren conservación a temperatura regulada será adecuada:</p> <ul style="list-style-type: none"> - Refrigerados: $\leq 4^{\circ}\text{C}$, excepto los postres lácteos que será $\leq 6^{\circ}\text{C}$ - Congelados: $\leq -18^{\circ}\text{C}$ - Calientes: $\geq 65^{\circ}\text{C}$ en la mesa caliente <p>Los alimentos se llevarán a los equipos de almacenamiento a la mayor brevedad desde su recepción</p> <p>En el caso de que un alimento llegue una temperatura que difiera en más de 2°C su temperatura adecuada, se comprobará en el albarán de entrega la hora de salida de la cocina central, y si es inferior a 2 horas se aceptará, y se procederá a su almacenamiento inmediato para que vuelva a la temperatura apropiada. En caso contrario se rechazará y se solicitará a la empresa que envíe de nuevo los menús necesarios</p> <p>Frecuencia: en cada recepción</p> <p>Responsable: responsable de cocina</p> <p>Control: <input checked="" type="checkbox"/> comprobación diaria de la temperatura de recepción por el responsable de cocina y verificación de las prácticas de recepción en la supervisión mensual por el responsable de centro</p> <p>Registros: registros de control de temperatura de recepción, albarán de entrega, registro de supervisión y registro de incidencias</p>		
<p>2. Almacenamiento</p>	<p>Descripción: los alimentos de conservación a temperatura ambiente se colocarán en el almacén. Los alimentos que requieren conservación a temperatura regulada se mantendrán:</p> <ul style="list-style-type: none"> - Refrigerados: $\leq 4^{\circ}\text{C}$, excepto los postres lácteos que será $\leq 6^{\circ}\text{C}$ - Congelados: $\leq -18^{\circ}\text{C}$ - Calientes: $\geq 65^{\circ}\text{C}$ en la mesa caliente <p>Los menús diarios se colocarán en sus envases originales identificados, que no se manipularán hasta su emplatado, eliminando lo que no sea consumido. El resto de los alimentos también se almacenarán en envases cerrados e identificados. En el caso de abrir un envase se colocará una pegatina que indique la fecha de apertura. Si además se trasvasa el contenido del envase original a otro envase se trasladarán los datos del etiquetado.</p> <p>En el estante más elevado de los equipos/almacén se colocarán los menús especiales.</p> <p>La nevera y el congelador permanecerán encendidos siempre y solo se apagarán para su limpieza. La mesa caliente se encenderá todos los días a las 8:00 para que esté a 70°C cuando lleguen los alimentos desde la cocina central.</p> <p>En los alimentos que no se consuman en el día se aplicará un sistema FEFO¹⁵ para gestionar su caducidad.</p> <p>Frecuencia: en cada almacenamiento</p> <p>Responsable: responsable de cocina</p>		

¹⁵ First Expired First Out – Primero en caducar primero en salir

PRP 8	Plan de buenas prácticas de manipulación	Edición: 01	Última revisión: 03/2019
	<p>Control: <input checked="" type="checkbox"/> comprobación diaria de la temperatura de los equipos de almacenamiento <input checked="" type="checkbox"/> verificación de las prácticas de almacenamiento</p> <p>Frecuencia: <input checked="" type="checkbox"/> comprobación temperatura: diaria (responsable cocina) <input checked="" type="checkbox"/> verificación de las prácticas de almacenamiento: supervisión mensual (responsable de centro)</p> <p>Registros: registros de control de temperatura de los equipos de frío, registro de supervisión y registro de incidencias</p>		
<p>3.Regeneración</p>	<p>Descripción: las barquetas de las dietas especiales que se han recibido en refrigeración, pero que deben ser consumidas en caliente, se someterán a regeneración. Después, se introducirán en el microondas de 1 en 1, aplicando las siguientes relaciones de tiempo y potencia del microondas en función del tipo de platos:</p> <ul style="list-style-type: none"> ✓ 1,5 minutos a máxima potencia: primeros y segundos con salsa ✓ 1 minuto a máxima potencia: segundos sin salsa <p>A continuación, la barqueta se abre y se remueve su contenido para evitar la existencia de bolsas de calor</p> <p>Frecuencia: en cada recalentamiento Responsable: responsable de cocina</p> <p>Control: comprobación diaria de la temperatura ($\geq 75^{\circ}\text{C}$) de un plato recalentado por el responsable cocina y verificación de las prácticas de recalentamiento en la supervisión mensual por el responsable de centro</p> <p>Registros: registro de supervisión y registro de incidencias</p>		
<p>4. Atemperado, emplatado, troceado y servicio</p>	<p>Descripción: ① en los platos que se sirven en caliente, se retira el plástico superior de las barquetas, ② se dejan a temperatura ambiente 15 minutos, ③ se llevan en un carrito las barquetas a cada aula (niños de 0 a 3 años) y al comedor (niños 4-6 años), y ④ la responsable de cocina sirve en cada plato la ración correspondiente</p> <p>Las frutas: ① se sumergen en agua con 70 ppm de cloro durante 5 minutos (por cada litro de agua 1,6 ml de lejía de pureza de 45g/L de cloro), ② se pelan y cortan, utilizando cuchillos y tablas que se cambian con cada tipo de fruta y se va colocando directamente en el bol que se sirve a cada niño</p> <p>Los docentes asisten a los niños que lo necesitan (trocean los alimentos, ayudan a la ingesta), comprueban que los niños consumen sus menús y retiran todos los platos, aunque no se hayan consumido en su totalidad en un tiempo máximo de 1 hora</p> <p>Para las dietas especiales ver PRPO 8.1</p> <p>Frecuencia: en cada servicio Responsable: responsable de cocina y docentes de cada aula</p> <p>Control: verificación las prácticas en la supervisión mensual por el responsable de centro</p> <p>Registros: registro de supervisión y registro de incidencias</p>		

PPRP 8.1	Plan de dietas	Edición: 01	Última revisión: 03/2019
Objeto			
<p>Describir el sistema de gestión de las dietas especiales para evitar peligros debido a la presencia de alérgenos en alimentos destinados a niños con alergias o intolerancias. Como criterio general se establece que, ante cualquier duda debida a la posible presencia de un alérgeno en la dieta destinada a estos niños, no se le proporcionará la misma y se solicitará a la mayor brevedad una nueva dieta a la cocina central</p> <p>En este plan, también se incluye la gestión de aquellas dietas que puntualmente se prescriben a niños por problemas de salud (ej.: dietas astringentes)</p>			
A. Identificación de los niños y los tipos de menús	<p>Al inicio del curso escolar o cuando se incorpora un nuevo niño, se cumplimenta un formulario en el que los padres hacen constar la existencia alergia/intolerancias alimentarias y lo acompañan de un informe médico. Otro tipo de dietas se comunica cuando se produzca la necesidad</p>		
Actividad	<p>La información se remite a la cocina central, cuyo nutricionista asigna un tipo de dieta e informa de la denominación que constará siempre en el envase de sus menús (ej.: alergia a pescados). En el formulario del niño se hace constar la denominación de la dieta</p> <p>Cuando un padre informa de la necesidad de una dieta especial por un problema puntual de salud, se solicita la misma a la cocina central (vía email) y se anota el nombre del niño/denominación de la dieta en el parte diario de incidencias</p>		
Controles	<p>Se comprueba que todos los formularios sobre la dieta de los niños están cumplimentados al inicio de curso (ej.: alérgicos) o cuando se produzca la necesidad (ej.: astringente). En la supervisión mensual y en la auditoría externa, se comprueba que:</p> <ul style="list-style-type: none"> - El formulario de cualquier niño que se haya incorporado tiene toda la información sobre su dieta - El parte de incidencias diario se recoge la información sobre las peticiones de dietas especiales 		
Responsable	<p>Actividad: Responsable de centro y docentes Controles: Auditor externo Acciones correctoras: Responsable de centro</p>		
Registros	<p>Formulario sobre dieta de los niños, registro de incidencias e informe de auditoría</p>		
B. Recepción			
Actividad	<p>En la recepción diaria de las dietas se contrasta el albarán que envía la cocina central con el listado de menús solicitado. Los envases estarán íntegros, no se observarán evidencias de que se han producido derrames y todas las barquetas de alimentos están adecuadamente identificadas. No se aceptan envases rotos, con derrames o mal identificados. En caso de rechazar algún/os envase/s se solicita de inmediato, nuevos menús a la cocina</p>		
Controles	<p>Diariamente se comprueba el cumplimiento de los requisitos en el momento de la recepción diaria de las comidas</p>		

PRP 8	Plan de buenas prácticas de manipulación	Edición: 01	Última revisión: 03/2019
		Mensualmente en la supervisión interna se comprueba que el responsable de la vigilancia la lleva a cabo	
Responsable	Actividad: Responsable de cocina Controles: Responsable de centro Acciones correctoras: Responsable de centro		
Registros	Listado de menús solicitados, albarán, registros de incidencias, registros de supervisión mensual		
C. Almacenamiento	La responsable de cocina coloca los envases de las dietas especiales, siempre en los estantes superiores de los equipos (nevera, mesa caliente), sin apilar y con espacio entre los mismos		
Actividad	Los alimentos de conservación a temperatura ambiente destinados a niños con menús especiales se almacenan en los estantes superiores del almacén, en cajas cerradas e identificadas exteriormente con sus especificaciones (sin gluten, sin lácteos, sin frutos secos...) En el caso de identificarse la existencia de alimentos de las dietas especiales mal almacenados, se valora su posible contaminación (derrames, envases abiertos) y en caso afirmativo o de sospecha de la misma se elimina		
Controles	Mensualmente en la supervisión interna se comprueba que la nevera, la mesa caliente y el almacén mantienen los criterios de almacenamiento adecuado		
Responsable	Actividad: Responsable de cocina Controles: Responsable de centro Acciones correctoras: Responsable de centro		
Registros	Registros de incidencias, registros de supervisión mensual		
D. recalentamiento, atemperado, cortado de frutas y emplatado	Se introducen una a una en el microondas, y finalizado su recalentamiento se emplatan empleando utensilios específicos para cada dieta. Los platos de colores asignados se etiquetan con el nombre de niño y aula, y se colocan en las bandejas individuales en las que se van a servir para que se atemperen. Los menús de los niños con alergias se recalientan y emplatan en primer lugar en la cocina		
Actividad	Las frutas de niños alérgicos se pelan y trocean en primer lugar. Cada vez que se cambia de tipo de frutas el manipulador se lava las mano y cambia de tabla y de cuchillo En caso de confusión con los utensilios o el emplatado se valora su posible contaminación y en caso afirmativo o de sospecha se retira		
Controles	Mensualmente en la supervisión interna se comprueba que las prácticas correctas durante el recalentamiento y emplatado		
Responsable	Actividad: Responsable de cocina y docentes (en el emplatado) Controles: Responsable de centro Acciones correctoras: Responsable de centro		
Registros	Etiquetas, registros de incidencias diario y registros de supervisión mensual		

PRP 8	Plan de buenas prácticas de manipulación	Edición: 01	Última revisión: 03/2019
E. Servicio	Las dietas especiales se llevan en primer lugar a cada aula o al comedor en sus bandejas individuales y etiquetadas. Con la colaboración de los docentes se coloca el menú en el sitio en el que se sienta cada niño que estará identificado. Los docentes controlan que durante la comida los niños no consuman alimentos de los platos de los niños cercanos o se intercambien los cubiertos y/o vasos		
Actividad	La operación se repetirá de igual forma para el segundo plato y el postre Ante cualquier incidencia en la asignación de platos/menús se bloquea el consumo para valorar la incidencia y en caso de contaminación o sospecha de la misma se retira		
Controles	Mensualmente en la supervisión interna se comprueba que las prácticas correctas durante el servicio son adecuadas		
Responsable	Actividad: Responsable de cocina y docentes Controles: Responsable de centro Acciones correctoras: Responsable de centro		
Registros	Registros de incidencias diario y registros de supervisión mensual		

PPRP 8.2	Plan de texturas	Edición: 01	Última revisión: 03/2019
Objeto			
<p>Describir el sistema de gestión de la textura de los menús servidos para evitar peligros por ahogamiento, debido a la presencia de huesos o espinas o texturas inadecuadas en alimentos en función de la edad del niño. Como criterio general se establece que, ante cualquier duda sobre la adecuación de la textura de un plato, no se le proporcionará la misma y se modificará la misma cuando sea posible o se solicitará a la mayor brevedad una nueva dieta a la cocina central.</p>			
A. Identificación de niños y tipo de textura		<p>Al inicio del curso escolar o cuando se incorpore un nuevo niño, se cumplimenta un formulario en el que los padres hacen constar la edad y algunas de las características de la dieta que consume el niño (purés, troceado). De acuerdo con esta información se pasa progresivamente de los purés licuados a los alimentos troceados, en función de los siguientes grupos de edad:</p> <ul style="list-style-type: none"> ✓ Antes de los 6 meses purés muy finos ✓ Entre 6 y 9 meses purés espesos con algún grumo ✓ Entre 9 y 12 meses alimentos picados y troceados <p>Considerando esta información se planifican los tipos de dietas que deben solicitarse a la cocina central.</p> <p>A medida que avance el curso los docentes, junto con los padres, irán modificando la textura de la dieta para adaptarla al crecimiento de los niños</p>	
Actividad			
Controles	En la supervisión mensual y en la auditoría externa, se comprueba que todos los formularios sobre la dieta de los niños están cumplimentados y tienen la información actualizada		
Responsable	Actividad: Responsable de centro y docentes Controles: Auditor externo Acciones correctoras: Responsable de centro		
Registros	Formulario sobre dieta de los niños, registro de incidencias e informe de auditoría		
B. Recepción		<p>En la recepción diaria de las dietas se contrasta el albarán que trae la empresa con el listado de menús que se han solicitado</p>	
Actividad			
Controles	Diariamente se comprueba el cumplimiento de los requisitos en recepción Mensualmente en la supervisión interna se comprobará que el responsable de la vigilancia la lleva a cabo		
Responsable	Actividad: Responsable de cocina Controles: Responsable de centro Acciones correctoras: Responsable de centro		
Registros	Listado de menús, albarán, registro de incidencias, registros de supervisión mensual		

PPRP 8.2	Plan de texturas	Edición: 01	Última revisión: 03/2019
D. Emplatado y cortado troceado de comidas y fruta	Se trocean los alimentos de los niños que lo necesitan. La fruta triturada se recibe de la cocina central y la troceada se prepara por la responsable de la cocina. Se higieniza, se pela y parte en trozos acorde con la edad del niño al que va destinada		
Actividad	<p>Durante el emplatado se comprueba que:</p> <ul style="list-style-type: none"> • La textura de los purés corresponde con la solicitada • Ausencia de huesos y espinas en los platos a base de carne y de pescado • Ausencia de huesos de frutas o restos de pieles de fruta • Trozos de los alimentos con un tamaño acorde a la edad a la que está destinada la dieta 		
Controles	Mensualmente en la supervisión interna se comprueba que las prácticas correctas		
Responsable	<p>Actividad: Responsable de cocina y docentes (en el emplatado y troceado)</p> <p>Controles: Responsable de centro</p> <p>Acciones correctoras: Responsable de centro</p>		
Registros	Etiquetas, registros de incidencias diario y registros de supervisión mensual		
E. Servicio	Durante el servicio se vigila que la textura y el tamaño de los trozos de alimentos de la dieta servida corresponda con la edad y características del niño		
Actividad	Se observa que los niños que empiezan a usar el cuchillo lo hagan adecuadamente y no corten trozos de gran tamaño		
Controles	Mensualmente en la supervisión interna se comprueba que las prácticas correctas durante el servicio son adecuadas		
Responsable	<p>Actividad: Responsable de cocina y docentes</p> <p>Controles: Responsable de centro</p> <p>Acciones correctoras: Responsable de centro</p>		
Registros	Registros de incidencias, registros de supervisión mensual		

Registros de PRP/PPRP

Registro de control de temperatura recepción			
Fecha	Hora	Descripción alimentos/plato	Temperatura
Verificado por:		Observaciones:	
Fecha:			

Registro de control de temperatura			Temperatura		
Fecha	Hora	Responsable	Nevera	Congelador	Mesa caliente
Verificado por:			Observaciones:		
Fecha:					

* La temperatura de los equipos de frío se comprobará al inicio y al final de la jornada, pero solo se registra al inicio, excepto en el caso de que se observasen incidencias, en cuyo caso se documentaría en el apartado de observaciones de este registro y en el de incidencias



Registro de incidencias			
Fecha	Descripción de la incidencia	Actuaciones llevadas a cabo	Responsable
Verificado por:		Observaciones:	
Fecha:			

Registro de supervisión	Fecha:	Responsable:		
Observación	C	I	Observaciones	
1º) Se han realizado actividades de formación ante cambios o incidencias				
2º) El mantenimiento/funcionamiento de las instalaciones es adecuado Locales: Instalaciones: Equipos: Utensilios:				
3º) El registro de temperatura de equipos está cumplimentado y los valores son adecuados Tª nevera:.....Tª congelador:.....Tª mesa caliente:.....				
4º) El estado de limpieza de las instalaciones es adecuado Locales: Instalaciones: Equipos: Utensilios:				
Tª de aclarado del lavavajillas:.....				
5º) Las medidas para evitar entrada y/o anidamiento de plagas se llevan a cabo (estado de los embalajes, estado de mantenimiento telas mosquiteras, burletes y desagües, envases de alimentos cerrados, cubos de residuos con y se vacían a diario)				
5º) No se observa presencia de plagas				
6º) Las características de organolépticas del agua son adecuadas: Color:.....Olor:.....Sabor:.....				
7º) En la recepción las dietas han llegado a su hora, los envases están en buen estado, su temperatura es adecuada y el registro se cumplimenta: Hora de llegada: Tª 1º plato:.....Tª 2º plato:.....Tª postre:.....Tª dieta especial:.....				

Registro de supervisión		Fecha:	Responsable:		
Observación	C	I	Observaciones		
8º) La documentación que acompaña a un albarán es adecuada (datos de la empresa, fecha, descripción de los menús, nº de raciones, y temperatura y hora de envasado)					
9º) La identificación de las dietas es adecuada: Etiquetado: (plato, ingredientes, alérgenos, e caducidad y lote)					
10º) La colocación y el orden en el almacén y los equipos es adecuado. No existen productos caducados					
11º) La temperatura de los alimentos almacenados a temperatura regulada es adecuada Tº del alimento (.....) en refrigeración:..... Tº del alimento (.....) en congelación:..... Tº del alimento (.....) en caliente:.....					
12º) La regeneración se hace aplicando tiempo/potencia adecuada. En la regeneración de plato elegido al azar se ha empleado: Tiempo:.....Potencia:.....Temperatura:.....					
13º) El tiempo de atemperado es adecuado. En el atemperado de uno de los platos se ha tardado:.....					
14º) En el cortado de frutas se emplean tablas y cuchillos limpios y se cambian cada vez que se cambia de tipo de fruta					
15º) Los menús de dietas especiales se han emplatado y etiquetado en los platos de los colores correspondientes					
16º) Los menús de dietas especiales se han servido en primer lugar y colocado en los sitios adecuados					
17º) Los menús se retiran al cabo de 2 horas					
18º) Los registros de incidencias están cumplimentados y las actuaciones han sido correctas					
Verificado por:	Observaciones:				
Fecha:					

ANEXO 2:

EJEMPLO DE ANALISIS DE PELIGROS E IDENTIFICACIÓN DE PCC EN UNA UNIDAD DE LACTODIETÉTICA

La alimentación es uno de los pilares básicos de la recuperación de un paciente hospitalizado. La preparación de los alimentos se lleva a cabo, en general, en las cocinas hospitalarias dónde se elaboran los alimentos armonizando estrictos criterios de seguridad alimentaria, con los requisitos nutricionales de los menús diseñados para satisfacer las necesidades de la situación fisiológica-patológica del paciente.

Una excepción la constituyen los lactantes, cuya alimentación se gestiona en las denominadas unidades de lactodietética que, en general, no están integradas en el servicio de cocina y se gestionan de manera independiente. Aproximadamente el 70% de los hospitales públicos de la Comunidad de Madrid tienen este tipo de unidades y elaboran la alimentación de los lactantes durante su estancia en el hospital, cuando la lactancia materna no es posible por diferentes circunstancias.

La preparación y manipulación de los alimentos destinados para lactantes (fórmulas para lactantes en polvo o líquidas) está incluida en el ámbito de la Reglamento (CE) nº 852/2004 del Parlamento Europeo y del Consejo, relativo a higiene de los productos alimenticios, y por lo tanto, los responsables de esta unidades deben velar porque se diseñe y apliquen sistemas de seguridad alimentaria basados en los principios del análisis de peligros y puntos de control crítico.

A continuación, y a modo de ejemplo, vamos a desarrollar un sistema de seguridad alimentaria para una unidad de lactodietética de un centro hospitalario, con la finalidad de servir de orientación para el diseño de sistemas en los centros en los que se elaboren biberones.

EJEMPLO DE SISTEMA DE SEGURIDAD ALIMENTARIA APLICABLE A UNA UNIDAD DE LACTODIETÉTICA EN LA QUE SE ELABORAN Y/O MANIPULAN FÓRMULAS INFANTILES

DESCRIPCIÓN DEL CENTRO

Unidad de lactodietética de un centro hospitalario. La plantilla está formada enfermeros, auxiliares de clínica y auxiliares de limpieza del centro.

El sistema de seguridad alimentaria (SSA), que se aplica en la unidad de Lactodietética, se encuentra en el marco del sistema APPCC implantado en el servicio de comidas para pacientes. De hecho, comparten muchos de los programas de planes de prácticas correctas de higiene y en el equipo APPCC participa la responsable de la unidad de lactodietética.

La Unidad de lactodietética está ubicada en la planta de pediatría; es una sala exclusiva para esta actividad con acceso restringido. Cuenta con paramentos de fácil limpieza y desinfección, iluminación protegida y puntos de agua. La sala se distribuye en las siguientes zonas:

- Almacenamiento. Cuenta con dos armarios uno para almacenar los preparados en polvo, las fórmulas líquidas para lactantes y el agua envasada, y otro para los biberones y las tetinas.
- Preparación de biberones. Está dotada con un equipo frigorífico, un calentador de agua, un calienta-biberones y una amplia encimera, y una zona para almacenar los registros, las etiquetas y el termómetro.
- Lavado. Tiene una pila con agua fría y caliente y un pequeño armario para almacenar los materiales de limpieza.
- Lavamanos de accionamiento no manual con jabón líquido desinfectante y toallas de un solo uso.

DESCRIPCIÓN DE LOS PRODUCTOS

La unidad manipula fundamentalmente dos tipos de productos destinados a lactantes:

- Fórmulas de inicio: fórmulas líquidas estériles (FLL).
- Fórmula de continuación y fórmulas con fines médicos especiales: preparados en polvo (PPL) que deben regenerarse con agua.

USO ESPERADO Y POBLACIÓN DE DESTINO

Las fórmulas para lactantes (en lo sucesivo fórmulas) que se utilizan en la alimentación de los niños hospitalizados son:

- Inicio: niños de menos de 6 meses.
- Continuación: niños de más de 6 meses.
- Especiales: cuando así se indique por prescripción médica.

En los tres casos los biberones se preparan en el momento de su consumo y se retiran 2 horas después de su preparación.

DESCRIPCIÓN DE LOS PROCESOS Y DIAGRAMA DE FLUJO

Las actividades desarrolladas en las unidades de lactodietética consisten en:

8. Recepción de las fórmulas.

Las fórmulas para lactantes y los biberones y tetinas se reciben desde el servicio de farmacia que las lleva a las unidades de lactodietética.

El agua envasada se recibe desde el servicio de cocina hospitalaria que las transporta a las unidades de lactodietética.

9. Almacenamiento de las fórmulas.

Las fórmulas para lactantes, los biberones, las tetinas y el agua envasada se almacenan en sus correspondientes armarios.

Las botellas de agua abiertas se almacenan en refrigeración durante 24 horas.

10. Preparación de las fórmulas.

10.1. Fórmulas en polvo:

10.1.1. Calentamiento del agua hasta 70°C o más.

Se rellena el calentador de agua con el volumen de agua necesario y se calienta por encima de 70°C.

10.1.2. Mezcla de agua y preparado en polvo.

Se echa en el biberón la cantidad precisa de agua y se añade el preparado en polvo, asegurándonos de que la mezcla se hace al menos a 70°C.

10.1.3. Ensamblado.

Se coloca la tetina ensamblando todas las piezas y se agita ligeramente.

10.1.4. Atemperado.

Se enfría el biberón hasta la temperatura de consumo en baño de agua-hielo.

10.2. Fórmulas líquidas:

10.2.1. Atemperado.

Se calienta la fórmula en el calentador de biberones hasta la temperatura de consumo.

10.2.2. Ensamblado.

Se coloca la tetina ensamblando todas las piezas y se agita ligeramente.

11. Servicio.

Cuando el biberón está a la temperatura adecuada se lleva a la habitación del niño para realizar la toma. Al cabo de 2 horas se retiran los biberones no consumidos.

Teniendo en cuenta las diferencias que hay entre las fases de la preparación de los PPL y las FLL los diagramas de flujo serían los siguientes:

DIAGRAMA DE FLUJO DE FLL



DIAGRAMA DE FLUJO DE PPL



ANÁLISIS DE PELIGROS E IDENTIFICACIÓN DE MEDIDAS DE CONTROL

A continuación, se enumeran todos los peligros biológicos, químicos, incluidos alérgenos, o físicos, que pueden tener lugar en cada una de las etapas por las que pasan alimentos para lactantes en estas unidades. Se identifican las medidas preventivas y de control que se aplican en cada una de estas etapas para eliminar o reducir hasta un nivel aceptable los peligros. Además, para cada peligro identificado se ha valorado:

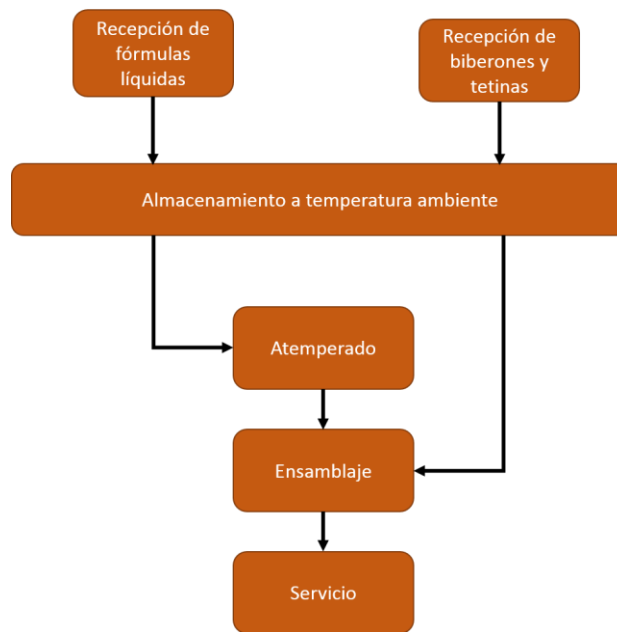
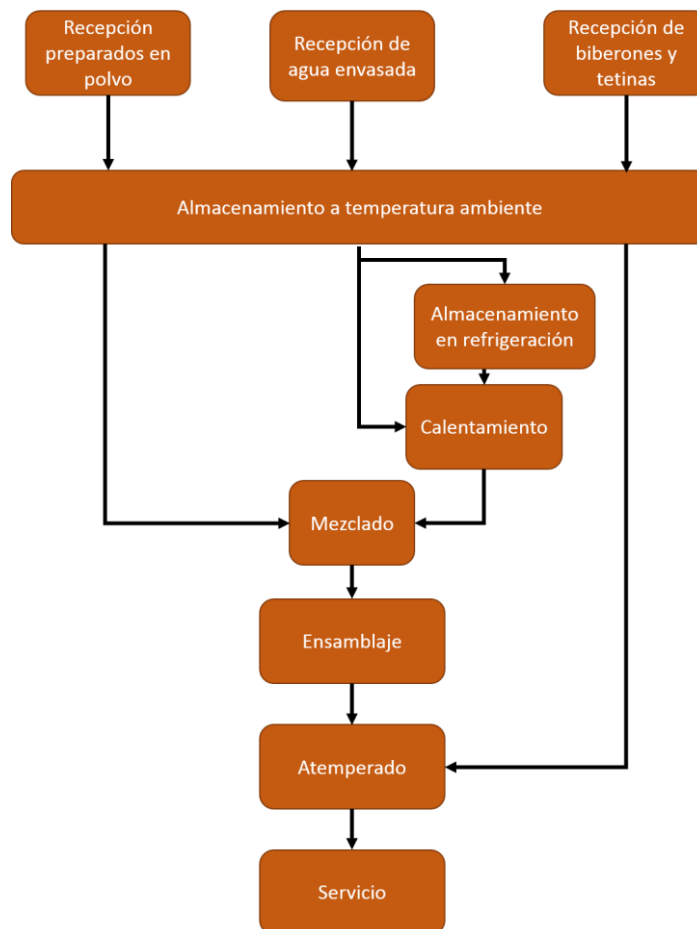
- **G** (gravedad de las consecuencias): la valoración puede ser baja (B), media (M) o alta (A).
- **P** (probabilidad de ocurrencia): la valoración puede ser nula, baja, media o alta. Los dos últimos valores se considerarán que Sí son probables y los dos primeros No.

Peligros identificados	G	P	Medidas preventivas y/o de control
Peligros aplicables a la ETAPA DE RECEPCIÓN de las FLL, PPL, agua y los biberones y tetinas estériles			
Biológicos <ul style="list-style-type: none"> ➤ Presencia microorganismos patógenos en los FLL y PPL (ej.: Salmonella sp, Cronobacter sakazaki ¹⁶) ➤ Presencia de microorganismos patógenos en el agua envasada (ej.: Escherichia coli, Pseudomonas aeruginosa, estreptococos fecales) ➤ Presencia de microorganismos patógenos en biberones y tetinas (Staphylococcus aureus, enterobacterias) 	A	No	Los peligros se controlan a través de un plan de proveedores que conlleva que las empresas contratadas deban cumplir unos requisitos: <ul style="list-style-type: none"> ✓ tener la autorización necesaria para desarrollar la actividad ✓ aportar evidencias de la aplicación de un sistema de seguridad alimentaria y de que los productos cumplen con sus especificaciones como FLL, PPL, agua envasada o biberones/tetinas estériles Durante la recepción se llevan a cabo controles para comprobar la integridad de los envases Además, el plan de buenas prácticas de manipulación (BPM) requiere que se almacenen a la mayor brevedad posible
Químicos <ul style="list-style-type: none"> ➤ Presencia de micotoxinas ➤ Presencia de residuos de medicamentos veterinarios, plaguicidas, metales pesados, dioxinas, perclorato, PCB... ➤ Contaminación por migración de sustancias procedentes del envase (ftalatos, bisfenol, nitrosaminas) 	A	No	
Alérgenos <ul style="list-style-type: none"> ➤ Presencia de alérgenos no declarados en la composición 	A	No	
Físicos <ul style="list-style-type: none"> ➤ Presencia de cuerpos extraños metálicos (fragmentos de equipos) y no metálicos (cristal, plástico) 	A	No	

¹⁶ La OMS considera a estos microorganismos en la categoría A (pruebas claras de causalidad) pero también identifica categoría B (causalidad admisible) y C (causalidad menos admisible), por ejemplo: Klebsiella pneumoniae, Enterobacter cloacae, Citrobacter koseri, Escherichia coli, Bacillus cereus, Clostridium diffidile, perfringens y botulinum, Staphylococcus aereus y Listeria monocytogenes

Peligros identificados	G	P	Medidas preventivas y/o de control
Peligros aplicables a la ETAPA DE ALMACENAMIENTO las FLL, PPL, agua y los biberones y tetinas estériles			
<u>Biológicos</u> <ul style="list-style-type: none"> ➤ Contaminación por microorganismos patógenos (Bacillus sp., Clostridium sp) procedentes de vectores (insectos, roedores) externos a la instalación ➤ Proliferación de microorganismos patógenos por superación de las fechas de consumo ➤ Proliferación de microorganismos patógenos por condiciones inadecuadas de almacenamiento (temperatura y humedad elevadas) ➤ Proliferación de microorganismos patógenos por prácticas de manipulación inadecuadas (envases incorrectamente cerrados, cucharas medidoras manipuladas incorrectamente) 	A	No	<p>Se aplica un plan contra plagas (DD) diseñado especialmente para el hospital. Además se llevan a cabo controles visuales en la recepción para evitar la entrada de plagas junto con los alimentos (cajas, embalajes...)</p> <p>El plan de BPM incluye controles de la rotación de los productos de forma que no hay posibilidad de emplear productos que hayan superado sus fechas de caducidad (aplicación de un sistema FIFO), así como medidas para el correcto manejo de los alimentos</p> <p>El plan de DMIE establece unas condiciones de diseño de las instalaciones que evitan la existencia de niveles elevados de humedad o de temperatura</p> <p>En el caso de PPL existen normas de identificación/ etiquetado de la fecha de apertura y control del tiempo de uso</p> <p>Los envases de agua abiertos se guardan en la equipo frigorífico y se retiran a las 24 horas de su apertura si no se han utilizado</p>
<u>Químicos</u> <ul style="list-style-type: none"> ➤ Contaminación por restos de productos de limpieza y desinfección o de desinsectación y desratización 	A	No	<p>La aplicación de planes de BPM, limpieza y desinfección (L+D) y DD que establecen medidas preventivas para asegurar:</p> <ul style="list-style-type: none"> ✓ estiba correcta e integridad y/o cierre efectivos de los envases de alimentos, ✓ almacenamiento en zonas específicas de los alimentos destinados a niños con alergias o intolerancias, ✓ adecuada L+D, DD y almacenamiento separado de los productos L+D
<u>Alérgenos</u> <ul style="list-style-type: none"> ➤ Contaminación cruzada con alérgenos procedentes de otros PPL 	A	No	<p>La aplicación de planes de BPM y L+D que establecen medidas preventivas para asegurar:</p> <ul style="list-style-type: none"> ✓ estiba correcta e integridad y/o cierre efectivos de los envases de alimentos, ✓ almacenamiento en zonas específicas de los alimentos destinados a niños con alergias o intolerancias, ✓ adecuada L+D o eliminación en casos de roturas de envases o derramas
Peligros aplicables a la ETAPA DE CALENTAMIENTO DEL AGUA para la preparación de fórmulas para lactantes a partir de PPL			
<u>Biológicos</u> <ul style="list-style-type: none"> ➤ Supervivencia de microorganismos patógenos (ej.: Salmonella sp., Cronobacter sakazaki) en el PPL rehidratado por insuficiente temperatura del agua utilizada 	A	Si	<p>Aplicación de un plan de diseño y mantenimiento de instalaciones y equipos (DMIE), que incluye medidas para utilizar equipos adecuados para el calentamiento del agua a más de 70°C, así como evitar su mal funcionamiento</p>

Peligros identificados	G	P	Medidas preventivas y/o de control
			Las BPM establecen que el agua no puede utilizarse hasta que el registro luminoso del equipo marca que se ha alcanzado la temperatura adecuada
<u>Químicos</u> ➤ Contaminación por migración de sustancias procedentes del equipo de calentamiento	M	No	Para el calentamiento de agua se utilizan equipos específicos para ello y de uso alimentario, tal y como recoge el plan de DMIE
Peligros aplicables a la ETAPA DE MEZCLADO DE LA PREPARACIÓN DE FÓRMULAS para lactantes a partir de PPL			
<u>Biológicos</u> ➤ Contaminación cruzada con microorganismos patógenos (ej.: Salmonella sp, Cronobacter sakazaki, Staphylococcus aureus, Listeria monocytogenes) manipuladores, utensilios /superficies, biberones, ambiente contaminados ➤ Proliferación de microorganismo patógenos (ej.: Salmonella sp, Cronobacter sakazaki) por retrasos en la realización de la mezcla que conllevan el empleo de agua a temperaturas inadecuadas	M	No	La aplicación de planes de L+D, DMIE y BPM que establecen medidas preventivas para asegurar: <ul style="list-style-type: none"> ✓ emplear cucharas medidoras específicas para cada PPL ✓ adecuada L+D de las superficies y utensilios ✓ uso de biberones estériles de un solo uso ✓ prácticas correctas de lavado de manos ✓ las manipulaciones se llevan a cabo en instalaciones limpias y con temperatura que no favorezcan la contaminación ambiental ✓ la mezcla se lleva a cabo en cuanto el equipo de calentamiento del agua indica que la temperatura es adecuada.
<u>Químicos</u> ➤ Formulación incorrecta del preparado por no respetar las cantidad establecidas del PPL	M	No	El plan de Formación de trabajadores (FT) asegura el conocimiento de las pautas de preparación de un PPL
<u>Alérgenos</u> ➤ Contaminación cruzada con alérgenos procedentes de otros PPL	M	No	Los planes de BPM y L+D establecen instrucciones concretas: <ul style="list-style-type: none"> ✓ emplear cucharas medidoras específicas para cada PPL ✓ utilizar biberones de un solo uso ✓ eliminar cualquier resto de PPL que haya podido quedar en la superficie.
<u>Físicos</u> ➤ Contaminación física por cuerpos extraños procedentes (metales o plásticos procedentes de las tapas de los envases, cucharas medidoras o biberones)	M	No	La aplicación de planes DMIE y BPM que establecen medidas preventivas encaminadas a comprobar la integridad y ausencia de cuerpos extraños en todos los utensilios y utillaje empleado

Peligros identificados	G	P	Medidas preventivas y/o de control
Peligros aplicables a la ETAPA DE ATEMPERADO DE FÓRMULAS a partir de PPL			
<u>Biológicos</u> ➤ Proliferación de microorganismos patógenos (ej.: Salmonella sp, Cronobacter sakazaki, Staphylococcus aureus, Listeria monocytogenes, Bacillus cererus) por tiempo excesivo de atemperado	A	No	El plan de BPM establece que el atemperamiento se realizará a la mayor brevedad posibles en baño de agua helada
<u>Físicos</u> ➤ Temperatura muy elevada de los alimentos puede provocar quemaduras en la boca niños debido a atemperados muy cortos	A	No	La etapa de atemperamiento se ha diseñado para que los alimentos descendan de temperatura lo suficiente, como para no producir problemas en el consumo los biberones (36-37°C) El plan de FT asegura el conocimiento de las pautas para comprobar la correcta temperatura de una fórmula para lactantes
Peligros aplicables a la ETAPA DE ATEMPERADO DE FÓRMULAS a partir de FLL			
<u>Biológicos</u> ➤ Proliferación de microorganismos patógenos (ej.: Salmonella sp, Cronobacter sakazaki, Staphylococcus aureus, Listeria monocitogenes) por tiempo excesivo de atemperado	A	No	El plan de BPM establece que el atemperamiento se realizará en caliente-biberones un máximo de 10 minutos Se utilizan equipos caliente-biberones adecuados, tal y como recoge el plan de DMIE
Peligros aplicables a la ETAPA DE ENSAMBLADO de biberones a partir de PPL y de FLL			
<u>Biológicos</u> ➤ Contaminación cruzada con microorganismos patógenos (ej.: Salmonella sp, Cronobacter sakazaki, Staphylococcus aureus, Listeria monocitogenes) por manipuladores, superficies, tetinas y ambiente contaminados	M	No	La aplicación de planes de L+D y BPM que establecen medidas preventivas para asegurar: <ul style="list-style-type: none"> ✓ adecuada L+D de las superficies ✓ prácticas correctas de lavado de manos ✓ empleo de tetinas estériles de un solo uso ✓ las manipulaciones se llevan a cabo en instalaciones limpias y con temperatura que no favorezcan la contaminación ambiental
<u>Alérgenos</u> ➤ Contaminación cruzada con alérgenos procedentes de otros fórmulas	M	No	Los planes de BPM y de L+D establecen instrucciones concretas para: <ul style="list-style-type: none"> ✓ empleo de tetinas estériles de un solo uso ✓ eliminar cualquier resto de PPL que haya podido quedar en la superficie

Peligros identificados	G	P	Medidas preventivas y/o de control
Peligros aplicables a la ETAPA DE SERVICIO DE LAS FÓRMULAS para lactantes			
<u>Biológicos</u> > Proliferación de microorganismos patógenos (ej.: Salmonella sp, Cronobacter sakazaki, Staphylococcus aureus, Listeria monocitogenes, Bacillus cererus) por mantenimiento de los biberones a temperatura ambiente durante mucho tiempo	A	Si	El plan de BPM establece que: ✓ los biberones se preparan a solicitud de los padres/tutores de niños y la distribución a la habitación inmediatamente después de finalizar su preparación ✓ los biberones se retiran 2 horas después de haberlos llevado a la habitación ✓ no se almacenan biberones preparados
<u>Químicos</u> > Administración de una FL no apta para un paciente por incorrecta identificación	A	Si	El plan de trazabilidad y el Plan de Servicio de la alimentación de los lactantes establecen que las fórmulas estarán rotuladas y que el manipulador comprueba en cada preparación que la fórmula utilizada corresponde con la que consta en la información sobre la alimentación del niño
<u>Alérgeno:</u> > Administración a un paciente alérgico una de una FL con el alérgeno por incorrecta identificación			

DETERMINACIÓN DE PCC

Los peligros probables (valoración P media o alta) y graves (valoración G media o alta), son considerados como peligros mayores o críticos y se pasa a la etapa de identificación de PCC aplicando el árbol de decisiones. Se utiliza el árbol de decisiones recomendado con la Comisión del Codex Alimentarius (CAC, 2003).

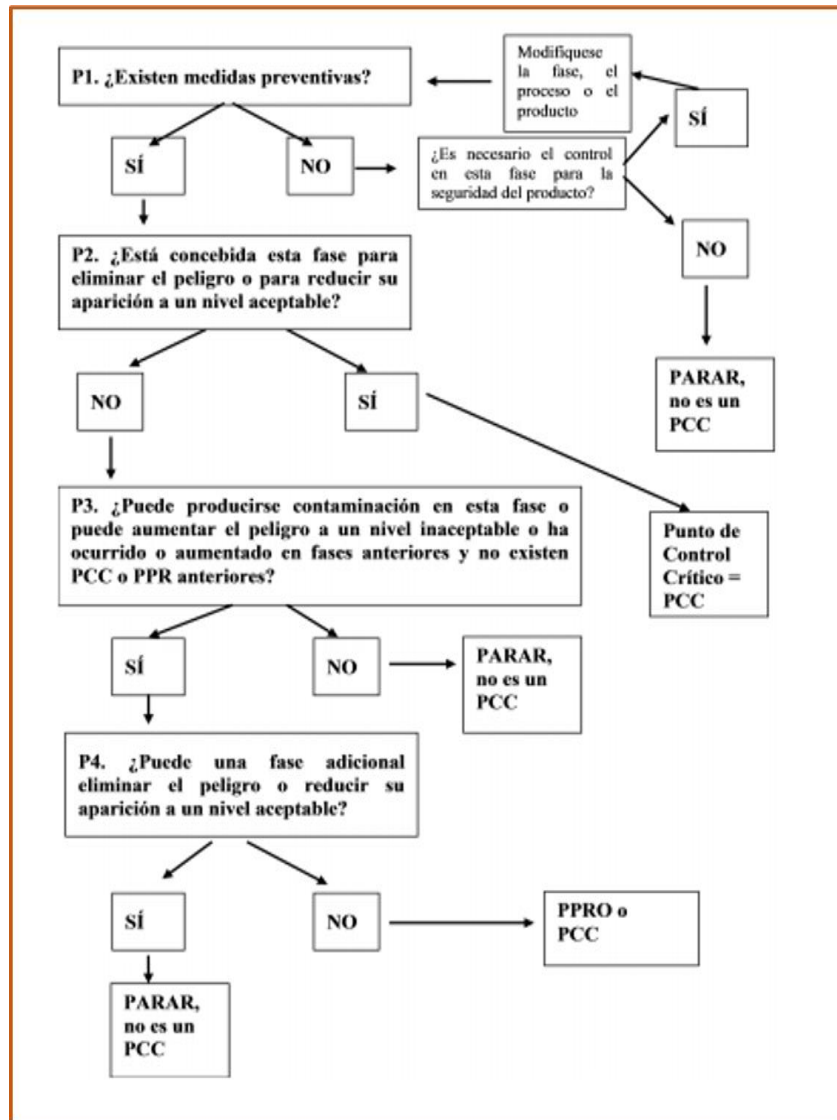

DETERMINACIÓN DE PCC					
Etapas del proceso/Peligros probables	P 1	P 2	P 3	P 4	PCC nº
Calentamiento del agua B: Proliferación de microorganismos patógenos en el PPL rehidratado por insuficiente temperatura del agua utilizada	Sí	Sí	-	-	1B
Servicio de biberones: B: Proliferación de microorganismos patógenos por mantenimiento de los biberones a temperatura ambiente durante mucho tiempo	Sí	No	Sí	No	PPRO* de servicio
Q: Asignación de biberón incorrectos a niños con una fórmula especial	Sí	No	Sí	No	PPRO* de servicio

* *Prerrequisito preoperativo*

Se identifica un PCC relacionados con el calentamiento del agua en la preparación de fórmulas para lactante a partir de PPL y dos PPRO por peligros químicos y biológicos en la fase de servicio de comidas. Esta fase se ha considerado PPRO debido a que su vigilancia se basa en un criterio observable en lugar de un límite crítico medible (Comunicación de 2016/C 278/01, para diferencias entre PCC y PPRO).

ESTABLECIMIENTO PARA CADA PCC DE: LÍMITES CRÍTICOS, MEDIDAS DE VIGILANCIA, MEDIDAS CORRECTORA, MEDIDAS DE VERIFICACIÓN Y REGISTROS

Para cada uno de los PCC identificados se definen su:

- ➔ límites críticos (valor que separa lo aceptable de lo inaceptable),
- ➔ medidas de vigilancia (sistema que permite comprobar que los PCC se mantienen bajo control),
- ➔ medidas correctoras (actuaciones en caso de que se produzca una desviación de los límites críticos),
- ➔ medidas de verificación (sistema para comprobar el SSA se aplica y es eficaz) y,
- ➔ registros (documentación y registros empleados en el SSA).

La forma más común de documentar esta información es a través de los denominados cuadros de gestión, de manera que la información relevante sobre un PCC se pueda tener agrupada y sea fácil de revisar y consultar por los trabajadores implicados en el sistema de sistema de seguridad alimentaria.

Algunos aspectos más detallados, como son algunas actividades de verificación y los formatos de registro, se documentan en apartados diferentes al cuadro de gestión debido al volumen de información que incorporan.

→ Cuadro de gestión

PCC	1B – Calentamiento del agua
Peligro	B: Proliferación de microorganismos patógenos en el PPL rehidratado por insuficiente temperatura del agua utilizada
Medidas preventivas o de control	Aplicación de un plan MIE que incluye medidas para utilizar equipos adecuado para el calentamiento del agua y evitar su mal funcionamiento Las BPM establecen que el agua no puede utilizarse hasta que el registro luminoso del equipo marca que se ha alcanzado la temperatura adecuada
Límite crítico	Temperatura del agua >70°C
Vigilancias	i) Responsable: trabajadores de la unidad de lactodietética j) Frecuencia: al inicio de cada turno k) Procedimiento: control de la temperatura del agua de calienta biberones al finalizar su primer ciclo de calentamiento l) Equipo: termómetro sonda
Medidas correctoras	e) Responsable: responsable de lactodietética f) Actuaciones: <u>Respecto del PCC:</u> aviso inmediato al servicio de mantenimiento para que repare el equipo. Además, se estudiará el historial de fallos del calentador de agua y se valorará si es necesario una sustitución del equipo. Se solicitará el envío del equipo de reserva. <u>Respecto del producto:</u> se suspenderá de inmediato la elaboración de biberones con agua procedente de ese calentador de agua. Los biberones elaborados antes de detectar la desviación de temperatura se retirarán si no han sido consumidos.
Verificaciones	k) Supervisión trimestral de las BPH* y BPM en la elaboración de biberones por la responsable de enfermería l) Comprobación trimestral de la cumplimentación de los registros de vigilancia de PCC y acciones correctoras por el responsable de enfermería m) Control analítico de producto final por Laboratorio acreditado (ver plan de muestreo) n) Verificación anual de las sondas de temperatura y de los termómetros de los equipos de frigoríficos por empresa consultora o) Auditoría externa anual del sistema de autocontrol por empresa consultora p) Revisión anual del sistema y de la documentación de validación por el equipo APPCC
Registros	Registro de temperatura del agua en la elaboración de PPL, registro de las acciones correctoras y registros de las verificaciones (registro preoperativo-incidencias, registro de supervisión de las BPH y las BPM, informe de auditoría, informe de revisión del sistema, boletines analíticos e informe de verificación de termómetros)

*BPH: buenas prácticas de higiene, incluye las prácticas desarrolladas en los planes de L+D, DD, DMIE, AA y Proveedores

→ Verificación: Plan de muestreo

El plan de muestreo se aplicará sobre el biberón ya preparado y listo para ser consumido. La mayor frecuencia de muestreo se ha centrado en los biberones preparados a partir de PPL dado que llevan una carga de manipulación mayor.

Las muestras de superficies se tomarán sobre las mesas, los equipos y los útiles limpios que se emplean en la elaboración y se irán rotando todos los meses.

La toma de muestras se llevará a cabo por el laboratorio en presencia de la responsable de la unidad de lactodietética.

Dicha responsable con el apoyo del laboratorio realizará una valoración de los resultados obtenidos que se codificarán estadísticamente para obtener un análisis de tendencias.

Alimento /superficie	Parámetro	Frecuencia	Método	Nº muestra	Criterio de aceptación
Biberón listo para consumo preparado a partir de un PPL	Salmonella spp	Mensual	EN/ISO 6579	1	Ausencia
	Cronobacter sakazakii	Mensual	EN/ISO 22964:2017	1	Ausencia
	Enterobacteriaceas	Mensual	ISO 21528-1	1	<3ufc/100 ml
	Listeria monocitogenes	Trimestral	EN/ISO 11290-1	1	Ausencia
	Staphylococcus aureus	Trimestral	EN/ISO 6888-1	1	<3ufc/100 ml
Biberón listo para consumo preparado a partir de un FLL	Salmonella spp	Semestral	EN/ISO 6579	1	Ausencia
	Cronobacter sakazakii	Semestral	EN/ISO 22964:2017	1	Ausencia
	Enterobacteriaceas	Semestral	ISO 21528-1	1	<3ufc/100 ml
	Listeria monocitogenes	Semestral	EN/ISO 11290-1	1	Ausencia
	Staphylococcus aureus	Semestral	EN/ISO 6888-1	1	<3ufc/100 ml
Superficies en contacto con los FL	Salmonella spp	Mensual	EN/ISO 6579	1	Ausencia
	Cronobacter sakazakii	Mensual	EN/ISO 22964:2017	1	Ausencia
	Enterobacteriaceas	Mensual	ISO 21528-1	1	<1ufc/100 ml
	Listeria monocitogenes	Mensual	EN/ISO 11290-1	1	Ausencia

→ Verificación: documentación de validación

La validación de las medidas de control (medidas preventivas, límites críticos y acciones correctoras), se basaría en la identificación de criterios aplicables validados por organismos científico-técnicos. La bibliografía identificada es la siguiente:

- Agencia Española de Seguridad Alimentaria y Nutrición. Informe del Comité Científico de AESAN sobre los criterios necesarios para poder efectuar en las aguas minerales naturales la mención “indicada para la preparación de alimentos infantiles”. Revista del Comité Científico de la AESAN 2014 nº 20:11-43.
- Agence Fédérale pour la Sécurité de la Chaîne Alimentaire (2013a). Guide d'autocontrôle pour la sécurité alimentaire dans les milieux d'accueil collectifs de la petite enfance. Dossier G-041, versión 1º. Bruselas 2013.
- Almeida RCC, Matos CO, Almeida PF. Implementation of a HACCP system for on-site hospital preparation of infant formula. Food Control 10 (1999) 181-187.
- Comité del Codex Alimentarius. Código de Prácticas de Higiene para los preparados en polvo para lactantes y niños pequeños. CAC/RCP 66-2008. FAO/OMS.

- EFSA. Opinion of the Scientific Panel on Biological Hazards on the request from the Commission related to the microbiological risks in infant formulae and follow-on formulae. EFSA J (2004) 113:1-35
- Food Safety Authority of Ireland. Best Practice of Infant Feeding in Ireland. A guide for healthcare professionals based on the Scientific Recommendations for a National Infant Feeding Policy 2nd Edition. FSAI ed. 2011 Dublin.
- Organización Mundial de la Salud y Organización de la Naciones Unidas para la Agricultura y la Alimentación. Preparación, almacenamiento y manipulación en condiciones higiénicas de preparaciones en polvo para lactantes. Directrices. ISBN 9789243595412. Suiza, 2007.
- Vargas-Leguás H, Rodríguez V, Lorite R, Pérez-Portabella C, Redecillas S, Campins M. Guía para la elaboración de fórmulas infantiles en polvo en el medio hospitalario. Sistema de análisis de peligros y puntos de control crítico. An Pediatr (Barc). 2009; 70(6):586-593.

→ Registros: formatos de registro

d) De vigilancia de PCC:

Registro de temperatura agua de la preparación biberones				
Fecha	Hora	Responsable	Temperatura	Observaciones
Verificado por:			Observaciones:	
Fecha:				

e) De acciones correctoras:

Registro de acciones correctoras		Fecha:	Responsable:
Descripción de la incidencia:			
Descripción del producto afectado:		Temperatura del producto:	Cantidad de producto:
Acciones sobre el proceso afectado			
Acciones sobre el producto afectado			
Fecha de cierre:	Acciones para prevenir la recurrencia:		
Verificado por:	Observaciones:		
Fecha:			

f) De Verificación:

- Registros de supervisión de BPH y de BPM (ver registros de PRP/PPRP)
- Los formatos de informes de auditorías, informe de revisión del sistema, informes de calibración e informes de resultados analíticos y análisis de tendencias son los establecidos por la consultora y el laboratorio contratado.

MEDIDAS PREVENTIVAS Y/O CONTROL

Las medidas preventivas y/o de control se gestionan a través de los siguientes prerrequisitos:

PRP 1: Plan de formación de trabajadores

PRP 2: Plan de diseño y mantenimiento de instalaciones y equipos

PRP 3: Plan de limpieza y desinfección

PRP 4: Plan de lucha contra plagas

PRP 5: Plan de agua de abastecimiento

PRP 6: Plan de proveedores

PRP 7: Plan de trazabilidad

PRP 8: Plan de buenas prácticas de elaboración

PPRP 8.1: Plan de servicio de fórmulas para lactantes

No se detalla el contenido de los **planes lucha contra plagas** (PRP 4) y **agua de abastecimiento** (PRP 5), dado que se encuentran enmarcados dentro de los planes generales del hospital y no requieren requisitos adicionales.

En el caso del **plan de proveedores** (PRP 6), la homologación y seguimiento de los proveedores de FLL, PPL y biberones/tetinas se incluye dentro de las actividades del Servicio de Farmacia, que tiene en consideración los requisitos específicos de este tipo de empresas como, por ejemplo:

- ✓ Inscripción en el Registro General Sanitario de Establecimientos Alimentarios y Alimentos
- ✓ Disposición de un sistema de seguridad alimentario
- ✓ Disposición de fichas con las características de los FLL, PPL y otros productos
- ✓ Disposición de documentación sobre de los biberones/tetinas (apto para uso alimentario, esterilidad)

Aquellas medidas preventivas/de control que se aplican en los PCC y forman parte de los PRP correspondientes (ej.: Plan de buenas prácticas de manipulación), **no** se detallan en los planes, dado que se han tratado en profundidad en sus correspondientes PCC.

PRP1: Plan de formación de trabajadores	Edición 01 01/02/2020
Objetivo	
<p>Todos los trabajadores que intervengan en la unidad de lactodietética tendrán la formación en higiene y seguridad alimentaria acorde a la actividad que realicen.</p> <p>Aquellos trabajadores implicados en el desarrollo y mantenimiento del SSA tendrán conocimientos generales sobre el sistema APPCC y específicos en el que se aplica en la unidad.</p>	
Actividades	
<p><u>Formación inicial:</u> la dirección de recursos humanos del hospital requiere la titulación correspondiente al puesto de trabajo que va a desarrollar (Grado en Enfermería, Técnico en cuidados auxiliares de enfermería).</p> <p>En la primera semana de incorporación un trabajador recibe formación en su puesto de trabajo por parte del responsable de la unidad de lactodietética; que imparte conocimientos sobre los procedimientos de trabajo y la cumplimentación de registros.</p> <p><u>Formación continuada:</u> cada dos años un formador del servicio de medicina preventiva impartirá un curso de actualización de conocimientos sobre con los peligros relacionados con la preparación de FL. Ante modificaciones legislativas o nuevas evidencias científicas o desviaciones graves en el cumplimiento del SSA, que lo requieran, se adelantará la formación bienal o se impartirán acciones formativas específicas.</p>	
Controles	
<p><u>Del cumplimiento de las actividades:</u> en la supervisión trimestral de las BPH y BPM, se comprueba que se lleva a cabo la formación como está establecido y visualmente que las prácticas de higiene y manipulación se desarrollan tal y como se han descrito en el puesto de trabajo.</p> <p><u>De la efectividad de las actividades:</u> en la auditoría anual del SSA se comprueba que los trabajadores tienen la formación suficiente para permitir una adecuada implantación del plan APPCC, y conocen y cumplimentan adecuadamente los registros de los controles, las vigilancias y las supervisiones.</p>	
Responsables	
<p><u>Del plan:</u> responsable de la unidad de lactodietética</p> <p><u>De las actividades:</u> formador del servicio de medicina preventiva, responsable de la unidad de lactodietética</p> <p><u>De los controles:</u> auditor, responsable de enfermería</p>	
Registros	
<p>Certificados de formación inicial, registros de formación continuada, registro de supervisión de las BPH y de las BPM, informes de auditoría, registros de preoperativo-incidencias, quejas de los responsables de los pacientes.</p>	

PRP 2: Plan de diseño y mantenimiento de instalaciones y equiposEdición 01
01/02/2020**Objetivo**

Mantener un correcto diseño, dotación y conservación de los locales, los equipos y el utillaje que permitan la aplicación de unas adecuadas BPH y BPM en las unidades de lactodietética.

Actividades

Diseño de instalaciones y equipos: en las modificaciones, cambios o sustituciones en las instalaciones y equipos de la unidad de lactodietética se tendrá en cuenta que:

✓ La sala de preparación de FL es de uso exclusivo para esta actividad. Los suelos, paredes y techos serán de materiales no absorbentes, lavables y desinfectables. La superficie y el diseño de todos los equipos empleados permitirán igualmente su limpieza y desinfección. Tendrá una ventilación suficiente que impida la formación de condensación y el mantenimiento de temperatura alrededor de 22°C.

✓ Los equipos de frío tendrán termómetros de medición en continuo y permitirán temperaturas de 4°C en refrigeración y -18°C en congelación. El calentador de agua para la preparación de PPL permitirá alcanzar temperaturas de al menos 100°C. Mientras que el calienta biberones para las FLL será de calor seco, permitirá alcanzar al menos 37°C en menos de 15 minutos y tendrán cubetas desmontables. Los biberones y tetinas serán desechables. La cubeta para enfriar biberones será de acero inoxidable. Las cucharas medidoras se eliminarán al terminar el envase al que pertenecen.

Mantenimiento de instalaciones y equipos: los equipos de la unidad de lactodietética están incluidos dentro del resto de los equipos del servicio de restauración, y por lo tanto, se gestionan a través del plan de mantenimiento de instalaciones y equipos del hospital.

Incidencias: en caso de anomalías en el funcionamiento de los equipos o rotura/deterioro se informará a los responsables del plan de mantenimiento del hospital. Si la incidencia es en un equipo de frío, se utilizarán botellas de agua de pequeño tamaño y no se guardarán envases abiertos. Si se han estropeado el calienta-biberones o el calentador de agua se emplearán los equipos de repuesto.

Controles

Del cumplimiento de las actividades: diariamente se hace un control visual antes de iniciar las actividades, comprobando que todas las zonas, superficies y equipos están en adecuadas condiciones de mantenimiento y que la temperatura del equipo de frío es de $\leq 4^{\circ}\text{C}$ y $\leq -18^{\circ}\text{C}$.

De la efectividad de las actividades: en la supervisión trimestral de las BPH y BPM, se comprueba visualmente la unidad de lactodietética está en adecuadas condiciones de dotación, mantenimiento y funcionamiento y se cumplimentan los registros. En la auditoría del sistema de seguridad alimentaria se comprueba que el plan de diseño y mantenimiento está correctamente implantado, y que los trabajadores tienen la formación suficiente sobre el manejo adecuado de los equipos. La empresa auditora llevará a cabo una contrastación semestral de los termómetros con un termómetro patrón certificado, permitiéndose una desviación de $\pm 1^{\circ}\text{C}$.

Responsables

Del plan: responsable de la unidad de lactodietética.

De las actividades: personal de mantenimiento.

De los controles: auditor, responsable de la unidad de lactodietética.

Registros

Factura/albarán de empresas de mantenimiento, registro de control de temperatura, registro de preoperativo/incidencias, registro de supervisión de las BPH y de los BPM, informes de auditoría, registro de contrastación de termómetros.

PRP 3: Plan de limpieza y desinfección (L+D)Edición 01
01/02/2020**Objetivo**

Eliminar la suciedad y mantener controlada la población microbiana de las dependencias, superficie y equipos de la unidad de lactodietética.

Actividades:

<u>Diarias al inicio de cada turno</u>	Suelos fregados con detergente-desinfectante (doble cubo) Mesas/superficies de trabajo, aplicar un detergente y desinfectante, aclarar y secar con papel Calienta biberones (cuchara medidora si se ha contaminado) se sumergen las piezas desmontables en detergente desinfectante 10 minutos y después aclarar y secar con papel Calentador de agua aplicar detergente-desinfectante y aclarar varias veces Contenedor para baño de agua fría aplicar detergente-desinfectante y aclarar
<u>Semanal</u>	Paredes/rejillas aplicar detergente-desinfectante
<u>Mensual</u>	Armarios, equipo frigorífico aplicar detergente-desinfectante
<u>Bimestral</u>	Techos/luminarias con detergente-desinfectante
<u>Trimestral</u>	Calentador de agua aplicar un descalcificador
<u>Especiales</u>	Cuando se vaya a preparar un PPL para niños con alergias, se procederá a realizar una limpieza adicional de las superficies donde se vaya trabajar y se comprobará visualmente que en ninguno de los equipos utilizados hay restos de otro PPL
<u>Incidencias</u>	En caso de derrames de FLL, PPL se procederá a aplicar el protocolo de limpieza diaria en el elemento que se haya visto afectado

Controles:

Del cumplimiento de las actividades: diariamente se hace un control visual antes de iniciar las actividades, comprobando que todas las zonas, superficies y equipos están en adecuadas condiciones de limpieza.

De la efectividad de las actividades: en la supervisión trimestral de las BPH y BPM, se comprueba visualmente la unidad de lactodietética está en adecuadas condiciones de limpieza y se cumplimentan los registros.

El laboratorio toma muestras de superficies (ver plan de muestreo). En la auditoría del SSA se comprueba que el plan de limpieza está correctamente implantado, los trabajadores tienen la formación suficiente sobre las actividades de limpieza y desinfección, se utilizan los productos adecuados y en caso de incidencias de llevan a cabo actuaciones adecuadas.

Responsables:

Del plan: responsable de la unidad de lactodietética

De las actividades: auxiliares de limpieza, auxiliares de clínica y enfermeras

De los controles: auditor, responsable de la unidad de lactodietética

Registros:

Registro preoperativo-incidencias, registros de L+D, ficha técnica/ROB productos, registro de supervisión de las BPH y de las BPM, informes de auditoría, boletines analíticos.

PRP 7: Plan de trazabilidad	Edición 01 01/02/2020
Objetivo	
Establecer un sistema de gestión que permita seguir la pista de las fórmulas a través de las etapas de almacenamiento, elaboración y distribución hasta el consumo.	
Actividades:	
<u>Recepción:</u> todos los productos llegan acompañados de un documento en el que consta fecha, descripción, lote y nº de envases.	
<u>Almacenamiento:</u> todos los PPL, FLL, biberones y tetinas mantendrán sus etiquetados originales.	
Cuando se habrá un envase se rotula con una etiqueta en la que se indica: fecha/hora de apertura y fecha/hora de consumo. Al agua embotellada se les dará una vida útil de 24 horas. En el caso de los PPL, la fecha de consumo una vez abierto será de 1 mes, excepto que el fabricante establezca un valor inferior en cuyo caso se utilizará ese valor.	
<u>Elaboración:</u> cuando se inicie la preparación de un biberón se rotulará el mismo con la identificación del paciente, el número de habitación, día y hora.	
<u>Servicio:</u> ver PPRO 8.1.	
Controles:	
<u>Del cumplimiento de las actividades:</u> diariamente se hace un control visual antes de iniciar las actividades, comprobando que todos los envases de FLL, PPL y agua están adecuadamente rotulados, conservan su etiquetado original y, en el caso de estar abiertos, tienen una etiqueta adicional.	
<u>De la efectividad de las actividades:</u> en la supervisión trimestral de las BPH y BPM, se comprueba la existencia de documentos de trazabilidad y el etiquetado secundario de los envases abiertos.	
En la auditoría del SSA se lleva a cabo una prueba de trazabilidad.	
Responsables:	
<u>Del plan:</u> responsable de la unidad de lactodietética	
<u>De las actividades:</u> auxiliares de clínica y enfermeras	
<u>De los controles:</u> auditor, responsable de la unidad de lactodietética	
Registros	
Registro preoperativo-incidencias, documento de recepción, registro de supervisión de las BPH y de las BPM, informes de auditoría.	

PRP 8: Plan de Buenas Prácticas de Manipulación**Edición 01**
01/02/2020**Objetivo**

Garantizar que las prácticas que intervienen en la preparación y servicio de las fórmulas para lactantes sean idóneas y seguras.

Actividades

Almacenamiento: cada producto se almacenara en su zona específica: FLL y agua envasada en los armarios superiores y los PPL en los inferiores. Las tetinas y biberones en los cajones.

Todos los envases estarán perfectamente cerrados y el embalaje exterior de las tetinas y biberones estará integro. Los envases de PPL que se hayan empezado a utilizar se introducirán en un envase estanco y se rotulará su fecha máxima de consumo considerando lo indicado por el fabricante. Se realizará una rotación adecuada de las materias primas con el sistema FEFO: primero en caducar primero en utilizar.

Higienización de manos: antes de iniciar la preparación de una FL se procede a la higienización de manos con el protocolo general y se secan con una toalla de papel.

Calentamiento de agua: se utilizarán agua de botellas recién abierta o de aquellas abiertas que estén en el equipo frigorífico desde hace menos de 24 horas.

Se introducirá en el calentador de agua la cantidad que se necesite y se programará la temperatura hasta al menos 70°C. No se utilizará el agua hasta que el avisador luminoso del equipo indique que se ha alcanzado la temperatura adecuada. El agua que no se vaya a utilizar inmediatamente se eliminará.

Mezcla de agua+PPL: se añade la cantidad pautada de PPL para cada paciente en un biberón estéril.

Cuando se elabore una fórmula especial para niños alérgicos se procederá a realizar una limpieza de la zona de trabajo antes de iniciar la preparación.

Se utilizará la cucharilla medidora del propio envase. Una vez utilizada la cucharilla, se dejará en el envase sin que la parte que se ha tocado con la mano contacte con el PPL y se cerrará inmediatamente el envase. Si la cucharilla se humedeciera por accidente, no se volverá a meter en un envase hasta que se haya higienizado y se secado con toalla de papel.

A continuación, se añadirá el agua y se colocará la tapa para poder agitar suavemente la mezcla hasta que alcance la homogeneidad.

Atemperado: en el caso de,

- **PPL**, el atemperado se lleva a cabo después del ensamblado. Se prepara una cubeta con agua y cubitos de hielo, y se introduce el biberón en el interior y se deja el tiempo establecido 5 minutos¹⁷. Finalizado el tiempo, se seca bien el biberón con papel de un solo uso y se hace una prueba de temperatura, antes de llevárselo al paciente.
- **FLL**, el atemperado se lleva a cabo antes del ensamblado. Se introduce el biberón en el caliente-biberones hasta que el avisador luminoso del equipo indique que se ha alcanzado la temperatura adecuada, que en cualquier caso será inferior a 15 minutos. Se hace una prueba de temperatura, antes de llevárselo al paciente.

¹⁷El valor reflejado es un ejemplo, dado que este valor depende del tamaño del biberón y del volumen de agua-hielo añadido, para poder estandarizarlo es necesario hacer pruebas específicas en cada centro. En cualquier caso el tiempo de enfriamiento no será superior a 1 hora desde la preparación (OMS, 2007)

PRP 8: Plan de Buenas Prácticas de Manipulación**Edición 01**
01/02/2020

Ensamblado: se coloca una tetina estéril en el biberón. Se agita ligeramente, se comprueba que el exterior del biberón está completamente seco.

Servicio: ver PPPR 8.1.

Incidencias: en caso de problemas con las caducidades de las materias primas, dosificaciones incorrectas o potenciales contaminaciones cruzadas, y empleo de agua no adecuada, se retirará el biberón y se comenzará la elaboración de uno nuevo.

Si al realizar el servicio el paciente no esté (ej.: se esté realizando pruebas fuera de la habitación) no se dejará el biberón. Se retirará y se llevará a la unidad de lactodietética donde se procederá a su enfriado, introduciéndolo en la cubeta de agua hielo durante 6 minutos¹⁸ para que baje a 5°C y a continuación se secará y se introducirá en el equipo frigorífico. Nunca se almacenará más de 24 horas. Cuando vaya a utilizarse se recalentará en el calienta-biberones en menos de 15 minutos.

Controles

Del cumplimiento de las actividades: diariamente se hace un control visual antes de iniciar las actividades, comprobando que la caducidad/vida útil de los productos es adecuada. En caso de caducidad o duda respecto de la misma se eliminará el producto. Si se identifican incidencias se documentan en el registro de incidencias.

De la efectividad de las actividades: en la supervisión trimestral de las BPH y BPM, se comprueba visualmente que en la unidad de lactodietética se aplican las BPM previstas.

El laboratorio toma muestras de los biberones preparados en la unidad (ver plan de muestreo).

En la auditoría del SSA se comprueba que el plan de BPM está correctamente implantado, los trabajadores tienen la formación suficiente sobre las actividades de limpieza y desinfección, se utilizan los productos adecuados y en caso de incidencias de llevan a cabo actuaciones adecuadas.

Responsables

Del plan: responsable de la unidad de lactodietética

De las actividades: auxiliares de clínica y enfermería

De los controles: auditor, responsable de la unidad de lactodietética

Registros

Registro preoperativo-incidencias, registro supervisión de las BPH y de las BPM, informe de auditoría, boletines analíticos.

¹⁸El valor reflejado es un ejemplo, dado que este valor depende del tamaño del biberón y del volumen de agua-hielo añadido, para poder estandarizarlo es necesario hacer pruebas específicas en cada centro. En cualquier caso el tiempo de enfriamiento no será superior a 1 hora desde la preparación (OMS, 2007)

PPRO 8.1: Plan de Servicio de la alimentación de los lactantesEdición 01
01/02/2020**Peligros**

B: Proliferación de microorganismos patógenos por mantenimiento de los biberones a temperatura ambiente durante mucho tiempo

Q: Asignación de biberón incorrectos a niños con una fórmula especial

Medidas Preventivas

Las medidas van encaminadas a establecer un sistema de gestión que permita un servicio de fórmulas infantiles seguro.

- 1º Cuando se recibe la solicitud de preparación de una fórmula infantil se comprueba la información sobre el paciente y se selecciona la fórmula que tiene pautada.
- 2º Tal y como se indica en el plan de trazabilidad cuando se inicie la preparación de un biberón se rotulará el mismo con la identificación del paciente, el número de habitación, día y hora.
- 3º Una vez preparada la FL se llevará sin dilaciones a la habitación del paciente y antes de entregarla, se llevará un control contrastando la identificación del paciente con la del biberón.
- 4º Dos horas después del servicio se retirarán los biberones no consumidos y se eliminan. Si cuando vaya a realizarse el servicio el paciente está ausente de la habitación, se actuará según lo indicado en el plan de BPM.

Vigilancias

- Comprobación visual de la concordancia entre la identificación de FL/biberón/paciente. Se documenta en el registro de servicio de FL.
- Comprobación del tiempo transcurrido entre el servicio y la retirada de la FL es inferior a 2 horas. Se documenta en el registro de servicio de FL.

Acciones Correctoras

- Si se detecta cualquier discrepancia entre la FL y el paciente se retira la FL.
- Si se ha superado las dos horas de tiempo se retira inmediatamente la FL.
- Se estudiarán los motivos por los que se ha podido producir el incidente y si es necesario se reforzará la formación de las personas implicadas.

Verificaciones

Supervisión trimestral de las BPH y BPM, se comprueba visualmente que en la unidad de lactodietética se aplican el plan de servicio de FL y se cumplimentan los registros y, si procede, el de acciones correctoras.

En la auditoría del SSA se comprueba que el plan de servicio de FL está correctamente implantado, los trabajadores tienen la formación suficiente sobre las actividades y en caso de incidencias de llevan a cabo actuaciones adecuadas.

Registros

Registro de servicio de alimentación de los lactantes, registro de supervisión de las BPH y de las BPM, informes de auditoría.

→ **Registros PRP/PPRO**

a) **Certificados de formación inicial:** modelo aportado por el trabajador

b) **Registros de formación continuada:**

Registro de formación continuada	Título de la acción formativa:	Fecha:
Impartido por:	Contenido:	Nº horas:
Asistentes:		Firma
Observaciones:		Verificado por:
		Fecha:

c) **Registros de preoperativo-incidencias:**

Registro preoperativo	Fecha:	Responsable:	
¿Es correcto?:		NO	Sí
1º El mantenimiento de instalaciones (suelos paredes, techos superficies...) o equipos (calentador de agua, equipo frigorífico, calienta biberones) Temperatura del equipo frigorífico:			
2º La limpieza de instalaciones (suelos paredes, techos superficies...) o equipos (calentador de agua, equipo frigorífico, calienta biberones)			
3º La cantidad, modo de almacenamiento y el etiquetado/ identificación de PPL, FLL, agua envasada biberones y tetinas estériles			
Se detecta alguna incidencia a lo largo del día:			
Descripción:			
Acciones llevadas a cabo:			
Verificado por:	Observaciones:		
Fecha:			

- d) **Factura/albarán de empresas de mantenimiento:** modelo establecido por la empresa de mantenimiento
- e) **Registros de L+D:** modelo establecido por el servicio de limpieza de planta en el hospital
- f) **Registro de supervisión de las BPH y de las BPM**

Registro de supervisión de BPH y BPM		Fecha:		Responsable:	
Observación	C	I	Observaciones		
Mantenimiento de las instalaciones					
L+D de las instalaciones					
Mantenimiento de los equipos					
L+D de los equipos					
Temperatura del equipo de frío (registrar valor):					
Temperatura del agua del calentador de agua:.....					
Temperatura de un biberón en el calienta-biberones:					
Almacenamiento adecuado de los productos es adecuado (FL, PPL, Agua, tetinas y biberones)					
Todos los productos no abiertos están en sus envases íntegros e identificados					
Todos los productos abiertos están identificados con una etiqueta secundaria					
La vida útil/caducidad secundaria de los productos adecuada					
Antes de empezar la preparación de un FL el trabajador se higieniza las manos					
El agua empleada para regenerar los PPL está a más de 70°C					
La dosificación de PPL se hace correctamente					
La cucharilla dosificadora se almacena dentro de su envase					
El biberón se rotula adecuadamente al inicio de su preparación					
El PPL regenerado se atempera en baño de agua hielo					
La FLL se atempera en el calienta biberones					
La temperatura de servicio de las FL es adecuada					
Los biberones se retiran a las 2 horas del servicio					
Se cumplimentan adecuadamente los registros					
Las acciones que se han llevado a cabo ante incidencias son adecuadas					
Verificado por:	Observaciones:				
Fecha:					

g) Registro de servicio de alimentación de los lactantes

Servicio de alimentación de los lactantes			Fecha	
Identificación del paciente	Tipo de fórmula	Hora		Responsable
		Del servicio	De la retirada	
Verificado por:		Observaciones:		
Fecha				

- h) Factura/albarán de empresas de mantenimiento:** modelo establecido por la empresa de mantenimiento.
- i) Ficha técnica/ROB productos:** el modelo de ficha técnica se corresponderá con el que aporte el fabricante. El ROB de desinfectantes y de detergentes-desinfectante corresponderá al modelo oficial establecido por el ministerio. Se mantendrá actualizada esta información en función de los detergentes, los desinfectantes y los detergentes-desinfectantes utilizados.
- j) Informe de auditoría:** modelo establecido por la consultora.
- k) Registro de contrastación de termómetros:** modelo establecido por la consultora.
- l) Quejas de pacientes:** modelo estándar establecido por el hospital.

BIBLIOGRAFIA

LEGISLACIÓN

- BOE - Boletín Oficial del Estado (1991). Real Decreto 1254/1991, de 2 de agosto, por el que se dictan normas para la preparación y conservación de la mayonesa de elaboración propia y otros alimentos de consumo inmediato en los que figure el huevo como ingrediente. Boletín Oficial el Estado núm. 185, 3 de agosto de 1991.
- BOE -Boletín Oficial del Estado (2001). Real Decreto 3484/2000, de 29 de diciembre, por el que se establecen las normas de higiene para la elaboración, distribución y comercio de comidas preparadas. Boletín Oficial el Estado núm. 11, 12 de enero de 2001.
- BOE - Boletín Oficial del Estado (2003). Real Decreto 140/2003, de 7 de febrero, por el que se establecen los criterios sanitarios de la calidad del agua de consumo humano. Boletín Oficial el Estado núm. 45, 21 de febrero de 2003.
- BOE - Boletín Oficial del Estado (2006). Real Decreto 1420/2006, de 1 de diciembre, sobre prevención de las parasitosis por anisakis en productos de la pesca suministrados por establecimientos que sirven comida a los consumidores finales o a colectividades. Boletín Oficial el Estado núm. 302, 19 de diciembre de 2006.
- BOE - Boletín Oficial del Estado (2011). Ley 17/2011, de 5 de julio, de seguridad alimentaria y nutrición. Boletín Oficial el Estado núm. 160, de 6 de julio de 2011.
- BOE - Boletín Oficial del Estado (2011). Real Decreto 244/2016, de 3 de junio, por el que se desarrolla la Ley 32/2014, de 22 de diciembre, de Metrología. Boletín Oficial del Estado núm. 137, de 07/06/2016.
- DOCE - Diario Oficial de las Comunidades Europeas (2002). Reglamento (CE) nº 178/2002 del Parlamento Europeo y del Consejo, de 28 de enero de 2002, por el que se establecen los principios y los requisitos generales de legislación alimentaria, se crea la Autoridad Europea de Seguridad Alimentaria y se fijan procedimientos relativos a la seguridad alimentaria. Diario Oficial de las Comunidades Europeas núm. L 31, 1 de febrero de 2002.
- DOCE (Diario Oficial de las Comunidades Europeas) (2004a). Reglamento (CE) nº 852/2004 del Parlamento Europeo y del Consejo, de 29 de abril de 2004, relativo a higiene de los productos alimenticios. Diario Oficial de las Comunidades Europeas núm. L 139, 30 de abril de 2004.
- DOCE - Diario Oficial de las Comunidades Europeas (2004b). Reglamento (CE) nº 853/2004 del Parlamento Europeo y del Consejo, de 29 de abril de 2004, por el que se establecen normas específicas de higiene de los alimentos de origen animal. Diario Oficial de las Comunidades Europeas núm. L 139, 30 de abril de 2004.
- DOCE - Diario Oficial de las Comunidades Europeas (2004c). Reglamento (CE) nº 854/2004 del Parlamento Europeo y del Consejo, de 29 de abril de 2004, por el que se establecen normas específicas para la organización de controles oficiales de los productos de origen animal destinados al consumo humano. Diario Oficial de las Comunidades Europeas núm. L 139, 30 de abril de 2004.

- DOCE – Diario Oficial de las Comunidades Europeas (2017). Reglamento (UE) 2017/625 del Parlamento europeo y del Consejo, de 15 de marzo de 2017, relativo a los controles y otras actividades oficiales realizados para garantizar la aplicación de la legislación sobre alimentos y piensos, y de las normas sobre salud y bienestar de los animales, sanidad vegetal y productos fitosanitarios, y por el que se modifican los Reglamentos (CE) nº 999/2001, (CE) nº 396/2005, (CE) nº 1069/2009, (CE) nº 1107/2009, (UE) nº 1151/2012, (UE) nº 652/2014, (UE) 2016/429 y (UE) 2016/2031 del Parlamento Europeo y del Consejo, los Reglamentos (CE) nº 1/2005 y (CE) nº 1099/2009 del Consejo, y las Directivas 98/58/CE, 1999/74/CE, 2007/43/CE, 2008/119/CE y 2008/120/CE del Consejo, y por el que se derogan los Reglamentos (CE) n.º 854/2004 y (CE) nº 882/ 2004 del Parlamento Europeo y del Consejo, las Directivas 89/608/CEE, 89/662/CEE, 90/425/CEE, 91/ 496/CEE, 96/23/CE, 96/93/CE y 97/78/CE del Consejo y la Decisión 92/438/CEE del Consejo. Diario Oficial de las Comunidades Europeas núm. L 95, 7 abril de 2017.
- DOCE - Diario Oficial de las Comunidades Europeas (2005). Reglamento (CE) nº 2073/2005 de la Comisión, de 15 de noviembre de 2005, relativo a los criterios microbiológicos aplicables a los productos alimenticios. Diario Oficial de las Comunidades Europeas núm. L 338, 22 de diciembre de 2005.
- DOCE - Diario Oficial de las Comunidades Europeas (2011). Reglamento (CE) nº 1169/2011 de la Comisión, de 25 de octubre de 2011, sobre la información alimentaria facilitada al consumidor. Diario Oficial de las Comunidades Europeas núm. L 304, 22 de noviembre de 2011.
- DOCE - Diario Oficial de las Comunidades Europeas (2016). Comunicación de la Comisión 2016/C2017/01 sobre la aplicación de sistemas de gestión de la seguridad alimentaria que contemplan programas de prerrequisitos (PPR) y procedimientos basados en los principios del APPCC, incluida la facilitación/flexibilidad de su aplicación en determinadas empresas alimentarias. Diario Oficial de las Comunidades Europeas núm. C 278, de 30 de julio de 2016.
- DOCE - Diario Oficial de las Comunidades Europeas (2017). Reglamento (UE) 2017/2158 DE LA COMISIÓN de 20 de noviembre de 2017 por el que se establecen medidas de mitigación y niveles de referencia para reducir la presencia de acrilamida en los alimentos. Diario Oficial de las Comunidades Europeas núm. L 304, de 21 de noviembre de 2017.
- DOCE - Diario Oficial de las Comunidades Europeas (2020). Comunicación de la Comisión 2020/C 199/01 con directrices sobre los sistemas de gestión de la seguridad alimentaria para las actividades de los minoristas del sector de la alimentación, incluida la donación de alimentos. Diario Oficial de las Comunidades Europeas núm. C 199, de 12 de junio de 2020.

PUBLICACIONES

- ACSA - Agencia Catalana de Seguridad Alimentaria (2018). Medidas que deben tenerse en cuenta para el lavado de frutas y hortalizas que se consumen crudas. El uso del hipoclorito de sodio Opinión aprobada por el Comité Científico Asesor de Seguridad Alimentaria en febrero de 2018. Agencia Catalana de Seguridad Alimentaria eds. Barcelona, abril de 2018 <http://acsa.gencat.cat/es/detall/publicacio/Medidas-que-deben-tenerse-en-cuenta-para-el-lavado-de-frutas-y-hortalizas-que-se-consumen-crudas.-El-uso-del-hipoclorito-de-sodio-00001>
- AECOSAN - Agencia Española de Consumo, Seguridad Alimentaria y Nutrición (2008). Recomendaciones para limitar el uso de guantes de látex en la empresa alimentaria. AESAN. Ministerio de Sanidad y Consumo.

- http://www.aesan.msc.es/aesan/web/cadena_alimentaria/subdetalle/recomendación_latex.shtml
- AECOSAN - Agencia Española de Consumo, Seguridad Alimentaria y Nutrición (2011). Informe del Comité Científico de la Agencia Española de Seguridad Alimentaria y Nutrición (AESAN) en relación a los estudios de vida útil para *Listeria monocytogenes* en determinados productos alimenticios. AESAN-2011-003. Revista del Comité Científico de la AESAN nº 14: 43-64.
http://www.aesan.mssi.gob.es/AESAN/docs/docs/publicaciones_estudios/revistas/comite_cientifico_14.pdf
 - AECOSAN - Agencia Española de Consumo, Seguridad Alimentaria y Nutrición (2014a). Informe del Comité Científico de la Agencia Española de Consumo, Seguridad Alimentaria y Nutrición (AECOSAN) en relación con los riesgos microbiológicos asociados al consumo de determinados alimentos por mujeres embarazadas. AESAN-2014-001. Revista del Comité Científico de la AESAN nº 20.
http://www.aecosan.mssi.gob.es/AECOSAN/docs/documentos/seguridad_alimentaria/evaluacion_riesgos/informes_comite/MICROBIOLOGICOS_GESTANTES.pdf
 - AECOSAN - Agencia Española de Consumo, Seguridad Alimentaria y Nutrición (2014b). Informe del Comité Científico de la Agencia Española de Consumo, Seguridad Alimentaria y Nutrición (AECOSAN) sobre los criterios necesarios para poder efectuar en las aguas minerales naturales la mención “indicada para la preparación de alimentos infantiles. AESAN-2014-001. Revista del Comité Científico de la AESAN nº 20.
http://www.aecosan.mssi.gob.es/AECOSAN/docs/documentos/seguridad_alimentaria/evaluacion_riesgos/informes_comite/AGUAS_ALIMENTOS_INFANTILES.pdf
 - AECOSAN - Agencia Española de Consumo, Seguridad Alimentaria y Nutrición (2015). Informe del Comité Científico de la Agencia Española de Seguridad Alimentaria y Nutrición (AESAN) sobre los riesgos microbiológicos asociados al consumo de determinados alimentos por niños de 0 a 3 años. AESAN-2015-006. Revista del Comité Científico de la AESAN nº 22
http://www.aecosan.mssi.gob.es/AECOSAN/docs/documentos/seguridad_alimentaria/evaluacion_riesgos/informes_comite/MICRO_NINOS_0_3_ANIOS.pdf
 - AEN – Asociación Española de Normalización. (2017). Hostelería, servicios de restauración. Requisitos de prestación del servicio. Norma UNE 167013. Julio 2017.
<https://www.une.org/>
 - AFSCA - Agence Fédérale pour la Sécurité de la Chaîne Alimentaire (2013a). Guide d’autocontrôle pour la sécurité alimentaire dans les milieux d’accueil collectifs de la petite enfance. Dossier G-041, versión 1ª. Bruselas 2013.
http://www.afsca.be/autocontrole-fr/guides/distribution/g041/ documents/G-041_FR_dd_29-05-2013.pdf
 - AFSCA - Agence Fédérale pour la Sécurité de la Chaîne Alimentaire (2013b). Guide l’instauration d’un système d’autocontrôle dans le secteur Horeca. Dossier G-023, versión 2ª. Bruselas 2013.
http://www.favv.be/autocontrole-fr/guides/distribution/g023/ documents/G-023_v2_04072013_fr.pdf
 - AFSCA - Agence Fédérale pour la Sécurité de la Chaîne Alimentaire (2015). Guide d’autocontrôle pour le secteur des cuisines de collectivités et les maisons de soins. Dossier G-025, versión 2ª. Bruselas 2015.
<http://www.afsca.be/autocontrole-fr/guides/distribution/g025/>
 - Almeida RCC, Matos CO, Almeida PF (1999) Implementation of a HACCP system for on-site hospital preparation of infant formula. Food Control 10 (1999) 181-187.
 - ANSES - Agence nationale de sécurité sanitaire alimentation, environnement (2010). Clostridium perfringens. Fiches de description de danger biologique transmissible par les aliments. Diciembre 2010.
<http://www.anses.fr/index.htm>

- ANSES - Agence nationale de sécurité sanitaire alimentation, environnement (2011a). Staphylococcus aureus et entérotoxines staphylococciques. Fiches de description de danger biologique transmissible par les aliments. Septiembre 2011.
<http://www.anses.fr/index.htm>
- ANSES - Agence nationale de sécurité sanitaire alimentation, environnement (2011b). Salmonella spp. Fiches de description de danger biologique transmissible par les aliments. Junio 2011.
<http://www.anses.fr/index.htm>
- ANZFA - Australian and New Zealand Food Authority (2002). Food Safety: temperature control of potentially hazardous foods. Guidance on the temperature control requirements of standard 3.2.2. Food Practices and General Requirements. Australia and New Zealand Food Authorities. Canberra BC, Act 2610.
<http://www.foodstandards.gov.au/scienceandeducation/publications/foodsafetytemperatur1428.cfm>
- ANZFA - Australian and New Zealand Food Authority (2018). Compendium of Microbiological Criteria for food. Food Practices and General Requirements. Australia and New Zealand Food Authorities. Canberra BC, Act 2610.
<https://www.foodstandards.gov.au/publications/Pages/Compendium-of-Microbiological-Criteria-for-Food.aspx>
- Caracuel, AM (2002). A guide to Standard 3.3.1 – Food Safety Programs for Food Service to Vulnerable Persons. Sociedad andaluza de Nutrición Clínica y Dietética. Campofrío Food Group SA. Alcobendas (Madrid).
<http://www.sancyd.es/publico/seguridad.alimentaria.contenido.php?idcontenido=28>
- CFIA - Canadian Food Inspection Agency (2001). The Food Safety Enhancement Program (FSEP) Manual. 2001
<http://www.inspection.gc.ca>
- CFIA - Canadian Food Inspection Agency (2014). Code of Practice for Minimally Processed Ready-to-Eat Fruit and Vegetables. Guidance Document Repository: Part III Processing Controls. 2014.
<http://www.inspection.gc.ca/food/fresh-fruits-and-vegetables/food-safety/minimally-processed-ready-to-eat-fruit-and-vegetab/eng/1413673339210/1413673388676?chap=4>
- CCA - Comisión del Codex Alimentarius (1993). Código de Prácticas de Higiene para los alimentos precocinados y cocinados utilizados en los servicios de comidas para colectividades. CAC/RCP 39 - 1993. Codex Alimentarius. FAO/OMS. Roma.
<http://www.codexalimentarius.org>
- CCA - Comisión del Codex Alimentarius (2003). Código Internacional Recomendado Revisado de Prácticas – Principios de Generales de Higiene de los Alimentos. CAC/RCP 1 - 1969, rev.4. Food Hygiene Basic Text. Secretariat of the Joint FAO/WHO Food Standards Programme. FAO/OMS, Roma. 2003.
<http://www.codexalimentarius.org>
- CCA - Comisión del Codex Alimentarius (2007). Código de prácticas de higiene para los huevos y los productos del huevo. CAC/RCP 15 - 1976. FAO/OMS. Roma.
<http://www.codexalimentarius.org>
- CCA - Comisión del Codex Alimentarius (2008). Directrices para la validación de medidas de control de la inocuidad de los alimentos. CAC/GL 69 - 2008.FAO/OMS. Roma.
<http://www.codexalimentarius.org>
- CCA - Comisión del Codex Alimentarius (2009). Contenido de acrilamida en los alimentos. CAC/RCP 67 - 2009. Codex Alimentarius. FAO/OMS, Roma.
<http://www.codexalimentarius.org>

- Crutchfield, Nathan (2008). Job hazard analysis: a guide for voluntary compliance and beyond: from hazard to risk: transforming the JHA from a tool to a process. Elsevier/Butterworth-Heinemann. ISBN 0080554164. OCLC 182759248.
- DGSP - Dirección General de Salud Pública (2006). Manual para autocontrol y gestión de abastecimientos de agua de consumo público. Documentos Sanidad Ambiental. Instituto de Salud Pública. Eds. D. G. de Salud Pública. Consejería de Sanidad. Madrid, 2011.
<http://www.madrid.org/bvirtual/BVCM009128.pdf>
- DGSP - Dirección General de Salud Pública (2011). Contaminantes: Nitratos en productos vegetales y alimentos infantiles. Documentos Técnicos de Higiene y Seguridad Alimentaria nº 8. Subdirección Gral. de Higiene y Seguridad Alimentaria. Eds. D. G. de Salud Pública. Consejería de Sanidad. Madrid, 2011.
<http://www.madrid.org/bvirtual/BVCM017074.pdf>
- DGSP - Dirección General de Salud Pública (2011). Directrices de diseño, implantación y mantenimiento de un sistema APPCC y unas prácticas correctas de higiene en el sector de comidas preparadas. Documentos Técnicos de Higiene y Seguridad Alimentaria nº 3. Subdirección Gral. de Higiene y Seguridad Alimentaria. Eds. D. G. de Salud Pública. Consejería de Sanidad. Madrid, 2011.
<https://www.comunidad.madrid/servicios/salud/appcc-empresa-alimentaria>
- DGSP - Dirección General de Salud Pública (2012). Directrices para el diseño, implantación y mantenimiento de un sistema APPCC y Prácticas Correctas de Higiene en empresas alimentarias. Documentos Técnicos de Higiene y Seguridad Alimentaria nº 10. Subdirección Gral. de Higiene y Seguridad Alimentaria. Eds. D. G. de Salud Pública. Consejería de Sanidad . Madrid, 2012.
<http://www.madrid.org/bvirtual/BVCM017236.pdf>
- DGSP - Dirección General de Salud Pública (2013). Directrices para el desarrollo de un sistema APPCC en el sector de la pastelería en la Comunidad de Madrid. Documentos Técnicos de Higiene y Seguridad Alimentaria nº 12. Subdirección Gral. de Higiene y Seguridad Alimentaria. Eds. D. G. de Salud Pública. Consejería de Sanidad. Madrid, 2013.
<http://www.madrid.org/bvirtual/BVCM017512.pdf>
- DGSP - Dirección General de Salud Pública (2015). Zoonosis Alimentarias: Zoonosis alimentarias CAMPYLOBACTER: Medidas de prevención en los Establecimientos Alimentarios. Eds. D. G. de Salud Pública y Colegio Oficial de Veterinarios de Madrid. Consejería de Sanidad. Madrid, 2015.
http://www.madrid.org/cs/Satellite?c=CM_Publicaciones_FA&cid=1354551649650&language=es&pagename=ComunidadMadrid%2FEstructura&site=ComunidadMadrid
- DGSP - Dirección General de Salud Pública (2015). Zoonosis alimentarias LISTERIA: Medidas de prevención en los Establecimientos Alimentarios. Eds. D. G. de Salud Pública y Colegio Oficial de Veterinarios de Madrid. Consejería de Sanidad. Madrid, 2015.
http://www.madrid.org/cs/Satellite?c=CM_Publicaciones_FA&cid=1354551908457&language=es&pagename=ComunidadMadrid%2FEstructura&site=ComunidadMadrid
- DGSP - Dirección General de Salud Pública (2016). Zoonosis Alimentarias: E coli patogénico. Medidas de Prevención y Control en los Establecimientos Alimentarios. Eds. D. G. de Salud Pública y Colegio Oficial de Veterinarios de Madrid. Consejería de Sanidad. Madrid, 2016.
http://www.madrid.org/cs/Satellite?c=CM_Publicaciones_FA&cid=1354652844743&language=es&pagename=ComunidadMadrid%2FEstructura&site=ComunidadMadrid
- DGSP - Dirección General de Salud Pública (2017). Zoonosis Alimentarias: Salmonella. Medidas de Prevención y Control en los Establecimientos Alimentarios. Eds. D. G. de Salud Pública y Colegio Oficial de Veterinarios de Madrid. Consejería de Sanidad. Madrid, 2017.

http://www.madrid.org/cs/Satellite?c=CM_Publicaciones_FA&cid=1354652844743&language=es&pagename=ComunidadMadrid%2FEstructura&site=ComunidadMadrid

- DGSP - Dirección General de Salud Pública (2017). Guías sobre los requisitos mínimos del protocolo de autocontrol en abastecimientos de agua de consumo humano. Área de Sanidad Ambiental de la Subdirección General de Higiene, Seguridad Alimentaria y Ambiental. Eds. D. G. de Salud Pública. Consejería de Sanidad. Madrid, 2020.
<http://www.madrid.org/bvirtual/BVCM050166.pdf>
- EFSA – European Food Safety Agency (2004). Opinion of the Scientific Panel on Biological Hazards on the request from the Commission related to the microbiological risks in infant formulae and follow-on formulae. EFSA J (2004) 113:1-35
<https://www.efsa.europa.eu/en/efsajournal/pub/113>
- EFSA – European Food Safety Agency (2017). Hazard analysis approaches for certain small retail establishments in view of the application of their food safety management systems. EFSA Panel on Biological Hazards (BIOHAZ). EFSA Journal 2017; 15(3):469.
<https://www.efsa.europa.eu/en/efsajournal/pub/4697>
- FAO - Food and Agriculture Organization (1998). Guidance on regulatory Assessment of HACCP. Report of a Joint FAO/WHO Consultation on the Role of Government Agencies in Assessing. Document WHO/FSF/FOS/98.5.
http://apps.who.int/iris/bitstream/10665/64440/1/WHO_FSF_FOS_98.5.pdf
- FAO - Food and Agriculture Organization (2002). Manual de capacitación sobre higiene de los alimentos y sobre el sistema de Análisis de peligros y puntos críticos de control (APPCC). Sistema de Calidad e Inocuidad de los Alimentos. Organización de las Naciones Unidas para la Agricultura y la Alimentación y el Ministerio de Sanidad y Consumo de España.
<http://www.fao.org/docrep/005/W8088S/W8088S00.HTM>
- FDA - Food and Drug Administration (2017). Food Code. U.S. Department of Health and Human Services. Public Health Service. Food and Drug Administration. College Park, MD 20740.
<https://www.fda.gov/Food/GuidanceRegulation/RetailFoodProtection/FoodCode/>
- FDA - Food and Drug Administration (2013). Safe Practices for Food Processes - Evaluation and Definition of Potentially Hazardous Foods. Food and Drug Administration & Institute of Food Technologists. Public Health Service. Food and Drug Administration. College Park, MD 20740.
<http://es.b-ok.org/book/2818251/1ae95f>
- FDA - Food and Drug Administration (2012). Bad Bug Book, Foodborne Pathogenic Microorganisms and Natural Toxins. Second Edition.
<https://www.fda.gov/food/foodborne-pathogens/bad-bug-book-second-edition>
- FSAI – Food safety Authority of Ireland (2012). Best Practice for Infant Feeding in Ireland. Eds. Food safety Authority of Ireland. Dublin, 2012.
https://www.fsai.ie/resources_publications.html
- FSIS – Food Safety Inspection Service (2013). Cocinando para grupos: guía de seguridad alimentaria para voluntarios. United States Department of Agriculture eds. 2013
https://www.fsis.usda.gov/shared/PDF/Cooking_for_Groups_SP.pdf
- García E, Gago L, Fernández JL (2006). Tecnologías de envasado en atmósfera protectora. Informe de vigilancia tecnológica. CEIM y Dirección General de Universidades e Investigación. M-42.918-2006
https://www.madrimasd.org/uploads/informacionidi/biblioteca/publicacion/doc/VT/vt3_tecnologias_de_envasado_en_atmosfera_protectora.pdf

- CNE - Centro Nacional de Epidemiología (2017). Resultados de la Vigilancia Epidemiológica de las enfermedades transmisibles. Informe anual 2015. Instituto de Salud Carlos III. CIBER Epidemiología y Salud Pública (CIBERESP). Madrid, 2017.
- IŠIKAWA, K (1985). What Is Total Quality Control? The Japanese Way. 1. vyd. Englewood Cliffs, New Jersey: Prentice-Hall, 1985. Dále jen Išikawa (1985). [ISBN 9780139524332](#).
- Ministerio de Sanidad, Servicio Sociales e Igualdad (2012). Guía de la Nutrición para las personas con disfagia. Ministerio de Sanidad – IMSERSO. http://www.imserso.es/InterPresent1/groups/imserso/documents/binario/600077_guia_nutricion_disfagia.pdf
- Mortimore, S (2001). How to make HACCP really work in practice. Food Control; 12; 209-215.
- Mortimore S, Wallace C (2001). HACCP enfoque práctico (2ª ed.). Editorial Acribia, Zaragoza (España).
- NACMCF - National Advisory Committee on Microbiological Criteria for Foods (1997). HACCP principles and applications guidelines. Journal of Food Protection, vol. 61 n. 9 pp. 1246-1259. <https://www.fsis.usda.gov/wps/wcm/connect/dccfe894-36bb-4bd9-b27a-a7f5275a22cd/JFP0998.pdf?MOD=AJPERES>
- NFSMI - National Food Service Management Institute (2005). HACCP-Based Standard Operating Procedures (SOPs). U. S. Department of Agriculture, Food and Nutrition Service, & National Food Service Management Institute eds. 2005. <http://sop.nfsmi.org/HACCPBasedSOPs.php>
- NSWG - NSW Government (2000). Food services manual. Department of Community Services - NSW Government eds. 2015. <http://www.foodauthority.nsw.gov.au/resource-centre?t=1&c=0,eb162907-a730-44cc-9cfe-319322d57941,0&lang=0&>
- NSWG – New South Wales Government (2011). Children’s Services. Voluntary Food Safety. Program Template. NSW/FA/FI120/1105. 2011. Department of Primary Industries Food Authority - NSW Government eds. 2011. https://www.foodauthority.nsw.gov.au/sites/default/files/Documents/industry/children_services_fsp_template.pdf
- NSWG – New South Wales Government (2018). Guidelines for food service to vulnerable persons. How to comply with the vulnerable persons food safety scheme of food regulation 2015 and standard 3.3.1 of the Food Standards Code ANZFA. Department of Primary Industries Food Authority - NSW Government eds. 2018. http://www.foodauthority.nsw.gov.au/Documents/industry/guidelines_vulnerable_persons.pdf
- NSWG - NSW Government (2017). Childrens Services Voluntary. Food Safety Program template Department of Community Services - NSW Government eds. <http://www.foodauthority.nsw.gov.au/resource-centre?t=1&c=0,eb162907-a730-44cc-9cfe-319322d57941,0&lang=0&>
- OMS - Organización Mundial de la Salud (2006). Cinco claves para la inocuidad de los alimentos. Nota informativa INFOSAN nº 5. WHO eds. http://www.who.int/foodsafety/publications/consumer/en/5kys_Spanish.pdf
- OMS - Organización Mundial de la Salud (2007). Safe preparation storage and handling of powdered infant formula Guidelines. Department of food safety, zoonoses and foodborne disease. Who in collaboration with Food and Agriculture Organization of the United Nations. WHO eds. http://www.who.int/foodsafety/publications/micro/pif_guidelines.pdf
- Puckett RP (2004). Food service Manual for Health Care Institutions. 3ª edición. American Hospital Association. AHA Press. Jossey- Bass. Wiley Imprint. San Francisco.

- Vargas-Leguás H, Rodríguez V, Lorite R, Pérez-Portabella C, Redecillas S, Campins M. (2009). Guía para la elaboración de fórmulas infantiles en polvo en el medio hospitalario. Sistema de análisis de peligros y puntos de control crítico. An Pediatr (Barc). 2009; 70(6):586-593.

El objeto del presente documento es aportar unas directrices a disposición de los establecimientos de comidas preparadas destinadas a población vulnerable de la Comunidad de Madrid para el desarrollo y aplicación de un sistema de autocontrol basado en los principios del APPCC.

El ámbito de aplicación se refiere a aquellos requisitos esenciales que deben ser contemplados en un sistema de gestión de la seguridad alimentaria basado en los principios del APPCC, dentro del cual se incluyen los planes de Prácticas Correctas de Higiene.

Más información en:

<http://www.comunidad.madrid/servicios/salud/alimentacion>



Dirección General de Salud Pública
CONSEJERÍA DE SANIDAD