

U $\frac{231}{218}$

$$\sqrt{\frac{231}{218}}$$

$\frac{12}{111}$

№ 81.

Цѣна книги въ
переплетѣ — р. 75 к.



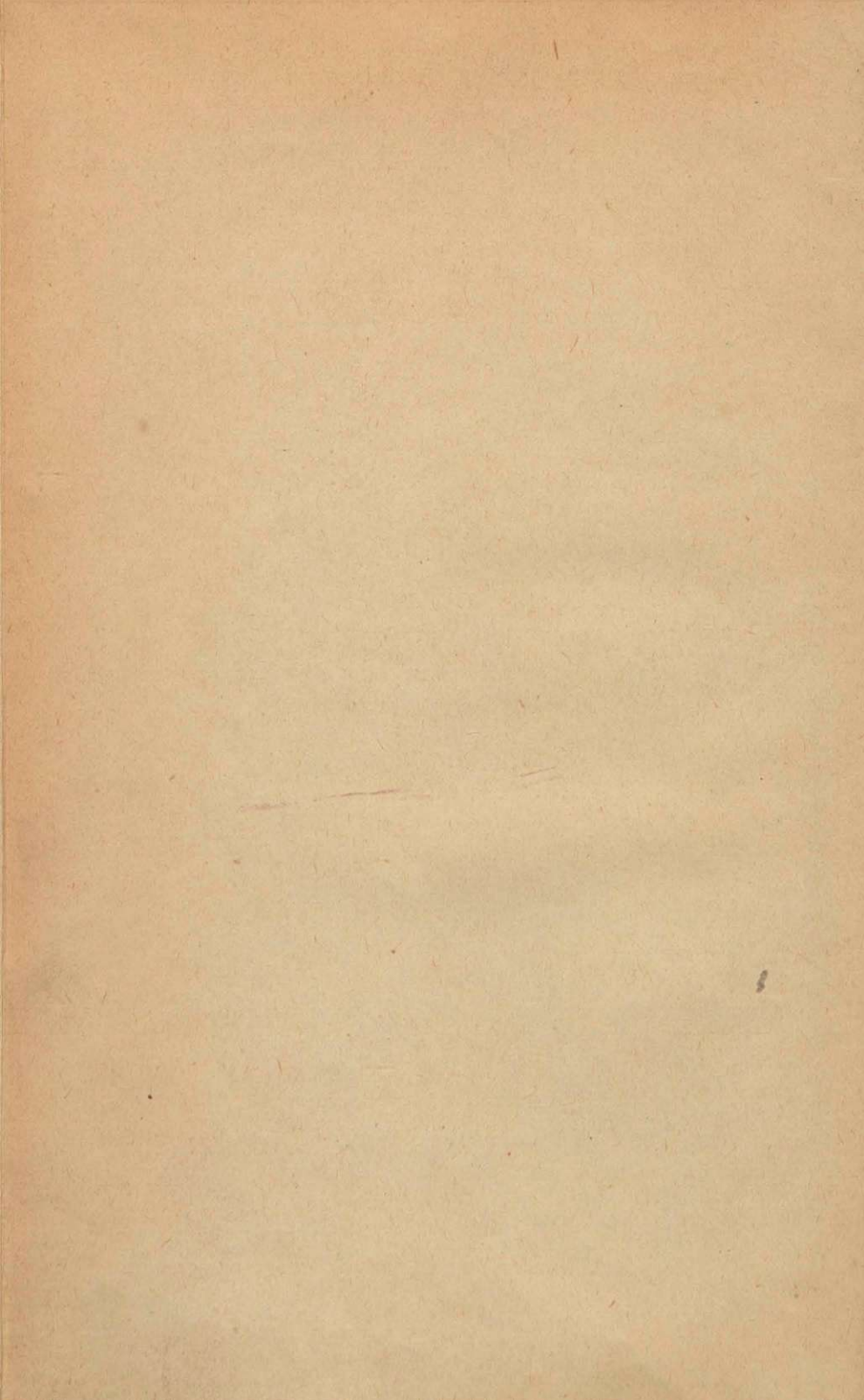

12

V 8711

Въ субсидію на

устройство

вспомогательнаго Р. О. Сада

въ апр.

12/1
X
1900.

П

РИАМУРСКИЙ

КРАЙ

НА

ВСЕРОССИЙСКОЙ ВЫСТАВКѢ 1896 ГОДА

ВЪ НИЖНЕМЪ НОВГОРОДѢ.

V 231
218



СОСТАВИЛЪ

Н. А. КРЮКОВЪ.

Агрономъ при Приамурскомъ Генераль-Губернаторѣ,
Представитель Приамурскаго края на Всероссийской
Выставкѣ.



Съ 2 планами и 16 приложеніями.



Нижній Новгородъ.

Типографія Т-ва А. Ржонсницкаго.

1896.

✓
39423

K 8x

22
9
22

к 85

И $\frac{231}{218}$

ПРИАМУРСКИЙ КРАЙ

НА

ВСЕРОССИЙСКОЙ ВЫСТАВКѢ

ВЪ НИЖНЕМЪ НОВГОРОДѢ.



Составилъ Н. А. Крюковъ,

Агрономъ при Приамурскомъ генераль-губернаторѢ, Представитель
Приамурскаго края на Всероссийской выставкѢ.

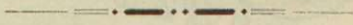

Съ 2 планами и 16 приложеніями.



НИЖНИЙ НОВГОРОДЪ.

Типографія Т-ва А. Ржонсницкаго

1896.

11110088

ПРИАМУРСКИЙ КРАЙ

ВЕРХОСИБИРСКОЙ ВЫСТАВКЕ

В Нижнем Новгороде

Печатано по распоряжению Приамурского генераль-губернатора.



917782-35



2011146897

О Г Л А В Л Е Н І Е .

Предисловіе стр. VI—XI

Планъ размѣщенія экспонативъ въ Приамурскомъ залѣ.

” ” ” ” павильонѣ Амурской золото-
промышленности.

А. Сельское хозяйство стр. 1—20

I. Коллекція сѣмянъ хлѣбныхъ растений.

II. Хлѣбъ въ снопахъ.

III. Почвы.

IV. Г. Фикъ.

V. Группа Амурскихъ сельскихъ хозяевъ.

VI. М. И. Янковскій.

VII. Братья Хлѣбниковы.

VIII. А. Менардъ.

IX. Карты и статистическія таблицы.

Б. Лѣсное хозяйство стр. 21—25

I. Образцы деревьевъ въ отрубкахъ.

II. ” ” въ пластинкахъ.

III. Сѣмена лѣсныхъ породъ

IV. Нѣкоторые продукты и издѣлія.

В. Горная промышленность стр. 26

I. Каменный уголь.

II. А. Менардъ—гранитъ.

III. Серебро-свинцовая руда.

IV. Мраморъ съ р. Зеи.

Г. Пушное дѣло стр. 27—31

- I. Тифонтай въ Хабаровскѣ.
- II. И. Я. Чуринъ и К^о въ Благовѣщенскѣ.
- III. Шкуры звѣрей, собранныя средствами администраціи.
- IV. И. Д. Сивизцынъ.

Д. Морскіе промысла стр. 32—36

- I. О. В. Линдгольмъ.
- II. Графъ Г. Г. Кейзерлингъ.
- III. Я. Л. Семеновъ и Г. Ф. Демби.
- IV. Русское товарищество котиковыхъ промысловъ.

Е. Различныя предпріятія промышленно-заводскаго характера стр. 37—72

- I. Винокуренный заводъ М. Пьянкова съ братьями.
- II. " " В. М. Лукина.
- III. " " Д. Б. Буйвидъ.
- IV. Паровая мельница Х. П. Тетюкова.
- V. " " В. А. Алексѣева.
- VI. " " военного вѣдомства.
- VII. " " О. В. Линдгольмъ и К^о.
- VIII. " " В. М. Лукина.
- IX. " " Н. И. Голдобина.
- X. Чугунно-мѣдно-литейная и механическая мастерская Р. Бюргинъ.
- XI. " " " М. П. Львовой.
- XII. Товарищество Амурскаго цемента.
- XIII. Заводъ огнеупорнаго кирпича А. Д. Старцева.
- XIV. " обыкновеннаго " В. І. Ружицкаго.
- XV. " " " Е. Т. Назаровой.
- XVI. Модель сухаго дока О. В. Линдгольмъ и К^о.
- XVII. Маслобойный заводъ И. Г. Федченко и П. К. Грядасова въ Верхнеудинскѣ.
- XVIII. Маслобойный заводъ Ваховича во Владивостокѣ.
- XIX. Кондитерская фабрика бр. Зарембо въ Читѣ.
- XX. Канатный заводъ Амурскаго торгово-промышленнаго товарищества въ Благовѣщенскѣ.
- XXI. Канатный заводъ И. Я. Чуринъ и К^о въ Благовѣщенскѣ.
- XXII. " " К. Н. Шульгина во Владивостокѣ.
- XXIII. Фабрика шведскихъ свичекъ А. Суворова и К^о во Владивостокѣ.
- XXIV. Шалочная мастерская А. Г. Левентасъ въ Благовѣщенскѣ.
- XXV. Шубный заводъ С. К. Середкина въ Стрѣтенскѣ.
- XXVI. Шубный и кожевенный заводъ И. А. Колешъ въ Читѣ.

- XXVII. Кожевенный заводъ И. Я. Чуринъ и К^о въ Благовѣщенскѣ.
 XXVIII. " " В. М. Лукина " "
 XXIX. " " Г. М. Лавкина " "
 XXX. Мыловаренный заводъ С. И. Монакова въ с. Никольскомъ.
 XXXI. " " И. А. Колешъ въ Читѣ.
 XXXII. " " С. Х. Вейерманъ въ Стрѣтенскѣ.
 XXXIII. " " Ш. А. Файбушевичъ въ Нерчинскѣ.
 XXXIV. " " Л. А. Стругалина въ Благовѣщенскѣ.
 XXXV. " " Л. Я. Черкашина " "
 XXXVI. Тюремныя мастерскія на Сахалинѣ.
 XXXVII. Проектъ винокуреннаго завода М. И. Залѣскаго.
 XXXVIII. Типографія товарищества Д. О. Мокинъ и К^о въ
 Благовѣщенскѣ.
 XXXIX. Фотографія А. И. Костромина въ Читѣ.
 XL. Троицкосавская город. управа. Альбомъ Троицкосавска и Кяхты.
 XLI. Фотографич. снимки П. М. Портнягина въ Нерч. заводѣ.
- Ж. Домашнія издѣлія сельскаго населенія** стр. 73—75
- I. Роговыя издѣлія кр. Г. Дорошенко.
 II. Саножный мастеръ Е. Г. Богдановъ.
 III. Издѣлія крестьянъ и казаковъ Забайкальской области.
 IV. Издѣлія кр. М. А. Рубановича.
 V. Издѣлія бурятъ Забайкальской области
- З. Золотопробышенность на Амурѣ и его притокахъ** стр. 76—84
- И. Предметы по этнографіи** стр. 85—86
- I. Хабаровскій музей И. Р. Г. О.
 II. Коллекція С. А. Монковского.
 III. Коллекція П. П. Шимкевича.
- К. Торговля Приамурскаго края съ Китаемъ и Японіей** стр. 87—90
- I. Т. Сугіуръ.
 II. Тифонтай, Юнхозанъ и Тунли.
 III. Хабаровскій музей И. Р. Г. О.
 IV. Тифонтай, Юнхозанъ и Тунли.
 V. Ю. И. Бринеръ.
- Л. Благотворительныя учрежденія** стр. 91—92
- I. Владивостокское благотворительное общество.
 II. Зерентуйскій пріютъ.
- М. Карты, планы и фотографіи** стр. 93
- Н. Литература Приамурскаго края** стр. 94—97

П Р И Л О Ж Е Н І Я .

I.	Сельское хозяйство (общій очеркъ)	стр. 101—132
II.	Свѣдѣнія о земледѣліи въ Амурской области	„ 133—145
III.	Таблица урожаяевъ на Сахалинѣ	„ 146—147
IV.	Статистическія данныя о сельскомъ хозяйствѣ Сахалина	„ 148
V.	Очеркъ золотопромышленности въ Амурской области	„ 149—166
VI.	Таблица расхода продуктовъ на приискахъ	„ 167
VII.	Продолжительность золотыхъ работъ	„ 168
VIII.	Сводъ выработки Ниманской К ^о	„ 169
IX.	Расходъ по операциямъ Ниманской К ^о	„ 170
X.	Свѣдѣнія о государств. имущ. Приморской области	„ 171—179
XI.	Государственныя имущ. Приамурскаго края въ 1894 г.	„ 180
XII.	О лѣсахъ и лѣсопромышленности Приамурскаго края	„ 181—196
XIII.	Морскіе промысла въ Приамурскомъ краѣ	„ 197—215
XIV.	Первый Южно-Уссурийскій Паминновскій винокуренно-ректификаціонный заводъ т. д. М. П. Пьянкова съ братьями	„ 216—225
XV.	Свѣдѣнія о паровыхъ мукомольныхъ мельницахъ О. В. Линдгольмъ и Ко въ Южно-Уссурийскомъ краѣ Приморской области	„ 226—232
XVI.	Таблица вывоза Японскихъ товаровъ за 1893—1894 гг.	„ 233



ПРЕДИСЛОВІЕ.

Въ концѣ августа 1894 года Приамурскій генераль-губернаторъ получилъ отъ Министра Финансовъ письмо съ приглашеніемъ принять ближайшее участіе на Всероссийской выставкѣ 1896 года въ Нижнемъ Новгородѣ, приэтомъ Министръ Финансовъ высказалъ жаланіе, чтобы Приамурскій край былъ представленъ на выставкѣ въ возможно полномъ видѣ. Вскорѣ по полученіи этого письма генераль-лейтенантъ С. М. Духовской организовалъ въ Хабаровскѣ распорядительный комитетъ какъ для веденія всего дѣла, такъ и приглашенія частныхъ экспонентовъ, собранія экспонатовъ и т. п. Предсѣдательство въ этомъ комитетѣ было возложено на помощника генераль-губернатора генераль-лейтенанта Н. И. Гродекова. Одновременно съ этимъ было предложено военнымъ губернаторамъ областей: Приморской, Амурской и Забайкальской и острова Сахалина—оказывать всякое содѣйствіе Хабаровскому комитету и, если окажется нужнымъ, образовать въ каждой области совѣщательныя подъ предсѣдательствомъ самихъ губернаторовъ комиссіи, которыя бы помогали дѣйствіямъ Хабаровскаго комитета въ данной области.

Первыми дѣйствіями Хабаровскаго комитета было: 1) приглашеніе частныхъ экспонентовъ и 2) составленіе программъ по тѣмъ статьямъ, которыя могли быть представлены администраціей края. Обрабатывающая промышленность Приамурскаго края вообще развита чрезвычайно слабо и не можетъ конечно похвалиться высокимъ качествомъ своихъ произведеній въ особенности по сравненію съ Центральной Россіей; внѣ всякаго сомнѣнія издѣлія Московскаго раіона гораздо выше здѣшнихъ: и крупчатка, и водка, и канаты, и кожа, и всѣ прочіе продукты промышленности Приамурья окажутся ниже по своимъ качествамъ тѣхъ же продуктовъ Европейской Россіи. Такъ что, если смотреть на

участіе Приамурскаго края на выставѣ съ точки зрѣнія блестящихъ произведеній, то никакихъ продуктовъ мѣстной промышленности не пришлось бы посылать. Но была принята другая точка зрѣнія, именно: *представить на Всероссийской выставкѣ Приамурскій край, по возможности всесторонне иллюстрировавъ какъ добывающую и обрабатывающую его промышленность, такъ и торговля отношенія края къ Китаю и Японіи.* Эта задача становится тѣмъ болѣе интересною, что не смотря на возрастающее значеніе Приамурья съ проведеніемъ Сибирской желѣзной дороги, русское общество и многія административныя лица имѣютъ еще весьма слабое, часто совершенно невѣрное, представленіе о здѣшней окраинѣ. Если бы представить на выставкѣ промышленные, хозяйственные и всѣ прочіе ресурсы края въ видѣ образцовъ, произведеній и коллекцій съ подробнымъ описаніемъ каждой отрасли въ отдѣльности, то этимъ самымъ было бы положено наиболѣе прочное основаніе знакомству русскихъ людей съ Приамурскимъ краемъ и скорѣе всего достигнуто распространеніе правильныхъ понятій о ресурсахъ здѣшней окраины.

Крайняя отдаленность Приамурья отъ Нижняго-Новгорода, неустройство путей сообщенія, отсутствіе солидно поставленнаго дѣла транспортированія кладей ставятъ экспонентовъ Приамурскаго края въ особыя условія. Во 1-хъ, самъ экспонентъ не можетъ быть на выставкѣ; посылать туда особаго своего довѣреннаго тоже невозможно, такъ какъ стоимость переѣздовъ и проживаніе въ Нижнемъ легло бы слишкомъ обременительнымъ расходомъ на незначительныя по своимъ размѣрамъ здѣшнія производства. Во 2-хъ, здѣшній экспонентъ едва ли можетъ рассчитывать на награду за свое производство, такъ какъ въ большинствѣ здѣшнія издѣлія и продукты не высокаго качества; но если бы даже экспонентъ и получилъ награду, то едва ли это отразится на увеличеніи сбыта его произведеній, такъ какъ сбытъ этихъ произведеній пока ограничивается предѣлами областей, а вывозить дальше не имѣется возможности задороговизной перевозки. Въ 3-хъ, если бы частныя экспоненты начали сами отправлять свои экспонаты, то многіе изъ послѣднихъ растерялись бы на дорогѣ и не достигли бы мѣста назначенія, вслѣдствіе многочисленныхъ перегрузокъ и отсутствія прямого сообщенія рѣки Амура съ Одессой и далѣе съ Нижнимъ. Здѣсь очень часто

случается, что грузъ, направляемый въ Благовѣщенскъ, очутится въ Камчаткѣ, а отправленный въ Одессу попадетъ на Маниллу.

Вслѣдствіе всѣхъ этихъ обстоятельствъ было признано необходимымъ для успѣха дѣла: 1) имѣть на Всероссійской выставкѣ specialнаго отъ Приамурскаго края представителя, возложивъ на него какъ самое устройство на мѣстѣ всѣхъ экспонатовъ, такъ и вообще связанные съ этимъ хлопоты; 2) экспонаты отъ частныхъ экспонентовъ принимать прочно укупоренными на мѣстахъ производства, а переправлять ихъ во Владивостокъ и далѣе въ Нижній Новгородъ средствами администраціи.

Такимъ образомъ выяснилось, что для полной и обстоятельной иллюстраціи Приамурскаго края на Всероссійской выставкѣ потребуется не мало средствъ, какъ на собраніе коллекцій по сельскому хозяйству, лѣсоводству, минералогіи и проч., такъ и на укупорку и перевозку до Нижняго не только этихъ предметовъ, но и всѣхъ произведеній, посылаемыхъ частными предпринимателями, и проч. Выяснилось, что общая сумма всѣхъ этихъ расходовъ составитъ приблизительно 31000 рублей. Въ виду отсутствія какихъ либо источниковъ изъ мѣстныхъ средствъ на покрытіе приведенныхъ расходовъ, тѣмъ болѣе что осложненія на нашей Китайско-Корейской границѣ вслѣдствіе Японско-Китайской войны потребовали нѣкоторыхъ непредвидѣнныхъ расходовъ, генераль-губернаторъ обратился къ Министру Финансовъ съ особою телеграммою, прося ассигновать въ его распоряженіе приведенную сумму. Но на это ходатайство получилось увѣдомленіе, что на участіе Приамурскаго края на выставкѣ можно рассчитывать только на 5000 рублей, каковая сумма и была переведена въ Хабаровскъ.

Получивъ такой малоутѣшительный отвѣтъ, пришлось волей неволей значительно сократить прежнія предположенія, а отъ многаго вовсе отказаться; поэтому все то, что можетъ быть собрано только средствами администраціи, какъ то: коллекціи по лѣсному дѣлу, горному, рыболовству и проч.,—будетъ на выставкѣ представлено вообще весьма бѣдно.

Недостатокъ средствъ на выполненіе предположеннаго и уже частью начатаго дѣла вынудилъ искать нѣкоторыхъ постороннихъ источниковъ. Прежде всего генераль-губернаторъ обратился въ комитетъ Добровольнаго Флота съ просьбою о

бесплатной перевозкѣ нашихъ экспонатовъ изъ Владивостока въ Одессу. Комитетъ Добровольнаго Флота уважилъ это ходатайство, увѣдомивъ, что выставочные грузы изъ Приамурскаго края въ количествѣ 5000 пудофутъ будутъ перевезены на пароходахъ Добровольнаго Флота бесплатно. Не такъ успѣшно было ходатайство передъ Министромъ Путей Сообщенія, котораго просили о бесплатной перевозкѣ нашихъ экспонатовъ по казеннымъ желѣзнымъ дорогамъ отъ Одессы до Нижняго: въ телеграммѣ отъ 22 января прошлаго года князь Хилковъ увѣдомилъ Приамурскаго генераль-губернатора, что наши экспонаты должны оплачиваться отъ Одессы до Нижняго по полному тарифу, а обратно могутъ быть перевезены даромъ.

Тѣмъ не менѣе, не смотря на недостатокъ средствъ и разныя препятствія, нельзя было останавливаться на начатомъ уже дѣлѣ. Состоящій при Приамурскомъ генераль-губернаторѣ агрономъ коллежскій ассесоръ Николай Абрамовичъ Крюковъ былъ назначенъ делегатомъ отъ Приамурскаго края на Всероссийской выставкѣ; причемъ ему поручено было: 1) непосредственное завѣдываніе всѣми грузами, которые отправлялись изъ Приамурскаго края на выставку и которые должны были собраться во Владивостокъ къ 1 сентября 1895 года; 2) устройство и размѣщеніе экспонатовъ Приамурскаго отдѣла на самой выставкѣ въ помѣщеніи, которое будетъ для этого отведено администраціей выставки; 3) представительство во всѣхъ соотвѣтственныхъ случаяхъ отъ Приамурскаго края, и 4) отправка обратно по окончаніи выставки тѣхъ экспонатовъ, которые не получаютъ другаго назначенія и вообще ликвидація всего дѣла.

Что касается устройства витринъ для частныхъ экспонатовъ и вообще приведенія экспонатовъ въ соотвѣтственный для выставки видъ, все это поручено было выполнить г. Крюкову на средства самихъ экспонентовъ.

Всѣ промышленныя предпріятія Приамурскаго края откликнулись на призывъ генераль-губернатора и тѣмъ или другимъ способомъ участвуютъ на выставкѣ. Что касается Кяхты, то хотя Кяхтинское купечество и приняло предложеніе генераль-губернатора участвовать на Всероссийской выставкѣ, но Кяхтинцы не пожелали выставить свои экспонаты вмѣстѣ съ экспонатами

Приамурскаго края и выхлопотали себѣ отдѣльное мѣсто для устройства особаго павильона.

Когда всѣ назначенные для выставки предметы прибыли въ Нижній, то оказалось, что они не могутъ помѣститься въ той залѣ, которая была отведена для нихъ въ зданіи Сибирскаго отдѣла; поэтому для золотопромышленности пришлось выстроить отдѣльный павильонъ близъ Сибирскаго.

Вообще же надо сознаться, что недостатокъ средствъ не позволилъ выполнить поставленную задачу съ той обстоятельностью, какъ это было задумано, и не далъ возможности представить на выставкѣ Приамурскій край съ надлежащей полнотой и подробностью.

Для ознакомленія съ экспонатами Приамурскаго края было предложено издать подробный каталогъ съ краткими характеристиками сельскаго хозяйства, лѣснаго дѣла, золотопромышленности и проч. Это послѣднее предположеніе осуществляется настоящимъ изданіемъ.

Предлагаемая вниманію читателя книга состоитъ изъ двухъ частей: первая заключаетъ въ себѣ подробный каталогъ экспонатовъ Приамурскаго края, а во второй, въ видѣ приложений, представленъ собственно описательный матеріалъ.



Даль Приамурского края.

арш. 0 10000 20000 30000 40000 50000 60000 70000

Вход

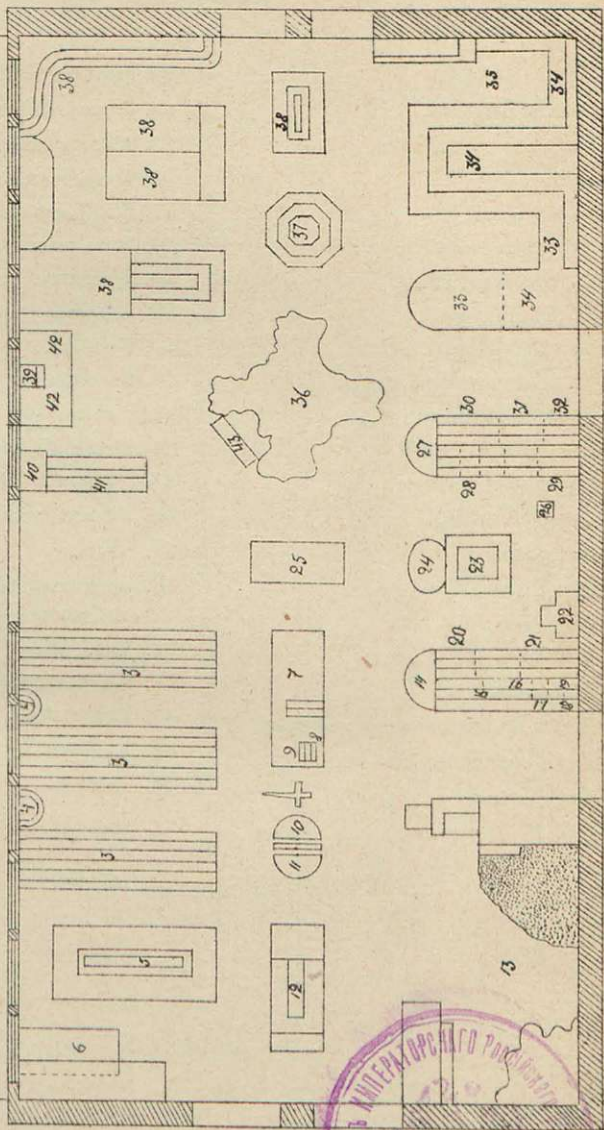

Залъ Приамурскаго края.

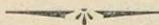

- | | |
|------------------------------------|---|
| 1. Заводъ Львовой. | 23. Четыре шубныхъ завода. |
| 2. Заводъ Бюргина. | 24. Цементный заводъ. |
| 3. Витрины съ хлѣбомъ. | 25. Модель дока. |
| 4. Почвы. | 26. Веревочный заводъ. |
| 5. Ферма Фикъ. | 27. М. Пьянковъ. |
| 6. Кустарныя издѣлія. | 28. Пять мельницъ. |
| 7. Группа Амурскихъ земледѣльцевъ. | 29. Федченко. |
| 8. М. И. Янковскій. | 30. Лукинъ. |
| 9. Бр. Хлѣбниковы. | 31. Буйвидъ. |
| 10. О. В. Линдгольмъ. | 32. Зарембо. |
| 11. Графъ Кейзерлингъ. | 33. Сахалинскія мастерскія. |
| 12. Семеновъ и Демби. | 34. Коллекціи по лѣсоводству. |
| 13. Котиковые промысла. | 35. Чуринъ и К ^о . |
| 14. Суворовъ и К ^о . | 36. Чучела звѣрей. |
| 15. Ваховичъ. | 37. Мѣха. |
| 16. Шульгинъ. | 38. Предметы, привозимые изъ Китая
и Японіи. |
| 17. Голдобинъ. | 39. Чай. |
| 18. Мокинъ и К ^о . | 40. Благотворительныя учрежденія. |
| 19. Левентасъ. | 41. Литература. |
| 20. Шесть мыловаренныхъ заводовъ. | 42. Альбомы. |
| 21. Три кирпичныхъ завода. | 43. Гранитъ. |
| 22. Чуринъ и К ^о . | |

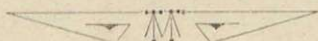

Павильонъ Амурской заготовительной промышленности.

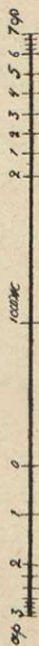
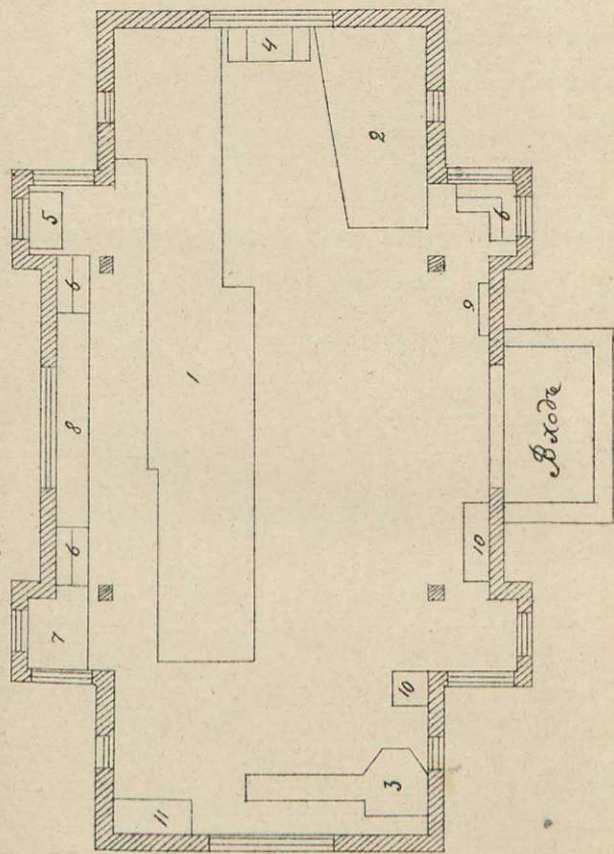

Павильонъ Амурской золотопромышленности.



1. Модель Леоновскаго пріиска.
2. „ золотопромывательной машины В. А. З. К^о.
3. „ машины системы Перре.
4. 109 образцовъ золота.
5. Модель дома для рабочихъ.
6. Образцы золотоносныхъ песковъ.
7. Модель вагона.
8. Карта Амурской области и подъ ней породы, сопровождающія золото.
9. Породы сопровождающія золото.
10. Модели вагонетокъ и вашгердовъ.
11. Альбомы и фотографіи.



А. СЕЛЬСКОЕ ХОЗЯЙСТВО.

I. Коллекція хлѣбныхъ растений крестьянскихъ и казачьихъ хозяйствъ Приамурскаго края *).

Образцы хлѣбовъ собраны изъ всѣхъ мѣстностей обширнаго края; самыя селенія, изъ которыхъ представлены образцы, приводятся въ слѣдующей таблицѣ.

№ по пор.	Названіе хлѣба.	Названія селеній по областямъ.	№ по пор.	Названіе хлѣба.	Названія селеній по областямъ.
Обл. Приморская.			О-въ Сахалинъ.		
1	Ярица.	с. Влад. Александр.	18	Ярица.	д. Корсаковка А. о.
2	"	д. Перетино.	19	"	"
3	"	д. Многоудобное.	20	"	д. Николаевка К. о.
4	"	с. Григорьевка.	21	"	д. Владимировка К. о.
5	"	"			
6	"	с. Никольское, дал. заимка.			
7	"	с. Никольское, ближ. заимка.	22	Обл. Амурская.	
8	"	с. Спасское.		Ярица.	ст. Мих. Семеновская.
9	"	с. Ивановское.	23	"	ст. Екатер. Никольская.
10	"	д. Покровка.		"	ст. Радде.
11	"	д. Жариково.	24	"	ст. Иннокентьевка.
12	"	д. Пуцзыловка.	25	"	ст. Поярково.
13	"	с. Черниговка.	26	"	с. Михайловское.
14	"	пос. Благодатный.	27	"	с. Гильчикъ.
15	"	ст. Полтавская.	28	"	д. Блюяровка.
16	"	с. Богородское.	29	"	с. Александровское
17	"	с. Б. Михайловское	30	"	с. Черемхово.
			31	"	с. Марково.
			32	"	пос. Верх. Благовѣщенскій.
			33	"	

*) Собраны агрономомъ при Приамурскомъ генералъ-губернаторѣ П. А. Крюковымъ.

№ по пор.	Название хлѣба.	Названія селеній по областямъ.	№ по пор.	Название хлѣба.	Названія селеній по областямъ.
34	Ярица.	ст. Кумара.			Обл. Приморская.
35	"	ст. Черняево.			
36	"	ст. Албазинъ.	76	Озимая рожь.	с. Влад. Александровка.
37	"	ст. Игнашино.	77	"	с. Ивановское.
			78	"	д. Перетино.
			79	"	д. Многоудобная.
			80	"	с. Никольское дал. зм.
			81	"	с. Никольское ближ. зм.
			82	"	с. Спасское.
			83	"	с. Черниговка.
			84	"	г. Хабаровскъ.
			85	"	с. Б. Михайловское
					О-въ Сахалинъ.
			86	Озимая рожь	д. Карсаковка А.о.
			87	"	"
					Обл. Амурская.
			88	Озимая рожь.	ст. Игнашино.
					Обл. Забайкальская.
38	Ярица.	ст. Чинданы II.			
39	"	ст. Торгино.			
40	"	ст. Куенга.			
41	"	с. Александровское Ч. ок.	89	Озимая рожь.	ст. Актагучинская.
42	"	ст. Копунская.	90	"	ст. Копунская.
43	"	ст. Аргунская.	91	"	ст. Красноярская.
44	"	с. Александровское Н. з. ок.	92	"	с. Тамирское.
45	"	ст. Богдатская.	93	"	с. Батурино.
46	"	ст. Ононь-борзинская.	94	"	ст. Ломовская.
47	"	ст. Красноярская.	95	"	ст. Нов. Троицкая.
48	"	с. Дучарское.	96	"	с. Турунтаевское.
49	"	ст. Актагучинская	97	"	с. Кабанское.
50	"	с. Татаурово.	98	"	с. Укырь шонуй.
51	"	с. Тыргетуй.	99	"	д. Покровка Тр. в.
52	"	с. Укырь шонуй.	100	"	с. Читканъ.
53	"	"			
54	"	с. Троицкое.			
55	"	ст. Шелопугина.			
56	"	д. Нарынская.			
57	"	с. Иволга.			
58	"	с. Батурино.			
59	"	с. Турунтаево.			
60	"	с. Тарбагатай.			
61	"	с. Бичура.			
62	"	с. Байхора.			
63	"	ст. Кударинская.			
64	"	с. Куналей.			
65	"	ст. Ломовская.			
66	"	с. Кульское.			
67	"	с. Ново-Брянъ.			
68	"	с. Коротково.			
69	"	с. Читканъ.			
70	"	с. Куйтуць.			
71	"	с. Урлукъ.			
72	"	с. Малета.			
73	"	ст. Нов Троицкая.	101	Пшеница.	с. Влад. Александр.
74	"	ст. Зарголь.	102	"	д. Многоудобное.
75	"	с. Кабанское.	103	"	д. Перетино.
			104	"	с. Никольское ближ. зм.

№ по пор.	Названіе хлѣба.	Названія селеній по областямъ.	№ по пор.	Названіе хлѣба.	Названія селеній по областямъ.
183	Овесъ.	с. Монгугай.	219	Овесъ.	ст. Чиндантъ II.
184	"	с. Янчихе.	220	"	с. Александровское
185	"	ст. Козловская.			Н. з. о.
186	"	г. Хабаровскъ.	221	"	ст. Колунская.
187	"	д. Осиновка.	222	"	с. Дучарское.
188	"	с. Б. Михайловское	223	"	ст. Красноярская.
189	"	с. Богородское.	224	"	ст. Шелопугино.
190	"	с. Воскресенское.	225	"	с. Александровское Ч. о.
	О-въ Сахалинъ.		226	"	с. Татаурово.
			227	"	с. Тьргегуй.
191	Овесъ.	д. Корсаковка А. о.	228	"	с. Укырь шонуй.
192	"	"	229	"	с. Куналей.
193	"	д. Владимир. К. о.	230	"	ст. Нов. Троицкая.
	Обл. Амурская.		231	"	с. Малета.
			232	"	с. Коротково.
194	Овесъ.	ст. Мих. Семеновская.	233	"	с. Иволга.
195	"	ст. Ек. Никольскъ	234	"	д. Наранская Т. в.
196	"	ст. Раде.	235	"	с. Кабанское.
197	"	ст. Иппокентіевка.	236	"	с. Чикань.
198	"	с. Михайловское.	237	"	с. Вичура.
199	"	пос. Верх. Благовѣщенскій.	238	"	с. Урлукъ.
200	"	д. Бѣлоярровка.	239	"	с. Троицкое.
201	"	с. Александровское	240	"	с. Куйтунъ.
202	"	с. Ивановское.	241	"	с. Кульское.
203	"	с. Гильчинъ.	242	"	с. Нов. брянъ.
204	"	с. Черемхово.	243	"	с. Байхора.
205	"	с. Марково.			
206	"	ст. Поляркова.	244	Ячмень.	с. Влад. Александровка.
207	"	ст. Кумара.	245	"	д. Перетино.
208	"	ст. Черялева.	246	"	д. Многоудбнос.
209	"	ст. Албазинъ.	247	"	д. Покровка.
210	"	ст. Игнашино.	248	"	д. Пуцыллова.
	Обл. Забайкальская.		249	"	с. Григорьевка.
			250	"	с. Никольское, ближ. зм
			251	"	с. Никольское, дал. зм.
211	Овесъ.	ст. Актагучинская.	252	"	д. Жариково.
212	"	ст. Ломовская.	253	"	с. Ивановское.
213	"	ст. Аргунская.	254	"	с. Черниговка.
214	"	ст. Богдатская.	255	"	с. Спасское.
215	"	ст. Куенга.	256	"	пос. Богуславскій.
216	"	ст. Торгино.	257	"	ст. Полтавская.
217	"	ст. Ононь борзинская.	258	"	с. Монгугай.
218	"	ст. Зарголь.	259	"	с. Янчихе.

№ по пор.	Название хлба.	Названия селеній по областямт.	№ по пор.	Название хлба.	Названия селеній по областямт.
260	Ячмень.	д. Осиновка.	294	Ячмень.	ст. Шелонугина.
261	"	с. Воскресенское.	295	"	ст. Актагучинская.
262	"	с. Б. Михайловское	296	"	ст. Ломовская.
			297	"	с. Александровское
					Ч. о.
		О-въ Сахалинъ.	298	"	ст. Торгина.
			299	"	ст. Куенга.
			300	"	ст. Нов. Троицкая.
263	Ячмень.	д. Корсакова, А. о.	301	"	с. Урукъ.
264	"	"	302	"	с. Торей.
265	"	д. Красн. яръ А. о.	303	"	с. Вязура.
266	"	д. Владимировка, К. о.	304	"	ст. Красноярская.
			305	"	с. Нов. брянъ.
			306	"	с. Малета.
			307	"	с. Иволга.
		Обл. Амурская.			
267	Ячмень.	ст. Мих. Семеновская.		Обл. Приморская.	
268	"	ст. Ев. Никольскт.	308	Гречиха.	с. Влад. Александровка.
269	"	ст. Радде.		"	д. Перетино.
270	"	ст. Иннокентіевка.	309	"	д. Многоудобное.
271	"	ст. Пояркова.	310	"	д. Пуцыллова.
272	"	с. Михайловское.	311	"	д. Покровка.
273	"	с. Гильчинъ.	312	"	с. Никольское,
274	"	с. Ивановское.	313	"	дал. зм.
275	"	с. Александровское		"	с. Никольское,
276	"	д. Блюаровка.	314	"	близ. зм.
277	"	с. Черемхово.		"	с. Григорьевка.
278	"	с. Марково.	315	"	с. Спасское.
279	"	ст. Екатериновская	316	"	пос. Богуславскій.
280	"	ст. Кумара.	317	"	ст. Полтавская.
281	"	ст. Черняева.	318	"	с. Ивановское.
282	"	ст. Албазинъ.	319	"	с. Черниговка.
283	"	ст. Игнашино.	320	"	д. Жариково.
			321	"	ст. Козловская.
			322	"	д. Осиповка.
			323	"	
		Обл. Забайкальская.			
284	Ячмень.	ст. Колунская.		Обл. Амурская.	
285	"	ст. Зарголь.			
286	"	ст. Чиндантъ II.			
287	"	с. Татаурово.	324	Гречиха.	ст. Мих. Семеновская.
288	"	с. Александровское		"	ст. Ев. Никольскъ.
		Н. з. о	325	"	ст. Радде.
289	"	ст. Ононъ борзинская.	326	"	ст. Иннокентіева.
			327	"	ст. Пояркова.
290	"	с. Тыргегуй.	328	"	с. Михайловское.
291	"	с. Дучарское.	329	"	с. Гильчинъ.
292	"	ст. Богдатская.	330	"	с. Ивановское.
293	"	ст. Аргунская.	331	"	

№ по пор.	Название хлѣба.	Названія селеній по областямъ.	№ по пор.	Название хлѣба.	Названія селеній по областямъ.
332	Гречиха.	с. Черемхово.			Обл. Амурская.
333	"	с. Александровское	369	Просо.	с. Михайловское.
334	"	д. Бѣлояркова.	370	"	с. Ивановское.
335	"	с. Марково.	371	"	с. Гильчинъ.
336	"	пос. Верх. Благо- вѣщенскій.	372	"	с. Александровское
337	"	ст. Кумара.	373	"	д. Бѣлояркова.
338	"	ст. Черялева.	374	"	с. Черемхово.
339	"	ст. Албазинъ.	375	"	с. Марково.
340	"	ст. Игнашина.			Обл. Забайкальская.
	Обл. Забайкальская.				
341	Гречиха.	ст. Куенга.	376	Просо.	ст. Кударинская.
342	"	ст. Шелодугина.			
343	"	с. Александровское Н. з. о.			Обл. Приморская
344	"	ст. Актагучинская.			
345	"	ст. Конунская.			
346	"	с. Татаурово.	377	Конопля.	с. Влад. Алексан- дровка.
347	"	ст. Оновъ борзин- ская.	378	"	д. Многоудобное.
348	"	с. Тьргетуевское.	379	"	д. Перетино.
349	"	с. Александровское Ч. о.	380	"	д. Покровка.
350	"	ст. Ломовская.	381	"	с. Никольское, дал. зм.
351	"	с. Дучарское.	382	"	с. Никольское, ближ. зм.
352	"	ст. Торгина.	383	"	д. Пуцловка.
353	"	с. Урлукъ.	384	"	д. Жариково.
354	"	ст. Нов. Троицкая.	385	"	пос. Нестеровъ.
	Обл. Приморская.		386	"	ст. Полтавская.
			387	"	с. Спасское.
355	Просо.	с. Влад. Алексан- дровка.	388	"	с. Черниговка.
356	"	д. Многоудобное.	389	"	с. Мангугай.
357	"	д. Перетино.	390	"	с. Явичихе.
358	"	д. Покровка.			Обл. Амурская.
359	"	с. Ивановское.			
360	"	д. Пуцловка.	391	Конопля.	ст. Иннокентіевка.
361	"	с. Григорьевка.	392	"	ст. Пояркова.
362	"	"	393	"	с. Михайловское.
363	"	с. Никольск., дал. зм.	384	"	с. Гильчинъ.
364	"	с. Никольское, ближ. зм.	395	"	с. Ивановка.
365	"	ст. Платоновская.	396	"	с. Черемхово.
366	"	с. Жариково.	397	"	с. Александровское
367	"	д. Черниговка.	398	"	с. Марково.
368	"	с. Спасское.			

№ по пор.	Название хлѣба.	Названія селеній по областямъ.	№ по пор.	Название хлѣба.	Названія селеній по областямъ.
Обл. Забайкальская.			Обл. Приморская.		
399	Монопля.	ст. Шелонугина.	423	Б о б ы.	д. Пуцылловка.
400	"	ст. Актагучинская	424	"	"
401	"	ст. Богдатская.	425	"	с. Мангугай.
402	"	с. Байхора.	426	"	с. Янчихе.
			427	"	д. Пуцылловка.
			428	"	д. Кроуновка.
			429	"	с. Корсаковка.
Обл. Приморская.			Обл. Амурская.		
403	Горохъ.	д. Пуцылловка.		Б о б ы.	с. Благословенное.
			430	"	"
			531	"	"
404	Гаолянъ.	д. Пуцылловка.	432	"	"
			433	"	"
			434	"	"
Обл. Амурская.			Обл. Приморская.		
405	Гаолянъ.	с. Благословенное.		Фасоль.	с. Мангугай.
			435	"	с. Янчихе.
			436	"	с. Мангугай.
			437	"	с. Янчихе.
406	Л е н ь.	с. Влад. Александровка.	438	"	с. Мангугай.
407	"	д. Перетино.			
408	"	д. Многоудное.			
409	"	д. Покровка.			
410	"	с. Григорьевка.	439	Нукураза.	д. Пуцылловка.
411	"	с. Никольское, дал. зм.	440	"	с. Янчихе.
412	"	с. Никольское, ближ. зм.	441	"	с. Мангугай.
413	"	ст. Полтавская.			
414	"	ст. Платоно-александровская.	442	Нукураза.	с. Благословенное.
415	"	с. Спасское.	443	"	"
416	"	с. Черниговка.	444	"	"
417	"	с. Ивановское.			
418	"	д. Жариково.			
419	"	с. Осиповка.			
420	"	д. Ляличи.			
421	"	д. Кремово.	445	Ярь буда.	с. Янчихе.
			446	"	"
			447	"	с. Мангугай.
			448	"	"
			449	"	д. Пуцылловка.
422	Л е н ь.	с. Урлукъ.	450	"	"

№ по пор.	Название хлѣба.	Названия селеній по областямъ.	№ по пор.	Название хлѣба.	Названия селеній по областямъ.
			Обл. Приморская.		
451	Ярь буда.	с. Благословенное.	467	Табанъ.	с. Мангугай.
452	Мелная буда.	„	468	„	с. Янчихе.
453	Крупная буда.	„	469	„	д. Осиповка.
454	Мелная буда.	„	Обл. Забайкальская.		
Обл. Приморская.			470	Табанъ.	г. Нерчинскъ.
455	Б у д а.	д. Осиповка.	471	Овесъ черн.	с. Усть-иля, хут. Бердникова.
456	„	„	472	Полба.	„
457	Кукуруза.	„	473	Овесъ нанад.	„
458	Б о б ы.	„	474	Овесъ порть	„
459	„	„		Аделаида.	„
460	Ч у м и д з а.	с. Ячихе.	Обл. Приморская.		
461	„	с. Мангугай.	475	Макъ.	д. Николаевка на р. Сучанѣ.
462	Трав. масло.	д. Пуцѣловка.	476	Гаолянъ.	„
463	„	с. Ячихе.	477	Бѣл. бобы.	„
464	„	с. Мангугай.	478	Р. перецъ.	„
465	„	с. Корсаковка.	479	Тыква.	„
Обл. Амурская.			480	Гаолянъ.	„
466	Трав. масло.	с. Благословенное.	481	Лунъ.	„
			482	Кукуруза.	„
			483	„	„
			484	Подсолнечн.	„
			485	Крупа изъ чумидзы.	„
			486	Гаолянъ.	„

По представленным образцам можно наглядно познакомиться и составить полное представление о качествах хлебов Приамурского края. Следующая таблица показывает, какие хлеба воздѣлываются и ихъ взаимное отношеніе въ хозяйствахъ (среднее за три года):

Области.	Занимаютъ отъ общей площади посѣва въ процентахъ:						
	Озим. рожь.	Ярица	Пшеница.	Овесь	Ячмен.	Гречиха.	Просо.
Приморская	2,4	22,6	28	31,6	3,2	8,4	3,8
Амурская	мен. 0,1	27,1	32	31	2,1	5,5	2,3
Забайкальская:							
Восточная половина . .	0,4	46,4	15,3	10,5	9,5	17,9	—
Западная „	3,2	69,2	12,5	9,1	4,1	1,4	0,5

Озимые хлеба, и притомъ исключительно рожь играютъ самую ничтожную роль; это зависитъ отъ отсутствія снѣга зимою, кромѣ того жатва озими совпадаетъ въ Амурской и Приморской областяхъ съ разгаромъ сѣнокоса, поэтому убирать ее некогда. Тамъ, гдѣ зимой снѣгу бываетъ достаточно, какъ напр. въ нѣкоторыхъ уголкахъ Южноуссурійскаго края, озимая рожь высѣвается, хотя вездѣ въ незначительныхъ количествахъ. Общая площадь посѣвовъ въ 1894 году въ Приморской области равнялась 40000 десятинъ, въ Амурской 57650, въ Забайкальской 257700 и на островѣ Сахалинѣ 2924 дес.

Урожай въ Амурской и Приморской областяхъ держатся пока на приблизительно одинаковомъ уровнѣ, благодаря главнымъ образомъ тому обстоятельству, что каждый годъ нѣкоторая часть посѣвовъ производится на цѣлинной землѣ. При благопріятныхъ условіяхъ въ Южноуссурійскомъ краѣ ярица и пшеница даютъ на цѣлинѣ до 120 пуд. съ каждой десятины и даже до 150; тѣ же растенія на старыхъ земляхъ, т. е. на 4—5 годѣ, даютъ 50—70 пудовъ; но такъ какъ въ крестьянскихъ хозяйствахъ нигдѣ не практикуется еще удобренія, то участки, засѣваемые изъ года

въ годъ, быстро тощуютъ и черезъ 7—10 лѣтъ совершенно забрасываются на неопредѣленное время. Приблизительно въ такихъ же условіяхъ находится и Амурская область. Что касается урожая въ Забайкальской области, то они весьма измѣнчивы и въ полной зависимости отъ дождей. Среднимъ урожаемъ для ярицы и пшеницы считается 60 пудовъ, хорошимъ—100 пудовъ и выше. При благопріятныхъ условіяхъ, т. е. при достаточномъ количествѣ дождей, сборы въ 120—150 пудовъ зерна не составляютъ рѣдкости, при чемъ качество зерна замѣчательно высокое. Къ сожалѣнію такіе благопріятные годы становятся все рѣже и рѣже, а наоборотъ все чаще стали повторяться года, когда земледѣлецъ не можетъ вернуть съ поля даже сѣмянъ.

Кромѣ хлѣбовъ, воздѣлываемыхъ русскими крестьянами и казаками, имѣются еще образцы хлѣбовъ, культивируемыхъ корейцами и китайцами, а именно: различнаго сорта просо (буда), гаолянъ, кукуруза, бобы (соя) и мн. друг.

II. Хлѣбъ въ снопахъ изъ Южноуссурійскаго края *).

- | | |
|-------------|------------|
| 1. Ярица. | 4. Ячмень. |
| 2. Пшеница. | 5. Буда. |
| 3. Овесъ. | |

Всѣ хлѣба въ Уссурійскомъ краѣ вслѣдствіе жаркаго и влажнаго лѣта сильно идутъ въ ростъ; листья и стебель развиваются слишкомъ роскошно, а зерно выходитъ не особенно высокаго качества.

III. Образцы почвъ Приморской и Амурской областей *).

Приморская область (Уссур. край).

- 1,2 — Почва и подпочва ст. Козловской на р. Усури. Толщина почвеннаго слоя=3½ вер., а подпочвеннаго—4 вер.

*) Собраны агрономомъ при Приамурскомъ генералъ-губернаторѣ Н. А. Крюковымъ.

- 3,4 — Почва и подпочва д. Турій рогъ на сѣв.-зап. берегу оз. Ханка; толщина почвы 7—8 вер., подпочвы—8 вер.
- 5,6 — Почва и подпочва ст. Платоно-александровской, на зап. бер. оз. Ханка; толщина почвы $3\frac{1}{4}$ —4 вер., подпочвы—7—8 вер.
- 7,8 — Почва и подпочва д. Барабашевой Левады. Толщина почвы 6 вер., подпочвы—6 вер.
- 9,10 — Почва и подпочва ст. Полтавской, прав. бер. Суйфуна. Толщина почвы 6—8 вер., подпочвы—4—6 вер.
- 11,12 — Почва и подпочва д. Покровки, лѣв. бер. Суйфуна. Толщина почвы $4\frac{1}{2}$ —6 вер., подпочвы—3—4 вер.
- 13,14 — Почва и подпочва д. Осиновки. Толщина почвы 4—5 вер., подпочвы—5 вер.
- 15,16 — Почва и подпочва д. Ляличи. Толщина почвы 4—5 в., подпочвы—3—4 вер.
- 17,18 — Почва и подпочва с. Черниговки. Толщина почвы 4—5 вер., подпочвы—2—3 вершка.
- 19,20 — Почва и подпочва с. Спасскаго. Толщина почвы 4—6 вер., подпочвы—2—3 вершка.
- 21,22 — Почва и подпочва с. Никольскаго. Толщина почвы 6—7 вер., подпочвы—2—3 вершка.
- 23 — Почва фермы Фикъ, прав. бер. Суйфуна. Толщина слоя 16 вер. (надувная).
- 24,25 — Почва и подпочва с. Янчихе. Толщина почвы 6—7 в., подпочвы—3—4 вершка.
- 26,27 — Почва и подпочва д. Пермской въ заливѣ Св. Ольги. Толщина почвы 3—4 вер., подпочвы—4—5 вер.
- 28,29 — Почва и подпочва с. Влад. Александровки на р. Сучакѣ. Толщина почвеннаго слоя 16 вер.
- 30,31 — Почва и подпочва д. Фроловки на р. Сучакѣ. Толщина почвы 4—6 вер., подпочвы—2—4 вершка.

32,33— Почва и подпочва д. Многоудобной на р. Майхе. Толщина почвы 10 вер., подпочвы—6 вер.

34,35— Почва и подпочва с. Шкотова на р. Цимухе. Толщина почвы 5 вер., подпочвы—4--5 вер.

Амурская область.

36— Почва с. Маркова. Толщина почвенного слоя 6 вер.

37— Почва с. Игнатьевского. Толщина почвен. слоя 7 вер.

38,39— Почва и подпочва д. Благовѣщенской на р. Зеѣ. Толщина почвы 5 вер., подпочвы - 4 вер.

40,41— Почвы с. Ивановскаго. Толщина почвеннаго слоя 8 и 9 вершковъ.

Почвы Приморской и Амурской областей въ равнинныхъ частяхъ состоятъ изъ тяжелаго суглинка, окрашеннаго органическимъ веществомъ въ свѣтлосѣрый, сѣрый и темносѣрый цвѣта, смотря по запасу гумуса. Толщина почвеннаго слоя обыкновенно 4—5 вершковъ и только въ рѣдкихъ случаяхъ достигаетъ 8 вершковъ. Подпочва состоитъ или изъ того же суглинка, только свѣтлѣе окрашеннаго, или же изъ глины; подпочва въ большинствѣ случаевъ очень плохо пропускаетъ воду и вълѣдствіе этого подвергается часто заболачиванію. По долинамъ рѣкъ встрѣчаются почвы болѣе рыхлыя, изъ легкаго суглинка или супесей; подпочва на такихъ мѣстахъ часто содержитъ гальку и проницаема для воды. Вообще въ Приморской и Амурской областяхъ господствуютъ тяжелыя почвы и притомъ сильно задернѣлыя. При разработкѣ ихъ требуются орудія очень прочной конструкціи и притомъ съ сильной тягой.

Забайкальская область отличается совершенно инымъ характеромъ—тамъ господствуютъ легкіе суглинки и супеси, допускающіе обработку сохой и легкими сабанами.

IV. Г. Ф И Ж Ъ.

Ферма близъ с. Никольскаго въ Южноуссурійскомъ краѣ.

А. Продукты собственнаго хозяйства.

- | | |
|-----------------|-----------------|
| 1. Пшеница. | 9. Зуза. |
| 2. Озимая рожь. | 10. Гаолянъ. |
| 3. Ярица. | 11. Просо куза. |
| 4. Ячмень. | 12. „ миза. |
| 5. Овесъ. | 13. „ вянгу. |
| 6. Гречиха. | 14. „ пайза. |
| 7. Майсь. | 15. Конопли. |
| 8. Соя. | 16. Чунгма. |

Б. Нѣкоторыя характерныя мѣстныя растенія.

- | | |
|--------------------------------|--|
| 17. Гаолянъ. | 24. Луговое сѣно. |
| 18. Чунгма (мальва). | 25. Пенька. |
| 19. Просо (4 сорта). | 26. Волокна чунгмы. |
| 20. Зуза (масличное растеніе). | 27. Болотная трава, употребляемая для крышъ. |
| 21. Соя. | 28. Болотная трава, употребляемая для обвертыванія ногъ. |
| 22. Дикій клеверъ. | |
| 23. Дикая вика съ сѣменами. | |

В. Коллекція орудій и предметовъ Китайско-Корейскаго хозяйства.

- | | |
|---|--|
| 29. Китайскій плугъ съ запряжкою на пару быковъ. | 43. Точильный камень. |
| 30. Китайскій орудникъ съ запряжкою на пару быковъ. | 44. Молотильный катокъ. |
| 31. Бороздильникъ съ запряжкою на 2 лошади. | 45. Ножъ. |
| 32. Двѣ сѣялки. | 46. Два китайскихъ топора. |
| 33. Двѣ мотыги для полей. | 47. Мотыга для глинистой почвы. |
| 34. Желѣзныя вилы. | 48. „ „ удобрения. |
| 35. Деревянныя вилы съ 4 зубцами, употребляемыя при молотьбѣ. | 49. Катокъ для укатыванія полевъ. |
| 36. Деревянныя вилы съ двумя зубцами. | 50. Грабли, употребляемыя при молотьбѣ. |
| 37. Лопата. | 51. Китайскія карчаги, употребляемыя для храненія жидкостей. |
| 38. Совокъ плетеный. | 52. Два жмыха отъ бобовъ сои. |
| 39. Сито. | 53. Соя (эссенція). |
| 40. Метла, употребляемая при молотьбѣ. | 54. Масло изъ сои. |
| 41. Метла „ „ „ | 55. „ „ зузы. |
| 42. Два серпа. | 56. Два кирпича, служащіе для приготовленія хашина (китайск. водка). |
| | 57. Два кирпича, служащіе для приготовленія сои (эссенція). |

Густавъ А. Фикъ основалъ свою ферму въ 1880 году на правомъ берегу рѣки Суифунъ по рѣчкѣ Шуфачъ. Всей земли 476 десятинъ, но много мокрыхъ мѣстъ; благодаря прорытію системы канавъ подъ пашни можетъ быть превращено до 300 дес. Первоначально г. Фикъ арендовалъ землю у казны и только послѣ 10-лѣтнихъ хлопотъ ему удалось въ 1892 году сдѣлаться собственникомъ.

Въ 1882 году посѣва было около 30 десятинъ, которыя распредѣлялись: 10—пшеница, 4—овесъ, 2 гречиха, 3—просо, 4—бобы, $\frac{1}{4}$ —конопля, $\frac{1}{8}$ —картофель, $\frac{3}{2}$ —различныя овощи, $\frac{2}{3}$ —ячмень. Въ 1891 году было подъ посѣвомъ уже 100 десятинъ, изъ нихъ $34\frac{1}{2}$ —пшеницы, 6,9—ярицы, 16,2—овса, 5—проса, 13,1—бобовъ, $\frac{1}{2}$ —картофеля, 1,9—разныхъ овощей, 1—ржи. $2\frac{1}{3}$ —ячменя, 1,2—кормовыхъ травъ, $2\frac{1}{4}$ —гаоляна, 0,9—гороха, 0,9—кунжута. Въ 1895 году было подъ посѣвами около 130 десятинъ. Средній урожай за 10 лѣтъ: пшеница самъ—13, ярица—10, овесъ—16, гречиха—6, просо—94, бобы—32, картофель—13, рожь—7, ячмень—12, гаолянъ—48, горохъ самъ—10.

Первоначально г. Фикъ хотѣлъ вести хозяйство по самымъ лучшимъ образцамъ Америки и Германіи, накупилъ много хорошихъ машинъ и орудій, но потомъ вскорѣ убѣдился, что такъ дѣло вести нельзя, цѣнныя машины оказались непримѣнимыми при мѣстныхъ условіяхъ. Главная рабочая сила—китайцы и корейцы—могутъ работать лучше всего изъ-полу. Такъ что въ настоящее время у г. Фика установилось такое веденіе дѣла: работаютъ китайцы со своими орудіями, сѣмена, лошади и быки даетъ г. Фикъ, ему же принадлежитъ общее руководство работами; убираютъ урожай, молотятъ и вѣютъ китайцы, а чистый сборъ сѣменами дѣлать пополамъ. Кромѣ того китайцы получаютъ небольшой участокъ, гдѣ они воздѣлываютъ овощи исключительно для себя.

V. Группа Амурскихъ сельскихъ хозяйствъ.

А. Хлѣба собственныхъ хозяйствъ.

Ланкинъ.

1. Пшеница.
2. Ярица.
3. Овесь.
4. Горохъ.
5. Ячмень.
6. Просо.
7. Буда.
8. Черные бобы.
9. Ленъ.
10. Конопля.

Льсковъ.

11. Пшеница.
12. Ярица.
13. Овесь.
14. Ячмень.
15. Гречиха.

Метелкинъ.

16. Пшеница.
17. Ярица.
18. Овесь.
19. Просо.

Б. Мука собственного производства.

Водяная мельница Т. С. Коренева близъ станціи Поярковой.

20. Мука пшеничная, сѣянка.
21. Мука яричная " "
22. Мука " провіантская.

Конная мельница Метелкина

23. Мука пшеничная, сѣянка.

В. Модели машинъ и орудій, употребляемыхъ въ Амурской области.

24. Модель вѣялки-сортировки.
25. Модель плуга съ упряжкой на три пары воловъ.
26. Модель плуга для цѣлины.
27. Модель сѣялки.
28. Модель бороны для залоговъ.
29. Модель бороны для мякоти.

Г. Орудія въ натуральную величину.

30. Лемехъ и рѣзецъ плуга, которымъ подымается Амурская цѣлина.

Примѣчаніе. Предметы отъ № 24 по 30 выполнены въ мастерской Благовѣщенскаго мѣщанина Зондаренко.

Д. Издѣлія собственнаго хозяйства.

Ланкины.

- 31. Войлокъ постельный.
- 32. Овчина бѣлая.
- 33. Овчина черная.
- 34. Чулки шерстяные сѣрые.
- 35. Чулки шерстяные бѣлые.
- 36. Варезки сѣрые.
- 37. Варезки бѣлые.
- 38. Половикъ.

Метелкины.

- 39. Войлокъ постельный.

- 40. Войлокъ для потниковъ и сбури.
- 41. Валенки бѣлые.
- 42. Валенки черныя.

Льсновы.

- 43. Холстъ рубашечный.
- 44. Холстъ для скатертей и полотенець.
- 45. Холстъ мѣшечный.
- 46. Ткань для половинокъ.
- 47. Веревка вазовая.

Къ началу 1895 года въ Амурской области было 390 земельныхъ собственниковъ и у нихъ земли 38445 десятинъ; 95% всѣхъ собственниковъ составляютъ крестьяне и мѣщане. У этихъ лицъ хозяйство находится на болѣе высокой ступени чѣмъ у крестьянъ-общинниковъ: постройки у собственниковъ солиднѣе, скоть и лошади лучше и продукты по качеству выше.

VI. М. И. ЯНКОВСКІЙ.

Конный хуторъ на берегу залива Славянки, близъ Владивостока.

- 1. Виноградный морсъ.
- 2. Варенье изъ шиповника.
- 3. Коллекція „Амурскаго гнуса“.

Виноградный морсъ дѣлается изъ сока мѣстнаго дикаго винограда; мѣстный шиповникъ отличается своими плодами, достигающими чрезвычайно крупныхъ размѣровъ. Что касается гнуса,

то подъ этимъ именемъ на Амурѣ извѣстны всѣ жалящія, кусающія и вообще вредящія человѣку и животнымъ насѣкомыя; весной и лѣтомъ ихъ бываетъ такъ много, что ни человѣку, ни животнымъ отъ нихъ буквально житья нѣтъ. На ночь, чтобы какъ нибудь заснуть, обыватели раскладываютъ въ домахъ дымокуры; когда помещеніе наполнится дымомъ, затыкаютъ всѣ отверстія и ложатся спать; насѣкомыя (комары и мошки) погибаютъ въ дымѣ и люди получаютъ возможность отдохнуть, хотя и въ душной атмосферѣ.

Михаилъ Ивановичъ Янковскій одинъ изъ самыхъ старыхъ хозяевъ Южноуссурійскаго края; онъ живетъ тамъ вообще около 30 лѣтъ, а на своемъ хуторѣ хозяйничаетъ 16 лѣтъ. Главная отрасль хозяйства—конскій заводъ, насчитывающій около 70 матокъ. Производители выписаны изъ Томска; приплодъ получается гораздо болѣе рослый, чѣмъ мѣстные лошади, и разбирается съ большою охотой, такъ что всему спросу заводъ не имѣетъ еще возможности удовлетворить.

Помимо хозяйства, М. И. Янковскій извѣстенъ какъ собиратель насѣкомыхъ; отъ него многіе музеи западной Европы и Америки приобрѣтали коллекціи насѣкомыхъ, водящихся въ Уссурійскомъ краѣ и Манчжуріи.

VII. Братья Хлѣбниковы въ Хабаровскѣ.

- 1—Красное вино Има № 1.
- 2—Амурское десертное.
- 3—Амурское десертное старое.

Братья Хлѣбниковы выдѣлываютъ вино изъ дикаго винограда, растущаго въ изобиліи въ долинѣ р. Усури. Сборъ винограда происходитъ отъ 5 по 20 сентября. Собранный виноградъ сначала отдѣляютъ отъ вѣтокъ; полученныя ягоды пропускаются чрезъ давящую машину съ двумя желѣзными валами. Раздавленная ягода складывается въ чанъ и заливается сахаромъ, разведеннымъ въ кипяченой водѣ. Дикій виноградъ настолько кисель,

что приготовить изъ него вино безъ прибавки сахара невозможно. Въ чанахъ происходитъ въ теченіе трехъ сутокъ броженіе, затѣмъ жидкость сливается въ бочки и ставится въ подвалъ. Въ началѣ ноября бочки выкатываются на улицу и замораживаются. Послѣ замораживанія вино освѣтляется и даетъ обильный осадокъ, который переливкой въ другія бочки удаляется. Въ теченіе года вино переливается до четырехъ разъ; затѣмъ разливается въ бутылки, пастеризуется и пускается въ продажу.

Братья Хлѣбниковы дѣлали много попытокъ культивировать въ Уссурийскомъ краѣ благородные сорта винограда, но пока всѣ эти попытки встрѣчаютъ сильное препятствіе въ суровой зимѣ, которую не могутъ переносить привитыя благородныя вѣтви.

VIII. А. МЕНАРДЪ.

Ферма на островѣ Поповѣ, близъ Владивостока.

Фотографіи рогатаго скота и лошадей, выращенныхъ въ собственномъ хозяйствѣ.

Августъ Алексѣевичъ Менардъ поселился во Владивостокѣ съ 1875 года. Первоначальнымъ его занятіемъ было приготовленіе сухарей для морскаго вѣдомства; но съ 1884 года онъ все болѣе и болѣе предавался хозяйству. Сначала г. Менардъ купилъ корову, приведенную изъ Сибири, затѣмъ изъ Кореи; къ этому присоединились коровы, купленныя у рестораторовъ добровольнаго флота. Обыкновенно на каждомъ пароходѣ, отправляющемся на дальній востокъ, имѣются 2—3 коровы; эти животныя, покупаемыя въ Одессѣ по 60—80 руб., сбывались во Владивостокъ по 150 и до 300 рублей. Вотъ этимъ матеріаломъ и воспользовался г. Менардъ, купивъ въ разное время 12 штукъ хорошихъ коровъ. Быкъ былъ привезенъ тоже изъ Одессы и обошелся 500 рублей; ему было 3 года и онъ былъ единственнымъ производителемъ въ хозяйствѣ съ 1885 по 1893 годъ. Въ концѣ 1895 г. стадо г. Менарда состояло изъ 7 быковъ: 2¹/₂ л., двухъ—по 15 мѣсяцевъ, одного—1 года, двухъ—по 5 мѣсяц. и одного—3 мѣсяцевъ. Коровъ молочныхъ дойныхъ—50 штукъ, рабочихъ воловъ—4, телокъ

до 2 лѣтъ—25, телокъ до 1 года—19, а всего въ стадѣ 105 головъ. Въ сентябрѣ 1895 года получалось молока по 500 бутылокъ въ день; выходъ масла 1 фунтъ изъ 1 ведра въ 20 бут. молока. На фермѣ имѣется слѣдующій инвентарь: американская маслобойня стоимостью 50 р., центрофуга Бурмейстера и Вена—300 р., два охладителя по 150 р., 2 корнерѣзки—100 р., жмыходробилка—100 р., сѣнорѣзка—50 руб., сѣнокосилка—250 руб., грабли—100 руб., сѣноворошилка—100 руб. Весь инвентарь стоитъ около 2000 рублей.

Молочные продукты продаются во Владивостокѣ по слѣдующимъ цѣнамъ: сливочное масло 1 р. до 1 р. 50 к., сметана 60 к., творогъ 20—25 к., бутылка сливокъ 1 р., молоко 15 коп., зимой 20 коп. Не смотря на столь высокія цѣны продуктовъ, веденіе хозяйства не представляетъ особенныхъ выгодъ, такъ какъ содержаніе скота стоитъ очень дорого, рабочія руки не менѣе 1 руб. въ день; кромѣ того часто случаются эпизоотіи, чума и сибирская язва, отъ которыхъ падаетъ не мало животныхъ.

IX. Карты и статистическія таблицы.

1. Карта Южноуссурійскаго края съ показаніемъ земельныхъ надѣловъ крестьянскихъ селеній *).
2. Среднія мѣсячныя температуры Владивостока, Хабаровска, Николаевска, Благовѣщенска, Нерчинскаго завода, Верхнеудинска и Кяхты.
3. Количество осадковъ по мѣсяцамъ для тѣхъ же пунктовъ.
4. Сѣвообороты въ крестьянскихъ и казачьихъ хозяйствахъ Приамурскаго края.
5. Хозяйственно-экономическія данныя Приморской области.
6. Хозяйственно-экономическія данныя Амурской области и движеніе переселенцевъ.

*) Эта карта составлена въ Приморской области чертежной; всѣ же остальные таблицы составлены агрономомъ при Приамурскомъ генераль-губернаторѣ Н. А. Крюковымъ.

7. Хозяйственно-экономическія данныя Забайкальской области.
8. Хозяйственно-экономическія данныя острова Сахалина.
9. Стоимость производства пуда хлѣба въ различныхъ мѣстахъ Приамурскаго края.
10. Цѣны на хлѣбъ, рабочихъ и животныхъ въ различныхъ мѣстахъ Приамурскаго края.
11. Переселеніе русскихъ крестьянъ въ Уссурійскій край моремъ.

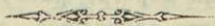

IX. НАДѢЛЫ И СТАТИСТИЧЕСКІЯ ТАБЛИЦЫ

Б. ЛѢСНОЕ ХОЗЯЙСТВО.

Для того, чтобы дать наглядное представление о лѣсныхъ породахъ Приамурскаго края, на выставкѣ представлены: во 1-хъ, обрубки различныхъ деревьевъ, во 2-хъ, пластинки, выпиленные изъ продольнаго и поперечнаго разрѣза деревьевъ, въ 3-хъ, сѣмена тѣхъ-же породъ, и въ 4-хъ, нѣкоторые продукты и издѣлія.

I. Обрубки деревьевъ слѣдующіе:

Островъ Сахалинъ.

1. Лиственница.	16. Ильмъ.
2. Вязъ.	17. Кленъ.
3. Пихта.	18. Ясень.
4. Ель.	19. Тисъ.
5. Ольха.	20. Дубъ.
6. Осина.	21. Тальчикт.
7. Горная береза.	22. Наплывъ на ильмъ.
8. Бѣлая береза.	23. " " ольхъ.
9. Черная береза.	24. " " таличъ.
10. Тополь.	25. " " березъ горной.
11. Ветла.	26. " " березъ долинной.
12. Болрка.	27. " " бояркъ.
13. Рябина.	28. " " ясень.
14. Черемуха.	29. " " вязъ.
15. Бузина.	30. " " вербъ.

Приморская область.

31. Кедръ.	43. Ольха.
32. Сосна.	44. Вишня.
33. Ель.	45. Желтая акація.
34. Пихта.	46. Лина.
35. Чертово дерево.	47. Тополь.
36. Ильмъ.	48. Ива.
37. Ясень.	49. Бархатное дерево.
38. Дубъ.	50. Грабъ.
39. Черная береза.	51. Некаленъ.
40. Бѣлая береза.	52. Осина.
41. Черный орѣхъ.	53. Сирень.
42. Тисъ.	54. Черемуха.

55. Яблоня.
56. Ильмъ горный.
57. *Agalia Mandschurica*.
58. Шелковица.
59. Виноградъ.

60. Боярка.
61. Кишмишъ.
62. Напльвъ на ильмъ.
63. „ „ ясеиъ.

А м у р с к а я о б л а с т ь .

64. Лиственница.
65. Сосна.
66. Ель.
67. Пихта.
68. Бархатное дерево.
69. Вязъ.
70. Ясеиъ.
71. Грабъ.

72. Дубъ.
73. Осокорь.
74. Ива.
75. Кедръ.
76. Осина.
77. Береза бѣлая.
78. „ черная.
79. „ красная.

II. Лѣсныя сѣмена выставлены въ особыхъ стеклянныхъ банкахъ и принадлежатъ слѣдующимъ породамъ:

№	Названія лѣсныхъ породъ.	Время сбора сѣмянъ.
1	Кедръ манчжурскій. <i>Pinus Mandschurica</i>	Половина сентября.
2	Сосна. <i>Pinus silvestris</i>	„
3	Пихта. <i>Picea ajanensis</i>	Конецъ августа.
4	Лиственница японская. <i>Larix japonica</i>	Начало сентября.
5	Дубъ монгольскій. <i>Quercus mongolica</i>	Конецъ августа.
6	Лица манчжурская. <i>Tilia mandschurica</i>	Половина сентября.
7	„ мелколистная. „ <i>parvifolia</i>	„
8	Ясеиъ манчжурскій. <i>Fraxinus mandschurica</i>	„
9	„ китайскій. <i>Fraxinus chinensis</i>	„
10	Кленъ бѣлый. <i>Acer tegmentosus</i>	„
11	„ мелколистный. <i>Acer mono</i>	„
12	Пакленъ. <i>Acer tataricum</i>	„
13	Некленъ. <i>Negundo mandschurica</i>	„
14	Кленъ вустарный	„
15	„ трехлопастный	„
16	Ильмъ горный. <i>Ulmus montana</i>	Начало юня.
17	Берестъ. <i>Ulmus suberosa</i>	„
18	Ильмъ обыкновенный. <i>Ulmus campestris</i>	„
19	Береза бѣлая. <i>Betula alba</i>	Начало августа.
20)	„ черная. „ <i>dahurica</i>	Половина августа.
21	„ желтая. „ <i>Ernani</i>	„
22	Ольха. <i>Alnus viridis</i>	Половина сентября.
23	Орѣхъ манчжурскій. <i>Juglans mandschurica</i>	„
24	Бархатное дерево. <i>Phellodendron amurensis</i>	Конецъ сентября.
25	Абрикосъ. <i>Armeniaca vulgaris</i>	„ юля.
26	Грабъ уссурийскій. <i>Ostrya mandschurica</i>	„
27	Осокорь душистый. <i>Populus suaveolens</i>	Начало юня.
28	Тальникъ. <i>Salix viminalis</i>	„

№	Названія лѣсныхъ породъ.	Время сбора сѣмянъ.
29	Акація Маака. <i>Maackia amurensis</i>	Половина сентября.
30	Диморфантъ (шишъ дерево). <i>Dimorphantus mand-schuricus</i>	Конецъ сентября.
31	Элейтеровококкусъ. <i>Eleuterococcus senticoens</i>	„
32	Аралія манчжурская. <i>Aralia maudschurica</i>	„
33	Панаксъ. <i>Panax sesiliflorum</i>	Конецъ августа.
34	Лещина. <i>Coryllus heterophylla</i>	„
35	Яблоня. <i>Pyrus baccata</i>	Начало сентября.
36	Боярка. <i>Crataegus sanguinea</i>	Половина августа.
37	„ бородавчатая. <i>Crataegus pinnatifida</i>	„ сентября.
38	Черемуха. <i>Prunus padus</i>	Конецъ августа.
39	Бузина. <i>Sambucus racemosa</i>	„ іюля.
40	Вишня. <i>Prunus ceratus</i>	Половина августа.
41	Рябина. <i>Sorbus aucuparia</i>	„
42	Дернъ бѣлый (кизиль). <i>Cornus sibirica</i>	Конецъ іюля.
43	Крушина даурская. <i>Rhamnus dahurica</i>	„
44	Сирень амурская. <i>Syringa amurensis</i>	Половина августа.
45	Виноградъ. <i>Vitis amurensis</i>	Конецъ августа.
46	Калина. <i>Viburnum opulus</i>	Начало сентября.
47	Коломикта суйфунская. <i>Actinidia acuminata</i>	„
48	Жимолость. <i>Lonicera Maximovitchi</i>	Конецъ сентября.
49	Береклетъ. <i>Evonymus macropterus</i>	„
50	„ крылатый. <i>Evonymus alatus</i>	Начало сентября.
51	Жасминъ. <i>Philadelphus tennifolius</i>	„ августа.
52	Лимонникъ. <i>Maximovitchia chinensis</i>	Конецъ „
53	Черешня амурская. <i>Prunus glandulifolia</i>	Начало сентября.
54	Ильмъ сивій. <i>Cissus brevipedunculata</i>	„
55	Шиповникъ. <i>Rosa acicularis</i>	„
56	Черемуха Маака. <i>Prunus Maacki</i>	Конецъ августа.

Какъ бы въ дополненіе къ сѣменамъ этихъ деревьевъ имѣются еще нѣкоторыя ягоды, встрѣчающіяся почти повсемѣстно на Амурѣ, а именно: 1) малина, 2) голубица, 3) моховка, 4) мамура, 5) рябина, 6) калина, 7) шиповникъ, 8) красная смородина, 9) клюква, 10) брусника.

III. Образцы деревьевъ въ полированныхъ дощечкахъ относятся къ Южноуссурійскому краю и представляютъ слѣдующія породы:

- | | |
|-----------------------|--------------------|
| 1. Черная береза. | 7. Ильмъ. |
| 2. Ясень. | 8. Чертово дерево. |
| 3. Желтая акація. | 9. Дубъ. |
| 4. Вишня уссурійская. | 10. Ель. |
| 5. Бархатное дерево. | 11. Кедръ. |
| 6. Черный орѣхъ. | 12. Сосна. |

- | | |
|-------------|-----------------------|
| 13. Ива. | 19. Бѣлая береза. |
| 14. Ольха. | 20. Наплывъ на ясенѣ. |
| 15. Тисъ. | 21. „ „ ильмѣ. |
| 16. Пихта. | 22. Ильмѣ горный. |
| 17. Осина. | 23. Грабъ. |
| 18. Сирень. | 24. Кленъ. |
| | 25. Яблоня. |

IV. Кромѣ лѣсныхъ породъ имѣются и нѣкоторыя простыя издѣлія, именно:

- | | |
|---------------------------------|---------------------------|
| 1. Ободья для колесъ. | 6. Обручи. |
| 2. Стулицы „ „ | 7. Деготь. |
| 3. Спицы „ „ | 8. Варъ. |
| 4. Полозья для саней. | 9. Смола. |
| 5. Кленки для бочекъ и ушатовъ. | 10. Канифоль съ Сахалина. |

Изъ предъидущихъ перечней видно, что лѣса Приамурскаго края отличаются большимъ разнообразіемъ, но къ сожалѣнію растущія здѣсь деревья не отличаются особо хорошими качествами. Главнѣйшій строительный матеріалъ въ Амурской и Приморской областяхъ доставляетъ лиственница; только она одна представляетъ прочный строительный матеріалъ. Всѣ остальные породы страдаютъ болѣе или менѣе отъ сердцевинной гнили въ той или иной формѣ. Напримѣръ въ краѣ повсемѣстно встрѣчается дубъ, но онъ почти постоянно съ рыхлой (отъ гнили) сердцевинкой, часто кривой и даже дуплистый; сосна и ель встрѣчаются сравнительно рѣдко и имѣютъ рыхлую древесину; береза бѣлая и черная пригодна только на дрова. Лучшимъ матеріаломъ для столбчатыхъ издѣлій считается бархатное дерево, оно имѣетъ красивую древесину съ зеленовато-желтымъ кольцомъ около заболони.

Два обстоятельства неблагоприятно вліяютъ на древесную растительность, именно: палы и сырость почвы. Палы или лѣсные пожары происходятъ отъ выжиганія луговъ; ранней весной населеніе выжигаетъ старую траву на лугахъ, но такъ какъ мѣръ предосторожностей не принимается, то огонь переходитъ въ лѣса. Здѣсь огонь не только портитъ взрослыя деревья, но главнымъ образомъ истребляетъ почки на молодыхъ и сильно задерживаетъ ихъ ростъ. Вслѣдствіе этого деревья растутъ неправильно, кривятся, образуется сердцевинная гниль; въ то же время нападаютъ

на нихъ короѣды и другія насѣкомыя, которыя приводятъ древесину въ негодный видъ. Сырость почвы и большая влажность воздуха порождаютъ дряблость древесины и восприимчивость ея къ нападенію низшихъ организмовъ.

Совершенно противоположныя условія мы видимъ въ Забайкальѣ: здѣсь на сухой почвѣ и въ сухомъ воздухѣ растутъ прекраснѣйшія сосны, лиственницы, березы и осины. Правда, здѣсь гораздо менѣе разнообразны лѣса: почти вовсе нѣтъ дуба, отсутствуетъ липа, ясень, бархатное дерево, не говоря уже о виноградѣ и другихъ кустарникахъ. Но за то тѣ породы, которыя растутъ въ Забайкальѣ, отличаются высокими строительными качествами. Въ Верхнеудинскѣ, на примѣръ, есть дома изъ сосны, построенные 120 л. назадъ—они и не думаютъ рушиться; бревна этихъ домовъ какъ бы окаменѣли, ихъ не беретъ ни топоръ, ни пила. Между тѣмъ какъ на Амурѣ не успѣютъ дома выстроитъ, а онъ уже начинаетъ гнить.

В. ГОРНАЯ ПРОМЫШЛЕННОСТЬ*).

I. Каменный уголь.

- 1—Образец угля изъ Александровскаго тюремнаго рудника на Сахалинѣ.
2. Уголь изъ того же рудника.
3. Уголь изъ того же рудника.
4. Образецъ угля Ямскаго тюремнаго рудника на Сахалинѣ.

Въ 1894 году добыто угля общ. Сахалинѣ . —437000 пуд.

" " " " " " Маковскій и К^о — 211500 пуд.

" " " " " на казен. рудникѣ — 202000 пуд.

II. А. А. МЕНАРДЪ,

ферма на островѣ Поповѣ, близъ Владивостока.

1. Образцы гранита въ отполированныхъ кубикахъ.
2. Гранитная ступень.

Гранитъ найденъ голько лѣтомъ 1895 года; до этого же думали, что въ окрестностяхъ Владивостока хорошаго гранита вовсе не имѣется, поэтому для строящагося во Владивостокѣ дока гранитныя глыбы для киль-блоковъ привозили изъ Японіи.

III. Образцы серебро-свинцовой руды, найденные близъ Владивостока,

IV. Мраморъ съ р. Зеи, Амурской области.

*) Амурская золотопромышленность представлена отдѣльно въ навильонѣ № 49 возлѣ Сибирскаго отдѣла.

Г. ПУШНОЕ ДѢЛО.

I. ТИФОНТАЙ въ Хабаровскѣ.

1. Чучело уссурийскаго тигра.
2. „ чернаго медвѣдя.
3. „ „ медвѣженка.
4. „ молодаго тигра.
5. „ барса.
6. „ дикаго кабана.
7. „ волка.
8. „ лисицы красной.
9. „ рыси.
10. „ бѣлаго соболя.
11. Сто пять штукъ собольихъ шкурокъ, начиная отъ самой дорогой и кончая самой дешевой.
12. Двѣ шкуры чернобурыхъ лисицъ.
13. Соболье боа.
14. Простое боа.
15. Мѣхъ лисій амурскій.
16. „ лисій сиводушка.
17. „ „ огневикъ.
18. „ соболій изъ брюшковъ.
19. „ изъ собольихъ лапъ.
20. „ бѣличій.
21. Два мѣха изъ собольихъ шеекъ.

Тифонтай по происхожденію китаецъ, а въ настоящее время русскій подданный и первой гильдіи купецъ, торгуетъ въ Хабаровскѣ около 30 лѣтъ. Онъ покупаетъ на Сунгари много хлѣба и сплавляетъ его въ Хабаровскъ. У инородцевъ покупаетъ всякаго рода пушнину и сбываетъ ее въ Москву и Петербургъ.

Представленные имъ на Всероссийской выставкѣ чучела и мѣха принадлежать звѣрямъ, водящимся въ Уссурийскомъ краѣ и на Амурѣ. Въ Приамурскомъ краѣ вообще всякаго звѣря еще достаточное количество, но къ сожалѣнію выдѣлывать шкуры на мѣстѣ не умѣютъ и ихъ приходится отправлять для выдѣлки въ столицы. Представленные чучела сдѣланы въ мастерской Попова въ Петербургѣ.

II. И. Я. ЧУРИНЪ и К^о въ Благовѣщенскѣ.

1. Чучело большого уссурийскаго тигра.
2. " горнаго козла.
3. " барса.
4. " енота.
5. " медвѣженка.
6. Коверъ тигровый.
7. " барсовый.
8. Шкура рыси.
9. Двѣ шкуры барсука.
10. " " лисицъ сиводушекъ.
11. Одна шкура лисицы камчатской.
12. " " " сахалинской.
13. " " " японской.
14. Двѣ шкуры барса.
15. Одна шкура торбазовъ (зимняя обувь).
16. " " чуни " "
17. " " неплюя (молодого оленя).
18. Два ковра якутскихъ.
19. Двѣ кухлянки (зимняя одежда).

Торговый домъ И. Я. Чуриновъ и К^о ведетъ уже 25 лѣтъ большую торговлю въ Приамурскомъ краѣ; между прочимъ скупаютъ у инородцевъ пушнину и отправляютъ въ Москву.

III. Шкуры звѣрей, собранныя средствами администраціи.

1. Шкура медвѣдя.
2. " бѣлаго оленя.

3. Шкура козули.
4. Четыре шкуры волковъ.

IV. И. Д. СИНИЦЫНЪ въ Кяхтѣ.

Чучело кабарги.

Вообще охота среди другихъ способовъ добычи средствъ существованія играетъ въ краѣ значительную роль. Не говоря уже о бродячихъ инородцахъ, исключительно живущихъ охотою, всѣ остальные элементы населенія удѣляютъ этому занятию не мало времени. Изъ числа звѣрей, доставляющихъ населенію пищу, на первомъ плавѣ нужно поставить *козулю* (*Cervus capreolus*). Это животное весной огромными стадами перекочевываетъ на Амуръ и Уссури изъ Манчжуріи, а въ началѣ зимы, когда замерзнуть рѣки, опять возвращается обратно. Этими массовыми движеніями населеніе пользуется и бьетъ козуль въ такихъ количествахъ, что многіе могутъ обезпечить себя на цѣлый годъ мясомъ. Изъ шкуръ шьютъ дохи—самая распространенная одежда—имѣющая видъ просторныхъ халатовъ мѣхомъ вверхъ; стоитъ такая доха отъ 10 до 20 рублей.

Козуля встрѣчаетъ злѣйшаго врага въ видѣ *тигра*, преслѣдующаго беззащитныхъ животныхъ на всемъ пространствѣ отъ пустынь Тибета до Тихаго океана. Охота на тигра самая опасная, не смотря на это въ Уссурийскомъ краѣ ихъ убивается и травится 120—150 штукъ ежегодно. Шкура тигра цѣнится отъ 100 до 200 рублей. Тигровые кости, желчь, сердце, когти и другія части охотно покупаются китайцами, которые изъ всего этого дѣлаютъ порошки и даютъ ихъ своимъ солдатамъ во время войны для возбужденія храбрости.

Изюбрь, такъ называется въ Приамурскомъ краѣ олень (*Cervus elaphus*), представляетъ цѣнную приманку для охотниковъ. Молодые рога этого животнаго, называемые *панты*, покупаются китайцами за большія деньги. Въ Китаѣ изъ пантовъ приготовляютъ многія лѣкарства; панты цѣнятся болѣе всего, когда начинаютъ развивать вторую вѣтвь. Цѣна пантовъ колеблется отъ 100 до 500 и даже 600 рублей. Для того чтобы не потерять

цѣнности панты должны быть особеннымъ образомъ сръзаны и особенно бережливо сохранены. За пантами охотятся въ половинѣ мая. Большія выгоды отъ пантовъ дали нѣкоторымъ мысль ловить живыхъ оленей и держать ихъ въ особыхъ огражденныхъ пространствахъ, такъ какъ оказалось, что для добычи пантовъ оленя можно и не убивать, а при извѣстномъ искусствѣ панты можно сръзать безъ вреда для животнаго; такимъ образомъ отъ одного оленя можно имѣть панты каждую весну. Самые олени привыкаютъ къ неволѣ и даже размножаются. Содержаніе оленей для пантовъ встрѣчается въ бухтѣ св. Ольги, на Сучанѣ въ Южно-уссурійскомъ краѣ и въ Западномъ Забайкальѣ.

Въ 1892 году домашнихъ изюбрей было въ запад. Забайкальѣ 476 штукъ и въ Южноуссурійскомъ краѣ около 40.

Медведь сѣрый и черный встрѣчается повсемѣстно на Амурѣ.

Охота на *лосей*, обыкновенныхъ *оленей*, *кабановъ* и *горныхъ барановъ* производится преимущественно ради мяса, хотя и шкуры ихъ имѣютъ цѣнность, особенно для инородцевъ, которые дѣлаютъ изъ нихъ разнообразныя одежды.

Кабарга цѣнится за свою струю, которая на мѣстѣ стоитъ въ продажѣ до 5 руб. за экземпляръ.

Для добычи дорогихъ мѣховъ охотятся на пушныхъ звѣрей. Изъ нихъ *соболь*, обитатель глухой тайги, по мѣрѣ заселенія края, все дальше и дальше удаляется отъ населенныхъ мѣстъ. Соболиная шкура стоитъ отъ 5 до 25 руб., смотря по качеству мѣха. Наибольшей цѣнности соболинъ мѣхъ получается въ сѣверныхъ мѣстностяхъ, гдѣ вообще звѣриный мѣхъ имѣетъ шерсть и длиннѣе, и гуще.

Лисица легче уживается въ сосѣдствѣ съ человѣкомъ; она попадаетъ вездѣ и не избѣгаетъ такъ упорно населенныхъ мѣстностей. Лисій мѣхъ оцѣнивается: красной лисицы—до 5 руб. за шкурку, сиводушки отъ 10 до 15 руб. Чернобурая же лисица попадаетъ весьма рѣдко, а потому шкурка ея продается отъ 100 до 250 руб., а иногда и дороже, смотря по качеству мѣха.

Бѣлка держится преимущественно въ кедровникахъ и, въ зависимости отъ урожая кедровыхъ орѣховъ, перекочевываетъ изъ одной мѣстности въ другую. Мѣхъ злѣшней бѣлки высокаго качества и уступаетъ достоинствомъ только якутской; на мѣстныхъ

рынкахъ сбывается она по 20—30 коп. за шкурку. При удачной охотѣ хорошей стрѣлокъ добываетъ до 300 бѣличьихъ шкурокъ на ружье.

Остальные породы пушныхъ звѣрей по количеству добычи имѣютъ уже второстепенное значеніе.

Птицы въ Приамурскомъ краѣ, подобно звѣрямъ, также представляютъ чрезвычайное разнообразіе видовъ. Промысловое значеніе изъ нихъ имѣютъ гуси нѣсколькихъ породъ, разнообразныя виды утокъ, почти всѣ представители цѣннаго долгоносика и, наконецъ, фазаны, тетерева, рябчики и перепелки. Охота за птицами служить населенію немаловажнымъ подспорьемъ въ продовольствіи.

Привести сколько нибудь точныя цифровыя данныя о количествѣ общей охотничьей добычи — невозможно; но, по примѣрному соображенію, съ увѣренностью можно сказать, что охотничій промыселъ даетъ населенію до *полумилліона* рублей, не считая сданныхъ въ аренду Командорскихъ острововъ, о которыхъ сказано особо.

Съ постепеннымъ возрастаніемъ населенія края увеличивается и число охотниковъ. Само собою разумѣется, это отражается на уменьшеніи числа звѣрей, и мѣстами уже слышатся жалобы на оскуднѣніе охотничьяго промысла.

Въ видахъ поддержанія охотничьяго промысла въ Приамурскомъ краѣ, генераль-губернаторомъ изданы правила, которыми, кромѣ установленія сроковъ для охоты, воспрещены истребительныя для дичи способы охоты: капканами, петлями, настораживаніемъ ружей, отравой и особенно вредный лудевный способъ. Послѣдній способъ состоитъ въ устройствѣ въ лѣсахъ на десятки верстъ изгородей, въ пролетахъ коихъ, въ разстояніи 100—300 шаговъ, располагаются прикрытыя хворостомъ глубокія ямы, въ которыя и попадають звѣри и тамъ зачастую, при недосмотрѣ охотниковъ, издыхаютъ и сгнивають. Въ цѣляхъ же размноженія полезной дичи, установлено въ казенныхъ лѣсахъ устраивать заповѣдники на срокъ до 12 лѣтъ въ мѣстахъ для этого пригодныхъ съ тѣмъ, чтобы тамъ никѣмъ никакой охоты не производилось, и за исполненіемъ сего должна наблюдать лѣсная стража.



Д. МОРСКІЕ ПРОМЫСЛА.

I. О. В. ЛИНДГОЛЬМЪ во Владивостокѣ, первый русскій китобой въ водахъ Тихаго океана.

Экспонируются предметы, употребляемые въ китобойномъ промыслѣ:

1. Копье для убоя китовъ.
2. Гарпунъ.
3. Гарпунъ съ бомбой (первоначальное изобрѣтеніе).
4. Гарпунъ съ болѣе совершенной бомбой.
5. Шпедь (spraed)—для убиванія кита, когда бьется.
6. Ружье бомбовое (къ нему снарядъ отъ № 3).
7. Ружье бомбовое (къ нему снарядъ отъ № 4).
8. Большой гарпунъ.
9. Пара китовыхъ усовъ отъ кита (*buda Valena Mysticetus*), собственноручно убитаго О. В. Линдгольмомъ.
10. Модель вельбота для охоты за китами.

II. Графъ Г. Г. КЕЙЗЕРЛИНГЪ во Владивостокѣ.

1. Китовый жиръ (ворвань) 1-го сорта.
2. „ „ „ 2-го „
3. „ „ „ 3-го „
4. Китовый усъ.
5. Фотографическіе снимки.

Графъ Гейнрихъ Гуговичъ Кейзерлингъ, русскій морской офицеръ, изучилъ китобойное дѣло въ Норвегіи, приобрѣлъ тамъ два специально приспособленныхъ парохода и прибылъ на нихъ во Владивостокъ въ 1895 году. Въ бухтѣ Востокъ основалъ заводъ для выдѣлки китоваго жира, переработки костей и проч. Изъ костей между прочимъ предполагается дѣлать удобрительный

тукъ, который находить хорошей сбытъ въ Японію, затѣмъ изъ ворвани будетъ выработываться мыло и проч. Первоначальная дѣятельность графа Кейзерлинга ограничивается берегами Японскаго моря, но впослѣдствіи операціи предполагается расширить и на Охотское море. До перваго мая 1896 года, было убито 52 кита, изъ нихъ 2 синихъ, а остальные полосатики. Представленные экспонаты добыты изъ тихоокеанскаго кита-полосатика (finwale). Кромѣ двухъ пароходовъ, приведенныхъ изъ Норвегіи, имѣются въ настоящее время еще 2 парусныхъ шхуны и одна паровая шхуна зафрахтована.

III. Я. Л. СЕМЕНОВЪ и Г. Ф. ДЕМВИ во Владивостокѣ.

1. Модель сельдянаго промысла съ показаніемъ всѣхъ приспособленій, какъ для лова сельдей, такъ и приготовленія изъ нихъ тука.

2. Образецъ удобрительнаго тука.

3. Горбуша (лососина)

4. Треска.

5. Плавники акулы.

6. Селедка.

7. Рыба Besh de Mer.

8. Морская капуста.

9. Лодка для добыванія морской капусты.

10. Рыбій жиръ.

11. Шримсы.

12. Морская капуста, связанная для отправки въ Китай.

13. " " съ корнями.

14. Сушеная треска.

15. Поваренная соль, добытая изъ морской воды на Сахалинѣ.

16. Мыло изъ селедочнаго жира *).

17. Кунгасъ (лодка, приспособленная для лова рыбы въ

*) Предметы подъ № 15 и 16, доставлены администраціей острова Сахалина.

открытомъ морѣ) съ двумя мачтами и парусами, японской конструкции, которая употребляется на промыслахъ на островѣ Сахалинѣ. Величина по килю 50 фут.; поднимаетъ грузу около 10 тоннъ (500—600 пуд.).

18. Образцы крючковъ, употребляемыхъ для ловли разной рыбы въ Японскомъ морѣ—начиная съ примитивнаго до болѣе усовершенствованнаго.

19. Образцы сѣтей для лова рыбы отъ самой мелкой до самой крупной.

20. Образцы разныхъ шнурковъ, употребляемыхъ на удочки.

21. Неводъ для забрасыванія, которымъ ловить „Mugil japonicus“.

22. Модель морскаго невода для ловли разной рыбы. Обыкновенно употребляется для ловли въ закрытыхъ бухтахъ. Длинной отъ 100 до 500 саж.

23. Модель мертвой сѣти—бываетъ съ ячейками разной величины и разной длины, на двухъ якоряхъ; рыба застреваетъ въ ячейкахъ. Помощью этой сѣти ловятъ близъ береговъ.

24. Модель мертвой сѣти того же типа, но употребляемой на крупную рыбу.

25. Модель сѣти затяжной, употребляемой для лова мелкой рыбы, какъ въ открытомъ морѣ, такъ и близъ береговъ. Длина каждаго изъ крыльевъ сѣти бываетъ отъ 50 до 100 саж. Дно сѣти можетъ распускаться, чтобы вынимать рыбу изъ мѣшка.

26. Модель такой же сѣти, но съ видоизмѣненіемъ поплавокъ и грузилъ.

27. Обыкновенная сѣть, употребляемая на ловъ сельди.

28. Фартукъ, употребляемый рабочими при вытаскиваніи невода для предохраненія себя отъ воды.

29. Соломенный неводъ для направленія рыбы въ сѣти; онъ ставится въ морѣ перпендикулярно отъ берега, и рыба, наталкиваясь на него, идетъ вдоль, попадая въ сѣть. Длина его бываетъ отъ 50 сажень до $\frac{1}{4}$ версты.

30. Другой видъ невода.

31. Неводъ, забрасываемый для ловли рѣчной мелкой рыбы въ родѣ форели и другихъ.

32. Такой же неводъ для болѣе крупной рѣчной рыбы.

33. Самоловы для ловли каракатицы.
- 34 и 35. Удочки для ловли каракатицы съ удилищами постоянно съ лодки забрасываемыми и вытаскиваемыми.
36. Сушенныя каракатицы. Онѣ ловятся, какъ на самоловы, такъ и на удочки, хватаясь за крючья щупальцами. Въ Японіи, ловомъ каракатицы занимаются 7000 кунгасовъ (шлюпокъ) и болѣе.
37. 6 корзинокъ для складыванія удочекъ.
38. Шнурки, употребляемые для удочекъ.
39. Образцы разныхъ поплавковъ.
- 40, 41 и 42. Образцы разныхъ крючковъ съ разными на-
сѣжками (искусственными) для лова рѣчной рыбы.
- 43 и 44. Образцы крючковъ для лова крупной макрели (Eopita). Крючки эти на веревкахъ тянутся за шлюпкой, идущей подъ парусомъ.
45. Образцы крючковъ для лова трески, палтуса и другихъ подобныхъ имъ рыбъ.
46. Образцы разныхъ крючковъ для лова крупной рыбы и разнаго рода акулъ и другихъ хищныхъ рыбъ.
47. Гарпунные наконечники для подгарпуниванія крупной рыбы, попавшейся на крюкъ.
48. Образцы удилищъ.
49. Около ста пакетовъ образцовъ разныхъ крючковъ, употребляемыхъ для лова, какъ рѣчной, такъ и морской рыбы въ Японіи.

Яковъ Лазаревичъ Семеновъ вмѣстѣ съ Георгіемъ Филипповичемъ Демби занимаются морскими промыслами съ 1861 года. Добываются главнымъ образомъ морская капуста и селедка, изъ которой на мѣстѣ улова вырабатывается удобрительный тукъ. Мѣста добычи первой сосредоточиваются въ бухтахъ и заливахъ Японскаго моря, а селедка добывается главнымъ образомъ на островѣ Сахалинѣ. Продукты добычи вывозятся въ Китай и Японію. Рабочіе на промыслахъ главнымъ образомъ японцы и китайцы; русскіе рабочіе изъ сѣльно-поселенцевъ острова Сахалина составляютъ незначительное количество, такъ какъ не привычны къ морю. Среднимъ числомъ на промыслахъ работаетъ около 600 человекъ, изъ которыхъ японцевъ 150 человекъ, китайцевъ до 100 челов., корейцевъ 50, айновъ (инородцевъ острова Сахалина) 200 челов. и около 100 челов. русскихъ поселенцевъ. Цѣны за

работу большею частію сдѣланы; напримѣръ за морскую капусту платится 32—40 коп. съ пуда, включая всѣ работы и доставку готовыхъ тюковъ съ берега на судно; такъ что въ теченіе сезона китайцы зарабатываютъ на морской капустѣ до 225 руб. на человѣка; самый малый заработокъ приходится корейцамъ всего 90—100 руб. на человѣка.

Я. Л. Семеновъ отправляетъ въ Китай 170—200000 пудовъ капусты цѣною 50—60 коп. за пудъ; въ Японию 120—150000 пудовъ селёдочнаго тука 60—75 коп. за пудъ. Кромѣ того вывозится 10—15000 пудовъ лососины сухой посолки по 2½ коп. за штуку; сухой трески 2—4000 пудовъ.

IV. Русское Товарищество котиковыхъ промысловъ въ Петербургѣ *).

- 1) Шкурки котиковъ въ невыдѣланномъ видѣ
- 2) Шкурка котика съ показаніемъ постепенной выдѣлки.
- 3) Коллекція птицъ, водящихся на Командорскихъ островахъ и Камчатки.
- 4) Скелеты и черепа различныхъ животныхъ.

Товарищество (гг. Прозоровъ, Гринвальдъ, Савичъ и Лешкинъ) арендуетъ котиковые промысла на Командорскихъ островахъ близъ Камчатки; за cadaго убитаго котика платится въ казну по 10 руб. 38 коп. золотомъ. Всѣ котики отправляются въ Лондонъ и тамъ выдѣлываются. Кромѣ того на Командорскихъ островахъ ловятся бобры и песцы; за нихъ тоже вносятся въ казну: за бобра 1-го сорта—115 руб. 33 коп. золотомъ, за бобра 2-го сорта—57 руб. 66 коп., за голубаго песца 1-го сорта 11 руб. 53 коп., за голуб. песца 2-го сор.—5 р. 77 к. и за бѣлаго песца по 2 р. 31 к. золотомъ. Въ среднемъ за годъ (изъ 4 лѣтъ съ 1891 по 1894 г.) добывалось котиковъ 30530 штукъ, бобровъ 88, песцовъ 1132, и за нихъ получалось въ казну 536486 руб. кредитныхъ ежегодно.

*) Свѣдѣнія исключительно официальные.

Е. РАЗЛИЧНЫЯ ПРЕДПРІЯТІЯ ПРОМЫШЛЕННО - ЗАВОДСКАГО ХАРАКТЕРА.

I. Винокуренный заводъ торговаго дома М. ПЯНКОВЪ съ братьями

близъ с. Никольскаго въ Южноуссурійскомъ краѣ.

А. Продукты винокуренія.

1. Ректификованный спиртъ изъ пшеницы.
2. " " " гаоляна.
3. " " " кукурузы, гаоляна и пшеницы.
4. Сырой спиртъ изъ гаоляна.
5. " " " $\frac{1}{3}$ гаоляна и $\frac{2}{3}$ пшеницы.
6. " " " гаоляна, кукурузы и пшеницы.
7. " " " пшеницы.
8. Сивушное масло.
9. Летучее сивушное масло.

Б. Матеріалы, употребляемые для винокуренія.

10. Пшеница русская.
11. " японская.
12. Ярица.
13. Кукуруза.
14. Ячмень.
15. Гаолянъ.

В. Фотографическій планъ завода и общій видъ его.

Заводъ построенъ въ 1893 году на рѣчкѣ Супутинкѣ въ 22 верстахъ отъ с. Никольскаго и 120 верст. отъ г. Владивостока;

пущенъ въ ходъ въ половинѣ марта 1894 года. Производительность 500 пудовъ сухихъ припасовъ при трехъ заторахъ въ сутки. Винокурение пока производится изъ хлѣбнаго зерна, но въ скоромъ времени начнется и изъ картофеля, когда его разведутъ въ достаточномъ количествѣ. Первоначально стали курить изъ ярицы, но оказалось, что она даетъ выходы спирта меньше нормы; поэтому обратились къ другимъ хлѣбамъ, какъ-то: пшеницѣ, кукурузѣ, гаоляну. Мѣстная пшеница даетъ тоже маленькій выходъ спирта, между тѣмъ какъ пшеница, привозимая изъ Япоиіи, даетъ гораздо лучше результаты, какъ видно изъ слѣдующаго: изъ 1 пуда русской пшеницы получается отъ 37 до 38⁰ спирта.

„	„	„	японской	„	„	„	43 ^{1/2}	„	44,2 ⁰	„
„	„	„	ярицы	„	„	„	36	„	37 ^{1/2} ⁰	„
„	„	„	кукурузы	„	„	„	43	„	44 ⁰	„

Солодъ готовится изъ ярицы и ячменя.

Въ періодъ винокурения ⁹⁴/₉₅ г. было получено 4638436⁰ сыраго спирта; изъ него добыто ректификованнаго спирта I сорта—4225663⁰, II сорта (годнаго для продажи)—341768⁰, сивушныхъ маслъ—43967⁰ (было уничтожено) и траты оказалось 27038⁰.

Для приготовления муки и вообще размола зерна при заводѣ имѣется мельница на 2 постава. Барда пока не используется, такъ какъ купленные для откорма 300 головъ скота были преждевременно убиты, вслѣдствіе появившейся въ окрестностяхъ чумы.

На заводѣ имѣется паровая машина въ 20 силъ, служащая какъ для надобностей завода, такъ и мельницы и лѣсопилки. Варка хлѣба производится въ парникахъ Генце завода Борманъ, Шведе и К⁰. Заторно-холодильный чанъ желѣзный, системы Бормана; непрерывно дѣйствующій брагоперегонный] аппаратъ тоже системы Бормана.

Ярица и пшеница, покупаемая у мѣстныхъ крестьянъ, обходится въ 85 коп. до 1 рубля; японская пшеница была куплена во Владивостокѣ по 1 р. 10 к.

Стоимость всѣхъ машинъ, аппаратовъ и приспособленій на мѣстахъ покупки въ Москвѣ и Варшавѣ равняется 57000 рублей; расходы по перевозкѣ на мѣста всѣхъ этихъ приспособленій—

24000 руб. Постройка собственно заводскихъ зданій обошлась въ 70000 руб., дополнительныхъ сооружений—70000 руб.; установка машинъ на мѣстѣ съ расходами на монтеровъ и проч. обошлась около 30000 руб.

Рабочихъ на заводѣ 24 человекъ, получающихъ отъ 25 до 35 руб. въ мѣсяцъ; кромѣ того при заводѣ содержится необходимое число прислуги, конюховъ и чернорабочихъ, такъ что общая мѣсячная плата рабочимъ достигаетъ отъ 1800 до 2000 руб.

При заводѣ имѣются еще слѣдующіе рабочіе - специалисты: 5 бондарей, получающихъ по 50 руб. въ мѣсяцъ и привезенныхъ изъ европейской Россіи съ условіемъ проѣзда обратно на счетъ завода черезъ 2 года и выдачею каждому 200 рублей наградныхъ. Одинъ кузнецъ—50 р., помощникъ его—30 р., мѣдникъ—75 р., два столяра—по 45 р., машинистъ—120 р.

Дрова обходятся по 10 р. за кубическую сажень.

Въ общемъ расходы такъ велики, что падаютъ на каждое 40^о ведро въ размѣрѣ 70—80 к., кромѣ стоимости самаго хлѣба.

Очищенный спиртъ поступаетъ съ завода въ собственные склады въ с. Никольскомъ, Хабаровскѣ, Владивостокѣ, Благовѣщенскѣ и Николаевскѣ. Изъ складовъ продажа идетъ частію спиртомъ (особенно для приисковъ) и частію въ видѣ очищеннаго вина, продаваемого по 6—7 руб. за ведро, смотря по дальности отъ завода.

II. Михайловскій винокуренный заводъ Владимира Михайловича ЛУКИНА близъ Благовѣщенска.

А. Продукты винокурения.

1. Спиртъ ректификованный.
2. Водка столовая.

Б. Матеріалы, употребляемые для винокурения.

3. Ярица.
4. Солодъ.
5. Мука яричная.

В. Фотографическіе виды завода.

Михайловскій винокуренный заводъ находится на берегу Зеи, въ 50 верстахъ отъ Благовѣщенска. Онъ основанъ въ 1868 году М. Мокѣвскимъ и выкуривалъ ежегодно отъ 10 до 25000 ведеръ въ 40°. Съ 1892 года заводъ перешелъ къ Благовѣщенскому купцу Владимиру Михайловичу Лукину и производство значительно расширилось, какъ это видно изъ слѣдующей таблицы:

въ	⁹² / ₉₃	г.	было	выкурено	52500	ведеръ.
"	⁹³ / ₉₄	"	"	"	78000	"
"	⁹⁴ / ₉₅	"	"	"	92800	"

Въ послѣдній изъ приведенныхъ періодовъ было получено 3713000° спирта.

Паровыхъ машинъ нѣтъ, а имѣются два паровыхъ котла, поверхность нагрѣва одного = 753 кв. фута и другаго 140 кв. фут. Брагоперегонный ректификаціонный аппаратъ Миллера и Фугельзанга; крѣпость получаемаго спирта = 96°.

Хлѣбъ для винокуренія, ярица и пшеница, покупается большею частию у мѣстныхъ крестьянъ, частию же у манчжуръ. Покупная цѣна 80 к.—1 р. за пудъ. Изъ пуда яричной муки выходитъ въ среднемъ 41° спирта. Винокуреніе производится изъ яричной муки и сухаго солода; вмѣстимость заторнаго чана = 500 пудамъ. Рабочихъ на заводѣ 27 человекъ; поденная плата отъ 80 к. до 2 руб. Барда не имѣетъ пока сбыта; въ нынѣшнемъ году дѣлается первый опытъ выкармливанія скота для Благовѣщенска, до сихъ же поръ барда выливалась въ рѣку.

Бочки для спирта дѣлаются изъ листовницы, сплавляемой изъ Забайкалья; вблизи завода нѣтъ подходящаго лѣса, поэтому стоимость бочки доходитъ до 8 рублей.

III. Воскресенскій винокуренный заводъ

Д. М. БУЙВИДЪ

въ с. Красный Яръ, Забайкальской области.

А. Продукты винокурения.

1. Спиртъ картофельный.
2. " хлѣбный.
3. Столовое вино.

Б. Материалы, употребляемые для винокурения.

4. Ярица.
5. Яричная мука.
6. Солодъ въ зернѣ.
7. " молотый.

Воскресенскій винокуренный заводъ основанъ въ 1869 году въ селѣ Красный Яръ на р. Чикоѣ въ 215 верстахъ отъ Кяхты и 250 верстахъ отъ Верхнеудинска. При заводѣ имѣются: паровая мукомольная мельница, непрерывно дѣйствующій брагоперегонный аппаратъ бельгійской системы завода Альберта Гербста въ Москвѣ; два заторные механизма, приводимые въ дѣйствіе паровой машиной, 1 парникъ Генце для варки картофеля и зерна, 6 квасильныхъ чановъ общою емкостью 8820 ведеръ. Рабочихъ на заводѣ бываетъ отъ 60 до 100 человекъ; служащихъ—10.

Хлѣбъ и картофель покупается у мѣстныхъ крестьянъ; часть картофеля получается съ заарендованныхъ заводомъ полей, гдѣ разводятся лучшіе выписанные сорта картофеля.

Спиртъ сбывается въ Забайкальской области какъ при посредствѣ оптовыхъ покупателей, такъ и черезъ собственные склады; кромѣ того спиртъ идетъ на приска въ Якутскую область, а иногда продается въ Иркутскъ. Барда продается окрестнымъ жителямъ отъ 10 до 30 коп. за бочку, частію же идетъ на кормъ заводскому скоту.

Сумма производства, начавшись отъ 150000 руб., нынѣ доходитъ до 800000 рублей.



Ходъ винокуренія за послѣднія 9 лѣтъ видимъ изъ слѣдующей таблицы:

Періоды винокуренія.	Выкурено вина на полу- гарь въ 40°.	Употреблено хлѣба на заторы пудовъ.	Средній выходъ изъ пуда затертыхъ припасовъ.
87/88 гг.	23257,4	22154	42,34
88/89 „	26945,02	27162	39,68
89/90 „	40636,45	37884	42,90
90/91 „	64729,50	59532	43,49
91/92 „	99096,57	90160	43,96
92/93 „	102494,05	91140	44,93
93/94 „	101082,38	90650	44,59
94/95 „	139188,01	123970	44,91
Съ 1 іюля 95 г. по 10 февраля 96 г.	103792,71	92120	45,06

Наивысшій выходъ спирта изъ пуда припасовъ равнялся 46,41° и крѣпость спирта отъ 92 до 95°.

IV. Паровая вальцовая мельница Харлампія Петровича ТЕТЮКОВА

въ Благовѣщенскѣ, Амурской области.

1. Крупчатка № 0.
2. „ 1-го сорта.
3. „ 2-го „
4. Пшеница, покупаемая у русскихъ крестьянъ.
5. „ „ „ манчжуръ.

Мельница основана въ 1892 году. Паровая машина съ двумя цилиндрами; $D = 24\frac{1}{4}$ дюйма, $S = 41$, $n = 40$. Два паровыхъ котла; общая $F = 2644$ д. р. = 60 ф. Поставовъ 5 съ французскими жерновами. Вальцовъ разныхъ 17, разсѣвовъ 8, самовѣкъ 15, буратовъ 8, шелушилка 1, колунокъ 1, щеточная 1, куколеотборниковъ 6, ситъ для зерна 3, тараровъ 3.

Рабочихъ на мельницѣ 30 человекъ, получающихъ по расчету за день отъ 70 коп. до 4 руб.

Вырабатывается разныхъ сортовъ крупчатки 120000 пуд. въ годъ; покупается пшеницы 150000 пудовъ на 150000 рублей. Въ 1894 году продано было разной крупчатки 98000 пудовъ на сумму 197000 руб.

V. Паровая мукомольная мельница Василия Алексѣвича АЛЕКСѢЕВА

въ Благовѣщенскѣ, Амурской области.

1. Крупчатка 1-го сорта.
2. „ 2-го „
3. Отруби.
4. Пшеница, покупаемая отъ мѣстныхъ крестьянъ.

Мельница основана въ 1893 году, работаетъ съ 2 апрѣля 1894 года. Паровая машина съ двумя цилиндрами, которыхъ діаметръ = 10 д. и ходъ поршня 24 д.; число оборотовъ вала въ минуту 75, давленіе пара въ котлѣ 85—100 фунтовъ; поверхность нагрѣва котла = 1225 кв. футовъ. Вальцовыхъ станковъ 4, жерновыхъ поставовъ 4 пары, буратовъ 8, обойки 2, самовѣйки 2.

Рабочихъ на мельницѣ 25 человекъ съ платою отъ 70 коп. до 4 руб. по расчету за день.

Выработано въ 1894 году (съ 2 апрѣля 1894 г. по 2 апрѣля 1895 г.)—муки всѣхъ сортовъ 92000 пуд. на сумму 182000 р. Пшеница покупалась въ среднемъ по 1 р. за пудъ.

VI. Паровая мукомольная мельница Военнаго вѣдомства

въ с. Черниговкѣ, Южноуссурійскаго края. ✓

1. Ржаная мука для довольствія войскъ.
2. Пшеничная мука для довольствія войскъ.
3. Ярица отъ мѣстныхъ крестьянъ.

4. Пшеница отъ мѣстныхъ крестьянъ.
5. Озимая рожь отъ мѣстныхъ крестьянъ.

Мельница открыта 1 октября 1894 года; въ теченіе перваго года, т. е. по 1 октября 1895 года, перемолото 120000 п. хлѣба.

Имѣется 2 постава жерновныхъ. При мельницѣ устроена сушильня съ производствомъ 4000 пудовъ зерна въ сутки. Рабочую силу составляютъ солдаты, изъ нихъ же состоятъ и служащіе; всего при мукомольнѣ 40 человекъ и при сушильнѣ 25 чел.

Хлѣбъ покупается интендантствомъ у крестьянъ Южноуссурійскаго округа по одинаковой цѣнѣ, устанавливаемой на каждый годъ военнокружнымъ совѣтомъ. Въ 1895 году цѣна была для ближнихъ селеній 85 к., а для дальнихъ 95 к. за пудъ.

VII. Паровая мукомольная мельница

О. В. ЛИНДГОЛЬМЪ и К^о

въ с. Никольскомъ, Южноуссурійскаго края.

1. Крупчатка 1-го сорта.	8. Крупа ячменная.
2. " " 2 го "	9. " овсяная.
3. Мука пшевичная.	10. " гречневая.
4. " яричная.	11. Масло конопляное.
5. " ячменная.	12. " подсолнечное.
6. " гречневая.	13. " бобовое.
7. Чумидза драная.	14. " орѣховое.

Мельница основана въ 1882 году для размолу зерна для интендантства; количество размолотаго зерна видно изъ слѣдующей таблицы:

въ 1882 году получено	26000 пуд. муки.
" 1883 " "	30000 " "
" 1884 " "	40000 " "
" 1885 " "	50000 " "
" 1886 " "	50000 " "
" 1887 " "	90000 " "

въ 1888 году	получено	190000	пуд. муки.
” 1889	”	153000	”
” 1890	”	227000	”
” 1891	”	291000	”
” 1892	”	550000	”
” 1893	”	285000	”

Въ 1893 году мельница сгорѣла, но въ 1894 году была возведена новая съ полнымъ комплектомъ мукомольныхъ снарядовъ съ завода Г. Лютеръ въ Брауншвейгѣ. Комплектъ этихъ механизмовъ состоитъ изъ 5 поставовъ-жернововъ, двухъ комплектовъ вальцовъ, двухъ круподерокъ и сушильни.

Двигателемъ служитъ паровая машина въ 75 силъ того же Лютера; паровые трубчатые котлы англійскаго завода Барбокъ Уилькоксъ. Освѣщеніе повсюду электрическое. Мельница въ состояніи перерабатывать 5000 пудовъ зерна въ сутки, но къ сожалѣнію недостатокъ зерна въ Уссурийскомъ краѣ не позволяетъ вести работу въ указанныхъ размѣрахъ. Мельница была построена въ расчетѣ главнымъ образомъ на работу для интендантства, но съ устройствомъ казенной мельницы въ Черниговкѣ, дѣятельность Никольской мельницы уменьшилась болѣе чѣмъ на двѣ трети.

VIII. Паровая вальцовая мельница Владимира Михайловича ЛУКИНА

въ Стрѣтенскѣ, Забайкальской области.

1. Крупчатка.
2. Пшеница, идущая въ размоль.

Мельница открыта въ 1895 году; главный корпусъ деревянный въ 3 этажа; паровая машина и котлы помѣщены въ отдѣльной пристройкѣ. Паровая машина въ 120 индикатирныхъ силъ, работаетъ при 4 атмосферахъ. Котель трубчатый, цилиндрической, съ сухопарникомъ. Вода для мельницы и пароваго котла доставляется на лошадяхъ изъ р. Шилки, находящейся въ 150 саженьяхъ отъ мельницы; въ сутки воды расходуется 1600 ведеръ. Топливомъ служатъ лиственничныя дрова, которыхъ расходуется

2½ куб. аршина въ часъ. Освѣщеніе съ 1 іюля 1896 года электрическое.

Зерно пріобрѣтается покупкою прямо отъ крестьянъ и казаковъ земледѣльцевъ. Въ 1895 году цѣны на пшеницу сильно повысились вслѣдствіе проведенія Сибирской желѣзной дороги; въ теченіе 1895 года пшеница покупалась по 70—80 к. за пудъ, а весной 1896 года цѣны поднялись до 1 р. 30 к.—1 р. 50 к. Такъ какъ мѣстное зерно сыромолотное, то необходимо его для размола сушить. Поэтому при мельницѣ устроена сушилка по системѣ Сиверса, планъ котораго взятъ изъ атласа мукомольнаго дѣла К. Вебера. Вальцы системы Ганца, металлическіе. Для простаго помола пшеницы и ярицы имѣются двѣ пары жернововъ, одна пара—французскіе, а другая—мѣстные. Въ теченіе сутокъ размалывается зерна 400 пудовъ и получается крупчатки 1, 2, 3 и 4 сортовъ 73%, пшеничной обыкновенной муки—8%, остальное—отруби и потеря.

IX. Паровая вальцовая мельница Николая Ивановича ГОЛДОВИНА

близъ Вехнеудинска, Забайкальской области.

1. Крупчатна 1-го сорта.	6. Ярица.
2. " 2-го "	7. Гречиха.
3. " 3-го "	8. Просо.
4. Манная крупа.	9. Овесь.
5. Пшеница.	

Мельница существуетъ 15 лѣтъ и находится на берегу р. Селенги, въ 45 верстахъ отъ Верхнеудинска. Размалывается въ годъ отъ 90 до 125 тысячъ пудовъ. Пшеница скупается отъ крестьянъ, живущихъ по Хилку и Чикою, а также поступаетъ въ размолъ зерно собственнаго хозяйства. Это послѣднее расположено при соляномъ озерѣ. Урожай пшеницы въ хозяйствѣ видны изъ слѣдующей таблицы:

Годы.	Посѣяно.		Собрано пудовъ.
	Деся- тинъ *).	Пудовъ.	
1888	295	2802	9550
1889	284	2711	20168
1890	243	2263	25817
1891	269	2551	13512
1892	198	1896	15534
1893	226	2177	3473

Х. Чугунно-мѣдно-литейная и механическая мастер- ская Р. БЮРГИНЪ во Владивостокѣ.

1. Вѣлка-сортировка системы Клейтона и Шутлеворта.
2. Якорь вѣсомъ 10 пудовъ.
3. Вагонная букса.
4. Нагрѣватель для пароваго отопленія.
5. Шестерня (два зубчатыхъ колеса).
6. Висячіе подшипники.
7. Барьеръ для лѣстницы.
8. Кирки для работъ въ каменистомъ грунтѣ.

Механическое заведеніе инженеръ-механика Рудольфа Бюргина, швейцарца по происхожденію, основано весною 1890 года. Паровой двигатель шестисильный съ котломъ системы Фильда и топкой для каменнаго угля. Весь необходимый для заведенія сырой матеріалъ вынисывается изъ Англїи и небольшое количество изъ Германїи. Чугунъ обходится во Владивостокѣ по 1 руб. за пудъ, мѣдь 9 руб. 50 коп. за пудъ, сортовое желѣзо по 1 р. 70 к. и котельное 3 р. 50 к. и дороже за пудъ. Для плавки чугуна и мѣди и вообще на нужды завода употребляется русскій каменный уголь съ острова Сахалина по 14 р. 50 к. за тонну и японскій коксъ.

*) Десятина здѣсь=40×80.

Въ настоящее время перерабатывается въ годъ:

Чугуна 3000 пудовъ.

Мѣди 400 „

Желѣза 2000 „

Для Уссурийской желѣзной дороги изготовлялись какъ части подвижнаго состава, такъ и предметы гражданскихъ искусственныхъ сооружений. Кромѣ работъ для нуждъ строящейся желѣзной дороги механическое заведеніе выполняло заказы мѣстнаго военного порта, военныхъ частей, гражданского начальства, мѣстнаго каботажа и частныхъ лицъ; для окружающихъ селеній изготовлялись молотилки, вѣялки, паровыя машины небольшихъ размѣровъ, паровыя котлы, чугунныя и желѣзныя лѣстницы, балконы и веранды, устраивались паровыя и водяныя отопленія, водопроводы и проч.

Въ механическомъ заведеніи находятся въ дѣйствиіи слѣдующія машины:

- а) 3 токарныхъ станка.
- б) 1 строгательный.
- в) 2 сверлильныхъ вертикальныхъ станка.
- г) 1 сверлильный горизонтальный.
- д) 1 циркулярная пила.
- е) 1 вентиляторъ для вагранокъ.
- ж) 1 ножницы для металла.
- з) 2 пресса для продавливанія дыръ.
- и) 1 вальцовка для котельнаго желѣза, сѣтъ трубъ для отопленія мастерскихъ отработаннымъ паромъ, 15 слесарныхъ тисковъ съ полнымъ приборомъ и 6 горнъ для кузнецовъ и котельщиковъ.

Станки, прессы и инструменты для оборудованія мастерскихъ выписаны изъ Англій и Германіи, обошлись съ перевозкой до 12000 рублей, установка же ихъ и разные приводы и проч. сдѣланы своими средствами. Главный тормазъ какого бы то ни было дѣла во Владивостокѣ—рабочій вопросъ. Тѣмъ болѣе тормозится правильное производство чугуно-литейныхъ и механическихъ заведеній, требующихъ опытныхъ рабочихъ, физически развитыхъ людей, притомъ грамотныхъ. Русскихъ ремесленниковъ въ краѣ очень мало, при

чемъ тѣ единичныя лица, оставшіяся въ краѣ послѣ отбытія срока службы въ сухопутныхъ и морскихъ войскахъ, если они ремесленники, то не продолжаютъ своего ремесла, а находятъ себѣ другія болѣе легкія занятія въ качествѣ приказчиковъ, десятниковъ, буфетчиковъ и т. д.

Слесарь, который въ Россіи получаетъ въ день 90 к. или 1 рубль, требуетъ здѣсь отъ 2 до 3 рублей; хорошаго кузнеца менѣе 3 рублей нанять нельзя. Вслѣдствіе этого Р. Бюргинъ былъ принужденъ прибѣгнуть къ японскому труду. При слабой же комплекціи японца и образѣ его жизни, онъ далеко уступаетъ по энергіи труда и выносливости русскому рабочему.

Вслѣдствіе тяжелыхъ условій найма рабочихъ и необходимости ограниченія рабочихъ рукъ, на заводѣ работаютъ въ настоящее время только 35 человекъ. Надзоръ за ними ведутъ три мастера европейца, старшій съ окладомъ 2100 руб. въ годъ и два помощника его съ окладомъ 2100 и 900 руб. въ годъ. Чертежи дѣлаетъ самъ Р. Бюргинъ.

Въ послѣднее время, за окончаніемъ постройки южнаго участка Усс. ж. д., Р. Бюргинъ задался цѣлью изготовленія земледѣльческихъ орудій. Всѣ земледѣльческія машины, выписываемыя изъ за границы и Одессы, обходятся вслѣдствіе высокихъ фрахтовъ очень дорого, особенно объемистыя машины, какъ то: вѣялки, молотилки и т. д., а между тѣмъ на всѣ эти орудія существуетъ значительный спросъ, поэтому подобное предпріятіе не только будетъ приносить выгоды заводчику, но и большую пользу всему земледѣльческому населенію.

XI. Чугуно-мѣдно-литейная и механическая мастерская М. Н. ЛЬВОВОЙ въ Благовѣщенскѣ.

1. Котлы чугунные трехъ размѣровъ.
2. Чугуны трехъ размѣровъ.
3. Этажерка.
4. Сковорода обыкновенная.
5. " " тройная.

6. Коваческія зубчатыя колеса.
7. Обыкновенныя „ „
8. Кастрюля съ крышкой.
9. Печныя дверки (большія и маленькія).
10. Двѣ рамки для портретовъ.
11. Изображеніе св. Іоанна Богослова.
12. Тарелка чугунная простая.
13. „ „ сѣтчатая.
14. Шесть различныхъ чугунныхъ пепельницъ.
15. Барьеръ для лѣстницы.
16. Приспособленіе для снятия галошъ.
17. Огнеупорный кирпичъ собственнаго производства.

Марстерскія основаны въ 1887 году Н. С. Львовымъ. Послѣ его смерти въ 1895 году заводъ перешель его дочери Маріи Николаевнѣ. Вырабатывается отъ 6000 до 7000 пудовъ разныхъ издѣлій на сумму 40000—50000 рублей. Чугунъ былъ купленъ въ Николаевскѣ въ видѣ пушечныхъ ядеръ, обошелся 75 к. за пудъ. Двигателемъ служить локомобиль въ 10 силъ. Принадлежности: вагранка, мѣдноплавильная печь, 2 токарныхъ станка, строгательный станокъ, сверлильный, болторѣзный и наждачный; 2 кузнечныхъ гэрна и т. п.

Рабочихъ 32 человекъ; поденная плата отъ 75 коп. до 3 рублей.

ХІІ. Товарищество Амурскаго цемента.

Кокертайскій заводъ портландъ-цемента, Забайкальская жел. дор. ст. Баянъ.

1. Боченокъ портландъ-цемента вѣсомъ 1 п. 27 ф.
2. Сырой цементный кирпичъ.
3. Сухая смѣсь известняка и глины (мука).
4. Глина.
5. Обожженный цементъ въ кускахъ.
6. Древесный уголь для обжиганія цемента.
7. Известнякъ.

Заводъ построенъ въ 1895 году на лѣвомъ берегу р. Шилки

въ 4 верстахъ отъ поселка Кокертай, Куенгскаго станичнаго округа. Машины и всѣ инструменты были выписаны изъ Германіи завода Нагель и Кампе въ Гамбургѣ. Производство ведется такъ называемымъ сухимъ способомъ, обжигъ цемента производится въ патентованныхъ печахъ Дитша на древесномъ углѣ. Производительность завода 40000 бочекъ въ годъ, въ каждой 10 пудовъ чистаго цемента.

Матеріалы добываются: известнякъ въ 12 верстахъ отъ завода въ Большаковской пади близъ поселка Болотовскаго на лѣв. бер. р. Шилки; глина въ 25 верстахъ отъ завода на правомъ берегу Шилки, близъ поселка Ишикаль; гипсъ привозится изъ подь Иркутска.

Кокертайскій цементный заводъ есть первый въ Приамурскомъ краѣ; до проведенія великаго Сибирскаго желѣзнодорожнаго пути никто и не думалъ о цементѣ. Возникновеніе Кокертайскаго цементнаго завода всецѣло обязано милостивому вниманію и одобренію Августѣйшаго Предсѣдателя комитета Сибирской желѣзной дороги, выраженному въ засѣданіи 12 апрѣля 1895 г.

ХІІІ. А. Д. СТАРЦЕВЪ

на островѣ Путятинѣ близъ Владивостока.

1. Огнеупорная бѣлая глина.
2. Огнеупорные кирпичи.
3. Зеленый мраморъ.

Алексѣй Дмитріевичъ Старцевъ приобрѣлъ въ собственность имѣніе на островѣ Путятинѣ близъ Владивостока и не мало потратилъ средствъ на приведеніе дикой тайги въ культурный видъ. Онъ расчистилъ значительные участки земли для посѣвовъ и садовъ, возвелъ множество построекъ, основалъ конскій заводъ, завелъ молочное стадо и проч. Въ тоже самое время потрачено было не мало средствъ на изслѣдованіе минеральныхъ богатствъ. Прежде всего была открыта бѣлая огнеупорная глина и зеленый мраморъ; А. Д. Старцевъ тотчасъ же основалъ кирпичный заводъ и благодаря этому цѣна на огнеупорный кирпичъ во Владивостокѣ

понижилась втрое. Вмѣстѣ съ тѣмъ основывается гончарный заводъ, но къ сожалѣнiю произведенiя его, вслѣдствiе случайныхъ обстоятельствъ, не могли быть доставлены на выставку.

XIV. Кирпичный заводъ В. У. РУЖИЦКАГО въ Благовѣщенскѣ.

К и р п и ч и.

Заводъ основанъ въ 1895 году; производительность 400000 штукъ. На заводѣ работаютъ: одна глиномялка и одна кирпичедѣлательная машина сист. Шликейзена. Рабочихъ 20 человекъ, заработная плата отъ 70 коп. до 2 руб. въ день.

XV. Кирпичный заводъ Е. Т. НАЗАРОВОЙ въ Благовѣщенскѣ.

К и р п и ч и.

Заводъ основанъ въ 1895 году. Производительность 650000 штукъ. На заводѣ имѣется 15 разныхъ станковъ для формовки, мялка для глины и кирпичная машина сист. Шликейзена; печи напольныя, ихъ 3; вмѣстимость каждой 10 кубическихъ сажень. Рабочихъ 34 человекъ. Поденная плата на своихъ харчахъ отъ 50 коп. до 2 руб. въ день.

XVI. О. В. ЛИНДГОЛЬМЪ и К^о во Владивостокѣ.

Модель сухаго дока.

✓ Докъ строится морскимъ министерствомъ во Владивостокѣ въ сѣверной части бухты Золотой рогъ. Заложень въ маѣ 1891 года Его Императорскимъ Высочествомъ Наслѣдникомъ Цесаревичемъ Николаемъ Александровичемъ, нынѣ благополучно царствующимъ Государемъ Императоромъ. Контрагентами по постройкѣ состоятъ О. В. Линдгольмъ и К^о.

Для дока вынута земли и скалы 32000 куб. саж., причемъ

пришлось все время на скалу дѣйствовать взрывами; съ этой цѣлью употреблялся белитъ—особый шведскій составъ.

Длина дока на кильблокахъ=500 футовъ, такъ что здѣсь можетъ помѣститься судно длиною 550 футовъ (78¹/₂ саж.); ширина на первой террасѣ внизу=80 ф., а вверху=112 фут. Дно выставлено на 3¹/₂ фута толщины камнемъ и на 6¹/₂ фут. бетономъ; по килевой линіи поставлены гранитные параллелепипеды; они привезены изъ Японіи, т. к. въ Уссурійскомъ краѣ не оказалось достаточно крѣпкаго гранита.

Для выкачиванія воды будутъ поставлены въ особомъ зданіи помпы въ 20 дюймовъ; предполагается, что вся вода будетъ выкачиваться изъ дока въ теченіе 6 часовъ.

Модель представляетъ строящійся докъ въ августа 1895 г.

XVII. Маслобойный заводъ И. Г. ФЕДЧЕНКО и И. К. ГРЯДАСОВА въ Верхнеудинскѣ.

1. Конопля.
2. Кедровые орѣхи.
3. Кедровыя ядра.
4. Шелуха отъ кедровыхъ орѣховъ.
5. Масло изъ кедровыхъ орѣховъ
6. Масло изъ конопли.
7. Фотографіи завода.

Заводъ начать постройкой въ октябрѣ 1894 г., а производство началось съ 1 августа 1895 г. Двигателемъ служить паровой локomobilъ въ 12 силъ завода Marschall. Кромѣ того имѣются слѣдующіе аппараты: 1) огневая сушилка Аккермана № 1, которая сушитъ до 400 пудовъ орѣховъ; 2) *орѣхолоуцильный аппаратъ*, изобрѣтенный И. К. Грядасовымъ—на немъ вылуцивается 4 пуда орѣховъ въ часъ; 3) *вальцы*, и 4) *нагрѣватель*.

Изъ одного пуда орѣховъ получается пять фунтовъ масла, а изъ одного пуда конопли—десять фунтовъ масла. Орѣховое масло

получается слѣдующимъ образомъ: орѣхи высушиваются въ сушилькѣ и поступаютъ въ луцильный аппаратъ, откуда выходятъ чистыя ядра. Затѣмъ ядра раздавливаются на вальцахъ и полученная масса поступаетъ въ нагрѣватель; отсюда вся масса переводится въ мѣшалый аппаратъ, гдѣ смѣшивается съ горячею водою. Здѣсь выдѣляется чистое прозрачное масло, которое и собирается отдѣльно. Послѣ этого вся масса поступаетъ въ прессъ, съ помощію котораго выдавливается все оставшееся масло.

При маслобойномъ заводѣ находится еще лѣсопилка и мукомольная мельница. Всего на заводѣ занято 12 человекъ рабочихъ.

XVIII. Маслобойный заводъ ВАХОВИЧА во Владивостокѣ.

1. Сѣмена бобовъ.	7. Жмыхи бобовые, получаемые при добываніи масла китайскимъ способомъ.
2. " конопли.	8. Жмыхи конопляные.
3. " льна.	9. " льняные.
4. Масло бобовое.	
5. " конопляное.	
6. " льняное.	

Заводъ находится близъ Владивостока, основанъ въ 1894 году. На заводѣ имѣются слѣдующія машины: 1) прессъ фирмы Rose, Dawns and Thomson, Hull, дѣйствующій паромъ; 2) плющилка для сѣмянъ той же фирмы; 3) паровой котель вертикальный и паровая машина фирмы Marshall Sons and C^o; 4) плющилка для бобовъ; 5) желѣзный котель для олифы сдѣланъ въ Японіи, вмѣщаетъ 150 пудовъ масла, а олифы выходитъ 145 пудовъ; 6) деревянные китайскіе прессы для отжиманія масла изъ бобовъ.

По китайскому способу бобы завертываются въ осоку и на образовавшіеся такимъ образомъ тюки накладываютъ желѣзные кольца; при давленіи на такой тюкъ масло выливается между

травой, а жмыхъ получается въ видѣ круглой плоской лепешки толщиной около дюйма. При отжиманіи масла на англійскомъ прессѣ, что практикуется для льна и конопли, употребляются шерстяные мѣшки, которые обходятся по 1 руб. штука.

Сѣмена покупаются у крестьянъ Южноуссурійскаго края; зимой 1895 года платили за лень 80 коп., коноплю 80 коп., бобы 50—60 коп. за пудъ. Изъ пуда льна или конопли масла получается отъ 8 до 11 фунтовъ, а изъ бобовъ отъ 3 до 5 фунтовъ. Жмыхи продаются по 50—55 коп. за пудъ. Съ возникновеніемъ завода посѣвы конопли, льна и особенно бобовъ сильно увеличились; у русскихъ крестьянъ прежде совсѣмъ не встрѣчалось въ обиходѣ бобовъ, теперь же въ селеніяхъ на р. Майхе, Цимухе и другихъ мѣстахъ ихъ стали заводить.

XIX. Кондитерская фабрика братьевъ ЗАРЕМБО въ Читѣ.

1. Конфекты разныя.
2. Какао.
3. Шоколадъ.

Кондитерская находится въ Читѣ, приготовляетъ различнаго рода конфекты, пирожное, различныя варенья; при кондитерской имѣется булочная и уксусное заведеніе. Шоколаду производится въ годъ до 25 пудовъ на сумму 1350 рублей, карамели до 300 пудовъ на 7200 руб.; уксусу вырабатывается до 150 ведеръ на сумму 375 рублей.

XX. Канатный заводъ Амурскаго торгово-промышленнаго товарищества въ Благовѣщенскѣ.

Образцы бичевы и веревокъ.

Выдѣлка канатовъ и веревокъ производится ручнымъ способомъ. Пока производство небольшое, всего выходитъ отъ 3¹/₂

до 4 пудовъ готоваго товара въ день; главное затрудненіе было въ недостаточномъ количествѣ пеньки на рынкѣ, т. к. окрестные крестьяне почти не сѣютъ конопли и эту послѣднюю приходится покупать у китайцевъ.

Пенька, грубо обдѣланная, покупалась по 2 р. 50 к. до 3 р. за пудъ. Китайцы обрабатываютъ коноплю безъ вымочки въ водѣ, вслѣдствіе этого пенька имѣетъ сѣрый видъ, хотя сама по себѣ пенька хорошая и веревки получаютъ прочныя. Продаются тонкія веревки по 6 р. 50 к.—7 р. 50 к. за пудъ, а толстыя 6 р. 6 р. 50 к.

Вообще канатно-веревочное производство въ Амурской области началось только въ 1894 году и находится еще въ зачаточномъ состояніи; до сихъ поръ веревочный товаръ получался изъ Одессы, а низкіе сорта изъ Китая.

XXI. Канатный заводъ И. Я. ЧУРИНЪ и К⁰ въ Благовѣщенскѣ,

Канатъ, веревки и бичева.

Заводъ основанъ въ 1893 году; вырабатываетъ разныхъ издѣлій до 3000 пудовъ въ годъ. Пенька покупается главнымъ образомъ въ Манчжуріи по 2 р. 50 к. до 3 р. за пудъ; у крестьянъ же Амурской области покупается только небольшая часть, такъ какъ посѣвы конопли у нихъ еще очень малы.

Издѣлія продаются по слѣдующимъ цѣнамъ:

Веревка тяжелая	5 р. 50 к. за пудъ.
„ возовая	5 „ 50 „ „ „
„ возжевая	6 „ — „ „ „
„ супонная	7 „ — „ „ „
„ вязальная и бѣлевая	7 „ 50 „ „ „

Мастера получаютъ задѣльную плату отъ 1 р. 75 к. до 2 р. 25 к. съ пуда веревки. Трата пеньки при работѣ отъ 3 до 4 фунтовъ на

пудъ. Вслѣдствіе возникшаго съ устройствомъ завода сирова на пеньку, посѣвы конопли у крестьянъ стали замѣтно возрастать.

XXII. Канатный заводъ К. Н. ШУЛЫНГИНА,

мѣстечко Дубки въ Южноуссурійскомъ краѣ.

1. Образецъ мѣстнаго льна въ нечесаномъ видѣ.
2. " " " " чесаномъ "
3. " мѣстной пеньки въ нечесаномъ "
4. " " " " чесаномъ "
5. " китайской " " нечесаномъ "
6. " " " " чесаномъ "
7. " волокна изъ Маниллы.
8. Неводныя нитки для мѣстныхъ рыбаковъ, льняныя, вѣсъ 1 фунтъ.
9. Тонкій шнуръ, длина 45 саж., вѣсъ 2 фун.
10. Мѣловыя нитки, длина 20 саж., вѣсъ $\frac{1}{2}$ фуч.
11. Лагъ-линь, вѣсъ 1 фун.
12. " " 4 фун., длина 45 саж.
13. " 4 прядный по 12 нитей, длина 39 саж. вѣсъ 9 фун.
14. Кудель или слабокрутка, вѣсъ 9 фун.
15. Линь 3-хъ прядный по 6 нитей, длина 42 саж., вѣсъ $4\frac{1}{2}$ ф.
16. " 4-хъ " по 9 "
17. Стеклядь 3-хъ прядная, длина 45 саж., вѣсъ $3\frac{1}{2}$ ф.
18. Тросъ бѣлый изъ мѣстной пеньки.
19. " " " китайской " 4-хъ прядный, длина 3 саж., объемъ 2 дюйма, вѣсъ 30 ф.
20. Тросъ манильскій 3 прядный, длина 37 саж., объемъ 2 дюйма, вѣсъ 29 ф.

Заводъ основанъ лѣтомъ 1895 года.

XXIII Фабрика шведскихъ спичекъ А. СУВОРОВА и К^о во Владивостокѣ.

1. Образецъ липы, употребляемой въ производствѣ.
2. „ осины, „ „ „
3. „ ленты для наружныхъ коробокъ.
4. „ „ „ „ внутреннихъ „
5. „ донышекъ.
6. „ спичекъ (осиновыхъ).
7. Спичечная соломка.
8. Готовыя спички упакованныя и обандероленные.
9. Фотографическіе снимки фабрики и мастерскихъ.

Спичечная фабрика основана въ 1894 году близъ Владивостока; затрачено на устройство мастерскихъ и покупку машинъ свыше 150000 руб. Русскія спички встрѣчаютъ сильную конкуренцію со стороны японскихъ и китайскихъ, такъ какъ послѣднія не обандеролены и свободно ввозятся въ Приморскую область, между тѣмъ оклейка бандеролью ложится очень тяжело, именно въ размѣрѣ 3 руб. съ ящика. Такъ какъ русскихъ рабочихъ въ краѣ не имѣется, то на фабрикѣ работаютъ японцы и китайцы. Ящикъ спичекъ, заключающій 5000 коробокъ продавали лѣтомъ 1895 г. за 38 руб., въ томъ числѣ акцизу уплачивалось 12 руб. 50 коп. да оклейка бандеролями 3 р., такъ что очищалось 22 р. 50 к. съ ящика. Лѣтомъ 1895 года производство еще не установилось какъ слѣдуетъ и фабрика выпускала въ день только 6 ящиковъ. При полномъ производствѣ будетъ выпускать 15 ящиковъ; при этомъ ожидается всѣхъ расходовъ производства 300 руб., а выручки 380 рублей.

XXIV. Шапочная мастерская А. Г. ЛЕВЕНТАСЪ въ Благовѣщенскѣ.

1. Фуражка военного вѣдомства.
2. „ гражданскаго „
3. Двѣ фуражки-бонбольерки.

Мастерская принадлежит крестьянину Забайкальской области Абраму Григорьевичу Левентасъ и основана въ 1883 г.

При производствѣ шапокъ и фуражекъ идутъ въ дѣло слѣдующіе матеріалы:

Для зимняго сезона: соболь, боберъ, выдра, мерлушки русскія и забайкальскія, котикъ морской, нерпа, пыжикъ, лапы лисьи красныя и чернобурныя, эютовыя, рысьи, кабаргинныя, тарбаганъ, бобрикъ и вязанка; на тульи мѣховыя: овчина, мерлушка бѣлая и бѣлка; ватныя: атласъ, бурсъ, глице, люстринъ, нанбукъ и бумазая; на верхушки: сукно, плюшь, бархатъ и плюсь.

Для осени и весны на фуражки: касторъ, сукно, бархатъ; черное, темносинее и темнозеленое разныхъ сортовъ трико, драпъ, кантовое сукно разныхъ цвѣтовъ.

Для лѣта: малюскинъ, рипсъ и чечунча, ластикъ, дрель и сѣрое полотно.

Прикладъ на шапки и фуражки: ната, шерсть верблюжья, конопля, марля, холстъ; бортовой: кошма, картошь, волосянка, кокарды, якоря, пуговицы, галунъ папашный и пароходскій на фуражки, чечуйки и нитки; на тульи для фуражекъ: французская кожа, сафьянъ, атласъ, шегреневый коленкоръ и козырьки.

Въ Амурской и Приморской области покупаются изъ пушныны слѣдующее: соболь отъ 4 до 35 р., выдра отъ 5 до 25 р., котикъ морской 6 р., нерпа отъ 1 до 5 р., пыжикъ 1 р. и дороже. Лапы: лисьи отъ 30 к. до 4 р. за штуку, рысьи отъ 50 к. до 1 р., еютовыя и кабаргинскія по 10 коп. штука, овчины по 1 р., бѣлки отъ 10 до 25 к.

Въ Забайкальской области: мерлушки черныя отъ 80 к. до 2 р., бѣлыя отъ 50 к. до 1 р., торбаганы отъ 10 до 20 коп. за штуку.

Матеріалы по выпискѣ изъ Россіи чрезъ торгующія въ Благовѣщенскѣ фирмы: бобры круглые отъ 15 до 20 руб. за штуку, воротниками крашеные отъ 20 до 30 р., мерлушки каракулевыя отъ 7 до 10 р., хивинскія отъ 3 до 5 р., бобрикъ первый сортъ

4 р., второй—3 р. 25 к. и третій—отъ 2 руб. и дешевле за аршинъ, визанка отъ 1 до 3 р., касторъ отъ 4 до 7 р. за аршинъ, сукно отъ 2 до 5 р., кавтовое отъ 3 до 16 руб., бархатъ отъ 4 до 9 р., плюшь отъ 2 р. 50 к. до 6 р., трико отъ 2 до 4 руб., малюкинъ отъ 50 к. до 1 р. 25 к., рипсъ отъ 35 до 60 коп., чечунча—1 р., ластикъ 30 к., полотно сѣрое отъ 40 до 60 коп., дрель 20 коп., атласъ разныхъ цвѣтовъ отъ 1 до 2 р. 50 коп., бурсъ и глисе — 1 р. 25 к., люстринъ — 1 руб., наубукъ отъ 40 к. до 1 р. за аршинъ, манчестеръ отъ 60 к. до 1 р. 50 к. и бумазея отъ 15 до 20 к., пльсъ разной ширины отъ 40 до 60 к., кожа французская отъ 18 до 45 р. дюжина, сафьянъ отъ 1 до 2 р. за штуку, коленкоръ шегреневый отъ 40 до 60 к. аршинъ, козырьки форменные отъ 10 до 25 коп., простые отъ 3 до 8 коп., кокарды: аплике 15 к., серебряныя 60 к., гербы гимназическіе 15 к., пуговицы 50 к. дюжина, галунъ на папаху разныхъ вѣдомствъ до 5 р., пароходскій на фуражку 4 руб., якоря пароходскіе 75 к., кокарды 1 р. 25 к., чагуйки 10 коп. штука, картонъ 25 к. листъ, вата 16 р., шерсть 14 р., конопля 4 р. за пудъ, кошма аршинъ въ 80 к. и 1 р., волосянка отъ 30 до 60 к., холстъ бортовой 15 к., марля отъ 7 до 15 к. за аршинъ, нитки разныхъ цвѣтовъ 75 к. дюжина, шелкъ 50 коп. катокъ, вѣсовыя сѣрья 60 к., черныя по 1 р. за фунтъ.

Шапокъ и фуражекъ для вольной продажи въ теченіи года выходитъ до 8000 штукъ изъ разныхъ матеріаловъ и разнаго фасона. Заказныхъ шапокъ и фуражекъ бываетъ въ теченіи года до 1000 штукъ.

Въ настоящее время (лѣто 1895 г.) цѣна на издѣлія мастерскихъ слѣдующія: шапки выдровыя отъ 8 до 12 р., пыжиковыя въ 1 р. 40 к. и 2 р., изъ лисьихъ лапъ отъ 6 до 10 р., енотовыхъ отъ 3 до 5 р., торбаганьи 1 р., бобриковыя отъ 1 р. до 1 руб. 60 к., вязанковыя отъ 80 к. до 1 р. 30 коп., татарки суконныя отъ 70 к. до 1 р., папашки дѣтскія: бобриковыя отъ 80 коп. до 1 р. 20 к., вязанковыя отъ 60 к. до 1 р.

Правильное развитіе дѣла часто тормозится отъ недостатковъ въ требующемся матеріалѣ. Дѣло въ томъ, что въ Благовѣщенскъ товары приходятъ разъ въ годъ, именно лѣтомъ. Часто

случается, что къ концу зимы или къ веснѣ не окажется въ наличности какого-либо нужнаго приклада; въ такомъ случаѣ, чтобы не остановить дѣло, приходится телеграфомъ заказывать матеріаль въ Иркутскѣ и получать съ почтой, что разумѣется обходится не дешево, а главное всетаки не всегда присылаютъ то, что нужно.

Постоянныхъ мастеровъ двое, временныхъ одинъ подмастерье и два ученика. Плата подмастерью 25 руб. при готовомъ содержаніи.

XXV. Шубный заводъ Сергѣя Константиновича СЕРЕДКИНА въ Стрѣтенскѣ, Забайкальской обл.

1. *Пиджакъ изъ сѣрыхъ овчинъ*, мездра и шерсть окрашены въ черный нелиняющій цвѣтъ; шьется изъ 5 овчинъ средней величины. На опушку употребляется шкурка выдры, приобретаемой въ Амурской области цѣною 12 р. за шкурку средней доброты; на пиджакъ употребляется $\frac{1}{3}$ часть шкурки. За шитье пиджака платится 2 р. 50 к., прикладъ, какъ то: нитки, пуговицы, сафьянъ и проч. обходится 1 руб. Стоимость пиджака на мѣстѣ 20 руб., спросъ большой.

2. *Пиджакъ изъ черныхъ овчинъ*, мездра окрашена въ сѣро-голубоватый цвѣтъ. Такая окраска нигдѣ въ Сибири не встрѣчается и дѣлается особеннымъ способомъ, изобрѣтеннымъ С. К. Середкинымъ. Стоимость пиджака такая же какъ предыдущаго. Покупается преимущественно военными.

3. *Унты*, сшитыя изъ овчинъ, выдубленныхъ въ сокахъ дуба катеха, выписываемаго изъ заграницы; овчины эти не боятся воды; за шитье платится 80 к. Цѣна унтовъ на мѣстѣ 5 р.

4. *Мужскія рукавицы* сѣро-голубоватаго цвѣта, съ опушкой изъ выдры; изъ одной овчины выходитъ 2—3 пары. Цѣна на мѣстѣ 1 р. 50 к.; требованіе большое.

5. *Женскія рукавицы*, сѣро-голубоватаго цвѣта; для приго-

товленія ихъ шерсть съ сѣрой выдѣланной овчины снимается и подшивается мерлушка. Цѣна 2 р. 25 коп.; требованіе незначительное.

6. *Овчина окрашенная въ сѣрый цвѣтъ*, природная шерсть сивая. Цѣна 1 р. 80 к.

7. *Овчина дубленая соковымъ способомъ*, не боится воды. Цѣна 1 р. 80 к.

8. *Овчина бѣлая* или сыромятная, некрашенная природная шерсть бѣлая. Овчина квасится при помощи муки, соли и воды; при выдѣлкѣ первоначально мездритя, чтобы удалить кусочки сала и мяса, затѣмъ квасится, сушится, выводится жиръ, выминается, шерсть вычесывается, мездра очищается острой литовкой и пемзой; затѣмъ окрашивается въ требуемый цвѣтъ. Цѣна 1 р. 20 к.

9. *Овчина съ черной мездрой*; шерсть при черненіи мездры остается не крашеной. Цѣна 1 р. 80 к.

Овчина для завода покупается въ Забайкальѣ по 70 к. до 1 р. за штуку. Въ годъ перерабатывается на заводѣ 12000 овчинъ. Забайкальскія овчины въ общемъ плохого качества: шерсть грубая, жирная, съ красноватымъ оттѣнкомъ; мездра часто поражена болячками, благодаря тому, что овцы и зиму и лѣто проводятъ на открытомъ воздухѣ.

Матеріалы для выдѣлки овчинъ: катеха, сумаха, квасія, поташъ, квасцы, экстрактъ кампешеваго дерева и двухромокислое кали—выписываются изъ Гамбурга; на мѣстѣ покупаются только мука и соль.

Заводъ основанъ въ 1893 году въ 2-хъ верстахъ ниже ст. Стрѣтенской на правомъ берегу Шилки. Станковъ и машинъ не имѣется. Хорошихъ мастеровъ на заводѣ нѣтъ, такъ какъ рабочіе, поработавъ нѣкоторое время, уходятъ на золотые прииски и другія мѣста. Рабочихъ годовыхъ 30 человекъ съ жалованьемъ отъ 24 до 40 руб. въ мѣсяцъ на ихъ содержаніи; рабочіе помѣщаются въ отдѣльномъ зданіи съ отопленіемъ и освѣщеніемъ отъ завода. Мастеромъ завода состоитъ самъ хозяинъ С. К. Середкинъ.

XXVI. Шубный и кожевенный заводъ Ивана Александровича КОЛЕШЪ въ Читѣ.

1. Кожа дублень, цѣна въ Читѣ 11 руб.
2. „ юфть сапожная, цѣна 9 руб.
3. Ичиги охотничьи, цѣна 8 руб.
4. „ рыбачьи, цѣна 4 р. 50 к.
5. „ мужскіе рабочіе, цѣна 3 р. 50 к.
6. „ „ „ меньшаго размѣра, ц. 3 руб.
7. Чирки мужскія, цѣна 1 р. 30 к.
8. „ женскія, цѣна 80 к.
9. Бродни арестантскія большаго размѣра, цѣна 3 руб.
10. „ „ средняго „ „ 2 р. 80 к.
11. Овчина черная, цѣна 2 р.
12. „ дымная, цѣна 1 р. 20 к.
13. Шуба арестантская, цѣна 6 руб.
14. Тальма черная, цѣна 17 р. 50 к.
15. Пальто черное, цѣна 15 р. 50 к.
16. Пиджакъ черный, цѣна 11 р. 50 к.
17. Офицерскій чекмень, цѣна 20 руб.
18. Валеные сапоги, цѣна 3 руб.
19. Войлокъ изъ овечьей шерсти, цѣна 3 руб.
20. „ „ коровьей „ „ 1 руб. 50 коп.

Заводъ существуетъ съ 1884 года; первоначально выработывалось кожъ всего 2000 штукъ, но въ 1888 году заводъ былъ расширенъ и въ настоящее время выработываетъ отъ 8 до 11000 кожъ. Выдѣланныя кожи частію продаются въ видѣ кожъ, частію же перерабатываются на обувь, употребляемую мѣстнымъ населеніемъ, а именно: ичиги, чирки, бродни. Въ теченіе послѣднихъ 4 лѣтъ заводъ снабжалъ броднями Нерчинскую каторгу по 5000 штукъ ежегодно.

Сырыя кожи приобрѣтаются на мѣстѣ, коровьи отъ 3 до 4 руб. бычьи 5—6 руб. за штуку; размѣръ покупаемыхъ кожъ: коровьихъ не менѣе 10 четвертей и бычьихъ не менѣе 11 четвертей.

Выдѣлка овчинъ и вообще шубное производство началось съ 1889 г. и теперь перерабатывается 18—20000 овчинъ ежегодно

Кромѣ того изъ шерсти овечьей и коровьей выдѣлываются валенки и войлока. Овчины бѣлой шерсти покупаются по 55—80 коп. за штуку, а черной отъ 75 коп. до 1 рубля; шерсть овечья не очищенная покупается до 3 руб. за пудъ. Годовой оборотъ завода съ 40000 рублей въ 1884—1885 гг. возросъ въ настоящее время до 110000 рублей. При заводѣ имѣется рабочихъ до 70 человѣкъ, не считая шитья обуви и шубъ, такъ какъ эти работы отдаются на дома. Для выдѣлки кожъ употребляются мѣстные матеріалы, именно: кора лиственницы и ели (тальникъ), деготь, перповый жиръ, привозимый съ озера Байкала.

XXVII. Кожевенный заводъ И. Я. ЧУРИНЪ и К⁰ въ Благовѣщенскѣ.

- | | |
|----------------------|--|
| 1. Кожа соковая. | 11. Ичиги рабочіе. |
| 2. „ хлѣбная. | 12. Головки для ичигъ таженныхъ. |
| 3. „ лайковая. | 13. Сапоги таежные. |
| 4. „ полуваль. | 14. Пенька нетрепанная, употребляется для драгвы. |
| 5. „ спиртовая. | 15. Пенька трепанная, употребляется для драгвы. |
| 6. „ для сапогъ юфть | 16. Лиственничная кора — матеріалъ, которымъ выдублены всѣ экспонируемая кожи. |
| 7. „ для ичигъ. | |
| 8. „ сыромять. | |
| 9. Ичиги таежные. | |
| 10. „ казачьи. | |

Кожевенный заводъ основанъ въ 1887 году; въ настоящее время въ теченіе года вырабатывается до 7000 кожъ. Бычьи кожи приобрѣтаются отъ мясныхъ торговцевъ, пригоняющихъ скотъ изъ Манчжуріи, 4 р. 50 к. до 5 р. 50 к.; конскія кожи покупаются въ Забайкальѣ и въ Монголіи. Выдѣланные кожи и издѣлія изъ нихъ сбываются въ Амурскую область по слѣдующ. цѣнамъ:

Кожа хлѣбная 20 руб.	Кожа выростокъ черная 80 к.
„ соковая 20 руб.	„ мерійная 75 к.
„ спиртовая 1 руб.	„ сыромятная 65 к.
„ полуспиртовая 85 к.	„ лайковая 1 р. 25 к.
„ выростокъ бѣлая 85 к.	Сапоги таежные 12 р.

Ичиги таежныя 10 р.	Ичиги рабочіе 2 р. 80 к.
„ казачьи 5 р. 50 к.	Головки заказныя 1 р. 50 к.
„ заказныя 3 р. 50 к.	„ рабочія 1 р. 50 к.

Кромѣ того на заводѣ готовится простая сбура, на сумму около 3000 руб. Рабочихъ 15 человекъ.

XXVIII. Кожевенный заводъ В. М. ЛУКИНА въ Благовѣщенскѣ.

1. Четыре кожи различной выдѣлки.
2. Двѣ бѣлыхъ овчины.

XXIX. Кожевенный заводъ Герасима Матвѣевича ЛАНКИНА въ Благовѣщенскѣ.

1. Пара таежныхъ сапогъ, цѣна 10 р.
2. „ ичигъ, цѣна 10 р.
3. Двѣ пары ичигъ по 7 р.
4. Шляя прісковая, цѣна 5 р.
5. Кожа юфтовая, цѣна 8 р.
6. „ для чирокъ, цѣна 8 р.
7. „ „Кяхта“, цѣна 8 р.
8. Двѣ пары хлѣбныхъ подошвъ по 85 к.
9. Четыре пары замшевыхъ подошвъ по 60 к.

Заводъ устроенъ въ 1890 году. Вырабатываются слѣдующія издѣлія:

- Кожи сыромятныя 1000 штукъ на 7000 руб.
- „ подошвенныя 2000 штукъ на 17000 руб.
- „ юфтовыя 1500 штукъ на 12000 руб.
- „ бараньи 500 штукъ на 500 руб.
- Сапогъ 2000 штукъ на 7000 руб.

Покупаются скотскія кожи сырыя по 4 р. за штуку, бараньи по 60 коп. Рабочихъ отъ 18 до 25 человѣкъ. Поденная плата отъ 50 коп. до 2 руб. при хозяйскихъ харчахъ.

XXX. Суйфунскій мыловаренный заводъ Симона Ивановича МАНАКОВА

въ с. Никольскомъ Южноуссурійскаго края.

1. Пласть мыла.
2. Мыло одинаковое съ № 1.
3. „ изъ бобоваго масла.
4. „ „ „ „
5. „ башня изъ чистаго кокосоваго масла.
6. „ изъ чистаго кокосоваго масла.
7. „ „ „ „ „ „ подкрашеное въ розовый цвѣтъ.
8. Мыло изъ кокосоваго масла съ подбавкою карболовой кислоты.
9. Мыло изъ кокосоваго масла съ подбавкою чистаго скотскаго жира и $\frac{1}{16}$ части очищеннаго дегтя.
10. Фотографическіе виды завода.

Заводъ основанъ въ 1893 году; рабочихъ 5 человѣкъ; мастеромъ самъ С. И. Манаковъ, изучившій мыловареніе упорной практикой въ теченіе семи лѣтъ. Производство въ настоящее время достигаетъ до 10 тыс. руб. въ годъ.

Матеріалы частію получаютъ изъ за границы, селедочный жиръ съ острова Сахалина съ промысла Семенова, сало покупается на мѣстѣ.

Машинъ на заводѣ никакихъ не имѣется.

XXXI. Мыловаренный заводъ Ивана Александровича КОЛЕШЪ въ Читѣ, Забайкальской обл.

Мыло ядровое желтое, цѣна въ Читѣ 5 р. 80 к. за пудъ.

Мыловаренный заводъ существуетъ съ 1884 г., выдѣлываетъ мыла до 6000 пудовъ на сумму 25—27000 р. Сало приобретаетъ на мѣстѣ по 3 р. 50 к. до 5 р. за пудъ; изъ пуда сыраго сала выходитъ топленого 30 фунтовъ. Матеріалы: канифоль и каустическая сода получаютъ изъ Гамбурга. Рабочихъ при заводѣ 6 человѣкъ; паровыхъ машинъ не имѣется.

XXXII. Мыловаренный заводъ Самуила Хацкелевича ВЕЙНЕРМАНЪ въ Стрѣтенскѣ, Забайкальской области.

Мыло ядровое.

Заводъ существуетъ съ 1891 года. Сало покупается въ Нерчинскомъ округѣ, масло травяное привозится изъ Манчжуріи; сода каустическая, канифоль, и пальмовое масло выписываются изъ Одессы. Постоянныхъ рабочихъ при заводѣ 5 человѣкъ, временныхъ 3—4 человѣка. Годовое производство до 5000 пуд., на сумму 23—25000 р. Средняя цѣна покупаемаго сыраго сала 3 р. 50 к., а мыло продается въ среднемъ по 4 р. 60 к. за пудъ.

Мыло сбывается въ Забайкальской области, въ Нерчинскомъ и Нерчинско-заводскомъ округахъ и на Амуръ; требованіе на него сильно растетъ.

XXXIII. Мыловаренный заводъ Шлейма Абрамовича ФАЙБУШЕВИЧЪ въ Нерчинскѣ, Забайкальской области.

Мыло желтое.

Заводъ основанъ въ 1885 году, вырабатываетъ ежегодно 5000 пудовъ мыла, которое сбывается въ Забайкальской области.

XXXIV. Мыловаренный заводъ Леонтія Афанасье- вича СТРУГАЛИНА въ Благовѣщенскѣ.

Мыло простое.

Заводъ существуетъ съ осени 1892 года, мастеромъ состоитъ самъ хозяинъ. Вырабатывается въ годъ желтаго мыла 2500 пуд., мраморнаго—500 пуд., всего на сумму около 14000 р. Въ теченіе 1894 года куплено для завода сала скотскаго и бараньяго 1300 пудовъ на сумму около 7000 р., масла кокосоваго и пальмоваго 205 п. на 1435 р., канифоли 515 п. на 1500 р., соды каустической 336 п. на 1390 руб. На мѣстѣ покупается только сало, а остальные матеріалы привозятся изъ Гамбурга. Въ теченіе года расходуется 45 с. дровъ лиственничныхъ и березовыхъ на сумму 180 р. На заводѣ имѣется одинъ мыловаренный котель, емкостью 70 куб. фут.; постоянныхъ рабочихъ 3 человекъ.

XXXV. Мыловаренный заводъ Лаврентія Яковле- вича ЧЕРКАШИНА въ Благовѣщенскѣ.

Мыло простое (пальмовое и мраморное).

Заводъ существуетъ съ 1892 года, вырабатываетъ въ среднемъ 5000 пуд. мыла въ годъ на сумму 23000 руб. Въ теченіе 1894 года были куплены слѣдующіе продукты:

Наименованіе продуктовъ.	Колич.	Сумма.	Гдѣ куплено.
Сало скотское сырое	700 п.	2800 р.	Въ Амурской области.
„ „ топленое	1800 „	9000 „	Въ Манчжуріи.
Сода каустическая	600 „	2400 „	Въ Гамбургѣ.
Гарпизъ	1200 „	3420 „	„ „
Масло пальмовое	130 „	910 „	„ „
„ кокосовое	130 „	910 „	„ „

Рабочихъ на заводѣ трое, получаютъ отъ 130 до 180 руб. при хозяйскомъ содержаніи. Мастеромъ состоитъ самъ хозяинъ.

XXXVI. Тюремныя мастерскія на островѣ Сахалинѣ.

Администрація острова Сахалина старается при распредѣленіи работъ для ссыльно-каторжныхъ предоставить каждому такое дѣло, къ которому онъ привыкъ и, слѣдовательно, можетъ быть полезенъ. Съ этою цѣлью устроены при нѣкоторыхъ тюрьмахъ мастерскія: слесарныя, столярныя, литейныя, кузницы и проч. Эти мастерскія прежде всего приготавливаютъ разнообразныя предметы для мѣстнаго тюремнаго вѣдомства, кромѣ того часть издѣлій продается во Владивостокѣ и Хабаровскѣ.

А. Издѣлія изъ дерева.

1. Ступка колесная.
2. Ободъ колесный.
3. Полозь для саней.
4. Столикъ для шашекъ.
5. Шкатулка съ коллекціей древесн. породъ.
6. 2 папиросницы.
7. Клещи для хомута березовые.
8. Клепки для ушата еловыя (3 шт.).
9. Ведро изъ ели.
10. Шайка.
11. Обручи для ушата черемуховые (2 шт.).
12. Столъ письменный еловый, фанерованный березовымъ и ильмовымъ напльвомъ.
13. Столъ ломберный; крышка съ подстольемъ ольховыя, ножки ясеневыя; фанерованъ ильмовымъ, боярковымъ, ясеневымъ и вязовымъ напльвами. Размѣръ крышки 22 вер.
14. Столъ шахматный 8-мигранный, крышка съ подстольемъ ольховая, тумба и ножки дубовыя, фанерованный ильмовымъ, березовымъ и боярковымъ напльвами. Диаметръ крышки=11³/₄ в.

15. Столъ круглый; крышка съ подстольемъ ольховая, тумба и ножки березовыя, фанерованный ильмовымъ и боярковымъ напыльями. Діаметръ крышки= $12\frac{1}{4}$ вершк.

16. Шкатулка ольховая, фанерованная ильмовымъ, ясеневымъ и боярковымъ напыльями. Размѣръ $10 \times 7\frac{1}{8}$ вершк.

17. Шкатулка ольховая съ ольховымъ футляромъ въ серединѣ, фанерованная ильмовымъ, ясеневымъ и боярковымъ напыльями. Размѣръ $9 \times 6\frac{1}{8}$ вершк.

18. Шкатулка ольховая съ ольховымъ футляромъ въ серединѣ, фанерованная ильмовымъ, боярковымъ и ясеневымъ напыльями. Размѣръ 8×6 вершк.

19. Шкатулка ольховая съ ольховымъ футляромъ въ серединѣ, фанерованная ильмовымъ и ясеневымъ напыльями. Размѣръ $7 \times 5\frac{7}{8}$ вер.

20. Шкатулка ольховая безъ футляра, фанерованная цѣльнымъ ильмовымъ напыльемъ. Размѣръ $5 \times 3\frac{1}{2}$ вер.

21. Шкатулка ольховая безъ футляра, фанерованная цѣльнымъ боярковымъ напыльемъ, внутри же ясеневымъ. Размѣръ $4\frac{3}{4} \times 3\frac{1}{4}$ вершк.

22. Домики—одинъ для папирозъ, другой для сигаръ, фанерованные березовымъ, ильмовымъ и боярковымъ напыльями. 2 экземпляра.

23. Ободья колесныя ильмовыя.

24. Ступицы колесныя.

25. Спицы колесныя.

26. Полозья санныя.

27. Клепки (для бочекъ) лиственничныя.

28. Клепки (для бочекъ) еловыя.

29. Обручи (для бочекъ) черемуховыя.

30. " " " березовыя.

Б. Издѣлія изъ металловъ.

31. Утюгъ чугунный.

32. Сковорода чугунная.

33. Ступка чугунная

34. Вулка чугунная для колесъ.

- | | |
|--------------------------------|---------------------------------|
| 35. Доска вафельная. | 55. Крючья дверные. |
| 36. Дверцы печныя герметическ. | 55. Шило для шорниковъ. |
| 37. " " простыя. | 56. Черта для плотниковъ. |
| 38. " " трубныя. | 57. Скобель для кожъ. |
| 39. Колосники для печей. | 58. " " дерева. |
| 40. Колесо для вагоетки. | 59. Скоба дверная. |
| 41. " зубчатое съ шестерн. | 60. Ручка дверная мѣдная. |
| 42. Рѣшетка для сада. | 61. Шарниръ мѣдн. оконный. |
| 43. Подпилокъ слесарный. | 62. " для ломб. стола. |
| 44. Зубило для насѣчки пиль. | 63. Подножка мѣдн. для піанино. |
| 45. Долото столярное. | 64. Колоколець. |
| 46. Стамеска столярная. | 65. Замокъ висячій. |
| 47. Молотокъ столярный. | 66. Ведро желѣзное. |
| 48. Топоръ плотничный. | 67. Лопата желѣзная. |
| 49. " дроворубный. | 68. Байла для земл. работы. |
| 50. Ножъ сапожный. | 69. Мотыга. |
| 51. " поварской. | 70. Лемехъ. |
| 52. Отвертка для винтовъ. | 71. " съ рѣзцомъ. |
| 53. Ключъ гаечный. | 72. Пепельница. |

XXXVII. Инженеръ-механикъ Марьянъ Иосафатовичъ ЗАЛѢСКІЙ.

Проектъ винокуреннаго завода на 480 п. кукурузы въ сутки.

Проектъ представленъ на трехъ большихъ листахъ: на одномъ общій видъ проектированнаго завода, а на двухъ другихъ— планы и размѣры зданій.

М. И. Залѣскій въ настоящее время служитъ старшимъ помощникомъ акцизнаго надзирателя въ Нерчинскѣ Забайкальской области.

XXXVIII. Типографія товарищества Д. О. МОКИНЪ и К⁰ въ Благовѣщенскѣ.

Образцы типографскихъ работъ. Различныя брошюры, бланки, счета и объявленія, напечатанныя въ типографіи товарищества.

XXXXI. Фотографія Андрея Ильича КОСТРОМИНА въ Читѣ.

Альбомъ фотографическихъ видовъ и типовъ Забайкалья, всего 50 отдѣльныхъ снимковъ.

Фотографическое заведеніе существуетъ съ 1892 г. и выполняетъ ежегодно заказовъ на 6000 рублей.

XI. Троицкосавская городская управа.

Альбомъ фотографическихъ снимковъ города Троицкосавска и Кяхты, выполненныхъ въ фотографіи Н. А. Чарушина; всѣхъ снимковъ 20.

XII. Иннокентій Михайловичъ ПОРТНЯГИНЪ въ Нерчинскомъ заводѣ, Забайкальской обл.

Фотографическіе снимки видовъ и типовъ Забайкалья въ количествѣ 25 штукъ. И. М. Портнягинъ фотографъ-любитель.

Ж. ДОМАШНЯЯ ИЗДЕЛИЯ СЕЛЬСКОГО НАСЕЛЕНИЯ.

Кустарная промышленность въ Приморской и Амурской областяхъ развита чрезвычайно слабо, весьма рѣдко можно встрѣтить въ крестьянскомъ домѣ какое-нибудь ремесло. Население почти ничего не производитъ изъ предметовъ и одежды и домашняго обихода, а все покупаетъ; ситцы шапки, обувь, шубы, сбура и проч. предметы въ значительныхъ количествахъ привозятся изъ Одессы или изъ Сибири. Что касается Забайкальской области, то тамъ кустарная промышленность въ видѣ тканья холстовъ, суконъ, выдѣлки овчинъ, кожъ и т. п. довольно распространена.

I. Крестьянинъ Гордѣй Дорошенко, д Песчаное озеро, Амурской области.

Изделия изъ рога—гребни.

II. Сапожный мастеръ Ефимъ Георгіевичъ Богдановъ, въ Хабаровскѣ.

Офицерскіе сапоги.

III. Изделия крестьянъ и казаковъ Забайкальской обл.

1. Суконная шинель изъ овечьей шерсти.
2. " " изъ шерсти барашка.
3. Сукно изъ овечьей шерсти, кусокъ въ $16\frac{1}{4}$ арш., цѣна 35 к. за арш.
4. Сукно изъ шерсти барашка.
5. Войлокъ изъ шерсти барашка.
6. Варезки изъ овечьей шерсти.
7. Чулки изъ грубой овечьей шерсти.
8. Чулки изъ козьяго пуха.

9. Щетина съ мѣстныхъ свиней.
10. Дратва изъ конопли.
11. Мѣшокъ изъ шкуры козла (тулунъ).
12. Воровка толстая и тонкая изъ с. Кабанскаго.
13. Пакля съ р. Чикоя.
14. Конопля
15. Ленъ
16. Шнурокъ (матаузъ) съ Чикоя.
17. Нитки пеньковыя крашенныя съ Чикоя.
18. " льняныя бѣлыя съ Чикоя.
19. Дорожка пеньковая для половиковъ съ Онона.
20. " изъ пеньки съ шерстью съ Онона.
21. " изъ волоса, наз. тара; употребляется при промывкѣ золота на Ононѣ.
22. Шерсть верблюжья небитая.
23. " " битая.
24. Рѣшето изъ конскаго волоса.
25. Подаруга валеная.
26. Штаны замшевыя половинчатые.
27. Сосудъ изъ бересты, наз. туюзъ.
28. Шерсть овечья мытая съ Онона.
29. " " немытая съ Онона.
30. Кожа сыромятная бѣлая.
31. " " коровья.
32. Войлокъ изъ овечьей шерсти.
33. Холстъ мѣшечный съ р. Чикоя, 15 к. за аршинъ.
34. Рукавицы изъ шкуры изюбря.
35. Нитки изъ бѣлой и черной шерсти.
36. Моршни изъ сыромятной кожи (обувь, распространенная въ Забайкальѣ).
37. Костюмъ семейской женщины (старообрядцы), всего 6 предметовъ.
38. Образцы горшковъ и прочей посуды деревенск. обихода.

IV. Издѣлія кр. Моисѣя Абрамовича Рубановича въ Читѣ.

1. Валеные сапоги.
2. Кожа юфть конская.

V. Издѣлія бурятъ Забайкальской области.

1. Бляхи мѣдныя для узды.
2. Лампадка для бурхановъ красной мѣди.
3. " " " желтой "
4. Удила.
5. Стремена.
6. Щипцы.
7. Ножницы.
8. Сѣдло.
9. Клещи изъ березы.
10. Трубка " "
11. Поваренка (ополовникъ).
12. Чашка выточенная изъ березы.
13. Ступка съ пестикомъ изъ березы.
14. Осинное корыто, куда кладется нарѣзанное для ѣды мясо.
15. Ремень невыдѣланный.
16. Веревка изъ сырой кожи, выдѣланная оцепомъ.
17. Тренога (путы для лошади), выдѣланная на рукахъ, смачивая молокомъ.
18. Возжи изъ сырой кожи, выдѣланные тѣмъ же способомъ.
19. Черезсѣдельникъ изъ ремня той же выдѣлки.
20. Поводъ " " " "
21. Супоня " " " "
22. Подируга " " " "
23. Путы " " " "
24. Арканъ изъ конскаго волоса.
25. Узда плетеная изъ выдѣланной кожи.
26. Подфеи плетеные.
27. Хвостъ конскій.
28. Ложка костяная.
29. Унты (обувь) бурятскіе.
30. Шапка изъ рысяго мѣха.

В. ЗОЛОТОПРОМЫШЛЕННОСТЬ НА АМУРЬ И ЕГО ПРИТОКАХЪ *).

1. *Карта Амурской области* съ нанесеніемъ всѣхъ приисковъ, разрабатывавшихся въ 1895 году. Масштабъ карты 10 вер. въ дюймѣ. На поляхъ карты изображены: а) примѣрный способъ разработки прииска открытыми работами; б) примѣрный способъ разработки золота подземными работами; в) примѣрный отводъ площади подъ золотосодержащій приискъ.

2. *Модель Леоновскаго прииска Джолонской золотопромышленной компаніи* въ $\frac{1}{32}$ натуральной величины. Этотъ приискъ расположенъ въ долинѣ рѣки Джолонъ, правый притокъ Иликана; этотъ послѣдній есть правый притокъ рѣч. Унахи, которая впадаетъ въ р. Зею. Первые развѣдки прииска были въ 1882 году; онъ занимаетъ $145\frac{1}{2}$ дес. земли и по 1 января 1895 г. доставилъ золота 738 пуд. 28 фун. 38 зол. Подвозка золотоснаго песка и отвозка промытаго производится помощію безконечныхъ канатовъ въ вагонеткахъ, двигающихся по переноснымъ рельсамъ.

3. *Модель золотопромысательной машины Верхнеамурской компаніи*. Машина состоитъ изъ большаго желѣзнаго цилиндра съ многочисленными отверстиями. Золотоснаый песокъ подвозится на двухколесныхъ телѣгахъ и сыпается въ особый люкъ, откуда прямо попадаетъ въ желѣзный цилиндръ; сюда же проводится вода, которая берется изъ вышележащаго ручейка и бьетъ въ цилиндръ подъ значительнымъ давленіемъ; цилиндръ въ это время вращается помощію паровой машины. Золотоснаый песокъ

*] Всѣ экспонаты, сюда относящіеся, помѣщены въ отдѣльномъ навильонѣ подъ № 49, находящемся близъ Сибирскаго отдѣла.

разжижается въ массѣ воды и золото, какъ болѣе тяжелое, проваливается сквозь дырочки цилиндра, а камни проходятъ сквозь цилиндръ и падаютъ въ люкъ, изъ котораго насыпаются въ вагонетки и отвозятся въ отвалъ. Золото же съ мелкими камешками и пескомъ собирается на помостѣ, находящемся непосредственно подъ машиной. Входъ на этотъ помостъ во время работъ никому не дозволяется и все это пространство обносится рѣшеткой и охраняется казаками—часовыми. Вечеромъ по окончаніи работъ на помостъ входятъ служащія на присіскѣ лица вмѣстѣ съ однимъ или двумя казаками. Все, что оказалось здѣсь на полу, сгребается въ кучу и промывается на ручномъ вашгердѣ; къ концѣ концовъ получается чистый золотой песокъ, который и переносится въ контору. Въ конторѣ все принесенное золото ссыпается въ кучу и пробуется на магнитъ; для этого берется сильный магнитъ въ видѣ подковы и имъ проводятъ по кучѣ. Моментально магнитъ покрывается массой черныхъ крупинокъ—это магнитный желѣзнякъ, всегда сопровождающій разсыпное золото. Когда золото окончательно будетъ освобождено отъ желѣза его взвѣшиваютъ и упаковываютъ для отсылки по почтѣ въ Иркутскую золотосплавочную лабораторію.

Модель сдѣлана въ $\frac{1}{16}$ натуральной величины.

4) *Модель золотопромывательной машины системы инженера Перре* *). Машина эта отличается отъ предыдущей нѣкоторыми улучшеніями, а именно: цилиндръ сдѣланъ изъ полосоваго желѣза; вода проводится трубою по оси цилиндра и бьетъ отсюда радіально; кромѣ того сдѣланы разныя приспособленія для отдѣленія золота отъ песка.

5. *Модель галечнаго вагона*, $\frac{1}{2}$ натуральной величины, *Ниманской золотопромыват. К^о системы П. Д. Балладъ*. При модели находится конструкторскій чертежъ вагона.

6. *Модель вашгерда* для промывки золота, въ двухъ экземплярахъ. Золото, собранное изъ подъ машины, окончательно промывается руками посредствомъ особо устроенной лопаты. На вашгердѣ

*) Инженеръ Перре на эту машину заявилъ привилегію.

кладется куча золотоноснаго песка и пускается медленно струя воды. Рабочій, обыкновенно самый опытный, особеннымъ движеніемъ лопаты сгребаеъ кучу противъ теченія воды; вода относить всю землю и песокъ, и въ концѣ концовъ на вашгердѣ остается куча чистаго золота.

7. *Модель телги* (2 экземпляра) для подвозки золотоноснаго песка къ машинѣ; эти телги употребляются повсемѣстно.

8. *Модель вагона* для отвоза промытаго песка; вагоны этой системы работаютъ на приискахъ Верхнеамурской золотопрмышлен. К^о.

9. *Модель вагона* для отвоза промытыхъ песковъ съ боковыми задвижками. Нужно замѣтить, что для движенія, какъ этихъ вагоновъ, такъ и упомянутыхъ въ предыдущемъ пунктѣ, употребляются особыя платформы, на которыхъ всегда находится кондукторъ. Эта платформа имѣетъ по срединѣ винтъ, который внизу оканчивается двумя лапами; этимилапами захватывается движущійся канатъ и платформа приводится въ движеніе. Платформа сцепляется съ вагонами обыкновенными крючками и тащитъ за собой три или четыре вагона.

10. *Модель дома для рабочихъ* Амгунской золотопр. К^о. Домъ двухъэтажный, вполне приспособленный для жилья лѣтомъ и зимою.

11. *Два лотка для промывки золота* въ натуральную величину. На этихъ лоткахъ промывается золото старателями, хищниками и при развѣдкахъ площадей. Старателями называются люди, промывающіе золото на тѣхъ площадяхъ, которыя данная компанія не считаетъ выгоднымъ разработывать собственными средствами; эти люди платятъ хозяину прииска за каждый промытый золотникъ извѣстную плату. Хищники—это люди, промывающіе золото тайкомъ на площадяхъ, которыя извѣстны хорошимъ содержаніемъ золота, но къ работамъ на которыхъ еще не приступлено.

12. *Золотоносный песокъ* съ Азовскаго прииска Верх. Амур. К^о, т. е. тотъ слой земли, который поступаетъ въ промывку.

13. *Торфа*, т. е. тотъ слой земли, который снимается и въ промывку не поступаетъ,—того же пріиска.

14. *Почва того же пріиска*. Обыкновенно глубина залотоноснаго слоя небольшая; подъ этимъ слоемъ находится земля или вовсе не содержащая, золота или содержащая его такъ мало, что не стоитъ промывать. Этотъ слой и называется почвой.

15. *Залотоносный песокъ* (или пласть), торфа и почва Владимірскаго пріиска. Верх. Амур. К^о.

16. *Залотоносный песокъ*, торфа и почва Константиновскаго пріиска Верхнеамурской К^о.

17. *Залотоносный песокъ*, торфа и почва съ р. Амгуни, Амгунской золотопр. К^о.

18. *Камни* съ рѣки Джалты и рѣчки Джалинды, впадающей въ Зею.

19. *Камни* съ р. Амгуни (глинистый сланецъ).

20. *Горныя породы*, сопровождающія золото съ пріисковъ Верхнеамурской компаніи: а) гранитъ съ Азовскаго пріиска, б) гранитъ съ Иликанскаго пріиска, в) сіенитъ съ Гораціевскаго пріиска, г) сіенитъ съ Азовскаго пріиска, д) слюдиной сланецъ съ р. Гилуй, е) гранитъ съ Леоновскаго пріиска, ж) гнейсъ съ Софійскаго пріиска, з) гранитъ съ Безполезнаго пріиска, и) сіенитъ съ Иннокентіевскаго пріиска, і) валунъ, состоящій изъ гранито-сіенита съ Владимірскаго пріиска, к) гранитъ съ Владимірскаго пріиска, л) гнейсъ съ Веселаго пріиска, м) гранитъ съ Константиновскаго пріиска, н) сіенитъ съ Ненадежнаго пріиска.

21. *Образца золота* съ 109 пріисковъ; наименованіе пріисковъ и ихъ положеніе видны изъ слѣдующей таблицы *).

*) Изъ Амурской области представлено золото съ 67 пріисковъ по 2 золотника съ cadaго, остальные 42 образца изъ Забайкалья. Между этими послѣдними только 14 образцовъ чистаго золота, а остальные представляютъ золото въ кварцѣ, въ видѣ чернаго шлиха и т. п.

№	Названіе прісна.	Кому принадлежитъ.	Гдѣ расположенъ.
Амурская область.			
1	Неожиданный	Е. С. Немѣрову	Рч. Оргочи, притокъ р. Б. Кунгуракъ.
2	Трудолюбскій	М. П. Казанцевой	Рч. Монголи, пр. р. Ольдой.
3	Успенскій	Вер. Амурской К ^о	Р. Перев., пр. р. Б. Янканъ
4	Вознесенскій	Вер. Амурской К ^о	Р. Перев., пр. р. Б. Янканъ
5	Алексѣевскій	А. П. Некипѣлову	Рч. Мал. Янканъ.
6	Преображенскій	М. Г. Титову	Рч. Б. Янканъ, пр. р. Крестовки, сист. р. Н. Ольдой.
7	Сомнительный	Вер. Амурской К ^о	Рч. Б. Янканъ, пр. р. Крестовки, сист. р. Н. Ольдой.
8	Преображенскій	Е. В. Доенину	Рч. Джалинда.
9	Утренній	Д. А. Поцову	По отлогости горы у рч. Джалинды.
10	Верхне-Ивановскій.	Вер. Амурской К ^о	Рч. Джалинда.
11	Васильевскій	Вер. Амурской К ^о	Рч. Джалинда и Канама.
12	Нижне-Дмитріевскій	Вер. Амурской К ^о	Рч. Джалинда и Канама.
13	Верхне-Дмитріевскій	Вер. Амурской К ^о	Рч. " "
14	Алексѣевскій	Вер. Амурской К ^о	Рч. Чагаанъ.
15	Ненадежный	Вер. Амурской К ^о	Рч. Ульдекитъ.
16	Безполезный	Вер. Амурской К ^о	Р. Джалинда.
17	Попутный	Вер. Зейской К ^о	Рч. Дамбука.
18	Валеріевскій	Нижне-Гилійской К ^о	Р. Гиліюй.
19	Рождественскій	Моготской К ^о	Рч. Кудули, пр. р. Дамбука
20	Аннинскій	" "	Рч. Безъим., пр. р. Моготъ.
21	Николаевскій	И. А. Котельникову	Р. Безъим., пр. р. Моготъ.
22	Сибѣжный	Иликанской К ^о	Рч. Сопаръ.
23	Екатерининскій	Иликанской К ^о	Рч. Сопаръ.
24	Язюновъ-кладъ	Иликанской К ^о	Рч. Безъим. пр. р. Унахи.
25	Леоновскій	Джолонской К ^о	Рч. Джолону.
26	Апוליваріевскій	И. А. Котельниковъ	Р. Безъим., пр. р. Моготъ.
27	Ивановскій	Зейской К ^о	Рч. Джегда-Улягиръ.
28	Инокентіевскій	Зейской К ^о	Рч. Угану.
29	Инокентіевскій	" "	Р. Джалинда.
30	Серафимовскій	Зейской К ^о	Рч. Джегда-Улягиръ.
31	Иликанскій	Вер. Амурской К ^о	Р. Иликанъ.
32	Инокентіевскій	Вер. Амурской К ^о	Рч. Джалта.
33	Владиміровскій	Вер. Амурской К ^о	Рч. Джалта.
34	Веселый.	Вер. Амурской К ^о	Рч. Джалта, пр. р. Б. Эмакъ
35	Гораціевскій	Вер. Амурской К ^о	Рч. Джалта.
36	Утесный	Вер. Амурской К ^о	Рч. Иликанъ.
37	Азовскій	Вер. Амурской К ^о	Рч. Б. Сигуленъ.
38	Гилійскій	Вер. Амурской К ^о	Р. Гиліюй.
39	Алексѣевскій	Вер. Амурской К ^о	Рч. М. Ульдекитъ, пр. рч. Большой.
40	Михайло-Семеновскій	Вер. Амурской К ^о	Рч. Баянь-Бириканъ, пр. р. М. Сухджари.
41	Покровскій	Соединенной К ^о	Рч. Безъиман., прит. р. Утанджи-Улягиръ.
42	Воздвиженскій	Соединенной К ^о	Рч. Утанджа-Улягиръ, пр. р. Сиваканъ.

№	Названіе пріиска.	Кому принадлежить.	Гдѣ расположенъ.
43	Анатолиевскій	Вер. Амурской К ⁰	Р. Хугдерь, пр. р. Дабукить
44	Боговляенскій	Вер. Амурской К ⁰	Р. Хугдерь, пр. р. Дабукить
45	Перевальный	Вер. Амурской К ⁰	Р. Перевальная, пр. Хугдерь
46	Тимофьевскій	Ниманской К ⁰	Рч. Агда, пр. р. Олги.
47	Якутскій	Ниманской К ⁰	Р. Угучей-Элга, пр. Нимана
48	Любавинскій	Стрѣтенскому Т-ву	Р. Переход., пр. р. Сутарь.
49	Фроловскій	Т-ву Рубиновъ и К ⁰	Ключъ Надежда, пр. р. Елениной.
50	Гейпреховскій	Т-ву Рубиновъ и К ⁰	Р. Б. Калами, пр. р. Талыгачу, система р. Сутарь.
51	Казанскій	Т-ву Рубиновъ и К ⁰	Ключъ Ольгинскій, прит. р. Елениной.
52	Софіе-Сергѣевскій	— —	Р. Безым., пр. р. Кареулакъ
53	Александро-Невскій	Т-ву Вершининъ, Жирковъ и К ⁰	Рч. Бомъ.
54	Афанасьевскій	А. Н. Жиркову	Р. Безым., пр. рч. Бомъ.
55	Пасховскій	А. Г. Кузнецову	Р. Хорогочи.
56	Инокентьевскій	С. А. Понову	Рч. Бургали.
57	Успенскій	Вер. Амурской К ⁰	Р. Урка-Макить, притокъ р. Сиригъ-Макить.
58	Цесаревичевскій	Вер. Амурской К ⁰	Рч. Благовѣщенск., прит. р. Б. Талги.
59	Казанскій	Вер. Амурской К ⁰	Ключъ Благовѣщенскій, пр. р. Б. Талги.
60	Казанскій	Унахинской К ⁰	Рч. Унаха.
61	Александровскій	Т-ву бр. Бутиныхъ	Р. Агда, пр. р. Олги.
62	Николаевскій	Вер. Амурской К ⁰	Р. Маганъ-Макить, прит. р. Уньи.
63	Трехъ-Святительскій	Вер. Амурской К ⁰	Р. Сиригъ-Макить.
64	Инокентьевскій	Вер. Амурской К ⁰	Рч. Унья.
65	Сомнительный	Т-ву „Дальняя Тайга“	Рч. Сиригъ-Макить.
66	Михайло-Васильевскій	В. З. Захарову	Рч. Унаха.
67	Покрово-Ильинскій	Алу-Макитскому Т-ву	Рч. Алу-Макить, систем. р. Бомъ.

З а б а й к а л ь с к а я о б л а с т ь .

68	Сѣрно-Ильдинскій	— —	Система р. Аргуши.
69	Наранскій	— —	Система рч. Нерчи.
70	Петропавловскій	Купца Бранштейна	Рч. Дыбькса, сист. Онона.
71	Степановскій	— —	Рч. Курлукта, сист. Онона.
72	Ново-Александровскій	Бр. Сабашниковыхъ	Рч. Баянъ-Зурга, Акш. окр.
73	Благовѣщенскій	Бр. Сабашниковыхъ	Рч. Средній Хонгорокъ.
74	Евграфовскій	Бѣлоголоваго и Второва	— —
75	Аполоновскій	Бѣлоголоваго и Второва	Рч. Средній Хонгорокъ.
76	Андреевскій	Бѣлоголоваго и Второва	Рч. Хамара.
77	Инокентьевскій	Бѣлоголоваго и Второва	Рч. Хаверга.
78	„Золотой Гусарокъ“	— —	Система рч. Ингоды.
79	Дарасунскій	— —	Система р. Нерчи.
80	„Золотые Холмики“	— —	Система рч. Ингоды.
81	Батумскій	— —	Рч. Жарча, сист. Ингоды.
82	Данасунскій	— —	Р. Нерча.

№	Названіе пріиска.	Кому принадлежитъ.	Гдѣ расположенъ.
83	Онояскій	— —	— —
84	Дарасунскій	— —	Система р. Нерчи.
85	Булатки близъ Нерчинскаго завода	— —	Система р. Аргуни.
86	Дарасунскій	— —	Въ вершинѣ Узурмалагаа сист. р. Нерчи.
87	Дарасунскій	— —	Система р. Нерчи.
88	Жарчинскій	— —	Система р. Нерчи.
89	Жарчинскій	— —	Система р. Нерчи.
90	Дарасунскій	— —	Система р. Нерчи.
91	Дарасунскій	— —	Система р. Нерчи.
92	Ивановскій	— —	Р. Ивановал, сис. р. Шилки
93	Сарбактуйскій	— —	Рч. Унда, пр. р. Онона.
94	„Золотой Бугорокъ“	— —	Система р. Ингоды.
95	Карійскій	— —	Система р. Шилки.
96	Дарасунскій	— —	Система р. Нерчи.
97	„Большія Кудели“	— —	Система р. Шилки.
98	Жарчинскій	— —	Система р. Нерчи.
99	Евграфовскій рудникъ	Бѣлоголовыхъ	Система р. Онона.
101	Донгороду	— —	Система р. Онона.
100	Евграфовскій рудникъ	Бѣлоголоваго	Система р. Онона.
102	Евграфовскій рудникъ	Бѣлоголоваго	Система р. Онона.
103	Евграфовскій рудникъ	Бѣлоголоваго	Система р. Онона.
104	Хонсороха	— —	Система р. Онона.
105	Евграфовскій рудникъ	Бѣлоголоваго	Система р. Онона.
106	Евграфовскій рудникъ	Бѣлоголоваго	Система р. Онона.
107	— —	Бѣлоголоваго	Изъ глав. жильнаго мѣсторожд., по р. Токовой, пр. р. Севдуй сист. Толотуй.
108	Евграфовскій рудникъ	Бѣлоголоваго	Система р. Онона.
109	Комиссаровскій	Д. И. Малыхъ.	Рч. Котовца, сис. р. Чикоя

22. *Фотографическіе виды города Благовѣщенска*, центра Амурской золотопромышленности. Всего на 4 щитахъ помѣщено 40 фотографій.

23. *Фотографическіе снимки пріисковъ* во время работъ. 12 фотографій изъ Нерчинскаго музея.

24. *Альбомъ видовъ и типовъ* на пріискахъ Забакалья. 23 фотографіи изъ Нерчинскаго музея.

25. *Фотографическіе снимки пріисковъ* фотографа-любителя И. М. Портнягина (17 штукъ).

Въ Амурской области всѣхъ пріисковъ 547
 изъ нихъ разрабатывалось въ 1894 году 115
 „ „ неразрабатывалось 432

Съ возникновенія золотопромышленности на Амурѣ, т. е. съ 1868 года и по 1 января 1895 года, въ Амурской области добыто золота:

	Пуд.	Фун.	Зол.	Доли.	%
На пріискахъ системы Верхн. Амура .	453	—	68	10	6,4
„ рѣки Зеи	5382	38	72	87	76,2
„ „ Буреи	1167	7	34	60	16,5
„ Хинганскихъ горъ	62	2	34	80	0,9
В с е г о .	7065	9	18	45	—

Пространство, занятое пріисками къ 1 января 1895 года, видно изъ слѣдующей таблицы:

	ПЛОЩАДЬ ПРИСКОВЪ.			
	Всѣхъ вообще.		Разрабатывавшихся.	
Система Верхняго Амура . . .	5691 дес.	879 с.	2491 дес.	177 с.
„ рѣки Зеи	42940 „	781 „	9354 „	1773 „
„ „ Буреи	12269 „	1601 „	2729 „	677 „
„ Хинганскія горы	5720 „	2264 „	1316 „	2226 „
В с е г о .	66622 дес.	725 с.	15892 дес.	53 с.

Добыча золота въ Амурской области по годамъ вмѣстѣ съ нѣкоторыми другими данными видна изъ слѣдующей таблицы *).

*) Къ сожалѣнію отъ Амурскаго окружнаго инженера не поступило свѣдѣній о дѣятельности пріисковъ по годамъ. Цифры этой таблицы взяты изъ книги Л. Бадевича—„Матеріалы для изученія Амурскаго края въ горнопромышленномъ отношеніи“.

Г о д ы.	Содержаніе золота въ 100 п. золота.	Добыто зо- лота.	Общее число рабочихъ.	Количество золота на од- ного рабоча- го въ годъ.
1885 . . .	1 з. 46 дол.	302 п. 13 ф.	2445	4,94 фун.
1886 . . .	1 " 62 "	345 " —	1997	6,91 "
1887 . . .	1 " 89 "	355 " —	2132	6,66 "
1888 . . .	2 " 13 "	377 " —	2226	6,77 "
1889 . . .	2 " 10 "	458 " 18 "	2701	6,07 "
1890 . . .	1 " 60 "	485 " 25 "	2727	7,02 "
1891 . . .	1 " 38 "	427 " 20 "	3400	5,03 "
1892 . . .	1 " 25 "	428 " 16 "	4810	3,57 "

Положеніе золотопромышленности въ Приамурскомъ краѣ по областямъ за три года 1892—1894 видно изъ слѣдующей таблицы:

Г о д а.	Добыто шлиховаго золота въ пудахъ.			
	Приморск. обл.	Амурская обл.	Забайкал. обл.	В с е г о
1892 . . .	37,25	418	247,30	702,55
1893 . . .	71	431,75	274,33	777,08
1894 . . .	119,25	408,77	275,56	803,58

Г о д а.	Разрабатывалось приисковъ.							
	Приморск. обл.		Амурская обл.		Забайкал. обл.		В с е г о.	
	Число прииск.	Число рабоч.	Число прииск.	Число рабоч.	Число прииск.	Число рабоч.	Число прииск.	Число рабоч.
1892 . . .	4	885	54	6296	123	5599	181	12780
1893 . . .	5	699	77	8457	147	3584	229	12740
1894 . . .	7	960	115	4669	156	5132	278	10761

И. ПРЕДМЕТЫ ПО ЭТНОГРАФИИ *).

I. Хабаровскій музей Императорскаго Русскаго Географическаго Общества.

1. Одежда гилаковъ, живущихъ на нижнемъ теченіи Амура.
2. Домашняя утварь гилаковъ.
3. Принадлежности рыбной ловли.
4. Домашніе идолы.
5. Принадлежности для ѣзды на собакахъ.

Основаніе Хабаровскаго музея положено покойнымъ Приамурскимъ генераль-губернаторомъ, барономъ А. Н. Корфъ. Съ возникновеніемъ Приамурскаго отдѣла Императорскаго Русскаго Географическаго Общества въ 1894 году музей получилъ болѣе опредѣленное устройство и быстро сталъ разрастаться. Въ настоящее время въ Хабаровскѣ строится специальное зданіе для помѣщенія всѣхъ коллекцій музея.

II. Коллекція С. А. МОНКОВСКАГО.

1. Одежда гольдовъ.
2. Домашняя утварь гольдовъ.
3. Принадлежности охоты и рыбной ловли.

Гольды живутъ на среднемъ теченіи Амура и по рѣкамъ, въ него впадающимъ; между прочимъ ихъ не мало въ окрестностяхъ Хабаровска. Гражданскій инженеръ С. А. Монковскій,

*) Вслѣдствіе недостатка мѣста помѣщены на выставкѣ только нѣкоторые изъ привезенныхъ предметовъ.

начальникъ строительнаго отдѣленія при Приамурскомъ генераль-губернаторѣ, проживая въ Хабаровскѣ, покупалъ у гольдовъ различные предметы, касающіеся ихъ быта, промысловъ и пр. Такимъ образомъ и составила у него коллекція изъ 49 предметовъ.

III. Коллекція П. П. ШИМКЕВИЧА.

1. Одежда ороchonъ.
2. " гиляковъ.
3. " якутовъ.
4. " тунгусовъ.
5. " шамановъ и принадлежности шаманскаго идола-служенія.
6. " корейцевъ.
7. Предметы домашняго обихода ороchonъ, якутовъ и гиляковъ.
8. Предметы охоты тѣхъ же народностей.
9. " рыболовнаго промысла тѣхъ же народностей.
10. Фотографіи типовъ, обстановки и различныхъ бытовыхъ сценъ перечисленныхъ народностей.

П. П. Шимкевичъ, дѣлопроизводитель канцеляріи Приамурскаго генераль-губернатора, неоднократно былъ командировемъ генераль-губернаторомъ для обозрѣнія инородцевъ и собралъ большія этнографическія коллекціи. Эти коллекціи поступаютъ въ Московскій Румянцевскій музей.

К. ТОРГОВЛЯ ПРИАМУРСКАГО КРАЯ СЪ КИТАЕМЪ И ЯПОНИЕЙ.

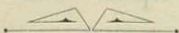

I. Коллекція товаровъ, привозимыхъ въ Приамур-
скій край изъ Японіи,

представленная Владивостокской торговой фирмой
Т. СУГИУРА.

1. Издѣлія изъ черепахи, всего 51 различныхъ предметовъ.
2. " изъ слоновой кости 26 " "
3. " изъ рога 6 " "
4. " изъ шелка; матеріи шелковыя и полшелковыя,
вышитыя и безъ вышивокъ, всего 105 различныхъ предметовъ.
5. Фарфоровыя вазы, вазы cloisonné, чайныя сервизы и
другія фарфоровыя вещи, всего 27 отдѣльныхъ предметовъ.
6. Лакированныя издѣлія—33 предмета.
7. Старинныя бронзовыя издѣлія—9 предметовъ.
8. Металлическія издѣлія—35 предметовъ.
9. Альбомы, ширмы, образцы японскихъ матерій и т. п.,
всего 27 различныхъ предметовъ.
10. Рисъ обыкновенный.
11. " полированный.
12. Ячмень.
13. Пшеница.
14. Буда (мелкое просо).
15. Бобы.
16. Киричный чай.

17. Байховый чай обыкновенный.
18. " " зеленый.
19. Соль рафинированная.
20. Соя (экстракт).
21. Различные консервы въ числѣ 6 отдѣльн. предметовъ.

II. Коллекція товаровъ, привозимыхъ въ Приамурскій край изъ Китая, представленная Хабаровскимъ купцомъ ТИФОНТАЙ совмѣстно съ Владивостокскими купцами ЮНХОЗАНЪ и ТУНЛИ.

- | | |
|--|--------------------------------|
| 1. Лакированныя издѣлія, всего 28 отдѣльныхъ предметовъ. | |
| 2. Издѣлія изъ слоновой кости, всего 33 отдѣльн. предмета. | |
| 3. Издѣлія изъ шелка, вышитыя и невышитыя, всего 33 отдѣльныхъ предмета. | |
| 4. Ширмы 2. | 20. Просо пайза. |
| 5. Мука майза. | 21. Буда. |
| 6. Крупа ячменная. | 22. Ячмень. |
| 7. " миза. | 23. Овесъ. |
| 8. " хонми. | 24. Сѣмена трав. масла (суза). |
| 9. " куза. | 25. Масло изъ сузы. |
| 10. " красная (изъ гаоляна). | 26. " бобовое. |
| 11. Кукуруза. | 27. " маковое. |
| 12. Гаолянъ. | 28. Крупа гречневая. |
| 13. Горохъ вандо. | 29. Гречиха. |
| 14. " хондо. | 30. Орѣхи грецкіе. |
| 15. Бобы ляндо. | 31. Листовой табакъ. |
| 16. Пшеница. | 32. Веревка и бичевка. |
| 17. Фасоль. | 33. Вата. |
| 18. Просо миза. | 34. Вязига. |
| 19. " куза. | |

III. Коллекція китайскихъ чаевъ, принадлежащая Хабаровскому музею Императорскаго Русскаго Географическаго Общества.

1. Высѣвки байховаго чая, называемые *хуасянь* и употребляющіеся для приготовления кирпичнаго чая.
2. Хуасянь для чернаго плиточнаго чая.
3. *Лаоча*—матеріаль для обыкновеннаго кирпичнаго чая (фу-чанъ-лунъ).
4. *Лаоча*—матеріаль для Пекинскаго зеленаго чая.
5. Байховый чай перваго сбора высшаго качества.
6. " " " " высокаго "
7. " " " " средняго "
8. " " втораго " низшаго "
9. " " третьяго " " "
10. Плиточный чай фирмы Чирковъ, Пановъ и К^о въ Ханькоу.
11. Плиточный чай фирмы Молчановъ, Печатновъ и К^о въ Ханькоу.
12. Фу-чанъ-лунъ—обыкновенный кирпичный чай.
13. Пекинскій зеленый кирпичный чай.
14. Черный кирпичный чай.

IV. Коллекція продуктовъ, вывозимыхъ изъ При- амурскаго края въ Китай,

доставленная вышеупомянутыми купцами ТИФОНТАЙ,
ЮНХОЗАНЪ и ТУНЛИ.

1. Женьшень, корень растенія *Rapax Ginseng*.
2. Панты, рога молодого оленя.
3. Грибы, растущіе на срубленныхъ дубахъ.
4. Лишай, растущіе на камняхъ.

5. Морская капуста.

6. Оленьи жилы.

7. Трепанги.

8. Рыбы хрящи.

V. Ю. И. БРИНЕРЪ во Владивостоѣ.

Модели судовъ каботажнаго плаванія вдоль русскихъ береговъ Японскаго моря.

1. Корейская шаланда.

2. Китайская " "

3. Японская " "

4. Китайская лодка для бухтъ
и спокойной воды.5. Японская лодка для бухтъ
и спокойной воды.

Юлій Ивановичъ Бринеръ около 10 лѣтъ уже занимается во Владивостоѣ нагрузкою на морскія суда товаровъ и разгрузкою этихъ судовъ. Пока вдоль береговъ Японскаго моря всѣ товары и продукты перевозятся на судахъ упомянутого типа.

Л. БЛАГОТВОРИТЕЛЬНЫЯ УЧРЕЖДЕНІЯ.

I. Владивостокское Благотворительное Общество *).

А. Издѣлія ученицъ.

1. Полотенце, вышитое дѣвочками.
2. Шапочка, вязаная изъ шерсти.
3. Boa изъ шерсти.
4. Образцы кружевъ.
5. Чулки, вязанные изъ бумаги.

Б. Фотографическіе снимки зданій, принадлежащихъ Обществу.

Общество основано въ 1881 году и содержитъ двѣ первоначальныя школы и богадѣльню.

II. Зерентуйскій дѣтскій пріютъ Забайкальскаго отдѣла Общества Попеченія о Семьяхъ ссыльно- каторжныхъ.

А. Костюмъ мальчика.

- | | |
|---------------------------------|------------------------------|
| 1. Полушубокъ. | 8. Шаровары холщев. (лѣтн.). |
| 2. Плащъ изъ сѣраго сукна. | 9. Сапоги. |
| 3. Шапка " " " | 10. Ичиги. |
| 4. Картузъ холщевый. | 11. Рубашка нижняя. |
| 5. Рубашка изъ бумазеи (зимн.). | 12. Штаны. |
| 6. " изъ холста (лѣтн.). | 13. Портянки зимнія. |
| 7. Шаровары суконные (зимн.). | 14. Платокъ носовой. |

*) Къ сожалѣнію о дѣятельности Общества не поступило никакихъ свѣдѣній.

Б. Костюмъ дѣвочки.

- | | |
|----------------------|---------------------|
| 15. Пальто суконное. | 20. Платокъ лѣтній. |
| 16. Платье изъ бязи. | 21. " зимній. |
| 17. Передникъ бѣлый. | 22. Чулки зимніе. |
| 18. Юбка бумазейная. | 23. " лѣтніе. |
| 19. Рубашка вишняя. | |

В. Издѣлія питомцевъ.

- | | |
|-------------------------------|------------------------------|
| 24. Модель классной парты. | 32. Тарелки изъ бѣл. желѣза. |
| 25. " " доски. | 33. Шалнеры " " " |
| 26. Шкатулка. | 34. Подушка вышитая. |
| 27. Столикъ. | 35. Салфетка вязаная. |
| 28. Самоваръ изъ бѣл. желѣза. | 36. Полотенце. |
| 29. Подносъ " " " | 37. Башмаки вязаные. |
| 30. Чернильница " " | 38. Шарфъ вязаный. |
| 31. Стаканчики " " " | 39. Кружева. |

Г. Сводъ различныхъ данныхъ о дѣятельности Забайкальскаго отдѣла въ видѣ особаго изданія.

Забайкальское отдѣленіе Общества Попеченія о Семьяхъ ссыльно-каторжныхъ возникло въ Читѣ 5 сентября 1893 года, но еще ранѣе, именно въ 1892 году, Центральное Общество отпустило 8000 руб. на устройство пріюга въ Горномъ Зеренгуѣ Нерчинскозаводскаго округа; съ возникновеніемъ Забайкальскаго отдѣленія пріютъ перешелъ въ его вѣдѣніе. Число питомцевъ пріюкта въ 1895 году равнялось 80, содержаніе каждаго обходится около 100 р. (въ 1894 году—102 р. 20 к.).

М. КАРТЫ, ПЛАНЫ И КАРТИНЫ.

1. Карта острова Сахалина съ показаніемъ земель и лѣсовъ.
 2. Карта острова Сахалина съ показаніемъ морскихъ промысловъ.
 3. Карта Амурской области съ показаніемъ лѣсовъ.
 4. Таблица, показывающая доходность государственныхъ имуществъ и расходы по ихъ завѣдыванію.
 5. Чертежи часовни въ п. Александровскомъ.
 6. Чертежи пріюта и школы въ п. Александровскомъ.
 7. Чертежи церкви въ п. Александровскомъ во имя Покрова Пресвятыя Богородицы.
 8. Фотограф. виды Хабаровска и его окрестностей (12 шт.).
 9. " " Южноуссурійскаго края (5).
 10. " " г. Николаевска и нижняго Амура (10)
 11. " " р. Амура (10).
 12. " " Забайкалья (26).
 13. " " острова Сахалина (13).
 14. " " переселенчesk. баракoвъ во Владивостокѣ.
 15. " снимки различныхъ инородцевъ, ихъ жилищъ и проч. (100).
 16. Фотографическіе снимки машиннаго зданія для добыванія электричества торговаго дома Кунстъ и Алберсъ во Владивостокѣ.
-

Н. ЛИТЕРАТУРА ПРИАМУРСКАГО КРАЯ *).

І. Изданія Общества изученія Амурскаго края.

1. Записки Общества, т. I, заключающій статьи: *В. П. Маргаритова* о каменномъ углѣ по берегамъ залива Петра Великаго; *С. С. Росетъ* о поѣздѣ на Сахалинъ и островъ Тюлений; *Ф. Ф. Буссе* объ остаткахъ древности въ долинахъ Лефу, Даубихе и Улахе.

2. Записки Общества, т. II, заключающій статью г. *Дьячкова* объ Анадырскомъ краѣ.

3. Записки Общества, т. III, содержащій матеріалы къ описанію Хинганской экспедиціи полк. *Путяты*—дневникъ *Л. И. Бородавскаго*.

4. Записки Общества, т. IV, заключающій статьи *С. Масленникова* о трепангахъ и нефти, *А. Прика* о климатѣ залива Св. Ольги.

5. *В. П. Маргаритовъ*. Объ орочахъ Императорской гавани.

6. *В. П. Маргаритовъ*. Кухонные остатки на берегу Амурскаго залива.

7. *И. Надаровъ*. Матеріалы къ изученію Уссурийскаго края.

8. *Я. Л. Семеновъ*. Морская капуста.

9. *С. А. Варинъ*. Краткій очеркъ гидрографіи Тихаго океана.

*) Здѣсь собраны главнѣйшія изданія только съ 1884 года, когда послѣдовало выдѣленіе Амурской, Приморской и Забайкальской областей и острова Сахалина въ особую административную единицу съ подчиненіемъ Приамурскому генераль-губернатору.

II. Изданія Императорскаго Русскаго Географическаго Общества.

10. Записки Общества, т. XVII, № 1, заключающій статью *И. Надарова* о сѣверно-уссурійскомъ краѣ.
11. Ежегодникъ Общества, т. IV, заключающій обзоръ работъ военныхъ топографовъ въ Забайкальѣ.

III. Изданія Приамурскаго отдѣла Императорскаго Русскаго Географическаго Общества.

12. Записки отдѣла, т. I, вып. 1, заключающій статью *Н. А. Крюкова* о рыболовствѣ въ Приамурскомъ краѣ.
13. Записки отдѣла, т. II, выпускъ I, содержащій статьи *А. В. Олсуфьева* и *А. Г. Рождественскаго* объ Анадырск. округѣ.
14. Записки отдѣла, т. II, выпускъ 2, заключающій статью *Н. А. Крюкова* о землепользованіи у крестьянъ Амурской и Приморской областей.
15. Протоколы общаго собранія и журналы совѣта отдѣла.

IV. Книги, изданныя по распоряженію Приамурскаго генераль-губернатора.

16. Краткій очеркъ Приамурскаго края по официальнымъ даннымъ.
17. Нѣкоторыя данныя объ урожаѣ хлѣбныхъ растений въ Приамурскомъ краѣ въ 1891 г. *Н. А. Крюкова*.
18. Болѣзни культурныхъ злаковъ Южно-уссурійскаго края *М. А. Пальчевского*.
19. Труды III Хабаровскаго съѣзда *Н. А. Крюкова*.
20. Второй Хабаровскій съѣздъ. *И. Надарова*.
21. Матеріалы для изученія Амурскаго края въ горнопромышленномъ отношеніи *Л. Вацевича*.

V. Изданія Министерства Земледѣлія и Государственныхъ Имуществъ.

22. Очеркъ сельскаго хозяйства Приморской области *Н. А. Крюкова*.

23. Восточное Забайкалье въ сельско-хозяйственномъ отношеніи *Н. А. Крюкова*.

24. Западное Забайкалье въ сельско-хозяйственномъ отношеніи *Н. А. Крюкова*.

25. Промысловыя богатства Камчатки, Сахалина и Командорскихъ острововъ *Н. Слюнина*.

VI. Изданія общества естествоиспытателей Императорскаго Петербургскаго университета.

26. Рыбы бассейна р. Амура *Н. А. Варнаховскаго и Герценштейна*.

VII Изданія Русскаго Общества рыбоводства и рыболовства.

27. Морскіе котики.

28. Рыбный промыселъ въ водахъ Сибири. *Н. А. Варнаховскаго*.

VIII. Изданія Министерства Финансовъ.

29. Описаніе Амурской области. Составлено *Г. Е. Грумъ-Гржимайло* подъ редакціей *П. П. Семенова*.

IX. Изданія Забайкальскаго областного статистическаго комитета.

30. Забайкалье.

31. Памятная книжка Забайкальской области на 1894 годъ.

Х. Изданія Амурскаго казачьяго войска.

32. Статистическій атласъ Амурскаго казачьяго войска за 1889 годъ.

ХІ. Книги, изданныя по распоряженію военнаго губернатора острова Сахалина.

33. Сахалинскій календарь на 1896 годъ.

ХІІ. Изданія частныхъ лицъ.

34. *Ф. Ф. Буссе*. Переселеніе крестьянъ моремъ въ Южно-уссурійскій край въ 1883—1893 г.

35. *А. Кирилловъ*. Географическо - статистическій словарь Амурской и Приморской областей.

ХІІІ. Г а з е т ы.

36. Приамурскія вѣдомости. Выходятъ въ Хабаровскѣ еженедѣльно. Изданіе официальное. Ц. 7 р. за годъ.

37. Забайкальскія областныя вѣдомости. Выходятъ въ Читѣ еженедѣльно. Изданіе официальное. Ц. 6 р. за годъ.

38. Камчатскія епархіальныя вѣдомости. Изданіе официальное. Выходятъ два раза въ мѣсяць. Ц. 6 р. за годъ.

39. Владивостокъ. Выходитъ во Владивостокѣ еженедѣльно Ц. 11 р. 50 к. въ годъ.

40. Дальній Востокъ. Выходитъ во Владивостокѣ три раза въ недѣлю. Цѣна 10 р. въ годъ.

41. Жизнь на Восточной Окраинѣ. Выходитъ въ Читѣ на русскомъ и монгольскомъ языкахъ пять разъ въ недѣлю. Ц. 7 р. въ годъ.



I. Сельское хозяйство.

(Общий очерк)

ПРИЛОЖЕНИЯ.

I. Сельское хозяйство. (Общій очеркъ).

Развитіе сельскаго хозяйства въ данной странѣ зависитъ, какъ извѣстно, отъ трехъ основныхъ факторовъ: климата, почвы и экономическихъ условій. Первый факторъ почти исключительно зависитъ отъ силъ природы и человѣкъ можетъ имѣть на него только нѣкоторое вліяніе; почва уже въ значительно большей степени можетъ испытывать на себѣ вліяніе человѣка; что касается экономическихъ условій, то они всецѣло находятся въ зависимости отъ людей, ихъ умственнаго развитія, ихъ предприимчивости и трудолюбія и, наконецъ, тѣхъ общественныхъ и государственныхъ порядковъ, которые создаются людьми.

Значительное протяженіе Приамурскаго края отъ запада на востокъ, составляющее отъ Байкала до Сахалина 4000 верстъ, порождаетъ, разумѣется, значительное разнообразіе въ климатическихъ особенностяхъ отдѣльныхъ мѣстностей.

Прежде всего по отношенію къ климату весь Приамурскій край распадается на двѣ части: Забайкалье съ одной стороны и Приморская, Амурская области и островъ Сахалинъ—съ другой.

Забайкалье отличается сухостью, какъ лѣтомъ, такъ и зимой. Снѣга зимою выпадаетъ вообще незначительное количество, исключая небольшого раіона около озера Байкаль, такъ что ѣздить на саняхъ только по рѣкамъ. Благодаря тому, что снѣгъ падаетъ сухимъ и на сухую землю, онъ отличается большой неустойчивостью и сдувается вѣтрами. Дождей лѣтомъ выпадаетъ вообще недостаточно, а главное ихъ выпадаетъ мало въ самое нужное для посѣвовъ время, именно въ іюнѣ. Выпадающая въ недостаточномъ количествѣ влага слабо задерживается и быстро исчезаетъ, благодаря оголенію страны отъ лѣсной растительности. Недостатокъ влаги въ почвѣ еще болѣе усиливается отъ большаго содержанія въ ней минеральныхъ солей, такъ сказать солонцеватости почвъ. Все это вмѣстѣ взятое дѣлаетъ необходимымъ ирригацію, которая

здѣсь и практикуется населеніемъ. Орошеніе полей, помимо доставленія влаги, имѣетъ еще и то благодѣтельное послѣдствіе, что постепенно выщелачиваетъ почву, лишая ее вреднаго для растений избытка минеральныхъ солей.

На всемъ Амурѣ, Приморской области и островѣ Сахалинѣ сельско-хозяйственный сезонъ отличается значительной влажностью; здѣсь не только выпадаетъ большее, чѣмъ въ Забайкальѣ, количество дождя, но самый воздухъ бываетъ насыщенъ влагою; влаги въ воздухѣ такъ много, что деревянныя вещи разбухаютъ, а кожаныя плѣсневеютъ. Въ мѣстностяхъ, лежащихъ близъ Японскаго моря, какъ напр. районъ нижняго Амура и часть Южно-уссурійскаго края, а также на островѣ Сахалинѣ, сильная влажность воздуха соединяется съ обиліемъ пасмурныхъ дней и тумановъ. Полевая работа въ Уссурійскомъ краѣ начинаются обыкновенно въ первой половинѣ апрѣля, въ Амурской области во второй, а на нижнемъ теченіи Амура только въ началѣ мая. Въ началѣ сезона дождей бываетъ достаточно, но во второй половинѣ сезона, именно въ концѣ іюля и въ августѣ, они идутъ слишкомъ часто, что задерживаетъ созрѣваніе хлѣбовъ. Обиліе выпадающаго дождя переполняетъ рѣки, которыя разливаются иногда по нѣскольку разъ въ годъ. Эта послѣдняя особенность весьма существенна для сельскихъ хозяевъ: въ Европейской Россіи, напр., рѣки разливаются ранней весной, поэтому никакого вреда отъ этого не бываетъ тѣмъ болѣе, что всѣ знаютъ время разлива и могутъ принять, если нужно, соотвѣтственныя мѣры. Но въ Амурской и Приморской областяхъ совершенно иное. Здѣсь разливы рѣкъ весной бываютъ почти незамѣтные, а въ серединѣ и концѣ лѣта—громадныя, притомъ эти разливы наступаютъ неожиданно и въ разное время. Вслѣдствіе этого отъ разлива рѣкъ портятся хлѣба, уносится скошенное сѣно, погибаетъ не мало скота и т. п., а иногда уносится и сжатый уже хлѣбъ. Зима, наоборотъ, въ большинствѣ мѣстностей отличается малоснѣжностью и даже безснѣжемъ, какъ напримѣръ районъ Амурской долины отъ устья Буреи до Албазина; въ Благовѣщенскѣ почти вовсе не приходится употреблять саней, кромѣ какъ при поѣздкахъ по льду рѣки Амура и Зеи.

Переходя къ обзору почвъ, приходится обратить вниманіе, какъ и въ климатѣ, на такую же рѣзкую разницу между

Забайкальемъ и другими областями. Въ Забайкальѣ почвы рыхлыя, состоятъ онѣ изъ легкихъ суглинковъ и супесей, окрашены въ сѣрый цвѣтъ; мѣстами встрѣчаются, особенно въ низкихъ частяхъ долинъ, почвы темносѣраго цвѣта, а на болѣе возвышенныхъ мѣстахъ—свѣтлосѣраго. Подпочва вездѣ хорошо пропускаетъ воду, поэтому даже послѣ сильныхъ дождей скоро просыхаетъ. Вслѣдствіе этого болотная растительность встрѣчается въ Забайкальѣ очень рѣдко. Минеральныя соли содержатся въ почвахъ въ значительномъ количествѣ и въ сухое время выступаютъ на поверхность въ видѣ бѣловатаго налета, называемаго „гуджиромъ“. Травы состоятъ главнымъ образомъ изъ злаковъ, между которыми важнѣйшее мѣсто занимаетъ *вострець* (*Elymus pseudagropyrum*). Эта трава оказываетъ удивительное вліяніе на животныхъ, быстро поправляя и укрѣпляя ихъ послѣ зимней безкормицы. Пастбища отличаются въ Забайкальѣ сухостью; благодаря отсутствію зимняго покрова, животныя ходятъ по нимъ всю зиму. Среди глубокой зимы въ трескучіе морозы часто можно встрѣтить стада овецъ, жадно объѣдающихъ старую засохшую траву.

Въ Амурской и Приморской областяхъ мы видимъ совершенно другую картину. Здѣсь всюду господствуютъ тяжелые суглинки или глина съ непронускающей воду подпочвой. Вслѣдствіе этого почва весьма склонна къ заболачиванію и образованію болотной растительности. На лугахъ виднѣются осоки, грубые злаки, сложноцвѣтныя и мног. другія растенія; сѣно получается грубое, толстостебельное, бурьянистое, съ болотнымъ запахомъ. Толщина почвеннаго слоя равняется въ среднемъ 4—5 вершкамъ; слой этотъ имѣетъ темносѣрую, мѣстами сѣрую окраску, содержащую много органическихъ веществъ, но страдаетъ повидимому недостатками минеральныхъ солей, что замѣтно по малому распространенію на примѣръ бобовыхъ растеній. Въ рѣчныхъ долинахъ горныхъ частей Южноуссурійскаго края на прим. на р. Сучанѣ, Майхе, Суйфунѣ и другихъ, встрѣчаются аллювіальныя рыхлыя почвы съ подпочвой, содержащей гальку. Такія почвы не страдаютъ отъ сырости, но подвержены другой опасности, именно заливаются водой во время внезапныхъ и сильныхъ разливовъ рѣкъ.

Въ Приамурскомъ краѣ воздѣлываются слѣдующія растенія: ярица (яровая рожь), пшеница, овесъ, ячмень, гречиха, просо, озималъ рожь; затѣмъ меньшее распространеніе имѣетъ ленъ

конопля, кукуруза и различныя растенія китайско-корейскаго хозяйства: буда, гаолянъ, бобы, травяное масло и друг. Если принять въ расчетъ растенія, воздѣлываемыя на поляхъ, то взаимное ихъ отношеніе видно изъ слѣдующей таблицы.

ОБЛАСТИ.	Общая площадь посѣва въ 1894 году десятинъ.	Приходится въ % на						
		Озимую рожь.	Ярицу.	Пшеницу	Овесь.	Ячмень.	Гречиху.	Просо.
Приморская . .	40000	2,4	22,6	28	31,6	3,2	8,4	3,8
Амурская . . .	57650	<0,1	27,1	32	31	2,1	5,5	2,3
Сахалинъ . .	2924	3	25,3	40,4	26,1	5,2	—	—
Забайкальская:								
Восточная полов.	135700	0,34	46,4	17	10,3	9,1	16,9	—
Западная „	122000	3,2	69,2	12,5	9,1	4,1	1,4	0,5

Прежде всего бросается въ глаза та незначительная роль, которую играютъ въ Приамурскомъ краѣ озимые хлѣба; мѣстами еще воздѣлывается озимая рожь, но озимой пшеницы вовсе не встрѣчается. Отсутствие устойчиваго зимняго покрова играетъ здѣсь главную роль и тамъ, гдѣ снѣгъ остается всю зиму, наприм. близъ оз. Байкала около Хабаровска, въ Сѣверной части Южноуссурийскаго края, на Сахалинѣ—озимая рожь высѣвается. Кромѣ отсутствія устойчиваго зимняго покрова на воздѣлываніе ржи имѣетъ вліяніе еще совпаденіе ея жатвы съ самымъ горячимъ временемъ сѣнокоса. *Ярица* и *пшеница*—главные хлѣба Приамурскаго края, причемъ ярица занимаетъ въ Забайкальѣ первое мѣсто по площади посѣвовъ, а въ остальныхъ частяхъ края преобладаетъ пшеница. Если бы кто нибудь задалъ вопросъ: какихъ же сортовъ встрѣчаются хлѣба въ Приамурскомъ краѣ? то на такой вопросъ можно отвѣтить только, что ничего особенно типичнаго, по крайней мѣрѣ, не замѣтилъ, а сюда съ самыхъ первыхъ дней заселенія края привозились переселенцами сѣмена со всѣхъ концовъ Россіи, на Амурѣ къ нимъ присоединились разные сѣмена, выписанныя изъ Америки, Япоіи и Китая. Все это выродилось и перемѣшалось и получилось, такъ сказать, безсортіе.

Вообще, надо замѣтить, выписанныя сѣмена въ Амурской и Приморской областяхъ довольно быстро перерождаются. Это обстоятельство значительно затрудняетъ улучшеніе мѣстныхъ

сѣмянъ путемъ выписки и остается единственный способъ—выведеніе улучшенныхъ сѣмянъ на мѣстѣ.

Въ Забайкальѣ почва обрабатывается сохою и сабаномъ; въ Амурской и Приморской областяхъ соха вовсе не встрѣчается, а ея мѣсто занимаетъ плугъ. На легкихъ почвахъ Забайкалья запряжка требуется небольшая: обыкновенно одна—двѣ лошади или пара воловъ; но на Амурѣ, гдѣ приходится разрабатывать цѣлину, запряжка въ 3—4 пары считается обыкновенной, а таежныя мѣста требуютъ при подъемѣ до 6 паръ воловъ. Переащка жнивья на Амурѣ, благодаря тяжелой почвѣ, тоже болѣе затруднительна, чѣмъ въ Забайкальѣ. Болѣе усовершенствованныя орудія встрѣчаются въ Южноуссурійскомъ краѣ и Амурской области—здѣсь очень много плуговъ Сакка, Дира (съ сидѣньемъ) и американскихъ однолемешныхъ. Въ Забайкалье усовершенствованныя орудія пока не проникли и оно довольствуется мѣстной сохой и сабаномъ.

Тоже самое, что сказано про распространеніе плуговъ, приходится подтвердить и по отношенію всѣхъ другихъ орудій. Въ Амурской области большое распространеніе получили американскія жатвенныя машины, сѣнокосилки, понемногу распространяются вѣялки и другія машины. Въ Уссурійскомъ краѣ машины имѣютъ меньшее распространеніе въ силу того, что для главныхъ работъ—жатвы и сѣнокоса, а также и молотбы—здѣсь много корейцевъ и китайцевъ, которые нанимаются для этихъ работъ.

За дѣло снабженія сельскаго населенія машинами и орудіями въ Амурской и Приморской областяхъ взялись двѣ фирмы—И. Эмери и Кунстъ и Альберсъ. Первая оперируетъ въ Благовѣщенскѣ, а вторая во Владивостокѣ. Въ складахъ этихъ фирмъ можно встрѣтить всевозможныя американскія и нѣмецкія машины; для ознакомленія съ ними населенія командированы въ деревни монтеры, которые и показываютъ какъ управлять данною машиной *).

При значительномъ избыткѣ земли въ Амурской и Приморской областяхъ не можетъ быть и рѣчи о болѣе или менѣе

*) Торговымъ домомъ Кунстъ и Альберсъ продано въ теченіе трехъ лѣтъ (1893—95 г.) въ Благовѣщенскѣ: сноповязалокъ 10, жней 70, косилокъ 27, молотилокъ 10, сѣвильныхъ прессовъ 2, граблей 30, боровъ дисковыхъ 9, сѣялокъ 4, сортировокъ 12, плуговъ 221. Во Владивостокѣ продано за то же время плуговъ 642 штуки.

правильномъ сѣвооборотѣ. Обыкновенно на одномъ и томъ же участкѣ высѣваютъ различныя растенія, пока онъ продолжаетъ родить; когда же урожаи перестанутъ удовлетворять хозяина, участокъ забрасывается въ залежь на неопредѣленное количество лѣтъ. Но въ Забайкальѣ давно уже чувствуется недостатокъ земель, вслѣдствіе этого количество залежей тамъ гораздо менѣе; чтобы возстановить до нѣкоторой степени плодородіе почвы въ Забайкальѣ, землю послѣ каждаго посѣва парить и такимъ образомъ получается нѣчто въ родѣ двупольнаго сѣвооборота: растеніе — паръ. Удобреніе у русскаго населенія нигдѣ еще не употребляется; огромные запасы навоза безжалостно уничтожаются сваливаніемъ въ рѣки или сжиганіемъ. Чаще всего встрѣчается слѣдующее чередованіе растений:

Южноуссурійскій край.

<i>На болѣе сильныхъ земляхъ:</i>	<i>На менѣе сильныхъ земляхъ:</i>
I годъ гречиха.	I годъ гречиха.
II „ пшеница.	II „ пшеница.
III „ пшеница.	III „ пшеница или ярица.
IV „ ярица.	IV „ овесъ.
V „ овесъ.	V „ гречиха.
VI „ гречиха.	VI „ овесъ.
VII „ пшеница или овесъ.	Залежь.
VIII „ овесъ.	
Залежь.	

Амурская область.

<i>На болѣе сильныхъ земляхъ.</i>	<i>На менѣе сильныхъ земляхъ:</i>
I годъ пшеница.	I годъ пшеница.
II „ пшеница.	II „ пшеница или ярица.
III „ овесъ.	III „ ярица или овесъ.
IV „ овесъ.	IV „ овесъ.
V „ паръ.	V „ гречиха.
VI „ пшеница.	VI „ овесъ.
VII „ овесъ.	Залежь.
Залежь.	

З а б а й к а л ь е.

На новой землѣ:

- I годъ ярица.
 II „ пшеница или ярица.
 III „ овесъ или ячмень.
 IV „ парь.
 V „ пшеница или ярица.
 VI „ парь и т. д.

На старой землѣ:

- I годъ парь.
 II „ пшеница или ярица.
 III „ парь.
 IV „ ярица или овесъ.
 V „ гречиха.
 VI „ овесъ или ярица.
 VII „ парь.
 VIII „ ярица или пшеница.
 IX „ парь и т. д.

Количество *посѣвныхъ* сѣмянъ на одну десятину весьма различно для разныхъ мѣстностей. Такъ высѣвается на казенную десятину:

	Въ Приморской области.	Въ Амурской области	Въ Забайкальской области.
Ярицы . . .	Отъ 7 — 9	Отъ 7—10	Отъ 6 до 13 пуд.
Пшеницы .	„ 7 ¹ / ₂ 9	„ 7—10	„ 7 „ 14 „
Овса	„ 8 —10	„ 8—10	„ 7 ¹ / ₂ „ 15 „
Ячменя . .	„ 6 — 8	„ 7— 9	„ 7 ¹ / ₂ „ 11 „

Урожай въ Амурской и Приморской областяхъ держится пока на приблизительно одинаковомъ уровнѣ, благодаря главнымъ образомъ тому обстоятельству, что каждый годъ нѣкоторая часть посѣвовъ производится на цѣлинной землѣ. При благоприятныхъ условіяхъ въ Южноуссурійскомъ краѣ ярица и пшеница даютъ на цѣлинѣ до 120 пуд. зерна съ казенной десятины и даже до 150; тѣ же растенія на старыхъ земляхъ, т. е. на 4—5 годъ, даютъ 50—70 пудовъ. Такъ какъ въ крестьянскихъ хозяйствахъ удобреніе еще нигдѣ не практикуется, то участки, засѣваемые изъ года въ годъ, быстро тощатъ и черезъ 7—10 лѣтъ совершенно забрасываются на неопредѣленное время. Приблизительно въ такихъ же условіяхъ находится и Амурская область. Въ теченіе 1891—92 гг. былъ произведенъ подробный подсчетъ урожая главнѣйшихъ хлѣбовъ въ обѣихъ областяхъ и получились слѣдующіе результаты.

Наименованіе хлѣбовъ.	Получено съ назенной десятины пудовъ.			
	1 8 9 1.		1 8 9 2.	
	Приморская.	Амурская.	Приморская.	Амурская.
Озимая рожь . . .	78	70	27	101
Ярица	73	57	47	47
Пшеница	64	63	44	61
Овесъ	58	63	54	56
Ячмень	52	43	52	54
Гречиха	10	23	37	18

Площадь посѣвовъ въ Амурской и Приморской областяхъ съ каждымъ годомъ увеличивается. Такъ было посѣяно разнаго хлѣба, включая картофель:

	въ 1886 г.	въ 1890 г.	въ 1893 г.
	п у д о в ъ.		
въ Амурской области . . .	290000	447000	540000
„ Приморской „ . . .	158000	228000	321000

Сборъ всякаго рода зерновыхъ хлѣбовъ, включая и бобовыя, культивируемыя китайцами и корейцами, составлялъ:

	въ 1892 г.	въ 1893 г.
	п у д о в ъ.	
въ Амурской области	2944000	2090000
кромѣ того картофеля	—	347000
въ Приморской области	1490000	1913000
кромѣ того картофеля	—	682000

Какъ ни значительны повидимому эти цифры, но пока свое-го хлѣба не хватаетъ еще на Амурѣ. Произведенные въ началѣ

1893 года (на III Хабаровскомъ съѣздѣ) расчеты для Южноуссурийскаго края *) показали, что всѣхъ продовольственныхъ хлѣбовъ (ржи, яриды, пшеницы, гречихи, проса) было тамъ собрано въ 1892 году—856000 пуд., а нужно на продовольствіе городскаго и сельскаго населенія 668000 п., для интендантства 500000 п., да на сѣмена 147000 пуд., всего же—1379000 пуд.; слѣдовательно, не хватило хлѣба въ Южноуссурийскомъ краѣ въ приведенный годъ 523000 пуд. Такой же подсчетъ для Амурской области показалъ недочетъ въ 350000 пудовъ.

Недостатокъ въ хлѣбѣ покрывается ввозомъ изъ Китая, Японіи, Одессы и Америки. По свѣдѣніямъ акцизнаго управленія черезъ Николаевскъ и Владивостокъ было привезено въ Приамурскій край:

	1893 г.	1894 г.
Хлѣба въ зернѣ пудовъ	128200	458700
Муки разной "	274000	636000
Крупы разной (въ т. ч. рисъ)	313000	403000
Итого	715200	1497700

Кромѣ того значительное количество хлѣба сплавляется изъ Манчжуріи по р. Сунгари, закупается золотопромышленными компаніями въ Айгунѣ и его окрестностяхъ, затѣмъ много хлѣба идетъ черезъ Хунчунъ и ст. Полтавскую. Но весь этотъ хлѣбъ, поступающій черезъ нашу длинную и пустынную границу, не подвергается никакому учету. То обстоятельство, что у крестьянъ можетъ оказаться хлѣбъ не проданнымъ, не свидѣтельствуешь еще объ избыткѣ зерна; если бы не ввозился хлѣбъ изъ Китая, то у мѣстнаго населенія хлѣба не могло бы оставаться. Манчжурскій же хлѣбъ, гдѣ бы онъ ни явился, оказывается дешевле русскаго: конкурировать съ китайцами въ этомъ отношеніи

*) Расчетъ былъ сдѣланъ для Южноуссурийскаго края потому, что только здѣсь можно надѣяться на избытокъ хлѣба или вообще на производство его въ значительныхъ размѣрахъ; что касается другихъ частей Приморской области, то всѣ онѣ сами нуждаются въ хлѣбѣ и всегда прикупали его въ другихъ мѣстахъ.

невозможно, такъ какъ они могутъ понижать цѣну до произвольнаго минимума *).

Что касается урожая въ Забайкальской области, то они весьма измѣчивы и въ полной зависимости отъ дождей. Среднимъ урожаемъ для ярицы и пшеницы считается 60 пудовъ съ казен. десятины, хорошимъ 100 пудовъ и выше. При благоприятныхъ условіяхъ, т. е. при достаточномъ количествѣ дождей, сборы въ 120—150 пудовъ зерна не составляетъ рѣдкости, причемъ качество зерна замѣчательно высокое. Къ сожалѣнію такіе благоприятные годы становятся все рѣже и рѣже, а наоборотъ, чаще стали повторяться года, когда земледѣлецъ не можетъ вернуть съ поля даже сѣмянъ. Цѣны на хлѣбъ находятся въ полной зависимости отъ урожая: при хорошемъ урожаѣ, когда хлѣба у всѣхъ избытокъ, цѣна на него понижается до 25—20 к. за пудъ ярицы; наоборотъ, при недородѣ цѣна на хлѣбъ возрастаетъ неимоверно и доходитъ до 2 и болѣе рублей, а затѣмъ можетъ случиться, что хлѣба нельзя достать ни по какой цѣнѣ. Большую устойчивость и уравновѣшенность цѣнъ на хлѣбъ можно ожидать только съ проведеніемъ великой Сибирской желѣзной дороги,—тогда Забайкалье при хорошемъ урожаѣ получитъ возможность хлѣбъ съ удобствомъ вывозить на Амуръ или Иркутскую губернію, а при недородѣ получать его изъ другихъ мѣстностей по болѣе дешевой цѣнѣ и съ меньшей потерей времени, чѣмъ это бываетъ при настоящихъ условіяхъ.

Потребителями хлѣба въ Приморской и Амурской областяхъ являются кромѣ самого населенія: интендантство, два винокуренныхъ завода, рабочія партіи на строящейся желѣзной дорогѣ и золотые промысла.

Интендантство покупало въ послѣдніе года слѣдующее количество хлѣба:

*) Если въ некоторыхъ мѣстностяхъ можетъ оказаться перепроизводство, то только развѣ ярицы; этотъ хлѣбъ китайцами вовсе не воздѣлывается и все меньше и меньше воздѣлывается русскимъ населеніемъ; единственнымъ покупателемъ его является интендантство.

	Изъ урожая 1890 г.		Изъ урожая 1891 г.		Изъ урожая 1892 г.		Изъ урожая 1893 г.	
	Зерно и мука	Крупа.	Зерно и мука	Крупа.	Зерно и мука	Крупа.	Зерно и мука	Крупа.
Амурская область— пудовъ	291500	13300	372345	44000	403255	7456	107623	35500
Средняя цѣна отъ запудъ до	87 к.	1р.26к. 1р.69к.	66 к.	1р.20к. 1р.39к.	60 к.	1р.50к. 2р.08к.	60 к.	1р.24к. 1р.34к.
Приморская область — пудовъ	325062	48867	618269	18810	308420	15735	150374	20298
Средняя цѣна отъ запудъ до	94 к.	1р.54к. 1р.89к.	95 к.	1р.62к. 1р.66к.	77 к.	1р.65к. 1р.78к.	82 к. 93 к.	1р.65к.

На два винокуренныхъ завода покупается въ среднемъ въ годъ 200000 пудовъ ярицы и пшеницы. Для желѣзнодорожныхъ рабочихъ въ Приморской области надо около 150000 пудовъ, въ Амурской области около 10000 пуд. Для приисковъ продовольственныхъ хлѣбовъ (ярицы, пшеницы, ячменя, проса и гречихи) требуется около 100—120000 пудовъ, да овса около 300—350000 пудовъ.

По отношенію сбыта хлѣба западная половина Забайкалья сильно различествуетъ отъ восточной. Потребителями хлѣба въ западной половинѣ, не считая интендантства, являются: 1) два винокуренныхъ завода, перекуривавшіе за три послѣдніе года по 300000 пудовъ хлѣба вмѣстѣ; 2) двѣ паровыхъ и одна водяная крупчатки, размалывающія вмѣстѣ ежегодно 250000 пудовъ пшеницы и около 30000 пудовъ ярицы; 3) золотые прииски покупаютъ около 100000 пудовъ. Въ восточной половинѣ нѣтъ ни винокуренныхъ заводовъ, ни мельницъ*), сбытъ хлѣба ограничивается приисками, приблизительно въ томъ же количествѣ, какъ и въ западной половинѣ. Интендантство закупаетъ хлѣбъ въ обѣихъ половинахъ равномѣрно; о величинѣ закупокъ хлѣба этимъ вѣдомствомъ даютъ понятіе слѣдующія цифры:

*) Впрочемъ осенью 1895 года открылась крупчатная мельница въ Стрѣтенскѣ.

		КУПЛЕНО ПУДОВЪ.			
		Муки и зерна.	Средняя цѣна.	Крупы.	Средняя цѣна.
	1890 годъ	80722	78	48968	1.58
	1891 „	117851	59	42527	1.41
	1892 „	125393	68	47524	1.10
	1893 „	207062	89	57764	1.40

Что касается стоимости производства пуда хлѣба въ разныхъ мѣстахъ Приамурскаго края *), то понятіе объ этомъ даетъ слѣдующая таблица:

Наименованіе селеній.	Одинъ пудъ стоитъ хозяину (въ копѣйкахъ).				
	Ярица.	Пшеница	Гречиха.	Овесь.	Озимая рожь.
Никольское, Приморской обл.	53	45	66	29	—
Шкотово „ „	—	66	—	55	—
Астраханка „ „	52	48	51	39	—
Григорьевка „ „	—	72	80	50	—
Спасское „ „	63	48	82	50	41
Марково, Амурской области	65	70	—	38	—
Ивановское „ „	64	57—64	—	38	—
Малета, Забайкальской обл.	38	—	—	43	—
Торей „ „	20	55	—	40	—
Урлукъ „ „	28	—	—	—	—
Байхора „ „	31	45	—	35	—
Тарбагатай „ „	33	48	—	—	—
Новобрянъ „ „	38	—	—	39	—

Качество хлѣбныхъ зеренъ въ Уссурійскомъ краѣ вообще невысокое. Хлѣба, особенно ярица, пшеница и овесъ, — страдаютъ отъ избытка влажности, какъ въ почвѣ, такъ и въ воздухѣ, отъ различныхъ низшихъ грибовъ и бывають сильно засорены посторонними травами. Самый составъ зерна нѣсколько односторонній, именно въ немъ меньшій процентъ крахмала; это между прочимъ

*) Определенія стоимости производства были сдѣланы на мѣстахъ путемъ бесѣды съ мѣстными хозяевами въ Амурской и Приморской областяхъ въ 1895 г., а въ Забайкальѣ—1849 г.

оказалось при первых пробахъ винокурения. Изъ заторовъ, слѣ-
ланнныхъ изъ мѣстной ярицы не получалось установленное нор-
мой количество градусовъ спирта, вслѣдствіе этого винокуренный
заводъ обратился къ другимъ растеніямъ, именно: гаолян, куку-
рузѣ и японской пшеницѣ. Вообще въ Уссурійскомъ краѣ лучше
родятся бобовыя растенія, просыаня, гаолянъ и нѣкоторыя дру-
гія, а тѣ растенія, къ которымъ привыкло русское населеніе—
ярица, пшеница и овесъ даютъ худшіе результаты, такъ какъ вслѣд-
ствіе обилія влаги въ почвѣ и воздухѣ растенія идутъ преиму-
щественно въ стебель и листья, а зерно задерживается въ раз-
витіи. Совершенно обратныя условія представляетъ Забайкалье;
въ этой сторонѣ зерновые хлѣба очень высокаго качества, не
смотря на то, что ихъ приходится спасать отъ другой крайности,
именно отъ засухи. Поэтому давно уже въ Забайкальѣ практи-
куется орошеніе и не только полей, но и луговъ. Воду берутъ
обыкновенно изъ ручейковъ и источниковъ и проводятъ ее кана-
вами на поле или лугъ, поэтому всѣ пашни въ Забайкальѣ дѣ-
лятся на двѣ категоріи: поливныя и неполивныя. Никакихъ осо-
быхъ ирригаціонныхъ сооружений не дѣлается, а населеніе про-
водитъ воду съ помощью одной лопаты, вслѣдствіе того можетъ
пользоваться водою только въ недалекомъ разстояніи.

Общія данныя о населеніи, распредѣленіи пашень, скота и
проч. приводятся въ нижеслѣдующихъ таблицахъ для каждой
области особо:

У С С У Р І Я		З А Б А Й К А Л Ъ	
Всего	20	20	20
Пашни	10	10	10
Скотъ	10	10	10
Проч.	10	10	10

П Р И М О Р С К А Я О Б Л А С Т Ь.

Мѣстности и разряды сельскаго населенія.	Селеній.	Хозяйствъ.	Лущь насе- ленія.	Земли подъ посѣвами де- сятинъ.	Роталого скота.	Лошадей.	Овецъ.	Свиней.	НА ОДИНЪ ДВОРЪ.				На душу по- своя.		
									Лущь.	Посѣвовъ.	Роталого скота.	Лошадей.		Овецъ.	Свиней.
Южноусурійскій край:															
крестьяне . . .	94	4754	31070	28605	29030	12220	1520	14640	6,5	6	6,1	2,6	0,3	3,1	0,9
казаки . . .	12	470	3600	4200	4200	3100	60	1800	7,7	9	9	6,6	0,12	4	1,2
корейцы . . .	30	2536	12290	11740	4125	2820	—	5920	4,8	4,6	1,6	1,1	—	2,3	0,9
Долина Усури:															
казаки . . .	24	490	3650	2550	3300	4000	70	1300	7,4	5,2	6,7	8,2	0,14	2,7	0,7
Нижній Амуръ:															
крестьяне . . .	35	481	4320	765	2175	2830	20	790	9	1,6	4,5	6	0,04	1,6	0,18
корейцы . . .	1	42	120	190	15	20	—	80	3	4,5	0,4	0,5	—	2	1,6
В С Е Г О:															
крестьяне . . .	129	5235	35390	29370	31205	15050	1540	15430	6,7	5,6	6	2,9	0,3	3	0,8
казаки . . .	36	960	7250	6750	7500	7100	130	3100	7,5	7	7,8	7,4	0,13	3,2	0,9
корейцы . . .	31	2578	12410	11930	4140	2840	—	6000	4,8	4,6	1,6	1,1	—	2,3	0,9
А М У Р С К А Я О Б Л А С Т Ь															
крестьяне . . .	98	5230	34500	40200	25000	23000	5700	10500	6,6	7,7	4,8	4,4	1,09	2	1,1
казаки . . .	67	2725	21130	13030	21100	19860	1250	5700	7,7	4,8	7,7	7,3	0,5	2,1	0,6
корейцы . . .	1	175	1130	450	250	400	—	600	6,5	2,6	1,5	2,3	—	3,4	0,4

З А Б А Й К А Л Ь С К А Я О Б Л А С Т Ь.

Мѣстности и разряды сельскаго населенія.	Селеніи.	Хозяйствъ.	Душъ насе- ленія.	Земли поль- носорьями де- сятинъ.	Рогатато скота.	Лошадей.	Овечь.	Свиней.	НА ОДИНЬ ДВОРЬ.				На душу по- срѣднѣ.		
									Душъ.	Посрѣднѣ.	Рогатато скота.	Лошадей.		Овечь.	Свиней.
Восточное Забайкалье:															
крестьяне . . .	85	9322	66900	40050	77600	42100	105000	14100	7,2	4,8	8,3	4,5	11,3	1,5	0,6
казаки . . .	325	22461	147200	137550	228500	182000	881000	27900	6,6	6,1	10,2	8,1	17	1,2	0,9
тунгусы . . .	30	6138	24100	9150	51000	29000	70000	1400	3,9	1,5	8,3	4,7	11,4	0,2	0,4
буряты . . .	—	9422	34750	450	155000	79000	370000	100	3,7	0,05	16,5	8,4	39,3	—	—
Западное Забайкалье:															
крестьяне . . .	215	21627	144450	98590	78500	81400	90800	41700	6,7	4,8	3,6	3,7	4,2	1,9	0,55
казаки . . .	73	4354	25500	11030	25100	21700	54300	3860	5,9	2,5	5,8	5	12,5	0,9	0,43
буряты . . .	—	28729	123050	23360	255200	131100	575800	800	4,3	0,8	9,9	4,6	20	0,08	0,19
В С Е Г О:															
крестьяне . . .	300	30949	211350	133640	156100	123500	195800	55800	6,8	4,3	5	4	6,3	1,8	0,6
казаки . . .	398	26815	172700	148580	253600	203700	435300	31760	6,4	5,5	9,5	7,6	16,2	1,1	0,9
тунгусы . . .	30	6138	24100	9150	51000	29000	70000	1400	3,9	1,5	8,3	4,7	11,4	0,2	0,4
буряты . . .	—	38151	157750	23810	440200	210100	945800	900	4,1	0,6	11,5	5,5	24,8	—	0,15

Объ островъ Сахалинъ слѣдуетъ замѣтить, что контингентъ сельскихъ хозяевъ тамъ исключительно формируется изъ ссыльныхъ, отбывшихъ каторжныя работы, но какъ только ссыльно-поселенцы послѣ извѣстнаго числа лѣтъ перечисляются въ крестьяне и получаютъ право поселиться на континентѣ, т. е. Приморской области, большая часть ихъ оставляетъ Сахалинъ.

Сравнивая области Приамурскаго края по отношенію къ величинѣ посѣвовъ у русскаго населенія, получамъ изъ приведенныхъ таблицъ слѣдующія данныя:

	Приморск.	Амурская.	Забайкальск.	Сахалинъ.
На одинъ дворъ приходится посѣвовъ:				
крестьяне	5,6	7,7	4,3	0,75
казаки	7	4,8	5,5	—
На душу населенія приходится посѣвовъ:				
крестьяне	0,8	1,1	0,6	0,3
казаки	0,9	0,6	0,9	—

Въ Забайкальской области площадь, занятая подъ хлѣбными растеніями, и слѣдовательно количество высѣваемаго хлѣба, подвергается незначительнымъ колебаніемъ, такъ какъ новыхъ земель, расчищаемыхъ подъ пашни, здѣсь уже немного, то введеніе ихъ подъ посѣвы не можетъ особенно замѣтно вліять на общую площадь посѣвовъ. Эта послѣдняя въ 1893 году равнялась 263600 дес.,*) кромѣ того подъ парами было 166300 десят., такъ что вся площадь подъ полевой культурой въ Забайкальѣ равнялась 429900 десятинъ. Главнѣйшая часть земли воздѣлывается русскимъ населеніемъ—крестьянами и казаками, изъ 263600 десят.

*) Общій сборъ хлѣбовъ въ 1892 году равняется 8431000 пуд., изъ которыхъ 4340000 было собрано въ восточной половинѣ области и 4091000 въ западной; на душу сельскаго населенія сборъ равнялся 20½ пудамъ, въ 1893 г. урожай составилъ 10025000 пуд., причѣмъ на долю восточной половины пришлось 6524000, а западной, гдѣ въ тотъ годъ были менѣе благопріятныя условія, — 3501000 пуд. Средній сборъ на душу сельскаго населенія равнялся 18 пудамъ, въ восточной половинѣ 25, а въ западной только 12 пудамъ.

общей площади посѣвовъ у русскаго населенія было 2333000 или $88\frac{1}{2}\%$, а у инородческаго (тунгузовъ и бурятъ) всего только 30300 десятинъ или $11\frac{1}{2}\%$.

Взаимное отношеніе хозяйствъ у обоихъ элементовъ населенія видно изъ слѣдующаго:

	Приходится посѣв. десятинъ	
	На одно хозяйство.	На одного жителя.
Русское насеніе . .	4,4	0,68
Тунгузы и буряты .	0,7	0,17

Самымъ энергичнымъ въ хозяйственномъ отношеніи элементамъ среди русскаго населенія Забайкалья являются крестьяне старообрядцы, называемые *семейскими*, которые всѣ живутъ въ западной половинѣ; ихъ насчитывается 45—50000 душъ. Среди инородцевъ всего болѣе развито хозяйство у тунгузовъ, въ особенности вѣдомства Урульгинской степной думы, большая часть которыхъ православные.

Животноводство въ Приамурскомъ краѣ вообще очень развито въ количественномъ отношеніи. Въ 1894 году числилось различнаго рода животныхъ:

	Рогатаго скота.	Лошадей.	Овецъ.	Свиней.	Верблюдовъ.	ИГОГО.	
						Крутныхъ животныхъ.	Мелкихъ животныхъ.
Приморская область .	42845	24990	1670	24530	-	67835	26200
Амурская „ .	46350	43260	6950	16800	-	89610	23750
Забайкальская „ .	900900	566300	1646900	89860	9950	1477150	1736760

Сравнительное распредѣленіе этихъ животныхъ по хозяйствамъ видно изъ слѣдующихъ сопоставленій:

	Приморская.		Амурская.	Забайкальская.	
	Русскіе.	Корейцы.	Русскіе.	Русскіе.	Буряты и тунгузы.
На одинъ дворъ приходится:					
рогатаго скота .	6,2	1,6	5,8	7,1	11,1
лошадей	3,6	1,1	5,4	5,7	5,4
овець	0,2	0	0,9	10,9	22,9
свиней	3	2,3	2	1,5	0,05
крупныхъ животн.	9,8	2,7	11,2	12,8	16,5
мелкихъ „	3,2	2,3	2,9	12,4	23
всего вообще . .	13	5	14,1	25,2	39,5

Такимъ образомъ количество сельско-хозяйственныхъ животныхъ въ хозяйствахъ Приамурскаго края весьма значительно. При этомъ выясняется разница между иноплннымъ населеніемъ Приморской и Амурской областей съ одной стороны, и Забайкальемъ съ другой.

Главнѣйшія черты корейскаго (а также китайскаго) хозяйства состоятъ въ слѣдующемъ.

Участокъ земли находится въ единоличномъ владѣніи или пользованіи. Хозяинъ живетъ обыкновенно среди своихъ полей. Усадьба его состоитъ изъ жилого дома (фанзы), помѣщенія для скота и амбаровъ. Всѣ постройки глиняныя, крытыя камышемъ, соломой гаоляна и другими подобными же матеріалами; расположены онѣ четырехугольникомъ, такъ что въ серединѣ образуется дворъ. Въ свободныхъ пространствахъ между зданіями устраиваются плетневые заборы, въ одномъ мѣстѣ дѣлаются ворота. Скота содержится вообще очень мало. Корейцы не употребляютъ молока, поэтому имъ нѣтъ надобности содержать коровъ. Въ хозяйствѣ содержится главнымъ образомъ рабочій скотъ и лошади, но тѣ и другія въ крайне ограниченномъ количествѣ. Для пахоты употребляютъ быки (иногда коровы), запрягая по одному и рѣже парами. Хозяйство основано главнымъ образомъ на ручномъ трудѣ. Воздѣлываются слѣдующія растенія: буда (мелкое просо), кукуруза, зуза (масличное растеніе), бобы (соя), пшеница, гаолянъ, табакъ, овесъ (для сбыта русскимъ) и всевозможныя овощи. Посѣвъ всѣхъ растеній рядовой и грядо-

вой; въ теченіе всего сезона за посѣвами тщательнo ухаживаютъ: смотря по надобности, ихъ полютъ, прорѣжаютъ и окучиваютъ. Скота вообще содержится очень мало, поэтому въ выгонахъ и сѣнокосахъ корейцы не ощущаютъ особой нужды; изъ животныхъ всюду имѣются только свиньи, тогда какъ овцы совершенно отсутствуютъ.

Совершенно другой характеръ представляетъ хозяйство бурятъ и тунгузовъ Забайкалья. Полукочевники по своему образу жизни, они все свое благополучіе основываютъ на скотѣ и только стѣсненіе въ пастбищахъ и недостатокъ луговъ для кочевья заставляють ихъ понемногу приниматься за земледѣліе. Земля находится въ общинномъ пользованіи родовъ и богатые семьи захватываютъ лучшія пастбища, предоставляя бѣднымъ наниматься къ нимъ въ пастухи.

Въ Забайкальѣ, какъ видно, получило большое развитіе овцеводство, тогда какъ въ Приморской и Амурской областяхъ попытки разведенія овецъ въ болѣе или менѣе значительныхъ размѣрахъ не были успѣшны по причинѣ сырости и болотистости пастбищъ; овцы мирятся скорѣе со скуднымъ кормомъ, чѣмъ съ болотистой мѣстностью. Въ Забайкальѣ пастбища совершенно сухія, поэтому тамъ и овцы встрѣчаются въ большихъ количествахъ. Они доставляютъ населенію главную пищу и многіе предметы одежды и домашняго обихода. Овца въ Забайкальѣ мелкая съ небольшимъ курдюкомъ, даетъ шерсти въ среднемъ $2\frac{1}{2}$ фунта съ головы и мяса около $1\frac{1}{2}$ пуда. Населеніе Приморской и Амурской областей, не имѣя возможности развести овецъ въ желаемомъ количествѣ, принуждено пока шубы, шапки и прочіе предметы зимней одежды приобрѣтать покупкою, и баранину замѣнять рыбою, мясомъ дикихъ звѣрей и проч. За рѣдкостью и дороговизной скотскаго мяса населеніе по Амуру и Уссури питается главнымъ образомъ рыбою (кета, сазанъ, калуга и мн. друг.), мясомъ козуль и другихъ дикихъ животныхъ; у крестьянъ-переселенцевъ часто бываетъ на столѣ свинина и количество свиней въ хозяйствахъ разрастается довольно быстро.

Значительное количество скота и лошадей въ Приамурскомъ краѣ свидѣтельствуетъ до нѣкоторой степени о зажиточности здѣшнихъ хозяевъ. Къ сожалѣнію качественная сторона животноводства стоитъ на очень низкой степени; вслѣдствіе отсутствія

надлежащаго ухода и кормленія, а также ранней несвоевременной случки—мѣстный рогатый скоть очень мелкій и малопродуктивный. Амурская и Приморская области пока не могут прокормить своимъ мясомъ населеніе и войска, расположенные въ этихъ областяхъ, поэтому болѣе крупные потребители, именно города Благовѣщенскъ, Хабаровскъ, Владивостокъ, а также войска Южно-уссурійскаго отдѣла—всецѣло кормятся скотомъ, пригоняемымъ въ первые два пункта изъ Монголіи, а во вторые два изъ Манчжуріи. Соть этотъ, исключительно быки, гораздо крупнѣе мѣстнаго. Въ послѣдніе года привозилось скота изъ за границы въ Приморскую область 14500 головъ ежегодно, а въ Амурскую около 1000 головъ. Амурская область получаетъ, помимо монгольскаго, довольно значительное количество скота изъ Забайкалья, около 3500 головъ ежегодно. Соть этотъ, а также овцы идетъ для золотыхъ приисковъ преимущественно зимою въ видѣ мерзлаго мяса; лѣтомъ доставка скота изъ Забайкалья весьма затруднительна, главнымъ образомъ вслѣдствіе отсутствія сообщенія по р. Аргуви. Организация судоходства по этой рѣкѣ принесла бы несомнѣнныя выгоды краю, связавъ юговосточную часть Забайкалья богатую скотомъ, овдами и лошадьми съ Амуромъ, гдѣ ощущается въ этихъ животныхъ большой недостатокъ.

Качественная сторона мѣстнаго коневодства стоитъ также весьма низко. Лошади, какъ и рогатый скоть, не пользуются ни надлежащимъ уходомъ, ни кормленіемъ, къ этому присоединяется еще отсутствіе хорошихъ племенныхъ производителей. Мѣстная лошадь происхожденія забайкальскаго, малорослая, но весьма вынослива и неприхотлива. Въ Забайкальѣ эту мѣстную породу давно уже улучшаютъ случкой съ томскими жеребцами; потомство отъ такого скрещиванія, сохраняя всѣ хорошія качества забайкальской лошади, пріобрѣтаетъ въ тоже время болѣе крупные размѣры и большую силу. Въ Амурской и Приморской областяхъ ощущается большая потребность въ крупной, сильной лошади, напр. на приискахъ, при постройкѣ желѣзной дороги и т. п.; эта потребность въ настоящее время удовлетворяется лошадьми, пригоняемыми изъ Томской губерніи въ количествѣ болѣе 10000 штукъ ежегодно. Лошади для артиллеріи покупаются также преимущественно въ Томской губерніи.

Животноводство въ Приамурскомъ краѣ весьма сильно

терпитъ отъ эпизотій, случающихся ежегодно, то въ одной мѣстности, то въ другой. Чума на рогатомъ скотѣ и сибирская язва на лошадяхъ уносятъ ежегодно массу жертвъ. За послѣдніе 4 года убыль животныхъ по областямъ видна изъ слѣдующей таблицы:

	1891 годъ		1892 годъ.		1893 годъ.		1894 годъ.	
	Лошад	Быки	Лошад	Быки	Лошад	Быки	Лошад	Быки
Приморская область:								
Пало отъ чумы . . .	—	241	—	758	—	328	—	1202
„ „ Сибирск. язв.	22	6	13	—	109	59	2110	180
„ „ разныхъ др.	10	3	10	19	8	52	22	38
Итого .	32	250	23	777	117	439	2132	1420
Амурская область:								
Пало отъ чумы . . .	—	17	—	1042	—	—	—	2000
„ „ Сибирск. язв.	1356	138	—	—	92	—	80	4
„ „ разныхъ др.	—	—	—	—	—	—	—	—
Итого .	1356	155	—	1042	92	—	80	2004
Забайкальская обл.:								
Пало отъ чумы . . .	—	2559	—	1469	—	3044	59	14125
„ „ Сибирск. язв.	542	—	15	—	473	—	29	—
Итого .	542	2559	15	1469	473	3044	88	14125

Въ Приморскую область чума и сибирская язва заносятся изъ сосѣдней Манчжуріи; будучи занесена, болѣзнь упорно гнѣздится въ краѣ, благодаря болотистости почвы, обилію стоячихъ, гнѣющихся водъ и сырмъ пастбищамъ. Особенно сильно пострадала Приморская область въ 1894 году, потерявшая 2132 лошади и 1420 быковъ; общій убытокъ отъ павшихъ животныхъ составилъ 360000 рублей и повліялъ неблагоприятно, какъ на сельско-хозяйственныя, такъ и строительныя работы. Изслѣдованіе причинъ

такого бѣдствія показало отсутствіе ветеринарнаго надзора со стороны желѣзнодорожной администраціи; сибирская язва появилась впервые лѣтомъ 1894 года среди лошадей работавшихъ на желѣзной дорогѣ и занесена была изъ Манчжуріи. При несоблюденіи карантинныхъ правилъ и неисполненіи желѣзнодорожной администраціей распоряженій земской полиціи, сибирская язва стала быстро распространяться и охватила весь районъ Уссурийской желѣзной дороги. Для правильной постановки борьбы съ эпизоціями, похищающими столько жертвъ и причиняющими огромные убытки населенію Приамурья, необходимо: 1) строгое наблюденіе за приходящими гуртами изъ Манчжуріи и Монголіи; 2) ограниченіе права вгона скота только немногими пунктами, гдѣ должны быть устроены соотвѣтственные карантинныя и 3) увеличеніе числа ветеринарныхъ врачей и фельдшеровъ *).

Сравнительно значительное количество свиней въ Амурской и Приморской областяхъ зависитъ отъ того, что большая часть переселенцевъ—хохлы, у которыхъ, какъ извѣстно, свиньи составляютъ неотъемлемную часть хозяйства, а свинина главный продуктъ послѣ хлѣба. Но разведенію и откармливанію свиней въ болѣе крупныхъ размѣрахъ для продажи препятствуетъ пока дорогоризна кормовъ и отсутствіе опытныхъ откормщиковъ.

Во многихъ мѣстахъ Приморской и Амурской областей имѣются весьма благоприятныя условія для развитія пчеловодства: на лугахъ множество цвѣтовъ, въ лѣсахъ много липы и другихъ цвѣтушихъ деревьевъ. Дикія пчелы здѣсь всюду водились въ большомъ количествѣ, прирученіе ихъ, такъ сказать одомашненіе, шло съ большимъ трудомъ. На болѣе прочную почву стало пчеловодство съ тѣхъ поръ, какъ удалось привезти домашнихъ пчелъ изъ Томской губерніи и Малороссіи. Привезенныя въ 1891 г. съ величайшими затрудненіями пчелы, всего нѣсколько колодь, быстро акклиматизировались и стали размножаться съ невѣроятной быстротой. Въ 1894 году въ Южноуссурийскомъ краѣ уже насчитывалось 816 ульевъ, въ Хабаровскѣ 588 и на Уссуріи—130. Кромѣ того пчелы появились во многихъ селеніяхъ Амурской

*) Въ настоящее время составъ ветеринарныхъ врачей значительно увеличенъ и есть надежда, что распространеніе эпизоціи будетъ парализоваться въ самомъ началѣ ихъ появленія

области, гдѣ также быстро увеличивается ихъ число. Въ Хабаровскѣ и Благовѣщенскѣ теперь можно имѣть прекрасный сотовый медъ весьма ароматичный. Забайкалье въ отношеніи пчеловодства представляетъ полную противоположность двумъ приведеннымъ областямъ. Вслѣдствіе малаго количества цвѣтовъ на лугахъ, отсутствія липы и другихъ полезныхъ для пчелъ деревьевъ — пчелы совершенно отсутствуютъ и попытки развести ихъ пока не имѣли большаго успѣха. Медъ и воскъ въ Забайкалье привозить изъ Томска.

При томъ значительномъ количествѣ животныхъ, которыя имѣются въ хозяйствахъ Приамурскаго края, обезпеченіе ихъ кормомъ составляетъ самый важный для хозяина вопросъ. Сѣнокосы въ Амурской и Приморской областяхъ не отличаются особо хорошими качествами: травы по большей части грубыя, бурьянистыя, толстостебельныя; сѣно очень скоро теряетъ зеленый цвѣтъ, и приобретаетъ непріятный сѣрогрязный оттѣнокъ съ запахомъ болота; между травами много сложноцвѣтныхъ растений, зонтичныхъ, осокъ и грубыхъ злаковъ, а тонкіе мягкіе и нѣжные злаки почти вовсе не встрѣчаются; при дачѣ скоту изъ сѣна остается масса объѣдковъ. Принимая въ расчетъ что зимній сезонъ тянется въ среднемъ 7 мѣсяцевъ, приходится запасы сѣна для скота дѣлать очень значительные; количество запасаемаго сѣна еще болѣе увеличивается отъ того обстоятельства, что солома на Амурѣ совершенно не идетъ на кормъ. Вслѣдствіе пока невыясненныхъ причинъ *) солома въ Амурской и Приморской областяхъ бракуется скотомъ; ее можно скармливать только обильно поливая солью, такъ какъ скоть съ жадностью поѣдаетъ все соленое. Но цѣна соли такъ высока, обыкновенно въ деревняхъ отъ 1 р. 20 к. до 1 р. 60 коп., что исключаетъ всякую возможность давать ее скоту. Такъ что на Амурѣ для прокорма животныхъ въ теченіе долгой зимы хозяева должны накашивать по 20 копенъ пяти пудовыхъ на голову считая всѣ возраста. Вспомнивъ какое большое количество скота въ здѣшнихъ хозяйствахъ, легко себѣ представить тѣ массы сѣна, которыя приходится заготавливать; поэтому

*) Я полагаю, что почвы на Амурѣ страдаютъ недостаткомъ извести, вслѣдствіе этого солома дѣлается какъ бы прѣсной.

станетъ совершенно понятнымъ, что сѣнокосъ есть главная сельско-хозяйственная работа на Амурѣ.

Хорошіе хозяева въ деревняхъ сильно бываютъ озабочены отысканіемъ подходящихъ сѣнокосныхъ участковъ; при той трудности, которую имѣетъ еще край, трудно разумѣется ожидать, что бы всѣ полезныя для человѣка и животныхъ условія встрѣчались на большихъ пространствахъ; поэтому хорошія сѣнокосныя мѣста, также какъ и пахатныя, встрѣчаются изрѣдка и раскиданы на значительномъ протяженіи, въ виду этого хозяевамъ приходится иногда выѣзжать на сѣнокосъ за десятки верстъ, что сопряжено, разумѣется съ большой потерей времени. Крестьяне и казаки, живущіе вдоль Амура, имѣютъ въ своемъ распоряженіи особенно мало сѣнокосныхъ угодій, такъ какъ рѣка часто лѣтомъ разливается и топить дуга на много верстъ внутри страны. Между тѣмъ на правомъ берегу (китайскомъ), кстати совершенно пустынномъ, много луговъ незатоцляемыхъ, поэтому наши хозяева давно уже пользуются сѣнокосами на китайской сторонѣ и если бы подобное пользованіе внезапно прекратилось, то для прибрежнаго населенія подобнае обстоятельство повело бы къ настоящему бѣдствію *).

Совершенно обратныя условія представляетъ Забайкалье. Здѣсь на рыхлыхъ солончаковистыхъ почвахъ растутъ чудныя травы преимущественно злаковыя, между которыми вышеупомянутый вострецъ играетъ главную роль. Сѣно получается мягкое, нѣжное, пріятнаго запаха и поѣдается животными безъ всякаго остатка. Пастбища совершенно сухи, болотца и мочежины встрѣчаются какъ исключеніе. Такъ какъ зимою снѣгъ почти совершенно отсутствуетъ, то забайкальскій скотъ пасутъ по *внтошамъ*, т. е. отавамъ, очень долгое время, а овцы бродятъ по степямъ всю зиму. Чудныя Забайкальскіе дуга и богатые почвы всегда привлекали сюда населеніе; не говоря уже объ исторіи Забайкалья до прихода сюда русскихъ людей, когда по странѣ кочевали разные народы, и въ наши дни Забайкалье представляется страной

*) Пользованіе сѣнокосами на Китайской сторонѣ давно уже обратило вниманіе Китайскихъ чиновниковъ, изрѣдка объѣзжающихъ границу. Они сразу сообразили, что изъ сѣнокосовъ можно сдѣлать доходную статью и стали требовать отъ русскихъ подарковъ. Вопросъ всегда улаживается къ обоюдному благополучію.

очень густо населенной *). Поэтому давно уже ощущается здѣсь недостатокъ въ сѣнокосахъ; русское населеніе принуждено арендовать сѣнокосы у бурятъ, которые пользуются значительнымъ просторомъ.

По отношенію къ *землевладѣнію* Приамурскій край представляетъ ту особенность, что въ Приморской и Амурской областяхъ земля отчуждается въ частную собственность, а въ Забайкальской области и на островѣ Сахалинѣ такія отчужденія вовсе не практикуются. На основаніи закона 18 іюня 1892 года были продлены съ нѣкоторыми измѣненіями до 27 апрѣля 1901 года правила о поселеніи русскихъ и иностранцевъ въ Амурской и Приморской областяхъ, Высочайше утвержденныя 26 марта 1861 года. Этими правилами установленъ слѣдующій порядокъ отчужденія земель въ частную собственность: переселенцы, пріѣхавшіе въ край, могутъ получить землю или въ общественное пользованіе, если желаютъ поселиться селеніемъ, или въ личное пользованіе, если желаютъ поселиться отдѣльными хуторами, въ обоихъ случаяхъ максимальный размѣръ надѣловъ составляетъ 100 десятинъ. Тѣ и другіе могутъ выкупить данныя имъ въ пользованіе участки въ собственность. Плата за десятину земли при такомъ отчужденіи была прежде опредѣлена въ 3 рубля, но по закону 18 іюля 1892 года установленіе платы за землю предоставлено генералъ-губернатору, но не должна быть ниже 3 рублей. Этимъ же закономъ 18 іюня 1892 года воспрещено отчужденіе земель въ собственность иностранцамъ. Крестьянамъ и мѣщанамъ, ѣдущимъ въ Приморскую или Амурскую области, выдаются мѣстнымъ начальствомъ свидѣтельства на право переселенія; эти свидѣтельства выдаются только въ случаяхъ удовлетворенія всѣмъ требованіямъ закона относительно выхода изъ состава прежняго общества, за исключеніемъ пріемнаго приговора, и тѣмъ лицамъ, кои окажутся въ состояніи собрать средства, достаточныя} какъ для путешествія, такъ и устройства на новыхъ мѣстахъ безъ всякаго пособія отъ казны. Прибывшіе въ край переселенцы освобождены отъ всѣхъ повинностей, что касается воинской повинности, то они

*) Слѣдуетъ впрочемъ имѣть въ виду, что Забайкалье очень гористо и все населеніе сосредоточивается только по рѣчнымъ долинамъ; поэтому говори о густотѣ населенія, слѣдуетъ имѣть въ виду только эти долины, а горныя цѣпи не принимаются въ расчетъ.

подчиняются правиламъ, какія будутъ установлены для прочаго населенія. Земельные участки до 400 десятинъ могутъ быть отдаваемы въ пользованіе или продаваемы въ собственность мѣстнымъ губернаторомъ; но участки отъ 400 и до 1000 десятинъ только съ разрѣшенія генераль-губернатора и притомъ для полезныхъ предпріятій,

На основаніи права, предоставленнаго закономъ 18 іюня 1892 года генераль-губернаторъ въ видѣ временной мѣры установилъ цѣну участковъ при отчужденіи ихъ въ собственность двоякую: для участковъ, находящихся не далѣе 20 верстъ отъ городовъ Хабаровска, Владивостока и с. Никольскаго, не далѣе 10 верстъ отъ станцій Уссурійской ж. д., не далѣе 5 верстъ отъ берега моря на побережьѣ въ бухтахъ, находящихся между устьями рѣкъ Майхе и Мангугаѣ и вдоль обоихъ береговъ р. Суифуна отъ устья до казачьихъ надѣловъ—цѣна установлена 6 рублей за десятину, а для всѣхъ прочихъ земель оставлена пока цѣна 3 р.*).

Въ массѣ земледѣльческаго населенія, какъ крестьянскаго, такъ и казачьяго установилось пользованіе землей общинное. Въ густо населенномъ Забайкальѣ всѣ земельныя угодья подвергаются давно уже передѣламъ, какъ это происходитъ въ Европейской Россіи. Въ Амурской и Приморской областяхъ по причипѣ широкихъ надѣловъ въ 100 десятинъ земли на семью, что составляетъ почти одну квадратную версту пространства, община еще не проявляла себя въ распоряженіи земель; хотя во многихъ мѣстахъ, какъ напр. въ Южноуссурійскомъ краѣ и наиболѣе старыхъ селеніяхъ Амурской области, нѣкоторыя угодья, какъ напр. сѣнокосы, стали уже передѣляться. Въ недалекомъ будущемъ количество поступающихъ въ передѣлъ угодій все будетъ увеличиваться и система хозяйства будетъ приближаться къ той, которая господствуетъ въ старыхъ крестьянскихъ мѣстностяхъ. Общинное пользованіе землей въ старыхъ частяхъ края, какъ напр. въ Забайкальской области повело къ крайнему истощенію земель, а въ новыхъ—Приморской и Амурской областяхъ выразилось пока въ быстромъ истребленіи лѣсной растительности; при этомъ нигдѣ

*) Въ маѣ 1895 года послѣдовало распоряженіе о пріостановленіи продажи земель въ частную собственность, впредь до новаго пересмотра объ отчужденіи земель вообще.

въ общинныхъ хозяйствахъ не замѣчается никакого стремленія къ какимъ либо улучшениямъ. Гораздо лучше идетъ хозяйство у лицъ, главнымъ образомъ у тѣхъ же крестьянъ, прибрѣвшихъ землю въ собственность. Въ настоящее время частныхъ земельныхъ собственниковъ въ Амурской области числится 390, которые владѣютъ 38445 дес., а въ Приморской—70 человекъ, имѣющихъ 7678 десятинъ. Частная земельная собственность, какъ видно, получила большее развитіе въ Амурской области, чѣмъ Приморской; это объясняется значительными препятствіями существовавшими въ Приморской области въ теченіе послѣднихъ лѣтъ. Въ 1894 году генераль-губернаторомъ С. М. Духовскимъ эти препятствія были устранены и отчужденіе участковъ въ собственность пошло быстрѣе, когда внезапно было приостановлено вышеприведеннымъ запрещеніемъ. Отчужденіе земли въ собственность совпадаетъ какъ нельзя болѣе съ стремленіемъ здѣшнихъ переселенцевъ: можно сказать, что каждый зажиточный хозяинъ стремится всѣми силами, помимо общиннаго надѣла, имѣть свой собственный клочекъ земли. Такъ съ 1875 г. по 1 декабря 1892 г. поступило просьбъ о продажѣ земли въ Приморской области отъ 165 лицъ общей площадью 21248 десятинъ, но было удовлетворено только 17 ходатайствъ общей площадью 4033 десятины.

Мелкое землевладѣніе въ Приморской и Амурской областяхъ повидимому наиболѣе соотвѣтствуетъ какъ мѣстнымъ условіямъ, такъ и стремленіямъ населенія. Главный расходъ, который несетъ здѣсь всякій новый землевладѣлецъ, состоитъ въ расчисткѣ земли изъ подъ тайги. Средняя величина такого расхода при наемномъ трудѣ для Приморской области равняется 100 руб. съ казенной десятины; такая высокая цифра является результатомъ какъ трудности разработки тайги, такъ и дороговизны рабочихъ. Мелкій землевладѣлецъ расчищаетъ землю постепенно, большею частью силами собственной семьи, и если нанимаетъ постороннихъ рабочихъ, то въ самомъ ограниченномъ числѣ. Крупный землевладѣлецъ, желающій хозяйничать на землѣ, долженъ потратить весьма значительныя средства, завязать въ землю столько сотенъ рублей, сколько будетъ эксплуатироваться десятинъ, однимъ словомъ долженъ затратить большой капиталъ, а доходы могутъ не оправдать расходовъ.

По этимъ причинамъ въ Амурской и Приморской областяхъ не можетъ развиваться крупное землевладѣніе; но такъ какъ извѣстный процентъ крупныхъ землевладѣльцевъ въ краѣ желателенъ, то не слѣдуетъ ставить особыхъ препятствій желающимъ приобрести участки земли болѣе 500 или 1000 дес. Прежде высказывалось предположеніе, что если не поставитъ ограниченія въ размѣрахъ земельной собственности, то начнется будто бы спекуляція землей т. е. покупая крупными участками землю по 3 рубля за десятину, спекуляторъ будетъ продавать мелкими участками гораздо дороже.

Но такое предположеніе совершенно не состоятельно, такъ какъ за землю не расчищенную никто не дастъ болѣе трехъ рублей, ибо всякій можетъ купить себѣ участокъ по этой цѣнѣ у казны, если же купившій крупный участокъ произведетъ на немъ соотвѣтствующія расчистки и улучшенія и станетъ продавать по цѣнѣ болѣе трехъ рублей,—то это явленіе вполне нормальное, не носящее нисколько характера спекуляціи. Всѣ условія хозяйства въ Амурской и Приморской областяхъ настолько затруднительны и требуютъ приложенія такого значительнаго труда при приведеніи земли въ культурный видъ, что исключаетъ всякую возможность земельной спекуляціи.

Покойный Приамурскій генераль-губернаторъ баронъ Корфъ воспретилъ продажу земли лицамъ, находящимся на службѣ правительства. Но ознакомившись съ положеніемъ дѣлъ, генераль-лейтенантъ Духовской не могъ раздѣлять такого взгляда, во 1-хъ это распоряженіе вызвало справедливый ропоть чиновниковъ, которые увидѣли въ этомъ ограниченіе своихъ правъ, какъ русскихъ подданныхъ; въ самомъ дѣлѣ вездѣ въ Имперіи чиновники имѣютъ право приобретать земельную собственность, а въ Приамурскомъ краѣ они оказались лишенными такого права. Во 2-хъ, приобретение земли чиновниками способствовало бы образованію мѣстныхъ интеллигентныхъ хозяевъ, соотвѣтствующихъ въ Европейской Россіи дворянскому элементу. Въ настоящее время чиновники, какъ гражданскіе такъ и военные, по окончаніи службы въ краѣ почти поголовно оставляютъ его навсегда, вслѣдствіе этого въ Приморской и Амурской областяхъ отсутствуетъ мѣстный интеллигентный элементъ, связанный съ страной другими какими либо узами кромѣ служебныхъ. Если чиновникъ, состоя на службѣ и увлеченный охотою къ хозяйству, къ чему многіе имѣютъ

склонность, приобрести участокъ земли, то онъ непременно начнетъ затрачивать въ него или свои средства или сбереженія отъ получаемого содержанія.

Большинство такихъ лицъ, заведя осѣдлость на принадлежащихъ имъ участкахъ, остается въ краѣ и по окончаніи службы; да и во всякомъ случаѣ, еслибъ даже такое лицо и пожелало оставить край, то недвижимая собственность, на которую были затрачены сбереженія, сдѣлаетъ выѣздъ отсюда весьма затруднительнымъ.

Что среди служащихъ людей существуетъ здѣсь наклонность къ занятію хозяйствомъ, видно, во 1-хъ изъ того, что поступало много прошеній о продажѣ земли; во 2-хъ, не имѣя возможности въ силу вышеупомянутаго распоряженія покойнаго барона Корфа приобрести клочекъ земли, находили хотя маленькое удовлетвореніе своимъ хозяйственнымъ наклонностямъ въ разведеніи фруктовыхъ садовъ и огородовъ при своихъ городскихъ домахъ. Благодаря такимъ любителямъ, мы имѣемъ въ Хабаровскѣ теперь прекрасныя яблоки и сливы, самая возможность выведенія которыхъ до недавняго времени подвергалась сомнѣнію. Въ силу этого генераль-губернаторъ С. М. Духовской нашелъ возможнымъ разрѣшить чиновникамъ приобретение земли въ собственность.

Такимъ образомъ въ Приморской и Амурской областяхъ установилось пока два типа землевладѣнія: общинное и мелкоземлевладѣльческое; третій типъ — крупноземлевладѣльческое встрѣчается какъ исключеніе. Общинное землепользованіе нигдѣ не перешло въ общинное землевладѣніе, такъ какъ сельскія общества не приступали еще къ выкупу ихъ надѣловъ. Во всякомъ случаѣ эта форма землевладѣнія, какъ исключаящая технической прогрессъ, не имѣетъ за собой будущаго, и существованіе этой формы есть только вопросъ времени.

Что касается мелкаго землевладѣнія на правахъ частной собственности, то эта форма наиболѣе успѣшно стала прививаться въ краѣ, соотвѣтствуетъ лучшимъ стремленіямъ населенія — домовитыхъ зажиточныхъ хозяевъ — и вслѣдствіе этого наиболѣе желательная. Крупное землевладѣніе встрѣчаетъ въ особыхъ мѣстныхъ условіяхъ края, значительное препятствіе, поэтому ожидать появленія значительнаго числа крупныхъ землевладѣльцевъ нельзя. Но во всякомъ случаѣ нѣтъ никакихъ основаній оказывать

препятствія тѣмъ лицамъ, которыя пожелали бы приобрести значительные участки земли и завязать въ нихъ свои капиталы.

Такимъ образомъ, припоминая сказанное объ условіяхъ сельскаго хозяйства въ Приамурскомъ краѣ, необходимо признать, что условія эти, благодаря обширности края, чрезвычайно различны.

Самаго высокаго качества хлѣбныя растенія получаютъ въ Забайкальѣ и тамъ же на лугахъ встрѣчаются лучшія травы. Къ сожалѣнію эта щедро надѣленная природою страна постепенно ухудшается. Главная причина этого — засухи, которыя прежде были рѣдкостью, а теперь обычнымъ явленіемъ. Повидимому Забайкалье никогда не отличалось большимъ обиліемъ влаги, но благодаря лѣсамъ, покрывавшимъ всѣ горы и долины, влаги было всетаки достаточно для произрастанія хлѣбовъ и травъ; съ истребленіемъ же лѣсовъ, влаги дѣлалось все меньше и теперь засухи стали хроническими. Для борьбы съ засухой самое радикальное средство — ирригація, что и практикуется населеніемъ; тамъ, гдѣ только имѣется возможность воспользоваться водою источниковъ и рѣчекъ, она утилизируется для орошенія.

Совершенно обратныя условія представляетъ Уссурійскій край; здѣсь выпадаетъ слишкомъ большое количество дождей лѣтомъ и при этомъ воздухъ постоянно бываетъ насыщенъ влагою. Вслѣдствіе этого хлѣбныя растенія слишкомъ сильно идутъ въ стебель и листья а самое зерно получается не высокаго качества. Вслѣдствіе большого количества влаги, и травы на лугахъ большею частію толстостебельныя, бурьянистыя. Амурская область представляетъ среднія условія между двумя приведенными.

На островѣ Сахалинѣ болѣе благоприятныя условія для сельскаго хозяйства встрѣчаются только въ южной части — въ Корсаковскомъ округѣ, во всей же остальной части острова тощія почвы, большая влажность, туманы и обиліе пасмурныхъ дней не особенно благоприятствуютъ произрастанію хлѣбныхъ растеній. Что касается сѣверныхъ частей Приморской области, то на побережьѣ Охотскаго моря рѣдкое населеніе вовсе сельскимъ хозяйствомъ не занимается и насколько оно тамъ можетъ быть успѣшно — является вопросомъ. Камчатка же еще съ прошлаго столѣтія извѣстна за страну, гдѣ во многихъ мѣстахъ особенно по долинамъ рѣкъ встрѣчается много хорошихъ сельско-хозяйственныхъ

угодій, гдѣ вырѣваетъ съ успѣхомъ не только ячмень, но и ярица и даже пшеница, гдѣ могутъ быть выводимы хорошаго качества огородныя овощи. Къ сожалѣнію съ возникновеніемъ Николаевска Камчатка была совершенно забыта и колонизація ея и развитіе тамъ сельскаго хозяйства приостановились. Но я полагаю что и эта окраина обширной Россійской Имперіи должна пользоваться надлежащимъ вниманіемъ правительства, на колонизацію ея должно быть вновь обращено вниманіе: сельское населеніе Камчатки по бывшимъ примѣрамъ можетъ вполне обезпечить себя собственнымъ хлѣбомъ и мясомъ, а независимо отъ этого богатѣйшіе морскіе и рѣчные промысла могли бы служить источникомъ благосостоянія населенія.

Какъ было уже упомянуто въ Приморской области имѣется въ настоящее время 70 хозяйствъ — собственниковъ, а въ Амурской 390. И только эти немногіе, такъ сказать, островки земли, имѣющіе дѣйствительныхъ хозяйствъ, производятъ болѣе отрадное впечатлѣніе среди массы земель общиннаго пользованья и глухой безмолвной тайги. Только на этихъ немногихъ клочкахъ отсутствуетъ всеистребляющая рука переселенца-общинника и видны задатки разумаго прогрессивнаго хозяйства. Только на этихъ немногихъ мѣстахъ видно, что здѣсь люди, заводя и болѣе крѣпкія постройки и лучшую хозяйственную обстановку, не имѣютъ вида временныхъ хищниковъ, которые снимутъ пѣнки и убѣгутъ на другую землю. Однимъ словомъ, только на этихъ немногихъ участкахъ зародился тотъ крѣпкій сельско-хозяйственный элементъ, который для государства будетъ болѣе прочнымъ устоемъ, чѣмъ временный гость земли, не связанный съ нею неразрывными узами собственности.

II. Свѣдѣнія о земледѣліи въ Амурской области.

Составлено Благовѣщенскою комиссіею для Всероссийской выставки въ 1896 году въ Нижнемъ Новгородѣ ¹⁾.

А. Крестьянское хозяйство.

При достаточномъ запасѣ свободныхъ земель, большинство земледѣльцевъ Амурской области, крестьянъ старожиловъ и переселенцевъ, не видятъ разсчета вводить правильный сѣвооборотъ. Каждый крестьянинъ, имѣющій работниковъ въ семьѣ и достаточное количество упряжнаго скота, ищетъ цѣлины, въ границахъ ли полученнаго деревнею надѣла или въ смежной мѣстности. Не смотря на трудъ и расходы, сопряженные съ подъемомъ цѣлины, разрабатывать ее болѣе выгодно, нежели производить посѣвъ на мякотныхъ земляхъ. Цѣлина вполнѣ обезпечиваетъ урожай. Такой взглядъ выработался на основаніи опыта и точнаго разсчета свойственнаго крестьянамъ-земледѣльцамъ.

Вслѣдствіе отсутствія спроса на растенія для промышленнаго производства, высѣвають исключительно хлѣбныя въ слѣдующей примѣрной послѣдовательности: на цѣлинѣ высѣвають отъ 2 до 3 лѣтъ ярицу или пшеницу, отъ 1 до 2 лѣтъ—овесъ, 1 годъ гречиху, 1 годъ ярицу или пшеницу и отъ 1 до 2 лѣтъ овесъ. Слѣдовательно поднятая цѣлина остается подъ посѣвами отъ 6 до 9 лѣтъ, и затѣмъ поле запускаютъ въ залежь на неопредѣленное количество лѣтъ, смотря по свойству почвы.

Обезсиленная послѣдовательными посѣвами злаковыхъ растеній земля лишается плодородія, дѣлается разсыпчатою, почти

¹⁾ Представленные экспонаты см. стр. 15 подъ общимъ заглавіемъ: Группа Амурскихъ сельскихъ хозяевъ.

пылеобразною. По мнѣнію крестьянъ необходимо, чтобы поверхность поля снова уплотнилась, и тогда только исчезнуть бурьянъ, полынь и прочія грубыя растенія, дѣлающія залежи ни къ чему не пригодными участками. При уплотненіи почвы появляется болѣе мелкая растительность, годная для корма скоту ¹⁾, и затѣмъ залежь, въ случаѣ недостатка дѣлины, поступаетъ подъ посѣвъ: отъ 1 до 2 лѣтъ—пшеницы и ярицы, 1 годъ гречихи, 1 годъ пшеницы и ярицы и отъ 1 до 2 лѣтъ—овса; всего подъ посѣвами залежь бываетъ отъ 4 до 6 лѣтъ.

Время необходимое для послѣдующаго возстановленія плодородія поля, пока въ мнѣніи крестьянъ не опредѣлилось, за немнѣишемъ данныхъ основанныхъ на опытѣ. Были попытки возстановить производительность поля посредствомъ чернаго пара, какъ это принято въ Западной Сибири, но опытъ указалъ пригодность этого способа только въ мѣстностяхъ съ черноземной почвой (какъ напримѣръ Гильчинская волость); въ большей же части области почва суглинистая, принимающая послѣ пара, свѣтлый цвѣтъ ²⁾, производящая въ громадномъ количествѣ низкорослыя сорныя травы, мелкія сѣмена которыхъ, будучи покрыты тонкимъ слоемъ пылеобразной земли, быстро проростають.

Подъемъ дѣлины начинается съ половины іюня и продолжается до половины іюля или какъ исключеніе до ильина дня. По большей части поле требуетъ предварительной разчистки отъ пней черной березы и дубняка, поросль которыхъ уничтожается весенними палами, корни же пускають новые побѣги, разрастаются при этомъ въ ширину ³⁾. Только мѣста покрытыя низкорослымъ орѣшникомъ, отъ 1 до 2 футъ вышиною, составляютъ исключеніе, и могутъ быть подняты безъ подготовки. Поднимають дѣлину плугами мѣстнаго производства, требующими тяги 4—6 лошадей или отъ 3 до 5 паръ воловъ. Лошади обыкновенно впрягаются парами цугомъ, съ погонщикомъ верхомъ на лѣвомъ конѣ передней пары. Волы запрягаются также парами, и при четырехъ или пяти парахъ бываетъ одинъ или два погонщика пѣшкомъ. Иногда, при недостаткѣ рабочаго скота, впрягають въ тяжелый

¹⁾ По мѣстному выраженію *разнотравье*.

²⁾ *Блесоватый* по мѣстному выраженію.

³⁾ Корни дубняка и березы называются *щеткой*, твердая корни многолѣтнихъ травъ — *держки травой*.

плугъ одну или двѣ пары воловъ и одну или двѣ пары лошадей, при чемъ лошади идутъ всегда впереди. Ширина отваливаемаго пласта отъ 10 до 12 вершковъ, глубина отъ 2¹/₂ до 3 вершковъ. Пашутъ загонами шириною въ 10 сажень. Пласть долженъ укладываться ровно, безъ сдвиговъ, складокъ и неподрѣзаннаго дерна ¹⁾, для того чтобы опрокинутый внизъ растительный покровъ пласта, плотно прикрывался слоємъ земли и скорѣе обратился въ перегной. Вспаханное поле остается въ покоѣ до тѣхъ поръ, пока не начнутъ показываться побѣги отъ подрѣзанныхъ корней кустарниковъ и сорныхъ травъ,—что наступаетъ обыкновенно въ половинѣ августа,—послѣ чего начинается бороныба, вдоль по пластамъ тяжелою бороною. Въ каждую борону впрягаютъ одну лошадь. Боронованіемъ вдоль бороздъ избѣгаютъ выворачиванія покрытаго растительностью слоя пласта. Бороныть въ 7—10 слѣдовъ, смотря по связности почвы, до тѣхъ поръ пока не получится слой разрыхленной земли ²⁾ отъ 1 до 1¹/₂ вершковъ толщиной. Приготовленное такимъ образомъ поле называется залогомъ. Слѣдующею весною сѣютъ безъ дальнѣйшей подготовки поля, задрѣывая сѣмена бороною и придерживаясь указанія опыта, что при раннемъ посѣвѣ бываетъ лучший урожай. Случается, что вслѣдствіе сильнаго весенняго вѣтра, здѣсь обыкновеннаго, земля просыхаетъ тонкимъ слоємъ, въ то время когда на глубинѣ 1—1¹/₂ вершковъ она еще мерзлая, что не считается препятствіемъ къ посѣву, лишь бы сѣмена могли быть прикрыты бороныбою. Посѣвъ начинается съ 10—15 апрѣля. Для втораго посѣва поле перепахиваютъ осенью или слѣдующею весною и бороныть поперекъ пластовъ, чтобы раздѣлить перегнившій дернъ; такое поле называется перелогомъ. Въ послѣдующіе года поле обрабатывается болѣе легкими плугами мѣстнаго издѣлія, у зажиточныхъ же крестьянъ одно и двухъ-лемешными плугами, по преимуществу американскаго производства. Бороны употребляются болѣе легкія, чѣмъ для цѣлины.

Большинствомъ крестьянъ жатва производится серпами. Стоятельные крестьяне и казаки имѣютъ жатвенныя машины и

¹⁾ Сдвиги и складки пласта называются *балачанами*, не подрѣзанный дернъ—*огрызокъ*.

²⁾ *Пугъ* по мѣстному выраженію.

сноповязалки. По присущему здѣшнимъ хлѣбамъ свойству, жатвою необходимо слѣшить; послѣ трехъ, четырехъ дней перестоя зерно сыплется изъ колосевъ. Обыкновенно приступаютъ къ уборкѣ хлѣба пока зерно еще мягко. Уборка начинается во второй половинѣ іюля (ярица и пшеница) и продолжается до половины сентября, или даже до конца этого мѣсяца (иногда гречиха и овесъ).

Молотить хлѣбъ начинаютъ съ половины ноября, на льду рѣкъ или на выровненныхъ вблизи скидръ площадкахъ, покрытыхъ льдомъ отъ послѣдовательныхъ поливовъ водою. Цѣпь употребляется почти повсемѣстно. Крестьяне, переселившіеся изъ степныхъ губерній, молотить лошадыми, гоняя ихъ по кругу сноповъ уложенныхъ въ извѣстномъ порядкѣ. Зажиточные хозяева имѣютъ молотилки, исключительно штифтовые и вѣялки сортировки. Молотилки и большая часть вѣялокъ иностраннаго производства. Въ послѣднее время началось производство вѣялокъ мѣстными мастерами.

Къ началу 1895 года сельскіе хозяева области располагали слѣдующими купленными въ Благовѣщенскѣ земледѣльческими орудіями и машинами:

Плуговъ (желѣзныхъ съ сидѣнемъ и безъ него)	716
Боронъ (зигзагъ и дисковыхъ)	12
Сѣялокъ (разбросныхъ и ручныхъ)	36
Жатвенныхъ машинъ	201
Сноповязалокъ	30
Сѣнокосилокъ	50
Граблей	58
Молотилокъ	52
Вѣялокъ-сортировокъ	139

Б. Сельско-хозяйственныя данныя Амурской области.

Благосостояніе крестьянъ Амурской области основано на достаточномъ земельномъ надѣлѣ и полной вслѣдствіе этого независимости пока cadaго отдѣльнаго хозяйства отъ общины. Свобода инициативы ¹⁾ вырабатываетъ предприимчивость, дѣловитость

¹⁾ Свой загадь.

и расчетливость. Общиннаго владѣнія землю,—въ томъ смыслѣ, какъ принято принимать его въ Россіи,—въ Амурской области пока не было. Крестьяне селятся деревнями, имѣя въ виду безопасность стариковъ, женъ и дѣтей въ то время, когда взрослые мужчины живутъ цѣлыми недѣлями на отдаленныхъ поляхъ. Въ предоставленномъ обществу надѣлѣ каждый хозяинъ выбираетъ себѣ участокъ и стремится сосредоточить въ немъ полеводство, расчищая при этомъ смежныя, хотя бы незначительныя лужайки для покоса. Участки, на которыхъ сдѣланы какія либо сельскохозяйственныя постройки, носятъ названіе *заимокъ*; тѣ же, на которыхъ есть только балаганы, называются пашнями. По принятому мѣстному обычаю односельчане должны не только не мѣшать одинъ другому, но и не заводить пашень и заимокъ вблизи уже занятыхъ, чтобы оставить запасъ цѣлины для перваго основателя заимки. Такой складъ поселеній составляетъ, въ тѣсномъ смыслѣ слова, не сельскую общину, но только сельское общество. Что крестьянское населеніе считаетъ такой строй землепользованія въ Амурской области единственно возможнымъ, ясно до очевидности изъ факта переселеній на новыя мѣста старожиловъ, какъ только зайдетъ рѣчь въ селеніи о раздѣлѣ земли или луговъ. Къ счастью необходимость раздѣла угодій встрѣчается до сихъ поръ только въ нѣкоторыхъ селеніяхъ, расположенныхъ среди казачьихъ земель, или въ неудобныхъ, окруженныхъ болотами или горами мѣстностяхъ. Переселеніе старожиловъ стоитъ имъ много труда и еще болѣе расходовъ. Усадьба, иногда прекрасно обстроенная, отдается за безцѣнокъ. На новомъ мѣстѣ неизбѣжный расходъ на новыя постройки. Раздѣлка цѣлины, какъ уже упомянуто выше, требуетъ расчистки и вообще сопряжена съ большими трудностями. Не страсть къ переселенію, будто бы свойственная простолудину, заставляетъ крестьянъ переносить труды и лишения. Знаніе мѣстныхъ условий, желаніе дать приложеніе силамъ семьи и своему достатку, а болѣе всего точный расчетъ соединенный съ предприимчивостью, заставляютъ здѣшняго старожила искать новыхъ мѣстъ, и не терять,—оставаясь на недостаточныхъ послѣ раздѣла угодьяхъ,—приобрѣтеннаго имъ благосостоянія. Распаханныя на старой селидѣбѣ земли передаются, за ничтожную цѣну, по большей части бѣднымъ родичамъ. Если таковыхъ нѣтъ, обычай требуетъ передать землю кому либо изъ односельчанъ.

Послѣ ухода извѣстной части хозяевъ, производившихъ большія запашки, намѣреніе приступить къ раздѣлу земли, обыкновенно не исполняется. Такимъ образомъ старожилы вмѣстѣ съ приходящими съ запада состоятельными переселенцами составляютъ контингентъ передовыхъ земледѣльцевъ, увеличивающихъ культурную площадь области, причемъ переселенцы пользуются опытомъ подъема цѣлины, пріобрѣтеннымъ старожилами. Свобода инициативы въ хозяйствѣ, съ передвиженіями на новыя мѣста, послужила службу Амурскому краю, заселивъ область въ теченіе 37 лѣтъ 68 тысячнымъ состоятельнымъ земледѣльческимъ населеніемъ, при первоначальныхъ весьма незначительныхъ на необходимую помощь переселенцамъ издержкахъ казны.

Площадь мѣстности населенной и годной къ заселенію определена, по послѣднимъ свѣдѣніямъ, въ слѣдующихъ размѣрахъ: 80-ти селеніямъ отведено въ надѣль 722783 десятины, 18-ти селеніямъ, не имѣющимъ еще надѣла, но уже пользующимся землею, возможно выдѣлить 112000 десятинъ, итого заселенныхъ 834783 десятины. Признанныхъ годными къ заселенію, послѣ подробнаго осмотра чинами Амурской областной чертежной, по берегамъ и притокамъ рѣкъ Зеи, Буреи и Хора 560000 десятинъ. Всего заселенной крестьянами-земледѣльцами и годной къ поселенію, по достовѣрнымъ, вполнѣ установленнымъ даннымъ, 1392000 десят. Переходя затѣмъ къ предположеніямъ, основаннымъ на болѣе поверхностныхъ изслѣдованіяхъ области, доступною земледѣльческой культурѣ площадью можетъ быть признана часть области ограниченная: съ юга рѣкою Амуромъ, съ запада границею области по направленію къ сѣверу на пятьдесятъ верстъ, съ сѣвера линією, пересѣкающею рѣки: Ольдой на высотѣ сорока верстъ, Бурунду ста верстъ, Зею при устьѣ р. Дена, Селемжду при устьѣ Горбыля и Бурею при устьѣ Пайкана, направленною затѣмъ къ вершинѣ Биры и продолженною по рч. Бирѣ до устья ея въ Амуръ. Часть эта, заключаая до 80000 квад. верстъ, или 8320000 десятинъ, при существующемъ нынѣ размѣрѣ надѣла, можетъ быть признана достаточною для 300000 душъ земледѣльческаго населенія. Заселенная часть Амурской области находится въ пользованіи земледѣльцевъ:

Крестьянъ	834983 дес.
Казаковъ	159967 "

Собственниковъ	35150 дес.
Китайскихъ подданныхъ, на лѣвомъ берегу Амура и Зеи	108008 „
	<hr/>
	1138108 дес.

Остается свободной для заселенія земли:

Государственной	6226979 дес.
Казачьяго войска	954913 „
	<hr/>
	7181892 дес.

Если подробными изслѣдованіями будутъ подтверждены предположенія, дальнѣйшее развитіе земледѣлія при запасѣ свободныхъ земель, установившемся обычаѣ пользованія ею и свободномъ передвиженіи на новыя мѣста не можетъ подлежать сомнѣнію, какъ доказанное опытомъ.

Побочными источниками доходности сельскаго хозяйства служатъ промыслы: извозъ, сплавъ строеваго и дровянаго лѣса, приготовленія дегтя и смолы. Кромѣ того въ нѣкоторыхъ деревняхъ начинаютъ заготовлять къ продажѣ колеса, полозья, телѣги и сани. Извозъ выгоденъ тогда, когда земледѣлецъ доставляетъ на прииска хлѣбъ своего хозяйства, или грузъ полученный со стороны, — но въ свободное отъ сельскихъ работъ время и безъ покупки вновь лошадей или корма для нихъ. Онъ выгоденъ, если у крестьянина есть работники въ семьѣ и достаточный запасъ хлѣба. Какъ извозъ, такъ и сплавъ лѣса не даютъ прибылей, какъ самостоятельные промыслы. Многіе состоятельные крестьяне бросаютъ посторонніе заработки, занимаясь исключительно земледѣліемъ, на томъ основаніи, что измученныя при извозѣ или вывозкѣ лѣса лошади плохо работаютъ на пашнѣ весною. Лѣтомъ же, по здѣшной поговоркѣ „день сто рублей“. Въ дѣйствительности лѣтомъ, вслѣдствіе здѣшнихъ климатическихъ условій, земледѣлецъ долженъ работать, не покладывая рукъ, если не желаетъ допустить разстройство въ хозяйствѣ. Случайный, но прибыльный промыселъ доставляетъ охота на дикихъ козъ во время осеннихъ и весеннихъ переходовъ. При хорошемъ ходѣ, бывающемъ чрезъ 3—4 года, добываютъ на ружье отъ 30 до 50 козъ. Мясо идетъ въ пищу, изъ кожъ готовятъ обувь и одежду для собственнаго

обихода или на продажу по хорошей цѣнѣ. На издѣлія изъ козыхъ кожъ всегда значительный спросъ.

Скотоводство въ Амурской области развито весьма слабо. Кромѣ необходимости содержать скотъ семь мѣсяцевъ на сухомъ кормѣ, сосѣдство Монголіи и Забайкалья, гдѣ стада остаются на подножномъ кормѣ круглый годъ, не можетъ не повижать цѣну мѣстнаго скота на столько, что разводить его дѣлается не выгоднымъ. Главною же причиною слабого увеличенія крестьянскаго скота, не смотря на изобиліе пастбищъ и достаточный запасъ сѣнокошныхъ угодій, это значительныя потери отъ чумы на рогатый скотъ съ сибирской язвой на лошадяхъ. Къ счастью нынѣшнимъ лѣтомъ открыта на средства нѣкоторыхъ золотопромышленныхъ компаній, лабораторія для приготовленія вакцины предохранительныхъ прививокъ, и назначены ветеринары для производства этихъ прививокъ. Судя по первоначальнымъ прививкамъ, хотя сопряженнымъ съ трудностями, свойственными всякому нововведенію, можно надѣяться на успѣшную борьбу съ сибирскою язвою, періодически тормозившею развитіе сельскаго хозяйства.

Болѣе подробныя сельско-хозяйственныя данныя Амурской области помѣщены въ сочиненіяхъ „Очеркъ сельскаго хозяйства Амурской области“. Н. А. Крюкова и „Описаніе Амурской области“. Г. Е. Грუმъ-Гржимайло.

В. Распределеніе земли, скота и проч. по хозяйствамъ.

По свѣдѣніямъ на 1 января 1895 года состояло въ области распаханной и засѣянной земли:

Въ надѣлахъ крестьянъ ¹⁾	30134	десятины.
„ „ казаковъ	13854	„
„ „ собственниковъ	3827	„
„ „ китайскихъ подданныхъ	7054	„
	<hr/>	
	54869	десятинъ.

Среднимъ числомъ на дворъ:

Крестьянъ	5,76	десятинъ.
Казаковъ	5,22	„

¹⁾ Крестьяне считаютъ преимущественно на хозяйственную десятину = 3200 кв. саж., а казаки на казенную = 2400 кв. саж.

Собственниковъ 13,86 десятинъ.

Китайскихъ подданныхъ 5,88 "

Посѣяно хлѣба и картофеля:

Крестьянами 360438 пудовъ.

Казаками 141533 "

Собственниками 41564 "

543535 пудовъ.

Снято хлѣба на поляхъ:

Крестьянъ 2071382 или самъ 5,7

Казаковъ 579467 " " 4,1

Собственниковъ 305632 " " 7,3

2956481 " " 5,43

Количество скота въ хозяйствахъ:

	Крестьянъ.	Казаковъ.	Собственникъ.	ВСЕГО въ области.
Лошадей	22579	19628	1782	43989
Разнаго скота	24167	20300	1575	46042
Овецъ	5672	1266	498	7436
Свиней	9500	5926	24	15450
Верблюдовъ	—	—	195	195

Среднимъ числомъ на дворъ:

	Крестьянскій	Казачій.	Собственникъ.
Лошадей	5,76	7,39	6,45
Рогатаго скота	4,32	7,68	5,38
Овецъ	4,62	0,47	1,8
Свиней	1,8	2,23	0,08

Г. Ходъ переселенія въ Амурскую область.

Переселеніе земледѣльцевъ въ Амурскую область началось съ 1857 года учрежденіемъ Амурской пограничной линіи, состоящей изъ цѣпи казачьихъ станицъ. При большомъ разстояніи, безлюдіи и неизвѣстности края, дѣло это, благодаря энергіи и распорядительности графа Н. Н. Муравьева, кончено въ шесть лѣтъ. Переселеніе казаковъ производилось въ слѣдующей постепенности:

Въ 1857 году переселено	1850	душъ	обоего	пола
„ 1858 „ „	2586	„	„	„
„ 1859 „ „	1649	„	„	„
„ 1860 „ „	1884	„	„	„
„ 1861 „ „	1291	„	„	„
„ 1862 „ „	743	„	„	„

Всего было переселено 9996 душъ обоего пола.

Переселеніе крестьянъ началось съ 1859 года. Привлекаемые льготами, они начали прибывать вслѣдъ за казаками, а именно:

Въ 1859 г.	240	душъ	об.	пол.	Въ 1878 г.	46	душ.	об.	пол.
„ 1960 „	524	„	„	„	„ 1879 „	52	„	„	„
„ 1861 „	249	„	„	„	„ 1880 „	136	„	„	„
„ 1862 „	76	„	„	„	„ 1881 „	173	„	„	„
„ 1863 „	1258	„	„	„	„ 1882 „	не было.			
„ 1864 „	1224	„	„	„	„ 1883 „	1136	„	„	„
„ 1865 „	1328	„	„	„	„ 1884 „	2319	„	„	„
„ 1866 „	914	„	„	„	„ 1885 „	1108	„	„	„
„ 1867 „	1033	„	„	„	„ 1886 „	307	„	„	„
„ 1868 „	508	„	„	„	„ 1887 „	883	„	„	„
„ 1869 „	70	„	„	„	„ 1888 „	1568	„	„	„
„ 1870 „	80	„	„	„	„ 1889 „	3027	„	„	„
„ 1871 „	149	„	„	„	„ 1890 „	148	„	„	„
„ 1872 „	93	„	„	„	„ 1891 „	337	„	„	„
„ 1873 „	72	„	„	„	„ 1892 „	1093	„	„	„
„ 1874 „	29	„	„	„	„ 1893 „	1628	„	„	„
„ 1875 „	15	„	„	„	„ 1894 „	5886	„	„	„
„ 1876 „	85	„	„	„					
„ 1877 „	350	„	„	„					
									28194 душ. об. пол.

Въ періодъ времени съ 1857 года по 1895 г. переселилось въ Амурскую область земледѣльцевъ:

Крестьянъ	28194 души обоого пола.
Казаковъ	9996 „ „ „
Корейцевъ	431 „ „ „

Всего . 38621 душа обоого пола.

Д. Земледѣльческое населеніе области.

По свѣдѣніямъ на 1 января 1895 года численность земледѣльческаго населенія области опредѣлена:

Крестьянъ на отведенныхъ имъ на- дѣлахъ изъ государственныхъ земель .	31203 души обоого пола
Крестьянъ поселенныхъ на земляхъ казацкаго войска	576 „ „ „
Переселенцевъ не причисленныхъ къ обществамъ	4140 „ „ „
Казаковъ, на земляхъ казацкаго войска	19458 „ „ „
Разночинцевъ занятыхъ земледѣліемъ	3068 „ „ „
Китайскихъ подданныхъ, по лѣвому берегу Амура и Зеи	7513 „ „ „
Корейцевъ, на земляхъ казацкаго войска	1068 „ „ „

Всего . 68026 душъ обоого пола.

Естественный приростъ земледѣльческаго населенія (за исключеніемъ китайскихъ подданныхъ), въ теченіе 37 лѣтъ, 78%
числа переселившихся.

Е. Стоимость производства пуда хлѣба въ разныхъ мѣстностяхъ.

Стоимость производства хлѣба почти одинаковая на всемъ протяженіи Амурской области.

Если принять за мѣру общій типъ хозяйства крестьянъ и казаковъ, пользующихся даровымъ надѣломъ земли, и періодъ

последовательнаго посѣва хлѣба, отъ подъема цѣлины до отпуска пашни въ залежь, въ 7 лѣтъ стоимость производства хлѣба на одной десятинѣ, выразится въ слѣдующихъ цифрахъ:

Вспахать залогъ	12	рублей.
„ поле въ послѣдующія 6 лѣтъ, по 6 руб.	36	„
Бороньба залога	8	„
„ пашни въ послѣдующія 6 лѣтъ по 4 руб.	24	„
Уборка хлѣба, 7 лѣтъ по 13 р.	91	„
Молотьба и вѣяніе 7 лѣтъ по 8 р.	56	„
Сѣмена разнаго хлѣба, въ сложности 10 пуд. на десятину, въ теченіи 7 лѣтъ, по средней стоимости 60 коп. за пудъ	42	„
Всего .		269 р.

Принимая средній урожай съ десятины залога, въ первый годъ послѣ подъема цѣлины	120	п.
Въ послѣдующія 6 лѣтъ, по 70 пудовъ	420	„
Всего въ 7 лѣтъ		540 п.

Стоимость пуда хлѣба хозяйству=49,8 коп.

Ж. Цѣны на хлѣбъ, рабочихъ и животныхъ.

Средняя цѣна хлѣба въ 1894 году:

Мука пшеничная	1 р. 10 к.	за пудъ
„ яричная	— „ 88	„ „ „
Овесь	— „ 77	„ „ „
Гречиха	— „ 70	„ „ „
Просо (ярь-буда)	— „ 70	„ „ „

Цѣны на наемный трудъ (поденно):

Во время посѣва	— р. 85 коп.	} на своихъ харчахъ.
„ „ покоса	1 „ — „	
„ „ уборки хлѣба	1 „ 20 „	
Помѣсячно: Весною	12 руб.	} на хозяйскомъ содержаніи.
Лѣтомъ	отъ 15 до 20 „	
Зимой	10 „	

Цѣны лошадей:

Производитель томскій	отъ 250 до 300 руб.
Рабочая лошадь, томская	150 "
" " забайкальская	70 "

Цѣны рабочихъ воловъ:

Пара мѣстныхъ	отъ 90 до 100 руб.
" забайкальскихъ	100 "
" степныхъ, монгольскихъ	80 "

Примѣчаніе. Доморощенные лошади и рабочіе вола высоко цѣнятся въ хозяйствахъ, и только въ исключительныхъ случаяхъ поступаютъ въ продажу.

Выставленныя модели земледѣльческихъ орудій и машинъ изготовлены Благовѣщенскимъ мѣщаниномъ Филиппомъ Борисовымъ Бондаренко, переселившимся въ Амурскую область изъ Ставропольской губерніи въ 1888 году. Открывъ сначала небольшую кузницу, Бондаренко, вслѣдствіе добросовѣстнаго исполненія заказовъ, вскорѣ имѣлъ возможность приступить къ заготовленію плуговъ съ желѣзными отвалами и желѣзными колесами. Расширяя постепенно свою мастерскую, онъ выпускаетъ теперь плуги, вѣялки-сортировки и сѣялки. Количество проданныхъ имъ земледѣльческихъ орудій и машинъ слѣдующее:

Плуговъ	60 штукъ.
Вѣялокъ-сортировокъ	80 "
Сѣялокъ	7 "

Издѣлія мастерской Бондаренко цѣнятся здѣшними земледѣльцами за ихъ прочность и устройство приспособленное къ мѣстнымъ условіямъ.

III. Таблица урожая главных растений на о. Сахалин *)

	Озимая рожь.						Я р и ц а.						П ш е н и ц а.					
	Средний за 5 лѣтъ.		Высшій.		Низшій.		Средний за 5 лѣтъ.		Высшій.		Низшій.		Средний за 5 лѣтъ.		Высшій.		Низшій.	
	Сах.	Яп.	Сах.	Яп.	Сах.	Яп.	Сах.	Яп.	Сах.	Яп.	Сах.	Яп.	Сах.	Яп.	Сах.	Яп.	Сах.	Яп.
Категоріи хозяйствъ,	Сах.	Яп.	Сах.	Яп.	Сах.	Яп.	Сах.	Яп.	Сах.	Яп.	Сах.	Яп.	Сах.	Яп.	Сах.	Яп.	Сах.	Яп.
Тюремное хозяйство.	—	—	—	—	—	—	—	—	—	—	—	—	—	—	—	—	—	—
Александровскій округъ . . .	90	8,8	—	14,0	—	5,2	—	4,2	5,7	—	6,6	—	4,0	—	6,6	—	4,8	—
Тымовскій " . . .	—	—	—	—	—	—	—	—	—	—	—	—	—	—	—	—	—	—
Борсаковский " . . .	—	—	—	—	—	—	—	—	—	—	—	—	—	—	—	—	—	—
Хозяйство ссыльно-поселенцевъ и крестьянъ.	—	—	—	—	—	—	—	—	—	—	—	—	—	—	—	—	—	—
Александровскій округъ . . .	—	—	43	4,3	21	2,1	34	4,2	44	5,5	28	3,5	43	4,3	51	5,1	38	3,8
Тымовскій " . . .	47	4,7	56	5,6	21	2,1	36	4,5	54	6,8	21	2,7	50	5,0	56	5,6	30	3,0
Борсаковский " . . .	—	—	90	9,0	42	4,2	54	6,7	66	8,3	39	4,9	60	6,7	82	9,1	43	4,8

*) Получена отъ военного губернатора острова Сахалина.

III. Таблица урожаяевъ главнѣйшихъ растений на о. Сахалинѣ *).

Категоріи хозяйствъ.	О в е с ь.						Я ч м е н ь						К а р т о ф е л ь.					
	Средній за 5 лѣтъ.		Высшій.		Нижшій.		Средній за 5 лѣтъ.		Высшій.		Нижшій.		Средній за 5 лѣтъ.		Высшій.		Нижшій.	
	Сахальн. Десятина.	Сахальн. Десятина.	Сахальн. Десятина.	Сахальн. Десятина.	Сахальн. Десятина.	Сахальн. Десятина.	Сахальн. Десятина.	Сахальн. Десятина.	Сахальн. Десятина.	Сахальн. Десятина.	Сахальн. Десятина.	Сахальн. Десятина.	Сахальн. Десятина.	Сахальн. Десятина.	Сахальн. Десятина.	Сахальн. Десятина.	Сахальн. Десятина.	Сахальн. Десятина.
Тюремное хозяйство.																		
Александровскій округъ . . .	—	28	4,0	13	1,8	—	—	—	—	—	—	—	—	—	—	—	—	—
Тымовскій " . . .	53	70	10,0	41	5,9	64	64	80	8,0	45	4,5	760	760	1040	12,2	510	5,0	6,0
Корсаковский " . . .	—	—	—	—	—	—	—	—	—	—	—	—	—	780	9,1	250	2,5	3,0
Хозяйство ссыльно-поселенцевъ и крестьянъ.																		
Александровскій округъ . . .	32	47	6,7	24	3,4	41	41	45	4,5	24	2,4	660	660	700	6,6	470	4,7	4,7
Тымовскій " . . .	36	57	8,1	19	2,7	57	57	69	6,9	34	3,4	800	800	1100	12,5	350	3,5	4,1
Корсаковский " . . .	50	71	10,2	36	5,1	56	56	78	9,8	25	2,5	640	640	900	10,6	500	5,0	5,1

*) Получена отъ военного губернатора острова Сахалина.

IV. Статистическія данныя о сельскомъ хозяйствѣ о. Сахалина *).

	Десятинъ земли.						Изъ числа посѣв. наход. въ 1894 г. подъ:										
	Подъ посѣвами.	Подъ ородами.	Подъ уалябами.	Всего.	Озим. рожью.	Ярицей.	Пшеницей.	Овсомъ.	Ячменемъ.	Огородами.							
										Картоф.	Огурамъ.	Лукомъ.	Коповлю	Порязан			
1. Тюремное хозяйство.																	
Александровскій округъ	2 ¹ / ₄	19	—	21 ¹ / ₄	—	—	1 ¹ / ₄	2	—	19	всего около	2	д.				
Тымовскій	41 ¹ / ₄	16	—	57 ¹ / ₄	3	2 ¹ / ₂	8 ¹ / ₂	11	16 ¹ / ₄	11	"	"	5	"			
Корсаковский	—	6 ¹ / ₄	—	6 ¹ / ₄	—	—	—	—	—	4	"	"	1 ¹ / ₄ "	"			
Итого.	43 ¹ / ₂	41 ¹ / ₄	—	84 ³ / ₄	3	2 ¹ / ₂	9 ³ / ₄	13	16 ¹ / ₄	84	всего около	8	1 ¹ / ₄ д.				
2. Хозяйство ссыльно-поселенцевъ и крестьянъ.																	
(Сюда-же включены хозяйства семей. сс.-каторжн.).																	
Александровскій округъ	728 ¹ / ₂	216 ¹ / ₈	341 ¹ / ₈	1171 ¹ / ₈	11 ¹ / ₄	31 ¹ / ₂	420 ¹ / ₂	241	32 ¹ / ₄	188 ¹ / ₂	"	"	27 ⁵ / ₈ "	"			
Тымовскій	1370 ¹ / ₈	221 ¹ / ₆	1189 ¹ / ₈	3666 ¹ / ₆	86 ¹ / ₂	260 ¹ / ₂	458 ¹ / ₈	501 ¹ / ₂	68 ¹ / ₂	197	"	"	24 ¹ / ₆ "	"			
Корсаковский	825	208 ⁵ / ₈	441 ⁷ / ₈	1302 ⁵ / ₈	1 ¹ / ₂	447 ² / ₈	313 ¹ / ₈	23 ¹ / ₈	39 ¹ / ₂	119	"	"	28	"			
Итого.	2923 ⁵ / ₆	645 ¹¹ / ₁₂	1972 ¹³ / ₂₄	6140 ¹ / ₈	80 ¹ / ₄	788 ² / ₃	1187 ¹ / ₆	765 ⁵ / ₈	155 ¹ / ₂	504 ¹ / ₂	всего около	79	1 ⁹ / ₂₄ д.				
Всего на островѣ	2967 ¹ / ₃	687 ¹ / ₆	1972 ¹³ / ₂₄	6224 ⁷ / ₈	92 ¹ / ₄	741 ¹ / ₆	1196 ¹¹ / ₁₂	778 ⁵ / ₈	155 ¹ / ₂	538 ¹ / ₂	всего около	88	7 ⁹ / ₂₄ д.				

*) Получены отъ весеннаго губернатора острова Сахалина.

V. Очеркъ золотопромышленности въ Амурской области.

Изысканія для открытія золота въ Амурской области начались одновременно съ колонизаціей верховьевъ Амура, а именно въ 1857 году, когда послѣдовало разрѣшеніе разыскивать золото на Амурѣ въ пользу Правительства. Этими изысканіями былъ утвержденъ фактъ нахождения въ краѣ золотыхъ росыпей, причемъ наиболѣе богатые пласты заключали до 1½ золотниковъ металла на 100 пудовъ породы. Изысканія производились сначала въ Удскомъ краѣ, а затѣмъ въ окрестностяхъ станицы Кумары и Албазина, а въ 1860 году по р. Олдою были открыты дѣйствительно благонадежныя росыпи. Въ виду такихъ результатовъ, правительство разрѣшило съ 1865 года въ краѣ частный золотой промыселъ. Съ этихъ поръ появляются одна за другой присконыя партіи для развѣдокъ золота и основываются золотопромышленныя компаніи. Вышеупомянутыя первоначальныя изысканія были произведены штабсъ-капитаномъ корпуса горныхъ инженеровъ Аносовымъ и его помощникомъ Васнинымъ. Перейдя на частную службу къ Бенардаки, Аносовъ въ 1866 году открылъ богатѣйшія росыпи по двумъ смежнымъ рѣчкамъ: Янкану, притоку Олдою и Джалиндѣ, притоку Уркана. Въ 1868 году началась первая въ краѣ разработка золотосодержащихъ пластовъ на Васильевскомъ прискѣ по р. Джалиндѣ и въ первый же годъ было добыто болѣе 50 пуд. золота. Поиски, начавшіеся въ верховьяхъ р. Амура, распространились затѣмъ на весь бассейнъ рѣкъ Зеи и Буреи.

Въ настоящее время всѣ существующіе въ области золотые приски по районамъ дѣлятся на слѣдующія группы: 1) *Верхне-Амурскую*, заключающую верхніе притоки Амура до Зеи (Амарзарь, Олдой, а также Джалинду съ пригоками, впадающую въ Урь, правый пригокъ Зеи; 2) *Зейскую*, обнимающую правые и

лѣвые притоки р. Зеи въ ея верхнемъ и среднемъ теченіи; 3) *Селимджинскую*, расположенную по притокамъ рѣки Селимджи; 4) *Буреинскую*, называемую также *Ниманской*, по р. Ниману, впадающей въ р. Бурею, и его притокомъ, и 5) *Хинганскую*, куда принадлежатъ пріиски, находящіеся въ отрогахъ Малаго Хингана или Буреинскаго хребта, по рѣчкамъ, впадающимъ въ систему Амура. Пріиски первой группы принадлежали и принадлежатъ преимущественно крупнымъ предпринимателямъ: Верхне-Амурской золотопромышленной компаніи, бывшему Амазарскому золотопромышленному товариществу и товариществу братьевъ Бутиныхъ; второй—Верхне-Амурской и Зейской компаніямъ и мелкимъ промышленникамъ; третій—Средне-Амурской компаніи; четвертый—Ниманской золотопромышленной компаніи и товариществу брат. Бутиныхъ и пятый—двумъ товариществамъ: Стрѣтенскому и Хинганскому. Въ настоящее время Амурская область представляетъ мѣстность съ громаднымъ преобладаніемъ крупныхъ золотопромышленныхъ предпріятій. До сихъ поръ по крайней мѣрѣ около 90% добываемаго золота приходилось на долю пріисковъ трехъ главныхъ компаній: Верхне-Амурской, Зейской и Ниманской и только 10% извлекали мелкія золотопромышленныя компаніи (Средне-Амурская, товарищество Стрѣтенское и Селимджинское, отдѣльные золотопромышленники и арендаторы). Такое преобладаніе крупныхъ предпріятій вытекаетъ прямо изъ естественныхъ условій края (отчасти и отъ тѣхъ общихъ условій, въ которыя поставлена золотопромышленность существующими узаконеніями). Амурскій край еще и теперь едва вступилъ въ стадію своего культурнаго развитія, а при возникновеніи золотаго дѣла страна эта только что начинала заселяться и, конечно, какъ рабочей трудъ, такъ и всѣ предметы первой необходимости были тамъ тогда еще очень дороги, а потому, чтобы создать пути, доставить рабочихъ и продовольствіе въ глухую, безлюдную тайгу, за сотни верстъ отъ главнаго пути р. Амура—нуженъ былъ крупный капиталъ, которому только и были доступны большія затраты на постановку золотаго дѣла. Болѣе мелкія золотопромышленныя компаніи, отдѣльные золотопромышленники и арендаторы пріисковъ—явленіе уже послѣдующее, новое на Амурѣ, да и контингентъ этихъ лицъ въ большинствѣ случаевъ состоитъ изъ бывшихъ служащихъ, управляющихъ, подрядчиковъ крупныхъ компаній,

на службѣ у которыхъ они выучились дѣлу и приобрѣли средства для развѣдокъ и обстановки золотыхъ приисковъ за свой счетъ и страхъ. Амурская золотопромышленность, не смотря на обстоятельства не особенно благоприятствовавшія ея развитію (отдаленность приисковъ отъ населенныхъ мѣстъ, отсутствіе удобныхъ путей и дороговизну рабочихъ рукъ, припасовъ и пр.), съ каждымъ годомъ подвигалась впередъ и въ послѣднее время достигла значительныхъ размѣровъ, какъ видно изъ представляемой таблицы, показывающей число приисковъ и количество промытыхъ песковъ и намытаго золота по годамъ (пески показаны въ тысячахъ пудовъ):

Г о д а	Число приисковъ.	Пески въ пудахъ.	З о л о т о .				Г о д а.	Число приисковъ.	Пески въ пудахъ.	З о л о т о .			
			Пуд.	Фун.	Зол.	Дол.				Пуд.	Фун.	Зол.	Дол.
1868	1	5083	50	10	65	—	1881	14	77876	263	36	58	54
1869	2	10276	101	37	15	—	1882	14	75582	254	12	8	72
1870	2	14985	127	33	23	66	1883	20	73574	248	38	65	4
1871	3	24694	170	9	56	—	1884	22	82068	323	25	90	—
1872	3	38432	195	34	78	—	1885	22	77973	302	3	48	79
1873	3	30851	161	37	32	81	1886	19	80846	345	16	16	66
1874	4	31069	150	11	32	—	1887	21	70612	355	22	87	62 ¹ / ₂
1875	8	46026	173	6	31	85 ¹ / ₂	1888	22	67552	376	32	7	79
1876	10	54446	171	28	49	27	1889	33	83437	458	13	23	31
1877	10	50735	172	1	62	—	1890	44	—	486	10	25	—
1878	11	50424	167	7	33	40	1891	45	—	426	31	33	—
1879	12	68382	229	3	9	38	1892	54	—	418	3	40	—
1880	13	65821	235	35	6	57							

Изъ таблицы видно, что размѣры производства (какъ по числу приисковъ, такъ и по количеству добытаго золота) непрерывно увеличивались до восьмидесятыхъ годовъ, когда они, дойдя

какъ бы до нормы, приблизительно оставались на одномъ уровнѣ; въ концѣ этого періода замѣтно рѣзкое увеличеніе числа пріисковъ и добычи золота; въ 1890 году эта добыча достигаетъ максимума за все время и остается на повышенномъ уровнѣ, а затѣмъ падаетъ въ 1892 г., не смотря на значительное увеличеніе числа пріисковъ. Можно полагать, что добыча золота дошла до своего предѣла при существующихъ естественныхъ и экономическихъ условіяхъ. Общее количество золота, добытое за 22 года (1868—1889 гг.) распредѣляется между предпринимателями слѣдующимъ образомъ: *Верхне-Амурская* компанія добыла 3342 пуда 16 фун., *Зейская* 757 пуд. 8 ф. 12 зол. 78 дол. и *Ниманская* 710 пуд. 27 фун. 94 зол. 20 дол.; остальное добыто мелкими предпринимателями и разными арендаторами. Для полной характеристики размѣровъ производства слѣдуетъ сказать, что за 8 лѣтъ (1885—1892 гг.) на золотыхъ пріискахъ Амурской области работало ежегодно отъ 5000 до 6000 чел. рабочихъ, причемъ наивысшее количество доходило до 6563 чел., а наинизшее 5157 чел. Средняя годовая плата рабочему доходить до 240 руб., не считая пищевого довольствія, т. е. пайка, который состоитъ въ мѣсяцъ: изъ ржаной муки 2 п. 10 ф., мяса свѣжаго или соленого 1 п. 5 ф., крупы до 10 ф., соли 3 ф., сала топленого или масла отъ 1—1½ ф. и чаю кирпичнаго 1 кирпичъ (на мѣсяцъ). Изъ сказаннаго заработка болѣе ⅓ забирается товарами изъ пріисковыхъ магазиновъ по дорогой цѣнѣ. Въ видѣ задатковъ выдается отъ 30—50 р. Лучшее всего рабочіе обставлены на пріискахъ Верхне-Амурской компаніи, гдѣ имѣются довольно свободныя помѣщенія, хорошо устроенныя больницы, школы и даже церкви. Пріиски соединены съ резиденціей (главная контора или управление) на Зеѣ хорошими грунтовыми дорогами, со станціями для перемѣны лошадей, и телефономъ. Зейская же резиденція соединена телеграфною проволокой съ казеннымъ телеграфомъ въ станицѣ Черняевой. Во время навигаціи три парохода компаніи поддерживаютъ постоянное сообщеніе по рѣкѣ Зеѣ между резиденціей и г. Благовѣщенскомъ. Все необходимое для пріисковъ доставляется на пароходахъ къ двумъ складамъ на рѣкѣ Зеѣ—Зейскому и Дамбукинскому, а оттуда лѣтомъ, преимущественно же зимой, развозится по пріискамъ. Подобнымъ же образомъ организована доставка, какъ жизненныхъ припасовъ, такъ и прочихъ предметовъ у двухъ

другихъ крупныхъ Амурскихъ компаній: Зейской и Ниманской.

Тѣ общія условія, въ которыя поставлена Амурская область наравнѣ съ другими мѣстностями Сибири и Россіи правилами о частной золотопромышленности, представляются въ слѣдующемъ видѣ. Всѣ пріиски разрабатываются на казенныхъ земляхъ, арендуемыхъ частными лицами, уплачивающими казнѣ: 1) *по десятичную плату* (въ мѣстностяхъ 1-го разряда по 10 р., втораго — по 5 р. и третьяго по 1 р. въ годъ) и 2) *попенную плату* за лѣсъ, сведенный для необходимыхъ построекъ. Производство золотого промысла дозволяется лицамъ всѣхъ состояній, пользующимся гражданскою правоспособностью. Для поиска золотыхъ росышей всякое лицо, равно и товарищество, обязано имѣть дозволенное свидѣтельство, выданное мѣстнымъ горнымъ управленіемъ. Золотопромышленникъ (имѣющій такое свидѣтельство), желая произвести поиски золотыхъ росышей, обязанъ письменно заявить о намѣреніи своемъ полицейскому управленію, которому подвѣдомственно мѣсто предполагаемой развѣдки, съ объясненіемъ и указаніемъ: 1) имени и званія приказчика и людей, входящихъ въ развѣдочную партію; 2) времени и мѣста, откуда отправляется пріисковая партія, и представить билеты и паспорта отправляемыхъ людей.

Каждая свободная мѣстность, не занятая подъ развѣдку и никѣмъ не заявленная, доступна для поисковъ росышей безъ особаго на то разрѣшенія мѣстнаго управленія и тѣхъ лицъ, въ пользованіи коихъ состоитъ означенная мѣстность. На избранной свободной мѣстности можетъ быть занято: подъ развѣдку золотыхъ росышей—участокъ на протяженіи не болѣе пяти верстъ по направленію лога или по теченію рѣчки и во всю ширину долины, (а подъ развѣдку руднаго золота — участокъ въ одну версту во всѣ стороны отъ развѣдочнаго столба). Золотопромышленникъ обязанъ, на случай порчи полей, луговъ, лѣсовъ и другихъ угодій, войти въ предварительное о вознагражденіи соглашеніе съ мѣстнымъ управленіемъ или съ мѣстами и лицами, въ пользованіи коихъ состоитъ земли, занимаемая подъ развѣдку. Занимаемый подъ развѣдку участокъ означается: если онъ занятъ подъ развѣдку золотыхъ росышей—двумя развѣдочными столбами въ началѣ и концѣ занятаго пространства съ надписью: „занята такимъ то лицомъ или товариществомъ подъ развѣдку, такого то числа, мѣсяца и

года“; при развѣдкѣ руднаго золота ставится одинъ столбъ съ такою же надписью на всѣхъ четырехъ сторонахъ.

На занятой мѣстности пріисковой партіи предоставляется исключительное право производить развѣдку золотыхъ росыпей и рудъ, пока партія находится на этой мѣстности.

Развѣдку предоставляется производить всякими способами съ тѣмъ, чтобы для промывки песковъ употреблялись лишь ручные вашгерды (наклонные деревянные лотки). Если развѣданная мѣстность признана золотопромышленникомъ заслуживающей заявки, то онъ обязанъ: 1) пробить на протяженіи ея не менѣ двухъ золотосодержащихъ шурфовъ (ямы), и 2) снявъ развѣдочные столбы, поставить въ избранномъ имъ починномъ пунктѣ заявочный столбъ съ надписью „заявлены на имя такого то, число и проч.“ Этотъ починный пунктъ долженъ быть обозначенъ еще ямами, камнями и др. признаками. Въ случаѣ же нежеланія оставить развѣданную мѣстность за собой, партія при уходѣ должна убрать развѣдочные столбы.

Росыпь, признанная благонадежной, должна быть заявлена въ полицейскомъ управленіи того уѣзда или округа, гдѣ она открыта. Управление сносится съ окружнымъ инженеромъ, который и дѣлаетъ распоряженіе объ отводѣ указанной площади. Полная пріисковая площадь, отводимая къ золотымъ росынямъ, не должна превышать въ длину, отъ заявочнаго столба, пяти верстъ; въ ширину же можетъ быть отводима вся долина отъ горы до горы съ тѣмъ, чтобы впадающіе съ обѣихъ сторонъ въ рѣку ключи, рѣчки и сухіе лога (свободные отъ заявокъ) не входили въ составъ отводимой площади далѣе двухсотъ пятидесяти сажень отъ ихъ впаденія. Вообще же ширина отведенной площади не должна быть менѣ 100 саж. Значить, площадь включаетъ въ себѣ не менѣ 250000 саж. или болѣе 100 десятинъ. Двѣ площади сряду не могутъ быть отводимы одному и тому же товариществу. По отводѣ одной площади, другую дозволяется отводить не ближе пяти верстъ отъ первой. При этомъ и члены одного и того же товарищества не могутъ получать отводовъ, смежныхъ съ площадями, принадлежащими товариществу, и наоборотъ, товарищества сіи не могутъ получать площадей, смежныхъ съ отводами одного изъ членовъ товарищества. Однако же лицамъ, имѣющимъ смежные заявки, не воспрещается составлять между

собой товарищества, но не прежде получения каждымъ изъ нихъ надлежащихъ документовъ на отведенныя площади. Отводъ производится въ весеннее время по спадѣ воды землемѣромъ и долженъ быть оконченъ въ теченіи 2-хъ лѣтъ со дня распоряженія окружнаго инженера объ отводѣ. Акты, составленные отводчиками, окружной инженеръ пересылаетъ въ Горное Управленіе, откуда черезъ полгода промышленнику выдается копія съ полевого журнала и планъ. Промышленникъ, не принявшій отведенной площади въ теченіе двухъ лѣтъ со дня распоряженія объ отводѣ, теряетъ право на эту мѣстность и уже не можетъ вновь заявить ее.

По учиненіе отвода, до получения плана, промышленникъ можетъ производить на пріискѣ предварительныя работы и возводить пріготовительныя постройки. По полученіи актовъ на пріискъ промышленникъ можетъ начинать разработку немедленно. Добыча золота должна производиться способами не вредными для здоровья и жизни рабочихъ. Пески, содержащіе золото, должно сваливать отдѣльно, не смѣшивая ихъ съ пустою породою.

Изложивъ существеннѣйшія правила частной золотопромышленности, переходимъ къ вопросу о дальнѣйшей судьбѣ добытаго золота. Золотая компанія (время производства пріисковыхъ работъ) начинается въ среднемъ между 1 и 10 мая и оканчивается между 1 и 15 сентября и по мѣрѣ добычи металла, таковой отправляется въ ближайшія почтовые учрежденія для отправки въ Иркутскую казенную золотоплавильню. Всѣ отправки можно раздѣлить на 4 партіи: въ іюнь, іюль, августъ и сентябрь. Въ золотоплавильнѣ принятое золото безъ различія происхожденія и принадлежности сплавляется и, по мѣрѣ накопленія, въ извѣстные сроки золотыя транспорты отправляются въ Петербургъ на монетный дворъ. На принятое въ плавильню золото золотопромышленникамъ выдается ассигновки на монетный дворъ срокомъ на 6 мѣсяцевъ. Приэтомъ дѣлается 5% вычетъ въ пользу казны, что и является промысловымъ налогомъ. Эти ассигновки, до истеченія указанного срока, реализуются на рынкѣ, т. е. происходитъ обмѣнъ золотой валюты на кредитную. Отсюда ясно, что доходность золотаго дѣла находится въ зависимости отъ курса. Частная золотопромышленность много обязана своимъ развитіемъ высокому лагу на золото. При возвышеніи лага выгоды предпринимателей

увеличиваются; при его пониженіи промышленники терпят убытки, а тѣ, у которыхъ вся постановка дѣла основана исключительно на высокомъ лажѣ, даже разоряются. Къ сожалѣнію это ненормальное явленіе замѣчается также и на Амурѣ, не смотря на то, что здѣсь разрабатываются богатѣйшія разсыпныя мѣсторожденія. Казалось бы, что здѣсь, гдѣ на одного рабочаго приходится отъ 5—7 ф. шлиховаго золота, должна была бы быть и иная постановка дѣла. Между тѣмъ и здѣсь мѣстные руководители составляютъ такимъ образомъ смѣту расходовъ по предпріятію, что чистымъ барышомъ на оборотный капиталъ является только лажъ на золото, да намытое сверхъ смѣты количество металла. Составляя, на примѣръ, смѣту расходамъ, необходимымъ для того, чтобы намытъ 140 пудовъ золота, компанія рассчитываетъ этимъ количествомъ металла по номинальной стоимости (полумперіалъ=5 р. кредитнымъ) покрыть всѣ затраты по предпріятію со всѣми накладными расходами, считая и содержаніе Петербургскаго правленія; иными словами, въ круглыхъ цифрахъ, предполагаемые къ добычѣ 140 пудовъ шлиховаго золота, соответствующіе 126 пудамъ чистаго металлическаго золота, стоимость котораго за пудъ равна 14000 рублей, а всего на сумму 1.764.000 р. металлическихъ, каковыя, только въ кредитныхъ рубляхъ, и составляютъ необходимый оборотный капиталъ для веденія дѣла. Такимъ образомъ чистымъ барышомъ на оборотный капиталъ является лажъ на золото, плюсъ металлъ, намытый сверхъ смѣты. Если же намоютъ смѣтное количество золота, то прибылью будетъ одинъ лажъ.

Такимъ образомъ если Амурскіе золотопромышленники получали до сихъ поръ баснословные барыши на оборотный капиталъ, то это не было результатомъ раціональной постановки дѣла въ экономическомъ или техническомъ отношеніи, а являлось слѣдствіемъ плохаго курса рубля и того обстоятельства, что эксплуатировались богатѣйшія разсыпи. Не говоря уже о томъ, что за послѣднія 5—6 лѣтъ одна разница на курсѣ давала Амурскимъ золотопромышленникамъ отъ 40—50% прибыли ежегодно на оборотный капиталъ, но барыши еще увеличивались сверхъ смѣты намываемымъ золотомъ, количество котораго у нѣкоторыхъ компаній достигало баснословныхъ размѣровъ. Такъ года 3—4 подъ рядъ Верхне-Амурская Компанія, составляя смѣту на 140 пудовъ, не увеличивая расходовъ, намывала 180—200 пудовъ; Ниманская

компания при смѣтѣ на 60 пудовъ извлекала до 100 пудовъ, а Зейская при смѣтѣ на 40—добывала 140 пудовъ, иными словами получала около 500% на оборотный капиталъ. Такая доходность золотого дѣла на Амурѣ, переживающаго теперь вообще свой блестящій періодъ, позволяетъ золотопромышленникамъ вести работы весьма примитивно и нерасчетливо. Въ этомъ коренится основной недостатокъ Амурской золотопромышленности. Въ самомъ дѣлѣ, такъ какъ здѣсь въ среднемъ на годового рабочего приходится отъ 5—7 ф. шлихового золота, то есть на сумму отъ 2000—3000 р. кред., то не трудно понять, что какъ ни составляй смѣту расходовъ, предпріятіе все равно дастъ громадный доходъ, не смотря даже и на тяжелыя условія страны, на которую такъ много жалуются промышленники. Этимъ и объясняется то странное явленіе, что въ Амурскомъ краѣ, при богатой добычѣ золота за послѣдніе годы, не только не было на службѣ у золотопромышленниковъ горныхъ инженеровъ и образованныхъ техниковъ, но даже и лицъ съ высшимъ образованіемъ. Очевидно, что роль первыхъ на Амурѣ еще впереди, хотя и теперь пора объ этомъ подумать, такъ какъ о новыхъ открытіяхъ богатыхъ россыпей пока не слышно; добыча же золота на разрабатываемыхъ мѣсто-рожденіяхъ можетъ еще продержаться нѣсколько лѣтъ, а затѣмъ неминуемо начнетъ падать, если не будутъ открыты новыя богатая россыпи или не приступятъ къ промывкѣ песковъ съ болѣе бѣднымъ содержаніемъ золота, но съ примѣненіемъ болѣе совершенныхъ техническихъ примѣновъ.

Еще лѣтъ 10 назадъ спросъ на рабочихъ для золотыхъ приисковъ настолько превышалъ предложеніе, что золотопромышленныя компаніи для найма рабочихъ должны были посылать своихъ агентовъ въ Забайкалье или даже въ Западную Сибирь. При законтрактованіи людей на лѣтнюю операцію задатки въ 150—200 р. на человѣка были обыкновенны. Что бы обезпечить прииски, приходилось нерѣдко нанимать людей завѣдомо сомнительной нравственности, иногда даже бѣглыхъ и безпаспортныхъ. Такое значительное превышеніе спроса надъ предложеніемъ обуславливало высокую заработную плату; которая еще въ 1890 г. не падала ниже 2 р. въ сутки, на полномъ содержаніи работодателя и не считая подъемнаго золота (золото въ самородкахъ, необходимое рабочими при добычѣ золотоносныхъ песковъ), за кото-

рое промысловыя конторы платятъ по 2 р. 50 к. за золотникъ. Расказы о высокой заработной платѣ на Амурѣ и связанной съ нею привольной жизни прискателей разнеслись далеко на западъ и распространилась даже за Уралъ, результатомъ чего явилось то, что теперь на Амурскихъ прискахъ самое обычное явленіе — встрѣтить рабочаго даже изъ Нижегородской губерніи. Лѣтъ 5 тому назадъ отношеніе между спросомъ и предложеніемъ стало на Амурѣ измѣняться не въ пользу рабочихъ и нынѣ только еще Верхне-Амурская компанія по традиціи посылаетъ своихъ агентовъ въ Забайкалье; Зейская компанія производитъ эту операцію въ Благовѣщенскѣ; на пріиски же Ниманской компаніи рабочіе идутъ сами, привлекаемые туда крупно-зернистымъ „подъемнымъ золотомъ“. Съ точки зрѣнія предпринимателей нѣтъ разумѣется ничего естественнѣе желанія избавиться отъ непроизводительныхъ затратъ на доставку рабочихъ на пріиски. Но по всей справедливости, слѣдовало бы обязать золотопромышленниковъ какъ производить наемъ рабочихъ исключительно въ населенныхъ пунктахъ и принимать вслѣдъ затѣмъ на себя заботу о доставкѣ послѣднихъ на пріиски, такъ и объ ихъ обратной отпавкѣ. Пріиски Ниманской компаніи находятся отъ населенной части Амура въ разстояніи 650 верстъ. На нихъ требуется приблизительно около 800 чел., а приходитъ одновременно наниматься до полутора тысячъ. Слѣдовательно, половинѣ пришедшихъ отказывается въ работѣ. Большинство людей являются въ тайгу безъ гроша денегъ въ надеждѣ пристроиться. Можно себѣ представить критическое положеніе рабочихъ безъ денегъ, безъ пищи въ тайгѣ за 650 верстъ отъ населенной части края. Нѣтъ ничего удивительнаго, что многіе изъ нихъ пополняютъ ряды хищниковъ (люди тайно безъ разрѣшенія промыслюющіе золото), къ услугамъ которыхъ по части доставки припасовъ и спирта подъ воровское золото всегда въ тайгѣ находятся своего рода промышленники. Нельзя конечно винить рабочихъ за то только, что они прибываютъ на пріиски въ количествѣ значительно превышающемъ спросъ на нихъ. Понятно, что такъ называемые прискатели обыкновенно направляются туда, гдѣ производится наемъ, въ данномъ случаѣ въ Ниманскую тайгу. Между тѣмъ громадная разница въ положеніи рабочаго, предлагающаго свои услуги на рынокъ въ населенной части стороны или въ глухой отдаленной части тайги, гдѣ порой сахара негдѣ достать. Въ первомъ

случаѣ, не удалось попасть на приски, онъ берется за другую, хотя можетъ быть и менѣе прибыльную работу, а въ послѣднемъ ему уже ничего болѣе не остается, какъ возвращаться съ пустыми руками, рискуя умереть съ голода, или же хищничать.

Въ Амурской области хищничество—явленіе относительно еще новое. По весьма распространенному мнѣнію, начало ему было положено на „Желтугѣ“. Подъ этимъ именемъ разумѣлись богатые золотые приски, находящіяся на правой, китайской сторонѣ Амура, противъ станицы Игнашиной; слѣдовательно въ мѣстности пустынной, не занятой осѣдлымъ Манджуро-китайскимъ населеніемъ и посѣщавшейся до открытія присковъ только русскими подданными и ороचनाми съ русскаго берега. Слухъ объ открытіи богатыхъ и никому не принадлежащихъ присковъ въ такой близости отъ русской границы быстро распространился по всей Сибири и привлекъ на Желтугу массу сибирскихъ бродягъ—бездомниковъ, преимущественно изъ высылаемыхъ въ Сибирь изъ Европейской Россіи людей, которыхъ, по ихъ неисправимой порочности, сельскія и городскія общества исключаютъ по приговорамъ изъ своей среды. Большинство этихъ людей, по прибытіи своемъ въ Сибирь, хотя и причисляется къ сибирскимъ сельскимъ обществамъ, но не пускаетъ тамъ корней, не обзаводится своимъ хозяйствомъ, а обращается въ бродячій, подвижной элементъ населенія, ищущій себѣ повсюду хотя бы временныхъ, но прибыльныхъ заработковъ и легкой наживы. Другой бродячій элементъ Сибири составляютъ безпаспортные и ссыльно-поселенцы, а также крестьяне, которыхъ хозяйства пришли въ окончательный упадокъ по разнымъ причинамъ.

Эти то элементы, устремившись на Желтугу, усилились еще подобными себѣ и съ китайской стороны, такъ что число работавшихъ на Желтугѣ русскихъ и китайскихъ подданныхъ доросло до 8000 человекъ. Эта „Желтугинская республика“, какъ ее называли въ насмѣшку на Амурѣ, окончила свое существованіе тѣмъ, что китайское правительство разгромило ее вооруженною силой, расправившись очень сурово со своими подданными, которыхъ казнили безъ разбора и милосердія; изъ нихъ спасли свою жизнь только тѣ, кто успѣлъ перебраться на русскій берегъ Амура. Что же касается до русскихъ подданныхъ, то одни изъ нихъ направились въ Забайкалье, другіе остались на Амурѣ и ушли

въ ближайшую тайгу отыскивать золото на ближайшей къ Желтугѣ системѣ Олдоя, разумѣется примѣняя къ своимъ поискамъ хищническіе приемы. Мѣстныя условія Амурской области какъ нельзя болѣе способствовали быстрому развитію хищничества. Время существованія Желтуги и безъ того совпадало со временемъ измѣненія на Амурскихъ пріискахъ отношенія между спросомъ и предложеніемъ рабочихъ рукъ. Съ развитіемъ здѣшной золотопромышленности, съ распространеніемъ о ней свѣдѣній въ Сибири и даже въ Европейской Россіи, на амурскіе пріиски стали стекаться пришлый издалека людъ съ предложеніемъ услугъ все въ большемъ и болшемъ количествѣ; когда же предложеніе стало превышать спросъ, то многимъ изъ пришельцевъ пришлось отказываться въ работѣ или, принимая ихъ, увольнять худшихъ изъ прежнихъ рабочихъ, вслѣдствіе чего въ странѣ образовался избытокъ блуждающихъ бездомниковъ, не способныхъ къ осѣдлому земледѣльческому труду. Сначала Желтуга отвлекла эти бродячіе элементы на правую сторону Амура, но послѣ ея разгрома элементамъ этимъ, усилившимся еще приливомъ тѣхъ промысловыхъ рабочихъ, которыхъ, при достаточности предложенія, администраціи пріисковъ увольняли за воровство, пьянство и другіе проступки, не осталось ничего инаго, какъ обратиться къ хищничеству. Количество бродячихъ хищниковъ опредѣлялось нѣкоторыми золотопромышленниками на Ш Хабаровскомъ сѣздѣ въ 1893 г. около 2000 человекъ.

Самая простая и первобытная форма хищничества проявляется въ тайной добычѣ золота на чужихъ, т. е. казенныхъ и частныхъ земляхъ, безъ всякаго разрѣшенія ихъ владѣльцевъ. Подобному хищничеству на земляхъ казенныхъ способствуетъ совершенная безлюдность этихъ земель, находящихся внѣ предѣловъ распространенія русской осѣдлой колонизаціи и заросшихъ едва проникаемой тайгой, а на земляхъ, уже поступившихъ въ отводы компаній, главнѣйшимъ образомъ ихъ обширность, благодаря которой не только нѣтъ возможности ихъ разрабатывать, но и охранять. При этомъ многіе изъ Амурскихъ золотосодержащихъ площадей характеризуются нѣкоторыми свойствами, весьма способствующими хищнической ихъ разработкѣ, а именно: при полномъ иногда отсутствіи торфа мѣсторожденія эти отличаются чрезвычайно крупнымъ золотомъ, которое въ буквальномъ смыслѣ собирается руками; по мѣстному выраженію рабочихъ: „мохъ

дери и золото бери". Такія площади пригодны только для разработки артелями и отдѣльными рабочими и попытки крупныхъ золотопромышленныхъ компаній примѣнять къ нимъ обычную систему добычи золота, т. е. такъ называемыя общія работы, не увѣнчались успѣхомъ. Во всякомъ случаѣ, если въ такой малолюдной странѣ, какою представляется вся не занятая осѣдлою колонизаціей и неспособная къ ней часть Амурской области, нельзя совершенно прекратить отдѣльные случаи хищничества, то противъ него съ нѣкоторымъ (хотя и небольшимъ) успѣхомъ можно бороться мѣрами, указанными напримѣръ на Хабаровскомъ съѣздѣ 1893 года, какъ то: пресѣченіемъ подвоза хищникамъ жизненныхъ припасовъ, учрежденіемъ кордоновъ и развѣздовъ и наконецъ прекращеніемъ отводовъ компаніямъ на продолжительные сроки такихъ площадей, которыя ими захватываются нерѣдко на чужое имя и не только не разрабатываются, но и не охраняются.

Къ сожаѣлню, въ настоящее время хищничество приняло постепенно въ Амурской области уже болѣе организованныя и легальныя формы и проявляется въ слѣдующемъ видѣ: хищники находятъ себѣ мѣсто въ организуемыхъ, поисковыхъ партіяхъ. Изъ числа лицъ, вошедшихъ въ составъ 812 такихъ партій, отправлявшихся на развѣдку золота въ трехлѣтіе 1890—1892 гг. по официальнымъ свѣдѣніямъ, по крайней мѣрѣ двѣ трети были самые отчаянные хищники, что подтверждается и самымъ составомъ партій, въ числѣ коихъ изъ 2440 человекъ было:

1) Амурскихъ крестьянъ	17
2) „ казаковъ	38
3) Благовѣщенск. мѣщанъ	234
4) Китайскихъ подданныхъ	13
5) Крестьянъ разныхъ губерній	1564
6) Мѣщанъ разныхъ городовъ	389
7) Ссылныхъ	22
8) Разночинцевъ	93

Въ первыхъ четырехъ категоріяхъ, принадлежащихъ къ мѣстному населенію области и составляющихъ только 12% развѣдочныхъ партій, хищниковъ совсѣмъ не было. По свидѣтельству горнаго исправника Верхне-Амурскихъ приисковъ не только Амурскіе крестьяне и казаки, но и благовѣщенскіе мѣщане не были замѣчаемы въ хищничествѣ. Даже и китайскіе подданные

были не хищниками, а только скупщиками похищенного золота. За то огромное большинство послѣднихъ чатырехъ категорій принадлежало къ населенію пришлому, не пустившему во время продолжительнаго своего блужданія по Сибири нигдѣ корней, въ силу тѣхъ самыхъ свойствъ, за которыя многіе изъ нихъ были удалены въ Сибирь по приговорамъ не потерпѣвшихъ ихъ въ своей средѣ сельскихъ и городскихъ обществъ, къ коимъ они прежде принадлежали, или сосланы по судебнымъ приговорамъ. Въ поисковыя же партіи поступаютъ и уволенные за кражи рабочіе съ пріисковъ и такъ называемые спиртоносы, т. е. тайные продавцы вина на золотые пріиски за краденое золото и наконецъ скупщики этого золота, хищнически добываемаго легально организованными партіями. Само собою разумѣется, что множество поисковыхъ партій были организованы наиболѣе предприимчивыми изъ хищниковъ лицами, ими подставленными. Задачами такой поисковой партіи является не розысканіе благонадежныхъ золотоносныхъ площадей, а организація хищническихъ гнѣздъ, которыя обыкновенно и располагаются по сосѣдству съ заявленными уже площадями, удобными для хищнической эксплуатаціи и всегда извѣстными бывшимъ пріисковымъ рабочимъ; иногда же они устраиваются даже въ сосѣдствѣ уснѣшно дѣйствующихъ пріисковъ. Не говоря уже о томъ, что во время своихъ блужданій партія подъ видомъ развѣдокъ, занимается хищеніемъ золота на казенныхъ и частныхъ земляхъ, вообще плохо оберегаемыхъ, партія эта заявкою и отводомъ себѣ площади создаетъ легально организованное гнѣздо для своей дѣятельности. Разработка на отведенной площади, если она даже достаточно золотоносна, производится безъ всякой установленной системы, хищническимъ образомъ или по преимуществу, если такъ можно выразиться, для отвода глазъ. Заключаются фактивные условія съ рабочими—хищниками, которые изъ организовавшагося гнѣзда дѣлаютъ вылазки далеко за предѣлы отвода на хищническіе промыслы. А такъ какъ договоры даютъ предпринимателямъ право и на провозъ спирта, то послѣдній входящими въ составъ партій спиртоносами и обмѣнивается у рабочихъ сосѣднихъ компанейскихъ или частныхъ пріисковъ на краденое золото. Часть золота, добываемаго тѣмъ или инымъ путемъ, записывается въ установленныя золотыя книги, по которымъ фунты сдаются на почту по адресу Иркутской

лабораторіи, а пуды черезъ китайскихъ скупщиковъ сбываются на китайскую сторону въ Айгунь. Нѣтъ сомнѣнія, что противъ такого хищничества, скрывающагося подъ формою легальной организациі развѣдочныхъ партій или золотопромышленныхъ предпріятій, можно бороться только такими мѣрами, которыя способствовали бы уничтоженію устраиваемыхъ обходомъ закона хищническихъ гнѣздъ или даже предупреждали бы возможность ихъ развитія.

Вредъ, наносимый хищниками государству и золотопромышленности, не ограничивается только тѣмъ, что добываемое ими золото уходитъ при посредничествѣ разныхъ темныхъ личностей въ Китай (полагають, что общее количество золота, скупаемаго китайцами на Амурѣ, доходить до 150 пудовъ; кромѣ того, по нѣкоторымъ свѣдѣніямъ свыше 190 пудовъ воровскаго золота идетъ изъ Забайкалья), но также выражается и въ порчѣ мѣсторожденій. По большей части хищники сосредоточиваютъ свою дѣятельность или на тѣхъ площадяхъ, которыя уже заявлены, но еще не отведены, или же на развѣданныхъ мѣстахъ, но на которыхъ еще не было приступлено къ добычнымъ работамъ. Облюбовавъ мѣсто, хищники обыкновенно закладываютъ шурфы (ямы) и сосредоточиваютъ свои работы на самой богатой части золотоносной росыпи, не заботясь конечно объ отвозѣ торфовъ, которыми, равно какъ и отвалами, загромождаются невыработанные золотоносныя площади. Такая порча мѣсторожденій бываетъ настолько значительна, что впоследствии исключаетъ возможность постановки правильной разработки.

Кромѣ хищниковъ не мало портятъ мѣсторожденія такъ называемые старатели и золотничники. Издавна укоренился на золотыхъ промыслахъ обычай разрѣшать рабочимъ въ свободное время промывать (стараться) пески на лоткахъ изъ почвы золотоноснаго пласта, изъ бортовъ разрѣза, а также изъ отваловъ (т. е. уже промытыхъ песковъ). Намытое этимъ путемъ золото рабочіе должны сдавать въ пріисковую контору, откуда и получаютъ деньги по установленной зарплатѣ для золотника цѣнѣ (отъ 2 руб. 50 коп.—2 руб. 80 коп. напримѣръ). Такія работы называются старательскими. Золотничники же представляютъ небольшія артели, которыя работаютъ на своемъ содержаніи и на свой страхъ на тѣхъ площадяхъ, владѣльцы которыхъ не желаютъ или не

могут обставить приискъ. Добытое золото артели также должны представлять въ промысловыя конторы, получая отсюда за каждый золотникъ условленную плату; отсюда и названіе—золотничникъ.

Выше уже указывалось на то, что Амурская золотопромышленность представляется крупнымъ предпріятіемъ, а потому золотничныя работы практикуются здѣсь, какъ исключенія, только на арендуемыхъ приискахъ; старатели же допускаются почти вездѣ. Безпорядочно разбросанныя ямы и кучи отваловъ на невыработанныхъ мѣстахъ всегда свидѣтельствуютъ о работахъ золотничниковъ. Къ тому же слѣдуетъ не упускать изъ вида и того обстоятельства, что половина, если не всѣ три четверти, добытаго такимъ образомъ золота уносится спиртоносами и утаивается рабочими, къ чему существуетъ полный соблазнъ. Конторы за доставленный золотникъ шлиховаго золота уплачиваютъ рабочему около 2 р. 50 к.—2 р. 70 к., тогда какъ на Амурѣ китайцы, тайные скупщики золота, платятъ отъ 4 р.—4 р. 75 к. за золотникъ. Громадное большинство приисковъ на Амурѣ не настолько еще выработано, чтобы ихъ представлять на расхищеніе старателямъ. Съ проведеніемъ Сибирской желѣзной дороги наступить очень скоро то время, когда будутъ охотно мыть пески, оставляемые теперь въ бортахъ и цѣлинахъ, такъ какъ въ Амурскомъ краѣ существуютъ прииски, гдѣ въ бортахъ оставляются пески даже съ золотниковымъ содержаніемъ золота; между тѣмъ, какъ въ Забайкальѣ находятъ не безвыгоднымъ разрабатывать мѣсторожденія даже съ содержаніемъ 26—40 долей въ 100 пудахъ породы. Мѣстные руководители и эксплуататоры розсыпей, преслѣдующіе выгоды, такъ сказать, минуты, охотно разрѣшаютъ старательскія работы, такъ какъ за полученное такимъ образомъ золото, они наживаютъ громадный процентъ. Къ тому же при этомъ они ничѣмъ не рискуютъ и ничего же не затрачиваютъ, а попутно наживаются еще и инымъ путемъ, доставляя рабочему все необходимое изъ своихъ магазиновъ и складовъ. Таково состояніе современной Амурской золотопромышленности.

Какъ на мѣры для ея упорядоченія можно указать слѣдующія. Такъ какъ законъ всякому лицу дозволяетъ занятіе золотымъ промысломъ, то и нѣтъ основанія дѣлать этотъ промыселъ монополіей. Для этого слѣдуетъ облегчить формальности по заявкѣ и отводу площадей и отводить эти послѣднія въ видѣ мелкихъ

участковъ, доступныхъ по цѣнѣ небогатымъ предпринимателямъ. Золото съ такихъ участковъ можетъ быть сдаваемо на комиссію въ конторы крупныхъ компаній для отправки его въ золотоплавильню, эти же конторы могутъ производить наличный расчетъ съ удержаніемъ комиссіонныхъ. Цѣна на золото должна быть объявляема въ всеобщее свѣдѣніе черезъ посредство общественныхъ и административныхъ учреждений во избѣжаніи обмана. Въ настоящее время крупные золотопромышленники захватываютъ громадныя площади, а разрабатываютъ сравнительно небольшую ихъ часть. Это способствуетъ особенному развитію хищничества. Въ самомъ дѣлѣ, по официальнымъ свѣдѣніямъ въ 1892 году было въ Амурской области всѣхъ пріисковъ 315; изъ нихъ Зейская компанія оплачиваетъ земельной податью 67 и имѣетъ заявленныхъ на разныхъ лицъ этой компаніи, но еще не принятыхъ, 47 пріисковъ, а всего 114 пріисковъ; работается же изъ нихъ только 7, а прочіе 107 лежатъ втуне. Верхне-Амурская компанія оплачиваетъ земельной податью 79 и имѣетъ заявленныхъ на разныхъ лицъ этой компаніи, но не принятыхъ 14, а всего 93 пріиска. Работается изъ нихъ только 12. Ниманская компанія оплачиваетъ земельной податью 26 пріисковъ, изъ нихъ работаютъ 4. Средне-Амурская компанія оплачиваетъ податью 6 пріисковъ, но они уже нѣсколько лѣтъ не разрабатываются. Администрація бр. Бутиныхъ оплачиваетъ 8 пріисковъ, но ни одинъ изъ нихъ не работаетъ. Прочія 68 изъ 315 пріисковъ распредѣляются между разными лицами. Изъ нихъ только 8 работаютъ мелкими работами, а остальные лежатъ втуне и заняты фиктивными лицами для крупныхъ золотопромышленниковъ (въ обходъ вышеизложеннаго закона о способѣ отвода). Такимъ образомъ, изъ 315 пріисковъ работается всего 31, а остальные 284 площади лежатъ втуне безъ всякой охраны на соблазнъ хищникамъ. Что кража золота производится именно на площадяхъ, втуне лежащихъ и принадлежащихъ крупнымъ компаніямъ, выяснилось на собраніи золотопромышленниковъ въ Благовѣщенскѣ и подтверждено горнымъ ревизоромъ и горнымъ исправникомъ. Общая площадь этихъ 284 пріисковъ доходитъ до 340 квадратныхъ верстъ. Думать о дѣйствительности охраны на этомъ громадномъ протяженіи дикой тайги нѣтъ никакой возможности. Поэтому слѣдуетъ отводить площади въ такомъ размѣрѣ, чтобы онѣ дѣйствительно разрабатывались; за втуне же лежащіе

пріиски назначить такую высокую аренду, которая была бы прямо невыгодна золотопромышленникамъ. Слѣдовало бы также измѣнить вышеприведенную статью о срокѣ, въ который промышленникъ теряетъ право на (заявленный) отведенный пріискъ, сокративъ этотъ срокъ съ 2 лѣтъ до 1 года.

Для облегченія расчетовъ съ казной по сдачѣ золота, слѣдовало бы учредить казенную золотоплавильню въ Благовѣщенскѣ, т. е. въ центрѣ Амурской золотопромышленности. Теперь же послѣднія партіи Амурскаго золота (августовская и сентябрьская — см. выше) приходятъ въ Иркутскъ въ концѣ декабря и началѣ января и затягиваютъ расчетъ, нарушая интересы промышленниковъ. Возможность немедленно продать золото въ Благовѣщенскѣ повліяла бы на уменьшеніе сбыта золота въ Китай, такъ какъ многіе мелкіе золотопромышленники, нуждаясь въ деньгахъ на текущіе расходы, продаютъ золото китайцамъ, ибо размѣръ ихъ средствъ не позволяетъ имъ ждать полгода и болѣе полученія денегъ за отправленное золото.

Далѣе, слѣдуетъ обязать компаніи производить наемъ рабочихъ на мѣстахъ, а въ волостныя правленія и городскія управы доставлять свѣдѣнія о требуемомъ количествѣ рабочихъ, во избѣжаніи наплыва лишняго люда въ тайгу; точно также компаніи должны по окончаніи работъ выводить людей въ мѣста населенныя.

Для борьбы съ вредно дѣйствующимъ спиртоношествомъ (тайный проносъ спирта въ тайгу) слѣдовало бы подѣ известнымъ контролемъ допустить на пріискахъ свободную торговлю водкой. Тогда спиртоношество упадетъ само собой, ибо перестанетъ доставлять прежнія выгоды (теперь спиртоносы продаютъ ведро спирта отъ 100—300 р. и рабочіе спускаютъ иногда имъ весь свой заработокъ).

Наконецъ, для надзора за положеніемъ рабочихъ на пріискахъ, слѣдовало бы завести должности пріисковыхъ инспекторовъ, независимыя отъ горнаго управленія.

VI. Таблица, показывающая расходъ продуктовъ на рабочихъ Наманской К^о въ операцію 1893—94 г.

Продукты:	Въ теченіе года взято рабочими изъ складовъ К ^о .	Въ среднемъ на одного рабочего приходится въ день.
Мяса свѣжаго	6612 пудовъ 4 ¹ / ₂ ф. . .	1,4 фун.)
Рыбы свѣжей	8 пудовъ 11 ф. . .	} 1,6 фун
Кеты соленой	583 пудовъ 2 ¹ / ₂ ф. . .	
Колбасы и ветчины	4000 фунтовъ	
Молока швейцарскаго	1500 банокъ	1/30 бутылки.
Крупчатки	616 пудовъ 17 ф. . .	} 2 фунта хлѣба.
Пшеничной муки	5919 пудовъ 11 ¹ / ₂ ф. . .	
Гороха	45 пудовъ 9 ф. . .	
Крупъ: риса	131 пудъ 14 ¹ / ₂ ф. . .	} 6,7 золотниковъ.
" буды	27 пудовъ 13 ф. . .	
" гречневой	43 пуда 24 ф. . .	
" ячневой	54 пуда 1 ф. . .	
" овсяной	14 пудовъ 1/2 ф. . .	
Вермишели и макаронъ	400 фунтовъ	
Масла скоромнаго	945 пудовъ 83 ¹ / ₂ ф. . .	20,2 золотника.
Сахару	998 пудовъ 39 ф. . .	21,2 золотника.
Конфектъ	2000 фунтовъ	1,0 золотниковъ.
Печенья Эйнемъ	1320 фунтовъ	0,7 золотниковъ.
Варенья	400 фунтовъ	
Чаю	149 пудовъ 32 ф. . .	
Прессованной зелени	54 фунта	
Капусты квашенной	868 пудовъ 13 ¹ / ₂ ф. . .	18 золотниковъ.
Горчицы	5 пудовъ 34 ф. . .	
Луку сушенаго	70 фунтовъ	
Перцу горошчатого	2 пуда 18 ф. . .	
Хлѣба печенаго		4 фунта.

VIII. Продолжительность песковых и торфовых работ Ниманской К^о.

Продолжительность чистой работы и ее абсолютная производительность

Тимофеевский присыск.	Продолжительность чистой работы на промывкѣ песков.			Продолжительность торфовых работ в озерной долине (поздняя осень).			Выработка одной артели в 1 часъ кубич. сажень (абсолютная производительность).			На выработку полагается уроча в 7 куб. сажень.	М. Ч. М.	Разъѣмъ отающихъ скорѣе на пескахъ.
	Операция 189 ³ / ₄ гт.		М. Ч. М.	Операция 189 ³ / ₄ гт.		М. Ч. М.	Торфа Пески операция омераци 189 ³ / ₄ гт. 189 ⁴ / ₅ гт.		Куб. саж. Куб. саж.			
	Ч. М.	Ч. М.		Ч. М.	Ч. М.		Куб. саж.	Куб. саж.				
Май	11	18,2	11	45,8	6	50,7	1,023	0,592	11	48	1,72	
Июнь	12	16	11	01	7	0,2	1,000	0,592	11	48,4	1,68	
Июль	11	50	11	38	7	18	0,959	0,537	13	02,1	1,78	
Август	10	58,1	10	35	9	42,6	0,719	0,535	13	05	1,35	
Сентябрь	9	16,2	9	30	9	47,3	0,715	0,508	13	46,3	1,40	
Среднее	11	10,7	10	10	7	59,6	0,875	0,548	12	46,2	1,60	
Среднее изъ средних мѣсячн. величинъ	11	07	10	54								

VIII. Сводъ выработки приисковъ Ниманской К⁰ за двадцать лѣтъ съ 1876--1896 года.

	Вскрыто торфовъ.	Промыто песковъ.	Добыто золота.			
			П.	Ф.	З.	Д.
Николаевскій	56299,35	44663	272	39	11	72
Софійскій	11792	12946,75	179	4	48	81
Тимофеевскій	137572,50	59413,25	361	31	78	91
Тунгузскій	68835	40716 50	249	5	68	82
Якутскій	48219,17	23444	121	26	57	72
Бурятскій	5765,50	568,75	1	14	44	88
Ивановскій	—	570	1	20	—	—
Антонинскій	—	1381	3	27	19	—
Иоанно-Крестительскій .	—	138735	15	13	72	84
Справедливый	—	—	3	16	85	23
	322728,52	185090,60	1211	—	08	17

IX. Расходы по операциямъ Ниманскій К^о.

Г о д ы.	Стоймость операци въ рубляхъ.	Количество выработан- ныхъ песковъ и торф. въ кубич. сажен.	Стоймость выработки 1 кубичес. саж.	Затрачено поденщинъ на 1 промьтую куб. сажень песковъ.
	РУБЛИ СЕРЕБР.	КУБИЧ. САЖ.	РУБЛИ СЕРЕБР.	ПОДЕНЩИНЫ.
1876	391381	2816	136,80	67,21
1877	213653	2944, 5	72,55	41,45
1878	282155	5950,16	47,43	69,74
1879	470000	6881,88	68,29	34,46
1880	404534	12593,25	32,12	23,07
1881	582980	19263	30,27	21,49
1882	630469	21082	30,31	18,04
1883	743070	17911	32,49	26,55
1884	871617	23981	45,76	18,63
1885	954782	37508	25,45	14,46
1886	798355	28323	28,20	14,34
1887	942196	35775,75	26,33	15,99
1888	877561	20777,75	42,23	17,77
1889	1039673	33494,85	31,06	20,57
1890	939295	36114,83	26,01	14,77
1891	970418	42320	22,93	14,48
1892	843550	42693	19,66	10,15
1893	1036663	55682,50	18,62	12,25
1894	1185884	54040,50	21,95	17,62
За 19 лѣтъ.	—	—	28,43	17,33

Х. Свѣдѣнія о Государственныхъ имуществѣхъ Приморской области.

Составлены областнымъ лѣсничимъ Д. Кочетковымъ.

Государственныя имущества Приморской области, состоящія изъ пустопорожнихъ земель и лѣсовъ и входящія въ составъ Южно-Уссурийскаго, Софійскаго и Удскаго округовъ, занимаютъ площадь приблизительно равную 33 милліонамъ десятинамъ, изъ коихъ около 19 милліоновъ десятинамъ покрыты лѣсомъ, 1500000 десят. безлѣсныхъ земель, годныхъ частью для сѣнокошенія, частью для хлѣбопашества и около 12,5 милліоновъ десят. неудобныхъ земель въ видѣ безлѣсныхъ горъ, тундристыхъ и болотистыхъ мѣстъ и проч.

Доходъ отъ этихъ имуществъ составляется изъ дохода, получаемаго отъ продажи лѣса, отъ эксплуатаціи земель, годныхъ для сѣнокошенія и распашки, и отъ эксплуатаціи морскихъ водъ въ видѣ сбора за добываніе морской капусты, ловлю морской рыбы, трепанговъ и т. п.

Лѣса Приморской области по степени своего значенія могутъ быть раздѣлены на три категоріи: 1) лѣса, расположенные на крутыхъ и обрывистыхъ горахъ, вдали отъ славныхъ рѣкъ и селеній, въ недоступныхъ хребтахъ; 2) лѣса, изъ которыхъ населеніе получаетъ матеріалъ только для удовлетворенія своихъ нуждъ, а не для продажи; такія лѣса имѣются главнымъ образомъ въ отведенныхъ для пользованія крестьянъ на дѣлахъ и состоятъ изъ насажденій дровяного качества лѣса, весьма изрѣженныхъ и постоянно расчищаемыхъ подъ пашни, и 3) лѣса эксплуатируемые, а также могущіе въ ближайшемъ будущемъ эксплуатироваться на продажу.

Послѣдняя категорія лѣсовъ и служитъ для казны главнымъ источникомъ доходовъ отъ продажи лѣса; площадь этой категоріи

лѣсовъ приблизительно равняется 5 милліонамъ десятинъ, при чемъ эксплуатація ведется ежегодно приблизительно на площади около 8500 десят., рубка ведется выборочная и въ большинствѣ случаевъ на приискъ и только въ окрестностяхъ г. Владивостока и села Никольскаго выборочная рубка ограничивается въ отведенныхъ лѣсной администраціей мѣстахъ, и то это стали применять только въ послѣднее время.

Доходъ, получаемый отъ этихъ лѣсовъ за послѣднія 5 лѣтъ выразился для казны слѣдующими цифрами:

Въ 1890 году	34518 р. 27 к.
— 1891 „	43002 „ 75 „
— 1892 „	95440 „ 06 „
— 1893 „	198860 „ 17 „
— 1894 „	158451 „ 32 „

Эксплуатація земель, свободныхъ отъ лѣсной растительности, состоитъ главнымъ образомъ въ отдачѣ этихъ земель подъ сѣнокосеніе или подъ распахку; выручаемый отъ этой эксплуатаціи доходъ за тѣ же 5 лѣтъ выразился слѣдующими цифрами:

Въ 1890 году	2081 р. 09 к.
— 1891 „	2192 „ 96 „
— 1892 „	3824 „ — „
— 1893 „	3613 „ 74 „
— 1894 „	6161 „ 66 „

Эксплуатація морскихъ водъ заключалась въ разрѣшеніи производства добычи морской какусты, морской рыбы, трепанговъ, раковъ и т. п.; выручаемый отъ этого доходъ выразился:

Въ 1890 году	11626 р. 38 к.
— 1891 „	14932 „ 23 „
— 1892 „	16666 „ 88 „
— 1893 „	22131 „ 90 „
— 1894 „	22914 „ 46 „

Разсматривая вышеозначенныя цифры давня, видимъ, что доходъ отъ побочныхъ пользованій и морскихъ промысловъ ежегодно увеличивается; что же касается дохода отъ продажи лѣса, то таковой, увеличиваясь въ значительной степени до 1893 года, въ 1894 году нѣсколько понизился сравнительно съ 1893 годомъ, оставаясь всетаки далеко выше остальныхъ годовъ.

Что касается общаго дохода отъ государственныхъ имуществъ Приморской области, то таковой за тѣ же 5 лѣтъ выражается слѣдующими цифрами:

Въ 1890 году	69141 р. 36 к.
— 1891 "	76553 " 43 "
— 1892 "	139105 " 09 "
— 1893 "	235370 " 19 "
— 1894 "	205089 " 73 "

Если къ этому прибавимъ стоимость лѣса, отпущеннаго безденежно переселенцамъ-крестьянамъ и на постройку церквей и домовъ священно и церковно-служителей и ремонтъ мостовъ и т. п., то общій валовой доходъ выразится:

Въ 1890 году	69648 р. 36 к.
— 1891 "	77607 " 14 "
— 1892 "	143127 " — "
— 1893 "	240525 " 93 "
— 1894 "	215806 " 19 "

Разсматривая цифры, выражающія доходность государственныхъ имуществъ Приморской области, видимъ, что главный доходъ приносятъ лѣса, а потому не безынтересно будетъ начертать картину отпуска лѣса, выражая такую въ общей массѣ, такъ и въ массѣ строеваго и подѣлочнаго лѣса и дровяного.

По даннымъ, собраннымъ лѣспичими Приморской области, оказывается, что отпускъ лѣса въ послѣднія 5 лѣтъ выразился слѣдующими цифрами:

Въ 1890 году	8789,85 куб. с. плотной древ. массы
— 1891 "	29864,82 " " " " "
— 1892 "	40529,49 " " " " "
— 1893 "	68975,06 " " " " "
— 1894 "	78468,16 " " " " "

По роду матеріаловъ отпускъ лѣса распредѣляется слѣдующимъ образомъ:

	Дѣлов. лѣса.	Дровь.
Въ 1890 году	2827,85 к. с.	5962 куб. с.
— 1891 "	10573,43 " "	18029 " "
— 1892 "	14171,49 " "	25969 " "
— 1893 "	28320,56 " "	38059,50 " "
— 1894 "	19020 " "	59019,31 " "

Обращаясь затѣмъ къ причинамъ, вызывающимъ увеличеніе потребленія лѣсныхъ матеріаловъ и способствующихъ къ увеличенію доходности государственныхъ имуществъ вообще, мы должны сказать, что увеличеніе это зависитъ отъ развитія края, а именно: съ каждымъ годомъ въ Приморскую область прибываетъ значительное количество переселенцевъ-крестьянъ, вносящихъ хотя и незначительную лепту въ общую сокровищницу казенныхъ доходовъ, но всетаки увеличивающихъ общій доходъ; съ каждымъ годомъ все увеличивается число войскъ, расположенныхъ въ области, которыя также являются потребителями того или иного рода продуктовъ государственныхъ имуществъ; но главной причиной къ увеличенію потребленія лѣсныхъ матеріаловъ послужила постройка желѣзной дороги и увеличившаяся съ этой постройкой промышленность. Сама дорога явилась потребителемъ, а вмѣстѣ съ тѣмъ съ проведеніемъ ея начали открываться различные заводы: винокуренные, мыловаренные, кожевенные, лѣсопильные т. п. Возникновеніе всѣхъ этихъ заводовъ потребовало лѣснаго матеріала: то для устройства самихъ заводовъ, то для какихъ либо частей машинъ, то для устройства жилыхъ помѣщеній, то для отопленія, то для мостовъ и т. п., и все это берется изъ казенныхъ дачъ, такъ какъ другихъ не имѣется. Безъ сомнѣнія надо полагать, что съ теченіемъ времени, особенно когда будетъ разрѣшенъ заграничный экспортъ лѣса, онъ, какъ могучій рычагъ, привлечетъ къ себѣ и иностранные капиталы, которые послужатъ причиной болѣе успѣшной колонизаціи края, а вмѣстѣ съ тѣмъ и все большому и большому увеличенію доходовъ отъ государственныхъ лѣсовъ.

Въ заключеніе не лишнимъ считаю сказать нѣсколько словъ о тѣхъ древесныхъ породахъ, отрубки коихъ представляются, при чемъ свѣдѣнія о возрастѣ, размѣрахъ деревъ и т. п. опредѣлены мною непосредственно, свѣдѣнія же о распространеніи известной породы въ томъ или другомъ мѣстѣ, объ употребленіи ея на постройки или подѣлки и т. п. позаимствованы мною отчасти изъ личныхъ наблюденій, отчасти изъ описаній капитана корпуса лѣсничихъ Будищева, помѣщенныхъ въ „Сборникъ официальныхъ документовъ по управленію Восточной Сибирью“, изд. 1883 г. Свѣдѣнія о древесныхъ породахъ прилагаются въ томъ порядкѣ, какъ онѣ приведены въ каталогѣ.

31. *Кедръ*—*Pinus Sembra*; возрастъ 195 лѣтъ; діаметръ на высотѣ груди 16 и 15 верш. Дерево, достигающее строевыхъ, корабельныхъ и мачтовыхъ размѣровъ—до 34 аршинъ высокою и до 22 верш. въ діаметрѣ; въ возрастѣ 200 лѣтъ имѣетъ прекрасный здоровый видъ и отличнаго качества древесину; встрѣчается по Амуру отъ Маринска и выше и по всему Уссурійскому краю въ хвойныхъ, а иногда даже и въ смѣшанныхъ лиственныхъ насажденіяхъ; спутниками его являются главнымъ образомъ ель и пихта. Въ Южно-Уссурійскомъ краѣ кедръ служитъ главнымъ строительнымъ матеріаломъ, а слѣдовательно и главнымъ источникомъ дохода казны отъ продажи строеваго лѣса.

32. *Сосна*—*Pinus silvestris*; возрастъ 190 лѣтъ; діаметръ 13 верш. Дерево, достигающее тѣхъ же размѣровъ, какъ и кедръ; мелкослойная древесина ея имѣетъ особенную цѣнность, какъ строительный матеріалъ; къ сожалѣнію порода эта встрѣчается въ незначительномъ количествѣ, въ примѣси къ другимъ небольшими островками, въ хребтѣ Сихота Алинъ, по р. Бикину, въ горахъ по р. Лефу и около озера Ханка.

33. *Ель*—*Abies sibirica*, 160 лѣтъ, діаметръ $18\frac{1}{2}$ верш. Встрѣчается почти во всѣхъ мѣстахъ Приморской области, начиная отъ Николаевска къ югу, какъ въ смѣшанныхъ хвойныхъ и лиственныхъ насажденіяхъ, такъ и иногда чистыми насажденіями.—Мною были усмотрѣны на Сучанѣ въ д. Тау-де-ми экземпляры двухсотлѣтней ели, имѣющей въ діаметрѣ на высотѣ груди 22 верш. при высотѣ дерева 69 арш.; на 20 арш. стволъ имѣлъ діаметръ 15 верш.; качество древесины этого дерева было прекрасное; ель хотя и употребляется въ здѣшнемъ краѣ, какъ строевой матеріалъ, но сравнительно далеко въ меньшей мѣрѣ чѣмъ кедръ; причиной этому служитъ ея крупнослойность, а потому и большая способность растрескиваться отъ попеременнаго дѣйствія сырости и сухости, колебанія коихъ лѣтомъ и зимою здѣсь очень значительны.

34. *Пихта*—*Picea obovata*, 90 лѣтъ, діаметръ 9—10 верш. Порода эта встрѣчается почти во всѣхъ тѣхъ мѣстахъ, гдѣ и ель, съ той только разницей, что она никогда не встрѣчается чистыми насажденіями, а большею частью въ смѣси съ елью и кедромъ, а иногда и съ лиственными. Порода эта въ

виду плохого качества ея древесны не служить предметомъ эксплоатаци даже на дрова.

35. *Чертовое дерево* — *Eleuterococcus santicocus* Max., 260 лѣтъ, діаметръ 17 и 16 верш. Встрѣчается по нижнему теченію Амура и въ Уссурійскомъ и Южно-Уссурійскомъ краѣ единичными деревьями; древесина этого дерева можетъ употребляться на токарныя подѣлки.

36. *Ильмъ* — *Ulmus campestris*, 250 лѣтъ, діаметръ 13—12 верш. Растетъ также по нижнему Амуру, Уссури и въ Южно-Уссурійскомъ краѣ въ смѣшанныхъ лиственныхъ насажденіяхъ, но иногда встрѣчается и чистыми насажденіями только на небольшихъ площадкахъ; деревья достигаютъ иногда 45 арш. высоты при діаметрѣ 20 верш.; древесина ильма употребляется здѣсь большею частью какъ дровяной лѣсъ, но также можно видѣть ее въ столярномъ искусствѣ.

37. *Ясень* — *Fraxinus mandshurica*, 190 лѣтъ, діаметръ 13¹/₂ верш. Дерево, достигающее 40 арш. въ высоту и 20 верш. въ діаметрѣ; встрѣчается тамъ же, гдѣ и ильмъ, но попадаетъ только единичными деревцами; древесина его высоко цѣнится въ экипажномъ и мебельномъ мастерствахъ, а также особенно идетъ здѣсь ясень для морскаго вѣдомства на весла.

38. *Дубъ монгольскій* — *Quercus mongolica*, 265 и 250 лѣтъ, діаметръ 16 и 15 верш. и 13 вер. Составляетъ господствующую породу между лиственными въ Уссурійскомъ и Южно-Уссурійскомъ краѣ; встрѣчается также въ примѣси къ другимъ и по нижнему теченію Амура. Произрастающій въ краѣ дубъ въ большинствѣ плохого качества, зараженный сердцевинной гнилью, перестойно-кривой и многосучный и т. п. и эксплуатируются главнымъ образомъ на дрова, хотя встрѣчаются изрѣдка и корабельныя и подѣлочныя деревья. Кора дуба идетъ здѣсь на кожевенныхъ заводахъ для дубленія кожъ.

39. *Черная береза* — *Betula dahurica* и

40. *Бѣлая береза* — *Betula alba* распространены по всему Амуру и въ Уссурійскомъ и Южно-Уссурійскомъ краѣ; употребляются какъ дровяной матеріалъ и на ступицы для колесъ; береста бѣлой березы гольдами и гиляками употребляется на лодки, шатры, одежду, шапки и т. п.; въ Южно-Уссурійскомъ краѣ береста употребляется также для выгонки дегтя.

41. *Амурскій орехъ*—*Juglans mandshurica* Max., 170 лѣтъ, діаметръ 13 верш.; дерево это достигаетъ 35 арш. при діаметрѣ 20 верш. Порода встрѣчается эта единичными деревьями по Бикину, Уссури и въ Южно-Уссурійскомъ краѣ въ смѣшанныхъ лиственныхъ и хвойно-лиственныхъ насажденіяхъ. Древесина его идетъ на подѣлки и, главнымъ образомъ, какъ мебельный матеріаль.

42. *Тисъ*—*Taxus baccata* 250 и 300 лѣтъ, діаметръ $7\frac{1}{2}$ верш.; дерево это достигаетъ высоты 10 аршинъ встрѣчается единичными деревьями на самыхъ высокихъ вершинахъ горъ; древесина его употребляется на токарныя подѣлки; порода эта встрѣчается въ весьма незначительныхъ количествахъ и по всей вѣроятности въ скоромъ времени совсѣмъ исчезнетъ изъ лѣсовъ Приморской области.

43. *Ольха бѣлая*—*Alnus incana* 65 лѣтъ, діаметръ 9—10 верш.; достигаетъ до 30 арш. высоты; встрѣчается по Амуру, Уссури и въ Южно-Уссурійскомъ краѣ; порода эта не имѣетъ почти никакого значенія въ здѣшнемъ краѣ, такъ какъ даже крестьянами рѣдко употребляется въ домашнемъ хозяйствѣ.

44. *Амурская черешня*—*Prunus glandulifolia* Rupr., 100 лѣтъ, діаметръ 7 верш.; достигаетъ 10 верш. высоты; встрѣчается также какъ и ольха повсемѣстно, какъ въ хвойныхъ, такъ и лиственныхъ лѣсахъ, единично и весьма рѣдко. Древесина ея особеннаго значенія не имѣетъ.

45. *Акація маака*—*Maackia amurensis* Rupr., 100 лѣтъ, діаметръ 7 верш.; дерево это достигаетъ 18 арш. высоту; встрѣчается въ Приморской области по Уссури, Бикину и въ Южно-Уссурійскомъ краѣ; очень красивая древесина его употребляется на подѣлки и мебель.

46. *Липа Манджурская*—*Tillia mandshurica* Rupr., 150 лѣтъ, діаметръ 18—20 верш., достигаетъ высоты 25 арш.; встрѣчается по Уссури и въ Южно-Уссурійскомъ краѣ, древесина ея въ здѣшнемъ краѣ почти совсѣмъ не употребляется на подѣлки и даже въ дрова употребленіе ея весьма незначительно; но липовое лыко имѣетъ здѣсь большое примѣненіе, а именно: русское населеніе приготовляетъ изъ него лапти, а корейцы кромѣ того вьютъ веревки.

47. *Осокорь*—*Populus nigra* L., 140 лѣтъ, діаметръ 15 и 14 вершковъ.

48. *Верба*—*Salix alba* L, 120 лѣтъ, діаметръ 15—14 верш. Обѣ эти породы встрѣчаются по Уссури и въ Южно-Уссурійскомъ краѣ, хотя довольно рѣдко; хозяйственнаго значенія онѣ почти не имѣютъ и употребленіе ихъ весьма ограниченное.

49. *Пробковое или бархатное дерево*—*Phellodendron amurens.* Rupr., 200 лѣтъ и 160 лѣтъ, діаметръ 18—16 верш. и 13 верш.; встрѣчается единичными деревьями по Уссури и въ Южно-Уссурійскомъ краѣ; дерево это достигаетъ высоты 25 арш.; особенно излюбленное дерево у здѣшняго населенія; древесина его употребляется главнымъ образомъ на подѣлки, мебель и т. п.; древесина довольно красивая и хорошо полируется. Пробковая кора этого дерева употребляется рыбаками для поплавокъ на сѣти: порода эта, благодаря прямизнѣ ствола и хорошимъ качествамъ мягкой древесины, сильно уничтожена въ здѣшнемъ краѣ.

50. *Грабъ*—*Ostria mandshurica* Rupr., 100 лѣтъ, діаметръ 5 верш.; дерево это достигаетъ иногда 25 арш. высоты при 18—19 верш. въ діаметрѣ; встрѣчается на высокихъ горахъ Южно-Уссурійскаго края; древесина годна на токарныя подѣлки, но вслѣдствіе того что порода эта очень рѣдко встрѣчается въ лѣсахъ Приморской области, сбытъ ея незначителенъ и то только какъ дровяной матеріалъ.

51. *Некленъ трехлисточный*—*Negundo mandshurica* 85 лѣтъ, діаметръ 7 вершк. Дерево это встрѣчается въ верховьяхъ Уссури и въ Южно-Уссурійскомъ краѣ; древесина также годна на подѣлки, но употребленіе ея весьма ограниченное.

52. *Осина*—*Populus tremula* L, 90 лѣтъ, діаметръ $8\frac{1}{2}$ — $10\frac{1}{2}$ вершк.; встрѣчается по Амуру, Уссури и въ Южно-Уссурійскомъ краѣ; достигаетъ 30 арш. высоты при діаметрѣ 20 вершковъ. Чистыми насаждениями не встрѣчается, а всегда въ смѣси съ другими; употребляется въ здѣшнемъ краѣ отчасти какъ строевой матеріалъ и на выдѣлку спичекъ на спичечномъ заводѣ.

53. *Сирень Амурская*—*Syringa amurensis* Rupr.; 75 лѣтъ; діаметръ 7—8 вершковъ; встрѣчается единично по нижнему теченію Амура, по Уссури и въ Южно-Уссурійскомъ краѣ. Древесина годна на токарныя издѣлія, но по отсутствію этого промысла древесина остается безъ употребленія.

54. *Черемуха маака*—*Prunus padus* Maackia Rupr., 50 лѣтъ, діаметръ $7-7\frac{1}{2}$ верш.; встрѣчается тамъ же, гдѣ и сирень;

древесина ея не имѣеть здѣсь значенія; ягоды же употребляются въ пищу.

55. *Яблоня сибирская*—*Rugus baccata* L, 100 лѣтъ, діаметръ 6 вершковъ; растеть по всему Амуру, Уссури и въ Южно-Уссурійскомъ краѣ; древесина годна на столярныя и токарныя подѣлки, но почти не употребляется; плоды употребляются въ пищу.

56. *Аралія*—*Arallia mandshurica* Max.; встрѣчается по нижнему Амуру, Уссури и въ Южно-Уссурійскомъ краѣ; благодаря своимъ колючкамъ, особенно въ молодомъ возрастѣ, съ пользою можетъ употребляться для живыхъ изгородей. Древесина ея негодна для подѣлокъ.

58. *Амурскій виноградъ*—*Vitis amurensis*, встрѣчается по всему Южно-Уссурійскому краю въ видѣ подлѣска; ягоды его употребляются въ пищу.

59. *Шелковица черная*—*Morus nigra*; встрѣчается единичными деревьями въ Южно-Уссурійскомъ краѣ; древесина годна на подѣлки, а листь могъ бы служить пищею для шелковичныхъ червей.

60. *Боярка*—*Crataegus sanguinea*; въ Южно-Уссурійскомъ и Уссурійскомъ краѣ встрѣчается въ видѣ большихъ размѣровъ деревцовъ; древесина примѣненія не имѣеть.

61. *Киимишъ*—*Actinidia acuminata*: вьющійся вокругъ деревъ кустарникъ; встрѣчается въ Южно-Уссурійскомъ краѣ; плоды его съѣдобны.

XI. Государственные имущества Приамурского края въ 1894 году.

ОБЛАСТИ.	Число лѣсныхъ имуществъ.		Примѣрная площадь въ десятинахъ.		Число лѣсныхъ строевн.		Оброчныя статьи по окладнымъ книгамъ.			Нарушеніе лѣсныхъ правъ.		Лѣсныя пожары.		Общій до-ходъ.		Общій рас-ходъ.		Чистый до-ходъ.		
	Число строевн.	Число статей.	Ихъ про-странство	Лодово-окаладъ.	Число дѣлъ.	Сумма взысканій	Число сдучаевъ.	Примѣр-ная пло-щадь.	Общій до-ходъ.	Общій рас-ходъ.	Чистый до-ходъ.	Число дѣлъ.	Сумма взысканій	Число сдучаевъ.	Примѣр-ная пло-щадь.	Общій до-ходъ.	Общій рас-ходъ.	Чистый до-ходъ.	Въ рублияхъ.	
																			Въ рублияхъ.	Въ рублияхъ.
Приморская	9	112536000	100	13	3961	627	166	30282	45	7621	206391	73399	132992							
Амурская	3	29000000	24	114	11813	8303	52	360	11	1900	40727	13315	27412							
Забайкальская	5	28500000	58	691	78146	6889	60	2526	32	6122	70419	32088	38331							
Островъ Сахалинь	—	5000000	—	—	—	—	—	—	—	—	—	—	—	—	—	41294	2600	38694		
Итого	—	175535600	182	818	93920	15819	278	33167	88	15643	358831	121402	237429							
Аренда котиковыхъ про-мысловъ на Командорскихъ островахъ	—	—	—	—	—	—	—	—	—	—	—	—	—	—	—	468410	—	—	—	—
Содержаніе лѣсныхъ чи-новъ канцеляріи Примур-генераль-губернатора	—	—	—	—	—	—	—	—	—	—	—	—	—	—	—	—	18194	—	—	—
																		847241	1395996	707645

1) Примѣрно на пространствѣ 8000000 дес. не введено еще никакого надзора.

XII О лѣсахъ и лѣсопромышленности Приамурскаго края *).

Лѣсная площадь въ Приамурскомъ краѣ занимаетъ по крайней мѣрѣ три четверти всего его пространства. Это громадное количество лѣса, однакожъ, не отличается хорошими качествами. Масса лѣсовъ издавна испорчена пожарами, которые здѣсь безпрепятственно распространялись на сотни верстъ, и вообще здѣшніе лѣса, какъ первобытные, загромождены валежникомъ, сухоподстоемъ и деревьями съ гнилой сердцевиной отъ достиженія ими физической зрѣлости. Лѣса же, произрастающіе на господствующихъ здѣсь каменистыхъ и болотистыхъ почвахъ, имѣютъ плохой ростъ и не достигаютъ строевыхъ размѣровъ, такъ что хорошихъ по качеству лѣсовъ въ здѣшнемъ краѣ не такъ много, какъ кажется по первому впечатлѣнію.

По степени своего экономическаго значенія здѣшніе лѣса можно подраздѣлить на двѣ группы; къ первой, наименьшей по занимаемому пространству, слѣдуетъ отнести лѣса, расположенные близъ сплавныхъ рѣкъ или морскаго побережья, или населенныхъ мѣстностей; словомъ тѣ лѣса, которые уже эксплуатируются или могутъ быть эксплуатированы въ ближайшемъ будущемъ. Ко второй, наибольшей по пространству, группѣ слѣдуетъ отнести лѣса, растущіе на малодоступныхъ горныхъ хребтахъ, вдали отъ сплавныхъ рѣкъ, морскаго побережья, селеній и источниковъ. Послѣдніе лѣса не идутъ ни въ торговлю, ни на потребности населенія, и вообще долго еще не могутъ быть эксплуатируемы съ выгодой для предпринимателя. Они имѣютъ экономическое значеніе только со стороны производящихся въ нихъ промысловъ: охоты, сбора кедровыхъ орѣховъ и другихъ побочныхъ пользованій.

*) Статья вице-инспектора корюса лѣсничества М. С. Веденскаго.

Спеціальний надзоръ за лѣсами въ Приамурскомъ краѣ закономъ установленъ лишь съ 1 января 1889 года. Этотъ надзоръ въ настоящее время состоитъ изъ одного вице-инспектора корпуса лѣсничихъ, трехъ областныхъ лѣсничихъ и тринадцати мѣстныхъ лѣсничихъ на весь Приамурскій край. Конечно этого штата лѣсныхъ чиновъ совершенно недостаточно, чтобы справиться съ трудной задачей приведенія лѣсовъ въ извѣстность и надзора за правильной эксплуатаціей ихъ, тѣмъ болѣе что и кредитъ на содержаніе лѣсной администраціи ассигновывается условно, а именно, чтобы расходъ на этотъ предметъ обязательно покрывался доходомъ отъ казенныхъ лѣсовъ и оброчныхъ статей въ краѣ. Слѣдовательно, прибывшимъ въ край лѣснымъ чинамъ по необходимости пришлось начать свою дѣятельность съ надзора за эксплуатаціей лѣсовъ, а не съ изученія и описанія этихъ лѣсовъ. Причемъ нужно было выработать таксы на лѣсные матеріалы и правила относительно использованія лѣсовъ соотвѣтственно мѣстнымъ условіямъ и особенностямъ края.

По новизнѣ дѣла и въ интересахъ правильной постановки его въ 1891 году былъ созванъ съѣздъ лѣсничихъ въ г. Читѣ и въ г. Владивостокѣ, подъ предсѣдательствомъ вице-губернаторовъ и при участіи другихъ свѣдущихъ лицъ. Мнѣнія, высказанныя на этихъ съѣздахъ, и дали матеріалъ для составленія лѣсной инструкціи и таксъ.

По мѣрѣ выработки каждой таксы и cadaго отдѣла инструкціи, они утверждались властью генераль-губернатора и разсылались по областямъ для руководства, дабы постепенно, по частямъ упорядочить дѣло управленія лѣсами, не ожидая утвержденія общей инструкціи. Составленіе полной инструкціи о порядкѣ завѣдыванія государственными имуществами въ Приамурскомъ краѣ было окончено въ декабрѣ мѣсяцѣ 1893 года. Инструкція эта была разслана для исполненія къ губернаторамъ, на обязанность которыхъ возлагалось ближайшее наблюденіе за правильностью пользованія государственными имуществами въ областяхъ съ тѣмъ, чтобы къ концу 1894 года ими были представлены свѣдѣнія, въ какой степени устанавливаемая инструкціей правила и таксы окажутся, по указанію опыта, удобопримѣнимыми и въ какихъ частяхъ и что именно слѣдовало бы въ нихъ измѣнить, въ цѣляхъ лучшей организаціи дѣла; хотя срокъ для доставленія упомянутыхъ

свѣдѣній уже истекъ, но ни отъ кого еще не поступало заявленій о какихъ либо недостаткахъ лѣсной инструкціи.

Въ упомянутой инструкціи, въ виду особенностей здѣшняго края, допущены нѣкоторыя отступленія отъ установившихся въ Европейской Россіи порядковъ и формы веденія дѣла. Такъ всѣ взысканія за нарушеніе лѣсныхъ правилъ здѣсь установлены болѣе мягкія, чѣмъ въ Европейской Россіи, при чемъ виновнымъ предоставлено широкое право, не доводя дѣла до суда, оканчивать его миролюбивымъ соглашеніемъ съ лѣсной администраціей, уплативъ въ лѣсной доходъ причитающійся необременительный штрафъ. Эта льгота для населенія вызвана тѣмъ соображеніемъ, что здѣсь, въ Приамурскомъ краѣ, на основаніи 411 ст. лѣснаго устава изд. 1876 г. мѣстнымъ обывателямъ было предоставлено право свободнаго употребленія лѣсовъ на всѣ ихъ надобности безденежно и только въ послѣднее время лѣсъ сталъ облагаться пошлиной и установлены правила на отпускъ и рубку лѣса въ казенныхъ дачахъ, а посему переходъ отъ свободнаго пользованія лѣсомъ къ суровымъ мѣрамъ взысканія за нарушенія лѣсныхъ правилъ былъ бы слишкомъ рѣзокъ и разорителенъ для населенія и, кромѣ того, возбужденіе судебныхъ преслѣдованій за самовольныя порубки въ высшей степени обременило бы ограниченныя силы здѣшнихъ судовъ.

Засимъ, принимая во вниманіе громадную площадь лѣсовъ въ Приамурскомъ краѣ, сравнительно съ малочисленнымъ населеніемъ и потребностью въ лѣсныхъ матеріалахъ, отсутствіе въ большинствѣ случаевъ границъ владѣній и плановъ на лѣсныя дачи, полное неустройство лѣсныхъ дачъ и недоступность ихъ во многихъ мѣстахъ, а также завѣдываніе лѣсами и отпусками лѣсныхъ матеріаловъ, по недостатку числа лѣсничихъ, чинами полиціи и станичными правленіями,—способъ веденія лѣснаго хозяйства и отчетности инструкціей установленъ упрощенный: отпускъ лѣсныхъ матеріаловъ изъ казенныхъ дачъ производится безъ составленія предварительныхъ смѣтъ и безъ торговъ, выборочно, съ учетомъ по количеству заготовленныхъ матеріаловъ, чѣмъ достигается и удобство для населенія, такъ какъ всякое требованіе на лѣсные матеріалы можетъ быть удовлетворено немедленно съ взысканіемъ пошлинъ по объявленнымъ таксамъ. Кромѣ того лѣсъ отпускается бесплатно: погорѣльцамъ, переселенцамъ,

на постройки и ремонтъ монастырей, церквей, домовъ священно и церковно-служителей, на устройство всякаго рода училищъ, общественныхъ хлѣбо-запасныхъ магазиновъ, на исправленіе и устройство почтовыхъ и проселочныхъ дорогъ и мостовъ на нихъ, словомъ—на всѣ общественныя нужды.

Вообще установленныя инструкціей правила не преслѣдуютъ однѣ только денежные выгоды казны, и направлены, главнымъ образомъ, къ сохраненію лѣсовъ отъ пожаровъ, къ сбереженію лѣсовъ защитныхъ и къ упорядоченію пользованія лѣсами, хотя и на льготныхъ условіяхъ.

Относительно таксы на лѣсные матеріалы дѣло находится въ слѣдующемъ видѣ; въ Приморской области впервые такса была введена въ 1863 году на вывозъ лѣса за границу изъ Императорской гавани. Детальной разработки эта такса не имѣла, было только назначено взыскивать при отпускѣ бревенъ:

до 4 с. длины при 4 вер. толщ. въ вер. отрубѣ	— р. 50 к.
до 6 саж.	1 " — "
свыше 6 с.	2 " — "
за 1 с. трехполѣнныхъ дровъ	1 " — "

Затѣмъ въ 1881 году была введена такса для Южно-Уссурийскаго края съ подробной расцѣнкой всѣхъ выработывавшихся въ томъ краѣ лѣсныхъ сортиментовъ. При составленіи этой таксы за основаніе было принято взыскивать за бревна: при длинѣ ихъ до 15 арш.—по 1½ к. за кубическій футъ древесной массы, отъ 15 до 28 аршинъ—по 2 к., а свыше 28 аршинъ—по 3 к. за кубическій футъ древесной массы бревна; при этомъ за осиновыя и валежныя бревна прочихъ породъ назначена была половинная цѣна противъ таксы. Кубическая сажень дровъ изъ сырастающаго лѣса, кромѣ осиновыхъ, оцѣнивалась въ 75 коп. съ пониженіемъ оцѣнки на 1/3, если дрова будутъ заготовлены изъ валежнаго лѣса, а за осиновыя дрова взыскивалось по 30 к. за кубическую сажень. Эта послѣдняя такса въ 1882 году была распространена на всю остальную часть Приморской области съ пониженіемъ оцѣнки на 1/3.

На съѣздѣ лѣсничихъ, бывшемъ въ 1891 г. въ г. Владивостокѣ, такса для Приморской области была вновь пересмотрѣна и составлена новая. Эта новая такса направлена къ тому, чтобы нѣкоторымъ возвышеніемъ цѣны сберечь кедровую породу лѣса,

какъ наиболѣ цѣнную и употребительную, но въ населенныхъ мѣстахъ почти уже истребленную, и чтобы болѣе соотвѣтственно расцѣнкою сортиментовъ понудить потребителей переходить отъ употребленія почти исключительно крупныхъ сортовъ къ болѣе тонкомѣрнымъ. Съ послѣдней цѣлью предположено было установить два разряда таксы, въ зависимости отъ разстояній лѣса отъ мѣстъ сбыта и удобствъ доставки съ тѣмъ, чтобы по таксѣ 1-го разряда оцѣнивались лѣсные матеріалы, вырубленные не далѣе 15 верстъ отъ мѣстъ сбыта, при условіи сухопутной перевозки, а также и матеріалы, вырубленные не далѣе 10 верстъ отъ сплавныхъ рѣкъ; матеріалы же, вырубленные во всѣхъ остальныхъ лѣсахъ Приморской области, оцѣнивались бы по таксѣ 2-го разряда. Затѣмъ, для кедровъ въ первомъ разрядѣ крупныя сортименты оцѣнены были по 4 коп. за кубическій футъ, среднія—по 3 к. и мелкія—по 2 коп. за кубическій футъ; въ 1-мъ разрядѣ крупныя—по 3 к., среднія—по 2 коп. и мелкія—по 1½ коп. за кубическій футъ. Для прочихъ породъ была установлена цѣна за кубическій футъ въ 1-мъ разрядѣ—для крупныхъ сортиментовъ 2½ к. и мелкихъ—1½ коп.; во 2-мъ разрядѣ кубическій футъ крупныхъ сортовъ—2 к., а мелкихъ—1 коп. Дрова въ первомъ разрядѣ изъ хвойныхъ и лиственныхъ твердыхъ породъ оцѣнивались за кубическую сажень 1 р., во второмъ разрядѣ—50 к.; дрова же изъ лиственныхъ мягкихъ породъ въ первомъ разрядѣ—50 к., во второмъ—20 к. за кубическую сажень.

Выработанная на этихъ основаніяхъ такса и распредѣленіе лѣсовъ на разряды были генераль-губернаторомъ утверждены въ февралѣ мѣсяцѣ 1892 г. съ тѣмъ измѣненіемъ, что цѣна крупныхъ сортовъ лѣса, кромѣ кедровъ, бархатъ, ильма и грецкаго орѣха, понижены на 20%, мелкихъ—на 5% и на издѣльные лѣса на 10%, съ округленіемъ единицъ въ пользу пониженія. Эта послѣдняя такса и дѣйствуетъ въ Приморской области до настоящаго времени.

Въ Амурской области первая такса на взиманіе платы за лѣсные матеріалы, идущіе изъ государственныхъ лѣсовъ, была введена въ 1881 году, по которой бревна оцѣнивались отъ 3 до 10 к. за штуку, а дрова отъ 5 до 15 к. за однополѣнную сажень. Въ 1887 году для Амурской области была утверждена новая такса на лѣсные матеріалы, составленная на слѣдующихъ

основаніяхъ: за каждый аршинъ длины—бревна до 4-хъ саж.—по 1 к., до 4-хъ саж.—по 2 к., до 5 саж.—по 3 к. и т. д., и за каждый вершокъ толщины: отъ 3 до 6 вершковъ—по 1 к., отъ 6 до 10—по 2 к., отъ 10 до 15—по 3 к. и т. д. Употребленіе означенной таксы, какъ составленной не по кубическому содержанію древесины въ бревнахъ, представляло значительныя неудобства, такъ какъ по этой таксѣ одно и то же дерево оцѣнивалось весьма различно, въ зависимости отъ того, на какія части по длинѣ дерево разработано. Вслѣдствіе этого въ 1892 г. была составлена нынѣ дѣйствующая въ Амурской области такса, по которой бревна оцѣниваются по кубическому содержанію въ нихъ древесины—по 1½ коп. за каждый кубическій футъ; при чемъ кедровыя цѣнятся на 50% дороже, а осиновыя на 30% дешевле; дрова же принимаются по 60 к. за кубическую саж. для всѣхъ породъ, кромѣ осиновыхъ и тальниковыхъ, а эти послѣднія—по 30 к. за кубическую сажень.

Въ Забайкальской области до 1893 года отпуска лѣсныхъ матеріаловъ за деньги не существовало. На сѣздѣ лѣсничихъ въ г. Читѣ въ 1891 году была выработана такса на лѣсные матеріалы для Забайкальской области, по которой дрова оцѣнивались по 80 коп. за кубическую сажень, бревна по 1½ коп., а остальной лѣсъ по 2½ коп. за кубическій футъ. При этомъ предполагалось, при отпускахъ лѣса на мѣстныя надобности, понижать оцѣнку на 50%. Таксу эту генераль-губернаторъ не утвердилъ, признавъ ее для Забайкалья высокой. Кромѣ того и распределеніе цѣнности лѣса, по выработанной на сѣздѣ лѣсничихъ таксѣ для мѣстныхъ нуждъ на 50% дешевле противъ отпуска лѣса съ промышленной цѣлью, представлялось неудобнымъ, ибо самое различіе мѣстныхъ нуждъ отъ промышленныхъ не всегда можетъ быть съ точностью опредѣлено. Въ виду этихъ соображеній генераль-губернаторомъ утверждена для Забайкальской области въ ноябрѣ мѣсяцѣ 1892 года такса, въ которой матеріалы, какъ для мѣстныхъ, такъ и для промышленныхъ надобностей, оцѣниваются одинаково, а именно: дрова всѣхъ породъ, кромѣ осиновыхъ и тальниковыхъ—по 50 коп. за кубическую сажень, осиновыя и тальниковыя дрова—по 20 коп. за кубическую сажень, бревна—по 1 коп. за кубическій футъ; при этомъ кедровыя бревна на 50% дороже, а остальные на 50% дешевле таксы, издѣльный

же лѣсъ по $1\frac{1}{2}$ коп. за кубическій футъ для всѣхъ породъ, кромѣ кедра, издѣлія изъ котораго оцѣниваются по $2\frac{1}{4}$ коп. за кубическій футъ. Эта послѣдняя такса на лѣсные матеріалы введена въ Забайкальской области съ 1 сентября 1893 года и дѣйствуетъ и понынѣ.

На Сахалинѣ введена такса на лѣсные матеріалы, при отпускѣ ихъ для промышленныхъ надобностей, тождественная съ Забайкальской, на мѣстные же Сахалинскія надобности лѣсъ отпускается безплатно.

Изъ приведеннаго историческаго обзора составленія таксъ на лѣсные матеріалы въ Приамурскомъ краѣ усматривается, что за исключеніемъ небольшой сравнительно площади въ Южно-Уссурийскомъ краѣ и притомъ въ мѣстности безлѣсной, гдѣ для кедровой породы лѣсная такса доходить до 4 коп. за кубическій футъ, на всемъ остальномъ пространствѣ Приамурскаго края таксовая стоимость строевой древесины колеблется между 1 и $1\frac{1}{2}$ к. за кубическій футъ, такъ что среднее, наиболее употребительное для построекъ бревно въ 9 арш. длиною, при 5—6 вершкахъ толщины, заключающее въ себѣ отъ 11 до 17 куб. футовъ, оцѣнивается отъ 11 до 25 коп. за штуку, а дрова отъ 20 коп. до 1 руб. за кубическую сажень, что при здѣшней дороговизнѣ вообще и высокой поденной заработной платѣ, представляется разцѣнкою весьма дешевой.

Нѣсколько возвышенной представляется на первой взглядѣ такса на разные лѣсные сортаменты въ обдѣланномъ видѣ; но принимая во вниманіе, что при раздѣлкѣ въ лѣсу матеріаловъ на сортаменты часть массы деревьевъ заготовщиками срубается и бросается по непригодности ихъ на извѣстную подѣлку, за что инструкціею никакихъ штрафовъ не установлено, то въ виду этого и сортаментную таксу признать высокой нельзя, тѣмъ болѣе что каждый покупатель лѣса не лишенъ возможности дешево купленный имъ круглый лѣсъ раздѣлать на какіе угодно сортаменты по вывозкѣ его изъ казенной дачи.

Не смотря однакожъ на дешевую таксу и массу безплатныхъ отпусковъ лѣса, доходъ отъ продажи лѣса, со времени введенія лѣснаго надзора, постепенно увеличивается и сдѣлался уже довольно значительнымъ, что видно изъ слѣдующей таблицы:

Поступило дохода отъ продажи лѣса въ рубляхъ:

	По Амурской области.	По Забайкал. области.	По острову Саха-луну.	По Приморск. области.	Итого по Прим. краю.
Въ 1889 году	21599	.	487	37387	59433
— 1890 —	23800	.	1833	43309	68942
— 1891 —	18149	.	2923	52598	73970
— 1892 —	23151	.	1804	110712	135667
— 1893 —	20736	10550	2717	199149	233152
— 1894 —	25634	48954	3393	160278	238258
Итого за 6 лѣтъ	133369	59503	13157	603433	809462

Всего за 6 лѣтъ существованія въ Приамурскомъ краѣ спеціальнаго лѣснаго надзора выручено дохода отъ продажи лѣса 809462 руб. Почти вся эта сумма поступила за лѣсъ, отпущенный для мѣстнаго потребленія и только самая ничтожная часть ея, около 20000 р., поступила за лѣсъ, отпущенный за границу.

Изъ исторіи заграничнаго экспорта лѣса изъ предѣловъ Приамурскаго края видно, что въ январѣ 1863 года бывшій генераль-губернаторъ Восточной Сибири, генераль-лейтенантъ Карсаковъ, представилъ въ Сибирскій комитетъ проектъ правилъ рубки лѣса въ Приморской области. Правила эти 21 апрѣля того же года удостоены Высочайшаго утвержденія и препровождены управляющимъ дѣлами Сибирскаго комитета къ генераль-губернатору Восточной Сибири для введенія ихъ въ дѣйствіе, въ видѣ опыта на 5 лѣтъ, съ предоставленіемъ главному начальнику Восточной Сибири, предъ истеченіемъ этого срока, представить установленнымъ порядкомъ проектъ болѣе опредѣлительныхъ правилъ о лѣсной части въ Приморской области. Съ этого собственно времени и слѣдуетъ считать возникновеніе лѣснаго вопроса въ Приморской области. Проектируя въ 1863 году правила лѣсной промышленности въ Приморской области, мѣстное начальство смотрѣло на нихъ какъ на первый опытъ, который, въ случаѣ благопріятнаго результата, долженъ повлечь за собой

изданіе новыхъ правилъ, могущихъ дать промышленникамъ широкій просторъ эксплуатаціи лѣсныхъ богатствъ края и вывоза лѣсныхъ матеріаловъ за границу.

Правилами 1863 года между прочимъ постановлено: пунктъ 2-й— „Русскимъ подданнымъ и иностранцамъ дозволяется вывозъ всякаго рода лѣса за границу на первое время изъ одной Императорской гавани, гдѣ отдѣляется и составляется неприкосновеннымъ необходимое по соображенію военнаго губернатора области заказное лѣсное пространство на правительственныя надобности; со всѣхъ же прочихъ мѣстъ гавани рубка лѣса для заграничной торговли дозволяется свободно“.

Пунктъ 4-й— „Рубка рангоутнаго и вообще корабельнаго лѣса, а также и всякаго другого лѣса для заграничной торговли, производится съ платою въ казну попенныхъ и посаженныхъ денегъ по таксѣ, составляемой мѣстнымъ губернаторомъ на три года и утверждаемой генераль-губернаторомъ“.

Пунктъ 6-й— „Для надзора за рубкою лѣса въ Императорской гавани опредѣляется лѣсной надзиратель изъ офицеровъ корпуса лѣсничихъ и лѣсная стража. Число сей стражи, равно размѣръ содержанія надзирателю и стражѣ назначается военнымъ губернаторомъ, по соображенію съ положеніями въ другихъ мѣстахъ и съ мѣстными потребностями, и утверждается генераль-губернаторомъ. Самое содержаніе надзирателю и стражѣ относится на пошлину, взимаемую за рубку лѣса; до образованія же этой пошлины, потребныя на означенное содержаніе деньги отпускаются по распоряженію генераль-губернатора изъ мѣстныхъ свободныхъ суммъ, съ возвратомъ оныхъ впоследствии изъ капитала лѣснаго“.

Пунктъ 10-й— „Ближайшее примѣненіе всѣхъ изложенныхъ правилъ къ мѣстнымъ обстоятельствамъ предоставляется военному губернатору Приморской области“.

Правила эти, для надлежащаго приведенія ихъ въ исполненіе, въ томъ же 1863 году были препровождены военному губернатору Приморскій области съ тѣмъ, чтобы, согласно 4 и 6 пункт. сихъ правилъ, была представлена на утвержденіе генераль-губернатора такса на сборъ платы за рубку и вывозъ для заграничной торговли лѣса, а равно предположеніе какъ о назначеніи лѣснаго надзирателя и стражи, такъ и о размѣрѣ годового ихъ содержанія.

Военный губернаторъ Приморской области во исполненіе сего, представляя генераль губернатору Восточной Сибири на утвержденіе таксу, по которой назначалось взисканіе пошлины съ деревь въ четыре вершка въ верхнемъ отрубѣ, длиною до 4-хъ сажень—50 коп., до 6-ти сажень—1 руб., свыше 6-ти—2 руб. и съ сажени трехполѣнныхъ дровъ—1 руб., полагаль, съ своей стороны, удобнымъ, въ видахъ интересовъ казны и для легчайшаго взисканія пошлиннаго сбора съ лѣсопромышленниковъ, принять слѣдующій порядокъ: 1) каждому, желающему заняться означенной промышленностью въ Императорской гавани, отводить по его желанію извѣстное количество десятинь лѣса, причемъ лѣсничій обязанъ предварительно исчислить и опредѣлить количество лѣсныхъ матеріаловъ, находящихся въ отведенномъ участкѣ, и, смотря по количеству, взysкивать съ получающихъ участки плату на основаніи установленной вывозной пошлины, но въ половинномъ размѣрѣ противъ таксы. Полную же таксу примѣнять къ тѣмъ промышленникамъ, которые участки принимать не пожелаютъ, а будутъ заходить въ Императорскую гавань только временно для вырубкы лѣса съ учетомъ по количеству, не стѣсняя при этомъ воли каждаго изъ нихъ—или получить извѣстный участокъ единовременно оплаченный, съ правомъ вывоза изъ него лѣса въ какомъ угодно видѣ, или же платить за бревна по установленной для сего таксѣ, и 2) для наблюденія за правильностью вырубкы лѣса и для взиманія пошлины за вывозъ его военный губернаторъ ходатайствовалъ о назначеніи младшаго запаснаго топографа Петровича и 127 человекъ нижнихъ чиновъ отъ 27 флотскаго экипажа, составляющихъ постовую команду въ Императорской гавани, съ тѣмъ чтобы Петровичъ составилъ планъ и сдѣлалъ подробное изслѣдованіе того участка лѣса, который предположено оставить въ Императорской гавани для правительственныхъ надобностей. Что же касается до размѣра содержанія Петровича, то губернаторъ полагаль необходимымъ, кромѣ жалованья по чину, назначить ему 500 руб. столовыхъ.

Вполнѣ одобряя предположенный военнымъ губернаторомъ порядокъ отвода въ Императарской гавани участковъ для лѣсопромышленниковъ и находя проектируемую таксу не обременительною для предпринимателей и общающею значительныя выгоды казнѣ, генераль-губернаторъ въ октябрѣ 1863 года озна-

ченную таксу утвердилъ на 3 года и разрѣшилъ командировать Петровича къ исполненію обязанностей лѣсного надзирателя.

Въ то же время, имѣя въ виду, что лица торгующія въ г. Николаевскѣ, не считая для себя удобнымъ добывать лѣсъ изъ Императорской гавани, постоянно обращаются съ просьбами о разрѣшеніи отправлять на своихъ судахъ изъ этого порта лѣсъ, добытый не въ дальнемъ отъ него разстояніи, съ платой попенныхъ денегъ по таксѣ, утвержденной для Императорской гавани, генераль-губернаторъ Восточной Сибири разрѣшилъ военному губернатору Приморской области дозволить въ видѣ опыта мѣстнымъ жителямъ низовья Амура производить рубку лѣса и славлять въ г. Николаевскъ для продажи лѣсопромышленникамъ съ правомъ отправлять этотъ лѣсъ за границу.

О разрѣшеніи заграничнаго экспорта лѣса изъ Императорской гавани и изъ г. Николаевска было тогда же сдѣлано извѣстнымъ черезъ нашихъ консуловъ въ Шанхаѣ и Япони.

Такимъ образомъ, въ 1863 году было положено начало для заграничнаго экспорта лѣса. Изъ свѣдѣній, сообщенныхъ въ 1878 году военнымъ губернаторомъ Приморской области, видно, что за проданные и вывезенные за границу лѣсные матеріалы изъ Императорской гавани и г. Николаевска поступило денегъ:

Въ 1863 году	346 р. — к.
— 1864 —	3892 р. 97 к.
— 1865 —	364 р. 77 к.
— 1871 —	345 р. 33 к.
— 1875 —	14 р. — к.

То есть со времени разрѣшенія эксплуатаціи лѣса для заграничнаго экспорта съ 1863 по 1876 годъ въ доходъ казны поступило всего сбору около 5000 рублей. Такой ничтожный сборъ показываетъ, что лѣсная операція не только не принесла никакой выгоды казнѣ и не оживила развитія вообще промышленности въ краѣ, но еще далеко не окупила той суммы, которая издерживалась правительствомъ на содержаніе лѣсничаго и лѣсной стражи. Такой неуспѣхъ дѣла военный губернаторъ Приморской области объяснилъ, во первыхъ, конкуренціей американскаго лѣса, который имѣетъ лучшія противъ нашего лѣса качества и вывозится на мѣсто сбыта обдѣланнымъ въ видѣ досокъ, брусковъ и пр., тогда какъ нашъ, по неимѣнію въ области лѣсовильныхъ

заводовъ, вывозится круглыми сырыми бревнами, которыя, не будучи удобны для погрузки на суда, занимають весьма много мѣста и вообще покупаются на заграничныхъ рынкахъ не такъ охотно, какъ обдѣланный и хорошо высушенный лѣсъ; во вторыхъ, на неуспѣхъ дѣла оказываютъ вліяніе существующія въ Приморской области высокая заработная плата и трудность доставки лѣса къ мѣсту погрузки по неимѣнію сухопутныхъ путей сообщенія; наконецъ самую главную причину застоя лѣсной торговли въ связи съ предыдущими, военный губернаторъ Приморской области объяснилъ незначительностью требованія на лѣсъ, на ближайшихъ къ намъ заграничныхъ рынкахъ.

Въ 1882 году была введена новая такса на лѣсные матеріалы для Приморской области, съ детальной расцѣнкой сортиментовъ, какъ объ этомъ говорилось уже выше, по которой бревна оцѣнивались отъ 1 до 2-хъ коп. за кубическій футъ, а дрова по 75 коп. за кубическую сажень. Эта такса уменьшила стоимость лѣса сравнительно съ таксой 1863 года и внесла въ дѣло больше порядка и справедливости. Впрочемъ, при примѣненіи ея для оцѣнки лѣса идущаго за границу, дѣлалась надбавка къ таковой расцѣнкѣ лѣсныхъ матеріаловъ въ количествѣ 10% что конечно немногимъ увеличивало оцѣнку лѣса. Примѣненіе этой таксы не оживило вывоза лѣса за границу.

Въ 1888 году русскій консулъ въ Тянь-цзинѣ сообщилъ Приамурскому генераль-губернатору, о возможности сбыта лѣса изъ Приморской области на Тянь-цзинскій рынокъ, гдѣ имѣется весьма значительный спросъ на разные лѣсные матеріалы и куда лѣсъ провозится изъ юго-восточной Манчуріи, изъ южнаго Китая, съ острововъ Индѣйскаго и Тихаго океана и изъ Америки. Сообщение консула было препровождено къ военному губернатору Приморской области для составленія свѣдѣній и заключенія. По этому вопросу въ 1889 году военный губернаторъ Приморской области донесъ Приамурскому генераль-губернатору, что, по его мнѣнію, записка вашего тянь-цзинскаго консула очевидно имѣла цѣль познакомить русскихъ коммерсантовъ Приамурскаго края съ условіями сбыта лѣсныхъ произведеній въ Тянь-цзинѣ, чтобы вызвать желаніе коммерческихъ лицъ заняться этимъ дѣломъ въ расчетъ на успѣхъ, но для этого въ запискѣ не имѣется достаточной полноты, а мѣстами она грѣшитъ существенными

противорѣчіями, объясненія которымъ въ запискѣ нѣтъ, нашъ Тянь-цзинскій консулъ трактуетъ объ этомъ предметѣ въ общихъ чертахъ и приводитъ слишкомъ мало статистическихъ данныхъ, существенно важныхъ для разрѣшенія этого вопроса. Далѣе губернаторъ заявляетъ, что, по его мнѣнію, условія отпускнуой за границу лѣсной торговли для насъ неособенно благопріятны: руки при малонаселенности края сравнительно очень дороги, и, кромѣ того, условія доставки не мало затрудняютъ вести это дѣло въ срокъ, такъ какъ для вывоза можно пользоваться только судами, которыя иначе уходили бы отсюда пустыми. Фрахтовать же специально для этого суда—обошлось бы слишкомъ дорого. Въмѣстѣ съ тѣмъ морское сообщеніе между Китаемъ и Японіей, которая представляетъ крупнаго поставщика лѣса въ Китай, несравненно ближе, чаще и дешевле, чѣмъ съ Приморской областью. Поэтому развитіе вывозной лѣсной торговли Приморской области будетъ всегда въ большой зависимости отъ количества судовъ ежегодно возвращающихся изъ нашихъ портовъ и не получившихъ какого либо другого груза. Что торговля эта не сулитъ какихъ либо особыхъ барышей, видно также изъ того, что такой предприимчивый и коммерческій народъ, какъ китайцы, которые хорошо знакомы съ условіями нашей Приморской области, а недавно и съ условіями своей родины, не занимаются этой отраслью торговли, между тѣмъ какъ они ежегодно фрахтуютъ морскія суда для вывоза отъ насъ продуктовъ морскихъ промысловъ. Изъ нашихъ коммерсантовъ заграничнымъ экспертомъ лѣса въ незначительныхъ размѣрахъ занимается владивостокскій купецъ Бринеръ, который доставляетъ лѣсные матеріалы на заграничные рынки только по заказу. Изъ имѣющихся отрывочныхъ свѣдѣній о результатахъ заграничнаго экспорта лѣса усматривается, что купцомъ Бринеромъ въ 1887 году отправлено въ Тянь-цзинь кедровыхъ, ясеневыхъ и бархатныхъ плахъ и брусевъ 14000 кубическихъ футовъ, въ 1888 году въ Тянь-цзинь ясеневыхъ, ильмовыхъ, бархатныхъ, дубовыхъ и орѣховыхъ брусевъ 14000 кубическихъ футовъ, въ Гонконгъ кедровыхъ бревенъ и брусевъ 34000 кубическихъ футовъ и въ Тонкинъ кедровыхъ плахъ 17500 кубическихъ футовъ. Продавъ же весь этотъ лѣсъ, не считая фрахта, приблизительно по мѣстной цѣнѣ, существующей на него во Владивостокѣ. По операціямъ доставки лѣса изъ

г. Владивостока купцомъ Федоровымъ получились еще худшіе результаты: отправленные имъ въ г. Шанхай ясеневыя доски, стоившія по владивостокскимъ цѣнамъ 500 руб., проданы за 415 рублей; за отправленные въ г. Чифу сутунки на 400 рублей выручка ушла на издержки по храненію; за разный лѣсъ на 800 руб., отправленный въ г. Осака, при продажѣ съ аукціона пришлось доплатить на покрытіе расходовъ еще 110 долларовъ. Въ виду этого, по мнѣнію губернатора, не представляется основаній особенно надѣяться на развитіе заграничнаго экспорта лѣса, не говоря уже о томъ, что при увеличившемся населеніи въ мѣстностяхъ, прилегающихъ къ заливу Петра Великаго, уже теперь начинается чувствоваться недостатокъ въ близкомъ строевомъ лѣсѣ и этотъ раіонъ для лѣснаго экспорта вѣроятно придется закрыть и отодвинуть его болѣе на сѣверъ. Но нужно замѣтить, что и въ сѣверныхъ частяхъ Татарскаго пролива лѣсъ по побережью въ значительной степени истребленъ лѣсными пожарами. Еще недавно славившаяся своими лѣсами Императорская гавань крупныхъ размѣровъ бревенъ уже не имѣетъ.

Въ январѣ мѣсяцѣ 1893 года бывшимъ генераль-губернаторомъ Приамурскаго края барономъ Андреемъ Николаевичемъ Корфомъ былъ созванъ III-й Хабаровскій съѣздъ мѣстныхъ дѣятелей Приамурскаго края для выясненія нѣкоторыхъ вопросовъ промышленности, торговли, хозяйства и пр.; на означенномъ съѣздѣ былъ рассмотрѣнъ и вопросъ о вывозѣ лѣса за границу и въ этомъ отношеніи съѣздомъ признано желательнымъ, чтобы въ бухтахъ и заливахъ по всему побережью отъ залива Посыеть до Пластуна была вовсе запрещена рубка лѣса для упомянутой цѣли, такъ какъ мѣста эти еще и теперь на значительное разстояніе отъ берега малолѣсны, всѣ же долины въ этихъ мѣстахъ пригодны для заселенія и, прилегая къ морю, представляютъ удобства для каботажнаго сообщенія съ Владивостокомъ. Поэтому необходимо оставшіеся лѣса сберечь для нуждъ будущаго населенія и судостроенія. Весьма желательно также распространить запрещеніе вывоза лѣса за границу, а также и на Императорскую гавань, такъ какъ по всему побережью отъ Пластуна до Де-Кастри—это единственная большая бухта съ отличною якорною стоянкою, а по сему здѣсь необходимо было бы сохранить лѣса въ видѣ запаса на разныя потребности, какъ напримѣръ на судостроеніе, а также

для вывоза въ тѣ мѣстности Уссурійскаго края, гдѣ въ лѣсѣ будетъ ощущаться недостатокъ.

Въ декабрѣ мѣсяцѣ 1893 года, при составленіи инструкціи о порядкѣ мѣстнаго завѣдыванія государственными имуществами въ Приамурскомъ краѣ, всѣ вышеизложенныя обстоятельства были приняты во вниманіе, почему въ этой инструкціи и установлено, чтобы отпуску лѣса для экспорта за границу предшествовало подробное изслѣдованіе мѣстности, просимой лѣсопромышленниками для вырубки.

Согласно этого правила и въ виду заявленія купца Бринера о желаніи его организовать солидное предпріятіе по экспорту лѣса за границу въ системѣ рѣки Тумвинь (Тумжа и Даатотежь), впадающей въ Татарскій проливъ сѣвернѣе Императорской гавани, была снаряжена весной 1894 года для изслѣдованія мѣстности и описанія лѣсовъ охотничья воинская команда подъ начальствомъ капитана генеральнаго штаба Леонтовича, къ которой разрѣшено было присоединиться довѣреннымъ отъ лѣсопромышленниковъ, желающихъ заняться эксплуатаціей лѣса въ означенной мѣстности, каковымъ разрѣшеніемъ и пользовался купецъ Бринеръ, пославъ вмѣстѣ съ командой своего повѣреннаго князя Крапоткина и рабочихъ. Этой соединенной экспедиціей въ теченіе лѣта 1894 года изслѣдована вся система рѣки Тумникъ съ притоками на огромномъ пространствѣ. Но, къ сожалѣнію, результаты изслѣдованій выяснили, что въ данной мѣстности строевыхъ лѣсныхъ матеріаловъ, пригодныхъ для заграничнаго экспорта, почти не имѣется, такъ что Бринеръ къ задуманному имъ предпріятію охладѣлъ, не смотря на обѣщанныя ему со стороны администраціи содѣйствіе, поддержку и льготы. Предполагалось для означенной эксплуатаціи лѣса вырѣзать въ распоряженіе Бринера значительную площадь съ правомъ пользованія ею въ теченіе многихъ лѣтъ на самыхъ льготныхъ условіяхъ, дабы этими льготами вызвать организацію большаго дѣла, могущаго оживить лѣсную промышленность въ краѣ. Всѣ эти предположенія не осуществились по той именно причинѣ, о которой сказано въ началѣ этой записки, что строевого лѣса въ Приамурскомъ краѣ вовсе не такъ много, какъ кажется по первому впечатлѣнію. Въ особенности же лѣсу мало по морскому побережью: отъ залива Посьета до Пластуна, какъ заявлено на III-мъ Хабаровскомъ съѣздѣ, тянется мѣстность

малолѣсная; отъ залива Пластунъ до Императорской гавани вѣтъ ни одной значительной бухты, гдѣ бы можно было останавливаться судамъ для нагрузки лѣсныхъ матеріаловъ; Императорская гавань вырублена и выгорѣла; въ бассейнѣ р. Тумнинѣ строевого лѣса не оказалось; въ бухтѣ Де-Кастри лѣсъ давно уже выгорѣлъ, въ Амурскомъ лиманѣ лѣсъ также уничтоженъ пожарами; о лѣсахъ, расположенныхъ сѣвернѣе устья Амура, точныхъ свѣдѣній не имѣется, но надо думать, что и тамъ строевыхъ лѣсовъ не много, такъ какъ еще ни разу не было попытки со стороны лѣсопромышленниковъ заняться экспортомъ лѣса въ той мѣстности.

Но за всѣмъ тѣмъ дѣло заграничнаго экспорта лѣса нельзя считать безнадежнымъ: по мѣрѣ заселенія края и удешевленія рабочихъ рукъ, несомнѣнно представится возможность съ выгодой сплавлять лѣсные матеріалы изъ внутреннихъ частей края по рѣкамъ, впадающимъ въ Амуръ, а затѣмъ по Амуру до его устья, гдѣ эти матеріалы и могутъ грузиться на морскія суда для отправки ихъ за границу, независимо эксплуатаціи прибрежныхъ къ морю пространствъ, если тамъ найдутся лѣса, пригодные для этой цѣли.

ХІІІ. Морскіе промысла въ Приамурскомъ краѣ *).

Рыбный промыселъ.

Изъ разнообразныхъ породъ рыбъ, водящихся въ рѣкахъ и по морскому побережью Приамурскаго края, первенствующее промысловое значеніе имѣютъ кета и сельди.— *Кета* водится въ сѣверной половинѣ Тихаго океана. Для метанія икры она, подобно прочимъ рыбамъ лососиной породы, огромными массами входитъ въ рѣки и стремится далеко въ верховья послѣднихъ. Наловленную кету готовятъ впрокъ разнообразно: въ соленомъ, сушеномъ и вяленомъ видѣ. Изъ кожи кеты инородцы дѣлаютъ паруса, одежду и обувь. Мясо ея служитъ распространенной пищей населенія, а также его употребляютъ на кормъ ѣзжалыхъ собакъ, а мѣстами даютъ свиньямъ и даже рогатому скоту. Уловъ кеты можно считать въ нѣсколько милліоновъ пудовъ. Почти весь онъ потребляется въ предѣлахъ края и только незначительная часть его вывозится въ соленомъ видѣ въ Японию. *Сельдь* водится у морскихъ береговъ, въ особенности же много ея у южнаго Сахалина. Уловъ сельди опредѣляется до двухъ милліоновъ пудовъ. Ловомъ ея занимаются главнымъ образомъ японскіе рыбопромышленники на своихъ судахъ и съ своими рабочими по прибрежьямъ Сахалина и въ южной части Приморской области. Изъ русскихъ этимъ промысломъ занимаются немногіе; болѣе крупныя изъ рыбопромышленниковъ, купцы Семеновъ и Демби имѣютъ промыселъ на южномъ Сахалинѣ и добываютъ ежегодно до 200.000 пуд. селѣдочнаго тука, на что потребно до 1.200.000 пуд. рыбы, такъ какъ на приготовленіе одного пуда тука потребно до 6 пуд. рыбы. Сельдь главнымъ образомъ употребляется на приготовленіе тука, который отправляется въ

*) Статья составлена вицеинспекторомъ корпуса лѣсничихъ М. С. Веденскимъ.

Японію, гдѣ идетъ на удобреніе рисовыхъ полей. Засаливается же сельди немного, и въ этомъ видѣ она идетъ для мѣстнаго потребленія.

Остальные породы рыбъ имѣютъ второстепенное значеніе.

Рыба, добытая для мѣстнаго употребленія, никакой пошлиной въ пользу казны не обложена. На рыбу же, вывезенную за границу, наложена пошлина въ размѣрѣ 5 коп. за пудъ съ русскихъ подданныхъ и 7 коп. за пудъ съ иностранцевъ. Заграничный экспортъ рыбы практикуется главнымъ образомъ съ южнаго Сахалина и, въ небольшихъ размѣрахъ, изъ г. Николаевска и южнаго побережья Приморской области. Преобладающимъ продуктомъ является селечный тукъ, а также соленая и сухая рыба, которыя отправляются исключительно въ Японію.

За послѣднія шесть лѣтъ съ рыбы, отправленной за границу, поступило сборовъ въ рубляхъ:

въ года:	по Приморской области:	по острову Сахалину:	Всего:
1889	—	15428	15428
1890	—	15731	15731
1891	813	19543	20356
1892	2092	19731	21823
1893	4650	20819	25469
1894	4348	32222	36570
Итого . . .	11903	123474	135377

При обилии и дешевизнѣ рыбы въ здѣшнемъ краѣ рыбные продукты могли бы вывозиться кругомъ свѣта въ Европейскую Россію, но, къ сожалѣнію, рыба даже въ соленомъ видѣ не выдерживаетъ перевозки черезъ тропики. Съ проведеніемъ же Сибирской желѣзной дороги и съ устройствомъ на пароходахъ холодильниковъ нѣкоторые рыбные продукты несомнѣнно съ выгодой могутъ быть доставляемы на рынки Европейской Россіи, въ особенности, если приготовленіе рыбныхъ продуктовъ будетъ производиться доброкачественнѣе теперешняго. Въ виду этого, и признавая необходимымъ вообще упорядочить въ Приамурскомъ краѣ рыбопромышленность, которая составляетъ важную статью народнаго хозяйства и можетъ быть источникомъ извлеченія значительныхъ государственныхъ доходовъ, генераль-губернаторъ Приамурскаго края

генераль-лейтенантъ Духовской въ 1894 году просилъ министра земледѣлія и государственныхъ имуществъ командировать въ Приамурскій край научно подготовленное и свѣдущее лицо для изученія на мѣстѣ рыбнаго дѣла и для указанія наиболѣе цѣлесообразнаго его направленія.

Изъ исторіи развитія рыбнаго промысла въ Приамурскомъ краѣ видно, что промыселъ этотъ у о. Сахалина ведется съ очень давняго времени, когда еще южная часть острова принадлежала Японіи. До 1879 г. рыбопромышленность не была обложена никакими пошлинами, хотя всѣ сахалинскіе промышленники, за исключеніемъ одного только владивостокскаго купца Семенова, были японскіе подданные, которые издавна производили тамъ ловъ рыбы и вывозили на своихъ судахъ въ Японію каждый годъ значительное количество рыбныхъ продуктовъ, пользуясь въ то же время бесплатно лѣснымъ матеріаломъ на постройки, вытапливаніе жира изъ рыбы и др. надобности.

Въ концѣ 1879 г. Приморскій областной совѣтъ установилъ правила для ловли рыбы по русскимъ берегамъ Тихаго океана. Это постановленіе затѣмъ 21-го февраля 1880 г. было утверждено и. д. генераль-губернатора Восточной Сибири генераль-лейтенантомъ Шелашниковымъ.

По этимъ правиламъ русскимъ подданнымъ ловля рыбы предоставлялась безпошлинно, а иностранцамъ съ уплатою по 50 коп. съ пуда добычи, для опредѣленія размѣра которой рыбопромышленники обязывались весь уловъ рыбы представлять для осмотра мѣстнымъ исправникамъ или начальникамъ округовъ, коимъ вносилась и пошлина. За пользованіе землей подъ постройки и др. надобности рыбопромышленники должны были платить по 1 руб. аренды въ годъ съ десятины.

Лѣсъ для построекъ могли получить отъ казны съ платою по 1 руб. за каждое дерево, дровянымъ же матеріаломъ могли пользоваться бесплатно.

Но принятіе этой мѣры не повело ни къ какимъ полезнымъ результатамъ: по свѣдѣніямъ, доставленнымъ Иркутской казенной палатой, оказалось, что никакихъ суммъ за рыбныя ловли въ Приморской области съ 1880 по 1883 г. не поступало, хотя японцы и не прекращали въ это время производства рыбнаго промысла въ нашихъ водахъ. Фактъ этотъ объясняется, во

первыхъ, чрезмѣрною высотой наложенной пошлыны, которой, какъ обнаружилось въ послѣдствіи, данная промышленность не могла вынести, вслѣдствіе низкихъ рыночныхъ цѣнъ, а во 2-хъ тѣмъ, что по совершенному отсутствію у мѣстной администраціи средствъ къ наблюденію за рыбопромышленниками, она не могла прекратить безошлынную ловлю рыбы. Кромѣ того нѣкоторые изъ иностранцевъ производили промыселъ подѣ русской фирмой, ничего не платя, такъ какъ на русскихъ подданныхъ никакой пошлыны не было наложено.

Въ 1884 г. бывшимъ генераль-губернаторомъ Восточной Сибири генераль-лейтенантомъ Анучинымъ, взамѣнъ прежней, признанной слишкомъ высокой пошлыны, назначена новая—въ 10 коп. золотомъ съ каждаго пуда вывозимой за границу рыбы.

Для полученія разрѣшенія японскіе промышленники должны были являться въ Карсаковскій постъ и, предъявивъ начальнику южнаго Сахалина свои суда, заявить, гдѣ именно желаютъ ловить рыбу. Если препятствій къ разрѣшенію не оказывалось, то имъ долженъ былъ выдаваться билетъ на право ловли со взысканіемъ впередъ упомянутой 10-копѣчной пошлыны сообразно вместимости судна, которое затѣмъ могло уходить за границу свободно. Но въ то же время рыбопромышленникамъ предоставлялось право уплачивать пошлыну и послѣ лова, по количеству дѣйствительно пойманной рыбы, для чего они должны были заходить вторично въ Карсаковскій постъ. Разрѣшеніе это давалось имъ не иначе, какъ по соглашенію начальника южнаго Сахалина съ пребывающимъ въ посту Карсаковскомъ японскимъ консуломъ.

Платежи за лѣсъ и занятую промышленниками землю оставлены были прежніе, установленные правилами 1879 г.

Кромѣ того опытъ прежнихъ лѣтъ показалъ, что вслѣдствіе хищническаго способа ловли рыбы лососиной породы (кета, горбуши), со стороны японцевъ, посредствомъ полного перегораживанія устьевъ рѣкъ, въ верхнихъ частяхъ этихъ рѣкъ нерѣдко ощущался большой недостатокъ въ рыбѣ, составляющей главную пищу мѣстнаго населенія: ссыльныхъ и айновъ. Поэтому въ правилахъ 1884 г. было безусловно запрещено всѣмъ рыбопромышленникамъ ловить рыбу въ устьяхъ р. Тымъ со всѣми частями Ныйскаго залива и въ заливѣ Терлѣнія; въ заливѣ же Анива и

прочихъ мѣстахъ восточнаго берега Сахалина до устьевъ Тыма японцы могли получать разрѣшеніе отъ мѣстнаго начальства на рыбную ловлю только подъ условіемъ не стѣснять другихъ рыбопромышленниковъ и мѣстное населеніе.

Всѣ эти мѣропріятія по упорядоченію морскаго рыбнаго промысла у береговъ Сахалина основывались большей частью на гадательныхъ соображеніяхъ; самой администраціей края сознавался недостатокъ положительныхъ данныхъ относительно промысла, на основаніи которыхъ можно было бы выработать наиболѣе соотвѣтствующія положенію дѣла правила. Поэтому, въ томъ-же 1884 г., тотчасъ по изданіи послѣднихъ правилъ, генераль-губернаторъ генераль-лейтенантъ Анучинъ предложилъ собрать самыя подробныя свѣдѣнія о морскихъ промыслахъ начальнику о. Сахалина и Приморскому военному губернатору, а вмѣстѣ съ тѣмъ командировалъ чиновника по дипломатической перепискѣ при своей канцеляріи, коллежскаго секретаря Анучина въ Японію, для всесторонняго изученія постановки тамъ рыбопромышленнаго дѣла. Въ концѣ того-же года этотъ чиновникъ доставилъ очень подробныя свѣдѣнія, какъ о рыболовномъ дѣлѣ у береговъ Сахалина, такъ и о рыборотговлѣ въ Японіи, чѣмъ дана была возможность судить о степени доходности предпріятія, а слѣдовательно, и о размѣрѣ возможной для него пошлины. Этими путями выяснилось, что въ Японіи рыночная дѣна на пудъ рыбы—50 центовъ, рыбопромышленникамъ-же пудъ рыбы обходится въ 37 центовъ, т. е. каждый изъ нихъ получаетъ чистаго дохода съ пуда 13 центовъ или въ переводѣ на русскія деньги 26 коп. кредитными. Отсюда ясно была видна чрезмѣрная высота налоговъ, практиковавшихся до сего времени.

Правильность этого разчета была признана и на первомъ Хабаровскомъ съѣздѣ военныхъ губернаторовъ и свѣдущихъ людей, собранномъ покойнымъ Приамурскимъ генераль-губернаторомъ барономъ Корфомъ въ началѣ 1885 г. Въ виду этого въ 1885 г. вновь были изданы временныя правила, на основаніи которыхъ пошлина съ вывозимой за границу иностранцами рыбы была уменьшена до 5 коп. золотомъ съ пуда, русскіе же подданные, отправляющіе рыбу за границу на русскихъ судахъ, должны были уплачивать по 5 коп. кредитныхъ съ пуда, а заготовляющіе для внутренняго потребленія были освобождены отъ всякихъ пошлинъ.

Каждое японское судно до отправленія на промыселъ должно было заходить въ п. Карсаковскій за полученіемъ отъ окружнаго начальника свидѣтельства на ловъ рыбы въ опредѣленномъ пунктѣ. Общая сумма пошлины, причитающей за вывозимую рыбу, опредѣлялась на прежнемъ основаніи: или по вмѣстимости судна, или по дѣйствительному вывозу; въ послѣднемъ случаѣ, подѣ условіемъ вторичнаго захода судна въ п. Карсаковскій по окончаніи промысла.

Прочія подробности и взысканія за лѣсъ, употребляемый промышленниками, должны были устанавливаться мѣстнымъ начальствомъ на прежнемъ основаніи.

Обложеніе въ 6 коп. золотомъ вывозимой за границу рыбы хотя и уменьшало доходъ иностранныхъ рыбопромышленниковъ съ затрачиваемаго ими капитала съ 26 до 18%, но оно не было обременительнымъ для плательщиковъ. Поэтому можно было ожидать, что, не смотря на недостаточно сильный надзоръ за производствомъ промысла, промышленники не будутъ, какъ прежде, употреблять всевозможныхъ мѣръ къ тому, чтобы избѣгать платежа пошлины. Соображеніе это подтвердилось уже въ томъ же году, когда пошлины съ рыбы поступило 4993 руб., почти вдвое болѣе сравнительно съ предшествовавшимъ годомъ, не смотря на плохой уловъ рыбы, и доходъ сталъ расти съ каждымъ годомъ. Въ то же время японцы, занимающіеся ловлею рыбы у бер. Сахалина, возбудили ходатайство предѣ нашимъ Правительствомъ чрезъ посредство нашего посланника въ Токио о томъ, чтобы установленная въ 1885 г. пошлина на рыбу не была измѣняема до 1890 года, на что Приамурскимъ генераль-губернаторомъ и было выражено согласіе и тогда же было предложено начальнику о. Сахалина и японскому вице-консулу въ п. Карсаковскомъ представить соображенія относительно измѣненій, какія по указаніямъ опыта окажутся желательными въ изданныхъ правилахъ. Во исполненіе сего въ маѣ 1889 г. начальникъ о. Сахалина представилъ проектъ правилъ о производствѣ морскихъ промысловъ у береговъ этого острова, которыя съ нѣкоторыми измѣненіями и были утверждены генераль-губернаторомъ 8 августа 1889 г. въ видѣ „Временныхъ правилъ, вводимыхъ съ 1890 г. на 5 лѣтъ“.

Главное отличіе ихъ отъ прежнихъ правилъ заключается въ слѣдующихъ пунктахъ:

1) За всѣ рыбные продукты, за исключеніемъ селедочнаго и тресковаго жира, т. е. за соленую и сушеную рыбу, икру, удобный тукъ, мясо и плавники акулъ (а также и морскую капусту) положено взыскивать при вывозѣ за границу съ русскихъ подданныхъ по 5 коп. съ пуда, а съ иностранцевъ по 7 коп. кредитныхъ. Ранѣе съ иностранцевъ бралось по 5 к. золотомъ, теперь же найдено было болѣе удобнымъ вмѣсто измѣнчиваго курса на золото, котораго, между прочимъ, прежде и нельзя было точно знать въ п. Карсаковскомъ по неимѣнію тамъ телеграфа, введенъ постоянный счетъ на кредитные билеты; при этомъ имѣлась въ виду и цѣль введенія русскихъ кредитныхъ билетовъ на японскіе рынки, что впоследствии и было достигнуто.

2) За пудъ тресковаго и селедочнаго жира, вывозимаго съ острова, назначено пошлины по 10 коп. кредит. съ русскихъ и 16 коп. кредитныхъ же съ иностранцевъ; но на островѣ разрѣшалось продавать жиръ мѣстному населенію беспошлинно. Эта мѣра имѣла въ виду побудить промышленниковъ распродавать на островѣ жиръ, въ которомъ сильно нуждается мѣстное населеніе для смазки машинъ, обуви и т. п. надобностей.

3) За 1 пудъ засоленнаго китоваго жира и мяса, за 1 пудъ вытопленнаго китоваго жира—по 3 коп. съ русскихъ и по 5 коп. съ иностранцевъ. Прежде пошлина на эти продукты была одинаковою съ пошлиной на рыбу, но она оказалась настолько высокою, что купецъ Семеновъ въ виду ея отказался отъ задуманнаго имъ предпріятія ловить небольшихъ китовъ сѣтями.

4) Определѣна подробная такса на строевой лѣсъ, отпускаемый рыбопромышленникамъ, вмѣсто прежняго взысканія по 1 р. за дерево, и определѣна плата за дрова, которыя прежде шли бесплатно. Вслѣдствіе невозможности точнаго учета дровъ положено: во 1-хъ, брать въ уплату за топливо, идущее на выварку тука, по 5 руб. кред. съ котла; во 2-хъ, за дрова, идущія на отопленіе жилищъ и варку пищи, брать съ каждаго пришлаго рабочаго, матроса и судовозяина по 30 коп. съ человѣка за весь промысловой періодъ кредитными деньгами; порубка крупныхъ размѣровъ лѣса и вывозъ ихъ съ берега совершенно воспрещены, за исключеніемъ удостовѣренной необходимости замѣнить новыми поврежденныя во время штормовъ мачты; въ этихъ случаяхъ положено не взыскивать ничего. За землю подъ постройки

промышленниковъ установлено брать, какъ и прежде, по 1 руб. за десятину.

5) Съ японскихъ промышленниковъ постановлено взимать пошлины съ каждаго судна, отправляющагося на промыселъ, согласно судовымъ документамъ по количеству регистровыхъ тоннъ съ прибавкою 25⁰/₀; въ случаѣ неудачнаго лова вся или часть пошлины должна была возвращаться, по освидѣтельствованіи такого судна на Карсаковскомъ рейдѣ комиссіей изъ лицъ мѣстной администраціи при участіи одного изъ чиновниковъ японскаго вице-консульства, находящагося въ посту Карсаковскомъ. Надбавка 25⁰/₀ къ регистровымъ тоннамъ сдѣлана въ виду того, что при удачномъ ловѣ всѣ японскія суда нагружались до полуторнаго вѣса регистровыхъ тоннъ; для опредѣленія же точной величины нагрузки, которую можетъ поднять данное судно, потребовался бы особый специалистъ, котораго на мѣстѣ не имѣлось, а потому и признано удобнымъ и нисколько не невыгоднымъ для промышленниковъ принять увеличеніе на 25⁰/₀.

6) Съ русскихъ промышленниковъ постановлено взимать пошлину согласно коносаментовъ того судна, на которомъ будутъ вывозиться продукты промысла.

7) Мѣстному русскому и инородческому населенію по прежнему разрѣшено заниматься беспошлинно всѣми промыслами для удовлетворенія своихъ потребностей, но для всѣхъ русскихъ подданныхъ, прибывающихъ на Сахалинъ для занятія промыслами, былъ сдѣланъ обязательнымъ наемъ рабочихъ изъ среды ссыльнаго населенія, водвореннаго на островѣ, и только въ случаѣ невозможности найти достаточное количество рабочихъ рукъ между ссыльными, съ разрѣшенія мѣстной администраціи, дозволялся привозъ на судахъ рабочихъ русскихъ и иностранныхъ. Это было сдѣлано съ цѣлью доставить заработокъ мѣстному населенію и пріоходить его къ морскимъ промысламъ, находившимся до того времени въ рукахъ исключительно японцевъ.

Накопецъ, 8) былъ установленъ порядокъ взысканія за нарушенія изданныхъ правилъ и другіе проступки, произведенные рабочими или промышленниками.

Въ 1894 году были составлены новыя правила для производства морскихъ промысловъ, которыя и введены съ 1-го января 1895 года на три года. Въ этихъ послѣднихъ, нынѣ дѣйствующихъ

правилахъ размѣръ обложенія промысловъ оставленъ прежній. Существенное отличіе новыхъ правилъ отъ прежнихъ заключается въ томъ, что при неудачѣ промысла уплаченныя впередъ деньги по емкости судна не возвращаются. Установлено это вслѣдствіе того обстоятельства, что рыбный промыселъ производится японцами, кромѣ побережья Сахалина, еще по побережьямъ Курильскихъ острововъ, сѣверной Японіи и острововъ Рубинсири и Рисири. Все это рыболовное пространство находится въ связи, составляя одну группу, и когда шхуна съ продуктами промысловъ отправляется на японскіе рынки, то не представляется возможности опредѣлить, въ какой мѣстности продукты эти добыты, чѣмъ сахалинскіе промышленники и пользовались: чтобы избѣжать уплаты пошлинъ, они показывали по своимъ судовымъ документамъ рыбные продукты добытыми въ японскихъ водахъ или сдавали часть груза на суда, производившія промыселъ по японскому побережью, а сами затѣмъ ходатайствовали о возвратѣ пошлинъ. Кромѣ того, возвратъ пошлинъ всегда вызывалъ вмѣшательство японскаго консула въ посту Карсаковскомъ, который въ этомъ дѣлѣ игралъ первенствующую роль въ глазахъ японскихъ рыбопромышленниковъ, въ ущербъ достоинства мѣстной русской администраціи. Необходимо еще замѣтить, что опредѣленіе количества недолова рыбы въ недогруженномъ суднѣ представляется дѣломъ весьма труднымъ и спорнымъ, [а это давало поводъ къ возникновенію между сахалинской администраціей и японскимъ консуломъ нежелательныхъ пререканій и недоразумѣній. Вторымъ существеннымъ измѣненіемъ представляется отмѣна обязательства для русскихъ промышленниковъ неизменно брать рабочихъ изъ среды ссыльнаго населенія о. Сахалина. Это обязательство, установленное прежними правилами, угнетающимъ образомъ дѣйствовало на развитіе промышленности и ставило русскихъ предпринимателей въ худшія условія противъ иностранцевъ. Остальныя измѣненія въ новыхъ правилахъ несущественны: они устанавливаютъ порядокъ предпочтенія, если на одно и то же мѣсто побережья будетъ заявлено желаніе заняться промыслами одновременно нѣсколькими промышленниками, а затѣмъ устанавливались разныя взысканія за нарушенія промысловыхъ правилъ промышленниками.

Все вышеизложенное относилось къ сахалинскимъ рыбнымъ ловлямъ. Что касается Приморской области, то, не смотря на

рыбное богатство береговъ этой области, ловъ и вывозъ за границу рыбы изъ нея долгое время былъ самымъ незначительнымъ, и, несмотря на существованіе выработанныхъ Приморскимъ областнымъ совѣтомъ правилъ 1879 г., о которыхъ упомянуто выше, никакихъ сборовъ за морскіе промыслы не поступало.

Въ 1885 г. японскіе рыбопромышленники чрезъ своего коммерческаго агента обратились къ генераль-губернатору съ просьбой допустить ихъ въ ловъ для вывоза за границу рыбы у береговъ материка въ Приморской области. Это обстоятельство и послужило поводомъ къ изданію временныхъ правилъ на 1885 годъ для ловли рыбы и сбора морской капусты въ водахъ Приморской области, по образцу изданныхъ въ томъ же году для Сахалина. При этомъ генераль-губернаторомъ были преподаны только главныя основы правилъ, выработка-же подробностей была предоставлена военному губернатору г. Владивостока, на котораго и возложено было дѣло наблюденія за промыслами.

На слѣдующій годъ, по предложенію генераль-губернатора, временныя правила 1885 года были продолжены еще на 3 года, а съ 1889 г. они объявлены въ силѣ до особаго распоряженія.

Въ 1892 г. военнымъ губернаторомъ Приморской области былъ представленъ на учрежденіе генераль-губернатора проектъ новыхъ правилъ, который послѣ пересмотра и нѣкоторыхъ исправленій и былъ утвержденъ на одинъ 1894 г.

Правила эти имѣли цѣлью объединить порядокъ промысловъ у береговъ материка и на Сахалинѣ, а потому они сходны съ правилами 1890 г. для этого острова.

Въ 1894 году были изданы новыя правила одновременно съ правилами для острова Сахалина, отъ которыхъ они отличаются только въ мелочахъ, зависящихъ отъ мѣстныхъ условій.

Капустный промыселъ.

Вторымъ по важности промысломъ нашего морскаго побережья является капустный. Сборъ морской капусты издавна производился и производится донинѣ китайцами вдоль побережья Японскаго моря и Татарскаго пролива. Капуста эта вывозится ими въ значительномъ количествѣ въ свою страну. Изъ русскихъ — упомянутый уже купецъ Семеновъ въ 1864 году сдѣлалъ первый опытъ торговли этимъ продуктомъ, перекупивши его у китайскихъ

промышленниковъ. Затѣмъ онъ завелъ свои ловли на материкѣ, пока въ 1878 году не получилъ отъ бывшаго генераль-губернатора Восточной Сибири генераль-лейтенанта Анучина на пять лѣтъ въ бесплатную аренду всю западную часть о-ва Сахалина отъ с. Маука, южиѣ Косуная, до селенія Такомбо, около мыса Крильенъ, гдѣ съ тѣхъ поръ и производилъ исключительно промыселъ сбора капусты до самаго послѣдняго времени, присоединивши къ нему впослѣдствіи и ловъ въ морѣ рыбы. Такая аренда была дана Семенову генераль-губернаторомъ съ цѣлью развитія промышленности на Сахалинѣ, а равно и пріученія къ труду населяющаго этотъ берегъ полудикаго племени Аино.

Тогда же были собраны свѣдѣнія о стоимости и выгодности производства, и Владивостокскимъ военнымъ губернаторомъ проектированъ налогъ въ 5 к. съ пуда капусты. Но проектъ этотъ оставался безъ примѣненія къ дѣлу до 1885 года, хотя по отзыву компетентнаго въ этомъ дѣлѣ лица, купца Семенова, ежегодно отправлялось за границу до полмилліона пудовъ морской капусты. Только послѣ подробнаго обсужденія этого вопроса на первомъ Хабаровскомъ сѣздѣ военныхъ губернаторовъ и свѣдущихъ людей былъ установленъ въ 1885 году въ видѣ опыта на одинъ годъ сборъ съ вывозимой за границу морской капусты въ размѣрѣ 5 коп. кредитныхъ съ каждаго пуда—для русскихъ подданныхъ и 5 к. золотомъ—для иностранныхъ промышленниковъ. По распоряженію генераль-губернатора были изданы временныя правила въ 1885 г. для морскихъ промысловъ въ водахъ Приморской области. Впрочемъ, въ правилахъ этихъ по канцелярскому недосмотру была опредѣлена пошлина на капусту по 5 коп. кредитн. за пудъ, одинаково съ русскихъ и съ иностранныхъ подданныхъ, что генераль-губернаторомъ и оставлено въ силѣ до слѣдующаго года, а затѣмъ ошибка исправлена. Прочія условія этихъ правилъ были общими съ условіями рыбнаго промысла.

Впослѣдствіи правила для сбора морской капусты всегда включались въ правила для производства промысла рыбы, и цѣна на капусту устанавливалась однообразною съ пошлиною на рыбу. При первоначальномъ опредѣленіи размѣра сбора за капусту между прочимъ имѣлось въ виду заявленіе купца Семенова, что средняя рыночная цѣна на морскую капусту въ Китаѣ 1 р. 9 к.

за пудъ, и что въ годы, когда бываетъ урожай въ Китаѣ хлѣба, продажа морской капусты можетъ давать промышленникамъ до 60% барыша. Такое заявленіе Семенова, подтвержденное впоследствии подробными свѣдѣніями, собранными подпоручикомъ Гуляевымъ, завѣдывавшимъ постомъ въ селеніи Ханцзи на китайской границѣ близъ Посъетскаго залива, и мѣстной администраціей, а также совершенное отсутствіе жалобъ китайцевъ на стѣснительность введеннаго сбора съ морской капусты и, наконецъ, то обстоятельство, что донынѣ послѣ 19-ти лѣтняго опыта сборъ этотъ остался безъ измѣненія, служатъ достаточнымъ основаніемъ для признанія его правильно опредѣленнымъ.

За послѣднія шесть лѣтъ капустный промыселъ далъ слѣдующій доходъ:

Года:	По Прим. обл.	По о-ву Сахалину.	Всего.
1889	28080	5298	33378
1890	25832	5053	30885
1891	20651	3432	24083
1892	21029	2383	23412
1893	18235	2969	21204
1894	21576	5573	27149
Итого	135203	24708	160111

Ловля раковъ, краббовъ и трепанговъ.

Обложеніе промысла раковъ и краббовъ въ Южно-Уссурійскомъ краѣ послѣдовало въ первый разъ въ 1885 г. по заявленію военнаго губернатора Фельдгаузена, который донесъ генералъ-губернатору, что на пустынномъ берегу Уссурійскаго залива три года уже существуетъ доходный промыселъ добычи раковъ и краббовъ, продажная стоимость которыхъ до 16 р. пудъ, и просилъ разрѣшенія генералъ-губернатора временно ввести на этотъ промыселъ налогъ, но не по размѣрамъ добычи, какъ практиковалось въ рыбномъ и капустномъ промыслѣ, а по 3 р. съ чело-вѣка и по 5 р. съ шлюпки, на что и послѣдовало разрѣшеніе.

Что касается налога на ловлю трепанговъ, то вопросъ объ этомъ также былъ поднятъ съ 1885 года, и многія лица указывали на возможность введенія его; такъ подпоручикъ Гуляевъ

въ собранныхъ имъ свѣдѣнiяхъ въ д. Ханци въ 1885 г. указывалъ, что въ Посѣетскомъ заливѣ ежегодно занимаются до 700 китайцевъ на столькихъ же шлюпкахъ и добывается по 5600 п.; ловлю каждый рабочiй ведетъ на свои средства и добытые имъ трепанги продаетъ купцамъ отъ 13 р. 50 к. до 16 р. 50 к. за пудъ; считая среднимъ числомъ по 15 р. за пудъ, промышленникъ зарабатываетъ до 120 руб., а если исключить его расходъ 60 р. на пропитанiе, ремонтъ шлюпки и принадлежности лова, то ему останется еще 60 р. Купцы, которые скупаютъ трепанговъ и везутъ ихъ въ Китай, конечно зарабатываютъ гораздо болѣе, такъ какъ даже въ Хунчунѣ (близъ границы) пудъ трепанговъ стоитъ отъ 18 р. и дороже, а въ глубинѣ Китая, напр. въ Санъ-Чанѣ отъ 40 до 53 руб., при взиманiи ввозной пошлины отъ 2 до 4 р. за пудъ. Изъ этого подпоручикъ Гуляевъ дѣлалъ выводъ, что пошлина въ 5—8 руб. на рабочаго или же въ 70—80 к. съ пуда трепанговъ была бы необременительна.

Въ первый разъ обложенiе трепанговаго промысла было сдѣлано въ упомянутыхъ выше временныхъ правилахъ 1889 г. для морскихъ промысловъ на о. Сахалинѣ, гдѣ пудъ высушенныхъ и приготовленныхъ въ прокъ трепанговъ обложенъ 60 к. кредит. съ русскихъ и по 1 р. съ иностранныхъ подданныхъ.

Въ Южно-Уссурiйскомъ краѣ обложенiе трепанговъ введено съ 6 февраля 1891 года, согласно „временныхъ правилъ о сборѣ налога за право промысла трепанговъ, раковъ и краббовъ въ Южно-Уссурiйскомъ краѣ“, утвержденныхъ съ согласiя генералъ-губернатора военнымъ губернаторомъ Приморской области.

Въ этихъ правилахъ за ловлю трепанговъ установленъ сборъ по 6 р. со шлюпки, включая сюда и гербовый сборъ въ 80 к., а за ловлю раковъ и краббовъ налогъ возвышенъ съ прежнихъ 5 р. на 26 р. въ навигацію съ каждой лодки, со включенiемъ сюда гербоваго 80 к. сбора.

Въ 1894 году на одинъ этотъ годъ были утверждены, а затѣмъ продолжены еще на три года съ небольшими измѣненiями, временныя правила о сборѣ налога за право промысла трепанговъ, раковъ и краббовъ въ Южно Уссурiйскомъ краѣ, въ которыхъ за ловлю трепанговъ обыкновеннымъ, манзонскимъ, способомъ, т. е. посредствомъ накальванiя ихъ на особаго устройства острогу или захватыванiя въ китайскую драгу (конической формы

сѣтка на обручѣ), а также за ловлю раковъ и краббовъ налогъ оставленъ прежній. Но одновременно съ этимъ были утверждены особыя временныя правила для производства трепанговаго промысла водолазными аппаратами по побережью Приморской области, по которымъ промышленникъ пріобрѣтаетъ для ловли опредѣленный участокъ съ торговъ, начинающихся съ опредѣленной военной губернаторомъ цѣны, и уплачиваетъ сверхъ того за топливо по 10 р. съ шлюпки.

Способъ ловли трепанговъ водолазными аппаратами сталъ практиковаться только въ послѣдніе годы, въ качествѣ временной мѣры, при томъ въ самыхъ ограниченныхъ размѣрахъ, въ бухтѣ Посѣта и въ Кангаузи и главнымъ образомъ въ видѣ опытовъ, способныхъ дать полезныя указанія для дѣла на будущее время.

Для о. Сахалина въ упомянутыхъ уже выше „временныхъ правилахъ о производствѣ морскихъ промысловъ, вводимыхъ на 3 года съ 1895 г.“, сохранено дозволеніе заниматься трепанговымъ промысломъ на прежнихъ условіяхъ, т. е. съ платою по 60 к. съ русскихъ и по 1 р. съ иностранныхъ подданныхъ за каждый пудъ приготовленныхъ въ прокъ трепанговъ.

Котиковый промыселъ.

Морскіе котики въ предѣлахъ русской территоріи водятся только въ Беринговомъ морѣ, на Командорскихъ островахъ и близъ Сахалина на о. Тюленьемъ.

Съ 1891 года право промысла котиковъ, а также бобровъ и песцовъ на Командорскихъ островахъ и островѣ Тюленьемъ сдано на 10 л. въ аренду русскимъ капиталистамъ: Гринвальду, Савичу, Прозорову и Лепешкину, образовавшимъ компанію подъ фирмою „Русское Товарищество котиковыхъ промысловъ“.

Ежегодное число звѣрей, подлежащихъ убою, опредѣляется администраціей. Компанія уплачиваетъ пошкурно:

за морскаго котика	10 р. 38 к.	золотомъ
„ бобра 1-го сорта	115 р. 33 к.	„
„ „ 2-го „	57 р. 66 к.	„

за голубаго песка 1-го сорта . 11 р. 53 к. золотомъ
 " " " 2-го " . 5 р. 77 к. " "
 " бѣлаго " 2 р. 31 к. " "

Въ этой платѣ заключается и плата жителямъ за убой котиковъ, снятіе съ нихъ шкуръ, заготовку ея и доставку въ склады и на пароходы.

Изъ полученной отъ товарищества суммы правительство выдаетъ туземцамъ по 1 руб. 50 коп. за каждого котика и ⁹/₁₀ платежа товарищества за бобровъ и песцовъ.

Количество добытыхъ за послѣдніе 4 года котиковъ, бобровъ и песцовъ и поступившія за нихъ въ казну суммы представлены въ слѣдующей таблицѣ:

Г о д а.	Д о б ы т о:			Поступило за нихъ:
	Котиковъ	Бобровъ.	Песцовъ.	
1891	30689	2	—	523472 р. бр.
1892	33837	196	2417	583315 " "
1893	31716	151	20	550746 " "
1894	25879	2	2090	488410 " "
За 4 года	122121	351	4527	2145943 р. кр.
Въ средн. въ годъ	30530	88	1132	536486 р. кр.

Китовый промыселъ.

Добыча китовъ и другихъ морскихъ животныхъ въ водахъ Охотскаго и Берингова морей и Ледовитаго океана до настоящаго времени остается безъ всякой охраны и надзора. Поэтому съ половины текущаго столѣтія американцы ежегодно снаряжаютъ и отправляютъ къ нашимъ берегамъ флотилии парусныхъ и паровыхъ судовъ, откуда эти суда возвращаются съ богатой добычей. Въ цѣляхъ ближайшаго ознакомленія съ нашими сѣверо-восточными побережьями въ 1885 году былъ командированъ капитанъ Ресинъ къ берегамъ Камчатки и Чукотской земли на частной китобойной шхунѣ „Сибирь“, отправлявшейся съ цѣлью установленія

торговых сношений Владивостокского купца Линдгольма съ мѣстными инородцами. Четыре мѣсяца, проведенные въ плаваніи у этихъ береговъ, дали капитану Ресину возможность довольно близко ознакомиться съ характеромъ и результатами дѣятельности американскихъ китобоевъ въ нашихъ здѣшнихъ предѣлахъ. Оказалось, что берега Чукотскаго полуострова, по словамъ чукчей, ежегодно посѣщаютъ отъ 30 до 35 иностранныхъ китобойныхъ судовъ, въ томъ числѣ 5 или 6 парокордвѣ.

Тѣ же приблизительно числа показываются и въ официальныхъ свѣдѣніяхъ, ежегодно печатаемыхъ въ американской газетѣ „Whaleman's Shipping List“, New Bedford. Изъ этой газеты капитаномъ Ресинымъ добыты нижеслѣдующія свѣдѣнія за время съ 1881 по 1884 годъ.

Г о д а.	Число китобойн. суд. въ Ледовитомъ океанѣ.	Д о б ы т о		Ц ѣ н а		Добыто на сумму, въ рубляхъ.	Число китовъ.
		Пудовъ жиру.	Фунтовъ уса.	Пула жиру.	Фунта уса.		
1881	20	152250	395555	4 р. 32 к.	2 р. 93 к.	1816797	237
1882	31	151725	384777	4 р. 81 к.	3 р. 8 к.	1914910	231
1883	38	61440	160444	4 р. 86 к.	5 р. 17 к.	612242	96
1884	37	132125	335777	5 р. 4 к.	6 р. 39 к.	2811525	202

Въ среднемъ всѣми китобоями, идущими на сѣверъ, ежегодно добывалось 192 кита. Но допустивъ даже, что только 100 китовъ добывается у русскихъ предѣловъ и опредѣляя весьма невысоко стоимость одного кита въ 10660 руб. (700 п. жира по средней цѣнѣ 4 р. 76 к. и 1667 ф. уса по средней цѣнѣ 4 р. 39 к.), всетаки оказывается, что однимъ китовымъ промысломъ иностранцы берутъ у нашихъ береговъ ежегодно 1066000 руб.

Приведенныя числа, основанныя на болѣе или менѣе официальныхъ сообщеніяхъ американскихъ газетъ, доказываютъ, что мы обладаемъ значительнымъ капиталомъ, состоящимъ въ стоимости обитающихъ въ нашихъ сѣверныхъ водахъ морскихъ

животныхъ, преимущественно китовъ, но пользоваться этимъ капиталомъ мы начинаемъ только въ послѣднее время. Первымъ русскимъ предпринимателемъ въ китобойномъ дѣлѣ былъ О. В. Линдгольмъ, финляндецъ по рожденію; онъ прибылъ въ край еще въ 60 годахъ и занимался убоемъ китовъ до восьмидесятыхъ годовъ. Затѣмъ на этомъ поприщѣ подвизался отставной капитанъ 2-го ранга Дыдымовъ, который, тщательнo изучивъ на практикѣ и по книгамъ китобойное дѣло, употребилъ все свое состояніе на заказъ особаго парохода, прекрасно устроеннаго и снабженнаго всѣми новѣйшими приспособленіями для убоя китовъ. Предпріятіе это встрѣтило самый благосклонный пріемъ со стороны правительства: по Высочайшему повелѣнію Дыдымову изъ средствъ государственнаго казначейства была выдана въ 1887 года ссуда въ 50000 руб. на три года подъ залогъ его парохода; затѣмъ, предпріятіе его встрѣтило матеріальную поддержку отъ Его Императорскаго Высочества Великаго князя Александра Михайловича; покойный Приамурскій генералъ-губернаторъ баронъ Корфъ отдалъ Дыдымову въ безплатное пользованіе одну изъ конфискованныхъ царскихъ шхунъ, бывшихъ во Владивостокѣ, ходатайствовалъ о разрочкѣ уплаты полученной имъ казенной ссуды на 5 лѣтъ и оказывалъ всякое содѣйствіе къ наилучшей постановкѣ предпріятія. Первый опытъ оказался очень удачнымъ: съ половины ноября 1889 г. до начала апрѣля 1890 г. было убито 23 кита, жиръ и усъ, которыхъ былъ доставленъ въ Нагасаки и раскупленъ на расхватъ. За всѣми расходами по содержанію парохода, шхуны и необходимому ремонту судовъ, Дыдымовъ за 4 мѣсяца работы уплатилъ около 18 тысячъ рублей своего долга. Дальнѣйшій сбытъ китовыхъ продуктовъ, кромѣ Японіи, былъ обезпеченъ также предложеніями изъ Лондона и Парижа. Для расширенія дѣла Дыдымовъ испросилъ разрѣшеніе на устройство въ бухтѣ Гайдамакъ, въ 40 вер. отъ Владивостока, пароваго салотопленнаго завода и приступилъ къ устройству его. Все обѣщало благополучное широкое развитіе дѣла, и если этого не случилось, то единственно благодаря непреодолимой стихійной силѣ. На слѣдующую осень Дыдымовъ снова благополучно приступилъ къ промыслу, но, выйдя 2-го января 1891 г. изъ корейскаго порта Чанъ-чѣнъ-доу въ бухту Гайдамакъ, пароходъ со всею командою пропалъ

безъ вѣсти. Предполагають, что во время сильнаго шторма при морозѣ онъ, обледенѣвъ, перевернулся и затонулъ.

Вторымъ предпринимателемъ китобойнаго дѣла былъ мичманъ графъ Кейзерлингъ, который въ прошломъ 1894 г. выхлопоталъ себѣ отъ министерства финансовъ ссуду въ 125000 руб. и получилъ бесплатно право китобойнаго промысла близъ Сибирскихъ береговъ, а для устройства пристаней - отводъ земли въ аренду за ничтожную плату—15 коп. за десятину, срокомъ на 24 года, въ различныхъ пунктахъ побережья Тихаго океана. Операциіи его начались съ весны 1895 года. Кромѣ того, въ концѣ 1894 г. дворянка Мордвинъ-Щодро обратилась въ Министерство Финансовъ съ ходатайствомъ о разрѣшеніи ей учредить акціонерное общество для китобойнаго промысла въ русскихъ водахъ Тихаго и Ледовитаго океановъ, на что со стороны Приамурскаго генераль-губернатора заявлено въ принципѣ полное согласіе. И такъ первые шаги на поприщѣ китобойнаго промысла русскими предпринимателями сдѣланы, и въ виду несомнѣнной выгоды этого предпріятія можно надѣяться, что оно разовьется въ недалекомъ будущемъ.

Изъ всѣхъ перечисленныхъ морскихъ промысловъ только одинъ котиковый сданъ въ аренду по контракту. Эксплоатація же всѣхъ остальныхъ промысловъ обложена пошлиной: или поудно, по количеству добытыхъ продуктовъ, или по емкости судовъ, производящихъ промысла, или взыскивается плата съ каждой лодки за право производить промыселъ. Такой способъ обложенія, вмѣсто сдачи промысловъ въ аренду участками, вызывается слѣдующими обстоятельствами:

- 1) Новизной дѣла при полномъ отсутствіи свѣдѣній о достоинствахъ промысловыхъ раіоновъ;
- 2) одновременностью производства разныхъ промысловъ и разными лицами въ одномъ и томъ же мѣстѣ побережья. Напримеръ: корейцы добываютъ капусту, японцы ловятъ рыбу, а китайцы трепанговъ и т. п.;
- 3) случайностью самыхъ промысловъ: бываетъ, что въ раіонахъ, намѣченныхъ для добычи капусты, гдѣ этой водоросли былъ урожай, весенними штормами при плавающихъ льдинахъ на громадномъ протяженіи уничтожается вся капуста, такъ что промышленнику приходится искать добычи въ другихъ раіонахъ.

Также замѣчено, что въ мѣстности обильной въ одномъ году трепангами или краббами, на слѣдующій годъ этихъ животныхъ не оказывается и наоборотъ. Такіе же случаи бываютъ и съ ходомъ рыбы;

4) совершеннымъ отсутствіемъ конкуренціи между промышленниками, по ихъ малочисленности при громадномъ протяженіи промысловыхъ раіоновъ;

5) невозможностью, при пустынности побережья и малочисленности администраціи, услѣдить за производствомъ промысловъ на всемъ протяженіи побережья, послѣдствіемъ чего могли быть злоупотребленія со стороны промышленниковъ, заарендовавшихъ участки только для прикрытія своихъ хищническихъ набѣговъ въ раіоны, никѣмъ не заарендованные, и

6) почти полнымъ отсутствіемъ русскихъ предпринимателей въ морскомъ промысловомъ дѣлѣ, которое у нашего побережья Японскаго моря и Татарскаго пролива съиздавна находится въ рукахъ японцевъ, китайцевъ и корейцевъ. Огульные же предпочтенія для русскихъ подданныхъ могли бы дать отрицательный результатъ, такъ какъ подъ прикрытіемъ русскаго имени богатѣйшіе участки были бы захвачены въ аренду иностранцами на долгій срокъ и за ничтожную плату.

Совокупность всѣхъ упомянутыхъ причинъ побудила мѣстную администрацію отнестись къ дѣлу осторожно и только постепенно, по мѣрѣ изученія или уясненія промысловыхъ операцій, дѣлать соотвѣтственныя измѣненія въ правилахъ о производствѣ морскихъ промысловъ и не торопиться сдачей прибрежныхъ раіоновъ въ долгосрочную аренду, дабы не впасть въ непоправимую ошибку.

Вполнѣ признавая, что развитіе морскихъ промысловъ вызоветъ и развитіе каботажа, облегчить заселеніе пустыннаго побережья и обезпечить заработокъ населенію, мѣстная администрація, несомнѣнно, при первой же возможности перейдетъ къ сдачѣ въ долгосрочную аренду прибрежныхъ мѣстностей для производства промысловъ и устройства обрабатывающихъ продукты заводовъ, если только появится русскіе предприниматели съ солидными намѣреніями, а не въ качествѣ подставныхъ лицъ отъ иностранцевъ.

XIV. Первый Южно-Уссурийскій Павлиновскій винокуренно-ректификаціонный заводъ

торговаго дома М. П. Пьянкова съ братьями.

Заводъ построенъ въ 1893 году на рѣчкѣ Супутинкѣ въ 22 верстахъ отъ села Никольскаго и 120 верстахъ отъ г. Владивостока; пущенъ въ ходъ въ половинѣ марта мѣсяца 1894 г.; производительность его около 100000 пудовъ сухихъ припасовъ за періодъ винокуренія, или 500 пуд. зерноваго хлѣба въ сутки при трехъ заторахъ въ день.

Винокуреніе пока производится исключительно изъ хлѣба, такъ какъ картофеля при заводѣ еще не успѣли развести, а привозный изъ ближайшихъ сель—мало крахмалистъ (содержитъ менѣе 14⁰/₁₀₀ крахмала) и сравнительно очень дорогъ (отъ 30 до 40 коп. пудъ). Хлѣбъ перекуривается слѣдующій: гаолянъ, кукуруза, пшеница мѣстная яровая и привозная изъ Японіи, ярица, ячмень и въ незначительномъ количествѣ чумидза или буда. Яровой хлѣбъ (озимаго почти нѣтъ), доставляемый окрестными крестьянами, настолько сырой и сорный, что не можетъ быть употребляемъ какъ главный продуктъ на винокуреніе, такъ какъ даетъ недокуръ и покупается поэтому исключительно для приготовления солода и муки въ размѣрахъ около 20000 пудовъ въ годъ, по цѣнѣ обыкновенно назначаемой интендантскимъ управленіемъ въ періодъ 18⁹⁴/₉₅ г. по 85 коп. пудъ; другіе хлѣба, какъ гаолянъ и кукуруза, доставляются русскими крестьянами, казаками, корейцами и китайцами; цѣна на этотъ хлѣбъ бываетъ весьма различная и зависитъ по всей вѣроятности отъ урожая, такъ напримѣръ въ началѣ 1894 г., когда пустили заводъ въ ходъ, гаоляна почти совсѣмъ нельзя было найти для пробы, а кукурузу покупали по рублю за пудъ; осенью того же года цѣны на эти хлѣба нѣсколько понизились, такъ что заводъ приобрѣталь гаолянъ и

кукурузу первоначально по 90, а затѣмъ по 80 и даже 70 коп. за пудъ. Партія же японской пшеницы (около 40000 пудовъ) была куплена случайно во Владивостокѣ по 1 руб. 10 коп. за пудъ, для обезпеченія завода хлѣбомъ на случай неурожая или слабаго подвоза мѣстнаго хлѣба. Между всѣми вышепоименованными хлѣбами по выгодности для винокурения первое мѣсто занимаетъ *молянъ*; среднiе выходы спирта показаны въ нижеслѣдующей таблицѣ:

Изъ одного пуда гаоляна	отъ 43,8—44,5 ⁰
„ „ „ японской пшеницы	„ 43,5—44,2 ⁰
„ „ „ кукурузы	„ 43 —44 ⁰
„ „ „ мѣстной русской пшениц. „	37 —38 ⁰
„ „ „ ярицы	„ 36 —37,5 ⁰

Гаолянъ, какъ болѣе сухой, сохраняется лѣтомъ въ закромахъ и амбарахъ лучше чѣмъ другiе хлѣба, что имѣетъ весьма важное значенiе при сыромъ климатѣ здѣшняго края. Растетъ гаолянъ на стеблѣ около $\frac{1}{3}$ дюйма толщиною и до 2 аршинъ высотой; эта солома въ нерубленномъ и раздробленномъ видѣ у китайцевъ идетъ для корма скота и лошадей, замѣняя вполнѣ сѣно и овесъ; кромѣ того изъ гаолянной соломы дѣлаются вѣники для выметанiя половъ и чистки платья; по своей чистотѣ они далеко превосходятъ дѣлаемые изъ березы; здѣсь въ краѣ, привезенные изъ Китая, продаются оптомъ отъ 1 руб. 50 к. до 2 руб. за сотню, а въ розницу по 4—5 коп. за штуку. Урожайностью гаолянъ превосходить другiе хлѣба, такъ что заслуживаетъ полнаго вниманiя, представляя собою весьма выгодный продуктъ для винокурения и весьма желательный для распространенiя. Въ Европейской Россiи, а равно въ западной и средней Сибири гаолянъ очень мало извѣстенъ и по всей вѣроятности еще не былъ употребляемъ какъ матерiалъ для винокурения, такъ что заслуга примѣненiя этого зерна въ практикѣ всецѣло принадлежитъ Павловскому заводу.

Солодъ для производства готовится въ солодовнѣ, помѣщенной въ отдѣльномъ отъ завода зданiи; площадь растильнаго тока около 100 квадратныхъ сажень; мочильныхъ чановъ два, каждый емкостью въ 350 ведеръ. На приготовленiе солода идетъ главнымъ образомъ ярица и иногда ячмень; замачиванiе зерна, въ количествѣ около 80 пудовъ, производится ежедневно попеременно

то въ одномъ, то въ другомъ чанѣ, приче́мъ отбросовъ получается отъ четырехъ до восьми пудовъ, или приблизительно около 10%; продолжительность замачиванія длится, смотря по температурѣ воды, отъ 30 до 46 часовъ и кромѣ того зимою солодъ въ кучахъ поливается водою. Во время мочки вода въ чанахъ пере́мѣняется два раза, что легко сдѣлать, такъ какъ вода проведена по трубѣ изъ верхняго бака въ заводъ. Продолжительность роста зерна, включая сюда и время для замачиванія—для ярицы отъ 6 до 8, а для ячменя отъ 10 до 12 сутокъ. Отдѣльной сушилки для солода нѣтъ и заводъ работает исключительно зеленымъ солодомъ, который доставляется въ заводъ на каждый заторъ отдѣльно передъ затираніемъ—въ размѣрѣ 26 пудовъ для каждаго главнаго затора и по 10 пуд. для дрожжеваго, такъ что въ сутки расходуется 108 пудовъ.

Дробилка для солода, производительностью 20 пуд. въ часъ, помещена на чердакѣ надъ заторнымъ отдѣленіемъ; раздробленный солодъ падаетъ въ чанокъ, находящійся на галереѣ подъ дробилкой, обливается здѣсь холодной водой, размѣшивается и въ видѣ солодоваго молока спускается по трубѣ въ заторный чанъ передъ началомъ затиранія. Варка хлѣба производится въ парникахъ Генце (механическаго завода Борманъ, Шведе и К^о); на заводѣ ихъ три, каждый емкостью около 280 ведеръ.

Хлѣбъ для заторовъ, доставляемый заблаговременно въ заводъ, поднимается подъемной машиной на чердакъ, гдѣ отвѣшивается по 49 пуд. на каждый парникъ и укладывается надъ верхними люками аппаратовъ Генце до времени варки.

Передъ засыпкой хлѣба въ парники, въ нихъ набирается горячей воды, затѣмъ всыпаютъ весь хлѣбъ, закрываютъ плотно верхніе лазы и начинаютъ варку, открывая нижніе паровые вентиляторы; давленіе мало по малу увеличивается и черезъ 1½ часа доходить до 3—3½ атмосферъ; подъ этимъ давленіемъ держатъ хлѣбъ еще около часу и затѣмъ приступаютъ къ выдуванію, если вся масса равномерно сварена, что узнается по взятой пробѣ изъ нижняго крана парника; въ противномъ случаѣ хлѣбъ еще нѣкоторое время доваривается. Въ общемъ варка въ парникахъ продолжается отъ 2½ до 3 часовъ. На заводѣ заторы рѣдко дѣлаются изъ одного хлѣба, чаще изъ разныхъ сортовъ, т. е. смѣшанные, такъ напр. въ одномъ парникѣ варятъ гаолянъ, въ другомъ

пшеницу, въ третьемъ кукурузу, или въ двухъ гаолянъ, а въ третьемъ кукурузу или пшеницу, смотря по тому запасъ какого хлѣба на заводѣ больше; труднѣе всѣхъ, т. е. больше времени для варки требуетъ гаолянъ, затѣмъ кукуруза и наконецъ пшеница. Выдуваніе изъ всѣхъ трехъ парниковъ продолжается отъ 20 до 30 минутъ. Заторно-холодильный чанъ желѣзный, системы Бормана. Во все время выдуванія слѣдять за температурой затора и наблюдаютъ, чтобы она не поднималась выше 50° R., что легко достигнуть, регулируя притокъ холодной воды черезъ карманы чана.

Когда выдуваніе кончено, заторъ размѣшиваютъ еще въ продолженіи нѣсколькихъ минутъ и затѣмъ оставляютъ въ чанѣ для сахарификаціи на часъ, по истеченіи котораго приступаютъ къ охлажденію затора (охлажденіе производится водой въ самомъ заторномъ чанѣ). Зимой охлажденіе происходитъ довольно скоро около 40 минутъ, а весной и осенью нѣсколько дольше часа. Подъ конецъ охлажденія, когда температура затора повизится до 15° — 16° R., въ заторный чанъ спускаются дрожжи, съ которыми заторъ размѣшиваютъ въ продолженіе десяти минутъ и превращаютъ охлажденіе при 13° R.; затѣмъ останавливаютъ работу заторно-холодильнаго чана и перекачиваютъ заторъ посредствомъ центробѣжнаго насоса въ назначенный по свидѣтельству номеръ квасильнаго чана. Продолжительность варки одного затора вмѣстѣ съ выдуваніемъ, сахарификаціей и охлажденіемъ около $5\frac{1}{2}$ часовъ, а всѣхъ трехъ отъ 12 до 13 часовъ.

Для каждого главнаго затора готовится отдѣльный дрожжевой -- въ особомъ дрожжевомъ заторномъ чанѣ съ мельницей Бома. Дрожжевые заторы дѣлаются за двое сутокъ до главныхъ заторовъ изъ зеленаго солода 10 пуд. и муки изъ ярицы 9 пуд. Въ дрожжевой заторный чанъ набирается около 50 ведеръ воды, нагрѣтой до 40° R., пускается въ ходъ мельница Бома и засыпается сверху весь солодъ и мука; заторъ размѣшивается до тѣхъ поръ, пока вся масса его не разработается равномерно, что наступаетъ приблизительно послѣ 20—25 минутъ; когда это достигнуто, заторъ подогрѣваютъ паромъ до 49° R. и оставляютъ на часъ для сахарификаціи; затѣмъ повышаютъ температуру до 54° R. и перекачиваютъ въ очередной номеръ дрожжеваго чана, гдѣ оставляютъ на сутки для закисанія. Степень закисанія, опредѣляемая

по способу Дальбрюна, доводится до 1,8—2%, послѣ чего дрожжевое сусло охлаждають до 15° R, пропуская холодную воду черезъ вставленный въ чанъ змѣвикъ и оставляють расхоложеннымъ до времени задачи маточными дрожжами. Моментъ спѣлости дрожжей и время окончанія расхоложиванія главнаго затора должны приблизительно совпасть; дрожжи обыкновенно послѣвуютъ въ продолженіе 12—14 часовъ со времени задачи ихъ маткою и при этомъ температура ихъ повышается на шесть—семь градусовъ; когда дрожжи отбродятъ на половину, т. е. когда содержать вдвое менѣе чѣмъ первоначально сахару, тогда отъ нихъ отнимають матку для слѣдующаго дрожжеваго затора, въ количествѣ пятнадцати ведеръ, которую сейчасъ же расхоложиваютъ; остальные-же дрожжи оставляють послѣвовать и спускають въ заторный чанъ, если расхоложенные заторы близятся къ концу.

Всѣхъ квасильныхъ чановъ девять; общая ихъ емкость 9000 ведеръ, такъ что каждый чанъ вмѣщаетъ тысячу ведеръ. Броженіе на заводѣ принято трехъ-суточное. Свѣже-сваренный заторъ содержитъ отъ 17 до 18½% сахару по Балингу, сейчасъ-же послѣ прибавленія дрожжей отъ 15 до 16½% и послѣ окончанія броженія, передъ перегонкой отъ 1—0%, смотря потому, изъ какого матеріала былъ сдѣланъ заторъ; лучше всѣхъ сбраживають смѣшанные заторы изъ гаоляна и кукурузы. Перебродившая бражка спускается въ передаточный резервуаръ, изъ котораго посредствомъ пароваго насоса выкачивается на непрерывно-дѣйствующій брагоперегонный аппаратъ системы Бормана; перегонка 3000 ведеръ на этомъ аппаратѣ продолжается 12 часовъ; барда, стекающая съ аппарата въ кодезь, выкачивается въ бардюларь на скотномъ дворѣ, а выкуранный сырой спиртъ изъ спирто-пріемнаго аппаратнаго отдѣленія перекачивается въ отдѣльный резервуаръ въ ректификаціонномъ отдѣленіи. Въ періодъ винокурения ⁹¹/₉₅ г. было перекурено: 30450 пуд. гаоляна, 22190 пуд. кукурузы, 32500 пуд. японской пшеницы, 630 пуд. русской пшеницы, 140 пуд. чумидзы, 5340 пуд. муки ржаной и отпущено на солодь 11500 пуд. ярицы и 3670 пуд. ячменя—а всего 106420 п. хлѣба, изъ котораго было получено 4638436° сырого спирта; средній выходъ съ пуда затираемыхъ припасовъ за годъ 43,75°.

Сырой спиртъ въ продажу не поступаетъ, а предварительно очищается (горячимъ способомъ) на ректификаціонномъ

аппаратъ системы Бормана. Спирто-приемниковъ въ ректификаціонномъ отдѣленіи шесть:

одинъ	для сырого спирта
„	„ первого сорта
„	„ второго сорта
„	„ третьяго сорта
„	„ четвертаго сорта
„	„ сивушныхъ маслъ.

Очистка и сортированіе спирта на заводѣ, при нормальномъ ходѣ производства, ведется слѣдующимъ образомъ: въ ректификаціонный кубъ вливается весь дневной выходъ спирта (около 24000⁰ или 260 ведеръ) и приблизительно 100 ведеръ (9500⁰) третьяго сорта, которые разбавляются 300 ведеръ воды. Первый продуктъ перегонки съ зеленоватымъ оттѣнкомъ, содержащій значительное количество эфировъ, поступаетъ въ четвертый сортъ, пока жидкость въ фонарѣ не обезцвѣтится; это наступаетъ приблизительно тогда, когда черезъ контрольный сварядъ пройдетъ около 3¹/₂% отъ общаго количества спирта взятаго на кубъ; слѣдующій продуктъ въ количествѣ около 20% берется на третій сортъ и когда проба спирта съ химически чистой сѣрной кислотой даетъ едва замѣтное окрашиваніе, то отбирается еще около 2% на второй сортъ, а затѣмъ спиртъ совершенно чистый, что опредѣляется пробой на сѣрную кислоту, собираютъ въ спиртоприемникъ 1 сорта, пока продуктъ свободенъ отъ примѣсей—обыкновенно его получается отъ 64—65%; послѣ перваго сорта ректификаціи берутъ опять на второй сортъ (1¹/₂%), потомъ на третій, пока крѣпость спирта по Траллесу въ фонарѣ не сойдетъ до 85°, что составитъ около 5¹/₂% и наконецъ остатки, на четвертый сортъ. Второй сортъ, въ количествѣ около 3¹/₂% всей перегонки, какъ довольно чистый, поступаетъ въ продажу. Трата при очисткѣ составляетъ отъ 0,5 до 1%. Такимъ способомъ процессъ ректификаціи ведется ежедневно, пока не наполнится спиртоприемникъ 3 сорта, изъ которыхъ перваго и втораго сорта вовсе не получается, а продуктами перегонки являются: 2-й (около 7,0%), перегоняющійся потомъ вмѣстѣ съ сырымъ спиртомъ, 3-й (около 16%) одинаковый съ тѣмъ, который былъ взятъ на кубъ и 4-й или сивушныя масла (около 10%), подлежащіи уничтоженію акцизнымъ надзоромъ. Трата отъ перегонки 3 сорта бываетъ отъ 3—4%.

Очищенный спирт или сейчас-же сливается через мѣрникъ въ бочки или-же перекачивается посредствомъ центробѣжнаго насоса въ подвалъ, въ которомъ поставлены двѣ желѣзныя цистерны, каждая вмѣстимостью по 10000 ведеръ спирта. Изъ 4638436^о сырого спирта, поступившаго на ректификацію въ періодъ винокурения 18⁹⁴/₉₅ г., было получено спирта 1 сорта 4225663^о, 2—годнаго для продажи 341768^о, сивушныхъ маслъ было уничтожено 43967^о и траты оказались 27039^о.

Для надобностей завода (мука для дрожжей) и экономіи при заводѣ имѣется мельница на два постава, производящая простой помоль.

Для утилизаціи отходящей барды въ началѣ компаніи 1894 г. была приобрѣтена партія воловъ въ 300 головъ для откорма, но появившаяся въ краѣ и на заводѣ чума на рогатомъ скотѣ, къ сожалѣнію, принудила всю партію скота переколотъ, что повлекло заводчика въ большія затраты, такъ какъ кромѣ потери скота пришлось ежедневно выливать въ рѣку слишкомъ 3000 ведеръ барды.

Въ экономическомъ отношеніи заводъ поставленъ не совсѣмъ въ благопріятныхъ условіяхъ, такъ какъ построенъ въ сторонѣ отъ желѣзной дороги, с. Никольскаго и другихъ сель, что при дороговизнѣ рабочихъ рукъ, повторяющейся отъ времени до времени сибирской язвы на лошадяхъ и чумѣ на рогатомъ скотѣ, ложится тяжелымъ налогомъ на заводъ; случается, особенно осенью, что разница въ цѣнѣ на хлѣбъ (собственно на гаолянъ и кукурузу) въ с. Никольскомъ и на заводѣ доходитъ до 10—15 и даже 20 к. на пудъ; крестьяне не охотно подвозятъ его на заводъ и берутъ за провозъ большія деньги; все это принуждаетъ скупать хлѣбъ въ с. Никольскомъ, имѣть тамъ для этой цѣли особаго служащаго, помѣщенія и караульныхъ, а кромѣ того держать на заводѣ лишній контингентъ людей и лошадей какъ для подвозки хлѣба, такъ равно и вывозки готоваго продукта (спирта).

Распутица отъ дождей и разливовъ р. Сунутинки заставила въ этомъ году проводить новую горную дорогу отъ завода до с. Никольскаго, которая обойдется очень дорого.

Очищенный спиртъ до сихъ поръ на заводѣ оптомъ не продается, такъ-какъ на него не было еще покупателей, а поступаетъ въ собственные склады по всему Приамурскому краю, а именно: во Владивостокъ, с. Никольское, Хабаровскъ, Благовѣщенскъ

и Николаевскъ, изъ которыхъ частью продается спиртомъ (главнымъ образомъ на прииска), а частью въ видѣ очищеннаго вина поступаетъ въ раздробительную продажу по 6—7 руб. за ведро, смотря по мѣсту удаленія отъ завода. На будущій періодъ винокуренія, кромѣ ректификаціи спирта, будетъ еще производиться очистка вина холоднымъ способомъ при заводѣ; съ этой цѣлью устраивается очистное отдѣленіе съ восьмьюугольными фильтрами и однимъ песочникомъ; такимъ способомъ предполагается очищать четверть изъ общаго количества выкуреннаго спирта, и произвести разливъ при заводѣ, что для сбыта необходимо; но для заводчика составляетъ большое неудобство, такъ-какъ это влечетъ за собою много лишнихъ затратъ на приобрѣтеніе бутылокъ или постройку стекляннаго завода, котораго въ краѣ еще нѣтъ; а выписанная бутылка изъ Евр. Россіи или заграницы, вслѣдствіе дорогаго фрахта на судахъ по кубическому объему, обходится очень дорого, — цѣна выписанной бутылки отъ 4 до 6 коп. штука.

Для увеличенія производительности Павлиновскаго завода и вообще развитія винокуреннаго производства въ Приамурскомъ краѣ, желательны были-бы со стороны правительства слѣдующія мѣры:

1) Изъ Китая привозить контрабандой значительное количество „ханшина“ или „сули“, тайная продажа которой производится не только по пограничнымъ селамъ и станицамъ, но проникаетъ и далеко въ глубь края; акцизный персоналъ очень ограниченъ и сосредоточенъ только въ главныхъ пунктахъ по Амуру: въ Благовѣщенскѣ, Хабаровскѣ, Николаевскѣ и во Владивостокѣ; — вся-же громадная промежуточная полоса между этими городами остается безъ присмотра, открытой для безнаказаннаго провоза „сули“, дешевая продажа которой вытѣсняетъ какъ мѣстный спиртъ, такъ равно и привозный изъ Евр. Россіи; по собраннымъ частнымъ свидѣніямъ, по Амуру и въ Южно-Уссурийскомъ краѣ, „ханшина“ сбывается отъ 50 до 60 тысячъ ведеръ, цѣною отъ 60 до 70^о по Траллесу, и продается по 25 руб. за ящикъ въ 5—6 пудовъ, или въ розницу отъ 15 до 25 к. за бутылку въ 40—50^о, поэтому весьма желательнымъ было-бы усиленіе акцизнаго надзора по всей китайской границѣ.

2) Полезно было-бы измѣнить правила для вывоза спирта изъ портовъ Е. Россіи въ порта Приморской области (см. питейный

уставъ Соколова, приложение XII л. ж., пунктъ 5-й), на основаніи которыхъ сумма причитающагося акциза исчисляется по количеству спирта, оказавшагося на лицо въ прибывшемъ транспортѣ, а не по количеству отправленнаго изъ Евр. Россіи; если эта льгота на привозный спиртъ будетъ уничтожена для здѣшнихъ покупателей, въ такомъ случаѣ это вызоветъ болѣе большой спросъ на мѣстный спиртъ и увеличеніе числа заводовъ въ краѣ, что усилитъ хлѣбопашество и дастъ возможность въ зимнее время переселенцамъ изъ Россіи зарабатывать на заводахъ.

3) Изъ заграницы (Нагасаки и Шанхай) было нѣсколько разъ требованіе въ небольшихъ количествахъ на здѣшній спиртъ и вино, но къ сожалѣнію осталось неудовлетвореннымъ, потому что во Владивостокскомъ порту нѣтъ таможи, а акцизный надзоръ (не смотря на существованіе ст. 109 пит. уст. п. 4) стѣснялся сложить акцизъ съ вина, предназначавшагося къ вывозу. Для поощренія вывоза мѣстнаго спирта за границу полезно было бы не только не тормозить сложениемъ акциза, но даже назначить премію съ количества вывозимаго спирта, дабы пособить заводчикамъ открывать въ главныхъ портовыхъ городахъ Китая и Японіи собственные склады, а не заставлятъ ждать, когда оттуда опять начнется и усилится спросъ на спиртъ и вино.

Въ заключеніе не лишнемъ будетъ сказать нѣсколько словъ о стоимости постройки завода въ этомъ краѣ, о числѣ рабочихъ при заводѣ и о цѣнѣ на рабочія руки.—Стоимость всѣхъ машинъ, аппаратовъ, паровыхъ котловъ, спиртоприемниковъ, трубъ, крановъ, приводовъ, трансмиссіи, цистернъ, желѣза, инструментовъ и т. д. на мѣстѣ въ Е. Россіи, т. е. въ Москвѣ и Варшавѣ—около 57000 руб.; провозъ всего этого по желѣзнымъ дорогамъ до Одессы и оттуда на пароходахъ до Владивостока около 14000 руб.; о стоимости же провоза этого груза на мѣсто постройки—точныхъ данныхъ пока нѣтъ, но въ виду того, что только половина всего была перевезена по желѣзной дорогѣ, и другая половина этихъ громадныхъ вещей была перевезена въ сильную распутицу на заводскихъ лошадяхъ по горнымъ дорогамъ, на что потребовались спеціально для этой цѣли приспособленныя телѣги, много людей и лошадей,—то расходъ по перевозкѣ всѣхъ этихъ вещей изъ Владивостока можно принять около 10000 руб. за 120 верстъ, такъ что провозъ въ общемъ обошелся около 24000 руб. Стоимость же

постройки самага заводскаго зданія, подвала и солодовни—при высокой цѣнѣ на кирпичъ (около 30 р. за тысячу), камень, известку и громадной пошлнѣ на строевой лѣсъ и дорогой распиловкѣ его—обошлись около 70000 руб. Къ этому слѣдуетъ еще прибавить около 30000 руб. на монтажъ, т. е. на сборку и установку всѣхъ машинъ и аппаратовъ, а также на проѣздъ управляющаго, инженера, монтеровъ, мастеровъ и т. д., такъ что въ общемъ стоимость завода съ подваломъ и солодовней — выразится суммою около 180000 руб. Стоимость-же остальныхъ построекъ при заводѣ, какъ то: жилья помещенія, очистной подвалъ, хлѣбные амбары, мастерская, скотные дворы и т. д.—опредѣлятся въ 70000 рублей.

Рабочихъ рукъ въ краѣ вообще мало и цѣнятся онѣ дорого; рабочими на заводѣ являются: китайцы, или какъ ихъ здѣсь называютъ — манзы, затѣмъ крестьяне—переселенцы и запасные нижніе чины. На заводѣ работаютъ 24 человекъ, каждый изъ нихъ за свой трудъ, смотря по обязанности, получаетъ отъ 25 до 35 руб. въ мѣсяцъ. Кромѣ этихъ рабочихъ при заводѣ необходимо держать прислугу для всѣхъ служащихъ,—конюховъ при лошадяхъ и рабочихъ быкахъ, для вывоза дровъ изъ лѣса въ зимнее время, караульныхъ и т. д., такъ что общая мѣсячная плата рабочимъ, кромѣ служащихъ, имѣющихъ надзоръ за рабочими, достигаетъ отъ 1800 до 2000 рублей.

При заводѣ имѣются еще слѣдующіе мастеровые: пять бондарей (по 50 руб. каждому въ мѣсяцъ), привезенныхъ за счетъ заводчика изъ Россіи, съ условіемъ по истеченіи 2-хъ лѣтъ доставить ихъ обратно на мѣсто жительства, давъ каждому еще по 200 руб. наградныхъ, если будутъ старательно работать; затѣмъ одинъ кузнецъ (50 р.) съ помощникомъ (30 р.), одинъ мѣдникъ (75 р.), машинистъ (120 р.) и два плотника (по 45 р.).

Дрова обходятся заводу по 10 руб. за куб. сажень. Такъ какъ это дѣло въ краѣ совершенно новое, то влечетъ за собою массу расходовъ, падающихъ на винокурение отъ 70 до 80 коп. на каждое 40⁰ ведро, кромѣ стоимости самага хлѣба.

XV. Свѣдѣнія о паровыхъ мукомольныхъ мельницахъ О. В. Линдгольмъ и К^о

въ Южно-Уссурійскомъ краѣ Приморской области.

а) Владивостокская.

Построена въ 1879 году во Владивостокѣ паровая мукомольная мельница, американской системы, о трехъ поставахъ. Механизмы приводится въ движеніе горизонтальною машиною, съ паровымъ котломъ въ 15 номин. силъ (развиваетъ до 30 силъ). Все сооруженіе стоило 28000 рублей.

Постройка и существованіе мельницы обуславливались: помоломъ зерна для надобностей военнаго и морскаго вѣдомствъ и мѣстнымъ сбытомъ крупчатки низшихъ сортовъ. Количество помолы доходило до 100 и 200000 пудовъ зерна въ годъ исключительно пшеницы, которая приобрѣталась до 60000 пудовъ изъ урожая мѣстностей, лежащихъ на востокъ отъ Владивостока: Цемухе, Сучанъ и др., остальное же количество привозилось изъ Японіи.

По выселеніи въ 1881 году главныхъ тогда производителей зерна—китайцевъ, закупъ такового самъ собою прекратился за неимѣніемъ мѣстнаго зерна и все нужное количество пшеницы пришлось выписывать изъ Японіи.

Въ 1888 году казна построила во Владивостокѣ свою собственную мукомольню, чѣмъ отняла часть работы отъ нашей мельницы, а въ 1889 г. открылась въ Нагасаки (Японіи) вальцовая мукомольная мельница, начавшая посылать свою муку во Владивостокъ. Съ Нагасацкою мельницею наша ни по качеству муки, ни по ея цѣнѣ не могла конкурировать. Совокупность вышеприведенныхъ причинъ заставила насъ въ томъ году прекратить дѣятельность нашей Владивостокской мельницы.

Здѣсь кстати замѣтить, что та же участь постигла и построенную въ 1885 году, при устьѣ рѣки Суйфунъ (въ Амурскомъ заливѣ) купцомъ Федоровымъ, мукомольную мельницу, которая просуществовала всего года два—три и затѣмъ, вслѣдствіе отсутствія работы, также была закрыта.

Наша же мельница въ 1892 г. смолотала еще около 20000 пудовъ муки для морскаго вѣдомства и съ тѣхъ поръ не работаетъ въ ожиданіи лучшихъ обстоятельствъ. Механизмы же ея были въ 1892 году отправлены временно на нашу Никольскую мельницу, которая въ томъ году сгорѣла и возобновилась.

Владивостокская мельница, въ періодъ до приѣзда, т. е. съ 1879 по 1892 годъ, перемолотала 230000 пудовъ муки для морскаго и военнаго вѣдомствъ и 1350000 пудовъ для частныхъ лицъ. Всего же за 13 лѣтъ дала 1540000 пудовъ муки.

При работѣ мельницы находился одинъ постоянный мастеръ, получавшій въ годъ 3000 руб. жалованья и восемь человекъ рабочихъ, которымъ платилось отъ 1 руб. до 2 руб. въ день. Чернорабочіе (для переноски зерна и пр.) по мѣрѣ надобности нанимались по 80 коп. въ день; число сихъ послѣднихъ бывало и до 20 человекъ—часто ни одного.

Пшеница отъ мѣстныхъ жителей покупалась по 90 коп. и до 1 р. 10 к. за пудъ. Привозная же изъ Японіи обходилась 99 коп. до 1 р. 20 к. за пудъ.

Въ частныя руки мука продавалась отъ 1 р. 40 к. до 2 р. 20 к. за пудъ.

Казнѣ же мука, смолотая на нашей мельницѣ, обходилась отъ 1 р. 50 к. и до 1 р. 75 к. за пудъ, тогда какъ мука, привозимая въ то время изъ Кронштадта, и то ржаная, стоила 2 р. 50 к. пудъ. Сравненіе этихъ цифръ не требуетъ комментарій.

Доходность мельницы можно выразить, пропорціонально исполненной работѣ отъ 10% до 20% годовыхъ.

б) Мельница въ селеніи Никольскомъ.

Въ 1879—1880 годахъ интендантство отыскивая способы продовольствовать войска, расположенныя въ Южно-Уссурійскомъ краѣ, мѣстнымъ хлѣбомъ, вѣзавъ провіанта, привозившагося, тогда кругосвѣтнымъ путемъ изъ Кронштадта, обратилось

къ нашему О. В. Линдгольму съ предложеніемъ, не пожелаетъ ли онъ, при обезпеченіи работы построить на свой счетъ въ селеніи Никольскомъ,—тогдашнемъ центрѣ хлѣбороднаго раіона—мельницу, могущую готовить муку, въ потребномъ для войскъ количествѣ изъ зерна мѣстнаго урожая.

Результатомъ переговоровъ было заключеніе въ 1881 году контракта, которымъ мы обязались соорудить на собственные средства, безъ всякой помощи со стороны казны, мельницу въ Никольскѣ и поставлять съ нея въ теченіе трехъ лѣтъ интендантству муку и крупу мѣстнаго урожая, количествомъ въ годъ отъ 30 до 80000 пудовъ муки ржаной (яричной) и 6000 пудовъ крупы. Мельница была построена паровая о трехъ поставахъ съ круподеркою и сушилкою, способная обработать 2000 пудовъ зерна въ сутки. Механизмы и паровой двигатель были выписаны частію изъ Америки и частію изъ Германіи. Мельница окончена постройкою и пущена въ ходъ въ февралѣ 1882 г. Стоила она намъ 106000 рублей.

Какъ извѣстно, главные хлѣбонашцы того времени были китайцы и корейцы, преимущественно первые; незначительное же число русскихъ крестьянъ и казаковъ производили тогда лишь весьма ограниченное количество хлѣба. Поэтому при соображеніи о количествѣ зерна, какое возможно было купить въ краѣ, приходилось брать за основаніе всѣ вообще посѣвы всѣхъ трехъ національностей въ общей сложности. Но въ первый же годъ неожиданное обстоятельство разстроило всѣ расчеты, а именно: экстреннымъ распоряженіемъ правительства китайцы были выдворены за границу, а казаки изъ насиженныхъ поселеній близъ Никольска переведены на новыя мѣста на границѣ; такимъ образомъ производителями хлѣба остались только крестьяне и корейцы, отъ которыхъ въ счетъ даннаго интендантствомъ наряда въ 80000 пудовъ муки возможно было закупить только 30000 пудовъ ярицы и то по цѣнѣ отъ 1 р. до 1 р. 25 коп. за пудъ. Въ послѣдующіе два года производство хлѣба увеличилось очень немного и нарядъ интендантства на 188²/₃ годъ всего въ 30000 пудовъ муки едва едва могъ быть выполненъ; нарядъ же на 188³/₄ годъ, тоже на 30000 пудовъ, по выполненіи оставилъ у производителей небольшой излишекъ зерна.

По вновь заключенному съ интендантствомъ договору на

слѣдующее трехлѣтіе (1884—1887 гг.) было сдаваемо ежегодно по 50000 пудовъ муки. Въ эти годы, въ особенности же въ 1887 г. у производителей большой излишекъ хлѣба оставался по удовлетвореніи требованій казны, но интендантство отказалось увеличить количество сверхъ контракта.

Съ 1887 года была введена комисіонерская заготовка провіанта для войскъ, чиновниками интендантства, а помоль зерна, за исключеніемъ небольшого количества перемолотаго на казенной мельницѣ во Владивостохѣ, былъ предоставленъ нашей Никольской мельницѣ. Количество хлѣба съ той поры стало увеличиваться, такъ что въ 1890 году достигло до 600000 пудовъ зерна, купленнаго интендантствомъ, причемъ осталось еще не мало его на рукахъ у производителей. Съ 1891 года противъ всякаго ожиданія количество мѣстнаго зерна стало замѣтно убавляться. Причиною такого явленія, полагать надо, было то обстоятельство, что въ 1891 году много зерна осталось не проданнымъ; потому что цѣна, по которой принимался хлѣбъ въ казну была сбавлена; что масса рабочихъ рукъ ушла на болѣе прибыльные заработки (рубка лѣса, извозъ), сопряженные съ начавшейся въ 1891 году постройкою желѣзной дороги, и наконецъ, что были почти постоянные неурожаи. Такое уменьшеніе въ производствѣ мѣстнаго хлѣба имѣло послѣдствіемъ, что за невозможностію покрыть потребность свою мѣстнымъ, интендантство вынуждено было недостающее количество хлѣба привозить изъ Европейской Россіи и къ сожалѣнію исключительно на иностранныхъ судахъ, которые зарабатывали ежегодно на этой операціи по 120000 руб. фрахтовъ.

Позволяемъ себѣ спросить? Не цѣлесообразнѣ ли бы было вмѣсто того, чтобы отдавать такія крупныя суммы иностранцамъ, раздѣлять ихъ въ видѣ просто субсидіи, или же посредствомъ повышенія цѣны на мѣстный хлѣбъ, между крестьянами-производителями, переселяемыми сюда съ большими со стороны казны затратами и такими мѣрами поддержать наше юное еще, не окрѣпнувшее въ здѣшнемъ краѣ хлѣбопашество и поощрить земледѣльцевъ къ увеличенію запасекъ и посѣвовъ, а не доводить ихъ до сокращенія по невыгодности. Земледѣльческое населеніе нашего края съ каждымъ годомъ растетъ приливами переселенцевъ-крестьянъ изъ Россіи и это одно уже обстоятельство должно

служить порукою, что хлѣба здѣсь должно съ избыткомъ хватать, по крайней мѣрѣ для надобностей войскъ; годы, въ которые можетъ быть недостатокъ мѣстнаго хлѣба, суть годы исключительные, когда слѣдовало бы скорѣе приходить на помощь нашимъ хлѣбопашцамъ, а не обезкураживать ихъ пониженіемъ цѣнъ на продукты ихъ труда.

Нижеслѣдующая таблица наглядно показываетъ работу Никольской мельницы съ 1882 (весны) и по 1892 годъ осенью, когда она сгорѣла. Помоль 189²/₃ года пришлось исполнить механизмами Владивостокской мельницы, которые были временно устроены въ наскоро приспособленномъ зданіи сгорѣвшей мельницы. Механизмы эти, какъ сказано выше, при описаніи Владивостокской мельницы, были нарочно для этой цѣли привезены въ Никольскъ. Взамѣнъ же сгорѣвшей, какъ будетъ указано далѣе, было немедленно приступлено къ постройкѣ новой мельницы въ болѣе широкихъ размѣрахъ.

Никольскою мельницею

въ 188¹/₂ году перемолото 26 тыс. пудовъ муки.

"	1882	"	"	30	"	"	"
"	1883	"	"	40	"	"	"
"	1884	"	"	50	"	"	"
"	1885	"	"	50	"	"	"
"	1886	"	"	90	"	"	"
"	1887	"	"	190	"	"	"
"	1888	"	"	153	"	"	"
"	1889	"	"	227	"	"	"
"	1890	"	"	291	"	"	"
"	1891	"	"	550	"	"	"
"	189 ² / ₃	"	"	285	"	"	"

За 10 лѣтъ всего . . . 1932 " " "

При неравномѣрной годовой работѣ весьма трудно опредѣлить цифру дохода; въ самомъ началѣ, очевидно, дохода не было, да и не могло быть при маломъ количествѣ помола; прибыль же послѣднихъ лѣтъ почти вся поглотилась постигшимъ мельницу несчастіемъ—пожаромъ, такъ какъ хотя она и была застрахована, но сумма, полученная отъ страхового общества, далеко не возмѣстила

затраченнаго на сооруженіе ея и погибшаго въ пламени капитала.

На пепелищѣ старой было немедленно приступлено къ возведенію новой мельницы въ болѣе обширныхъ размѣрахъ.

Построено грандіозное четырехъэтажное каменное зданіе (окончено въ 1894 году); выписаны изъ Германіи, съ завода Г. Лютеръ (G. Luther) въ Брауншвейнѣ, полный комплектъ механизмовъ для первоклассной мельницы со всѣми новѣйшими усовершенствованіями—пять поставовъ жернововъ, два вальцовыхъ постава (для выдѣлки крупчатки), двѣ круподерки, сушильня; въ общей сложности могущія обрабатывать 5000 пудовъ зерна въ сутки; электрическое освѣщеніе, маслобойка (для выдѣлки растительныхъ маселъ). Все приводится въ движеніе посредствомъ передаточныхъ валовъ, машиною (горизонтальною) въ 75 силъ завода того же Г. Лютера при трубчатомъ котлѣ англійской работы, системы Barbock and Wilcox (Барбокъ и Вилькоксъ). При мельницѣ устроены кузнечная, слесарная и лѣсопильная мастерскія, служащія главнымъ образомъ для собственнаго ремонта, но принимающія также и частные заказы.

Все сооруженіе отдѣлано въ окончательномъ видѣ и опробовано осенью 1894 года и стоитъ намъ, собственно зданіе около 60000 рублей, механизмы, паровыя машины и котель 180000 руб., а всего 240000 рублей. Но къ сожалѣнію мельница эта еще не работаетъ.

Хотя эта возобновленная мельница выстроена, такъ сказать съ вѣдома и согласія интендантства въ надеждѣ на казенный помоль, но надежда эта не сбылась. Въ 1893 году началась постройка, а въ 1894 году окончена и пущена въ ходъ большая казенная паровая мельница при селѣ Черниговкѣ, гдѣ будетъ производиться весь помоль зерна для интендантства и такимъ образомъ наша цѣнная Никольская мельница остается безъ работы, ибо казеннаго помола она не получитъ, а зерно, нужное для выдѣлки крупчатки, т. е. пшеницу, производители преимущественно оставляютъ для себя, продавая всю ярицу (яровую рожь) въ казну.

Преращеніе дѣйствія нашей Владивостокской мельницы послѣдовало отчасти вслѣдствіе постройки казною своей мельницы во Владивостокѣ, тоже случается и съ Никольской нашей

мельницей, постройка которой вызвана самою казною и которая по отчетамъ самаго же интендантства принесла казнѣ весьма почтенную сумму пользы, въ видѣ экономіи на стоимости поставленной нашею мельницею муки изъ мѣстнаго зерна, сравнительно со стоимостью привозной, кругосвѣтнымъ путемъ изъ Европейской Россіи муки. Какъ велика принесенная польза, можно судить изъ того, что г. окружный интендантъ въ докладѣ своемъ Военно-Окружному Совѣту отъ 7-го декабря 1894 года за № 186 оцѣниваетъ ее за два только года 1882 и 1883 гг. въ 53000 рублей. Между тѣмъ наша мельница, дѣятельность которой признана столь полезной, осталась не причеиъ, даже хуже того, въ конецъ разорена постройкою казенной соперницы въ Черниговкѣ, отнявшей у нея работу, и если хлѣбопашество въ краѣ не разовьется на столько, чтобы за удовлетвореніемъ всѣхъ потребностей интендантства зерна, и именно ишеницы, оставалось достаточно и для частной предприимчивости, то четверть миллионный капиталъ, затраченный на постройку нашей Никольской мельницы, приходится считать совершенно брошеннымъ.

О. В. Диндгольмъ и К^о.



XVI. Таблица ввоза Японскихъ товаровъ за 1893 — 1894 гг.

Наименованіе товаровъ.	С т о и м о с т ь .	
	1893 г.	1894 г.
	іень.	іень.
Рисъ обдѣланный	230,554	273,907
Мука пшеничная	63,510	144,706
Вермишель японская	3,252	4,933
Сѣстные припасы и фрукты.	14,847	26,545
Соль японская	9,964	5,024
Соя морская	4,323	11,257
Саке (Японское пиво)	2,499	2,690
Пиво и разныя вина	—	3,204
Чай байх. и кирпич. японск.	2,323	8,938
Бумажныя матеріи	18,958	38,392
Шелковыя матеріи и издѣлія.	21,395	18,749
Платья, одѣял., ковр., рубаш. и т. п.	24,994	49,491
Издѣлія череп. и изъ слон. кост.	3,420	7,586
Кожы и кожанныя издѣлія	6,880	11,365
Фарфоръ и стеклян. издѣлія	15,692	20,352
Лакированныя вещи	—	10,821
Металлическія издѣлія	8,141	10,215
Мебель и домашняя утварь	13,088	7,618
Бум. писч. книги и письм. принад.	3,573	6,803
Обои	5,277	5,025
Мыло	2,631	3,638
Чайное масло	13,250	21,102
Каменный уголь	12,417	1,500
Цементъ	3,260	2,210
Мелочныя товары	54,186	75,965
Разныя вещи	24,184	81,586

Примѣчаніе. Ввозъ японскихъ товаровъ во Владивостокъ начался уже давно. По мѣрѣ развитія края ввозъ для Японіи увеличивается съ каждымъ годомъ, какъ видно изъ цифровыхъ данныхъ за два предыдущихъ года, и японскія произведенія, ввозимыя отсюда во внутрь Сибири, теперь не рѣдко встрѣчаются и въ Иркутскѣ. По напр. дороги шелковыя матеріи, бронзовыя и лакированныя вещи, фарфоры и т. п., вообще художественныя и изящныя вещи почти не ввозятся въ край за отсутствіемъ спроса и если находятся къ продажѣ кое-какія художественныя вещи, то не болѣе какъ имитация или самаго низкаго достоинства. Приведенныя свѣдѣнія доставлены японскимъ коммерческимъ агентствомъ во Владивостокѣ.

Примѣчаніе 2. Іень можно принять = сер. рублю.

ЗАМѢЧЕННЫЯ ПОГРѢШНОСТИ.

Страницы.	Напечатано.	Слѣдуетъ.
32	buda Valena	вида Valena
52	В. У. Ружицкаго	В. I. Ружицкаго
72	XXXXI	XXXIX
77	П. Д. Балладъ	П. Д. Баллодь
96	госуственныхъ	государственныхъ
181	лѣсничества	лѣсничихъ

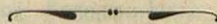



2011146897