



DEPORTES / 36



Los jugadores del Ciudad Real creen que **pequeños detalles** explican su **derrota** ante el **Barça**

CIUDAD REAL / 9



La **Lotería** de Navidad ha dejado este año una **caída** de **ventas** de casi el **3%** en la Comunidad

PÁGINAS / 25 A 27



El **Carnavalcázar** aspira a ganar en **participación** en unas **fiestas** que seguirán hasta el **día 28**



Los últimos décimos de lotería se vendieron ayer a ciudadanos a los que no importó esperar con un paraguas bajo la lluvia. / RUEDA

El invierno llega a lo grande

► En el cruce del último día de otoño y primero de invierno se recogieron 23 litros por metro cuadrado en la capital, casi la sexta parte de la estación **CIUDAD REAL4Y5**

► RELIGIÓN

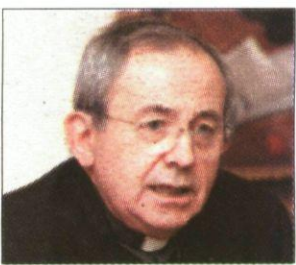

El obispo critica que la laicidad mueve muchos «fanáticos»

Antonio Algora cree que Europa corre riesgos si se debilita la religión. **CIUDAD REAL8**

► CIUDAD REAL EL MERCADO INMOBILIARIO SIGUE EN HORAS BAJAS

El Colegio de Arquitectos da luz verde a la mitad de promociones que en 2009

► Los permisos para levantar inmuebles sumaron 157 entre enero y septiembre, frente a los 338 de un año antes ► Las reformas apenas enganchan al ciudadano, porque también bajan hasta un 30%

Los visados de dirección de obra nueva concedidos por el Colegio de Arquitectos cayeron a la mitad durante el tercer trimestre del

año en la provincia de Ciudad Real, según se desprende de los datos publicados por el Ministerio de Fomento, donde se refleja que

los visados para construir viviendas en bloque descendieron entre enero y septiembre un 84,75 por ciento. **CIUDAD REAL10**

Y ADEMÁS...

CRISIS

Rosa Romero pacta con Caja Rural el pago a proveedores para que no sufran la falta de liquidez del Ayuntamiento

El departamento municipal de Hacienda ha aprobado una operación de *confirming* con la entidad ciudadrealeña para que las empresas que esperan liquidar deudas con el Ayuntamiento sufran menor demora en el cobro. **CIUDAD REAL6**

PLAN DE CHOQUE

Los 200 proyectos desarrollados por 82 consistorios han dado trabajo a más de 1.600 desempleados

CIUDAD REAL7

TRÁFICO

Un vecino de Viso del Marqués fallece en un accidente en Torre de Juan Abad **PROVINCIA24**

VITIVINICULTURA

La Junta ha invertido 19 millones en promoción del vino de la región fuera de la UE **TOMELLOS017**

CORRUPCIÓN

Rajoy impone un código ético que impida otros casos 'Gürtel' **ESPAÑA31**

CEOE

Air Comet, propiedad del presidente de la patronal, cierra por falta de liquidez **ECONOMÍA34**

CASTILLA-LA MANCHA 28-30

La nueva financiación autonómica deja 490 millones más en la región para 2010

Los 6.000 Hm3 recogidos en la propuesta del Estatuto incluyen el caudal ecológico

La Junta pone expertos gratis a las empresas para sus proyectos de I+D

BUENOS DÍAS

El viento está en el candelero

Que lo sepa el mundo entero, que el viento está en candelero. Aquí y allá, de esta parte a la otra de la tierra, los enamorados susurraban canciones que lleva el viento; a los comprovincianos más

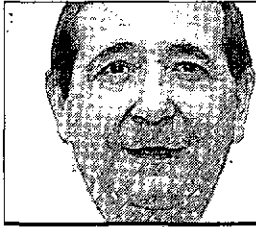

ANTONIO GARCÍA CERVIGÓN

veteranos, lectores de esta columna, ya los veo entonando la pieza que se hizo célebre allá cuando comenzaba el ecuador del pasado siglo. Se trata de *Mi jaca* de Perelló y Mostazo, con un estribillo que tarareaban grandes y pequeños: «Mi jaca galopa y corta el viento/cuando pasa por el puerto/ caminito de Jerez». O si prefieren echar mano al verso más repetido de la lírica y épica, entresacado del principio de *La canción del pirata*. Hasta los menos dotados y versados en estas disciplinas literarias sacaban tiempo para aprenderse, al menos los dos primeros versos que repetían cuando venía o no a cuento: «Con diez cañones por banda/viento en popa a toda vela, /no surca el mar si no vuela...». Recuerdas ahora aquella exclamación que te soltaba la abuela, después de una travesura: «¡Tienes la cabeza llena de viento!», que hacía alusión a tu caletre de oquedad manifiesta. O al viejo del lugar lo escuchabas cuando hablaba del viento colado, que era el que soplabla infiltrado por una calle o lugar estrecho. Otra vez, era el manijero o mayoral de la labor cuando echaba al aire un puñado del «pez» de trilla amontonado en la eras y exclamaba «Ya se ha afirmado el viento ¡cuando fijaba la dirección y era tiempo de aventar!»

El viento está en candelero, si señor.

Hay que proclamarlo a los cuatro vientos de manera que todo el mundo se entere que en mares donde pica el viento, el marino da la orden para desplegar velas y tomar el viento con la mejor disposición de las telas. Una vez cargan los vientos con fuerza descomunal sobre la nave, el viento en popa se dice cuando la nave prospera en la mar sin obstáculos ni dificultades. Y el viento se cifie, cuando el viento forma con el barco un ángulo menor de noventa grados, antes de que se eche el viento y venga la calma.

Contra la crisis que nos rodea sacamos la frase salvadora, hay que salir de estas contra viento y marea. Luego decimos analizando la situación de muchas personas, corren malos vientos, pero los vientos cardinales no serán los que nos saquen las castañas del fuego por muchas propiedades que tengan. Mi amigo me dijo esta mañana que quien siembra vientos, recoge tempestades en esta caja de Pandora que se ha transformado la tierra de la noche a la mañana. Si esto lo aplicas a cualquier razonamiento, te echan con viento fresco, es decir, de manera brusca y definitiva de la sociedad oficialista.

Por ahí anda de cabeza en cabeza una locución más optimista y expectante, ya soplarán buenos vientos y se darán unas circunstancias favorables para celebrar una Navidad con más compatriotas afanados en el trabajo, y recobre el pulso una sociedad que se despierta periódicamente con pesadillas, servidas por los muñidores de ciertos partidos políticos en la mesa de todos los españoles, con la ventolera de que entremos al trapo de la discordia. Encima luego nos cuelan que beben los vientos de nuestras cosas y se preocupan de nuestra felicidad todos los días.

Por eso, raudo y veloz como el viento, señor de nuestros días, supremo hacedor de este planeta, con la ligereza y libertad que da el aire en movimiento templado, suplico su fuerza para que nos traslade a la época en la que Margaret Mitchell, persona tímida y reservada, publicó su novela *Lo que el viento se llevó*, llevada al cine con el mismo nombre. Ahora se celebra con aires de grandeza su setenta aniversario. Libro y cinta nos llevan a la transición de una sociedad agrícola en un periodo de gran agitación social y económica de los Estados Unidos. Para uno y otro no pasan los años y se mantienen en toda su lozanía, sencillamente porque detalla y retrata amorosamente circunstancias de la sociedad cambiante y expansiva norteamericana con todo lujo de detalles.

Hoy es el día que soplan los hados de la fortuna. Se celebra el gran Sorteo de Navidad. La suerte como enseñaba el calvo de la lotería también viaja a lomos del viento en forma de ligeros soplos y resoplidos. Para los lectores de nuestro periódico un deseo compartido: que la suerte nos acompañe. Pues eso.



La Tribuna

DE CIUDAD REAL

Editor:
Antonio Méndez Pozo

Director:
Óscar Gálvez Maté
Director Editorial Regional:
Guillermo Alonso Balbás

Redactora Jefe Puertollano: Paqui Casado.
Jefes de sección: David Aso (Provincia), Eduardo Gómez (Deportes)
Redacción: Manuel L. Camarena, Pilar Muñoz, Diego Farto, María Sierra de la Osa, Ana Pobes, Manuela Lillo, Nieves Sánchez, Ignacio Ballester, Sandra Ruiz, Alicia González, Roberto Chávarri, Manuel Espadas, Raúl Fernández, Patricia Velasco, Raquel Santamaría, Remigio Rueda, Tomás Fernández, Carlos Sendarrubias, María Jesús Cañizares Rodríguez, Lorena García Cabrera y Patricia Vera.

Publicidad y Administración: Vicente Culebra, Carlos Pinilla, Purificación Merino, Tomás García, David Rebato, Ramón Pardilla, María A. Arias, Javier Mohino, Sonia Cerrillo, Encarnación Rubio y Saray Maya.

Región: Carolina Sánchez (Redactora jefe), Rosa Marcos, Luis J. Gómez y Soraya Lucas.

Gerencias:

Administración: Carmina Camacho. Comercial: César Carretero



Director: Óscar del Hoyo. Redacción: Miguel Díaz (jefe de sección), Norberto Val y Daniel Huerta (España), Sofía Esteban (Mundo), Javier Faya y José Luis Charcón (Sociedad y Cultura), Cristina Ruiz, Diego Izco y Antonio Sánchez (Deportes), Adriana Rodríguez (Documentación), Esther Molinero (Televisión), Mónica Puras y Miguel Herrera (Suplementos), Daniel Angulo (Tiempo), Esther Matias y Diego González (Diseño), Marta Ruiz, María Albilla, Xabi Moya y Gloria Cavia (Fines de semana).



Consejero Delegado: Gregorio Méndez Ordóñez
Direcciones Generales: Javier Gutiérrez, Miguel A. Arnáiz, Rafael Monje y Lorenzo Matias
Subdirección General: José M. Sáenz de Cabezón
Directores Departamentos: Luis Santos, Alvaro Miguel, Daniel Méndez, Javier Santamarina, Eduardo Bonilla, Jorge Losada, David Andrés y Mercedes Lázaro

Botellón, consumismo y responsabilidad

Las normas están claras, los responsables de su cumplimiento también y lo perjudicial del consumo de alcohol es un obvia pero el fenómeno del 'botellón' aumenta de forma exponencial. La excepción ha pasado a convertirse en generalidad y la percepción so-

cial sobre este fenómeno ha pasado de lo «reprobable» a lo «inevitable» en unos años.

La lógica posición transgresora de los más jóvenes se encuentra en estos momentos con la complicidad de una buena parte de sus progenitores que entienden inevitable un hecho tan habitual como peligroso. Mientras la sociedad en su conjunto intenta reducir prácticas nocivas para la salud como el tabaquismo o la alimentación inadecuada precisamente los jóvenes más preparados de la historia son los que parecen querer justificar una actividad que no está lejos en sus efectos de aquellos terribles momentos de los años ochenta en los que las drogas denominadas 'duras' segaron las ilusiones de una generación.

El temor al rechazo hace difícil encontrar a algún joven dispuesto a significarse como 'no participante' en este tipo de encuentros. La participación mayoritaria entonces, ha de ponerse en duda porque en este caso, como en otros tantos, la falta de valores personales hace que el rodillo de la generalidad dificulte el desarrollo lógico de otros comportamientos alejados del consumo. El paso de la ética a la estética de la sociedad en la que vivimos ha desterrado la imagen autodestructiva de los toxicómanos de antaño para sustituirla por la integradora imagen del bebedor de fin de semana pese sus terribles consecuencias.

El problema del botellón lo padecen los jóvenes pero la reflexión ha de llevarnos a reflexionar sobre en qué tipo de sociedad se puede desarrollar este tipo de actitudes. El consumismo, la falta de responsabilidad, respeto o sacrificio son características no sólo de nuestros jóvenes sino de quienes hemos de responsabilizarnos de su educación tanto desde las desestructuradas familias, la escuela o los medios. Nadie se puede permitir desperdiciar una generación tan admirable en muchos aspectos como la que ahora llega pero tampoco podemos disimular y ser condescendientes para disculpar nuestro propio fracaso.

ZOOM



Kid's Garden celebra la Navidad

El ambiente navideño se deja ya sentir por todos los rincones de la ciudad y llega también a Kid's Garden, donde el pasado viernes se celebró toda una fiesta en la que no faltó el tradicional belén viviente que hicieron los propios niños. Una jornada festiva en la que los padres pudieron disfrutar de sus hijos y aprender un poco más gracias a la conferencia que corrió a cargo de María Gudín, especialista en neurología y escritora que habló sobre 'Las diferencias cerebrales entre niño y niña'. Tomás Fernández

El mejor equipo comercial a tu disposición en La Tribuna de Ciudad Real
De lunes a viernes 9 - 14 h. / 16.30 - 19 h.
Infórmate: 926 21 53 01

EL PERSONAJE

Messi y su nuevo reconocimiento

Lo ha ganado todo con el Barcelona y ha marcado en todas las finales, a excepción de la Supercopa de Europa donde una asistencia suya significó el gol de la victoria de Pedro. El pasado sábado volvió a deleitar al planeta con un tanto con el pecho en la final de la Intercontinental y ayer recibía el FIFA World Player. ¿Y no le quieren en Argentina? El tiempo dirá...



FIRMA INVITADA

LUIS DEL VAL

Sondeos y audiencias

Una señora, conocida porque se casó con un torero y, luego, se divorció, tomó una decisión en su vida personal, según ella muy trascendente, y se operó la nariz. Hay cientos de mujeres que se someten a una rinoplastia todas las semanas, divorciadas de toreros, notarios, cultivadores de champiñón y especuladores de postín, pero los resultados de esta rinoplastia en particular han sido seguidos con un gran interés por parte de la opinión pública. Esto de *gran interés* puede parecer un comentario subjetivo, pero se convierte en una afirmación científica cuando se sabe que la aparición de la nariz y su propietaria en un programa de televisión alcanzó los 6 millones de personas, asunto que tiene narices, dicho sea con perdón por el fácil juego de palabras.

A la vez, aparece una encuesta política en la que se colige que el PP recibiría unos once millones de votos y el PSOE unos diez, eso, claro, según la participación, y, a raíz de ello a mí lo que me gustaría saber es el porcentaje de telespectadores que contemplaron con interés y unción el asunto de la nariz, los que no lo contemplaron, los que ni saben, ni contestan, y a qué partido político piensan votar.

Dado que las política económica se rige en el Banco Mundial, las corridas de toros en Cataluña, y las promesas electorales se hacen para no cumplirlas, necesito el dato para orientar mi voto.

Por ejemplo, si de los seis millones de telespectadores del resultado de la rinoplastia, cuatro votan PP, y dos, PSOE, seguiré votando PSOE aunque Zapatero decida sustituir la cruz de la Cruz Roja por una caperucita, la Caperucita Roja. Y, si es al contrario, votaré PP, aunque a un consejero de Camps le pillen con la corona de la Virgen de los Desamparados debajo de la cama. Está claro que nos encontramos en un momento en que para decidir el voto no queda más remedio que guiarse por la nariz.

EL YELMO DE MAMBRINO MANUEL LÓPEZ CAMARENA

Desbarajustes a gusto de todos

Mientras rumio, con tristeza, el tremendo fracaso de la reunión de Copenhague, en la que cada país ha dado rastro y muestra inequívoca de su manera de entender el problema del cambio climático -China, testaruda y egoísta; EE. UU., interés, edulcorado de *obamismo*, ante todo; la UE, gran perdedora; países verdes como Brasil, Venezuela..., buenas intenciones pero con la mano extendida siempre, a lo catalán; etc., leo, con dolor ajeno de las gentes que no llegan a fin de mes, como el gobierno sigue incrementando su abultada y desvergonzada nómina de consejeros, el caos se instala en una de las obras públicas



Algunos no vemos claro que Bankinter no sea capaz de adaptar su nueva sede sin ciertas obras



más importantes de la historia, el túnel bajo el canal de La Mancha y el cerrilismo catalán, odioso ya hasta la náusea, carga contra las corridas de toros, en su afán de acabar con todo lo que huele a España, ayudado, el cerrilismo citado, por la cobardía de los socialistas de allende el Ebro, que han dado libertad de voto para este tema, cuando, v. g., son impulsores, con sus iguales, de la nueva ley que consagra hasta como derecho natural el crimen del aborto.

Y leo, también, que al fin habrá, en lógica ubicación,

nuevo pabellón Ferial o como ustedes quieran llamarle, y que la Comisión de Patrimonio ha dado luz verde a ciertas remodelaciones en la llamada 'casa de la radio' -primitiva sede, con matiz de unos metros, de la desaparecida emisora Radio Ciudad Real EAJ 65; 'casa Fuertes', por el nombre del propietario que la mandó construir y 'casa del notario', por haber sido durante muchos años sede de la única notaría existente en Ciudad Real, de la que fue titular don Vicente Gutiérrez Cueto.

'Lo' del pabellón es historia para no dormir, pues la cerrazón de la Diputación y el Ayuntamiento, del Ayuntamiento y la Diputación, aunque algo más la culpable la instancia provincial, sólo ha servido para hacer, una vez más, daño a la ciudad y a la propia provincia. Y ello porque la carencia de instalaciones adecuadas, el Pabellón actual parece hoy más bien nave o almacén de mercancías, que sede de modernas y rentables ferias o congresos.

Y de lo de la remodelación del citado edificio, adquirido por Bankinter, pues qué quieren que les diga. Que una vez más, otra más, el escaso patrimonio arquitectónico ciudadrealense desaparece o es modificado, con riesgo futuro, como si se tratase de un muro de adobe. Si Bankinter no es capaz de hacer la obra de su nueva sede respetando, por ejemplo, los techos y la puerta principal, es mejor que se dedique a otras cosas... y los de Patrimonio también. El ejemplo está enfrente, en la puerta de la Caja Rural, o en la de mi casa, que es la que hubo en la casa del general Rey.

CRÓNICA POLÍTICA CAYETANO GONZÁLEZ

Engañar a los ciudadanos

La desafección que una buena parte de la ciudadanía muestra hacia la clase política y hacia los gobernantes tiene múltiples y variadas causas, una de las cuales, no menor, es la derivada de los falsos debates y la confusión de prioridades que con frecuencia alienta y practica esa clase política. Dos claros ejemplos de esto último que han sucedido en los días pasados son el debate en el Parlamento de Cataluña sobre la prohibición de las corridas de toros y el rechazo mostrado por una parte del clero guipuzcoano al nuevo Obispo de San Sebastián, José Ignacio Munilla.



Las preocupaciones de catalanes y vascos están muy alejadas de toros y de obispos



Es cierto que el primero de esos debates ha sido provocado por la recogida de 180.000 firmas en Cataluña que han obligado al Parlamento de la Comunidad a debatir su admisión a trámite. Pero es igual de cierto que los partidos independentistas y nacionalistas han visto en este falso debate sobre los toros, una ocasión de oro para sacar a relucir sus mas rancios prejuicios sobre lo que se conoce como la *fiesta nacional*. No dudo que haya diputados de ERC y de CIU, como los puede haber en el PSC o en el PP, que puedan sentir un rechazo innato a lo que ellos consideran el maltrato y la tortura de un animal, en este caso el toro de lidia, pero estoy convencido que hay muchos mas diputados de esos dos grupos nacionalistas que han aprovechado este

debate para hacer de nuevo política ramplona.

En el caso del rechazo mostrado al nombramiento del Obispo Munilla, los protagonistas no son sólo ni principalmente los sacerdotes y párrocos que han hecho pública su postura crítica, sino todos aquellos políticos, fundamentalmente del PNV, que durante estas semanas han estado calentando el ambiente, con descalificaciones de todo tipo -ultraconservador es lo mas bonito- que le han llamado al nuevo Prelado- en un ejercicio de clericalismo trasnochado. En el caso del PNV, un partido que tiene como lema fundacional *Dios y leyes viejas*, el nerviosismo en su actual dirección es evidente, después de haber tomado la disparatada decisión de apoyar en el Congreso de los Diputados la nueva ley del aborto que consagra en la práctica el aborto libre. Cabe recordar que el Obispo Munilla tildó de *cómplices de asesinato* a todos aquellos políticos que propiciaran con su voto la aprobación de la nueva ley.

Parece evidente que las preocupaciones que en estos momentos puedan tener los ciudadanos de Cataluña y del País Vasco están muy alejadas tanto de las corridas de toros como de los nombramientos episcopales. Dando por sentado que los ciudadanos catalanes y vascos son mucho mas normales que sus respectivas clases políticas, es de suponer que les preocupa, como a casi todo el mundo, la grave crisis económica que se está viviendo -también en esas dos comunidades autónomas- el paro, la dificultad para llegar a final de mes y poder pagar la hipoteca de la casa o el colegio de sus hijos. Pero para algunos políticos es más cómodo y menos comprometido suscitarse falsos debates que resolver los problemas cotidianos de la gente.

HUMOR | SIR CÁMARA



CIUDAD REAL 4

LA TRIBUNA DE CIUDAD REAL MARTES 22 DE DICIEMBRE DE 2009

El obispo de Ciudad Real, Antonio Algora, durante el acto celebrado ayer.



► METEOROLOGÍA

Temperaturas y lluvias en Ciudad Real capital durante el OTOÑO

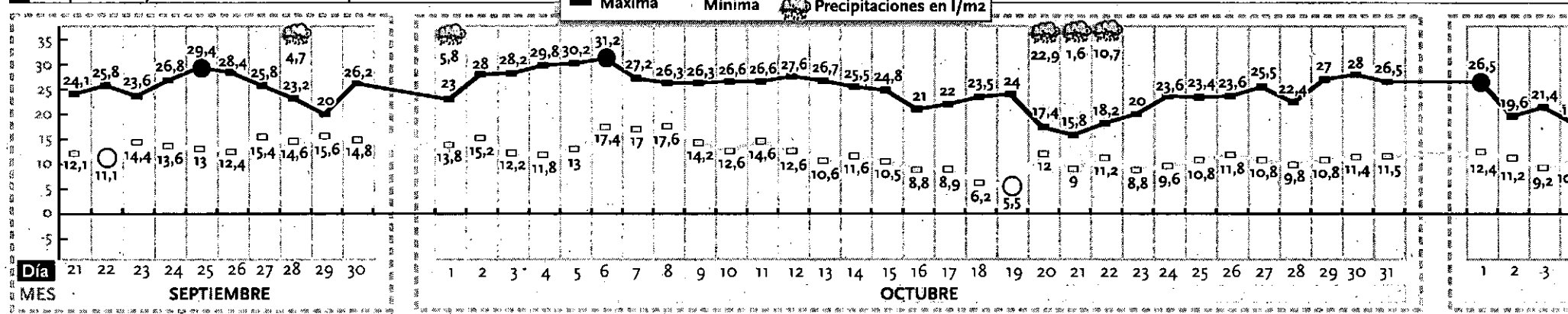

El invierno llega pasado por agua tras un otoño seco y como uno de los más cálidos

El termómetro marcó 18,3 grados centígrados de media durante octubre, la temperatura más elevada desde 1971, mientras que en noviembre se superó la media en tres grados

• Durante el día de ayer se recogió una sexta parte de toda el agua caída en los meses de otoño. Sin embargo, la lluvia ha dejado un tercio menos de agua que hace dos años.

R. CH. / CIUDAD REAL

A las 18.47 horas de ayer se despedía de la provincia uno de los otoños más cálidos y más secos de los últimos años. A pesar de la ola de frío siberiano que ha enfriado y mojado Ciudad Real durante las últimas jornadas, el otoño que arrancó en septiembre ha sido «entre extraordinariamente y muy cálido», especialmente en los meses de octubre y noviembre, según indicó el jefe del Grupo de Predicción y Vigilancia del Centro Meteorológico Territorial de Madrid y Castilla-La Mancha, José Albaladejo, a *La Tribuna*.

Una situación de calor de la que se escapa este mes de diciembre, que será «un mes más frío de lo normal» por los efectos de esa ola de frío y en el que también se espera que sea especialmente lluvioso: de hecho, ayer mismo, el Observatorio Meteorológico de Ciudad Real recogió 23 litros por metro cuadrado, una sexta parte de toda el agua caída durante los meses del otoño, casi 145 litros por metro cuadrado.

Sin embargo, esa no ha sido la

tónica de los últimos meses en los que el cielo no ha sido especialmente generoso a la hora de dejar precipitaciones sobre la provincia. En concreto, los 144,6 litros por metro cuadrados recogidos suman un 20 por ciento menos de lo que se recogió por agua de lluvia en el otoño del año 2008, cuando esa cifra alcanzó los 182,6 litros por metro cuadrado, mientras que en 2007 llovió aún más: 211 litros por metro cuadrado, un tercio más de lo que lo ha hecho este otoño. Hay que remontarse al año 2006 para encontrar otro otoño tan seco como el actual. En aquel periodo únicamente se recogieron 88,5 litros por metro cuadrado.

En este sentido, los 20 primeros días del mes de diciembre se llevan la palma, ya que contando el día de ayer, se obtuvieron 89,1 litros por metro cuadrado de lluvia, mientras que en octubre fueron 41; en noviembre únicamente se recogieron ocho litros por metro cuadrado y en septiembre, 4,7.

OTOÑO MUY CALUROSO. Parte de la culpa de esa escasez de las lluvias la tiene el buen tiempo que los ciudadrealeños han disfrutado este otoño. Aunque pareciera mentira con el frío que ha asomado estos últimos días, el otoño ha sido especialmente caluroso, sobre todo en octubre. En palabras de la Agencia Estatal de Meteorología (Aemet), octubre fue «extre-

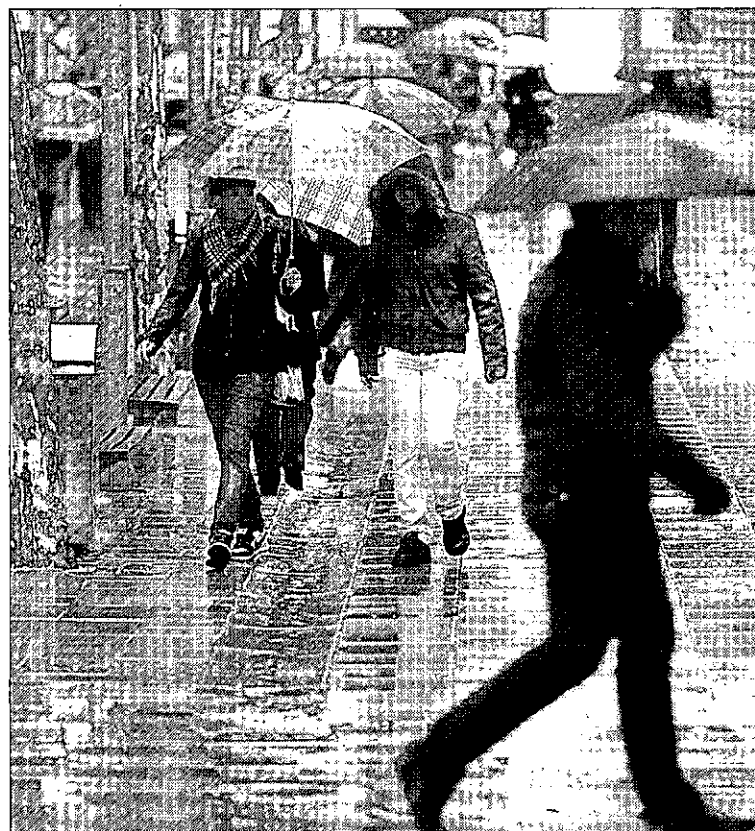

Un grupo de ciudadrealeños pasea bajo la lluvia. / RUEDA

madamente cálido». Una afirmación que se justifica con un dato: los 18,3 grados de media alcanzados durante el mes fueron la temperatura más alta que se recuerda desde el año 1971. De hecho, la media de octubre solía rondar los 15 grados.

Se puede decir que octubre fue

una prolongación de un verano que también 'brilló' con temperaturas por encima de lo normal, con un mes de agosto que fue, por ejemplo, el más cálido del último siglo.

Y noviembre no fue tampoco una excepción. En este caso, el calificativo que le aplican desde me-

AL DETALLE

► **Balace del otoño.** El otoño que se despidió ayer fue cálido y seco. Aunque los últimos días de diciembre han igualado la balanza, se han batido récords de temperatura en octubre (el más cálido desde 1971) y en noviembre, donde se superó la media de las temperaturas en tres grados. Las precipitaciones, 145 litros por metro cuadrado, son menos que los 182,6 de 2008 y los 211,2 de 2007.

► **21 días de lluvia.** El otoño se ha saldado con 21 días de precipitaciones. En concreto, diciembre sumó 13, cuatro más que hace un año. No en vano, este mes está siendo uno de los más lluviosos de los últimos tiempos. Con lo que ha caído entre el domingo y el lunes, se ha recogido ya más agua que en todo el mes de diciembre del año 2008.

► **Ocho bajo cero.** El frío siberiano de estas últimas jornadas ha 'ayudado' a colocar el termómetro en los ocho grados bajo cero. Fue el pasado día 14. El año pasado, la temperatura mínima del otoño fue de siete bajo cero, que se alcanzó el 27 de noviembre. En 2007, apenas se bajó a los 2,4 grados bajo cero, mientras que en 2006, la mínima del otoño se marcó el 15 de diciembre, con -5,2 grados.

► **31,2 grados en octubre.** Como si fuera un día de verano se sintieron los ciudadrealeños el 6 de octubre. Ese día se alcanzaron los 31,2 grados centígrados. El año pasado, la máxima del otoño fue de 25,6 grados.

teología es de «muy cálido», ya que se ha pasado de los 9,5 grados de media de las últimas tres décadas a los 12,3 de este 2009.

Diciembre, eso sí, 'pinta' más frío. Con los datos actuales, la Aemet cree que el último mes del año tendrá una temperatura media más baja de lo normal.

22 AL DÍA

UNA INICIATIVA A IMITAR. El Ayuntamiento presentó ayer una buena iniciativa para evitar que se rompa la cadena de la economía, que no se quede en vía muerta por falta de liquidez. La iniciativa de la contratación de un *confirming* con Caja Rural va a agilizar los pagos a los proveedores en tiempos

difíciles. De ahí la importancia del contrato con dicha entidad crediticia, que, una vez más, demuestra estar al lado de las entidades que solicitan su ayuda. Además, es un buen ejemplo a seguir por el resto de los ayuntamientos de la provincia, ya que beneficiará a muchos ciudadanos que dependen de ellos. Y es que el sistema permitirá que las socieda-

des que tienen créditos con el Ayuntamiento de Ciudad Real cobre de manera anticipada con cargo a unos gastos mínimos, tal y como anunció ayer el portavoz del equipo municipal de Gobierno. Por tanto, las empresas están de enhorabuena, ya que en los tiempos que corren no es poco que se agilicen los pagos.

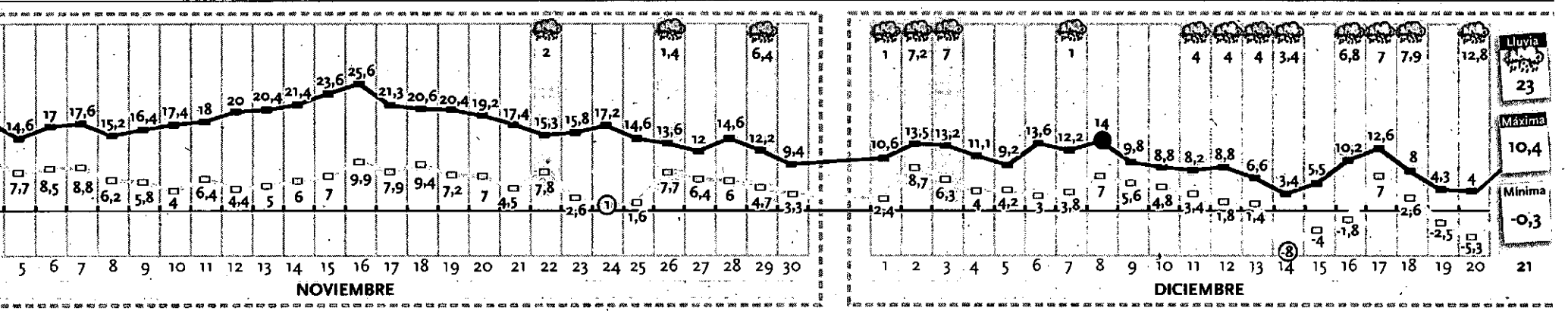

La Agencia Estatal de Meteorología activa la alerta amarilla ante el riesgo de lluvias

La Aemet espera que mañana se puedan recoger 44 litros por metro cuadrado en doce horas en la mitad oeste de la provincia

• La previsión del invierno es que será una estación donde las precipitaciones estarán «en valores por encima de lo normal», al igual que las temperaturas.

drán tomar tranquilamente por que «las precipitaciones serán muy escasas».

En principio, la Aemet espera que las lluvias más importantes sean las que caigan precisamente mañana, víspera de Nochebuena.

Por lo que se refiere a las temperaturas, la previsión del tiempo avanza una recuperación de los termómetros que oscilarán ahora entre los 12 de máxima y los 2 ó 3 grados de mínima. Para finales de año, la previsión sin embargo habla de otra caída de las temperaturas, aunque no a niveles de este mes de diciembre, en los que se alcanzaron los ocho grados bajo cero el día 14. Esta vez, los termómetros serán más amables y dejarán unas mínimas que rondarán los cero grados, mientras que las máximas estarán en torno a los 8 ó 9 grados.

TEMPERATURAS MÁS ALTAS. A más largo plazo, lo que se denomina como previsión estacional, los técnicos de la Agencia Estatal de Meteorología prevén un invierno donde las precipitaciones en las zonas orientales de Castilla-La Mancha, esto es, Ciudad Real y Toledo, estarán «en valores por encima de lo normal»,

R. CH. / AGENCIAS / CIUDAD REAL
La mitad oeste de la provincia de Ciudad Real permanecerá mañana con el nivel de alerta amarillo ante el riesgo de precipitaciones, que podrían llegar hasta los 44 litros por metro cuadrado de agua acumulada en un periodo de doce horas, desde las ocho de la mañana hasta las diez de la noche. En concreto, la Aemet destaca la posibilidad de que las lluvias se concentren en las zonas de Montes Norte, Anchuras, las sierras de Alcudia y Madrona, además del Valle del Guadiana.

De esta forma, los ciudadrealeños no dejarán los paraguas hasta fin de año. Las estimaciones de la Aemet son que los cielos permanezcan cubiertos y dejando precipitaciones hasta, al menos, el próximo día 31 de diciembre, aunque el volumen de agua descargada será cada vez menor. Así, en nochevieja las uvas se pon-



La lluvia puede provocar la aparición de bolsas de agua en las carreteras. / RUEDA

mientras que en el resto de la región las lluvias dejarán, más o menos, el mismo agua que en otros años.

Así que será un invierno más lluvioso pero también más cálido. Las temperaturas en ese avance de la campaña que realiza la Aemet se moverán en valores «superiores a los normales» en toda Castilla-La Mancha.

Eso no quita que aún se vayan a producir problemas. Ayer mismo, tres carreteras de la provincia de Albacete se encontraban con problemas por nieve, mientras que otras ocho entre Albacete, Toledo y Cuenca también presentaban dificultades por la niebla y la aparición de placas de hielo en la vía.

Sin embargo, las mayores dificultades se vivieron ayer en la red del AVE que une Ciudad Real y Puertollano con Madrid. La nieve caída en la capital de España impidió ayer la salida de algunos trenes que debían prestar servi-

cio y que obligó a Renfe a suprimir algunas circulaciones de alta velocidad de las líneas Madrid-Sevilla, Madrid-Málaga y Madrid-Barcelona.

En concreto, la vía se vio interceptada por la nieve cerca de los talleres de Cerro Negro, lugar

La nieve caída ayer en Madrid impidió la salida de trenes que prestan su servicio en la provincia

de estacionamiento de los trenes, lo que impidió que salieran algunos trenes que cubren el servicio de Alta Velocidad hasta, al menos, las diez de la mañana de ayer. Eso obligó a suprimir algunos trenes del AVE que unen Ma-

drid con Sevilla, con Málaga y con Barcelona.

Hay que recordar que ante fenómenos meteorológicos adversos, hay que evitar las salidas o desplazamientos por carretera a no ser que sea imprescindible, informarse con anterioridad del estado de las carreteras y tener a punto de los vehículos para el frío inminente, así como llevar cadenas, el depósito de combustible lleno, ropa de abrigo y comida dentro del vehículo.

Asimismo, se aconseja no hacer ejercicios físicos excesivos y se recuerda a la población extremar la precaución a la hora de elegir el método de calefacción, tomando precauciones para evitar la intoxicación producida por braseros, estufas, carbón o gas en lugares cerrados y sin renovación de aire.

También se recomienda elegir una vestimenta adecuada para el frío, especialmente en niños y mayores.

PANORAMA

OBRAS

El Ayuntamiento destina 135.000 euros a la mejora del tránsito en Fuensanta

R. SANTAMARTA / CIUDAD REAL
La Junta de Gobierno Local, reunida ayer lunes, aprobó una memoria para la adjudicación de obras en la carretera de la Fuensanta en su conexión con el vial que une la carretera de Calzada de Calatrava con la de Miguelturra. Estos trabajos, cuyo importe está cifrado en 135.000 euros, persiguen la mejora del tránsito peatonal en la zona, según puso de relieve el portavoz del equipo de Gobierno municipal, Francisco Cañizares. «Queremos dar solución a los problemas con los que se encuentran los vecinos de las calles, como Fuencahiente, en su acceso al área del Hospital General», precisó el edil.

Cañizares indicó que las obras que se acometerán tendrán que ver con la ampliación del pavimento, así como de construcción de acerado allí donde no existe.

Por último, y a preguntas de la prensa, el concejal popular aseveró que el Consistorio se encuentra estudiando la posibilidad de «volver a la situación anterior», ante las protestas por los atascos que se están produciendo en la confluencia de las calles Tinte con avenida de La Mancha, así como en la plaza de la Provincia. En este sentido, por el momento explicó que «Montesa tendrá que ser transitable al menos para los autobuses urbanos y los taxis».

EMPRESAS



Comida de hermandad. La CEOE-Cepyme celebró su tradicional comida de hermandad, en la que se dieron cita todos los profesionales que desarrollan su labor en dicha organización empresarial, tanto en la sede central como en el resto de la provincia. El comité ejecutivo, presidido por Arturo Mesa, destacó la gran labor que se está haciendo con el empresariado. / LT

POLÍTICA

Romero apela al diálogo entre administraciones

La alcaldesa de Ciudad Real, Rosa Romero, mostró su voluntad de seguir apostando por el diálogo con otras administraciones para llevar a cabo proyectos que beneficien a la capital y a sus habitantes. Romero hizo esta manifestación en un desayuno con los medios de comunicación con motivo de la Navidad, en el que también dijo que el año que está acabando ha estado marcando por la crisis, lo que ha llevado a realizar un esfuerzo mayor en ayudar a las personas que lo peor lo están pasando. La alcaldesa, como ejemplo de los resultados positivos del diálogo, se refirió al reciente acuerdo con la Junta y la Diputación para la construcción de un nuevo pabellón ferrial.

SUCESOS

El fin de semana se cierra con un fallecido ■ Una persona perdió la vida en las carreteras de la provincia de Ciudad Real durante el pasado fin de semana, según informó ayer la Delegación del Gobierno. El suceso, ocurrido el domingo en Villamanrique, se une al accidente mortal ocurrido ayer mismo en Torre de Juan Abad (más información, en la página 24). Además, se registraron siete accidentes, en los que una persona resultó herida leve. En otro orden de cosas, la Guardia Civil realizó 1.318 pruebas de alcoholemia entre el viernes y el domingo, de las que 25 tuvieron un resultado positivo (dos de ellas en conductores de menos de 25 años).

POLÍTICA

Cospedal asiste la junta directiva provincial 'popular' ■ La número dos del PP nacional y máxima responsable de los populares en Castilla-La Mancha, Dolores Cospedal, asistirá hoy a la reunión que la junta directiva provincial que el PP ciudadrealense celebra hoy, a partir de las 18,15 horas.

SOCIEDAD



Jubilación de júbilo. Con la visita al Hogar de Jubilados I y II de la capital, la alcaldesa de Ciudad Real, Rosa Romero, concluyó su particular ronda de encuentros con los mayores para felicitarles la Navidad y ofrecer la ayuda del Ayuntamiento en todo lo que necesiten. Romero también tomó buena nota de las peticiones que le hicieron y les explicó todos los proyectos que se van a poner en marcha en el año 2010. / FOTO: LT

ECONOMÍA

El Consistorio agiliza los pagos a sus proveedores de la mano de Caja Rural

Hacienda ha aprobado una operación de 'confirming' con la entidad financiera de cara a que las empresas no sufran demoras en el cobro

RAQUEL SANTAMARTA / CIUDAD REAL
El Consistorio de Ciudad Real aprobó ayer en Junta de Gobierno Local, a propuesta del área de Hacienda, la concertación de un contrato de *confirming* con Caja Rural para «poder agilizar los pagos a proveedores, sobre todo a aquellos que tienen una mayor implicación en los servicios que presta el Ayuntamiento», según explicó ayer el portavoz del equipo de Gobierno, Francisco Cañizares.

Este sistema permitirá que las sociedades que mantienen créditos con el Consistorio cobren de manera anticipada «con cargo a unos gastos mínimos», según precisó. De esta manera, se conseguirá reducir las demoras y dar a las empresas una liquidez que en es-

tos momentos es muy necesaria para el desarrollo de su actividad. No obstante, Cañizares recordó que «la situación financiera del Ayuntamiento es buena».

OTROS ASUNTOS. Otro de los asuntos a los que se dio luz verde ayer fue el gasto de participación del Ayuntamiento en la Red de Teatro de Castilla-La Mancha para el primer cuatrimestre del año, situado en 132.780 euros; así como a las facturas de los trabajos de supervisión de seguridad y salud del nuevo teatro auditorio de Ciudad Real, por un importe de 25.266 euros.

De igual modo, se aprobaron subvenciones a diversos colectivos, entre ellos la Fundación Secretariado Gitano y la Asociación

Mixta para el Desarrollo del Pueblo Gitano. Todas ellas ascienden a un total de 17.900 euros, cantidad a la que se suma la ayuda de 12.000 euros que se dará a la Federación de Peñas de la capital.

A propuesta de la Concejalía de Recursos Humanos, se designarán dos tribunales para bolsas de trabajo temporal: una de monitor de biblioteca y actividades culturales y otra de educador social.

También se aprobó la celebración entre los próximos 6 y 21 de marzo la celebración en la plaza del Pilar de la Feria del Libro de Ocasión y, finalmente, se ratificó el pago provisional del consumo de energía eléctrica por la iluminación navideña, por un montante de 17.809 euros.

LABORAL

El Plan de Choque facilita la vuelta a un trabajo de 1.610 parados

Hasta 82 consistorios han participado en las contrataciones para desarrollar 200 proyectos

• Los contratos firmados en la provincia suman el 26,1 por ciento del total regional, que ascienden a 6.166 y sitúan a Ciudad Real por detrás de Toledo en el cómputo regional.

EFE / LT / CIUDAD REAL

El Plan de Choque por el Empleo puesto en marcha por el Gobierno de Castilla-La Mancha el pasado verano en colaboración con administraciones públicas y agentes sociales de la región ha permitido hasta el pasado 30 de noviembre contratar a 1.610 desempleados de la provincia de Ciudad Real.

Así lo ha manifestado hoy el delegado provincial de la Consejería de Trabajo y Empleo, Luis Díaz-Cacho, quien ha afirmado que estas personas han sido contratadas por 82 ayuntamientos de los 99 adheridos al Plan de Choque y están trabajando en los alrededores de doscientos proyectos puestos en marcha por las corporaciones locales.

Las personas en situación de desempleo en la provincia que han solicitado su credencial para acceder a un contrato de trabajo son 3.409, de los que el 60 por ciento son hombres.

La gran mayoría son de nacionalidad española, el 85 por ciento, y de edades comprendidas entre los 20 y 25 años y entre 31 y 45 años.

Según Díaz-Cacho, las 1.610 contrataciones realizadas en la provincia de Ciudad Real suponen el 26,1 por ciento del total regional, que es de 6.166, y sitúan a la provincia por detrás de Toledo - la provincia más poblada - en el cómputo de Castilla-La Mancha.

El número de credenciales extendidas en la comunidad autónoma asciende a 13.477 personas y los porcentajes de distribución por sexos y por edades son prácticamente iguales a los de Ciudad Real; sólo cambia el de nacionalidad, ya que el tanto por ciento de extranjeros con credencial asciende al 21 por ciento, seis puntos por encima del de la provincia.

OBJETIVO DEL PLAN. El objeto del Plan de Choque es establecer medidas para paliar los efectos ocasionados por el agotamiento de las prestaciones o subsidios por las personas desempleadas definidas en el punto siguiente, ofreciéndoles un contrato de trabajo y un salario, así como en su caso, orientación laboral y formación adecuada a sus necesidades.

Las entidades que pueden contratar son desde los ayuntamientos, a las diputaciones y los órganos de la Administración de la Junta de Comunidades de Castilla-La Mancha y sus organismos adscritos o dependientes. Además, podrán ser beneficiarias de las subvenciones tanto empresas como entidades sin ánimo de lucro.



Luis Díaz-Cacho, delegado provincial de Trabajo y Empleo. / LT

UNIÓN FENOSA

Una avería deja sin luz a 16.000 vecinos de la zona sur durante unos minutos

P. M. / CIUDAD REAL

Una avería en la subestación Santa Teresa de Unión Fenosa dejó ayer sin luz a 16.000 usuarios de la zona sur de la capital, según indicó a este diario el responsable de la compañía eléctrica en Ciudad Real, Miguel Duarte, quien añadió que el servicio quedó restablecido quince minutos después de producirse la avería, a las 14.15 horas.

La avería no se debió a una sobrecarga en el suministro, aseguró Duarte, quien añadió que probablemente (aún no había concluido la investigación para esclarecer las causas) se debió a un «fallo o problema puntual». Cinco minutos después de producirse la avería, el 40% de los usuarios tenían restablecido el servicio, el 80% diez minutos más tarde y el resto a las 14.30 horas, según indicó el responsable de Unión Fenosa.

POLÍTICA

Maldonado dice que la Ley del Aborto tiene dividida al Congreso

LT / CIUDAD REAL

El diputado nacional del PP, Luis Maldonado, afirmó que la Ley del Aborto «no es un tema ideológico sino de derechos humanos» y dijo que llega «en mal momento y no tiene el apoyo de la Cámara, donde la mitad de los diputados no está de acuerdo con ella, y donde se han producido distintas manifestaciones en su contra».

El parlamentario ciudadrealense indicó que los médicos han dicho que debe elaborarse un protocolo de información sobre el asunto y

pidió que se entregue información a las mujeres antes del aborto. «Una política de formación e información antes de llegar a esa situación es fundamental», en opinión de Maldonado.

El popular abordó también la Ley Omnibus, cuyo artículo 21 es «un hachazo» al taxi y se preguntó quién explica al taxista que el pan de sus hijos corre peligro. Afirmó que la directiva europea en la que se basa esta ley excluía el transporte de viajeros «y no se puede engañar de esa manera a las personas».

El Origen del vino

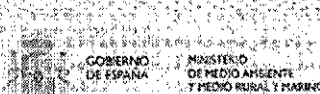
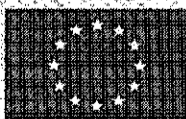

Castilla-La Mancha

Fondo Europeo Agrícola de Desarrollo Rural: Europa invierte en las zonas rurales

Consejo Regulador D.O. La Mancha

Av. Criptana, 73 • 13600 Alcázar de San Juan (Ciudad Real)

Tel. +34 926 541 523 • Fax +34 926 588 040 • www.lamanchado.es

▶ AYUDAS

Eroski edita un calendario solidario de ayuda al banco de alimentos

LT / CIUDAD REAL

El calendario solidario 2010 del hipermercado Eroski estará a disposición de los clientes al precio de un euro.

Las campañas recogida de alimentos y cambios solidarios de esta empresa posibilitó que a lo largo de este año se entregara al banco de alimentos cerca de 3.600 toneladas de productos frescos y más de 400.000 kilos de comida.

Ahora, merced al convenio firmado con la Federación Española de Bancos de Alimentos (Fesbal), Eroski ha puesto a disposición de sus clientes en sus 115 hipermercados el calendario solidario de 2010, que se podrá adquirir al precio de un euro, y cuya recaudación será entregada a Fesbal para que lo distribuya entre los colectivos más necesitados a través de donaciones directas y comedores sociales.

Debido a la actual crisis, se ha incrementado un 40% la demanda de instituciones benéficas que piden ayuda a los bancos de alimentos. A estas instituciones acuden actualmente, no sólo los colectivos socialmente más desfavorecidos, sino también nuevas familias y personas desempleadas que han visto agravada su situación económica en los últimos meses.

Eroski, que mantiene un compromiso de solidaridad con el banco de alimentos desde hace 13 años, ha desarrollado durante este año diversas iniciativas conjuntas.

Dentro de la campaña de recogida de recogida de alimentos, ha incluido por primera vez la donación de alimentos frescos merced al acuerdo de colaboración.

▶ SOLIDARIDAD

La abogacía da a conocer las ayudas con cargo al 0,7% del presupuesto

LT / CIUDAD REAL

El Colegio de Abogados dará a conocer hoy las acciones de solidaridad que ha realizado durante este año que está a punto de terminar con cargo al 0,7% de su presupuesto, según informó ayer. Al acto, que se celebrará en la sede colegial, está previsto que asistan representantes de cada una de las entidades que han percibido las ayudas económicas del Colegio de Abogados, entre ellas las ONG Ciudad Real en Ayuda al Niño (Crean), Solman, el Banco de Alimentos y la Asociación Española contra el Cáncer.

▶ IGLESIA

El obispo sostiene que también hay muchos «fanáticos» de la laicidad

Algora advierte del riesgo que corre España y el resto de Europa si renuncian a la identidad religiosa al considerar que el ateísmo es el punto más fuerte de los fanáticos del Islam

• El prelado superior de la Diócesis de Ciudad Real asegura que una consecuencia de la crisis humanística es el aborto, contra lo que la Iglesia lleva luchando desde el siglo II.

PILAR MUÑOZ / CIUDAD REAL

El obispo prior, Antonio Algora, hizo ayer un repaso del año que termina y dio a conocer el trabajo de acción diocesana para ayudar a quienes más están sufriendo la crisis global, que ha llevado a la Iglesia a hacer una reflexión con detenimiento. «Una crisis profunda de desarrollo que afecta a la sociedad mundial y que tiene su origen en la codicia, subrayó monseñor Algora, durante el tradicional encuentro navideño que mantuvo con los periodistas en el que salió a colación asuntos como la reforma de la Ley del Aborto y la exhibición de crucifijos en edificios y colegios públicos. Asuntos que el prelado superior de la Diócesis confesó que le aburren, en el sentido de que se les pregunta casi a diario sobre el aborto y los símbolos de la identidad religiosa. A su juicio, hay una posición «bastante fanática» por parte de los laicistas.

Algora se rebela «contra la intención de los grandes poderes mediáticos del país, que quieren meter a la Iglesia en una sola opinión del aborto». «¿Ahora se enteran de que la Iglesia es contraria al aborto?», ironizó el obispo, quien remarcó que desde el siglo II están luchando «para que los fetos no se fueran a las alcantarillas». Un proceder «de veinte siglos» que no van a cambiar ahora porque la Iglesia defiende la vida, precisó.

Para el prelado, el aborto es una de las muchas expresiones que tiene la crisis global, porque son las sociedades las que legislan. «Sociedades muy avanzadas que son las que provocan la crisis», que tiene su origen en «la pérdida de valores morales, la falta de honradez, la codicia y la carencia de control de las estructuras financieras, potenciada por la economía globalizadas», especificó.

Respecto al debate sobre los crucifijos, destacó la importancia de que Europa mantenga su identidad, ya que, de lo contrario, cederá terreno a otras religiones. «El punto de apoyo más fuerte que tienen los fanáticos del Islam es que se encuentran con una Europa debilitada en su religión porque dirán: esto es pan comido, a por ellos», arguyó.

Para monseñor Algora, «el que está debilitado en su religión, está debilitado en su capacidad de reacción ante las dificultades».

En cualquier caso, recordó que «la Iglesia está acostumbrada a vivir en la clandestinidad», a sufrir la persecución y, pese a ello, ha salido



El obispo prior durante el encuentro que mantuvo ayer con los medios de comunicación en el Obispado. / RUEDA VILLAVERDE

adelante, con veinte años de historia. Llegado a este punto remarcó que considera necesaria la convivencia de las civilizaciones, las religiones.

Dijo que la cruz empezó a venerarse en el siglo IV, teniendo un significado muy profundo en Europa. A renglón seguido recordó que se llamaban «cruzados a quienes luchaban por la cruz», aunque, de seguido, dijo que no se puede recurrir a la historia de «los bestias de los calatravos que mataban a los moros», ya que no sería un juego limpio. Dejo claro, no obstante, que no abogan «por los viejos privilegios de la vieja Iglesia para tener influencia en la sociedad y conservar su poder», sino que advierte de «un problema de identi-

dad de la sociedad europea, que nos debe preocupar a todos, no sólo a la Iglesia».

Aseveró que «nuestra enseñanza es la libertad religiosa y no la vamos a perder». Con la misma rotundidad dijo que la Iglesia no está sujeta a ningún poder absoluto. Dicho esto, el obispo aseguró que a la Iglesia le preocupa la crisis de humanismo y, por ello, su primera acción es la atención a los más desfavorecidos. «Hay que atender a aquellos que por los agujeros del sistema se caen del andamio». En este sentido, el obispo recordó la puesta en marcha del Fondo Diocesano por el Empleo, que cuenta ya con 90.000 euros para «ayudar y dignificar a las personas que están necesitadas».

El prelado no es partidario de los comedores sociales ni de las campañas de recogida de alimentos y sí de ayudar a estas personas enseñándoles a salir de la situación en la que se encuentran con la colaboración de las comunidades cristianas.

Monseñor Algora expresó su preocupación por los inmigrantes, las mujeres maltratadas y los 'sin techo', colectivo que está aumentando y que necesita de una solución rápida que podía pasar por que la comunidad autónoma aprobara una ley mediante la cual los ayuntamientos destinaran una partida de sus presupuestos para infraestructuras dignas, de las que Ciudad Real carece, y programas de reinserción.

▶ LOS CANDIDATOS

«El Fondo por el empleo, buque insignia»

El obispo destaca la labor de apostolado seglar, de la delegación de emigraciones, de Cáritas, de la Pastoral Obrera, del Movimiento Juvenil Cristiano y la Acción Pastoral Familiar en favor de los más necesitados. En este contexto, dice que el buque insignia de la mesa para luchar contra la crisis es el Fondo Diocesano por el Empleo, que no pretende hacer la competencia a la banca, pero sí ayudar a quien más lo necesita con microcréditos.

«Veinte siglos para que no acaben en las alcantarillas»

Una de las consecuencias de la crisis humanística es la ley del aborto, algo contra lo que la Iglesia lleva luchando «desde el siglo II», remarcó ayer el obispo, quien añadió que desde entonces «está luchando para que los fetos no se fueran a las alcantarillas». La Iglesia pone el acento hoy en lo que provoca la crisis global de valores, «donde se convierte en derecho el capricho, o donde se convierte en derecho el placer, sin mirar lo que tengo al lado».

«Esto es pan comido, a por ellos»

Para el obispo, el que está debilitado en su religión, está debilitado en su capacidad de reacción ante las dificultades. De este modo, considera necesario que España y el resto de Europa mantengan la identidad religiosa, ya que, de lo contrario, cederán terreno a otras religiones. Pero fue más allá al afirmar que la falta de identidad religiosa, el ateísmo, «es el punto de apoyo que tienen los fanáticos del Islam que dirán: esto es pan comido, a por ellos».

▶ LOTERÍA



Varios ciudadanos apuraban la compra de lotería para el Gordo ayer por la mañana. / RUEDA VILLAVERDE

La confianza depositada en 'El Gordo' adelgaza

Los ciudadales se juegan hoy 44.665.000 euros • El plato fuerte de la lotería de Navidad cayó por última vez en la provincia en 1988

RAQUEL SANTAMARTA / CIUDAD REAL

Aunque la crisis económica ha puesto a dieta al Gordo, hoy los ciudadales se la juegan en el sorteo extraordinario de Navidad, la mayoría anhelando que cambie su suerte. La provincia, la que más ha contribuido de la región a añadirle 'kilos', ha puesto a la venta 223.275 décimos, según los datos de consignación del Organismo Nacional de Loterías y Apuestas del Estado (Onlae). Con un total de 44.655.000 euros confiados al destino, 10.400 menos que en el sorteo del año pasado, los ciudadanos esperan que El Gordo alimente sus sueños como ya lo hiciera en 1962 en la capital, en 1970 en Calzada de Calatrava y en 1988 en Socuéllamos.

Dos décadas después, en 2008, la Administración número dos de Puertollano vendió diez billetes del 29.127, agraciado con uno de los quintos premios, que hizo la vida más fácil a seis de sus clientes. Y es que la sonrisa de la diosa Fortuna significa en muchos casos librarse de la hipoteca, hacer frente a los gastos sin hacer malabarismos para llegar a fin de mes y utilizar como tono de llamada en el móvil la cantinela de los niños de San Ildefonso durante los próximos meses.

«**VENTA FLOJA**». No obstante, la recesión no es un juego y, por ello, son menos los que este año se han acercado a las administraciones para mirar a los ojos de la suerte y comprar un billete hacia la felicidad. Desde el número uno de la calle Alarcos, Ana María Serna Carmona aseguró que «ha estado un poco floja la venta». En este sentido, explicó ayer a *La Tribuna* que «en los últimos tres dí-

as las devoluciones han sido muy grandes». La crisis ha frenado así a empresas y colectivos, entre ellos peñas, bares y hermandades, que acostumbraban a repartir décimos entre sus trabajadores y miembros.

Sin embargo, la Administración de Lotería Carmona de la capital, que cuenta con el grupo 'Amigos de los millones', desea con todas sus fuerzas dar un giro de 180 grados a la actual situación socioeconómica y repetir de ese modo lo que ya experimentara en 1984, el año en el que gracias al 25.760 sembró con 4.000 millones Ciudad Real.

Lo cierto es que, en contra de la creencia general, la crisis no se ha traducido en una mayor inver-

Blanquear dinero

Los Técnicos del Ministerio de Hacienda (Gestha) alertaron ayer de los riesgos que pueden derivarse para aquellos ciudadanos que vendan sus billetes de lotería premiados a posibles defraudadores, interesados en lavar y blanquear capitales. Gestha explicó que determinadas bolsas de dinero negro de difícil justificación y control por parte de Hacienda -como las derivadas de operaciones de compraventa de inmuebles o tramas relacionadas con el narcotráfico o la prostitución- pueden tener su salida mediante la compra de boletos cuyo premio se encuentra exento de tributación. Según Gestha, los defraudadores suelen ofrecer por estos billetes de lotería un leve sobreprecio, de manera que suponga un atractivo añadido al premio.

sión en el azar. De hecho, según Lotonet, «la mitad de los españoles compartirá este año sus décimos para ahorrar dinero».

Pilar de la Gala, de la administración situada en Caballeros, 1, reconoció ayer que «la venta en ventanilla ha bajado de un dos a un tres por ciento, al igual que la de las empresas». A pesar de ello, la fortuna le acompaña, ya que este año son dos los premios de la Primitiva que ha dado.

El Búho de la Suerte, cuyo hábitat está en la carretera de Porzuna, también ha percibido un descenso importante de las ventas, según confesó a este periódico Rocío Romero. Por contra, Manuela del Castillo, de la administración número diez, ubicada en la céntrica calle General Rey, precisó que «en la última semana hemos remontado mucho y se está dando mejor de lo que en un principio se esperaba».

2.300 MILLONES EN PREMIOS. Pero hasta esta noche, cuando se devuelvan a Madrid las series y décimos no vendidos, no habrá datos oficiales sobre las cantidades jugadas en el sorteo extraordinario de Lotería de Navidad, que distribuirá 2.300 millones en premios.

La provincia de Ciudad Real tiene hambre de premios y sólo falta que el Gordo hoy esté dispuesto a saciarla, ya que nadie haría ascas al sobrepeso si éste fuera exclusivamente de millones. Según los datos hechos públicos por Onlae, Castilla-La Mancha vuelve a ser la octava comunidad autónoma que más se gasta en este tradicional sorteo, que ya cuenta con 197 años de historia a sus espaldas.

PANORAMA

CONSUMO

UCE recomienda adquirir juguetes educativos que potencien la imaginación

LT / CIUDAD REAL

La Unión de Consumidores de Castilla-La Mancha-UCE asegura que «regalar juguetes no adecuados a la edad del niño o no dar importancia a las indicaciones de seguridad son los principales errores que se suelen cometer». Por eso ayer instó a adquirir juguetes educativos que potencien la imaginación y la creatividad del niño, frente a los que fomentan comportamientos agresivos, sexistas o intolerantes.

De igual modo, desde UCE se recomendó extremar las precauciones, aprovechar las ofertas y comparar precios. En este sentido, este año ha puesto a disposición de los ciudadanos la *Guía de Juegos y Juguetes*, elaborada por el Instituto Tecnológico del Juguete (AIJU) en colaboración con el Instituto de Consumo de Castilla-La Man-

cha. «El juguete es un producto dirigido a niños de diferentes edades que debe estar fabricado cuidadosamente y cumplir exhaustivamente las normas de seguridad, etiquetado, envases, materiales y componentes eléctricos», precisó a este respecto.

La Unión de Consumidores de Castilla-La Mancha también puso ayer el acento en valorar las necesidades y preferencias de los niños, frente a los gustos de los adultos; escoger los juguetes conforme a la edad recomendada; verificar que no están realizados con ningún material inflamable o tóxico; comprobar su seguridad y solidez; evitar comprar en tiendas de dudosa legalidad; guardar el ticket de compra ante posibles reclamaciones; y rechazar los juguetes que no lleven el distintivo CE.

FORMACIÓN



Etiquetado de alimentos.

Técnicos del servicio municipal de Consumo han impartido una charla informativa sobre etiquetado de alimentos a 40 alumnos de formación profesional de dietética del Instituto Torreón del Alcázar, quienes acompañados del concejal del área, Juan Caballero, realizaron una visita al mercado de Abastos. / LT



EXCMO. AYUNTAMIENTO DE CIUDAD REAL

CONVOCATORIA

EL EXCMO. AYUNTAMIENTO DE CIUDAD REAL CONVOCA, A TRAVÉS DE LA CONCEJALÍA DE JUVENTUD, INFANCIA Y COOPERACIÓN INTERNACIONAL A LAS ESCUELAS DE ANIMACIÓN JUVENIL QUE DESEEN PRESENTAR PROYECTOS PARA IMPARTIR UN CURSO DE DIRECTOR DE ACTIVIDADES JUVENILES PROGRAMADO PARA EL TRIMESTRE ENERO-MARZO DE 2010.

- Requisitos: Escuelas de Animación Juvenil con experiencia en impartir cursos de este tipo.
- Duración: 150 horas (Fase Teórico-Práctica).
- Horario: De Lunes a -Viernes, de 16'30 a 19'30.
- Temporalización: Enero-Marzo de 2010.
- Presupuesto: 4.000 € (impuestos incluidos).
- Plazo de presentación de instancias: 4 al 15 de Enero, ambos inclusive, en las dependencias de la Concejalía de Juventud (C/Borja, 3)

Bases de la convocatoria y solicitud de la misma en la propia Concejalía de Juventud e Infancia.

Ciudad Real, 11 de Diciembre de 2009
Fdo.: Santiago Amores Cañestro
Concejal-Delegado de Juventud e Infancia

► EDUCACIÓN

ANPE exige más de 3.500 plazas para reducir la temporalidad entre docentes

LT / CIUDAD REAL

La Consejería de Educación «se ha negado a cubrir las bajas» entre el profesorado, según ANPE, que considera que «es un hecho gravísimo que vuelve a corroborar la política de incumplimientos de los acuerdos firmados».

Hace unos meses la consejería se comprometió a «garantizar los efectivos necesarios para la correcta atención a los alumnos y la cobertura de sustituciones, cuestión incumplida, como otras». Por ello, reclama que no se disminuyan los recursos personales destinados al funcionamiento del sistema educativo. De este modo, exige que se cubran «inmediatamente las vacantes y sustituciones por bajas para no atentar contra el derecho a la educación de los alumnos y no seguir contribuyendo al aumento del fracaso y el abandono escolar», señala ANPE.

Según el sindicato, Castilla La Mancha destaca por ser una de las comunidades con mayor índice de fracaso escolar, un 34%, muy por encima de la media nacional. En este contexto, dice que ANPE ha denunciado en numerosas ocasiones que los criterios de la Consejería de Educación, para la elaboración de plantillas del profesorado y para las sustituciones de éste en centros públicos, «iban en contra de los acuerdos suscritos para potenciar el sistema educativo público y atajar el gravísimo problema del fracaso escolar».

El sindicato exige que se cumplan las palabras de la consejera de Educación de la Junta María Ángeles García: «No dar un paso atrás en la inversión en educación». Esta inversión «debe significar cumplir escrupulosamente los acuerdos diseñados y firmados para la mejora de nuestro sistema educativo», precisó ANPE.

► CONSTRUCCIÓN

Los visados para construir viviendas caen a la mitad hasta septiembre

Los permisos para levantar inmuebles concedidos por el Colegio de Arquitectos alcanzaron en los nueve primeros meses de 2009 los 157 frente a los 338 del mismo periodo de 2008

• Los certificados autorizados para acabar de construir pisos y casas también se redujeron más de un 42 por ciento. Lo único que aumentó la superficie media de los edificios.

RAQUEL SANTAMARTA / CIUDAD REAL

Los visados de dirección de obra nueva concedidos por el Colegio de Arquitectos cayeron a la mitad durante el tercer trimestre del año en la provincia de Ciudad Real, según se desprende de los datos publicados por el Ministerio de Fomento. De este modo, la estadística del departamento del que es titular José Blanco pone de relieve que mientras que de julio a septiembre de 2009 el número de inmuebles que comenzaron a construirse alcanzó los 157, durante el mismo periodo de 2008 esta cifra se situó en los 338. Además, la tendencia se repite si se analizan los datos de todo el año, donde frente a los 1.162 certificados expedidos en los nueve primeros meses del año pasado se sitúan los 645 contabilizados de enero a septiembre de 2009.

Según los datos del Ministerio de Fomento, los visados para construir viviendas en bloque descendieron entre enero y septiembre un 84,75 por ciento, hasta los 346 pisos, mientras que para viviendas unifamiliares se redujeron el 47,33 por ciento, hasta 494 casas.

FIN DE OBRA. Con respecto a los visados autorizados para finalizar obras, se observa que en el último trimestre se desplomaron un 32,68 por ciento al pasar de los 2.931 concedidos hasta septiembre de 2008 a los 1.973 anotados en el mismo periodo de este año. Si se tienen en cuenta los tres primeros trimestres de 2009, esta

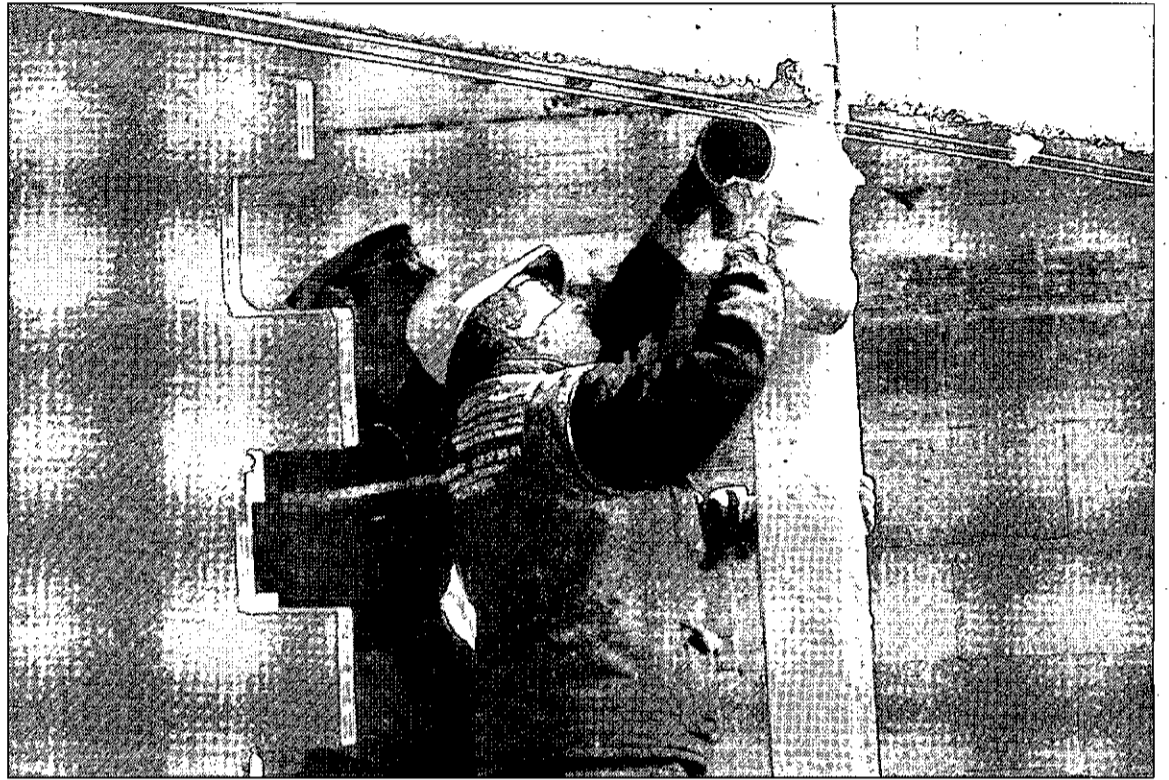

Un trabajador de la construcción trabaja en un bloque de viviendas en una imagen de archivo. / RUEDA VILLAVERDE

El parón en el negocio residencial lastra al sector inmobiliario mes tras mes

caída es de un 42,16 por ciento. Así, de los 9.916 visados formalizados en los nueve primeros meses de 2008 al objeto de cerrar la construcción de inmuebles, la cifra se ha recortado hasta los 5.735.

La superficie media de los pisos ha aumentado en el último año en 13,6 metros cuadrados, al

La rehabilitación de edificios tampoco le planta cara a la crisis que castiga al sector del ladrillo

pasar de 99,6 a 113,2 metros cuadrados, mientras que la de las viviendas unifamiliares ha pasado de 166,5 a 172,9 metros cuadrados.

De todos estos datos se desprende que el parón en el negocio residencial lastra al sector inmobiliario y reduce de manera importante los permisos para le-

vantar nuevos edificios. Sin embargo, llama la atención que, a la vez que baja el número de proyectos en marcha, aumenta el tamaño de los inmuebles que se construyen.

REFORMAS DE CAPA CAÍDA.

Además, las reformas de viviendas tampoco le plantan cara a la crisis que castiga al sector del ladrillo. En esta línea, los datos del Ministerio de Fomento indican que los visados para rehabilitación, es decir aquellos que informan de modificaciones que afectan a un elemento estructural sin que haya ampliación de la superficie, descendieron casi un 30 por ciento al pasar de los 287 autorizados de enero a septiembre del año 2008 a los 202 concedidos durante el mismo periodo de 2009.

EL SEÑOR

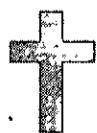

D. Luis Carlos Sámano Pérez de Tudela

Fallecido el 24 de noviembre de 2009

Su esposa, Encarnación García-Luengo; hijos, Luis y Sandra; padre, Ramón García Luengo; hermanos, Paqui y Francisco; sobrinos, José Ramón y Carlos, agradecen todas las muestras de condolencia recibidas y les comunican que **HOY, 23 de diciembre, se celebrará una misa por el eterno descanso de su alma, en la S.I.B. Catedral, a las 20 horas.**

► NUEVA OFICINA JUDICIAL

CSI·F pide que se tenga en cuenta la voz de los funcionarios

LT / CIUDAD REAL

Ante la próxima creación en Ciudad Real de la nueva Oficina Judicial, el sector de Justicia de CSI reclama, tras haberse reunido la pasada semana con responsables del Ministerio, la participación efectiva en las comisiones de implantación de la oficina, ya que «la voz de los funcionarios judiciales, co-

nocedores como nadie de los problemas de la Justicia, debe ser oída para diseñarla e implantarla con éxito.

CSI·F se alegra de que la capital haya sido elegida para ubicar la nueva oficina, pero dejando claro que debe conservarse la actual plantilla de funcionarios, con sus retribuciones completas.

VIVIR

C I U D A D R E A L

► FOLCLORE

Uganda Natumayini trae hoy al Quijano el vigor de África

Los 27 jóvenes que forman el grupo de música y danza acuden a España durante el periodo de vacaciones escolares en su país de la mano de la ONG Música para salvar vidas

• Los jóvenes disponen de profesores de música en danza en el orfanato que les cobija, pero su prioridad está en los estudios reglados y en prepararse profesionalmente.

D.A. FARTO / CIUDAD REAL

El grupo Uganda Natumayini, compuesto por 27 jóvenes y niños que desarrollan un completo espectáculo a partir del folclore africano estará esta noche sobre el escenario del Teatro Quijano de Ciudad Real.

El grupo se ha reunido a partir del trabajo desarrollado por la ONG Música para salvar vidas con las personas acogidas en un orfanato de Kireka, una barriada de Kampala, la capital de Uganda. Ahora están recorriendo Castilla-La Mancha en una gira que se está realizando en colaboración con CCM.

El espectáculo reúne varias danzas y músicas de distintas culturas de África central. Son bailes y ritmos asociados a la vida cotidiana -recogida de la cosecha-, y diferentes ritos, como el de la circuncisión.

PRIMA LA EDUCACIÓN. La presidenta de la ONG Elisabeth Michot, subraya en la carta de presentación que esta gira se realiza en el tiempo de las vacaciones escolares de los jóvenes y niños, puesto que su proyecto es esencialmente educativo y formativo.

Los cantantes, músicos y baila-



Las jóvenes bailarinas de Uganda Natumayini, sobre el escenario. / LT

rines que forman parte de Uganda Natumayini son estudiantes de educación Primaria o Secundaria, que una vez concluida sus clases reciben diariamente una formación musical y, durante los fines de semana, ensayan los números de danza.

En cuanto a la calidad del grupo, la ONG destaca que cinco de los jóvenes de más edad -tres chicos y dos chicas- tienen ya su propia formación musical, Aba Taano, que este año ha estado de gira por Europa, pero ahora se han su-

modo al elenco de Uganda Natumayani.

Aba Taano, que es un grupo esencialmente vocal y de danza, utiliza en sus canciones diferentes idiomas africanos, desde los más extendidos como el swahili, el fang o el zulu a otros menos conocidos en Europa, como el lutoro o el acholi, entre muchos otros.

Música para salvar vida subraya que su proyecto no consiste en convertir a los jóvenes africanos en músicos profesionales, «aunque algunos tienen calidad para

ello», sino dar pie a que se conviertan en profesionales, que adquieran una formación y pueda adquirir un empleo o fundar su propia empresa.

En este sentido, el papel de la música es primero recuperador y liberador, en cuanto que abre la mente de los discípulos, les ayuda a superar situaciones personales y, en segundo término, es un vehículo para recaudar fondos.

Los apoyos económicos a Música para salvar vidas no sólo llegan por la venta de entradas. La

Los proyectos

Música para salvar vidas destaca que sus proyectos buscan que los ciudadanos de África sean los protagonistas de su propio desarrollo. Así, en el orfanato de Kireka, además de los profesores contratados, todos los jóvenes acogidos tienen alguna responsabilidad y se trata de orientarles hacia algún futuro profesional.

De momento, dos antiguos alumnos de este centro, que nació en 2006, se han establecido por su cuenta como pequeños empresarios y hay un tercero a punto de conseguirlo. Al mismo tiempo, Música para salvar vidas apoya también una pequeña cooperativa de mujeres en Nansana, otro barrio humilde en las afueras de Kampala. En este caso, todas sus socias hacen pequeñas aportaciones a cambio de poder recibir pequeños créditos en momentos puntuales. La ONG refuerza ese apoyo económico.

Pero el proyecto que más lejos ha llegado es el del grupo Aba Taano, que este año ha conseguido grabar un disco en Holanda, país en el que ha obtenido un gran éxito con numerosos conciertos, lo mismo que en otros muchos países de Europa central. En España este grupo representó al continente africano durante el desarrollo de la Expo de Zaragoza.

ONG también recibe donativos y aportaciones directas de voluntarios y pone a la venta discos de música africana.

Por medio de esta gira, los jóvenes ugandeses recaudan fondos para el propio orfanato en el que residen y a la vez para apoyar otros proyectos de desarrollo en su país protagonizados también por familias ugandesas.

El espectáculo programado para esta noche en el teatro municipal Quijano comenzará a las 20.30 horas.

► ARTE

‘El Manchas’ diseña el cartel de un hombre anuncio para la galería Aleph

D.A. FARTO / CIUDAD REAL

La galería Aleph tiene preparado el cartel de un hombre anuncio con la idea de sacarlo a la calle en los próximos días o incluso en las próximas horas para promocionar el mercadillo de arte que es la exposición Art & go.

El cartel es un diseño realizado ex profeso por el artista conquense El Manchas, a partir de una de sus realizaciones, de modo que en los próximos días lo que pasará

por lugares como la plaza Mayor o la de la Constitución puede calificarse de auténtica obra de arte.

La directora de la Galería, Alicia Arteaga, señaló ayer a La Tribuna que en este anuncio recorrerá las plazas céntricas de Ciudad Real para dar a conocer esta exposición y estimular de esta manera las visitas de los coleccionistas de arte o de las personas simplemente interesadas.

Hace aproximadamente un

año, la galería realizó una experiencia similar, puesto que un hombre anuncio dio a conocer por los mismos escenarios la exposición solidaria que se organizó junto a la ONG Solman.

En aquella ocasión, el elemento que se utilizó para llamar la atención de los viandantes fue una reproducción de la famosa lata de sopa Campbells reproducida por Andy Warholl, puesto que una de las láminas de este icono del arte

pop era el elemento dominante de dicha exposición.

Art & go reúne más de 500 obras de casi medio centenar de artistas. Los visitantes pueden tocar y remover los grabados, dibujos y pequeñas piezas aportadas por los creadores y regatear por ellas.

En la muestra figuras obras de artistas como Pepe Carretero, Diego Canogar, Mon Montoya y otros, además de El Manchas.

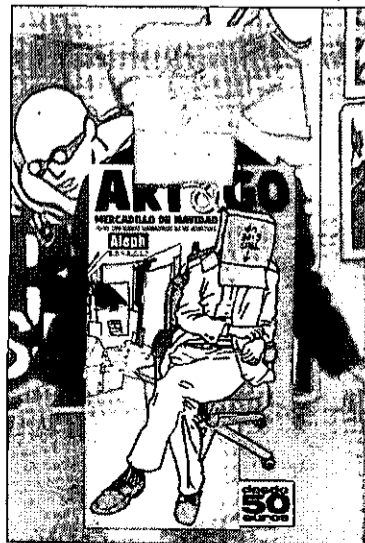

La obra de ‘El Manchas’.



Al más puro estilo vienés. El teatro Municipal Quijano acogió ayer el Gran espectáculo del concierto de año nuevo de viena, protagonizado por la Strauss Festival Orchestra, acompañada por su cuerpo de baile. Este

concierto anticipa varios de los momentos culminantes del que se organiza el día 1 de enero en Viena, siempre con la música de los Strauss como pretexto. Así, los espectadores que ayer se dieron cita en el Quijano tuvieron ocasión de de-

leitarse con piezas como *El vals del emperador*, *El bello Danubio azul* o la *Marcha Radezky*, que cerró la velada musical bajo el acompañamiento de las palmas del público. / FOTO: RUEDA VILLAVERDE



Vajilla y cristalería
de diseño y fabricación
italianos

VISTE TU MESA CON



6 vasos
refresco
agua
vino

por sólo 3,95 €

6 platos
hondos
llanos
postre

por sólo 5,95 €

Entregas

- 20** de diciembre juego de 6 platos hondos
- 27** de diciembre juego de 6 vasos de refresco
- 3** de enero juego de 6 platos de postre
- 10** de enero juego de 6 vasos de agua
- 17** de enero juego de 6 platos llanos
- 24** de enero juego de 6 vasos de vino



► MÚSICA

La Coral Universitaria estrena en San Pedro un oratorio

El conjunto vocal que dirige KimAmps, lleva veinte años promoviendo el gusto por el canto entre los alumnos de la UCLM

• La primera parte del concierto que la Coral Universitaria ofrece hoy en la iglesia de San Pedro está centrada en varios villancicos tradicionales, en especial del siglo XVI.

diferentes orígenes, *Riu riu Chiu*, un anónimo del siglo XVI; *Dulce Belén*, una canción tradicional vasca; *Al filo de la medianoche*, otro pieza sin autor conocido; *Dadme Albricias*, también del siglo XVI; *Ator, ator, mutil*, un villancico tradicional vasco con arreglos de Jesús Guridi; y el *Gloria al niño*, de Mendelsohn.

DIEGO FARTO / CIUDAD REAL
La Coral Universitaria de Ciudad Real estrena esta noche su versión del *Oratorio de Navidad* de Camille de Saint Saëns, una pieza que nunca se ha interpretado en Ciudad Real y que ocupará íntegramente la segunda parte del concierto que el grupo dirigido por la británica Kim Amps desarrolla en la iglesia de San Pedro.

La presidenta de la Coral, Pilar Calderón, explicó que este concierto cuenta además con una subvención del vicerrectorado de Extensión Cultural, que dirige Mairena Martín.

El espectáculo de esta noche, comienza a las 20.30 horas y consta de dos partes. En la primera se interpretan varios villancicos de

En la segunda parte se introduce el *Oratorio de Navidad*, dividido en nueve partes en el que la coral contará además con la colaboración de la pianista Ruth López Román, mientras que la propia directora actuará como solista soprano junto a Carmen Fernández de Mora, además de barítono José Bernardo Martín.

La coral Universitaria de Ciudad Real surgió hace veinte años al calor de la fundación de la Universidad de Castilla-La Mancha, con Luis Arroyo como rector. Actualmente está compuesta por unas treinta personas, que en su mayoría han superado ya la etapa estudiantil, aunque no por ello renuncian a difundir el gusto por el canto entre los alumnos.

La Tribuna te ofrece FUENTES DE HORNO

+ Hispano Suiza
Excellence since 1904

Aguantan lo que les eches...

Domingo
27 dic
FUENTE
REDONDA 26 cm
por sólo
4,95 €

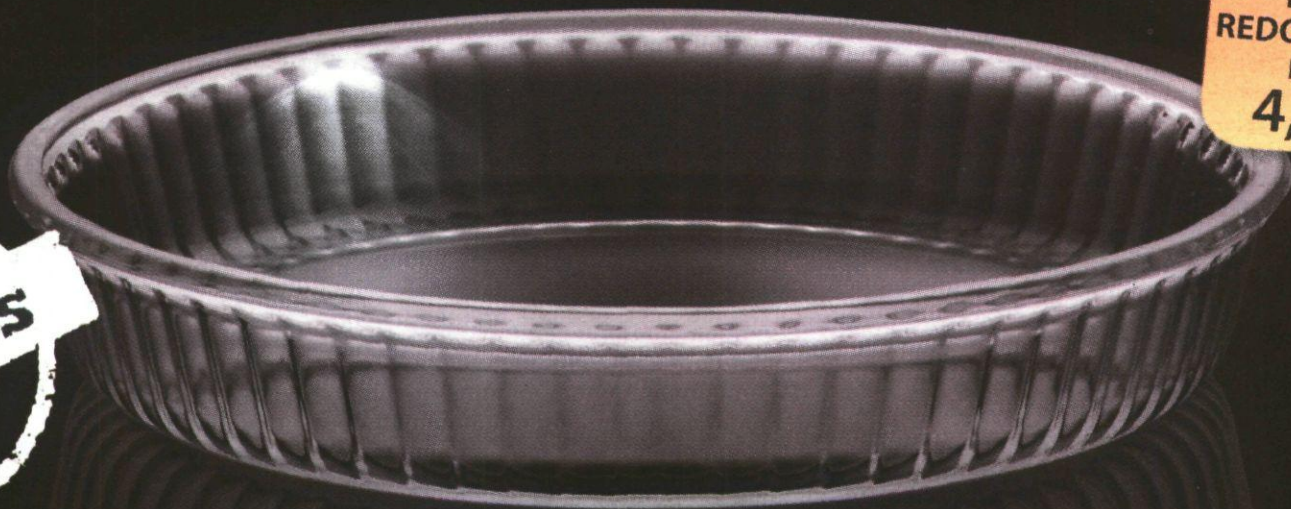

**FUENTES DE HORNO ULTRA-RESISTENTES
REALIZADAS EN VIDRIO BOROSILICATO TEMPLADO**

Aptas para horno, microondas y lavavajillas.

Válidas para temperaturas desde -40° hasta 300° centígrados (Bols hasta 135°)

Y CADA LUNES Y SÁBADOS, LLÉVATE UNA NUEVA FUENTE POR SÓLO 5,95 €

 BOL MEZCLADOR 1 litro LUNES 28 DIC	 FUENTE OVAL 35x24 cm SÁBADO 2 ENE	 BOL MEZCLADOR 2 litros LUNES 4 ENE	 FUENTE OVAL 26x18 cm SÁBADO 9 ENE
 FUENTE REPOSTERÍA 34x22 cm LUNES 11 ENE	 FUENTE CUADRADA 22 cm SÁBADO 16 ENE	 CACEROLA + TAPA 2 litros LUNES 18 ENE	



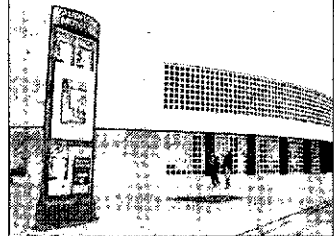

DE INTERÉS
Exposición de los alumnos de U.P. en la Posada de los Portales.

DELEGACIÓN

Redacción de *La Tribuna* en Puertollano. C/ Santa Ana, 15, Planta baja, Local A. Teléfono: 926 41 29 05. Fax: 926 41 32 41. Correo electrónico: redaccion_pto@diariolatribuna.com

TELÉFONOS

Guardia Civil926 44 17 53
Policía Local926 41 81 01
Ayuntamiento926 41 81 00
H. Santa Bárbara 926 42 11 00
Centro Salud I926 43 23 14
Centro Salud II926 43 23 50
Centro Salud III926 41 19 76
Casa de Cultura926 41 19 65
Oficina Turismo926 42 03 28
Correos926 42 51 80
I.N.E.M.926 42 00 04
OMIC926 41 19 69
CEU926 44 18 98
Protección Civil926 41 81 79
OAC926 44 19 90
Estadio Mún.926 41 19 11
Autobuses926 42 09 57
UNED926 41 29 13
Auditorio926 41 35 71

FARMACIAS

D. Ignacio Cortes
Gran Capitán, 25
Dña María A. Torne
Avenida Primero de Mayo, 15
(24 horas)

EXPOSICIONES

Casa de Baños.
Lugar emblemático de Puertollano en el que ahora se exponen diversas muestras y obras tanto de artistas locales como de diferentes asociaciones ciudadanas. El horario de apertura al público es de lunes a viernes de 9 a 14 horas y de 17 a 19 horas. Sábados y domingos de 10 a 14 horas.

Museo de la Minería.

En él puede visitarse la mina, una imagen única que recrea un auténtica galería, además del busto de la minera de Puertollano, que preside la estancia, además de la maqueta ferroviaria. De martes a sábado de 10:00 a 14:00 y de 16:00 a 20:00 horas. Domingos de 10:00 a 14:00 horas. Lunes: cerrado. Para la realización de visitas en grupos de más de ocho personas, es necesario reservar cita previamente en el teléfono 926 440 275.

Casa de Cultura.

Acoge diferentes exposiciones, además de acoger la biblioteca municipal y la dirección y las aulas de la Universidad Popular y la Universidad a Distancia. Dispone a su vez de un centro de internet de

►PRESUPUESTOS

El presupuesto de 2010 superará los 75 millones sin generar deuda

El montante presupuestario del Ayuntamiento de Puertollano supone un descenso del 14,44 % con respecto al año anterior, aunque todavía está por encima del de 2007

• El decrecimiento del presupuesto se debe a la reducción de todas las partidas presupuestarias, a excepción de Servicios Sociales, que se incrementa un 14%.

SANDRA RUIZ / PUERTOLLANO

El alcalde de Puertollano, Joaquín Hermoso Murillo anunció ayer que el presupuesto para el próximo ejercicio 2010 superará los 75 millones de euros. A esta cantidad, habrá que sumarle los cinco millones de euros incluidos dentro del Fondo Estatal de Inversión Local.

El presupuesto para el 2010 supone un descenso del 14,44% con respecto al año anterior, pero está por encima del montante presupuestario que hubo en 2007. Pese a esa reducción «Puertollano es una de las ciudades con mayor presupuesto de Castilla-La Mancha, por encima de la mayoría de las capitales de provincia», apostilló el alcalde.

El decrecimiento de las próximas cuentas de la institución se debe a la reducción de todas las partidas presupuestarias, excepto la de Servicios Sociales, que se incrementará un 14% más en 2010 (4.047.832 euros). En cuanto a las áreas donde se reducirá el presupuesto, el primer edil destacó los gastos corrientes de Bienes y Servicios, que tal y como ya adelantó a *La Tribuna* se verán reducidos en un 26,46%, y las partidas en Cultura, Deportes y Festejos, que descenderán en un 14%. Además, señaló que se mantendrá el mismo nivel de gasto en políticas de Cooperación y Desarrollo con el Tercer Mundo (1%).

Una de las novedades de este presupuesto «razonable y responsable» cuyo objetivo es cumplir la estabilidad presupuestaria, es que la capacidad de ingresar será mucho mayor. Se van a ingresar 78,5 millones de euros y se van a gastar 75 millones. Habrá 10 millones de euros más de



El alcalde, Joaquín Hermoso Murillo, en la presentación de los presupuestos de 2010. / SANDRA RUIZ

ingresos (un 11% con respecto al 2009), que se destinarán a parte del presupuesto corriente, sin tener que acudir a la deuda. «Es el primer presupuesto desde hace más de 12 años, al que no se va a un solo euro de deuda», apuntó el primer edil.

Respecto a los impuestos con los que se gravará a los ciudadanos, el alcalde informó que será una media de 613 euros por ciudadano, pero contrapuso que recibirán más del doble a cambio, 1.357 euros.

Igualmente, se continuarán impulsando las mejoras en barriadas a través de los presupuestos participativos (3 millones de euros), como el proyecto de permeabilización de las barriadas el Carmen o Las Mercedes ejecutados por medianas y pequeñas empresas de la localidad.

En su última comparecencia del 2009, Murillo aseguró que este año que termina ha sido un «año duro y difícil para aquellos ciudadanos que han perdido su puesto de trabajo o prestaciones económicas». Por este motivo, el primer edil sacó en claro dos lecciones para el próximo año. La primera de ellas es que «hay que trabajar para que a lo largo del 2010 la gente tenga perspectiva de sacar su empleo».

Para ello invitó a los puertollanenses a consumir durante estas navidades en el pequeño comercio, y a perder el miedo a una situación económica a la gente que no le afecta, para de esta manera «mejorar las medidas contra el paro y producir una mayor actividad económica».

El segundo de los objetivos que se marca el alcalde es priori-

zar a las familias más desfavorecidas de Puertollano. «Hemos fijado nuestra actividad política en el rostro de la gente. En el 2009 hemos realizado una política de ladrillo, inversión y construcción con el fin de generar empleo».

CAMBIO DE CONCEJALÍAS En el transcurso del desayuno navideño con los medios de comunicación, el alcalde de Puertollano, Joaquín Hermoso Murillo anunció el cambio de competencias de alguno de los concejales liberados del equipo de gobierno. Raquel Gómez asumirá las competencias de Bienestar Social que hasta ahora había dirigido Mayte Fernández y que asume los departamentos que había dirigido Gómez hasta el momento, Administración Interna y Participación Ciudadana.

■ LAS CIFRAS

75.370.215 euros es el presupuesto municipal que el Ayuntamiento de Puertollano destinará al ejercicio 2010, cantidad por debajo del 2008 y 2009 pero similar al del 2007

14,44 es el porcentaje al que desciende el

montante presupuestario con respecto al año anterior, lo que supone 12.736.029 euros

10 millones de euros más de ingresos (un 11 % con respecto al 2009) se destinarán a parte del presupuesto corriente sin tener que acudir a la deuda

26,46 es el porcentaje al que se verán reducidos los gastos corrientes de Bienes y Servicios

4.047.832 son los euros destinados a la partida presupuestaria de Servicios Sociales para dar cobertura a las familias

más desfavorecidas para que tengan una renta equiparable al salario mínimo interprofesional

613 euros será la media con la que cada ciudadano contribuirá en el pago de impuestos directos, pero el Ayuntamiento le com-

pensará con más de doble a cambio: 1.357.

3 millones de euros incluidos en los presupuestos participativos se destinarán a proyectos tales como la permeabilización de las barriadas de El Carmen o Las Mercedes, además de otros.

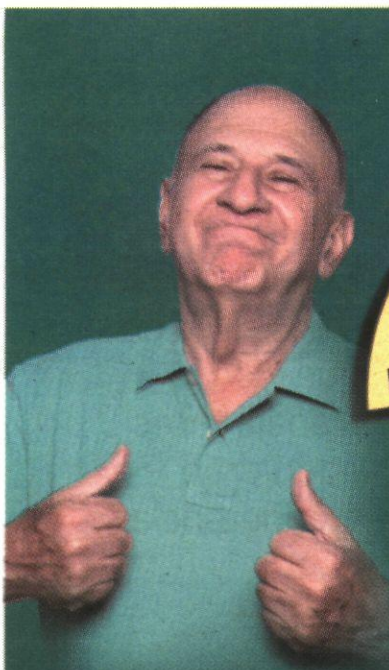

**LA
PENSIÓN DE ORO
DE CAJA RURAL DE CIUDAD REAL**



Premios sorteo

1^{er} Premio
PAGA EXTRA

2^o Premio
Estancia en Balneario Cervantes.
Santa Cruz de Mudela

3^{er} Premio
Juego de mesa
(2 barajas, dominó y dados)

4^o Premio
Billetero-monedero

ZONA 1		ZONA 2		ZONA 3		ZONA 4		ZONA 5	
Nº cupón	Localidad	Nº cupón	Localidad	Nº cupón	Localidad	Nº cupón	Localidad	Nº cupón	Localidad
83104	MORAL DE CALATRAVA	58474	ARROBA DE LOS MONTES	93660	SOCUELLAMOS	95767	MANZANARES	65327	ALMODOVAR DEL CAMPO
25181	FUENTE EL FRESNO	13694	LUCIANA	50363	TOMELLOSO IV	47023	TERRINCHES	58429	ALMODOVAR DEL CAMPO
73076	CIUDAD REAL	42349	PIEDRABUENA	69310	CAMPO DE CRIPTANA	59132	VILLANUEVA DE LOS INFANTES	62410	CALZADA DE CALATRAVA
10876	CIUDAD REAL	04398	PORZUNA	34067	CAMPO DE CRIPTANA	01584	MEMBRILLA	12207	CARACUEL DE CALATRAVA
15228	ALMAGRO	12028	HORCAJO DE LOS MONTES	48715	ARENAS DE SAN JUAN	34978	VILLAMANRIQUE	16900	SAN LORENZO DE CALATRAVA
15376	POZUELO DE CALATRAVA	23889	EL ROBLEDO	56886	TOMELLOSO	36938	VILLAMANRIQUE	22378	PUERTOLLANO
18243	MALAGON	38480	NAVALPINO	57128	CAMPO DE CRIPTANA	38557	TORRE DE JUAN ABAD	30984	PUERTOLLANO
18634	FERNANCABALLERO	52909	FONTANOSAS	57389	SOCUELLAMOS	39395	MEMBRILLA	32226	PUERTOLLANO
25833	CIUDAD REAL	68443	FONTANOSAS	61709	TOMELLOSO	45960	PUEBLA DEL PRINCIPE	57786	CORRAL DE CALATRAVA
32671	TORRALBA DE CALATRAVA	76445	EL ROBLEDO	63880	ARENALES DE SAN GREGORIO	52166	VILLANUEVA DE LOS INFANTES	58355	CALZADA DE CALATRAVA
56856	CIUDAD REAL	79857	NAVALPINO	67853	SOCUELLAMOS	54472	TORRE DE JUAN ABAD	69051	PUERTOLLANO
80354	CIUDAD REAL	83865	LOS POZUELOS DE CALATRAVA	85904	TOMELLOSO	56952	TERRINCHES	81483	VILLAMAYOR DE CALATRAVA
88841	CIUDAD REAL	85096	PIEDRABUENA	90439	TOMELLOSO II	58623	SAN CARLOS DEL VALLE	93371	CABEZARADOS
02870	DAIMIEL	04128	LUCIANA	00824	ARGAMASILLA DE ALBA	00391	VILLANUEVA DE LA FUENTE	00401	VILLAMAYOR DE CALATRAVA
03720	MORAL DE CALATRAVA	05459	LOS CORTIJO DE ARRIBA	03509	VILLARRUBIA DE LOS OJOS	00825	TORRENUJEVA	03366	CALZADA DE CALATRAVA
04687	CIUDAD REAL	08047	ARROBA DE LOS MONTES	08711	PEDRO MUÑOZ	02181	PUEBLA DEL PRINCIPE	07829	CALZADA DE CALATRAVA
07031	CIUDAD REAL	11414	EL ROBLEDO	09202	SOCUELLAMOS	02256	VILLANUEVA DE LA FUENTE	40532	CABEZARADOS
09165	TORRALBA DE CALATRAVA	14719	SACERUELA	11294	VILLARRUBIA DE LOS OJOS	02580	MANZANARES	11766	PUERTOLLANO
11935	CIUDAD REAL	14944	PORZUNA	14635	SOCUELLAMOS	03664	ALCUBILLAS	18024	VISO DEL MARQUES
12419	MIGUELTURRA	17355	ARROBA DE LOS MONTES	15273	HERENCIA	05906	VILLANUEVA DE LOS INFANTES	19130	CALZADA DE CALATRAVA
16932	MALAGON	18068	ARROBA DE LOS MONTES	16019	VILLARRUBIA DE LOS OJOS	06682	VALDEPEÑAS	21410	ALDEA DEL REY
18638	POZUELO DE CALATRAVA	18474	ALMADENEJOS	17864	SOCUELLAMOS	07244	SAN CARLOS DEL VALLE	22166	VILLAMAYOR DE CALATRAVA
19005	BOLAÑOS DE CALATRAVA	22793	LOS POZUELOS DE CALATRAVA	17893	ARENALES DE SAN GREGORIO	08149	MEMBRILLA	24386	CALZADA DE CALATRAVA
20219	CIUDAD REAL	23483	EL ROBLEDO	19104	SOCUELLAMOS	11415	TORRENUJEVA	25103	CARACUEL DE CALATRAVA
21044	CIUDAD REAL	23813	ARROBA DE LOS MONTES	19124	LAS LABORES	11720	TERRINCHES	27411	PUERTOLLANO
21781	CARRION DE CALATRAVA	24384	PIEDRABUENA	24491	CAMPO DE CRIPTANA	12893	SANTA CRUZ DE MUDELA	27830	SAN LORENZO DE CALATRAVA
24380	CIUDAD REAL	26757	ALMADENEJOS	24902	LAS LABORES	13227	SANTA CRUZ DE MUDELA	28569	HINOJOSAS DE CALATRAVA
25068	MORAL DE CALATRAVA	27011	PIEDRABUENA	26521	CAMPO DE CRIPTANA	14462	TERRINCHES	29513	HOYO DE MESTANZA
27726	MIGUELTURRA	27297	LOS POZUELOS DE CALATRAVA	29075	PEDRO MUÑOZ	14843	TORRE DE JUAN ABAD	32105	ALDEA DEL REY
29269	FERNANCABALLERO	27474	ALCOLEA DE CALATRAVA	32727	ARENALES DE SAN GREGORIO	15040	LA SOLANA	33068	ARGAMASILLA DE CALATRAVA
29393	MORAL DE CALATRAVA	28205	SACERUELA	34657	TOMELLOSO	18415	COZAR	33275	ALMODOVAR DEL CAMPO
30961	ALMAGRO	28489	EL ROBLEDO	35773	SOCUELLAMOS	18759	VILLAHERMOSA	33485	HINOJOSAS DE CALATRAVA
39012	DAIMIEL	32182	EL ROBLEDO	36589	VILLARRUBIA DE LOS OJOS	21920	SANTA CRUZ DE MUDELA	33683	CALZADA DE CALATRAVA
39483	DAIMIEL	35254	PIEDRABUENA	37867	CAMPO DE CRIPTANA	24363	VILLANUEVA DE LOS INFANTES	36871	PUERTOLLANO
40979	FERNANCABALLERO	36807	PORZUNA	40950	ALCAZAR DE SAN JUAN	31447	COZAR	37560	PUERTOLLANO
41906	ALMAGRO	37200	GUADALMEZ	42445	TOMELLOSO	33703	MANZANARES	38238	PUERTOLLANO
43119	MALAGON	41215	ALCOBA DE LOS MONTES	42606	PUERTO LAPICE	34804	VILLANUEVA DE LA FUENTE	38537	CALZADA DE CALATRAVA
43471	MADRID O.P.	44861	HORCAJO DE LOS MONTES	49220	VILLARTA DE SAN JUAN	38882	VILLAHERMOSA	39044	ALMODOVAR DEL CAMPO
48271	BOLAÑOS DE CALATRAVA	45425	ALMADENEJOS	50666	CAMPO DE CRIPTANA	38964	PUEBLA DEL PRINCIPE	43383	PUERTOLLANO
48495	CIUDAD REAL	45494	PIEDRABUENA	50894	HERENCIA	40064	VILLANUEVA DE LOS INFANTES	44423	VISO DEL MARQUES
51712	CIUDAD REAL	56956	PIEDRABUENA	50939	PEDRO MUÑOZ	42684	CARRIZOSA	45824	PUERTOLLANO
52280	MALAGON	57853	ANCHURAS	51810	ALCAZAR DE SAN JUAN	44098	LA SOLANA	52917	ALDEA DEL REY
55201	DAIMIEL	59063	ALCOBA DE LOS MONTES	51967	LAS LABORES	45459	ALHAMBRA	57038	CABEZARRUBIAS DEL PUERTO
55491	CIUDAD REAL	63960	PIEDRABUENA	57116	VILLARTA DE SAN JUAN	46886	COZAR	61171	VALENZUELA DE CALATRAVA
59415	CIUDAD REAL	68360	EL ROBLEDO	57717	PUERTO LAPICE	48444	TORRE DE JUAN ABAD	61250	HINOJOSAS DE CALATRAVA
59416	CIUDAD REAL	68909	ALCOBA DE LOS MONTES	59014	SOCUELLAMOS	48731	MEMBRILLA	62183	PUERTOLLANO
61513	BOLAÑOS DE CALATRAVA	71654	LOS CORTIJO DE ARRIBA	61462	SOCUELLAMOS	49932	MEMBRILLA	65513	ALMODOVAR DEL CAMPO
63160	TORRALBA DE CALATRAVA	71930	NAVALPINO	62747	VILLARTA DE SAN JUAN	50819	VILLAHERMOSA	66231	VISO DEL MARQUES
66299	POBLETE	74996	ALCOBA DE LOS MONTES	65491	ARENALES DE SAN GREGORIO	52243	LA SOLANA	66788	ARGAMASILLA DE CALATRAVA
66892	ALMAGRO	75626	AGUDO	73313	ALCAZAR DE SAN JUAN	53282	LA SOLANA	67433	BALLESTEROS DE CALATRAVA
68049	FERNANCABALLERO	76284	ARROBA DE LOS MONTES	79515	CINCO CASAS	57080	VILLANUEVA DE LOS INFANTES	68098	PUERTOLLANO
68075	MIGUELTURRA	82341	ALCOBA DE LOS MONTES	81101	CAMPO DE CRIPTANA	60342	SANTA CRUZ DE LOS CAÑAMOS	71911	CORRAL DE CALATRAVA
69470	CIUDAD REAL	82343	EL ROBLEDO	81360	CAMPO DE CRIPTANA	66087	MONTIEL	75080	VISO DEL MARQUES
71975	CIUDAD REAL	82734	ALAMILLO	81947	TOMELLOSO	66153	PUEBLA DEL PRINCIPE	75533	CALZADA DE CALATRAVA
80367	CIUDAD REAL	84284	PIEDRABUENA	82792	CINCO CASAS	66206	TERRINCHES	76360	CORRAL DE CALATRAVA
83476	CIUDAD REAL	85382	ALCOBA DE LOS MONTES	85454	TOMELLOSO	70368	PUEBLA DEL PRINCIPE	77044	ALDEA DEL REY
83496	MALAGON	85742	ANCHURAS	87160	CAMPO DE CRIPTANA	70766	VILLAHERMOSA	77931	VISO DEL MARQUES
88390	DAIMIEL	85776	ALCOLEA DE CALATRAVA	87616	ARENAS DE SAN JUAN	75136	VILLANUEVA DE LOS INFANTES	83155	VILLANUEVA DE SAN CARLOS
91831	POZUELO DE CALATRAVA	86397	PORZUNA	88736	SOCUELLAMOS	75678	MEMBRILLA	90786	PUERTOLLANO
92585	CARRION DE CALATRAVA	87595	PIEDRABUENA	92840	ARENALES DE SAN GREGORIO	78658	SANTA CRUZ DE MUDELA	91688	HINOJOSAS DE CALATRAVA
93473	POZUELO DE CALATRAVA	92090	ARROBA DE LOS MONTES	94649	ARENALES DE SAN GREGORIO	79562	SANTA CRUZ DE MUDELA	91748	PUERTOLLANO
95536	MIGUELTURRA	93283	HORCAJO DE LOS MONTES	96465	SOCUELLAMOS	87297	TORRE DE JUAN ABAD	93523	PUERTOLLANO
96665	MORAL DE CALATRAVA	99624	SACERUELA	99123	CAMPO DE CRIPTANA	95226	SANTA CRUZ DE LOS CAÑAMOS	98812	CALZADA DE CALATRAVA

► FORMACIÓN

El Centro de Formación impulsará el tejido industrial de la comarca

La consejera de Trabajo y Empleo inauguró ayer las instalaciones del nuevo centro ubicado en Almodóvar del Campo, gestionado por la Fundación Empresarial de Puertollano

• Mari Luz Rodríguez recordó que en 2010 el Gobierno de Barreda destinará 121 millones de euros para que los trabajadores de la región estén mejor formados.

LA TRIBUNA / ALMODÓVAR

La consejera de Trabajo y Empleo, María Luz Rodríguez, destacó ayer en Almodóvar del Campo que «sólo durante el último mes, el Gobierno de Castilla-La Mancha ha aprobado una inversión de casi 60 millones de euros para mejorar la formación de 19.000 parados de la región».

Rodríguez, que inauguró ayer el Centro de Formación de la Federación de Empresarios de Puertollano (Fepu) en este municipio, se refirió así a las recientes aprobaciones por el Consejo de Gobierno de las convocatorias de las Modalidades II y III de formación para el empleo y de los programas mixtos, que combinan formación y empleo, para el próximo año.

En este sentido, recordó que en 2010 el Gobierno de José María Barreda destinará 121 millones de euros a que «los trabajadores de Castilla-La Mancha estén más y mejor formados para que nuestras empresas sean más competitivas, pero también para que tengan más oportunidades de encontrar un puesto de trabajo o de mejorar en su propia carrera profesional».

La responsable regional de Trabajo y Empleo indicó que «este tiempo de crisis tiene que servir para que los trabajadores en desempleo adquieran las competencias y las capacidades que van a necesitar para poder incorporarse a las empresas en el momento en que llegue la reactivación económica».



La consejera de Trabajo junto con el alcalde de Almodóvar y el presidente de Fepu, en la inauguración. / LA TRIBUNA

A este respecto, María Luz Rodríguez resaltó el esfuerzo en materia de formación para el empleo que ha realizado en el presente año el Gobierno regional, ayudando a que más de 42.000 trabajadores hayan mejorado su formación mediante una inversión superior a los 80 millones de euros.

De esta forma, puso de manifiesto el papel central que el presidente Barreda concede a la formación de los trabajadores dentro de la acción política de su Gobierno ya que «a corto plazo, permite afrontar una nueva cualificación

de trabajadores desempleados, preparándoles para regresar al mercado de trabajo; y en el medio plazo, nos va a permitir avanzar hacia ese nuevo modelo productivo que queremos para nuestra comunidad autónoma basado en actividades de mayor valor añadido, más estable y con empresas más productivas».

Por último, la consejera resaltó la colaboración y el trabajo conjunto con Fepu en la formación de los trabajadores, con una acción formativa muy pegada a las necesidades de las empresas de la

marca y que, sólo en este año, ha permitido que un centenar de trabajadores mejoren su formación mediante una inversión de la Consejería de Trabajo y Empleo superior a 200.000 euros.

La titular de Trabajo y Empleo estuvo acompañada en la inauguración por el secretario general del Servicio Público de Empleo de Castilla-La Mancha (Sepecam), Francisco Rueda; el delegado provincial de la Consejería, Luis Díaz-Cacho; el presidente de Fepu, Antonio Cabañero; y el alcalde de Almodóvar del Campo, Vicente de Gregorio.

Mari Luz Rodríguez
Consejera de Trabajo

[]

Este tiempo de crisis sirve para que los trabajadores adquieran competencias

[]

La acción política de Barreda permite recualificar a trabajadores desempleados

[]

Avanzamos a un nuevo modelo productivo basado en actividades más estables

Precisamente, tanto el presidente de Fepu como el alcalde, resaltaron la importancia de la puesta en marcha de este centro de formación para poder dar respuesta tanto a las demandas de las empresas de la zona como a las necesidades formativas y mejora de la profesionalización de los trabajadores de la comarca.

El nuevo centro de formación abrió sus puertas el pasado 16 de noviembre para atender la demanda formativa de las empresas y de los profesionales de toda la comarca.

► POLÍTICA

Gil-Ortega lamenta los 3.000 puestos elegidos 'a dedo'

LA TRIBUNA / PUERTOLLANO

El diputado regional del PP Francisco Gil-Ortega considera que en una sociedad democrática, en la que «debe hacerse gala de la transparencia por parte de los gobernantes», Barreda tiene la obligación de presentar un listado con nombre y apellidos de sus 3.000 enchufados «que después se convierten en agentes electorales», tal y como denunciaron los sindicatos.

Gil Ortega lamentó que estos 3.000 puestos elegidos 'a dedo' por

Barreda «para pagar favores y silencios» sigan cobrando lo mismo o más que cobraban antes. Sueldos que el parlamentario considera «excesivos» y más todavía con los tiempos que corren y con más de 180.000 castellano-manchegos sin empleo.

En este sentido, indicó que recientemente también saltó la noticia de Zapatero y 409 cargos designados por él mismo que cuestan 82 millones, instando los ciudadanos a calcular cuánto costarán los 3.000 colocados 'a dedo'

por parte de Barreda.

El *popular* sospecha que, en este asunto, Barreda va a hacer lo mismo que hace siempre y, que no es otra que «esconder la cabeza debajo del ala, esperar a que pase el nubarrón» y al igual que hiciera con CCM, continuó, «no dar explicaciones, que la opinión pública no se entere de qué pasa y yo sigo aquí y no ha pasado nada».

Gil-Ortega lamentó que este tipo de casos pasan a diario en Castilla-La Mancha con el Gobierno de Barreda que es «sinónimo de



Francisco Gil-Ortega durante su comparecencia en Puertollano. / LA TRIBUNA

ruina y fracaso». «Así van las cosas», apuntó el *popular*, recordando que, tal y como ponen de manifiesto las encuestas, los ciuda-

danos se dan cuenta de que están siendo gobernados por personas que no dan respuesta a sus inquietudes.

► VITICULTURA

La Junta invierte 18,8 millones en la promoción del vino hasta 2011

Francisco Martínez Arroyo se reunió ayer en el Instituto de la Vid y el Vino, en Tomelloso, con 79 bodegas y cooperativas para analizar la situación que atraviesa el sector vitivinícola

• La nueva orden de promoción se publicará en el primer trimestre de 2010 e incluirá actividades a desarrollar entre el 1 de agosto de 2010 y el 31 de julio de 2011.

LA TRIBUNA / TOMELLOSO

El director general de Producción Agropecuaria, Francisco Martínez Arroyo, ha cifrado en 18,8 millones de euros la inversión realizada en las dos últimas campañas en líneas de promoción de vino de la región en países de fuera de la Unión Europea.

Castilla-La Mancha se convierte en la primera comunidad autónoma en materia de promoción, destacó Martínez Arroyo durante la reunión que se celebró ayer en el Instituto de la Vid y el Vino (Ivicam), en Tomelloso, para analizar la situación del sector vitivinícola y en la que explicó cómo serán los programas y las subvenciones para la próxima campaña y cómo se realizarán los pagos.

En esta reunión, organizada por la Consejería de Agricultura y Desarrollo Rural, en la que se dieron cita 79 bodegas y cooperativas de la región, además del Instituto de Promoción Exterior de Castilla-La Mancha (IPEX), «pieza fundamental» en actividades de esta índole, se han desgranado asuntos concernientes a las ayudas para la promoción en las campañas 2009-2010 y 2010-2011.

Durante el encuentro, Martínez Arroyo señaló que 79 bodegas y cooperativas de Castilla-La Mancha han presentado en la campaña actual y de cara a la siguiente (2009-



Francisco Martínez Arroyo, en el centro, durante su visita al Instituto de la Vid y el Vino. / LT

2010) un total de 98 proyectos que tenían como objetivo promocionar el vino. De estos, 25 corresponden a la actual campaña y 73 a la próxima.

En concreto, la próxima orden de ayudas a la promoción será publicada a lo largo del primer trimestre de 2010 e incluirá actividades a desarrollar entre el 1 de agosto de 2010 y el 31 de julio de 2011.

«El 50 por ciento de los 18,8 millones invertidos, unos 9,4 millones de euros, retornarán a nuestra región en forma de fondos de la Unión Europea, mientras que el resto se quedará en las bodegas y cooperativas», subrayó el responsable de Producción Agropecuaria que agregó que la Fundación Castilla-La Mancha Tierra de Viñedos

ha decidido además cofinanciar estos proyectos, aportando el 25 por ciento de la inversión, con un máximo de 50.000 euros por bodega y año.

«Los proyectos de promoción se reparten a partes iguales entre bodegas particulares y cooperativas», señaló Martínez Arroyo, que incidió en la importancia de que tanto las bodegas como las cooperativas «se conciencien de la necesidad de promocionar bien para vender nuestros vinos».

En esta línea recordó que «partimos de una elaboración buena, de gran calidad, pero nuestro problema se centra en la comercialización, y cualquier actuación en materia de promoción tiene unos efectos muy positivos».

Para finalizar, Francisco Martínez Arroyo destacó la labor del IPEX y el objetivo último de esta reunión: «Coordinar con el IPEX cualquier actuación que en materia de promoción se lleve a cabo fuera de la Unión Europea». El Instituto de Promoción Exterior de Castilla-La Mancha tiene presencia en numerosos países y está previsto que asista a numerosas ferias a las que acudirán las bodegas y cooperativas de la región que desarrollen proyectos de promoción. «La idea es coordinar estas actividades para hacer un uso más eficiente de los fondos públicos», afirmó el director general. Rusia, Asia, EEUU y Canadá serán los principales países destinatarios de esta labor de promoción.

► SANIDAD

Unos 700 profesionales han participado en los 30 cursos de formación del hospital

LA TRIBUNA / TOMELLOSO

El Hospital General de Tomelloso, dependiente del Gobierno de Castilla-La Mancha, acogió a lo largo de este año un completo programa de formación para sus trabajadores con el que se pretendía actualizar y mejorar sus conocimientos.

Según los datos facilitados por el Sescam, desde enero de 2009 y hasta este mismo mes de diciembre, el hospital ha acogido una treintena de cursos, que han sumado más de 600 horas lectivas, cuyo contenido se ha ajustado a

las demandas y necesidades de los profesionales.

En estas acciones se han contabilizado en torno a 700 participantes de distintos servicios y categorías, la mayoría trabajadores del Hospital General de Tomelloso, aunque también ha habido asistentes de otros centros hospitalarios y de Atención Primaria del resto de la región.

Las mismas fuentes aseguran, que esta actividad formativa ha hecho posible que el hospital cumpla el objetivo de calidad que se marcó la Junta, y con el que

quiere favorecer que el personal que trabaja en diferentes dispositivos sanitarios.

Este compromiso ha favorecido que todos estos profesionales, tanto de servicios administrativos como del ámbito sanitario, hayan asistido a lo largo de todo el año a cursos, talleres, jornadas y sesiones de distinto contenido.

Así, en el ámbito estrictamente médico se han impartido cursos de muy variada temática como los relacionados con investigación médica, soporte vital básico, microbiología, cuidado de heridas,

transporte sanitario, drenaje linfático, prevención de riesgos laborales biológicos, etc.

A lo largo de las sesiones clínicas, los facultativos han abordado temas relacionados con la patología digestiva o la atención de cardiopatías en Urgencias.

En las sesiones mensuales de Enfermería se han visto temas de administración de fármacos, protocolos de actuación en quirófano y el transporte sanitario en neonatos, entre otros.

Y a nivel general, se ha potenciado la atención al usuario.

► INFANTIL

El gran circo de Chiquinavidad abrirá desde hoy y hasta el día 30 sus puertas

LT / TOMELLOSO

Como viene siendo habitual en los últimos años, el Ayuntamiento de Tomelloso ha organizado un completo programa de actividades dirigidas a ocupar el tiempo libre y de ocio de los escolares durante estas fechas navideñas. Se trata de la Chiquinavidad 2009 que este año se presenta en forma de circo con numerosas actividades y atracciones dirigidas sobre todo al público infantil, aunque en esta ocasión la concejalía también invitará a participar a los adultos.

Los concejales de Infancia, Antonia Gómez y Deportes Vicente García-Antón, presentaron este proyecto, en el que también se han implicado las áreas municipales de Servicios Sociales, Cultura y Policía Municipal, la Guardia Civil Cruz Roja y el Cuerpo de Bomberos, además la empresa externa Rayuela, especializada en actividades para niños, que se ha contratado para estas fechas.

Según lo expuesto por los ediles, del 28 al 30 de diciembre, la Chiquinavidad 2009 pone en marcha, en el pabellón San José, talleres, conciertos, juegos, hinchables, rocódromo y tiro con arco. Este monográfico también incluye talleres más específicos como 'La Casa de la Magia', 'El arlequín malabarista', 'La jaula de los leones' y una escuela de payasos. Este circo cuenta además con una zona infantil tematizada por días y rincones donde los padres podrán dejar a los más pequeños que estarán controlados por un equipo de coordinación.

El auditorio López Torre también acoge varias actividades. Así, para el día 26 está previsto el espectáculo teatral *Cocina de historias*; para el 28 por la mañana, *Santurrón, el león indomable*, y por la tarde *La magia de Albert*. Ya el 29 también una doble sesión, por la mañana *Quiero ser payaso*, y por la tarde un karaoke. Para el día 30, por la tarde, los hermanos Buitroni y su *Casa de la magia*.

Los cines La Dehesa también se han sumado a esta oferta de ocio con la proyección de tres películas, al precio de un euro. *Pequeños invasores*, el 28; *Una amistad inolvidable*, día 29; y el día 30 *Ice age 3*. Para todas estas actividades ya se pueden recoger las invitaciones, venta de entradas e inscripciones en la Oficina de Turismo y en la Posada de los Portales.

Para dar a conocer la programación se ha editado un díptico informativo que se ha repartido por los colegios.

PANORAMA

BIENESTAR SOCIAL

Igualdad publica una guía trilingüe de recursos para mujeres inmigrantes

LT / MANZANARES

El Ayuntamiento ciudadrealeño de Manzanares ha editado, en tres idiomas, una guía de recursos para mujeres inmigrantes elaborada por el Centro de la Mujer en coordinación con el Servicio de Atención y Mediación Intercultural (SAMI) de la localidad ciudadrealeña.

La responsable de las concejalías de Políticas de Igualdad y de Servicios Sociales del Ayuntamiento de Manzanares, Pilar Sánchez, fue la encargada de presentar esta guía que ha sido editada en castellano, rumano y árabe «con el objetivo de facilitar el acceso a la información y a los recursos existentes en el municipio a las mujeres que llegan de otros países, según ha explicado».

Según los datos facilitados por la edil responsable de Políticas de Igualdad, en Manzanares hay un total de 1.373 inmi-

grantes empadronados (el 7,1 por ciento de la población total), de los cuales 608 son mujeres y 766 varones que son atendidos por el SAMI, donde se ofrece orientación, se facilitan relaciones, se fomenta la comunicación y se promueve la integración entre personas o grupos pertenecientes a una o varias culturas.

La guía, que ofrece una información más específica de los recursos del Centro de la Mujer y el SAMI, comenzó a distribuirse el viernes 18 de diciembre, coincidiendo con la conmemoración del Día Internacional de las Personas Inmigrantes, expuso la concejala, que ha reiterado el compromiso del Ayuntamiento de Manzanares a favor de la integración de las personas inmigrantes en este municipio y, especialmente, con las mujeres inmigrantes.

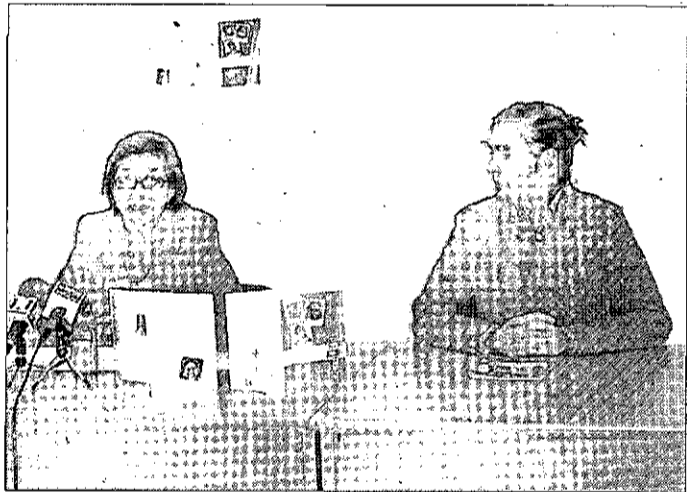

Pilar Sánchez presenta esta nueva guía. / LT

EMPLEO

Convocan una huelga en Artesanos Camiseros

El comité de empresa de Artesanos Camiseros convoca una huelga para mañana por un retraso en el pago de las nóminas. El paro comenzará a las siete de la maña-

na, según informaron fuentes sindicales de esta empresa manzanareña. En un comunicado, el comité explica que a principio de año alcanzaron un acuerdo con la empresa por el que se redujo una hora la jornada laboral a cambio de que no hubiera despidos y se ingresara la nómina antes de cada día 9. Sin embargo, aseguran que «la empresa no cumple» y se paga del 20 en adelante.

OCIO

Criado valora la acogida del I encuentro juvenil y se plantea una nueva edición

El responsable de Juventud asegura que la iniciativa ha cumplido su objetivo de reunir a los más jóvenes en torno a una oferta de ocio

• Cientos de jóvenes manzanareños, de edades comprendidas entre 14 y 35 años, participaron en el I Encuentro Juvenil *Participamos contigo* propuesto por la Concejalía de Juventud del Ayuntamiento de Manzanares con motivo de las fiestas navideñas. La iniciativa surgió ante la ausencia de convocatorias de ocio para jóvenes de esta franja de edad en estas fechas y con el fin de ofrecerles nuevos espacios y posibilidades para que puedan desarrollar sus inquietudes, fomentar la participación y propiciar la interrelación mediante una jornada de convivencia.

LA TRIBUNA / MANZANARES

Cientos de jóvenes manzanareños, de edades comprendidas entre los 14 y los 35 años, participaron en el I Encuentro Juvenil *Participamos contigo* propuesto por la Concejalía de Juventud del Ayuntamiento de Manzanares con motivo de las fiestas navideñas. La iniciativa surgió ante la ausencia de convocatorias de ocio para jóvenes de esta franja de edad en estas fechas y con el fin de ofrecerles nuevos espacios y posibilidades para que puedan desarrollar sus inquietudes, fomentar la participación y propiciar la interrelación mediante una jornada de convivencia.

El concejal de Juventud, Fernando Criado, que fue el encargado de inaugurar el evento, afirmó que estos objetivos se han cumplido de forma positiva, aludiendo a la predisposición que han mostrado todas las entidades y asociaciones juveniles para colaborar en su puesta en marcha aportando sus ideas y habilitando un gran abanico de actividades, y a la buena respuesta de los jóvenes de la localidad a la iniciativa. Motivos suficientes, entiende, para estudiar la puesta en marcha de un nuevo encuentro.

El encuentro juvenil se desarrolló el pasado sábado en el pabellón de muestras de Fercam, desde las once de la mañana, en



Uno grupo de jóvenes preparan el fuego para cocinar las migas. / LT

una jornada en la que tuvieron lugar diferentes torneos como el de radio control, liga de tenis de mesa, fútbol-chapas, wii, play gigante, *magic twister* gigante y *guitar hero*. En el exterior del recinto se celebró un concurso de migas manchegas.

Según informó el responsable de Juventud, las actividades fueron propuestas por las distintas asociaciones juveniles. El revetón, Ajupark, Ecosystem, Talayot, Región Activa, Cónclave, Club de

Tenis de Mesa Manzanares, Deskite R. C. La Mancha y Sin complicaciones.

Por su parte, el programa Alcazul también participó de la jornada con una muestra de los talleres de dibujo y pintura.

El I Encuentro Juvenil de Manzanares concluyó con un concierto a cargo de los alumnos y el monitor del taller de guitarra eléctrica, y con la entrega de premios a los ganadores de los diferentes concursos y torneos celebrados.

LOTERIA

Los manzanareños apuran las últimas horas antes del sorteo

LT / MANZANARES

En el día previo al tradicional sorteo de Navidad, muchos fueron los manzanareños que se acercaron por la Administración de Lotería para comprar los décimos de última hora. Elena Agüero, su lotera, explicó horas antes del sorteo que espera que «este año la suerte llegue nuevamente a la ciudad», repitiendo lo que ya ocurriera hace unos años, cuando repartió el ter-

cer premio de la Lotería Nacional.

Desde hace seis meses, la única Administración de Lotería de Manzanares está repartiendo la suerte para el sorteo de Navidad entre la ciudadanía. Aunque, según explicó Agüero, muchos son los que han dejado la compra de décimos para el último momento. Así las cosas, la lotera aseguró que las ventas han sido ligeramente menores que en años anteriores.

En cuanto a la elección del número, Elena Agüero habló de superstición, pero también de gente que busca un número determinado, por eso, sin ninguna duda, la terminación estrella de este sorteo en Manzanares será el 7. «Algunos incluso han hecho el encargo por teléfono, para asegurarse de que no se quedarían sin su número», explicó la lotera de Manzanares horas antes del sorteo.



mejoras

EN LA RED ELÉCTRICA

MIÉRCOLES, 23 DE DICIEMBRE DE 2009

Desde las 9.00 a las 11.00 horas.

POBLACIÓN: Anejo de Piedrala (Malagón).

Zona Afectada: Todo el Anejo.

Se colocan carteles informativos en la zona afectada.

MUY AGRADECIDOS
POR SU COLABORACION

Las líneas se considerarán en tensión, por si los trabajos terminasen antes de las horas indicadas.

Estamos mejorando la calidad del suministro eléctrico, y para la puesta en marcha de nuestras instalaciones y operaciones de mantenimiento nos vemos obligados a suspender el servicio en los lugares, fechas y horas que se indican.

► FESTEJOS

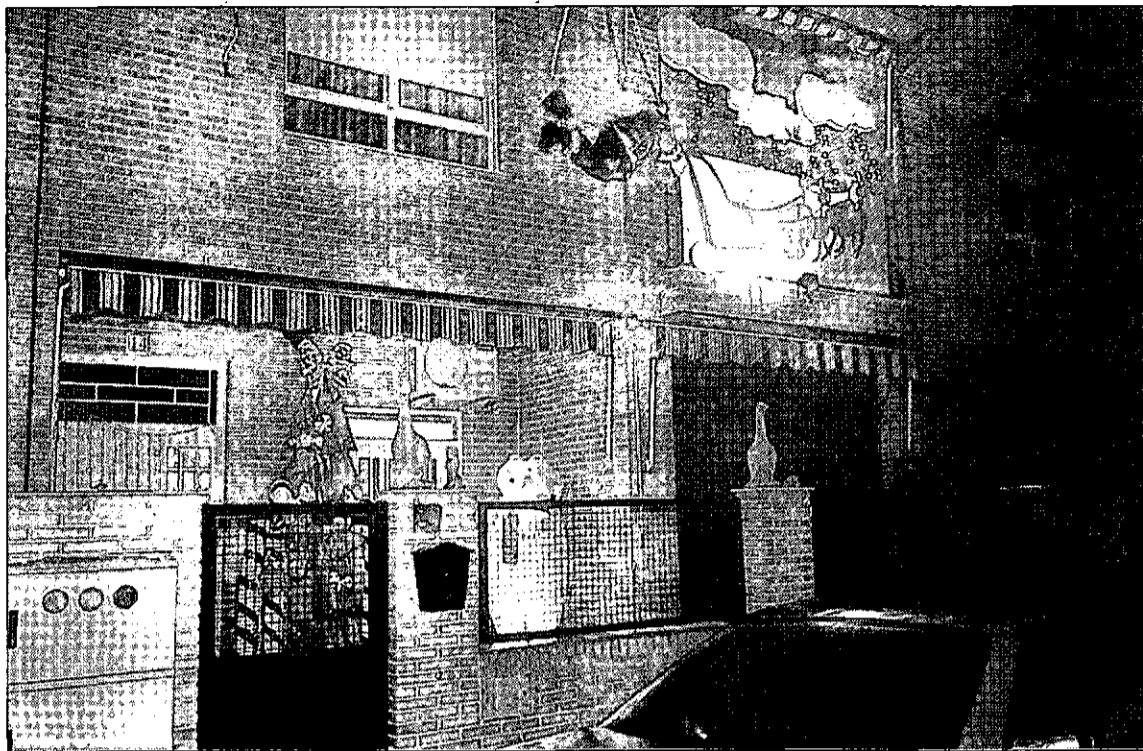

Fachada ganadora del concurso de ornamentación organizado por el Ayuntamiento. / LT

Isabel Martín-Fernández gana el primer premio del concurso de fachadas

Los 150 euros del premio fueron a parar a la calle Vega Molinillo y se concedieron cinco galardones más durante un acto en el Ayala

• Tras la concesión de galardones se procedió al tradicional certamen de villancicos, que organiza el coro romero Virgen de la Cabeza, y que contó con seis grupos más.

LA TRIBUNA / DAIMIEL

La casa situada en Vega de Molinillo 14 ha sido la ganadora del séptimo concurso de ornamentación e iluminación de fachadas en Navidad. Isabel Martín-Fernández, artífice del decorado, recogió el pasado domingo por la tarde los 150 euros y el diploma, según informaron desde el Ayuntamiento daimieleño. Pero la presente edición dejó más premia-

dos en la localidad. El segundo galardón, cien euros, fue a parar a Nieves López-Menchero García, en la calle Méndez Núñez 5. Los 75 euros otorgados por Excavaciones Daimiel los recogió María Isabel Herederos Caminos por su ornamentación en la calle Vega de Molinillo 9. El quinto premio, 50 euros cedidos por Galo Gómez del Pulgar, lo ganó Eva María Fernández de Marcos por la fachada de la calle Reino Unido 34. El sexto y último premio, dotados de 25 euros, recayó en los vecinos del Barrio El Alto, por su decoración en la calle Arcipreste Julio Mata esquina con calle Guadiana, indicaron las mismas fuentes municipales.

La entrega de premios se realizó en el Teatro Ayala, aprove-

chando la celebración del 16 Certamen de Villancicos, que organiza la Delegación de Festejos junto al coro romero Virgen de la Cabeza.

Los cánticos navideños tomaron el relevo a la decoración de los hogares de la localidad. Seis grupos, más el anfitrión y organizador del recital, el coro romero Virgen de la Cabeza, encargado a su vez de cerrar el festival, derrocharon alegría y ganas de cantar bien para la ocasión. El aforo se llenó de familias y daimieleños en general para escuchar los cánticos típicos de estas fechas. Se creó una fila cero para aquellas personas que quisieran colaborar para la campaña que mantiene Cruz Roja para recaudar fondos para una nueva ambulancia.

► MÚSICA

La banda municipal incorpora siete nuevos componentes

LT / DAIMIEL

La Banda Municipal de Música aprovechó el Concierto de Navidad del pasado domingo en el Ayala para presentar a sus siete nuevos componentes, entre ellos, dos violonchelos. El recital sirvió también para que el alcalde, José Díaz del Campo, le entregase una insig-

nia distintiva a Manuel Campillos por su pertenencia a la formación musical durante 25 años.

Igualmente, el director de la banda, Pedro Francisco Sánchez-Valdepeñas, anunció que con la incorporación de estos dos nuevos instrumentos (en referencia a los violonchelos) «se le otorga más

prestancia a la banda y la sitúa como sinfónica».

La ocasión sirvió para ofrecer el tradicional recital navideño. *Cómic Obertura* de Ferrer Ferrán, *Concierto de amor* de Jacob de Han, *Rojales de Cartagena* y *Alfonsea o Entre flores*, de Pacheco, conformaron el programa.

► PANORAMA

CULTURA

Abre al público la muestra sobre los «huesos» del arquitecto Miguel Fisac

LT / DAIMIEL

Inaugurada oficialmente la exposición *Miguel Fisac. Huesos varios*. La muestra homenaje al arquitecto daimieleño fue presentada el pasado viernes por el también arquitecto y a la vez comisario de la exposición, Fermín González, quien posteriormente ofreció una conferencia sobre Fisac. Junto a él, el alcalde de Daimiel, José Díaz del Campo, la concejala de Cultura, Marisa García Bartall, y el presidente de la Fundación Miguel Fisac, Ramón Ruiz Valdepeñas, saludaban la muestra que consta de dos partes. Una de ellas estará en el espacio que lleva el nombre del arquitecto daimieleño (antiguo mercado de abastos) y la otra en el Museo Comarcal hasta el 31 de diciembre.

El arquitecto asturiano, en su segunda visita a Daimiel, la primera «fue visto y no visto»,

mostró su admiración por Fisac: «Ha sido un referente a nivel nacional e internacional. Consiguió comercializar un descubrimiento que hizo la vida más fácil a todos los arquitectos de la época». Se refería con este invento a las famosas estructuras de hormigón hueco que revolucionaron la construcción en la década de los 60. El comisario, que presentó su estudio antes que la propia tesis doctoral, exhibió a los asistentes, entre los que se encontraba Ana María, viuda de Fisac, a Lupo. Se trata de un juguete de construcción que permite acercar de una forma didáctica la obra del daimieleño hasta los más jóvenes.

Según explicaron desde el Ayuntamiento de Daimiel, los «huesos» son esas vigas de hormigón huecas que hicieron que el nombre de Miguel Fisac traspasase fronteras.



Conferencia sobre Miguel Fisac en Daimiel. / LT

OCIO

Juventud oferta varios talleres para las fiestas navideñas

Hasta seis propuestas diferentes ocuparán la actividad de la sala de ocio del Centro Motilla durante los días previos de Nochebuena y Nochevieja. Así, para hoy y mañana, la Delegación de Juventud propone un torneo de pin-pon y la elaboración de camisetas navideñas, respectivamente. Para la siguiente semana se ha previsto la confección de colgadores de Papá Noel (lunes 28); un campeonato de fútbol (martes 29) y, por último, inventar diferentes madroños decorativos (miércoles 30). El horario previsto para cada actividad es de 11.30 a 13.30 horas y única-

mente hace falta inscripción previa para las competiciones de ping-pon y fútbol, previamente. La Delegación recuerda igualmente que tanto la sala de ocio como el centro de internet abrirán sus puertas de 10.30 a 14 y de 17 a 20 horas. El edificio Motilla cerrará los días 24, 25 y 31 de diciembre y 1 y 6 de enero.

MUNICIPAL

El Pleno debate las ordenanzas fiscales de 2010 ■ Desde las nueve de la mañana en la sala noble del Ayuntamiento, los 17 concejales daimieleños deberán aprobar o desestimar los dos únicos puntos del orden del día que se debatirán con carácter de urgencia en el pleno convocado hoy por la mañana. Según indicaron desde el Consistorio, primero se votará la declaración de urgencia y, posteriormente, la aprobación definitiva de la modificación de las ordenanzas fiscales para el ejercicio de 2010.

▷ALCÁZAR

Servicios Sociales cuenta con un nuevo vehículo gracias a 37 empresas locales

LT / ALCÁZAR

Servicios Sociales cuenta desde el pasado domingo con un nuevo vehículo gracias a un proyecto en el que ha tenido mucho que ver la solidaridad de una serie de empresas de la localidad.

En total son 37 las empresas que han participado en la adquisición de este nuevo vehículo destinado a fines sociales, que nace de la mano de la empresa Consultoría y Emprendimiento de Ayuda Social, con larga experiencia en este sector y que ha sido la encargada de coordinar el proyecto entre Servicios Sociales y las diferentes empresas. Gracias a esta iniciativa, según explicaron fuentes municipales, se ha adquirido este vehículo de nueve plazas con un coste de 36.000 euros y que supone una valla publicitaria móvil, ya que está rotulado con el nombre de todas las empresas que han colaborado en este proyecto.

El fin al que se destinará el vehículo es al traslado diario de los usuarios de la residencia Maestro Joaquín Rodrigo hasta el centro Frida Kahlo donde pasan el día. Hasta ahora ese traslado se venía haciendo con el transporte público o a pie pero con algunas dificultades para los usuarios que ahora ya podrán desplazarse cada día en este vehículo adaptado a sus necesidades y que además podrá servir para otros fines sociales.

El alcalde, José Fernando Sánchez Bódalo, agradeció su solidaridad, «especialmente en estos tiempos de dificultades para todos».

▷BOLAÑOS

Ramón Rivas inaugura su exposición en la casa de cultura

LT / BOLAÑOS

El pintor Ramón Rivas inauguró el pasado sábado en Bolaños su exposición plástica sobre el *Rivismo* en la casa de cultura. El tema de la muestra se define como arte contemporáneo pedagógico para todos los ciudadanos y se podrá visitar hasta el 18 de enero de 2010. La exposición consta de 21 cuadros de formato grande. El horario en la casa de cultura, ubicada en la calle Toledillo, es de 10 a 14 y de 18 a 21 horas. Los sábados será de 10 a 14 horas.

▷VALDEPEÑAS

Las obras del Centro Tecnológico del Asfalto terminarán en otoño de 2011

El alcalde de Valdepeñas y el gerente de Asefma visitaron los terrenos de titularidad municipal en la Finca La Nava que albergarán la pista de tres kilómetros y el centro de formación

• La pista de ensayo permitirá crear una treintena de empleos directos, mientras que el edificio para formar a trabajadores y técnicos contará con otros 20 puestos.

LA TRIBUNA / VALDEPEÑAS

El alcalde de Valdepeñas, Jesús Martín, acompañado del gerente de la Asociación de Empresas de Fabricación y Aplicación de Mezclas Asfálticas (Asefma), Juan José Potti, y del arquitecto de la obra, visitaron el pasado fin de semana los terrenos de la Finca La Nava, de titularidad municipal, donde se ubicarán en el futuro la pista de experimentación y el centro de formación del Centro Tecnológico Europeo del Asfalto, cuyo edificio de investigación se ubicará en el campus universitario de Ciudad Real.

Durante la visita, las autoridades analizaron los terrenos donde se ubicará una pista de tres kilómetros de longitud a escala real que será la mayor de Europa, donde se experimentará con nuevos asfaltos que capturen los gases de emisión de los vehículos o que cambia de color según las condiciones meteorológicas con el fin de preavisar a los conductores. Se trata de mezclas bituminosas con ninguna capacidad contaminante y sin alquitrán.

Independientemente de las necesidades de personal durante la construcción, esta pista de ensayo tendrá un número de trabajadores que se puede estimar en cerca de 30 empleos directos.

La segunda función que se desarrollará en Valdepeñas será la de formar a los trabajadores y técnicos relacionados con el sector europeo de las mezclas asfálticas. Por lo tanto, el Centro Tecnológico Europeo del Asfalto será también un lugar de formación y capacitación del personal que ejecuta las obras y que fabrica las mezclas, en definitiva, la formación de la actividad a nivel europeo, lo que supone crear un buque escuela de fabricantes de mezcla, una autoescuela europea de esta actividad. Las necesidades de personal para el desarrollo del centro de capacitación se pueden estimar en unos 20 empleos directos, según informaron desde el Ayuntamiento de Manzanares.

Para construir el Centro Tecnológico del Asfalto se deberá crear una sociedad mixta compuesta por la Junta de Comunidades de Castilla-La Mancha, Universidad de Castilla-La Mancha, Ayuntamiento y Asefma. En cuanto a la financiación del proyecto,



El alcalde de Valdepeñas, Jesús Martín (derecha), acompañó al gerente de Asefma, Juan José Potti, a los terrenos. /LT

el 70% correrá a cargo de los Fondos Europeos y el 30% restante a cargo de los presupuestos del Gobierno regional.

EL PROYECTO. La Asociación de Empresas dedicadas a la Fabricación y Aplicación de Mezclas As-

Este centro será el referente europeo más importante y uno de los dos más destacados a nivel mundial

fálticas (Asefma), que agrupa a más de un centenar de compañías como Sacyr, Repsol, Aenor o FCC Construcción, entre otros, decidió en la última asamblea general del 3 de marzo de 2009 desarrollar el Centro Tecnológico Euro-

peo del Asfalto (EUCAT), con sede en España, en Castilla-La Mancha.

El Centro Tecnológico Europeo del Asfalto es un proyecto que a pleno rendimiento dará trabajo a medio centenar de investigadores que experimentarán la consecución de pavimentos y firmes más seguros, ecológicos y fiables en las carreteras europeas.

Asefma ha elegido Ciudad Real para ubicar este centro que contará con un laboratorio y oficinas en el campus universitario de la capital manchega, aprovechando las sinergias de las Escuelas de Industriales de Caminos y la Facultad de Químicas, mientras que las pistas de experimentación con un circuito de tres kilómetros de perímetro se construirán en Valdepeñas.

Este centro será sin duda el referente europeo más importante y uno de los dos más importantes a nivel mundial en materia de I+D, capacitación del personal que ejecuta las obras y contará con un

centro de experimentación de carreteras a escala real donde los investigadores experimentarán en la creación de pavimentos y firmes más seguros, ecológicos y fiables en las carreteras europeas.

Está previsto el inicio de su construcción a principios del año

El proyecto de Asefma en Valdepeñas comenzará a construirse a principios de 2010

que viene y su finalización en otoño de 2011, según informaron las mismas fuentes municipales.

PROYECTO FÉNIX. Asefma ha puesto en marcha el Proyecto Fénix, el mayor esfuerzo en I+D realizado en Europa en el área de la pavimentación de carreteras. El proyecto, de cuatro años de duración, se estructura en torno a 12 líneas de investigación originales que van desde el desarrollo de nanomateriales (micropartículas que puedan permitir la creación de carreteras que por su propia esencia favorezcan la eliminación de la contaminación que la circulación de los vehículos produce y contribuir a mejorar la sostenibilidad de las carreteras), al desarrollo de nuevas tecnologías de producción en plantas asfálticas más eficientes, entre otros beneficios.

Medio Ambiente

Asefma desarrolla un proyecto para mejorar el medio ambiente que se estructura en torno a 12 líneas de investigación originales que van desde el desarrollo de nanomateriales, al desarrollo de nuevas tecnologías de producción en plantas asfálticas más eficientes, al desarrollo de nuevas mezclas bituminosas obtenidas mediante procedimientos más amigables con el medio ambiente y más seguras ante el riesgo de accidentes, al desarrollo de sistemas proactivos de la seguridad integrados en la carretera o en el aprovechamiento energético de la irradiación solar sobre el pavimento filtrante. Estas líneas estratégicas, sin lugar a dudas, muy ambiciosas, pueden permitir un avance sin precedentes en la concepción, fabricación, sostenibilidad y seguridad de las carreteras españolas y respaldar el liderazgo industrial del sector español a nivel europeo con el liderazgo tecnológico derivado de las líneas de investigación del Proyecto Fénix.

Castilla-La Mancha
solidaria con

África

CAMPAÑA DE ACCIÓN HUMANITARIA PARA LA
FINANCIACIÓN DE PROYECTOS DE SALUD EN ÁFRICA

TELÉFONO: 925 281 081

DONACIONES EN TODAS LAS OFICINAS DE CAJA CASTILLA LA MANCHA EN LA CUENTA Nº 2105 0135 97 1290011222
Y A TRAVÉS DE LA PÁGINA DE LA FUNDACIÓN www.fcmc.es

*Un poco de ti será
mucho para ellos*

CAMPAÑA DE
acción
humanitaria

El VIH/SIDA, la malaria y la tuberculosis no sólo lastran este continente sino que comprometen su futuro. Sin salud, el desarrollo es imposible.



PANORAMA

ARGAMASILLA DE ALBA

El coro de Tomelloso pone el acento rociero en el XV encuentro de villancicos

LA TRIBUNA / ARGAMASILLA La Asociación de Amas de Casa de Argamasilla de Alba organizó el pasado domingo su tradicional encuentro de villancicos, con la colaboración del Ayuntamiento de la localidad.

Este evento, que ha cumplido ya sus quince años, permite a los argamasilleros festejar el inicio de las fiestas navideñas, escuchando todo un repertorio de villancicos que va desde los más tradicionales y populares manchegos, hasta la más arraigada tradición anglosajona, pasando incluso por acordes rocieros.

El primer grupo en participar fue la Antigua Escuela de Baile Crisanto y María del Rosario, que se convirtieron en la cara más popular del encuentro, con canciones tan conocidas como *Los pastorcillos van y van*,

y *Qué guapa es la madre*. Desde Manzanares llegó la coral Guillermo Calero, que trajo hasta el centro social de la localidad villancicos de tradición latina, pero también de lengua anglosajona.

La alegría y el ritmo lo pusieron los veinticuatro miembros, el cajón flamenco y las tres guitarras del Coro Rociero Jesús del Perdón de Tomelloso, que pusieron sobre el escenario temas tradicionales con un sonado ritmo andaluz: *Luminarias*, *Cantaba José* y *El pastorcillo*, entre otros.

El encuentro lo cerró la Coral de las Amas de Casa, organizadoras del evento, que también optó por un repertorio de lo más tradicional que incluyó, entre otros temas, *Alabanzas a la creación del mestas*, *Haced pastores* y *Van los pastores*.



Uno de los grupos participantes, durante su actuación. / LT

MEMBRILLA

Productos de la tierra para los mejores belenes y escaparates

Tomás Martín Herrera ha sido proclamado ganador del concurso de belenes de Membrilla, tras conseguir un total de 59 puntos. En la categoría de decoración de escaparates, el primer premio fue fallado en favor de Electrodomésticos Santiago, al sumar 53 puntos. Los afortunados se dieron a conocer este domingo, cuando los componentes del coro parroquial, los miembros del jurado, algunos vecinos y miembros del equipo de Gobierno, incluido el alcalde de Membrilla, procedieron a visitar los siete belenes y cuatro escaparates que en esta edición se habían presentado a concurso. A todos los participantes del certamen, con el que se quiere preservar esta tradición decorativa, se les entregó un obsequio con produc-

tos de la tierra. Reconocimiento al que los galardonados sumaron una placa del ceramista Cristino de Santiago, jamones, queso y lomo. De esta edición, el jurado destacó especialmente la originalidad y gran gusto de los participantes a la hora de montar su trabajo utilizando los materiales más insospechados. La terna de premiados la completan en la categoría de belenes: Ana Rodero y Rosa María Aldavero. Por su parte, se premió por su originalidad a la hora de decorar el escaparate a Isabel Díaz y Floristería Nuestra Señora del Espino.

HERENCIA

La vicepresidenta regional María Luisa Araújo visita hoy la localidad

María Luisa Araújo, vicepresidenta de Castilla-La Mancha, visitará hoy en la localidad de Herencia la empresa Tecnove. Será a las 16.30 horas. Está previsto que acompañen a la vicepresidenta en este acto al alcalde de la localidad, Jesús Fernández, y el presidente de Tecnove, Eusebio Ramírez. Previamente, la dirigente socialista visitará el Ayuntamiento.

ARGAMASILLA DE ALBA



'El día de la familia'. La residencia de mayores celebró recientemente 'El día de la familia', una jornada en la que participaron los padres y los abuelos que acuden a diario de este centro. Una ocasión especial para la que los trabajadores decoraron todas las instalaciones. Los residentes fueron sin embargo los grandes protagonistas de una tarde que se cerró con un recital de villancicos interpretados por varios de ellos. / FOTO: LT

ECONOMÍA

La Solana afrontará el año 2010 con un presupuesto de casi 28 millones de euros

Esta propuesta del equipo de Gobierno, que se presentará mañana en pleno, supone un incremento del 4,64% con respecto a 2009

• García-Abadillo destacó que la carga financiera se ha reducido en un 21,77%, 84.986 euros, lo que supone «una de las tasas de endeudamiento más bajas de toda la provincia».

LA TRIBUNA / LA SOLANA

Diego García-Abadillo, alcalde de La Solana, presentó en la mañana de ayer la propuesta del equipo de Gobierno para los presupuestos del Consistorio solanero en 2010, pendiente de su aprobación en Pleno, mañana miércoles.

Según los datos aportados por el primer edil, el montante total para este ejercicio será de 27.905.000 euros, lo que supone un incremento del 4,64% con respecto al presupuesto de 2009. Uno de los más altos de la historia del ayuntamiento solanero, señalaron fuentes municipales.

En opinión de García-Abadillo, se trata de «unos presupuestos de inminente carácter inversor, que están pensados para crear nuevas infraestructuras en torno a la modernización y desarrollo económico del ámbito empresarial de agricultura, turismo y comunicación». Objetivo al que se destina el 23,84% del montante total.

La partida de gastos de personal también se ve beneficiada en

estas cuentas generales, con un incremento de un 3,44%, destinado a ayudar a paliar situaciones dramáticas de personas que se hayan quedado en desempleo, según palabras del propio alcalde.

No menos importante será la inversión destinada a gastos corrientes, bienes y servicios, con 4.330.000 euros, que en su mayoría

servirán para poner en marcha la residencia integral de discapacitados, con capacidad para albergar de manera continua a 42 personas, además de las 16 plazas de centro de día, y en la que se dará trabajo a 60 profesionales.

Durante la presentación de las cuentas, el primer edil destacó especialmente, la reducción de la carga financiera para este año en un 21,77%, es decir 84.986 euros, siendo ésta una de las tasas de endeudamiento más bajas de toda la provincia, con un 2,26% del total cuando el límite está establecido en el 25%.

En cuanto a las obras que se han previsto, García-Abadillo habló de la urbanización de la plaza del Arco del Convento, de obras de saneamiento en los alcantarillados, de terminar el nuevo punto limpio, de abrir la nueva casa de la juventud y de crear, en el colegio del Humilladero, una ampliación de la ludoteca municipal para los niños de esa zona. También para 2010 está prevista la finalización del polideportivo del Sagrado Corazón.

En cuanto a la modificación de las ordenanzas fiscales, aseguró que éstas serán disminuidas, concretamente aquellas que incidan en la creación de empresas en el nuevo parque empresarial, quedarán exentas de impuestos y tasas, y se les bonificará con el 95% de la licencia de apertura.

PRESUPUESTO

► **27.905.000 euros.** Será el presupuesto para 2010 que presentará el equipo de Gobierno al pleno. Supone un incremento del 4,64% con respecto al aprobado en el año anterior.

► **4.330.000 euros.** Cantidad que se destinará a gastos corrientes, bienes y servicios. En su mayoría servirá para financiar la puesta en marcha de la residencia integral de discapacitados, con capacidad para atender de manera continua a 42 personas.

► **23,84%.** Casi 7.000.000 euros se destinarán en 2010 a la creación de nuevas infraestructuras para la modernización y desarrollo económico en el ámbito empresarial de agricultura, turismo y comunicación.

▷DIPUTACIÓN

La campaña de la aceituna del Campo de Calatrava, a punto de terminar

Almansa concretó que la producción es algo inferior, aunque la calidad es sobresaliente

• El presidente de la Asociación para la Promoción del Aceite del Campo de Calatrava firmó un convenio de 18.000 euros con el de la Diputación de Ciudad Real.

LA TRIBUNA / CIUDAD REAL

El presidente de la Diputación, Nemesio de Lara, y el de la Asociación para la Promoción del Aceite del Campo de Calatrava, Julián Almansa Aranda, firmaron ayer por la mañana un convenio en el Palacio Provincial mediante el que la institución provincial aporta a la citada entidad 18.000 euros con el objetivo de subvencionar acciones tendentes a promocionar y difundir la existencia y calidad del aceite de oliva que se obtiene en esta comarca natural ciudadrealeña.

De Lara se interesó por la marcha de la campaña de recogida de la aceituna. Almansa comentó, a este respecto, que prácticamente han terminado. Además, añadió que como las heladas este año han sido tardías, «el fruto no ha resultado afectado, por lo que las expectativas son excelentes».

«Ya era hora de que la climatología acompañara», dijo Almansa, quien le refirió a Nemesio de Lara, por otro lado, que han hecho prospecciones en olivares y que el árbol no ha resultado afectado por el momento. Además, según precisó, «si sigue lloviendo, será muy beneficioso para el cultivo», ya que las temperaturas no

están siendo muy extremas en esa parte de la provincia-ciudadrealeña.

El presidente de la Diputación y el vicepresidente Ángel Amador, que asistió a la firma del convenio, conocieron por parte de Almansa, que también preside la Denominación de Origen del Aceite Campo de Calatrava, que este año en esta comarca se recolectarán unos 10 millones de kilos de aceituna, por lo que el volumen total se quedará por debajo de los datos que arrojó la cosecha la temporada pasada, según detallaron fuentes de la institución provincial.

Julián Almansa indicó, no obstante, que, «aunque la producción es algo inferior, la calidad es sobresaliente, por lo que a estas alturas ya hablan de un mejor rendimiento que en la campaña anterior». Todo ello se debe no sólo a que la climatología ha acompañado, según Almansa, sino que también «los tratamientos que se han dado en esta ocasión han funcionado satisfactoriamente».

MEDIOS MECÁNICOS. En otro orden de cosas, el presidente de la Diputación quiso saber en qué porcentaje se lleva a cabo la recolección empleando medios mecánicos. Almansa señaló, en este sentido, que cada año va incrementándose más, porque el costo de la recogida incide muy directamente en la rentabilidad del cultivo. «El emplear una cosechadora reside en que sea rentable o no. De lo contrario, si no se redu-



Nemesio de Lara (izquierda) y Julián Almansa Aranda. / LT

ce al máximo la mano de obra, es imposible», explicó para indicar, a continuación, que el 70 por ciento del a denominación de origen está mecanizada. «En el aspecto técnico vamos a pasos de gigante», afirmó.

En la comarca del Campo de Calatrava se recolectará este año 10 millones de kilos de aceituna

La Asociación para la Promoción del Aceite del Campo de Calatrava, que agrupa a numerosas cooperativas y almazaras ubicadas en la comarca, extiende su

ámbito de actuación a los municipios de Aldea del Rey, Argamasilla de Calatrava, Bolaños, Cañada, Granátula, Moral, Torralba, Villanueva de San Carlos, Almagro, Ballesteros, Calzada, Carrión, Miguelturra, Pozuelo, Valenzuela y Villar del Pozo, según indicaron fuentes de la institución provincial ciudadrealeña.

Se constituyó con el objetivo de promocionar y apoyar la comercialización del aceite producido en el Campo de Calatrava. Y también con la finalidad de velar por la calidad del producto que está acogido a la Denominación de Origen.

Este no es el único convenio firmado con la institución provincial para promover los productos de la provincia. Hace unos días se firmó otro acuerdo para promocionar la apicultura o el melón de la Mancha.

▷CAMPO DE CALATRAVA

Calzada entrará a formar parte de la mancomunidad desde el 1 de enero de 2010

LT / ALDEA

El pleno de la Mancomunidad Campo de Calatrava aprobó la adhesión definitiva de Calzada de Calatrava. La Mancomunidad aprobó la adhesión una vez realizados los oportunos informes de la Junta y la Diputación, por lo que se pedirá a la Consejería de Administraciones Públicas la modificación los estatutos, por lo que estará integrada ya por 14 municipios a partir del 1 de enero de 2010.

En el pleno, Agapito Arévalo, del Ayuntamiento de Miguelturra, informó de la subvención de más de 100.000 euros que contempla la resolución definitiva Ministerio de Ciencia y Tecnología con destino al programa Ciudades Singulares. A este programa dedicado a llevar las nuevas tecnologías a la tercera edad en los municipios, podrán acogerse hasta seis municipios de la mancomunidad. Se analizó en profundidad este proyecto y en breve los municipios interesados indicaran su adscripción a esta iniciativa, según indicaron desde este colectivo.

La mancomunidad conoció la denuncia del convenio colectivo por parte de sus trabajadores, para proceder a negociar un nuevo convenio para los trabajadores de la mancomunidad.

Además, el Campo de Calatrava dio el visto bueno al inicio de los trámites necesarios para la realización de la campaña de fumigación del olivar de 2010, que tan buenos resultados viene dando a los agricultores y al cultivo del olivar de la mancomunidad.

Igualmente, el pleno conoció un avance del presupuesto de 2010, que por primera vez contempla una cifra superior al millón de euros.

▷DIPUTACIÓN

El PP plantea varias enmiendas para invertir en agroalimentación y turismo

P. VELASCO / CIUDAD REAL

El Grupo Popular de la Diputación propondrá más inversión para favorecer la promoción de los productos agroalimentarios y el turismo rural en la provincia. José Alberto Martín-Toledano, portavoz del PP en la institución provincial, volvió a presentar las 21 enmiendas que se han registrado «para mejorar el presupuesto de 2010 de la Diputación» y que ya anunció en rueda de prensa el pasado jueves. Las enmiendas proponen reducir el gasto en ocho millones de euros,

que se conseguirán de la disminución de un 20 por ciento de todas las partidas de gasto (capítulo 2), salvo cuatro excepciones.

Según el PP, con este ahorro se propone la creación de un anagrama provincial que identifique los productos de calidad agroalimentarios de Ciudad Real, con un gasto de 25.000 euros. La misma partida se incluye para una marca para el turismo de la provincia. Además, plantean que se aumente en un millón de euros la convocatoria de subvenciones para empresas y co-

operativas agroalimentarias que presenten nuevos y mejores programas de comercialización.

El PP propone destinar otros 150.000 euros para la creación de dos catálogos, uno de productos alimenticios y otro de rutas de senderismo provincial. En este último caso, con una partida de 200.000 euros, se plantea la contratación de una campaña de señalización de rutas de senderismo.

El portavoz popular indicó que proponen subvencionar a ayuntamientos que creen actividades so-

cio-culturales para niños cuyos padres trabajen, durante el horario laboral de los mismos y en el periodo de vacaciones escolares con una partida global de 145.043 euros.

También relacionado con el turismo rural, Martín-Toledano señaló que en las enmiendas recogen una ampliación del gasto de 500.000 euros para el fomento de la creación de nuevos alojamientos, a través de un concurso público, para que se creen tres nuevos centros.

De igual modo, se proponen enmiendas de aumento de gasto, que

engloban dos planes de empleo de seis millones de euros cada uno. Por un lado, un plan de empleo asistencial y por otro, uno de apoyo a las empresas y que se reparta con criterios objetivos similares a los utilizados en el Plan E del Gobierno central.

Además de las enmiendas, el PP ha presentado una serie de propuestas «imprescindibles» como que el Plan de Carreteras tenga una «definición y se diga desde principios de año las vías en las que se va a actuar y el importe que supondrán». El portavoz del PP manifestó que todavía están a la espera de que el equipo de Gobierno les llame para hablar sobre las enmiendas, aunque el pleno en el que se debaten las cuentas para 2010 se celebra hoy.

SUCESOS

Aparece en buen estado la mujer de Corral que desapareció en Valencia

P. V. / CIUDAD REAL

La mujer de Corral de Calatrava que desapareció en Valencia el pasado 25 de noviembre, apareció en buen estado la semana pasada en esta ciudad. Según detallaron fuentes cercanas a la familia a este periódico, Mari Paz Encinas, de 47 años, fue localizada por la Policía Local valenciana en un cajero de una entidad bancaria el pasado 16 de diciembre. «Cuando la identificaron, se dieron cuenta que era la persona que llevábamos buscando desde hace más de veinte días y me avisaron», explicó Antonio Cicuendez, tío de la pareja de Mari Paz.

La mujer, que sufre una enfermedad mental, ya ha regresado

a Corral de Calatrava, donde reside con su madre y su hermano. Cicuendez comentó que la encontraron muy delgada. Además, ha contado «muy poco» de lo que ha hecho estos días «sola» por la ciudad valenciana. «Apareció con una bolsa con algunos yogures y dice que había gente que le daba algo de comer», añadió este familiar de su pareja sentimental.

Mari Paz Encinas se encontraba en paradero desconocido en Valencia, donde había viajado con su pareja desde Ciudad Real (donde reside habitualmente). En el momento de la desaparición se encontraba en un centro comercial y no llevaba ni documentación ni dinero ni teléfono móvil.

MIGUELTURRA



Talleres navideños. La biblioteca municipal concluyó la actividad denominada *La hora de los cuentos*. Estos talleres se desarrollaron durante los tres primeros sábados de diciembre. La actividad estaba dirigida a niños de la localidad con más de 5 años y el objetivo fue promover el hábito de lectura desde las edades más tempranas. / FOTO: LT

PORZUNA

El Ayuntamiento pide colaboración a los comerciantes

El Ayuntamiento de Porzuna, a través de su alcaldesa, María de los Ángeles Rojas, y una técnico de Servicios Sociales, Estela Núñez, se reunió con las asociaciones de la localidad para presentar la programación de Navidad. En el encuentro, la primera edil animó a todos los comerciantes a participar de forma activa en todas las actividades preparadas. La respuesta de las asociaciones fue muy positiva, según explicó el Ayuntamiento en un comunicado. En la reunión, la alcaldesa de Porzuna presentó a las asociaciones el programa de actos 2009/10. «El Consistorio pretende con estas reuniones que todos nuestros ciudadanos se encuentren representados y vivan la política social y cultu-

ral de Porzuna como algo propio, algo de lo que forman parte», señaló la alcaldesa. En el encuentro, Rojas repartió una tabla en la que se recogen las actividades para las que se solita la colaboración de las asociaciones y en las que se recoge el horario, tarea a realizar, lugar y demás conceptos. Además, se ha tenido en cuenta tanto las características de los grupos, limitaciones como preferencias, intentando no encomendar tareas que suponga un esfuerzo extra para ninguno de los colectivos.

MIGUELTURRA

La Coral Polifónica de la Escuela de Música actúa hoy en la localidad ■ La programación navideña planificada por el Ayuntamiento de Miguelturra para los próximos días incluye hoy, a las 20 horas, un concierto de la Coral Polifónica de la Escuela de Música. La siguiente actividad será el 26 de diciembre, a las 18 horas, con el Circo Hermanos Parada para los más pequeños.

MIGUELTURRA



El colegio El Cristo celebra su fiesta de Navidad. El Colegio Público El Cristo de Miguelturra celebró en la casa de cultura su fiesta navideña, en la que participaron todos, desde lo más pequeños a los más mayores como los de la imagen con su gorro de Papá Noel. Ellos fueron los encargados de poner la música con sus flautas en una representación que llenó la platea. / LT

TRÁFICO

Un vecino de Viso fallece al salirse su coche de la vía y volcar en Torre de Juan Abad

El siniestro, en el que perdió la vida J. M. A. E, de 45 años, se produjo en el kilómetro 35,5 de la carretera CM-3129, sobre las 15.30 horas

• Las inclemencias del tiempo no se barajan a priori como origen del accidente de tráfico. Actualmente la Guardia Civil está investigando otras posibles causas.

M. S. / CIUDAD REAL

Un hombre de 45 años y vecino de Viso del Marqués falleció ayer en un accidente de tráfico al volcarse el vehículo que conducía. El suceso tenía lugar en la carretera CM-3129, que se cobraba así su segunda víctimas en poco más de 24 horas.

Según los datos facilitados por la Subdelegación del Gobierno de Ciudad Real, el suceso se produjo a las 15.30 horas, en el punto kilométrico 35,5, del tramo que une las localidades de Torre de Juan Abad y Cózar, cuando su automóvil se salió de la vía por el margen izquierdo, para después volcar.

El conductor, único ocupante del coche siniestrado, fallecido, era vecino de Viso del Marqués y sus iniciales eran J. M. A. E.

Hasta el lugar de los hechos se desplazaron la Guardia Civil, una UVI Móvil de Valdepeñas, médicos de urgencias y un equipo del servicio de obras públicas, infor-

maron fuentes del 112, que recibieron el aviso a las 15.36 horas.

Desde la Subdelegación, se informó que actualmente continúan las investigaciones en torno al suceso, aunque adelantaron que por el momento se ha descartado a priori que se debiera a los temporales que están azotando la provincia en los últimos días.

Como hecho significativo, destacar que el pasado domingo, en la misma carretera, pero en el kilómetro 51.900, en el término municipal de Villamanrique, falleció un joven de 36 años, A. M. F. al salirse de la vía el camión que conducía.

PORZUNA

El programa festivo se inicia con 'El árbol de los deseos'

LT / PORZUNA

El Ayuntamiento de Porzuna ha organizado un amplio programa para todos los gustos en esta Navidad, que contarán con la II carrera de San Silvestre. Las actividades comenzarán mañana, a las 11.30 horas en la casa de cultura para realizar *El árbol de los deseos*, con el que se decorará este espacio durante toda la Navidad.

Las citas navideñas vuelven el día 26, a las 11.30 horas, con *Aprendemos de nuestros abuelos*, donde abuelos y nietos compartirán juegos populares gracias a la colaboración del Hogar del Jubilado y Acote. Paralelamente, en la pedanía del Trincheto se celebrará una sesión de deportes alternativos, que se repetirá también el lunes 28 con juegos populares.

Esa noche, a las 20 horas en la casa de cultura, la Banda Municipal ofrecerá el tradicional concierto de Navidad.

Pero la cita más esperada llegará el 31 de diciembre con la San Silvestre. Desde la plaza Mayor comenzará esta carrera para todas las edades. La inscripción debe realizarse en el Ayuntamiento antes de las 10.45 de ese día.



Carnaval cázar

del 18 al 28 **2009** declarado de interés
diciembre *turístico regional*



Excmo. Ayuntamiento de Alcázar de San Juan



Patronato Municipal de Cultura



Consejería de Cultura, Turismo y Artesanía

ROSA CASTRO • Concejala de Festejos y Cultura

Sus responsabilidades como concejala de Cultura las compagina con las tareas de Festejos, Concejalía que también dirige. Asegura que le gusta la fiesta y la diversión, por lo que afirma que participa en la mayor parte de los actos organizados junto con la mayor parte de la Corporación municipal, quien «trabaja durante todo el año para que los ciudadanos se diviertan lo máximo posible». Natural de Alcázar, comenta que entre los actos más característicos de estas fiestas se encuentra el desfile infantil, además del concurso de máscaras y el entierro de la sardina.

«Carnavalcázar cuenta con más participación que en pasadas ediciones»

ANA POBES / ALCÁZAR

Aunque sea atípico y suene algo raro, Alcázar de San Juan celebra su Carnaval en plenas navidades. Una fiesta declarada de Interés Turístico Regional que cada año congrega a cientos de ciudadanos de distintos lugares de la provincia y la comarca que no dudan en salir a la calle disfrazados bajo el espíritu de la Navidad.

¿El Carnaval de este año cuenta con alguna novedad en su programación oficial?

Sí, se han introducido algunas novedades, pero sobre todo destacar que la participación de este año ha sido mayor que en pasadas ediciones, por lo que han sido varias las comparsas que no podrán participar en el desfile porque sería demasiado largo. El desfile infantil cuenta también con más participantes, pues colaborarán ocho colegios del municipio y algunos de ellos lo harán incluso con 90 niños, por lo que serán cerca de 700 niños los que desfilarán por las calles de Alcázar acompañados además de sus padres y profesores. Otra de las novedades de este año es que a los más pequeños se les pondrá identificar con una pulsera con el fin de que cuando vayan a la carpa los padres se queden tranquilos. Además, habrá una fiesta infantil.

Otra de las actividades más participativas es el desfile de murgas y comparsas. ¿Cuántas participarán este año?

Además del infantil se celebrará el festival de murgas, donde habrá siete participantes y lamentablemente no se contará con ninguna local, por lo que animo a que formen parte de este festival que se organiza con el objetivo de que participe también gente de Alcázar de San Juan. En cuanto a las comparsas, decir que este año se contará con 14 visitantes y ocho locales, de las que hay alguna comparsa nueva. Y como novedad destacar el sorteo que se ha hecho con el objetivo de que desfilen todos juntos y en el orden que les ha tocado. Pero tampoco hay que olvidarse de las charangas.

¿Por qué cree que los alcazareños no se atreven a participar en el festival de murgas?

La verdad es que no sé cual es la causa, pues son muchos los pueblos que se acercan a la localidad para participar en este evento en el que se requiere mucha imaginación para componer unas letras divertidas y mucho trabajo. Que no haya participantes locales puede derivarse a que a lo mejor no hay nada que criticar en el pueblo (se ríe).

¿En qué consiste la elección del obispillo?

Se trata de una de las tradicio-



La concejala de Festejos y Cultura, Rosa Castro. / LT

«Todos los niños quieren ser obispillo porque es todo un honor y un gran privilegio abrir el desfile de carrozas»

«El Consistorio gasta muy poco en la celebración del Carnaval, tan sólo en los premios de las comparsas»

«En los colegios se empieza a preparar el Carnaval desde el mes de octubre, al igual que lo hacen las comparsas»

nes más arraigadas de Alcázar de San Juan y es todo un honor y un privilegio para el que le corresponde, ya que se llama obispillo al niño que abre el desfile de las carrozas y que es elegido mediante sorteo, por lo que la mayor parte de los niños de Alcázar quieren ser obispillo en estas fiestas.

Además del obispillo. ¿Qué tradiciones no hay que perderse de Carnavalcázar?

El entierro de la sardina que se celebra el día 28 y en donde se reparte la tradicional mistela y los dulces típicos de Carnaval, algu-

nos con forma de sardina. Pero quizá, lo más característico de estos días es el ambiente que se vive en la localidad al coincidir con las fiestas de Navidad.

¿El Ayuntamiento ha destinado menos dinero a estas fiestas?

El presupuesto de este año es muy parecido al anterior, pues el Consistorio gasta muy poco en el Carnaval, tan sólo en los premios de las comparsas a las que se les da 600 euros y se les paga el desplazamiento, ya que los otorgados a los colegios son simbólicos como puede ser un viaje al igual

que ocurre en el concurso de máscaras. Alcázar de San Juan no se gasta mucho en esta fiesta, pues hay que destacar que además de la organización institucional como son los concursos o los desfiles, el verdadero Carnaval lo hace la gente por la noche en los locales, en su casa y en sus fiestas nocturnas. En todos los rincones del municipio se siente esta fiesta.

¿Desde que fecha más o menos se empieza a dar las primeras puntadas a los trajes?

Desde hace mucho tiempo, pues me consta que en los cole-

gios se empieza a preparar el Carnaval desde aproximadamente el mes de octubre, al igual que las comparsas que empiezan a ensayar la puesta en escena para que sea lo más vistoso posible. Llevamos dos años con la crisis y no hay duda de que esta fiesta es un paréntesis para que la gente se olvide de sus problemas pasando unos días divertidos.

«El visitante que llegue a Alcázar no debe perderse el ambiente festivo que se vive en las calles»

Un carnaval declarado de Interés Turístico Regional. ¿Para cuándo el rango de Nacional?

El 28 de diciembre, que es cuando se celebra el entierro de la sardina, es un día festivo en la localidad, ya que una fiesta declarada de Interés Turístico Regional merece que sea una celebración local. Podría plantearse la posibilidad de conseguir la declaración nacional, pero de momento nos quedamos así. Además, son muchas las personas de los distintos municipios de la provincia y de la comarca los que se acercan a celebrar con los alcazareños sus carnavales.

Para los que lleguen a Alcázar a disfrutar de su Carnaval, ¿qué no deben perderse?

Pues muchas cosas interesantes, entre ellas el festival de murgas, el desfile de máscaras y comparsas, además del entierro de la sardina. Aunque el ambiente festivo que se vive por las calles y las plazas es, sin lugar a dudas, lo que no debe perderse el visitante que llegue a Alcázar.

¿Cuáles son sus próximos proyectos para la Concejalía de Festejos?

A los alcazareños nos gusta mucho la fiesta, fiel reflejo del dinamismo de la gente. Una vez que termina el Carnaval vienen un sinnúmero de fiestas como es el caso de la Semana Santa, San Antón, las hogueras, etc..., por lo que el compromiso de la Concejalía de Festejos es buscar esa oferta de calidad y facilitar las condiciones para que la gente que quiera participar lo pueda hacer y para que los que nos visiten no se sienten extraños y disfruten de nuestras celebraciones.

Su deseo para estas fiestas...

Que la gente disfrute de toda esta programación y desearles un gran Carnaval, así como una feliz Navidad y un feliz año.

Máscaras en Navidad

El Carnaval de Alcázar de San Juan permite que se unan en el mismo espacio disfraces y belenes • La Concejalía de Festejos, junto a asociaciones y empresas, ha elaborado un programa en el que se combinan ambas tradiciones

Lo curioso del Carnaval de Alcázar, también conocido como Carnavalcázar, es la fecha en la que se celebra. Desde el día 25 de diciembre hasta el 28, combinadas con belenes, figuras de Papá Noel y Reyes Magos, aparecen las máscaras por las calles. Sin temer al frío y con muchas ganas de fiesta en el cuerpo, los alcazareños se disfrazan, organizados o de forma espontánea, para honrar a don Carnal y enterrar a Doña Sardina.

Aparte de los tradicionales actos del Carnaval, presentes en la mayor parte de las localidades, Alcázar de San Juan es conocida por la quema de peléles, unos muñecos realizados con ropas viejas rellenas de paja o ramas que se cuelgan el día 20 y permanecen hasta que llega la hora del manto y, finalmente, se queman junto a la sardina el 28 de diciembre.

Como no podía ser de otra manera, en estos días no faltan actos como el festival de murgas o las fiestas infantiles, donde los más pequeños son los protagonistas. No obstante, los momentos más esperados son el gran desfile popular de comparsas, el 26 de diciembre, y el de máscaras, que tiene lugar el 27.

Los días de careta y disfras dan paso a las peticiones de regalos a los Reyes Magos y a la espera ansiosa por encontrarlos bajo el árbol de Navidad al día siguiente.



Multitud de niños participan en el desfile de máscaras, ataviados con los más diversos disfraces. / LT

SÁBADO, 26 DE DICIEMBRE

► **17.30 horas.** Gran desfile popular de comparsas. Itinerario: Avenida del Deporte, Federación de Fútbol y carpa de la plaza de España.

► **21.00 horas.** En la carpa, entrega de premios del gran desfile popular de comparsas.

► **24.00 horas.** Gran baile de máscaras, amenizado por la orquesta Daikiri, en la carpa.

► **Por la noche.** En la discoteca Vanyty, gran baile años 70 y máscaras. Con la orquesta síntesis y piedras azules. Entradas, 5 euros. Organiza la discoteca Vanyty.

DOMINGO, 27 DE DICIEMBRE

► **13.00 horas.** En la carpa, rifa oficial de la cesa de Navidad de la Hermandad del Santo Entierro.

► **16.30 horas.** Concentración y fiesta popular de máscaras en la plaza de la Federación de Fútbol en la avenida del Deporte.

► **17.30 horas.** Desfile popular de máscaras. Itinerario: Avenida del deporte, Federación de fútbol y carpa de la plaza.

► **20.00 horas.** En la carpa, entrega de premios del desfile popular de máscaras.

► **24.00 horas.** Gran baile de



Los alcazareños se reúnen, vestidos de luto, para compartir el dolor por la muerte de Doña Sardina. / LT

máscaras, amenizado por la orquesta Daikiri, en la carpa.

► **24.00 horas.** El bar El Ventilador organiza la fiesta concurso de carnaval: El putón verbenero.

LUNES, 28 DE DICIEMBRE

► **12.00 horas.** Duelo del entierro de la sardina, con la participación de El Mono sin Pelo. En la carpa.

► **17.30 horas.** Entierro de la sardina. Salida de la Casa de Cultura.

SÁBADO, 2 DE ENERO

► **12.00 horas.** Fiesta infantil en la carpa de la plaza de España. Talleres de actividades, teatro de animación y música con la compañía El mono sin pelo.

► **De 17.30 a 20.30 horas.** En la carpa de la plaza de España, audiencia infantil del paje anunciador de la cabalgata de sus Majestades los Reyes Magos. Animación a cargo de La bola de cristal.

► **18.00 horas.** En la pastelería La

Rosa, de la calle Emilio Castelar, degustación popular de roscón de reyes. Organiza Al Centro.

► **21.00 horas.** En la carpa de la plaza de España, entrega de galardones de la convocatoria V Premios Al Centro y Sorteo El Millonario. Organiza Al Centro.

DOMINGO, 3 DE ENERO

► **12.00 horas.** En la carpa de la plaza de España, concierto de música para niños a cargo de la agrupación musical Santa Cecilia.

► **De 17.30 a 20.30 horas.** En la carpa de la plaza de España, audiencia infantil del paje anunciador de la cabalgata de sus Majestades los Reyes Magos. Animación a cargo de La bola de cristal.

► **23.00 horas.** En la carpa de la plaza de España, concierto de música joven alcazareña. Con Dj Seldom y Pradisound. Organiza la Concejalía de Juventud.

LUNES, 4 DE ENERO

► **12.00 horas.** En la carpa de la plaza de España, fiesta infantil. Talleres de actividades, teatro de animación y música con la compañía El mono sin pelo.

► **De 17.30 a 20.30 horas.** En la carpa de la plaza de España, audiencia infantil del paje anunciador de la cabalgata de sus Majestades los Reyes Magos. Animación a cargo de La bola de cristal.

MARTES, 5 DE ENERO

► **De 16.30 a 17.30 horas.** En la carpa de la plaza de España, audiencia infantil de sus Majestades los Reyes Magos de Oriente.

► **18.00 horas.** Cabalgata de los Reyes Magos de Oriente. Con el siguiente itinerario: piscina municipal a paseo de la Estación. Con la colaboración especial de la Asociación de Comercio y Servicios y Carrefour.

► **24.00 horas.** En la carpa de la plaza de España, fiesta de Reyes Magos. Entrada libre.

BREVES

CORTES

El Gobierno explicará en las Cortes la composición de la plantilla de la Junta

El Gobierno de Castilla-La Mancha informa de que dará «la información oportuna sobre la composición de la plantilla de trabajadores» de la Administración regional en las Cortes si así lo estima conveniente la Mesa parlamentaria. Así lo manifestó «ante la sucesión de ataques a la profesionalidad del personal de la Administración regional y los sistemas de provisión de puestos de trabajo seguidos». Además, anunció que solicitará de forma inmediata a los servicios jurídicos que estudien si las falsedades sobre la profesionalidad del personal de la Junta difundidas durante los últimos días pueden ser causa de acciones legales. La semana pasada los sindicatos CSIF, USO, UGT, CCOO y STAS manifestaron que hay unos 3.000 puestos de trabajo «a dedo» en la Junta. El PP ha pedido un pleno extraordinario en las Cortes para que la Junta explique esa denuncia sindical.

GUADALAJARA

Un detenido en una operación contra la pornografía infantil

Una persona ha sido detenida en Guadalajara en una operación de la policía nacional en la que ha arrestado a 60 personas y ha imputado a otras 25 más, entre ellas cuatro mujeres, en 28 provincias españolas por tenencia y distribución de pornografía infantil a través de Internet. En la operación se han intervenido 180 discos duros, 17 ordenadores y 11 portátiles, y cerca de 1.500 CD y DVD con material pedófilo.

Tres camiones involucrados en una retención de varios kilómetros en la A-2

La colisión de tres camiones en la A-2 a la altura de Ledanca (Guadalajara) provocó la retención de unos ocho kilómetros en la vía a primera hora de la mañana de ayer. Fuentes oficiales confirman que no ha habido heridos.

MEDIO AMBIENTE

Acuerdo para evitar que el Júcar se seque en la Serranía de Cuenca

La Junta, la Confederación Hidrográfica del Júcar y Unión Fenosa han llegado a un acuerdo que permitirá triplicar el caudal que sale de la presa de La Toba, para evitar que el río Júcar se seque a su paso por el Parque Natural de la Serranía de Cuenca.

POLÍTICA TERRITORIAL

La nueva financiación autonómica deja 490 millones más en CLM para 2010

La vicepresidenta María Luisa Araújo firmó ayer en Madrid el nuevo modelo de financiación autonómica, que «introduce variables que nos beneficia de manera singular»

Los cálculos iniciales apuntaban que la Región obtendría 500 millones más hasta 2012 del nuevo modelo, una cifra 'extra' que ya prácticamente se ha alcanzado en los Presupuestos de 2010.

C.S.RUBIO / MADRID

El Gobierno de Castilla-La Mancha ratificó ayer en Madrid el nuevo modelo de financiación autonómica en el marco de la reunión de la comisión mixta de Transferencias Estado-Comunidad Autónoma, que se celebró en la sede de la Vicepresidencia de Política Territorial de Manuel Chaves. Si bien este sistema de reparto no se plasmará en las cuentas autonómicas hasta 2011, ya se han incluido algunas de sus variables en los Presupuestos Generales del año que viene y que en el caso de la Región dejarán un 'extra' de 490 millones.

Así lo avanza la vicepresidenta María Luisa Araújo, quien insiste en que este modelo es coherente, responsable y aporta más recursos y estabilidad a las cuentas regionales.

Estos 490 millones 'extras' para Castilla-La Mancha procederán del aumento de la recaudación de impuestos en 2010 y de la toma en consideración de algunas de las variables del nuevo modelo de financiación en el cálculo de los últimos Presupuestos Generales del Estado. En palabras de Araújo, «no habríamos alcanzado esta cantidad si no se hubiera modificado el sistema de financiación».

En este punto, cabe recordar que el sistema rubricado ayer modifica el 'popular' de 1999 y prevé más autonomía financiera para las comunidades. Aumenta hasta un 50% el porcentaje de cesión en impuestos como el IVA y el IRPF y hasta un 58% en el caso de los impuestos especiales (tabaco, alcohol e hidrocarburos).

Con estos 490 millones más para 2010 prácticamente se cubren las primeras previsiones de la Junta, que cifraba en 500 millones hasta 2012 el 'plus' del nuevo modelo de financiación en la comunidad. Unos cálculos iniciales que la vicepresidenta reconocía ayer como de «extraordinariamente prudentes» y que se superarán con creces en los ejercicios siguientes.

Araújo destaca que este sistema es «bueno para toda España» y «en Castilla-La Mancha nos beneficia de manera singular». Pone en valor las nuevas variables introducidas en materia de población (se



Araújo defendió los intereses de la Región ante Zarrías (d), secretario de Estado de Cooperación Territorial. / JUAN LÁZARO (ICAL)

prevé que CLM sea la región que más crezca en los próximos años) y su ponderación por grupos de edad, sobre todo en el ámbito de los mayores de 65 años y los menores de 16, donde la comunidad 'gana' puntos en relación al conjunto del país.

Asimismo, recuerda que esta reforma introduce la «aplicación efectiva de la Ley de Dependencia», y no una estimación de la población afectada como ocurría hasta ahora. Con esto, a su juicio, se «premia» la diligencia de la Junta en la aplicación de esta norma y suma dos puntos en el reparto autonómico.

SE TENDRÁ EN CUENTA...**Servicios fundamentales.**

Supone el 80% de la financiación.

Superficie. Pesa el 1,8%.**Dispersión.** El 0,6% del total.**Mayores y Jóvenes.** En la variable 'mayores de 65 años' CLM crece cinco décimas más que la media y en la de 'menores de 16' tres.**Ley de Dependencia.**

CLM gana dos puntos.

Por último, aplaude la puesta en vigor del Fondo de Convergencia que, dice, «pretende evitar diferencias excesivas en la financiación per capita» y se inspira en la propuesta de reforma del Estatuto regional, que lo incluye en su disposición adicional.

Araújo recrimina las críticas de las comunidades 'populares' a este nuevo modelo de financiación. En su opinión, su actitud es irresponsable y partidista. «Nosotros hemos venido aquí como Gobierno de Castilla-La Mancha, no como PSOE» y apoyamos el modelo «porque es bueno para nuestra Región», concluye.

El PP alerta de que se «premia la subida de impuestos»

C.S.R. / TOLEDO

La firma del nuevo modelo de financiación autonómico resucitó ayer las críticas del PP a un sistema que «premia la subida de impuestos y que pone en peligro la financiación futura de los servicios públicos, la sanidad y la educación», denunció.

«Es un modelo impuesto, no pactado y sin consenso, inoportuno en el tiempo y que sólo responde, únicamente a los compromisos políticos y partidistas de Zapatero», reiteró.

«Estamos ante un reparto de recursos arbitrario, una falta de estabilidad presupuestaria, una subida de impuestos, un modelo que no tiene en cuenta que hemos perdido un tercio de los recursos y que pone en peligro la financiación futura de los servicios públicos, la sanidad y la educación», denunció.

«Es un modelo impuesto, no pactado y sin consenso, inoportuno en el tiempo y que sólo responde, únicamente a los compromisos políticos y partidistas de Zapatero», reiteró.

La respuesta la encontró en el PSOE, que defendió el nuevo modelo porque «es dinámico y va a beneficiar mucho a las comunidades que están creciendo en población». Alejandro Alonso auguró que «los problemas los van a tener los presidentes autonómicos del PP, que quizá por intereses de partido tomen una decisión negativa para sus ciudadanos». El diputado socialista dijo que este nuevo modelo trae «beneficios económicos» para la Región a partir del 1 de enero.

► PONENCIA DEL ESTATUTO

Los 6.000 Hm³ incluyen el caudal ecológico y serán vinculantes

El Gobierno regional espera que hoy salga del Congreso un «acuerdo» para el Estatuto y confía en que las demandas de agua se resuelvan con tanto «éxito» como con la financiación

• El PSOE asegurará que el Gobierno deberá tener en cuenta esta reserva al hacer la planificación hidrológica. Si hay excedentes, se podrán repartir entre otras regiones.

LUIS J. GÓMEZ / TOLEDO

Hoy la suerte del Estatuto se juega en Madrid y no depende de las manos de los niños de San Ildefonso, sino de los nueve diputados que integran la ponencia encargada de lograr un acuerdo sobre la reforma presentada por Castilla-La Mancha. Para el PSOE la pelota en estos momentos está en el 'bombo' de los de Rajoy. «El PP tiene la palabra, tiene que decirnos si acepta o no el planteamiento que hemos hecho, si le parece conveniente darle a Castilla-La Mancha lo mismo que ha aceptado para Aragón», recalcó el diputado socialista Alejandro Alonso.

Para poner en antecedentes, lo que hoy se decide en el Congreso es un posible pre-acuerdo sobre las modificaciones que hay que hacer al Estatuto. Según Alonso, PP y PSOE tienen posturas coincidentes en el 95% de las enmiendas, pero también «discrepancias importantes» en el 5% restante, que son las reivindicaciones de agua.

En busca del apoyo de los populares, el PSOE ha copiado el texto de un Estatuto ya aprobado, el de Aragón. En el caso de Castilla-La Mancha se recogerían dos demandas fundamentales para el PSOE. «La oferta pasaría por que el Estatuto fije claramente la prioridad de uso por Castilla-La Mancha de las aguas que transcurren



Alonso informó que habrá cambio de ponentes: Eduardo Madina sustituirá a Ramón Jáuregui. / ROSA MARCOS

por nuestro territorio», expuso Alonso. La segunda demanda exige establecer una «reserva estimada en 6.000 hectómetros cúbicos».

RESERVA MEDIOAMBIENTAL.

Así pues, si hace un año la terminación del 'gordo' del Estatuto se fijaba en 2015, como fecha para la caducidad del trasvase, ahora se tiene las esperanzas puestas en esta pedrea de 6.000 hectómetros. El PSOE estima que es toda el agua que necesita Castilla-La Mancha en la actualidad y en el futuro. Se suma el abastecimiento humano, los usos industriales, el regadío y también los caudales ecológicos de los ríos. Según Alonso, esta ci-

fra sería vinculante a la hora de realizar una planificación hidrológica. «Será la que vaya concretando las asignaciones de recursos a cada una de las finalidades de la Región», explicó el socialista.

Una vez garantizada el agua de Castilla-La Mancha, la fórmula deja la puerta abierta a que «si existen excedentes en las cuencas, el Gobierno de España, que es el que tiene la competencia, podrá decidir su destino a otros territorios».

Alonso pidió ayer al PP regional que mueva los hilos para conseguir el visto bueno de los diputados populares en el Congreso. En caso de encontrarse con una negativa, el PSOE buscará el apo-

yo de otros grupos parlamentarios, ya sean los nacionalistas o los de izquierdas. «Si el PP no quiere, no vamos a aceptar que la reforma se paralice», defendió.

Por su parte, el Gobierno regional confía en que hoy el Estatuto se lleve un buen pellizo de consenso. La vicepresidenta Araujo aclaró que su «prioridad es sacar adelante un Estatuto que recoge la satisfacción de necesidad de Castilla-La Mancha en materia de financiación y también de agua». Deseó que la reserva se consiga con igual «éxito» que las demandas económicas. Hoy habrá que ver si la lotería parlamentaria deja al menos unas aproximaciones.

► LABORAL

Más de 770 trabajadores al mes se han visto afectados por un ERE en 2009

EFE / TOLEDO

Desde enero hasta octubre de 2009, los trabajadores de Castilla-La Mancha han sufrido un total de 453 expedientes de regulación de empleo (ERE). Como resultado, el número de empleados afectados ha llegado a los 7.733, según indica el Boletín de Estadísticas Laborales (BEL) del Ministerio de Trabajo. La cifra deja una media de 770 trabajadores afectados cada mes.

A nivel nacional, son un total 462.590 los trabajadores en el conjunto del Estado afectados por un ERE. La cifra casi cuadruplica el número de los que hubo durante todo 2008 (148.088 asalariados), y eso que quedan por contar dos meses de 2009.

En número total de ERE's, Castilla-La Mancha está en la mitad de la tabla de regiones españolas. La lista la encabezan Cataluña, Valencia y País Vasco. Con menos expedientes de regulación que Castilla-La Mancha están Cantabria, Murcia, Canarias, La Rioja, Extremadura, Baleares, Ceuta y Melilla. Pocas diferencias hay en esta lista si se toma en consideración el número total de trabajadores afectados.

HUBO PACTO EN LA MAYORÍA.

De los 16.084 expedientes de toda España, 14.552 fueron pactados para un total de 401.761 trabajadores y 1.532 no lo fueron para 60.829 empleados. De los 462.590 asalariados afectados por los ERE, a 53.867 se les incluyó en un expediente de extinción (un 82,8% más que en 2008), a 390.447 en uno de suspensión (el 954,1% más) y a 18.276 de reducción de jornada (el 1.468,7% más).

El PP «no está cerrado a ninguna fórmula», pero pide que se sea realista

L.G.E. / TOLEDO

El PP afronta el examen del Estatuto con discreción y con poca concreción. Su secretario general en Castilla-La Mancha no aclaró ayer si su partido aprobará la propuesta de 6.000 hectómetros de reserva que oferta el PSOE. «Vamos a pedir en las Cortes regionales y en las nacionales que haya agua en cantidad y en calidad y no vamos a ir a por un brindis al sol», declaró Vicente Tirado.

El PP se mostró ayer dispuesto a negociar una solución para una reforma que lleva más de un año congelada en el Congreso de los Diputados. «No vamos a estar cerra-

dos a ninguna fórmula», expuso Tirado, «estamos abiertos a todo tipo de soluciones, pero que traigan realidades».

Y es que la oposición no se fía mucho del PSOE. Entre otras acusaciones, el PP dijo que Barreda «es un fracasado en el agua» e incluso un «traidor al Estatuto, que está actuando de espaldas a los castellanomanchegos». Los populares demandan al presidente autonómico que explique «por qué va a defender lo contrario que votó en Castilla-La Mancha».

LA GRECIA ESPAÑOLA. El agua no es el único motivo que tiene la



Tirado puso a Cataluña como ejemplo a la hora de invertir su dinero. / ROSA MARCOS

oposición para arremeter contra el Gobierno regional. Ayer Tirado alertó de que Castilla-La Mancha está al borde de un «colapso financiero» y que se puede convertir en la «Grecia» de las regiones españolas. En concreto, se refería a los da-

tos de endeudamiento, que en el caso de las empresas públicas arrojan una cifra que duplica la media nacional.

Otro de los frentes que ahora va a abrir el PP es el relacionado con el empleo público. De hecho, el Gru-

po Parlamentario Popular en las Cortes va a demandar un pleno extraordinario y urgente para que Barreda dé explicaciones sobre una posible 'politización' de la Administración Pública. Tirado se remitió así a una denuncia de los sindicatos que apuntan a que 3.000 empleados públicos son elegidos «a dedo».

LA MARBELLA MANCHEGA.

El último de los dardos que ayer lanzó la oposición contra la Junta está envenenado con corrupción. Tirado dijo que son varios los casos que «están salpicando» al Ejecutivo autonómico. Por eso, volvió a pedir explicaciones sobre presuntos indicios de corrupción en Chozas de Canales, Seseña o Fernán Caballero. También atacó la época del gobierno socialista de Cenozo en Cuenca. Lo comparó con lo ocurrido en Marbella y dijo que se produjo un «exceso de edificabilidad», no precisamente de casas colgantes.

PANORAMA

TEMPORAL

Los colapsos por la ola de frío siberiano se repiten una semana después

LA TRIBUNA / AGENCIAS / TOLEDO Otro lunes de colapso. Así se vivió ayer en algunos puntos de la Región los efectos del temporal siberiano que está instalado en toda España, pero que una semana después vuelve a azotar con precipitaciones de lluvia y nieve el centro del país.

El día comenzó con alerta de nive para tres provincias de la Región, Albacete, Cuenca y Guadalajara. En esta última se produjeron retenciones de 8 kilómetros por el vuelco de un camión a primera hora de la mañana en la autovía A-2, a la altura de Ledanca.

Ante estas bajas temperaturas, el Gobierno regional recomienda evitar las salidas o desplazamientos por carretera a

no ser que sea imprescindible, la recomendación de informarse con anterioridad del estado de las carreteras y la puesta a punto de los vehículos para el frío inminente, así como llevar cadenas, el depósito de combustible lleno, ropa de abrigo y comida dentro del vehículo.

Asimismo, se aconseja no hacer ejercicios físicos excesivos y se recuerda a la población extremar la precaución a la hora de elegir el método de calefacción, tomando precauciones para evitar la intoxicación producida por braseros, estufas, carbón o gas en lugares cerrados. También la Junta recomienda elegir una vestimenta adecuada para el frío, sobre todo para niños y mayores.

NAVIDAD EN TOLEDO

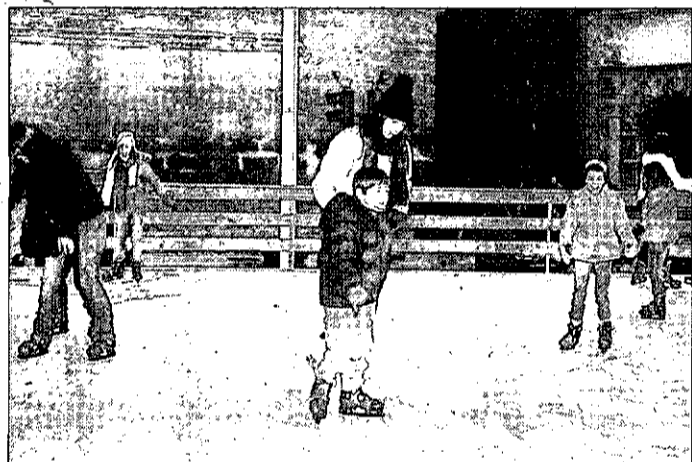

Patínaje Patrimonio de la Humanidad.

La nueva pista de hielo de Toledo permite desde el domingo patinar la portada gótica de la Catedral y el ayuntamiento herreriano de esta ciudad Patrimonio de la Humanidad. La concejala de Festejos dijo que Toledo se parecía cada vez más a Nueva York. Aquí en vez de rascacielos, hay un campanario. / MIGUEL MARTÍN.

EUROPA

El FEGA asigna a la Región 217 millones del chequeo médico de la PAC

El Fondo Español de Garantía Agraria (FEGA) ha realizado la asignación provisional de los derechos de pago único a las comunidades autónomas derivados del 'chequeo médico' de la Política Agrícola Común (PAC), por 1.006 millones de euros, de los que a la Región le corresponden 217 millones. En el caso de Castilla-La Mancha son 133.248 los productores que percibirán dinero del pago único, al que se han añadido las ayudas percibidas por el sector de los cítricos, la destilación del alcohol de uso de boca y el arranque de viñedo. Además, han quedado incluidas en el régimen de pago único

co las ayudas al sector de los cultivos herbáceos, la prima a la calidad del trigo duro, la ayuda al olivar y las primas al ganado ovino y caprino.

OCM

Los viticultores de CLM se llevan 6,8 millones de los 10 que recibirá España por la campaña de arranque ■ Los viticultores que hayan participado en el régimen de arranque de viñedo recibirán 10,3 millones de euros en ayudas desacopladas en 2010, de los que Castilla-La Mancha recibirá 6,8 según el cálculo hecho por el FEGA.

TOLEDO

Muere un hombre de 47 años en un accidente en La Guardia ■ Un hombre de 47 años falleció sobre las 15.00 horas de ayer en un accidente de tráfico ocurrido en el kilómetro 75 de la carretera A-4, sentido Madrid, dentro del término municipal de La Guardia (Toledo). El fallecido era el conductor del turismo que se salió de la vía por el margen izquierdo con posterior vuelco en la mediana.

►CAMBIO DE MODELO PRODUCTIVO



El presupuesto de la Junta acota el periodo del Banco de Expertos para cuatro años. / ROSA MARCOS

La Junta pone expertos gratis a las empresas para sus proyectos en I+D

Será un 'banco' con 19 profesionales para ayudar a las compañías en las convocatorias nacionales y europeas en investigación

• La iniciativa está en marcha desde ayer. Está presupuestada con cuatro millones de euros para un plazo de funcionamiento de dos años, con opción de prórroga de otros dos.

LUIS J. GÓMEZ / TOLEDO

A partir de ayer las empresas de Castilla-La Mancha cuentan con su propio departamento de expertos en Investigación, Desarrollo e Innovación (I+D+i). Así se podría resumir la iniciativa puesta en marcha por la Junta, que tendrá un coste cero para las compañías de la Región y que les permitirá competir con más posibilidades en las convocatorias nacionales y europeas para subvencionar este tipo de proyectos.

¿Cómo va a funcionar lo que ya se conoce como Banco de Expertos? Será a partir de las empresas que tengan un proyecto en mente y que podrán seleccionar cuál es el profesional que más se adecúa a sus intereses de los 19 que pone a disposición la Junta. Una vez elegido el experto, se acordará el proceso que se va a seguir en cada caso, que puede ser una visita a la empresa, entrevista con el personal, redacción del proyecto, presentación y justificación, negociación con la UE, etc.

CUATRO AÑOS EN MARCHA. Todos estos gastos se costearán con las arcas de la Consejería de Educación y Ciencia. Por el momento hay presupuestado cuatro millones de euros con un horizonte de funcionamiento que podría llegar a los cuatro años, dos ya aproba-

dos y otros dos prorrogables si la iniciativa da buenos resultados.

La consejera explicó que este nuevo departamento es necesario porque «la mayoría de las empresas, bien por tradición o por tamaño no disponen de personal experto para estos aspectos de definición de un proyecto o redacción de formularios». Concluyó que con esta iniciativa el «Gobierno no sólo apoya la actuación de los emprendedores e investigadores con fondos regionales, sino que también los utilizamos para conseguir otros fondos nacionales y europeos».

En el portal <http://www.revista-jccm.es/> ya se pueden consultar los detalles de este Banco de Expertos. La consejera se mostró dispuesta a ampliarlo si las demandas de las empresas superan las previsiones iniciales.

CCM recupera 100 millones de patrimonio desde la intervención

LA TRIBUNA / TOLEDO

CCM cerró el mes de octubre con un patrimonio neto de casi 205 millones de euros, lo que supone una subida de 100 millones desde la intervención por el Banco de España el pasado 29 de marzo, según se desprende de los datos facilitados por la Confederación Española de Cajas de Ahorro (CECA). En concreto, la caja regional terminó mar-

zo con un patrimonio neto de 96 millones de euros.

En cuanto a la inversión crediticia, la entidad cerró octubre con 18.886 millones. Según la CECA, el volumen de riesgo contingente de CCM es de 860 millones.

GREGORIO MARAÑÓN. Por otro lado, CCM informó ayer de su colaboración con la Fundación para la

Investigación Biomédica del Hospital Gregorio Marañón de Madrid en un programa para la atención social, educación sanitaria y mejora de la calidad de vida de niños que sufren hemoglobinopatías graves, y en un programa para la atención a niños que padecen cáncer. Gracias a CCM se podrá adquirir diverso material y colocar ordenadores en las habitaciones de los chicos.

► EL PRINCIPAL PARTIDO DE LA OPOSICIÓN DA UN PASO AL FRENTE CONTRA LA CORRUPCIÓN



El Comité Ejecutivo Nacional del PP, al que no pudieron asistir varios de sus integrantes debido al temporal, aprobó ayer el Código de Buenas Prácticas del partido. / EFE

Rajoy impone un código ético para cerrar la puerta a otro 'caso Gürtel'

El documento obliga a todos los cargos 'populares' a rubricar una declaración jurada prometiendo actuar con «integridad y transparencia», y a notificar sus bienes y actividades

• Para vigilar el cumplimiento del texto, que prohíbe recibir regalos «que no respondan a los usos sociales», se crea el «auditor de prácticas», encarnado por el ex ministro Romay.

AGENCIAS / MADRID

Justo al día siguiente de que varias encuestas confirmasen que la crisis económica y la pérdida de credibilidad de José Luis Rodríguez Zapatero otorgan ya a Mariano Rajoy una ventaja de cinco puntos sobre su oponente socialista, el PP dio una nueva muestra de «autoexigencia» en su lucha contra la corrupción y aprobó un nuevo Código de Buenas Prácticas en el que obliga a sus cargos electos y ejecutivos a suscribir una *carta de compromiso* en la que prometerán actuar de acuerdo con los principios de «integridad, responsabilidad, transparencia y honradez» y aceptarán poner a disposición del partido la declaración de sus bienes y actividades cuando se les requiera.

Para velar por el cumplimiento de tales normas de conducta, los populares han creado la figura del auditor de prácticas internas, un puesto que desempeñará el ex ministro de Sanidad José Manuel Romay Beccaria.

El documento, que todos los responsables de la formación conservadora deben asumir, se formalizará a través de una declaración jurada, en la que ha de quedar inequívocamente reflejado que no existe causa jurídica que les inhabilite para participar en un proceso electoral y donde conste el compromiso expreso de «separar claramente en su actuación lo público de lo privado», racionalizando además «el uso de los medios de transporte oficiales y limitando el gasto en teléfonos móviles, publicidad y viajes».

Además, en una cláusula a la que no es ajena el escándalo desatado por el caso Gürtel, especialmente en su vertiente valenciana, el texto aprobado por el PP consigna la prohibición de aceptar regalos que «no respondan, por su importe o causa, a los usos y costumbres sociales». También se establece el compromiso de comunicar a la dirección del partido la apertura de cualquier procedimiento jurisdiccional del que puedan derivarse indicios racionales de comisión de un delito, poniendo a disposición de los órganos pertinentes el cargo que se desempeñe.

El incumplimiento de estas normas, añade el código, llevará aparejada la imposición de una sanción de acuerdo a lo establecido en los Estatutos del PP.

En materia de contratación, los conservadores se comprometen a vigilar más los procedimientos, aplicando unas instrucciones internas que garanticen los principios de publicidad, concurrencia, transparencia, igualdad y no discriminación.

LA OFERTA MÁS BARATA. Asimismo, Génova constituirá mesas de contratación que se encargarán de analizar y ponderar las ofertas contenidas en los contratos, eligiendo la que sea económicamente más ventajosa.

Un buen año

Al hilo de los sondeos, que certifican una «sostenida» tendencia al alza del PP, la número dos popular, María Dolores Cospedal, resaltó que 2009 ha sido «un buen año, porque los ciudadanos tienen claro que el Partido Popular es la alternativa» y que, en contraposición, el Gobierno «improvisa» y «carece de objetivos». El propio Mariano Rajoy explicó que las excelentes perspectivas se deben a la «incapacidad» del Ejecutivo en casos como los del Alakrana y Haidar, unida a la división generada por leyes como la del aborto o la que erradicará los crucifijos.

Así lo detalló la vicesecretaria de Organización conservadora, Ana Mato, encargada de la redacción del Código, una labor a la que ha dedicado los últimos dos meses, quien, con respecto a la llamativa imposición de no aceptar presentes de excesivo valor, detalló que «todo el mundo es consciente» de qué regalos ha de aceptar. Así aseguró que, «en Navidades, un miembro del PP puede recibir unos turrónes, una caja de naranjas de Valencia o un vino de La Rioja; son costumbres sociales y estamos de acuerdo en lo que eso significa». Fuera de ese círculo de usos y costumbres, el Partido Popular prohibirá la recepción de obsequios, especialmente si son caros.

El Código de Buenas Prácticas, resumió Mato, «va más allá de los requisitos que marca la ley», y así, sancionará con el máximo rigor las conductas que «dañen la imagen del partido, aunque sean legales», y comprometerá absolutamente a todos los cargos.

En suma, en el afán del PP por combatir cualquier comportamiento irregular entre sus dirigentes, el texto se unirá al Pacto contra la corrupción presentado por los populares el mes pasado en Sevilla y se incorporará de manera oficial a los estatutos en cuanto el Congreso Nacional de 2011 así lo certifique.

► BALANCE DE 2009



Leire Pajín.

El PSOE se siente «acompañado» y ve al PP «más solo, sin rumbo, ni capitán»

EFE / MADRID

Mientras el PP aprobaba su nuevo Código de Buenas Prácticas para sellar un compromiso visible y concreto contra la corrupción, el Gobierno hacía gala de su tradicional optimismo y, por boca de la número tres del PSOE, Leire Pajín, sostenía que ha cerrado el año que termina «más acompañado» de lo que lo empezó en términos parlamentarios y con la principal «preocupación y ocupación» de «parar el golpe de la crisis económica» y de iniciar cuanto antes la recuperación.

Frente a tales desvelos, la socialista explicó que enfrente está un PP «mucho más solo» que carece de «alternativa económica» y, además, no tiene «ni rumbo, ni capitán».

Tras la Ejecutiva Federal de la formación de Ferraz, que ayer celebró su última reunión de 2009, explicó que la plana mayor de Rodríguez Zapatero aprovechó la sesión para realizar el citado balance y fijar las prioridades ante un 2010 que estará marcado por la Presidencia española de la Unión Europea y por la implantación de las bases del nuevo modelo productivo que el Gobierno quiere poner en práctica a través de la Ley de Economía Sostenible.

Una vez elogiadas las medidas del Ejecutivo contra la crisis y garantizando que Moncloa seguirá empleándose «a fondo» para proteger a los más afectados, sobre todo a los parados, Pajín se esforzó en criticar «con tristeza», al PP, al que se refirió como «el partido del no a todo».

Así, la senadora reiteró que el principal partido de la oposición se limita a descalificar al Gobierno pero «nunca desvela cuál es su alternativa económica, e insiste en hablar de falta de estabilidad» del Gabinete cuando, en su opinión, «lo único cierto es que los socialistas han demostrado que son capaces de llegar a acuerdos».

▷ PAÍS VASCO

La televisión vasca emitirá por primera vez el mensaje del Rey en Nochebuena

AGENCIAS / VITORIA

En lo que socialistas y populares consideraron un paso más en la «normalización» de la situación política vasca y los nacionalistas otro intento de «españolizar» la región tras su salida de Ajuria Enea, la televisión pública de la comunidad norteña, ETB, ofrecerá este año, por primera vez en la historia, el mensaje navideño del Rey Don Juan Carlos, a través de su segunda cadena, ETB2, que emite en castellano. Tras reconocer que el ente estaba persuadido de que la decisión iba a crear «malestar en algunos sectores» su director, Alberto Surio, explicó que se trata de «un gesto de normalidad institucional» y que no constituye «ninguna afrenta ni ningún intento de negar la pluralidad» de Euskadi sino que, bien al contrario, pretende constatar que la televisión vasca «está para todos los ciudadanos y no solo para quienes piensan en clave nacionalista».

«Puedo comprender que los sentimientos sean diversos. Nadie está obligado a ver el mensaje del Rey, ni ningún otro espacio informativo, pero también debemos ver que este marco institucional y este ordenamiento jurídico son los que permiten que exista el Parlamento de Vitoria y que todas las sensibilidades de este país puedan convivir en libertad», afirmó Surio.

Tras ser interrogado respecto a si la intervención del Monarca tiene «suficiente interés informativo» como para ocupar ese espacio en ETB, el jefe del ente respondió que «tanto empeño, revuelo y escándalo en que se hable de este tema» hacen pensar que sea así.

ENFOQUE 'POLÍTICO'. Por supuesto, la iniciativa no sentó bien al PNV, porque supone «imponer un símbolo y dar unos trazos más a la realidad deforme que pinta la nueva mayoría» constituida por los partidos de Rajoy y Zapatero. Por boca de su parlamentario regional Iñigo Iturrate, la formación *jeltzale* se preguntó en la Cámara de Vitoria si, «más allá del período de normalidad democrática», la decisión de ETB «es más una pintura que una situación real» y cuestionó «qué ha cambiado en este país, en su composición sociológica, para que este hecho se dé». «Creo que las condiciones sociopolíticas de este país no han cambiado y que la opinión de la gente sigue siendo la misma», agregó el compañero de Urkullu.

Las regiones del PP pasan por el aro de la financiación autonómica

Los 'populares' firman «a regañadientes» el nuevo modelo de reparto del dinero estatal

• El Gobierno presume de que la adhesión final de las administraciones regidas por el partido conservador da valor a un mecanismo que cede hasta la mitad del IRPF y el IVA.

AGENCIAS / MADRID

Como explicó el consejero de Economía de la Comunidad de Madrid, Antonio Beteta, las comunidades del PP aceptaron ayer «a regañadientes» el nuevo sistema de financiación autonómica porque, pese a no estar de acuerdo con el mismo, quedarse al margen de ese *lo tomas o lo dejas* hubiera colocado en una insostenible intemperie financiera. La región capitalina fue precisamente una de las 13 que ayer se reunieron con el Gobierno para rubricar el sistema de reparto del dinero estatal que recibió la semana pasada el visto bueno definitivo del Congreso tras una larga y polémica negociación.

Junto a la autonomía dirigida por Esperanza Aguirre, pasaron por las dependencias de Política Territorial Murcia, Castilla y León, Melilla, La Rioja, Castilla-La Mancha, Galicia, Ceuta, Madrid, Asturias, Canarias y Extremadura, que se irán sucediendo en el Ministerio de Política Territorial en intervalos de media hora. Las comunidades restantes -Andalucía, Baleares y Aragón, junto con Cantabria y Valencia, que ayer no pudieron acudir a la capital por el temporal-, también firmarán el nuevo modelo, pero sus reformados estatutos estipulan que deberán hacerlo con el Ministerio de Economía y Hacienda, algo que esta previsto para hoy mismo.

Cabe recordar que el Pleno de la Cámara Baja dio el pasado jueves la definitiva *luz verde* a la reforma de la Ley Orgánica de Financiación Autonómica (Lofca)

con el rechazo del PP, UPyD y BNG y la abstención de IU después de que, como consecuencia de poco aclarados cambalaches políticos, el PNV, que hasta entonces se había abstenido, y CiU, en principio radicalmente opuesta, acabaron respaldando el texto.

El nuevo sistema llegó a las Cortes remitido por el Consejo de Política Fiscal y Financiera (CPFF), un organismo donde recibió el apoyo de las comunidades socialistas pero la abstención de las populares, que denuncian que no cumple con las condiciones de «igualdad y solidaridad».

«DINÁMICO Y ESTABLE». Esa insatisfacción resignada fue la que ayer llevó a las regiones lideradas por el PP a rubricar «por responsabilidad», «a regañadientes», o «porque no queda otro remedio», ese «contrato de adhesión» en que el Gobierno socialista ha convertido el futuro reparto.

No obstante, dado que en política lo que cuentan son los resultados, el vicepresidente tercero del Gobierno, Manuel Chaves, no perdió un segundo para apuntarse el tanto y «felicitar» a las regiones lideradas por Ejecutivos del partido de Génova, porque su apoyo «da valor a un modelo dinámico y estable», que parte del reconocimiento de los cambios demográficos de los últimos años y permite un mecanismo de actualización anual «más flexible».

«No creo que ninguna comunidad que entendiera que el acuerdo lesiona los intereses de sus ciudadanos, se permitiera el lujo de no firmar. Si lo han suscrito, es porque el modelo es bueno y beneficia y favorece al conjunto de la ciudadanía», agregó el andaluz antes de explicar que con el sistema anterior el 70 por ciento de los recursos de las autonomías provenía de los impuestos cedi-



El vicepresidente Chaves se mostró exultante tras lograr la adhesión 'popular'. / EFE

Un Fondo de Suficiencia compensará la diferencia entre la recaudación y las necesidades reales

dos, porcentaje que asciende ahora al 90 por ciento, lo que, según el número cuatro del Gobierno supone un aumento sustancial de la corresponsabilidad fiscal.

Por lo que respecta a las críticas de varias comunidades conservadoras, que lamentan que ni siquiera han podido conocer las cifras reales que les corresponden en lo sucesivo, Chaves dijo no creer que nadie hubiera firmado en caso de ignorar las cantidades

y añadió que todas las regiones «dispondrán de más recursos» que hasta ahora.

Una vez rubricado el texto, las entidades regionales -salvo el País Vasco y Navarra, con un régimen especial- comenzarán a recibir los fondos necesarios para atender la prestación de sus competencias (especialmente en materia sanitaria y educativa), con un nuevo reparto que pretende hacer justicia con la situación demográfica provocada por la inmigración.

Los más de 120.000 millones saldrán de los impuestos, de modo que las regiones recibirán el 50 por ciento de IRPF e IVA y el 58 por ciento de los impuestos especiales. Para compensar se ha creado el Fondo de Suficiencia, que asignará cantidades que cubran la diferencia entre lo recaudado por las regiones menos dinámicas y su necesidad de financiación real.

El ex alcalde de Santa Coloma quedará libre si paga una fianza de 500.000 euros

OTR-PRESS / MADRID

Pocos días después de que los ex altos cargos de CiU implicados en el caso Pretoria, que investiga una trama de corrupción urbanística en las localidades del cinturón industrial de Barcelona salieran a la calle, el juez de la Audiencia Nacional, Baltasar Garzón, decretó ayer la libertad bajo fianza de 500.000 euros para el socialista

Bartomeu Muñoz, ex alcalde de Santa Coloma, que está encarcelado desde el 30 de octubre y que ahora, en cuanto reúna la mencionada cantidad, volverá a su domicilio una vez que ya habría pasado el riesgo de destrucción de pruebas. El magistrado justificó pues su decisión al considerar que ahora los documentos que certifican los presuntos delitos ya están en

poder de la Policía judicial, de modo que no pueden ser ocultados. Eso sí, Muñoz deberá presentarse cada 15 días en un juzgado.

Cuando el socialista abandone la celda, previsiblemente en las próximas horas, ya solo quedará en prisión el presunto cerebro de la trama y ex diputado del PSC, Luis Andrés García, Luigi, desde que, al igual que Muñoz, están libres ba-

jo fianza los antiguos colaboradores de Pujol Macià Alavedra y Lluís Prenafeta; el ex jefe del Grupo Espais, Lluís Casamitjana; el de Proinosa, Josep Singla; el directivo de la empresa de limpieza Limasa Mediterránea Manuel Carrillo; el ex concejal de Urbanismo de Santa Coloma, Manuel Dobarco y el ex director de agentes de Servicios del municipio, Pasqual Vela.



Manifestantes reformistas se enfrentan con partidarios del Gobierno en el entierro del ayatolá Hossein Ali Montazeri en la ciudad santa de Qom. / REUTERS

El funeral por el ayatolá Montazeri desata otra rebelión popular en Irán

Decenas de miles de personas convierten el entierro en Qom del clérigo reformista, uno de los padres de la Revolución Islámica, en una marcha contra el Gobierno de Ahmadineyad

• Durante la protesta se produjeron enfrentamientos con la Policía, que detuvo a varios ciudadanos. La cercanía de la fiesta chiita de la Ashura hace prever nuevos altercados.

OTR-PRESS / TEHERÁN

Los iraníes aprovechan la más mínima oportunidad para mostrar su disconformidad con el Gobierno que preside Mahmud Ahmadineyad. Ayer, miles de personas convirtieron la ciudad santa chiita de Qom en un nuevo escenario de rebelión durante el funeral del gran ayatolá Hossein Ali Montazeri, uno de los clérigos que participaron en la Revolución Islámica de 1979 y que posteriormente se convirtió en uno de los más firmes críticos del régimen. Muchos de los asistentes corearon lemas contra el Ejecutivo y se produjeron enfrentamientos y decenas de detenciones.

Montazeri, quien falleció el pasado sábado a los 87 años, era considerado como el guía espiritual del movimiento opositor reformista, que ha tenido auge en el país tras las controvertidas elecciones presidenciales del pasado junio, en las que se impuso Ahmadineyad, acusado de fraude.

Durante el entierro, se produjeron choques entre las fuerzas del

orden y los manifestantes que se encontraban en torno a la casa del ayatolá, quienes lanzaron piedras contra los efectivos policiales. La página web moderada *Parlemannews* aseguró haber «recibido información» de disparos al aire cerca del principal templo de Qom y del uso de gases lacrimógenos. La prensa extranjera no pudo estar presente en los hechos, al no poder acceder a la localidad.

Miles de personas se sumaron al cortejo fúnebre. *Inocente Montazeri, tu camino será seguido incluso si los dictadores hacen llover balas sobre nuestras cabezas*, co-

reó la multitud. Los líderes opositores Mir Hosein Musavi y Mehdi Karrubi ofrecieron sus condolencias en la familia de Montazeri.

Las Fuerzas de Seguridad detuvieron a algunos partidarios de la oposición cuando intentaban llegar a Qom e hicieron que otros tuvieran que darse la vuelta.

UN FUTURO COMPLICADO. La muerte del clérigo se ha producido antes de la Ashura, una festividad religiosa chiita con una gran carga política que ofrece a la oposición otra oportunidad para demostrar su fuerza. Entre los asis-

tentes al funeral del ayatolá también se escucharon gritos de *oh Hosein, Mir Hosein*, y muchos de los presentes llevaban banderas verdes en apoyo al ex candidato presidencial.

Sus gritos emularon los tradicionales lamentos de la Ashura por Hosein, el nieto del profeta Mahoma, muerto en el siglo VII en una batalla que selló el cisma entre sunitas y chiitas. La festividad coincidirá este año con el séptimo día de luto por Montazeri, por lo que complicará la labor a las autoridades de mantener a los ciudadanos lejos de las calles.

UN AÑO DE CRISIS

JAVIER MARTÍN (EFE) / EFE

Las multitudinarias protestas contra la polémica reelección el pasado junio del presidente Ahmadineyad, sumadas a réplicas como la de ayer en Qom, han sumido a Irán en la peor crisis política desde que hace tres décadas triunfó la revolución y se instauró la República Islámica.

En apenas seis meses, la indignación popular ha sacado a la luz la brecha que divide a la clase política y se ha transformado en un movimiento de contestación social que no solo critica al Go-

bierno, sino que censura algunos de los principios del régimen.

A ello se ha sumado una recesión económica y un agravamiento del conflicto nuclear con la comunidad internacional, que parece dibujar un futuro poco halagüeño para la nación.

Irán acometió 2009 en medio de un ambiente de celebración, fruto del 30 aniversario del alzamiento que derrocó la monarquía pro occidental del último Sha de Persia, Mohamad Reza Pahlevi.

Una atmósfera de euforia en el seno del régimen que coexistía

con la esperanza de un cambio, albergada en gran parte de la población ante la convocatoria en junio de unos comicios que a la larga trocarían el rumbo del país.

La ilusión -proyectada en la alta participación- dio paso primero al estupor y después a la irritación cuando se anunció la victoria con un 69 por ciento de los votos del presidente, cuando los pronósticos apuntaban a un resultado muy ajustado. Las manifestaciones de protesta y la fuerte represión mostraron un enfrentamiento que aún dura.

EEUU.



Barack Obama. / (REUTERS)

El Senado da un nuevo paso adelante para aprobar la reforma sanitaria de Obama

EFE / WASHINGTON

La reforma sanitaria que dará cobertura a más del 90 por ciento de los estadounidenses está cada día más cerca. El Senado de EEUU dio ayer un nuevo paso adelante para sacar adelante el proyecto de ley sobre este asunto, al aprobar con 60 votos a favor y 40 en contra una moción de procedimiento que abre la vía para la votación definitiva, que se producirá mañana.

Al lograr esta mayoría en la Cámara Alta, los demócratas evitan que la oposición republicana pueda bloquear todo el proceso. Aún serán necesarias otras dos votaciones antes de que el Senado se pronuncie acerca de si da luz verde al proyecto de ley, pero el resultado de ayer anticipa el sí.

Hasta el pasado sábado no estuvo claro si el partido del presidente Barack Obama podría contar con los 60 sufragios, pues, aunque sobre el papel su grupo tiene esa cifra -58 legisladores demócratas y dos independientes que votan con ellos-, uno de sus senadores, Ben Nelson, de Nebraska, había expresado sus dudas al considerar que la medida debía imponer más restricciones al aborto. Finalmente, tras largas sesiones negociadoras, Nelson anunció que apoyaría la medida, tras lograr fondos adicionales para su estado y que el proyecto de ley especificara que no podrán usarse fondos federales para costear interrupciones de embarazos.

La Casa Blanca, donde su inquilino ha hecho de la reforma sanitaria su principal prioridad legislativa, lanzó el domingo un llamamiento a los senadores para que aprueben la normativa.

La versión definitiva de la ley que proponen los demócratas para dar cobertura médica a cerca de 30 millones de personas que carecen de ella ha eliminado la creación de un seguro sanitario público que compitiera con el sector privado. En su lugar, se permitirá a las aseguradoras que puedan ofrecer planes de cobertura en todo EEUU, en lugar de estar sometidos a las regulaciones de cada estado diferente.

► LABORAL

Las bajas sin justificación en el puesto de trabajo se desploman un 90% en 2009

OTR-PRESS / MADRID

Los trabajos no están como para perderlos. El temor a quedarse en paro ha provocado que el absentismo laboral injustificado se haya reducido a valores mínimos en España. Los casos de incapacidad temporal han ido descendiendo de forma exponencial sobre todo desde el comienzo de la crisis, según un estudio publicado ayer por la compañía de recursos humanos Randstad.

Las mujeres suelen tener menos bajas que los varones aunque los superan en la maternidad. El perfil mayoritario del absentista es el de un hombre joven, de menos de 30 años y con un trabajo de baja cualificación.

El informe indica que el absentismo laboral solo ha estado originado por una incapacidad temporal del trabajador o un accidente laboral.

Anualmente, se pierden más de 60 horas laborales por asalariado, lo que supone un gran gasto para las empresas, la Seguridad Social y las mutuas, así como un descenso en la productividad de las compañías. Por ello, Randstad cifró el coste total en 2.000 millones de euros anuales.

De este modo, mientras que en 2007 existían 32,14 casos de incapacidad temporal por cada 100.000 habitantes, en 2008 esta proporción se redujo a un 29,52 y en 2009, hasta 26,96. También se precisó que este descenso, aunque «significativo», no es tan acusado como el producido en el absentismo injustificado.

► TRIBUNALES

Ferrovial ya no tiene que vender tres aeropuertos británicos

EFE / LONDRES

BAA, filial del grupo Ferrovial, obtuvo ayer una victoria parcial en su recurso contra la decisión de la Comisión de la Competencia (CC), que le obligaba a vender tres aeropuertos británicos; dos londinenses, Gatwick y Stansted, y uno de los que tiene en Escocia, Glasgow o Edimburgo.

Así, el tribunal aceptó la posición de la firma española de que había una parcialidad en la decisión de la CC. Y es que uno de los integrantes de la comisión tenía un vínculo con el Manchester Airport Group, uno de los interesados en la compra de Gatwick.



El presidente de la CEOE, Gerardo Díaz Ferrán, comparte la propiedad de Air Comet con el empresario Gonzalo Pascual. / CAMPOS (EFE)

Air Comet, la aerolínea del presidente de la patronal, cierra por falta de liquidez

Un tribunal británico prohíbe la venta de billetes e inmoviliza todos los aviones de la compañía por una deuda de 17 millones de euros

• La demanda legal contra la empresa propiedad de Díaz Ferrán la ha presentado la entidad financiera alemana Nord Bank, a quien la firma aérea debe la millonaria cantidad.

EFE / MADRID

La compañía Air Comet, propiedad del Grupo Marsans, cerrará por no poder afrontar su deuda, sobre todo la que tiene por el alquiler de sus aviones, y para ello presentará un concurso de acre-

dores y un expediente de regulación de empleo (ERE) para la totalidad de su plantilla.

Fuentes próximas a la dirección confirmaron a última hora de la tarde que la compañía formalizará el concurso de acreedores (antigua suspensión de pagos) y el ERE después de que fuentes sindicales anunciaran que Air Comet tenía inmovilizados sus aviones por decisión de un juez británico.

La aerolínea no podía volar desde ayer porque el citado magistrado, integrante de la Corte Suprema de Londres, tomó la decisión tras admitir la demanda pre-

sentada por el banco alemán Nord Bank, con el que la empresa tenía un contrato por el leasing (alquiler) de su flota aérea.

En concreto, según los representantes de los trabajadores, la deuda con el banco de la aerolínea propiedad del presidente de la CEOE, Gerardo Díaz Ferrán, y del empresario Gonzalo Pascual, asciende a 25 millones de dólares (17,2 millones de euros).

Fuentes del sindicato Stavla, que representa a los tripulantes de cabina, explicaron que el juez decretó el pasado viernes que prohibiría la circulación de los aviones si

Air Comet no pagaba dicha deuda. Las mismas fuentes señalaron que después del «trato» al que llegaron con Díaz Ferrán para desconvocar las huelgas que tenían previstas para este mes, ayer se esperaba que buena parte de la plantilla, que en algunos casos lleva más de ocho meses sin cobrar, recibiera transferencias o pagarés por sus salarios de octubre y noviembre por un importe total de 300.000 euros.

Dichas transferencias no se han producido en la mayoría de los casos, pero en algunos, especialmente cuando se trata de directivos, sí se han abonado salarios.

Si se suma el retraso total de las nóminas, la deuda de la dirección con sus trabajadores asciende a siete millones de euros, siempre según los datos de STAVLA.

Los trabajadores también esperaban que Aviación Civil se hiciera cargo del pago de los sueldos hasta el próximo 7 de enero para garantizar que la aerolínea siguiera operativa al menos hasta ese día.

Tras conocer la noticia, trabajadores de la aerolínea anunciaron que acudirían a la oficina de venta que Air Comet tiene en el aeropuerto madrileño de Barajas, entre las terminales T1 y T2, para protestar por el cierre de la compañía.

La CEOE y los sindicatos se conceden otra oportunidad y confían en pactar en enero

OTR-PRESS / MADRID

CCOO, UGT y CEOE y Cepyme constituyeron ayer la mesa del acuerdo de negociación colectiva para 2010 y, eventualmente, para 2011 y 2012 con la voluntad de dejarlo cerrado en enero. Los agentes sociales tienen previsto reunirse el próximo lunes para realizar el diagnóstico económico en el que se moverán las conversaciones en

el próximo período y a la vuelta de las Fiestas Navideñas, el 7 de enero, prevén definir las materias que integrarán el acuerdo.

Uno de los puntos más importantes, aunque no el único, es el salarial. Los representantes de los trabajadores explicaron que ofrecerán a los empresarios ajustar las nóminas a las circunstancias de la economía, las empresas y los dife-

rentes sectores productivos, pero con dos condiciones: que no se pierda poder adquisitivo y que los hombres de negocios moderen sus beneficios y los reinviertan en mejorar la cantidad y calidad del empleo, así como en partidas como la I+D+i o la formación. La banda salarial que barajan los sindicatos para 2010 se sitúa entre el 1% y el 2% -con incrementos mayores pa-

ra las contraprestaciones más bajas-, mientras que para 2011 y 2012 plantean subidas algo más elevadas, siempre con una cláusula de revisión que garantice el poder adquisitivo al final del período.

Además, las centrales recalcaron que es imprescindible acabar con la temporalidad injustificada, por lo que propondrán medidas en esta dirección.

Ibex35 11.830,80 +1,60 %	Eurostoxx 50 2.926,05 +1,91 %	FTSE 100 5.293,99 +1,87 %	CAC 40 3.872,06 +2,05 %	DAX 30 5.930,53 +1,70 %	Dow Jones* 10.438,10 +1,06 %	Nasdaq 100* 1.834,88 +1,52 %	Nikkei 10.183,47 +0,41 %	Hang Seng 20.948,10 -1,08 %
---------------------------------------	--	--	--------------------------------------	--------------------------------------	---	---	---------------------------------------	--

* Mercados norteamericanos a cierre del Mercado Nacional

Ibex semanal

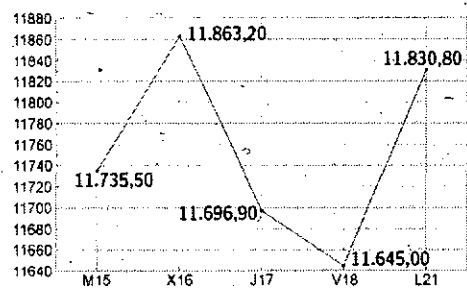

Ibex intradiario

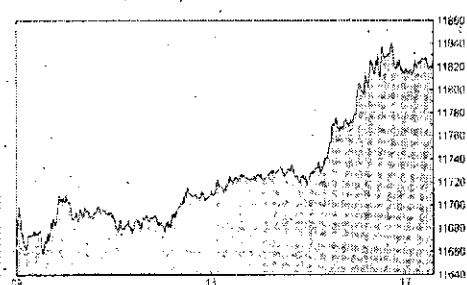

ANÁLISIS

NIEVES AMIGO BENITO

El Ibex sube, pero sigue lateral

BUENA JORNADA ayer lunes en el Ibex35, que terminó con subidas del 1,60%. Nuestro mercado continúa moviéndose en una banda lateral a la espera de su definición, ya sea alcista o bajista. Por arriba, sólo la superación de la resistencia de los 12.000 puntos sería la señal que nos haría pensar en el inicio de un nuevo impulso alcista, mientras que por abajo el primer nivel de soporte lo tenemos en los 11.400 puntos. Los decentes niveles de acumulación siguen dando consistencia a su tendencia alcista principal.

Dentro del Ibex35, los mejores valores fueron Arcelor (+4,03%) y Mapfre (+2,31%) y los peores Telecinco (-2,74%) y Sacyr (-1,17%). En el caso concreto de Telecinco, cayó con ganas tras volver a

cotizar después de anunciar, la semana pasada, que se queda con Cuatro. Los analistas han valorado positivamente esta operación para ambas compañías, por las sinergias para Telecinco y por el hecho de que Prisa empieza a ver la luz de sus problemas financieros. Asimismo, ayer fue noticia que Fich ha recortado el rating del Nokia y, en Estados Unidos, que Walgreen aumentó su beneficio un 20% en su primer trimestre fiscal. Tampoco nos olvidamos de que Morgan Stanley y Barclays mejoraron su consejo sobre Alcoa hasta sobreponderar.

Para la jornada de hoy atención a las Ventas de viviendas de segunda mano de noviembre y al Índice de precios de la vivienda de octubre, ambos de Estados Unidos, a las 16:00 horas.

Euro-Dólar

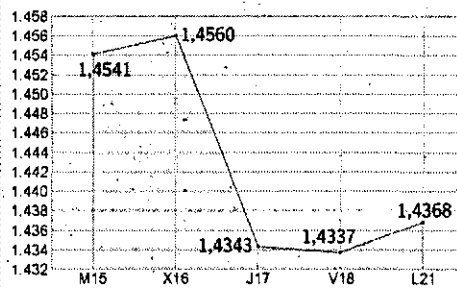

Euro Stoxx 50

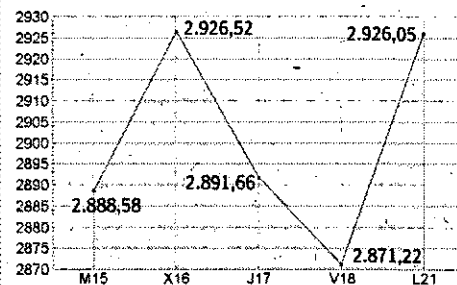

Los mejores de la jornada

Sociedad	Euros	Dif. %
General Inversiones	1,71	+ 8,57
Grupo Catalana Occ.	14,89	+ 5,30
Zeltia	3,96	+ 5,18
Arcelor Mittal	30,95	+ 4,03
Codere	6,31	+ 3,61
Vidrala	17,98	+ 3,45

Los peores de la jornada

Sociedad	Euros	Dif. %
Aísa	1,43	-11,73
E. del Zinc	1,01	-8,22
Inmo del Sur	14,77	-7,69
Grupo Prisa	3,58	-5,79
GAM	4,53	-3,21
Faes Farma	3,68	-3,16

Los más capitalizados

Sociedad	Capitalización	% Peso Ibex
Santander	93.014.683.270,82	23,02
Telefónica	91.794.481.422,35	22,72
BBVA	47.093.232.005,37	11,66
Iberdrola	34.849.167.855,66	8,63
Repsol YPF	23.025.484.912,18	5,7
Inditex	16.242.743.563,20	4,02

Euro Stoxx 50

Dj Eurostoxx 2.926,05 (+ 1,91%)

Sociedad	Mercado	Cierre	Dif. %	Volumen
Aegon NV	AM	4,38	2,55	10.626.127
Air Liquide	PA	83,44	2,05	835.853
Allianz	XT	86,28	2,71	1.711.789
Alstom	PA	49,21	1,86	739.329
Anheuser Busch Inbev	BR	35,39	0,60	1.780.907
Arcelor - Mittal	AM	31,00	3,51	7.036.849
Assicurazioni Gen.	MI	18,25	1,39	5.213.331
Axa	PA	16,27	1,78	5.464.072
BASF	XT	43,50	1,19	2.765.941
*BBVA	MC	12,57	1,78	16.693.242
BNP Paribas	PA	55,88	2,72	3.342.562
Bayer	XT	55,72	2,79	2.306.170
CRH Plc	n/d	18,93	3,18	739.830
Carrefour	PA	32,96	1,14	2.422.782
Crédit Agricole	PA	12,19	1,71	11.405.642
Daimlerchrysler	XT	37,00	0,68	3.927.819
Danone	PA	42,49	1,86	1.910.360
Deutsche Bank	XT	50,79	1,78	4.143.593
Deutsche Boerse	XT	56,58	1,23	1.011.451
Deutsche Telekom	XT	10,29	2,64	15.222.178
E.ON	XT	28,49	1,21	5.120.382
ENI	MI	17,45	2,65	17.668.424
Enel	MI	4,00	0,13	41.832.337
France Telecom	PA	17,32	2,15	7.497.149
GDF Suez	PA	29,35	2,41	3.485.708
ING Groep Cva	AM	6,79	1,48	20.038.311
*Iberdrola	MC	6,64	2,08	29.223.426
Intesa Sanpaolo	MI	3,04	1,16	37.361.959
L'Oreal	PA	76,11	3,76	1.257.278
Lvmh	PA	77,40	2,98	964.248
Muench. Rueck	XT	108,00	1,41	755.438
Nokia	HS	8,66	-0,46	14.821.775
Philips	AM	20,47	2,32	4.034.652
RWE	XT	66,75	1,97	1.732.910
*Repsol YPF	MC	18,86	1,97	12.786.729
SAP	XT	32,90	2,16	5.010.881
Saint-Gobain	PA	37,44	1,42	1.598.697
Sanofi-Synthelabo	PA	54,81	0,20	2.947.891
*Santander	MC	11,41	1,74	34.691.392
Schneider Electric	PA	77,77	1,09	990.091
Siemens	XT	63,44	2,79	3.436.248
Société Générale	PA	47,60	2,81	2.110.128
Telecom Italia	MI	1,08	2,27	49.300.304
*Telefónica	MC	19,51	1,83	22.441.636
Total	PA	43,85	3,13	5.859.940
Unicredito Italiano	MI	2,29	0,77	67.125.820
Unilever CVA	AM	22,55	1,81	4.021.111
Vinci	PA	39,63	2,68	1.629.094
Vivendi Universal	PA	20,77	2,82	3.794.759
Volkswagen	XT	73,93	-3,04	769.291

Fuente: FININFO

* Valores correspondientes al Mercado Nacional.

Información elaborada por BOLSAMANIA.COM www.bolsamania.com

Mercado continuo

Sociedad	Cierre	Dif. %	Dif. % año	Vol.
Ibex35				
Abengoa	22,23	1,05	88,39	349.791
Abertis	15,12	2,02	26,00	1.248.265
Acciona	92,60	1,04	4,04	190.052
Acerinox	14,18	1,50	24,67	759.204
ACS	33,86	1,68	3,71	579.831
Arcelor Mittal	30,95	4,03	82,06	431.340
Banco Popular	5,23	1,45	-12,26	6.632.135
Banco Sabadell	3,90	0,13	-19,69	2.830.157
Banesto	8,30	1,78	2,72	224.169
Bankinter	7,13	1,21	19,71	1.318.961
BBVA	12,57	1,78	47,43	16.693.242
BME	23,30	1,30	26,70	598.127
Criteria Caixa Corp.	3,29	0,61	18,35	2.414.652
Enagás	15,45	0,16	-0,71	970.978
Endesa	22,56	0,45	-21,12	280.911
FCC	28,06	1,56	20,27	247.297
Ferrovial	7,75	1,37	45,58	2.611.550
Gamesa	11,39	-0,13	-10,60	1.602.031
Gas Natural	14,58	1,07	-8,60	1.453.038
Grifols	11,85	1,94	-3,74	1.333.770
Iberdrola	6,64	2,08	1,45	29.223.426
Iberdrola Renovables	3,23	0,47	5,90	7.173.282
Iberia	1,96	1,03	-1,01	3.770.613
Inditex	43,43	-0,62	38,62	1.275.881
Indra Sistemas	16,02	1,39	-1,05	414.155
Mapfre	2,96	2,31	24,54	5.385.539
OHL	18,74	1,30	99,79	235.392
REE	37,76	1,64	4,89	264.731
Repsol YPF	18,86	1,97	24,90	12.786.729
Sacyr Vallehermoso	8,02	-1,17	25,90	590.051
Santander	11,41	1,74	70,82	34.691.392
Técnicas Reunidas	38,74	0,23	110,43	137.307
Telecinco	9,60	-2,74	27,15	4.526.080
Telefónica	19,51	1,83	23,09	22.441.636
Resto Mercado Continuo				
A. Dominguez	10,70	-1,38	57,35	2.834
Afirma	0,33	0,91	-12,09	614.640
Agua Barcelona	19,81	-0,15	35,68	25.077
Aísa	1,43	-11,73	-2,05	185.336
Alba	35,35	0,03	29,72	39.817
Amper	6,19	1,81	39,10	10.255
Antena 3	7,60	-3,06	77,16	1.109.268
Avanzit	0,70	0,14	-18,37	548.157

Sociedad	Cierre	Dif. %	Dif. % año	Vol.
Azkoyen	2,76	-1,43	15,00	113.301
Banco Guipuzcoano	5,66	0,00	1,78	32.645
Banco Pastor	4,90	1,03	-0,77	402.840
Banco Valencia	5,33	0,09	-27,87	403.892
Barón de Ley	31,67	0,67	-11,44	965
Bayer	54,25	0,00	29,17	455
Befesa	15,00	-0,33	25,10	4.698
CAF	360,00	-0,36	44,06	1.983
CAM	5,79	0,17	3,39	67.059
Campofrío	6,62	0,30	-11,50	39.791
Cementos Portland	22,92	1,01	-1,85	84.966
Cepsa	22,25	-0,76	-67,09	9.787
CIE Automotiva	3,44	1,03	-1,86	46.167
CLEOP	8,67	-0,80	-3,72	6.790
Clinica Baviera	7,97	0,00	12,25	265
Codere	6,31	3,61	-26,63	97.722
Corp. Dermostética	3,40	-2,44	-3,00	59.214
CVNE	14,25	0,00	-13,64	0
Dinamia Capital	10,74	0,09	19,78	7.649
Dogi	0,64	0,00	-21,95	0
Duro Felguera	7,07	0,57	89,54	52.203
E. del Zinc	1,01	-8,22	82,73	573.047
EADS	13,36	3,17	14,19	55.148
Ebro Puleva	14,04	0,50	46,78	252.923
Elecnor	11,25	-1,32	58,67	6.178
Ence	2,73	-2,68	8,57	150.840
Ercros	1,41	-2,08	-11,88	165.380
Europac	3,57	0,14	30,66	21.712
Faes Farma	3,68	-3,16	38,00	245.464
Federico Paternina	7,56	0,00	27,27	0
Fersa Energías	2,11	2,43	-4,52	308.220
Fluidra	3,50	0,00	53,51	30.630
Funespaña	5,54	0,73	10,80	22.885
GAM	4,53	-3,21	-17,64	95.831
General Inversiones	1,71	8,57	1,18	27.700
Grupo Catalana Occ.	14,89	5,30	2,62	120.412
Grupo Prisa	3,58	-5,79	58,41	2.028.052
Iberpapel	10,61	1,05	13,72	9.177
Imbesos	2,14	-0,23	-16,08	1.720
Indo	1,36	0,74	28,30	18.947
Inmo del Sur	14,77	-7,69	-31,46	3.137
Inmobiliaria Colonial	0,16	-0,64	-3,13	3.707.201
Inypsa	2,76	0,18	17,47	43.530
Jazztel	0,26	-1,91	98,33	13.788.623
Laboratorios Almirall	9,13	0,11	-66,00	79.251

Sociedad	Cierre	Dif. %	Dif. % año	Vol.
Laboratorios Rovi	7,79	0,78	33,39	23.544
Lingotes Especiales	4,15	3,11	13,56	76.990
Martinsa - Fadesa	7,30	0,00	0,00	0
Mecalux	13,59	-0,07	13,25	2.325
Metrovacesa	16,98	0,47	-54,08	982
Miquel y Costas	14,75	0,68	28,37	1.282
Montebalito	4,30	-1,15	-8,18	2.547
Natra	2,45	-2,20	-30,77	88.991
Natraceutical	0,47	-0,63	-5,60	249.427
NH Hoteles	3,85	0,52	23,73	



► FÚTBOL
Casabella,
enfadado
tras su última
expulsión

► FÚTBOL
El técnico Kiko Peña defiende que
fue destituido del Daimiel sin existir
un acuerdo y Eduardo Escolar es el
nuevo entrenador del Gimnástico



► BALONCESTO
Los jugadores del
Fundación Adepal
visitan el Hospital
La Mancha Centro

LA TRIBUNA
DE CIUDAD
REAL

MARTES 22 DE DICIEMBRE DE 2009

DEPORTES 36

Examen de conciencia

Los jugadores del BM Ciudad Real se van de vacaciones analizando las causas de la derrota

MANUEL ESPADAS / CIUDAD REAL

La plantilla del BM Ciudad Real ya se encuentra disfrutando de unos días de descanso tras el gusto amargo que supuso la derrota en la final de la Copa Asobal ante el Barcelona.

Un duelo que se decidió en la prórroga, donde Luc Abalo erró el último lanzamiento. El extremo francés fue considerado mejor jugador y máximo goleador del torneo, aunque eso no le sirve de consuelo. «Hice un buen partido, pero yo no juego para mí, juego para el equipo. Si perdemos el partido, no importa mi actuación», aseguró. El extremo francés completó dos extraordinarios encuentros, pero tras fallar ese último disparo no encontró consuelo, a pesar de las muestras de apoyo de todos sus compañeros de equipo.

El capitán del equipo, 'Jota' Hombrados, recordó que «el esfuerzo fue máximo y quizá acusamos el cansancio de un partido tan largo y de haber tenido menos tiempo de descanso que ellos. La balanza siempre se decanta hacia algún lado y en este caso fue para el Barcelona. Perdimos y ahora hay que seguir hacia delante», comentó el portero madrileño.

Didier Dinart explicó que jugar un título en una prórroga «siempre es una ruleta rusa. No se puede ganar siempre. Despedimos el año con sabor amargo porque a nadie le gusta perder. También estamos mal acostumbrados a ganar siempre».



Luc Abalo ejecuta un lanzamiento en la final ante el Barcelona. / CARLOS SENDARRUBIAS

El pivote francés también apostó por mirar hacia delante y recordó que «no queremos entrar en la historia por haber hecho una vuelta sin fallos si luego se pierde la Liga. A la vuelta del Europeo tenemos cuatro partidos que si ganamos, casi tendremos conquistada la Liga».

Roberto García Parrondo achacó el éxito azulgrana «a que ellos estuvieron más acertados en los

momentos decisivos. Los pequeños detalles se pagan en estos partidos, aunque estamos contentos con el trabajo y el juego porque tuvimos el partido ganado».

Alberto Entreríos aceptó que «se nos puede pedir que lo hagamos mejor, pero creo que nos entregamos. Luchamos, aunque las cosas no salieron. Esta Copa Asobal no se valora cuando la ganas y cuando la pierdes te duele, sobre

todo si lo haces contra el Barcelona. El balance de 2009 ha sido maravilloso y ojalá 2010 sea igual de bueno».

Finalmente, Viran Morros incidió en la idea de que «decidieron pequeños detalles, como una pérdida de balón o unos pasos. Nos ganaron de forma merecida, pero eso no puede empañar lo que hemos hecho durante la temporada».

Arpad Sterbik, operado con éxito de su rodilla izquierda

LA TRIBUNA / CIUDAD REAL

El portero del BM Ciudad Real Arpad Sterbik pasó ayer por el quirófano en la Clínica Ruber Internacional de Madrid para someterse a una operación en la rodilla izquierda, que se desarrolló con total éxito, según informó la página web del club.

Concretamente, los doctores Jaime Baselga y Luis González Lago, este último médico del club, le extrajeron al portero nacionalizado español dos grapas que tenía en su articulación de una intervención anterior en el ligamento cruzado. Una de ellas era la que le

provocaba la fricción, lo que se llama en términos médicos un efecto punta, y le pinchaba, origen de las molestias que padecía desde hacía algún tiempo. La otra se encontraba más en el interior y también se le quitó para evitar posibles problemas en un futuro.

Al final de la tarde, y según informó el BM Ciudad Real, estaba previsto que el jugador saliera del Hospital Ruber Internacional para comenzar sus vacaciones de Navidad. El tiempo de recuperación será aproximadamente de 10 días.

Esta operación no le impedirá incorporarse este sábado a la con-

centración de la selección española en Barcelona, que iniciará de esta forma su preparación para el Campeonato de Europa.

Sterbik será uno de los seis jugadores del BM Ciudad Real que han sido convocados por el seleccionador nacional, Valero Rivera, para disputar el Europeo, junto a 'Jota' Hombrados, Alberto Entreríos, Julen Aginagalde, Viran Morros y Chema Rodríguez.

El resto de jugadores de la plantilla manchega que no disputen el Europeo, Cañellas, Davis, García Parrondo, Metlicic y Gull, volverán a los entrenamientos el 11 de enero.



Arpad Sterbik, aplaudiendo durante la Copa Asobal. / CARLOS SENDARRUBIAS

BREVES

COMITÉ DE COMPETICIÓN
Expediente al
Cuenca por insultos
a un jugador del
BM Ciudad Real

La Federación Española de Balonmano informó ayer de la apertura de un expediente de información reservada al Cuenca 2016 «que se tramitará con el número 24/2009-10, para conocer sobre las responsabilidades a que hubiera lugar por la denuncia formulada por el equipo visitante (BM Ciudad Real) en la cual manifiesta supuestos insultos graves del público hacia uno de sus componentes», en el choque entre ambos conjuntos, disputado el pasado 12 de diciembre. La información de la Federación Española no ofrece más detalles sobre qué jugador recibió esos insultos.

LIGA ASOBAL

El Ademar admite
una oferta por
Raúl Entreríos

El presidente del Reale Ademar, Carlos Pollán, confirmó ayer una oferta al jugador del Pevafersa Valladolid Raúl Entreríos, que hace unos días rechazó la renovación ofrecida por su actual club, para que se convierta en «vital y fundamental en un proyecto a largo plazo» en el equipo leonés. Aparte del Ademar, el asturiano también tiene una contraoferta del Valladolid y ofertas del Barcelona, Montpellier, Rhein-Neckar Löwen y Gummersbach.

SEGUNDA DIVISIÓN B

Casabella se 'autoflagela'

El centrocampista admite el error de su expulsión y dice estar «muy enfadado» consigo mismo

RAÚL FERNÁNDEZ / CIUDAD REAL
Roberto García Casabella descansa ya en Madrid tratando de olvidar lo antes posible la expulsión que sufrió en el encuentro del pasado sábado ante el Racing B. En una acción que todos los presentes calificaron de estúpida, el centrocampista de la UDP vio la segunda amarilla tras una fea entrada a un rival en la zona del córner del campo adversario. Ello en el arranque de la segunda parte, cuando el cuadro industrial vencía por 2-0 y con el filial del Racing con un jugador menos.

«Estoy muy cabreado conmigo mismo. Hice el subnormal», comentó Casabella, que no logra quitarse esa jugada de la cabeza. «No sé sinceramente por qué me tiré así a por el balón en esa zona. Fue una acción absurda», reitera el futbolista de la UDP. Al menos, algo de tranquilidad le da al centrocampista el hecho de que el cuadro industrial lograra finalmente la victoria pese a su 'niñería'. «Si nos llegan a empatar al final, que pudieron hacerlo, estaría ahora fatal. Menos mal que no fue así y pudimos despedir el año ganando», sentencia Casabella.

Con esa herida incrustada, el madrileño ya está junto a su familia, con la que compartirá estos próximos días navideños. Será en la tarde del próximo domingo cuando toda la plantilla entrenada por Benigno Sánchez vuelva al trabajo, después de una semana de descanso «que nos va a venir muy bien para recuperarnos, tanto psicológica como físicamente, porque hemos hecho un gran esfuerzo. Luego llegará el momento para recargar de nuevo las pilas y encarar bien el esprint final con la idea de acabar en el play off», señala Casabella a este periódico.



Casabella (derecha) defiende la acción de un jugador del Racing B. / TOMÁS FERNÁNDEZ DE MOYA

La UDP no ha puesto fin al año en la sexta posición del Grupo II de la Segunda B, a sólo un punto del cuarto clasificado o, lo que es lo mismo, del play off de ascenso. «Creo que ha sido de sobresaliente la primera parte de la temporada que ha hecho el equipo, y más teniendo en cuenta las muchas bajas que hemos tenido», elogia el jugador del cuadro industrial, que recuerda también el excelente papel en la Copa del Rey y el hecho de que «en todos los partidos, menos ante el Atlético de Madrid B, hemos dado la cara», concluyó.

LAS DECLARACIONES

► **ROBERTO G. CASABELLA / CENTROCAMPISTA DE LA UDP**
«No sé sinceramente por qué me tiré así a por el balón en el córner suyo. Hice el subnormal»

«Si nos llegan a empatar al final, que pudieron hacerlo, estaría fatal. Menos mal que no ocurrió»

BREVES

SEGUNDA DIVISIÓN B
Valdés y Acorán son los máximos goleadores de la UD Puertollano

■ Acorán y Valdés, ambos con cuatro goles, han finalizado el año como máximos anotadores de la Unión Deportiva Puertollano. El 'pichichi' del Grupo II de la Segunda División B es actualmente Airam, del Tenerife B, con un total de 17 goles, once ellos conseguidos de penalti.

TERCERA DIVISIÓN

El Mora ficha a un ex de la Primera División argentina

■ El presidente del Mora, Ángel Cervantes, confirmó los fichajes de dos jugadores, Christian y de Diego Bono, según informa eldigitaldeportivo. El primero es un delantero procedente de la Arandina y que cubrirá la baja del canario Adrián, que se ha marchado al fútbol chipriota. Diego Alfredo Bono es un defensa central de 33 años, italo-argentino que llegó a jugar en Argentino Juniors y en el Platense, además, de en la Primera División boliviana, y que militaba en las filas del Lucena, conjunto de Segunda B.

La plantilla de La Roda celebra su primera posición

■ La Roda está cuajando un gran campeonato y ha acabado líder del Grupo XVIII, con cinco puntos de ventaja sobre sus perseguidores. La plantilla rodense celebró esta situación en los vestuarios a la conclusión del pasado choque que ganó 3-2 ante el Villarrobledo. El técnico Antonio Cabezuelo Rojo dejó hacer, pero siempre con la prudencia por delante.

LIGA NACIONAL JUVENIL

El Gimnástico logra una victoria clave ante el Puertollano

LA TRIBUNA / CIUDAD REAL
El Gimnástico de Alcázar consiguió una victoria clave en el derbi que le midió con la UD Puertollano juvenil (2-0). Los rojillos, inmersos de lleno en la pelea por la permanencia, necesitaban imperiosamente el triunfo para levantar el ánimo y el optimismo de cara a conseguir ese objetivo a final de curso.

Con este resultado, el Gimnástico ha salido de las últimas cuatro posiciones que condenan al descenso, adelantando así al Puertollano, si bien, los industriales cuentan con dos encuentros menos que deberán jugar en las próximas fechas.

Por su parte, Tomelloso y Miguelturreño, equipos que igual-

mente coquetean con las posiciones de descenso, cayeron derrotados en la última jornada del año 2009.

Los tomelloseros perdieron en su propio terreno (1-3) ante el líder del grupo, el Villanueva, que demostró ser un bloque muy sólido y no tuvo piedad en las ocasiones de las que gozó.

Los visitantes se pusieron por delante a la media hora de juego con un penalti, pero ya en el minuto 75 el tomellosero Dani Caravaca logró el tanto de la igualdad. Ese gol debía haber espolado al Tomelloso, pero fue el Villanueva el que despertó y con dos tantos en el tramo final del envite se hizo con la victoria. También cedió el Miguelturreño, éste en el terreno de juego del Quintanar del Rey (2-0), que salió así de la última posición de la tabla.

Los dos tantos en contra de los churriegos llegaron muy pronto, en los minutos 7 y 11. Aunque el cuadro visitante trató de conseguir al menos la igualdad, no logró perforar la meta rival.

LIGA NACIONAL JUVENIL. GRUPO XV

EQUIPOS	Puntos	J
1 Villanueva	34	16
2 Almansa	33	16
3 F. Albacete	32	16
4 Toledo	31	16
5 Albacete "B"	28	16
6 Zona 5	28	16
7 C.D. Guadalajara	26	16
8 Cristo de la Vega	23	16
9 Daimiel	20	15
10 Villacañas	20	16
11 Hellín	19	16
12 Tomelloso	19	16
13 C.D. Miguelturreño	18	16
14 G. Alcázar	17	16
15 Puertollano	16	14
16 Torrijos	16	15
17 Quintanar del Rey	12	16
18 Odelot Toletum	11	16

Justas tablas en un derbi con escasas ocasiones de gol

1 DAIMIEL
1 CRISTO DE LA VEGA

DAIMIEL: Ayllón, Pedrero, Ángel, Alberto, Fernando, Diego Aguirre, Diego Buitrago, Ismael, Enrique y José Luis. También jugaron Adrián, Ramón Clemente, Ángel Calahorra y Sergio Antequera.
CRISTO DE LA VEGA: Zarco, Carlos, Iván Alcolea, David Agudo, David López, Jesús Adolfo, Francisco, Charco, Aitor, Miguel Ángel y Adolfo. También jugaron Borja, Pedro José y Daniel.

ÁRBITRO

Escudero Marín, asistido por Escuderos Sánchez-Camacho y Ruiz-Hermosa Lozano. Amarilla a los locales Alberto y roja directa a Adrián, expulsado en el minuto 71. Por el Cristo de la Vega vieron amarilla Francisco, David López e Iván Alcolea.

GOLES

1-0 (minuto 30) Alberto. 1-1 (minuto 60) Javier Charco.

T. G. CONSUEGRA / DAIMIEL

Daimiel y Cristo de la Vega firmaron unas justas tablas, en un duelo cuyo juego se desarrolló casi siempre en el centro del campo, con escasas ocasiones de peligro en ambas porterías.

En los primeros 45 minutos los daimieleños tuvieron algo más el control del partido y aprovecharon uno de sus mínimos acercamientos para ponerse por delante en el marcador. Fue Alberto el que, en el minuto 30, hizo el 1-0.

Tras el descanso, el juego se igualó más y el Cristo de la Vega consiguió el empate en el minuto 60 por medio de Javier Charco. De ahí al final y con los locales con uno menos, la igualdad fue la tónica general.

SELECCIONES REGIONALES

Siete jugadores de la provincia, en los equipos sub 18 y sub 16

LA TRIBUNA / CIUDAD REAL

Los combinados manchegos sub 18 y sub 16 viajan el domingo 27 de diciembre hacia la localidad coruñesa de El Ferrol, en donde al día siguiente comenzarán a disputar la primera fase del Campeonato de España de Selecciones Autonómicas en ambas categorías.

En las convocatorias de los dos equipos han entrado un total de ocho futbolistas de la provincia. Así, en los sub 18 han sido incluidos por el seleccionador regional Santiago Nuero tres jugadores: Diego Buitrago (Daimiel), Asier Fernández (Miguelturreño) y Roberto López (Tomelloso).

Por su parte, en la sub 16 están Ángel González, Alfonso Linares y Juan Luis Ruiz (EMF Miguelturra) y Adrián Zarco (Cristo de la Vega).

Las selecciones manchegas se medirán el lunes 28 a los equipos canarios, mientras que el martes 29 se enfrentarán a los anfitriones, Galicia.

CONVOCADOS

Sub 18.

Diego Buitrago Gómez Limón (Daimiel).
Asier Fernández Lillo (Miguelturreño)
Roberto López Sánchez (Tomelloso).

Sub 16.

Ángel González Martínez, Alfonso Linares Martín y Juan Luis Ruiz Rincón (EF Miguelturra)
Adrián Zarco Villegas (Cristo de la Vega).

Un único triunfo de la sub 18 en los Nacionales femeninos

LT / CIUDAD REAL

Las selecciones femeninas sub 18 y sub 16 de Castilla-La Mancha disputaron el pasado fin de semana la primera fase del Campeonato de España jugada en Almería, en la que sólo se pudo obtener un único triunfo en los cuatro partidos disputados.

Fue la sub 18 que dirige el solanero David Peinado la que logró ganar el encuentro de su debut frente a la anfitriona Andalucía por 1-0, gol anotado por la daimieleña Coral. Ya en el segundo choque, ante el poderoso equipo de Madrid, las manchegas cayeron 4-1, si bien, con tres puntos, tendrán opciones de clasificación si ganan los dos partidos de la segunda fase.

Por su parte, el combinado sub 16 cedió en sus dos encuentros, 2-0 ante Andalucía y 3-1 frente a Madrid.

TERCERA DIVISIÓN

Kiko Peña dice que fue cesado por Villar sin existir un acuerdo

El técnico contradice al presidente del Daimiel en la víspera del acto de conciliación

RAÚL FERNÁNDEZ / CIUDAD REAL

El conflicto entre el Daimiel que preside Eusebio Villar y el entrenador Kiko Peña vivirá hoy un nuevo capítulo. La Federación de Fútbol de Castilla-La Mancha ha previsto para esta tarde a las 18 horas un acto de conciliación en Cuenca con la idea de que se alcance un acuerdo entre ambas partes tras la denuncia presentada por el preparador, hecho que, no obstante, parece complicado, toda vez que el dirigente del club no parece tener la intención de acudir a esta reunión.

El que sí que va a estar presente será Kiko Peña, quien antes de la celebración del acto contradujo en este periódico las declaraciones previas realizadas por Eusebio Villar. El entrenador manifestó que «el presidente me cesó tras el encuentro ante el Quintanar y entonces no llegamos a ningún acuerdo. Había posturas muy cercanas, pero en un punto no estaba conforme y quedamos en que al día siguiente me llamaría para solucionarlo. Sí que me llamó, pero para hacer que firmara el finiquito sin cerrar el acuerdo». Estas afirmaciones son contrarias a las realizadas por Villar, en las que aseguraba en su momento haber alcanzado un acuerdo verbal con Peña para que dejara de estar al mando del banquillo daimieleño.

Con las discrepancias en todo lo alto, acrecentadas por la negativa de Rimun de entrenar al equipo hasta que no se finiquite a Peña y por la denuncia puesta por este último, que exige 10.000 euros a la entidad, el club daimieleño recalzó entonces que Kiko Peña seguía



Kiko Peña imparte instrucciones cuando era entrenador del Daimiel. / C. S.

siendo el técnico del Daimiel. Incluso, desde la entidad se le envió un burofax para que acudiera a dirigir a la plantilla en el partido ante La Roda. «Estoy perfectamente localizable y sí que leí el burofax en el que se me decía que debía ir a entrenar, pero no tengo por qué hacerlo cuando fui cesado de viva voz por el presidente, y hay testi-

gos de ello. Además, hay pruebas de vídeo y de prensa en las que queda claro que presentaron a otro entrenador (Rimun), que creía que estaba todo cerrado», comentó.

Peña dejó claro que en ningún momento su intención es la de perjudicar ni a Daimiel ni a Rimun, pero defendió su posición al señalar que «he dedicado mucho tra-

bajo y también dinero por este proyecto» y recordó cómo tras la derrota cosechada ante el Quintanar del Rey, que supuso su salida «le comenté al presidente que debía tomar decisiones, pero entre ellas ya le expuse la necesidad de realizar refuerzos para la plantilla. Él decidió tomar la medida de cesarme», concluyó.

LAS DECLARACIONES

►KIKO PEÑA

«Había posturas muy cercanas, pero no estaba de acuerdo en un punto»

«Quedamos en que me llamaría al día siguiente. Me llamó, pero para firmar el finiquito»

«Fui cesado y hay pruebas de que se presentó a otro entrenador»

El Gimnástico apuesta por Eduardo Escolar para conseguir la permanencia

El nuevo entrenador de los alcazareños dirigió en la temporada 2002/03 al Socuéllamos

EFE / LT / ALCÁZAR

La junta directiva del Gimnástico de Alcázar ha contratado como nuevo técnico de la primera plantilla al madrileño Eduardo Escolar, que sustituye a Ángel García, quien se hizo cargo del equipo de forma provisional tras ser cesado el local Félix Monreal, con el que estaba de ayudante.

El nuevo técnico ya conoce la categoría regional, pues hace varias temporadas, concretamente en la 2002/03, dirigió los destinos del Socuéllamos, además de haber dirigido, entre otros equipos, a los madrileños Puerta Bonita o Majadahonda.

Escolar, que tendrá que decidir, junto a la directiva presidida por Juan José Sánchez Manjava-

cas, si cuenta como ayudante con el propio Ángel García, tiene una difícil papeleta, pues el equipo marcha en la última posición del Grupo XVIII de Tercera División, a cuatro puntos de la permanencia.

El nuevo preparador rojillo ha sido el elegido por la junta gestora, al contar con el perfil deseado por los dirigentes y al estar dentro de las limitaciones presupuestarias del club.

Reseñar, igualmente, que el preparador de Pedro Muñoz Andrés Rosado, que llegó a ser portero del Criptanense y máximo responsable técnico del Móstoles madrileño, colaborará con el club alcazareño, debido a la amistad que le une al presidente, como asesor deportivo.

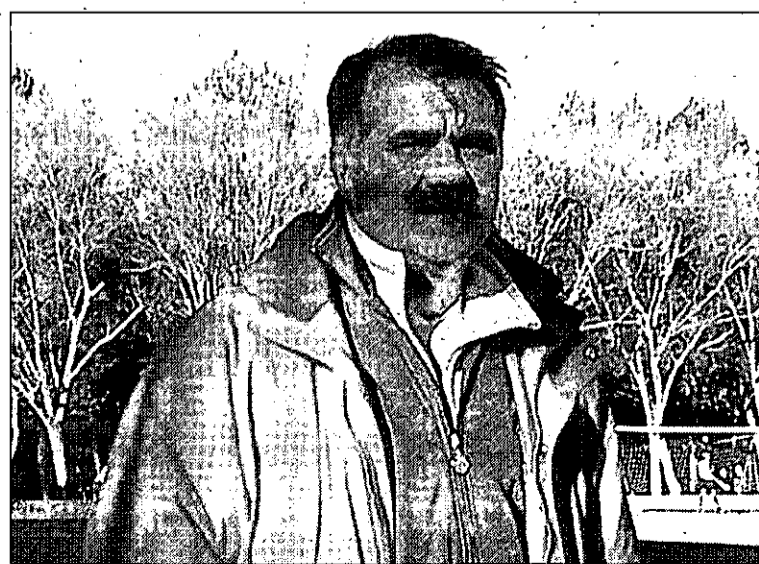

Eduardo Escolar, nuevo entrenador del Gimnástico de Alcázar. / ALEMOY

Leo Messi se queda con todo

El delantero argentino del Barça gana el FIFA World Player por delante de Cristiano Ronaldo, Xavi, Kaká e Iniesta

AGENCIAS / ZÜRICH

El argentino Leo Messi, del Barcelona, se llevó ayer el premio FIFA World Player, que le reconoce como el mejor jugador del año, en la gala del máximo organismo futbolístico mundial.

El sudamericano, al que hace poco ya se le entregó el Balón de Oro, consiguió un elevado apoyo de los votantes, los capitanes y los seleccionadores de 147 combinados nacionales.

El miembro de la plantilla azulgrana nació en Rosario, Santa Fe, el 24 de junio de 1987, y dio sus primeras pinceladas con el balón en las divisiones menores de Newell's Old Boys. Tenía apenas 12 años cuando parte de su familia se trasladó a España, y él entró en las categorías inferiores del bloque de la Ciudad Condal.

El internacional obtuvo el galardón de forma apabullante, con un total de 1.073 puntos; le siguió, a una gran distancia, el portugués del Real Madrid Cristiano Ronaldo, segundo con 352.

La tercera posición de la tabla fue para el 'culé' Xavi Hernández, con 196. En cuarto lugar concluyó el brasileño Kaká, gracias a sus 190 puntos. Andrés Iniesta se tuvo que conformar con la quinta plaza final, con 134.

OTROS GALARDONES. Por otro lado, cabe resaltar que Cristiano Ronaldo fue homenajeado con el primer Premio Puskas, que reconoce al mejor gol de 2009, gracias a un tiro lejano que firmó el pasado 15 de abril contra el Oporto, en el partido de vuelta de los cuartos de final de la Liga de Campeones.

«Me pareció un tanto fantástico, pero no esperaba ganar. Es un orgullo», manifestó el portugués. A la distinción también optaban, entre otros, Iniesta, por su diana en Stamford Bridge, y Fernando



Joseph Blatter, presidente de la FIFA, entrega su premio a Leo Messi. / STEFFEN SCHMIDT (EFE)

Torres, autor de una maravillosa volea contra el Blackburn Rovers en la 'Premier League'.

En cuanto a los integrantes del once mundial 2009 de la FIFA y la

FIFPro, los elegidos fueron el portero Iker Casillas, los defensas Dani Alves, John Terry, Nemanja Vidic y Patrice Evra, los centrocampistas Xavi Hernández, Iniesta y

Steven Gerrard y los delanteros Messi, Cristiano Ronaldo y Torres.

Finalmente, la brasileña Marta recibió el premio a la mejor jugadora de 2009, y ya acumula cua-

tro. La sudamericana se impuso en la clasificación a las alemanas Birgit Prinz e Inka Grings, a la inglesa Kelly Smith y a la también 'carioca' Cristiane.

Joan Laporta confirma que el club no contratará a Robinho

El máximo mandatario azulgrana podría adelantar las elecciones

AGENCIAS / BARCELONA

Salvo que se produzca una sorpresa, el Barcelona no fichará en el mercado de invierno. La principal opción que estaba sobre la mesa para reforzar la plantilla azulgrana, la del brasileño Robinho, no se ejecutará finalmente.

Lo confirmó ayer el presidente 'culé', Joan Laporta, que admitió que no ha conseguido ponerse de acuerdo con el Manchester City en relación al 'carioca'. «Ellos no estaban dispuestos a aceptar las condiciones que planteamos».

El máximo mandatario de la entidad catalana, además, no descartó la posibilidad de celebrar las elecciones en la institución antes de que concluya la presente temporada, aunque insistió en que va

a analizar cuál es el mejor momento para el proceso.

«A primera vista, parece que lo más adecuado es hacerlas cuando termine la campaña, pero también valoro que, tal vez, convendría conocer al próximo presidente un poco más pronto».

El dirigente, en clave sucesoria, lanzó un mensaje a los socios. «No sería bueno romper la dinámica ganadora con un cambio de modelo, eso supondría un riesgo».

ALABANZAS. Laporta aprovechó para felicitar de nuevo al técnico Pep Guardiola por su fantástica labor al frente de la escuadra, y se mostró confiado en que el preparador de Santpedor acabará renovando su contrato.

«Juntamente con Johan Cruyff, Frank Rijkaard y Helenio Herrera, está en el grupo de los mejores entrenadores de la historia del Barça. No me quiero imaginar el futuro sin él».

El responsable desveló que las conversaciones para la ampliación de la vinculación del 'míster' se iniciaron en septiembre. «Primero había que garantizar la continuidad de una serie de jugadores».

Laporta dijo respetar que Guardiola se tome un tiempo para decidirse. «Deseamos que actúe con absoluto convencimiento».

En cualquier caso, el mandatario recalzó que la renovación no depende de quién se imponga en los comicios. «Las elecciones no tienen nada que ver».

La escuadra 'culé' cierra 2009 con un empate en Kuwait

EFE / KUWAIT

El Barça dio por concluidos ayer sus compromisos de 2009, el año en el que se ha coronado como el mejor equipo de la historia del fútbol, tras conquistar los seis títulos que disputaba, con un empate en un encuentro amistoso frente al Kazma Sporting kuwaití (1-1), en el que destacó el retorno a los terrenos de juego del argentino Gaby Milito.

El combinado dirigido desde el banquillo por Pep Guardiola participó en el duelo para potenciar su imagen y obtener beneficios económicos, ya que recibió unos dos millones de euros por actuar delante de una hinchada realmente entregada.

Se perdieron el evento Leo Messi, Xavi Hernández, Andrés Iniesta y Dani Alves, que acudieron a Zúrich con motivo de la gala de la FIFA.

El técnico azulgrana apostó por los jóvenes. Dio una oportunidad a Thiago Alcántara y Jonathan dos Santos; el peso de las operaciones en ataque lo llevó Bojan Krkic.

Precisamente un gol del joven delantero, el futbolista que más buscó marcar en el choque, concedió ventaja a los visitantes a 10 minutos del final. Sin embargo, Abdullah al Dafiri batió a Pinto en el minuto 92 y equilibró la balanza, para alegría de los aficionados anfitriones.

LAS DECLARACIONES

► LEO MESSI

«Me gusta cualquier premio, pero prefiero los colectivos»

«A veces me miro al espejo y pienso que esto no es verdad»

«Pep Guardiola nos ha hecho mejores jugadores y nos ha cuidado»

«Me basta con mirar a Xavi e Iniesta para que nos entendamos»

«Me da bronca que digan que no siento la albiceleste»

LA PRÓRROGA 15ª JORNADA

8
TEMPORADASHAN PASADO PARA QUE UNA JORNADA
TERMINE SIN TARJETAS ROJAS. EL ESPÍRITU
NAVIDEÑO DE LOS COLEGIADOS...

|LA IMAGEN|



Los problemas crecen en el Atlético. Cuando un equipo entra en una mala racha, parece que todos los factores se le vuelven en contra. Le ocurrió al Atlético de Madrid en Tenerife; además de ofrecer una pobre imagen en el Heliodoro Rodríguez López, donde sacó un empate solo gracias a las geniales paradas del arquero Sergio Asenjo, que incluso detuvo un penalti, tuvo que hacer un cambio por obligación. El defensa colombiano Luis Amaranto Perea abandonó el césped canario en camilla. / FOTO: CRISTÓBAL GARCÍA (EFE)

|POR LA BOCA...|

►CASILLAS/ R. MADRID

«2010 va a ser
nuestro año»Lo mismo dijeron en Barcelona
sobre 2009 y les ha ido bien...

►PLANTILLA DEL BARÇA

«¡Alcohol, alcohol...
Hemos venido a
emborracharnos con
Laporta en Luz
de Gas!»

Esto es lo que se cantaba en el vestuario azulgrana después del triunfo en el Mundial de Clubes. Es decir, que de la gran polémica por la borrachera del 'presi', al menos en 'Can Barça', nada de nada...

►QUIQUE/ AT. MADRID

«El partido se nos ha
puesto cuesta arriba
demasiado pronto»Atlético de Madrid: un club en
cuesta arriba permanente.

►PRECIADO/ SPORTING

«No somos
'amarrateguis'»A veces conviene serlo, más que
nada para no dejarse remontar por
un rival directo.

|LA CONTRACRÓNICA|

Un ritmo insoportable

Barcelona y Real Madrid aprovechan la debilidad de Sevilla y Valencia para establecer definitivamente el mano a mano vaticinado por todos a comienzos de temporada

El líder consigue tres puntos sin jugar y el perseguidor hace seis goles sin despeinarse (con doblete de uno de los jugadores descartados en verano). Un dominio a dos manos insultante sobre una Liga que está perdiendo definitivamente la categoría de 'alternativas al título'. Ahora se reduce solo a candidatos, y esos candidatos son dos.

Mientras el Barcelona ganaba el Mundial de Clubes (ya había dejado la tarea hecha hace 10 días, venciendo 0-2 al Xerez), el Real Madrid respondía con la goleada de la temporada ante el Zaragoza. Al margen de la pasividad aragonesa, el cuadro blanco encontró por fin espacios para plasmar sobre el césped todo lo que está intentando inculcar en el equipo Pellegrini, que llevó al Villarreal a las más altas cotas de su historia desde un ideario atractivo y vertical.

Con las piezas que maneja ahora en el Bernabéu, ese mismo ideario tenía visos de convertir al Real Madrid en un equipo temible. Y el tiempo le va dando la razón poco a poco: el madridismo

despide el año con el mejor fútbol del ejercicio, con goleada, con la sensación de que el mano a mano con el Barça no será virtual (como el año pasado, cuando remó contracorriente durante una vuelta completa), sino real y efectivo. La prueba del Camp Nou, donde el equipo blanco tuvo más y mejores oportunidades de gol, tiene reflejo en la continuación de la Liga. El

ritmo que ambos han imprimido a su caminar por la temporada es irresistible para el resto.

Porque después del 2-1 que encajaron los blancos en Sevilla, se habló de una Liga de tres... Pero esas alternativas anteriormente mencionadas han dejado de creer demasiado pronto en su condición. Aquel estadio Ramón Sánchez Pizjuán donde nadie ganaba

(el bloque estuvo ocho meses sin perder en casa) se ha convertido en medio chollo: tres partidos consecutivos con dos empates y una derrota. Y el Valencia, la otra presencia 'a priori' inquietante para los dos 'grandes', no sabe ganar si no marca Villa. El 'Guaje' lleva una temporada colosal, pero cuando se queda a cero, el Valencia no vence. Algo que sí hacen Barça o Madrid si sus estrellas se quedan secas: siempre aparece un Keita o un Van der Vaart para corregir los marcadores.

Detrás de Valencia y Sevilla no está (ni se le espera) el Atlético de Madrid. El Villarreal tampoco, pero está en una gran racha y perfectamente se le podría esperar. Deportivo y Mallorca están en las alturas, aunque por méritos propios no, sino de regalo. La pasión, pese a todo, no va a desaparecer: será una Liga estratosférica, aunque reducida, en las alturas. Lo que sí ha desaparecido, parece que definitivamente, es la competencia. El dinero finalmente ha conseguido desequilibrar la balanza.

|DEBATE ABIERTO|

|¿ES EL BARÇA EL MEJOR EQUIPO DE LA HISTORIA?|

►Seis títulos conseguidos en la misma temporada (un hito que nadie había firmado anteriormente) y un juego que enamora. ¿Se le puede considerar como el mejor equipo de todos los tiempos? ¿Es injusto compararlo con conjuntos que ganaron menos porque, sencillamente, no había tantos títulos en juego?

Deje su opinión en <http://blogs.promecal.es/tiempomuerto>

►Último debate: ¿Debe reforzarse el Madrid tras la lesión de Pepe?

Mateo: «Si un equipo que se ha gastado 300 millones en verano necesita reforzarse en invierno, es que no ha hecho bien las cosas».

Ariel: «¿No es suficiente con su plantilla? Demostrarían poca seguridad. Otros equipos, con la mitad de lo que ellos tienen, serían líderes».



DE VERÁS QUE PARTE DEL MADRIDISMO
CREE QUE SE JUEGA MEJOR PORQUE
PELEGRINI HIZO CASO A LAS CRÍTICAS



FÚTBOL RESUMEN DE LA JORNADA DE LIGA DE PRIMERA DIVISIÓN
POR DIEGO IZCO

| LA BOLSA |



| SUBEN |

❑ **Pellegrini.** De cuestionado a fundamental, de torpe a genio. El fútbol ha fluctuado (como siempre) a su favor después de que el Real Madrid abandone 2009 con el mejor fútbol del año.

❑ **Villarreal.** Después de un inicio caótico (estuvo en descenso seis jornadas) ha remontado el vuelo: se ubica en la zona media y ya apunta a la alta.

❑ **Medunjanin.** El bosnio es un jugador destinado a revolucionar los partidos desde el banquillo, y lo hace: sus tres goles han llegado más allá del minuto 80.

❑ **Soldado.** En Getafe ha encontrado continuidad para reivindicarse como un gran goleador. Ya ha alcanzado la decena, y su último doblete tumbó al Sevilla en el Pizjuán.

❑ **Llorente.** Puede que el delantero riojano del Athletic no atraviese su mejor estado de forma, pero sus apariciones puntuales siguen valiendo puntos y victorias: ante Osasuna, asistencia y gol.



| BAJAN |

❑ **Hugo Sánchez.** El mexicano no ha aguantado la presión (o no le han dejado aguantarla): cuarto técnico que cae tras Abel, Mandiá y Marcelino.

❑ **Aspirantes.** Mientras los dos 'grandes' no levantan el pie del acelerador, Sevilla (perdió en casa contra el Getafe) y Valencia (empató en La Coruña) no aguantan.

❑ **Aouate.** Dos pifias imperdonables del guardameta israelí, casi indignas de Primera División, cortaron la buena racha del Mallorca en Málaga (2-1).

❑ **Atlético.** Sin síntomas de recuperación en el sur de la capital. El 'Atleti' continúa aferrado a la mediocridad. Lo último, un empate en Tenerife que rescató Asenjo con sus paradas.

❑ **Zaragoza.** La actitud del equipo maño en el Bernabéu fue apática y alejada de la profesionalidad; el Real Madrid lo aprovechó para borrarle del campo con seis goles.

| OPINIÓN |

DIEGO IZCO

Periodista

*Falta de combatividad*

Estos del judo sí que se lo saben hacer. Cuando dos deportistas se enfrentan y uno de ellos decide no combatir, bien por conciencia de su inferioridad, por una molestia física, por un mal día, vaya usted a saber, el árbitro puede sancionarle. Se le llama falta de combatividad, y es algo que deberían aprender en varios deportes: sancionar al profesional que decide no disputar un partido.

Es lo que hizo el Zaragoza en el Bernabéu. Es lo que hacen muchos rivales del Barça. Lo que van a hacer muchos rivales del Real Madrid: encajan el segundo gol sin haber encajado ni siquiera el primero. Salen derrotados. Lo intentan. Ponen buena cara. Enarcan las cejas como si quisieran competir. Incluso rompen a sudar... Pero, en cuanto el 'grande' les da el primer golpe, se desmoronan miserablemente. Deciden ahorrarse fuerzas para mejores ocasiones, en las que no tendrán que medir sus pusilánimes fuer-

Llegará el día en el que Madrid y Barça serán inalcanzables; pero mientras llega, el profesional debe plantar cara

| A JUICIO |

FRETE A FRETE

El buen juego y la eficacia

Los 40 goles del Madrid ante el estilo del Barça: ¿quién tiene mejor ataque?

El Barça necesita generar más ocasiones que el Real Madrid para hacer gol, por lo que no hay duda: hoy por hoy, la mejor ofensiva la tiene el Real Madrid. Las cifras de la Liga hablan por sí solas: 2,6 goles por partido superan la media anotadora de cualquier escuadra de Europa (y eso incluye al Barça). No se discute quién juega mejor al fútbol, sino quién tiene los mejores atacantes, y hoy por hoy, una nómina con Cristiano Ronaldo, Higuaín y Kaká está un punto por encima de lo que ofrece el Barça con Messi, Ibrahimovic y... ¿Henry? ¿Pedro?

Elegir la mejor delantera por el número de goles que anota es un error de bulto. En muchos partidos, el Barça resuelve el choque y guarda fuerzas; el Real Madrid necesita demostrarse a sí mismo cosas que el Barça ya se ha demostrado. Por supuesto que tiene una pegada y una eficacia bestiales, pero, si algo ha demostrado el Barça, es que el gol no es una cuestión de nombres, sino de fútbol y juego. ¿Cuántos goles anotan Xavi, Iniesta o Keita -por ejemplo- sin ser delanteros? El Barça quizá no tiene el ataque más goleador, pero sí el mejor.

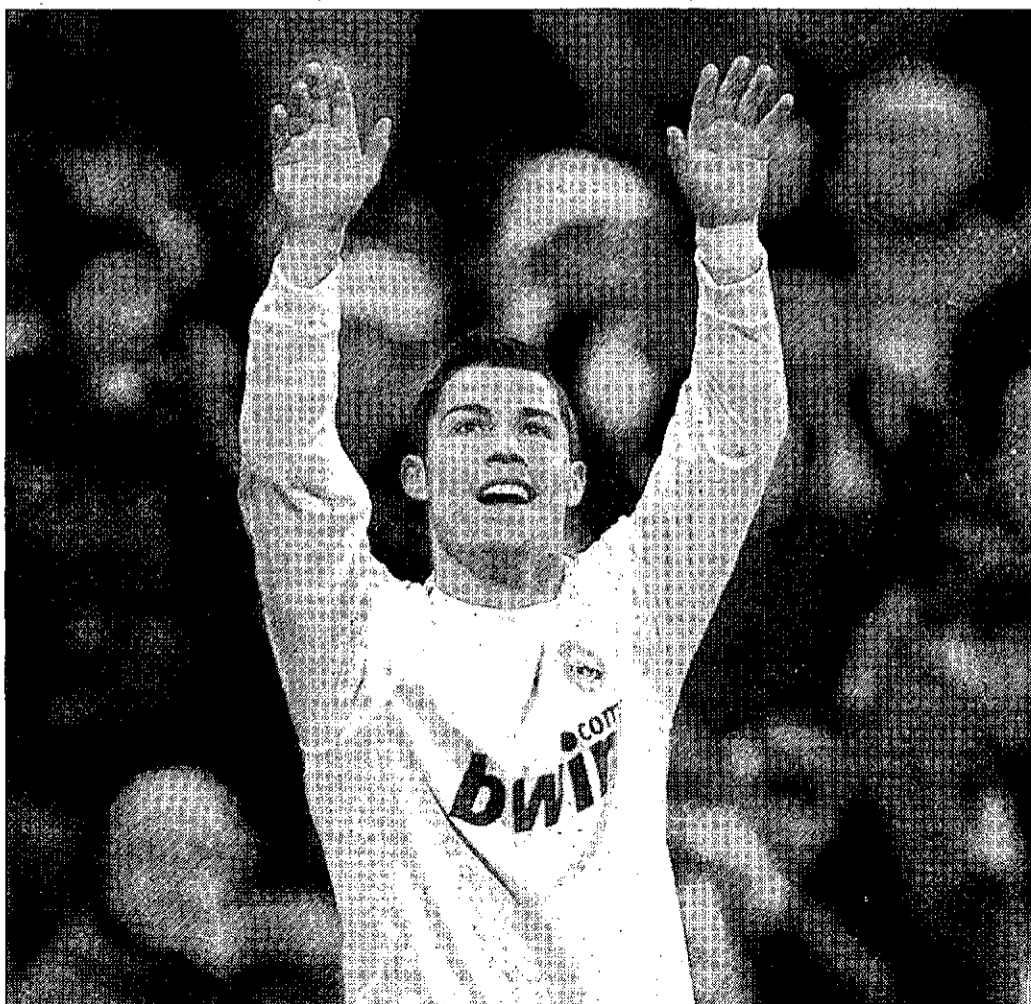

Cristiano Ronaldo no suele faltar a su cita con el gol. / EMILIO NARANJO (EFE)

zas con uno de los gigantes. Debería haber sanciones, sí.

El fútbol se encamina irremediablemente a que los partidos de Barça y Madrid desaparezcan de las quinielas. Insisto en un tema que empieza a ser preocupante: los que más tienen son los que más ingresan año tras año (en concepto de televisión, publicidad, quinielas, premios UEFA y FIFA...). Así, el año que viene todavía tendrán más, y todavía más en 2011, y más en el 12... Y así sucesivamente hasta que llegará un 2020, por ejemplo, en el que la diferencia entre los dos 'grandes' de nuestra Liga y el resto será tan enorme que ese resto llevará al Camp Nou y al Bernabéu a sus equipos B, para evitar cansancio o lesiones en sus jugadores clave. ¿Lo van a permitir? Parece que sí. El esperpento es imparable.

Pero mientras tanto, estamos solo en el camino. Y no es de recibo salir derrotado a ningún campo. No es permisible mostrar actitudes cobardes. No es aceptable venirse abajo con el primer revés. No es profesional, bajo ningún concepto, poner alfombras rojas bajo los pies de nadie cuando hay tres puntos en juego.

FÚTBOL SALA

PRIMERA NACIONAL



Un jugador de La Solana dispara a portería en un choque de esta campaña. / SEBAS CANDELAS

La Solana sorprende con un buen juego al Alamin

Los amarillos realizaron un gran partido y ganaron a un 'gallito'

6	FS LA SOLANA
4	ALAMIN FS

FS LA SOLANA: Michel, Bala, Chupe, Pulga, Raúl, Jesús, Kiko, Chino, Diego, Alberto y Grego.

ALAMIN FS: Edu, Pepe, Loyes, Sergio Izquierdo, Ayala, Nacho, Rubén, Rubencin, Álvaro, Adri, Gilber y Tarsa.

GOLES

1-0 (m. 1) Chupete. 2-0 (m. 4) Estornell. 2-1 (m. 17) Loyes. 3-1 (m. 17) Estornell (d.p.). 4-1 (m. 18) Estornell (d.p.). 5-1 (m. 22) Pulga. 5-2 (m. 25) Gol en propia puerta. 6-2 (m. 27) Diego. 6-3 (m. 36) Sergio Izquierdo. 6-4 (m. 37) Álvaro.

DEPORTESOLANERO / LA SOLANA

El FS La Solana dio la campanada al vencer al Alamin de Guadalajara en un impresionante partido de los de Fernando Mena. Trabajo, orden y acierto fueron las tres pre-

misas sobre las que se construyó el contundente triunfo ante uno de los gallitos del grupo 4 de la Primera Nacional A en un choque donde, por momentos, el tercer clasificado parecía La Solana.

Nada más comenzar el duelo los visitantes gozaron de una clarísima ocasión y en la acción siguiente La Solana, por medio de Chupete, convirtió el 1-0. Más tarde fue su compañero Estornell el encargado de poner el segundo en el marcador. La primera parte mostró un partido muy abierto y en el tramo final de la misma los locales mostraron su mejor cara para irse al descanso con un claro 4-1 a favor.

En la segunda mitad, el equipo solariero siguió manteniendo

un buen ritmo y fue anotando más goles, si bien, el Alamin nunca se rindió y trató con firmeza de llegar a la meta local. Al final un justo 6-4 para los amarillos.

FÚTBOL SALA. 1ª NACIONAL A GRUPO 4ª

EQUIPOS	Puntos	J
1 Brihuega	34	14
2 Quintanar	32	14
3 Valdepeñas	32	14
4 Alamin	29	14
5 Manzanares	26	14
6 Bargas	22	14
7 Ollas	22	14
8 La Solana	22	14
9 S.Clemente	21	14
10 Velada	17	14
11 Navalmaral	15	14
12 G. Gallindo	14	14
13 Calera	11	14
14 Toledo	10	14
15 Gran Sol	8	14
16 Dinauto	7	14

Claro triunfo de un Valdepeñas que acaba el año como tercero

8	FS VALDEPEÑAS
3	QUINTANAR FS

GRUPO DISFAROL FS VALDEPEÑAS: Cinco inicial: Óscar, Donado, Borrell (2), Iván Bueno (1) y José Luis (2). También estuvieron: Francisco (2), Chule, Pedroto, Fernando (1), José Mari, Donado y Jota. **QUINTANAR FS:** Cinco inicial: Guijarro, Isidro (1), Lucendo, David y Carlos (1). También estuvieron: Pradillo, Lorca, Hueto, Julián, Jesús (1), Ignacio y Ángel.

ÁRBITROS

De Julián Cañada y Panadero Gómez, bien. Vieron tarjeta amarilla por el Grupo Disfarol Óscar e Iván Bueno, y por parte del Quintanar, Carlos, Jesús y Calvo. Los expulsados fueron David por doble amarilla y Guijarro con roja directa.

GOLES

1-0, Iván Bueno, min. 8. 2-0, Borrell, min. 12. 3-0, Francisco, min.17. 3-1, Jesús, min.18. 4-1, Borrell, min. 19. 4-2, Carlos, min. 20. 5-2, José Luis, min. 25. 5-3, Isidro, min. 35. 6-3, Francisco, min. 36. 7-3, José Luis, min. 37. 8-3, Fernando, min. 39.

LA TRIBUNA / CIUDAD REAL

Triunfo arrollador del Grupo Disfarol Valdepeñas por 8-3 ante un impotente Quintanar que en ningún momento puso en aprietos al equipo vinatero.

Durante los primeros minutos del partido, ambos equipos contaron con diversas ocasiones para adelantarse en el partido, pero Guijarro y Óscar desbarataron bien las embestidas del rival. Tras unos minutos, el Grupo Disfarol fue tomando el control y la posesión del balón y fruto de ello alcanzó el descanso con un contundente 4-1 a favor.

En la segunda parte, el Quintanar puso en pista desde el primer minuto el portero-jugador y Carlos recortaría a dos goles la ventaja del Grupo Disfarol. Pero Francisco, José Luis y Fernando se encargaron de sentenciar el choque.

El Manzanares no puede sumar en el feudo del nuevo líder

7	BRIHUEGA
3	MANZANARES

BRIHUEGA: Alex, Carlos, Chema, Juanjo y Nacho - cinco inicial- De la Fuente, Loeches, Dan Rojo, Pache y Rober. **MANZANARES:** Rodri, Lolo, Tore, Lopencillo y Juanillo- cinco inicial- Marcos, Yoni, Rubén, Teto y Jesús.

ÁRBITROS

Montoso Nicolás y Rodríguez Jiménez, de Madrid. Por Brihuega amonestaron con amarilla a Nacho y con doble amarilla a De la Fuente. Por Manzanares vieron amarilla Tore, Marcos y Teto.

GOLES

1-0 Nacho. Minuto 1. 2-0 Chema. Minuto 8. 3-0 Chema. Minuto 12. 3-1 Lolo. Minuto 16. 4-1 De la Fuente. Minuto 18. 5-1 Juanjo. Minuto 19. 5-2 Juanillo. Minuto 19 5-3 Juanillo. Minuto 29. 6-3 Carlos. Minuto 30. 7-3 Nacho. Minuto 35.

LT / CIUDAD REAL

El Manzanares no pudo sorprender al Brihuega (7-3), que con esta victoria y el tropiezo del Quintanar se coloca al frente de la clasificación en el Grupo 4 de Primera Nacional A.

Los jugadores locales consiguieron una victoria trabajada y que realmente no fue tan sencilla como puede dar a entender el marcador final. En el primer minuto Nacho colocó el 1-0 y Chema puso el 2-0 en el minuto 8. Precisamente fue Chema el autor del 3-0 tras recoger un rechace del portero a tiro de Nacho. El Manzanares, mediada la primera parte, se la jugó sacando al portero jugador a la pista. Apuesta que le dio resultado con el tanto de Lolo (3-1). Los briocenses reaccionaron y al descanso ya ganaban por 5-2.

Tras la reanudación, Juanillo acortó distancias, pero Carlos y Nacho sentenciaron al contienda.

POLIDEPORTIVO

GALA DEL DEPORTE DE MANZANARES

Manzanares rinde tributo a la familia del deporte local

LT / MANZANARES

El Área de Deportes del Ayuntamiento de Manzanares distingue hoy a los mejores deportistas locales del año 2009. Será desde las 21 horas en la Casa de Cultura en una Gala del Deporte local que presenta novedades respecto a ediciones anteriores. Habrá menciones especiales, reconocimiento a trayectorias deportivas y premios a la mejor escuela deportiva, al mejor equipo local y a los mejores deportistas en categoría femenina y masculina.

La Gala del Deporte 2009 mantiene la sorpresa de quiénes recibirán el galardón de mejor deportista local. La Concejalía de Deportes sí ha desvelado los nombres de las personas y clubes distinguidos por sus méritos y trayectoria, así como la de los clubes y deportistas propuestos para recibir el premio. La

decisión corre a cargo de un jurado en el que hay representantes de clubes, de profesorado de Educación Física, de asociaciones juveniles y de aficionados.

En categoría masculina compiten por el premio de mejor deportista del año el ciclista del Fuji Pedro Merino; el tenista Carlos Bautista; el jugador de balonmano del Lábaro Toledo Pedro Fuentes; y los judokas Ignacio Rozas y Jesús Rodríguez-Rabadán, éste último campeón de España de Jiu-Jitsu.

En féminas, las candidatas a mejor deportista son la judoka Cristina García de Dios; la jugadora del Iber Guadalajara de baloncesto Juana María Molina-Prados; su hermana, la atleta Sonia Molina-Prados; séptima de España en 200 metros lisos; y la duatleta María del Mar Fernández-Luengo, subcampeona de España.

Además habrá un premio al mejor equipo local, para el que el jurado seleccionó al BM Manzanares senior femenino y al Manzanares Fútbol Sala. La elección de la mejor escuela deportiva local se hará entre las de fútbol-sala, baloncesto, balonmano, judo y fútbol.

Por su trayectoria deportiva serán reconocidos José Antonio Moreno, segundo entrenador del Lábaro Toledo de balonmano; Francisco Javier Fernández-Pacheco, por su entrega en el Manzanares FS.; Juan Nieto Guerrero, entrenador de tenis; y la baloncestista Mari Carmen Torres. Las menciones especiales serán para el Club de Tenis 84, Club Baloncesto Manzanares, Antonio Romero Aguirre, a Pedro González, Antonio Criado Nieto-Sandoval, Javi Márquez y Ramón Peco.

FÚTBOL SALA

Dos generaciones de jugadores se citan en Puertollano

LT / PUERTOLLANO

El Puertollano F.S.-Restaurante Dacho, en colaboración con la Cruz Roja y la prensa, disputará un partido amistoso el 29 de diciembre en el pabellón Santiago Cañizares con el Viproman Puertollano F.S. para recaudar juguetes para los niños más necesitados.

La entrada al pabellón será con un juguete que esté en buen uso o nuevo, que luego la Cruz Roja hará llegar a los niños que los necesiten.

El partido dará comienzo a las 18 horas y se enfrentarán dos generaciones de grandes jugadores. Unos que empezaron a hacer historia en el mundo del fútbol sala en Puertollano y otros que están intentando seguir mejorando el

historial del equipo rojillo.

Ángel Ruiz y Javier Aragón se encargarán de dirigir a los jugadores que integraron el Viproman Puertollano o que alguna vez jugaron en el club, entre ellos estarán Juan Novas, Vicentín, Javi Caballero, los hermanos Culebra, Teo y varios jugadores más que harán realidad que todos los niños tengan un juguete en estas fechas tan señaladas.

Por otro lado el Puertollano F.S./Restaurante Dacho estará dirigido por David Ramos y tendrá a todos sus jugadores disponibles para este partido a excepción del lesionado Vígara, intentando brindar a los aficionados que se desplacen con su juguete un buen partido.

BALONCESTO

LEB PLATA

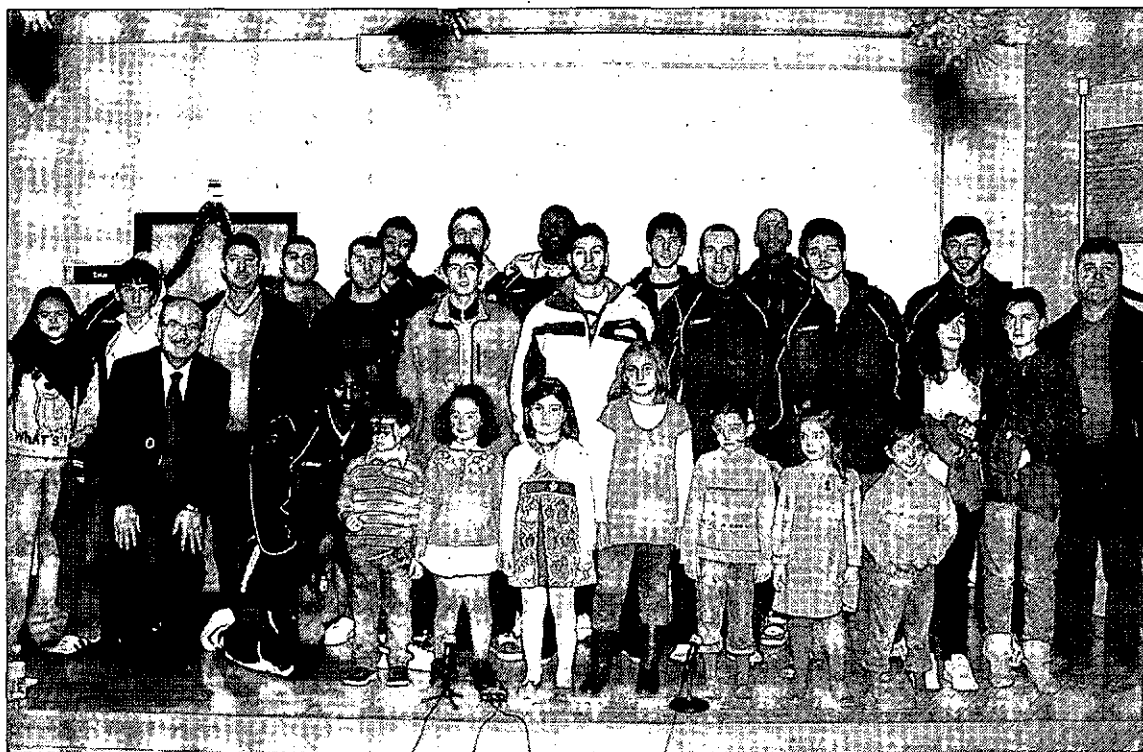

La plantilla del Fundación Adepal participó también en una fiesta infantil con los hijos de los trabajadores del hospital. /LT

El Adepal aporta ilusión en La Mancha Centro

Los jugadores del equipo de baloncesto visitaron a los niños enfermos

LA TRIBUNA / ALCÁZAR

El Fundación Adepal de Alcázar de San Juan, conjunto que es cuarto en el Grupo B de la LEB Plata y máximo representante del baloncesto en la provincia, participó ayer en un acto solidario.

La fiesta infantil de este año, organizada por el Hospital General La Mancha Centro de Alcázar de San Juan, dependiente del Gobierno de Castilla-La Mancha, contó como invitados de lujo con los jugadores de la plantilla entrenada por Javier Juárez.

El equipo al completo, acompañados de su presidente y entre-

nador, visitaron ayer a los niños ingresados en la Unidad de Hospitalización de Pediatría del hospital alcazoleño, quienes, a pesar de encontrarse ingresados por motivos de salud en estas fechas tan cercanas a la Navidad, mostraron una gran ilusión al ver a los jugadores y recibir su camiseta de regalo.

Posteriormente, la plantilla participó en el inicio de la fiesta infantil dirigida a los hijos de los trabajadores del Hospital General La Mancha Centro, con quienes se hicieron una fotografía de familia antes de que comenzasen los actos organizados, entre ellos, nu-

merosos villancicos y un divertido cuentacuentos a cargo de los profesionales del centro sanitario.

ANTE EL REAL MADRID. Por otro lado, el Fundación Adepal se encuentra plenamente centrado en el partido de mañana miércoles en la cancha del filial del Real Madrid (20.30 horas), choque con el que despedirá el año 2009.

Los blancos encadenan una racha de cuatro derrotas consecutivas, pero los alcazoleños no se fían para obtener una nueva victoria que les permita seguir en el grupo de cabeza.

POLIDEPORTIVO

III GALA DEL DEPORTE DE MALAGÓN

Malagón homenaja a sus deportistas más destacados

LT / MALAGÓN

La concejalía de Deportes del Ayuntamiento de Malagón organizó la III Gala del Deporte Local, que tuvo reconocimientos especiales para el nadador internacional y actual recordman de España de los 50 metros braza Héctor Monteagudo y para el campeón de tiro Cristóbal Hervás.

Los premiados fueron el equipo de judo en sus diversas categorías que obtuvieron medallas de oro, plata y bronce en los campeonatos provinciales, como Jennifer Arenas, Lidia Sánchez, José Luis Toribio, Francisco Manzanares, Alicia Santos, Ainoa Mata, Irene Manzanares y Cristian Hurtado.

Los equipos de fútbol alevín masculino, campeón provincial, e infantil masculino, que alcanzó el ascenso a Primera División, así co-



Premiados en la III Gala del Deporte de Malagón. /LT

mo el equipo alevín femenino de balonmano, subcampeón provincial, y las chicas del baloncesto femenino, subcampeonas de la primera autonómica, fueron también galardonados.

El mundo de las motos tuvo su

reconocimiento en la persona de Juani León Calvo. También se reconoció el papel en el deporte local de Eva Alcázar y de Fermín Sánchez-Molina, así como a la Asociación Cultural y Deportiva Contrapunto y a Carlos Tapiador.

BALONMANO

Lissavetzky recibe a la selección femenina

El secretario de Estado para el Deporte, Jaime Lissavetzky, recibirá esta mañana (11 horas) a la selección femenina de balonmano, de la que es integrante la bolañega Macarena Aguilar. El combinado nacional tenía previsto anoche regresar de China tras acabar cuarto en el Campeonato del Mundo, la mejor posición de toda su historia, tras clasificarse por primera vez para las semifinales de un Mundial. Además, la Federación Internacional (IHF) nombró a Marta Mangué y Begoña Fernández integrantes del equipo ideal del torneo.

VOLEIBOL

SUPERLIGA FEMENINA

Sara González, en el equipo de la jornada

La central ciudadrealeña Sara González, que milita en el Universidad de Burgos, ha sido incluida en el equipo ideal de la jornada de la máxima categoría del voleibol femenino español. La internacional contribuyó decisivamente al triunfo del equipo burgalés sobre el Ciudad de Las Palmas Cantur y está siendo una de las jugadoras clave en la gran temporada del equipo castellano, que figura en la segunda posición de la tabla. Sara González anotó 16 puntos, con cuatro bloqueos.

FÚTBOL SALA

NACIONAL SUB 18

Tres ciudadrealeños, con el equipo regional

Francisco de Asís Fontes, José Manuel Rodríguez y Miguel León, todos ellos del CDE Don Bosco, son los tres jugadores que militan en equipos de la provincia que han sido convocados por la Federación de Castilla-La Mancha para formar parte de la selección regional sub 18 en el Campeonato de España de Selecciones Autonómicas de la categoría que tendrá lugar del 27 al 30 de diciembre en Villafranca de los Barros (Badajoz).

POLIDEPORTIVO



Deporte en Argamasilla. Pádel, fútbol sala y tenis fueron los deportes más practicados este fin de semana en Argamasilla de Calatrava, merced al programa deportivo que el Consistorio rabanero ha preparado de cara a estas fechas navideñas. En el III Torneo de Navidad de Fútbol Sala la victoria fue para el Bar España (en la imagen) al vencer 6-4 en la final al Cervecería David. En el I Torneo de Pádel Femenino Cano-Cascado y Serrano-Bravo disputarán la final el día 26. El 3 de enero tendrá lugar el II Torneo de Navidad de Tenis de Mesa. /LT

POLIDEPORTIVO



Entrega de material deportivo. La Diputación Provincial procedió a la entrega de material deportivo en Villarta de San Juan, Villanueva de la Fuente y Castellar de Santiago para la práctica de deportes como el bádminton, balonmano 4x4, baloncesto 3x3, campo a través, jugando al atletismo, fútbol 7, fútbol-sala y tenis de mesa. Para promocionar el deporte en las zonas rurales la Diputación está facilitando material a los 44 municipios de menos de 5.000 habitantes de la provincia, con un presupuesto de 36.494 euros. /LT

VOLEIBOL PRIMERA NACIONAL

La ADV Miguelturra encadena su cuarto triunfo consecutivo

2	HERVÁS PANDURO
3	ADV MIGUELTURRA

LT / MIGUELTURRA
La ADV Miguelturra certificó una nueva victoria en la cancha del CV Hervás y Panduro de Cuenca por 3-2 (19-25/25-22/21-25/25-19/10-15) y se escapa junto al VP Madrid, al frente de la clasificación del Grupo D de Primera Nacional.

Aunque la victoria era previsible, la cuarta consecutiva de los churriegos, a los de Miguelturra les costó doblegar al conjunto conquense y fue necesario llegar al quinto set, donde la mayor cali-

dad de la ADV se impuso por simple lógica.

Tras anotarse el primer set con claridad (19-25), los de Miguelturra se encontraron a un Hervás respondón que igualó el duelo (25-22). En el tercer set, el sexteto churriego de nuevo volvió a funcionar (21-25).

En la cuarta manga, debido a la relajación de los de Álvaro Roldán y los buenos ataques del central conquense, el Hervás y Panduro consiguió distanciarse con facilidad en el luminoso (25-19).

Como de los errores se aprende y fueron muchos los cometidos por los de la ADV Miguelturra



Imagen de un partido de la ADV Miguelturra de esta temporada. / LT

en el anterior juego, en el quinto y definitivo set los de Álvaro Roldán salieron con la lección bien aprendida. Desde el principio y merced al gran bloqueo de los de Miguelturra, donde destacaron Moreno,

Beldad y Howard, el ataque del Hervás y Panduro desapareció y los visitantes se impusieron con claridad (10-15) para anotarse una importante victoria antes del parón navideño.

Las chicas continúan segundas

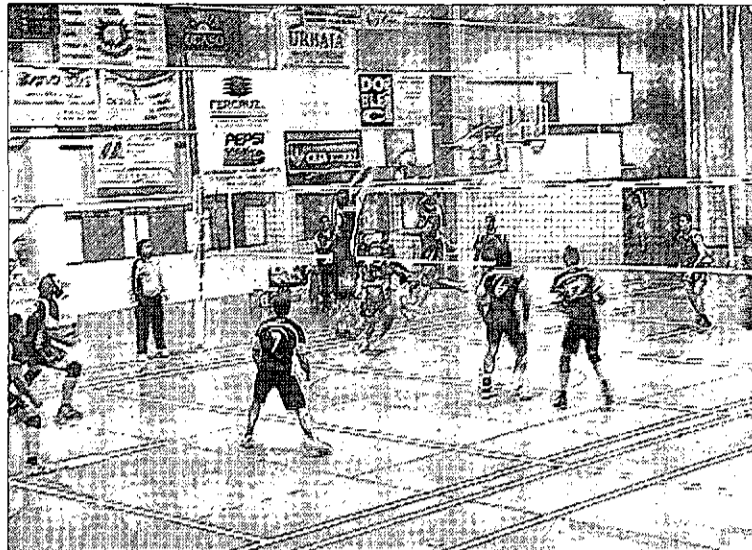
El conjunto femenino de Primera Nacional se desplazó a Guadalajara, donde se enfrentó al CV Cuadrado Duque y cosechó una importante victoria 2-3 (25-22/19-25/20-25/25-20/13-15) en el que fue el último partido de la primera vuelta, instalándose cómodamente en la segunda posición. El próximo compromiso de las pupilas de Pablo Muñoz será el domingo 10 de enero a las 12 horas en el Pabellón Municipal de Deportes de Miguelturra. Será frente al Feel Voley Alcobendas, con el que se perdió por 3-0 en el partido de ida. En la categoría juvenil, las chicas perdieron por 1-3 frente al CV Ribera Aranjuez y los chicos también cayeron por 0-3 ante el ADEVA de Albacete.

PRIMERA NACIONAL DE FÚTBOL FEMENINO GRUPO IV

EQUIPOS	Puntos	J	G	E	P	GF	GC
1 Rayo	32	12	10	2	0	39	6
2 Maritim	27	12	8	3	1	23	16
3 Pozuelo	26	12	8	2	2	39	14
4 Fund. Albacete	22	12	7	1	4	37	19
5 Torrejón	19	12	6	1	5	20	22
6 Femenino Albacete	18	12	5	3	4	21	22
7 Plaza de Argel	16	12	5	1	6	29	22
8 Atlético Féminas	15	12	3	6	3	11	14
9 Levante	14	12	4	2	6	23	28
10 La Solana	13	12	4	1	7	18	22
11 Miguelturreño	12	12	3	3	6	14	22
12 Manises	10	12	3	1	8	17	40
13 Alcobendas	7	12	2	1	9	16	35
14 Colmenar Viejo	7	12	2	1	9	18	43

RESULTADOS
No hubo jornada.

PRÓXIMA JORNADA
Colmenar Viejo - Plaza de Argel
Levante - Femenino Albacete
Manises - Alcobendas
Miguelturreño - Atlético Féminas
Pozuelo - Fund. Albacete
Rayo - La Solana
Torrejón - Maritim

FÚTBOL LIGA REGIONAL FEMENINA

EQUIPOS	Puntos	J	G	E	P	GF	GC
1 Guadalajara	22	8	7	1	0	23	3
2 Bargas	19	8	6	1	1	28	7
3 TNT Daimiel	19	8	6	1	1	35	16
4 Atco. Alcobuey	17	8	5	2	1	34	13
5 Puertollano	15	8	5	0	3	31	15
6 Talavera	15	8	5	0	3	32	17
7 Pozo de las Nieves	15	9	5	0	4	22	17
8 Albacete	10	9	3	1	5	22	40
9 Alcázar	9	9	3	0	6	18	18
10 Quintanar	7	8	2	1	5	10	17
11 Portillo	6	8	2	0	6	8	32
12 Membrilla CF	4	9	1	1	7	9	48
13 La Solana	0	8	0	0	8	4	33

RESULTADOS
No hubo jornada.

PRÓXIMA JORNADA
Alcázar - Bargas
Atco. Alcobuey - Puertollano
La Solana - Quintanar
Portillo - Albacete
Pozo de las Nieves - Descansa
Talavera - Membrilla CF
TNT Daimiel - Guadalajara

FÚTBOL SALA. 1ª NACIONAL B. GRUPO 22

EQUIPOS	Puntos	J	G	E	P	GF	GC
1 Águila	27	11	9	0	2	56	34
2 Yepes	25	11	8	1	2	54	31
3 Consuegra	20	11	6	2	3	44	34
4 Socuéllamos	20	11	6	2	3	38	33
5 Almaquer	20	11	6	2	3	42	38
6 Salesianos	15	11	4	3	4	35	32
7 Horcajo	15	11	4	3	4	49	47
8 Mora	15	11	4	3	4	37	35
9 Lillo	14	11	4	2	5	33	41
10 Yesos Hilario	10	11	2	4	5	32	38
11 Villarrubia	10	11	3	1	7	33	45
12 Renacer	10	12	3	1	8	28	42
13 La Guardia	3	11	1	0	10	35	66

RESULTADOS
Consuegra - Socuéllamos 2-0
Almaquer - Descansa
Horcajo - Yepes 5-3
La Guardia - Salesianos 2-5
Lillo - Renacer 1-0
Mora - Yesos Hilario 3-3
Villarrubia - Águila 1-5

PRÓXIMA JORNADA
Almaquer - Consuegra
Renacer - Descansa
Salesianos - Horcajo
Socuéllamos - Villarrubia
Yepes - Lillo
Yesos Hilario - La Guardia
Águila - Mora

BALONMANO. 2ª DIVISIÓN GRUPO ÚNICO

EQUIPOS	Puntos	J	G	E	P
1 Amibal	24	13	12	0	1
2 Miguelturra	23	13	11	1	1
3 Renova-Uño	23	13	11	1	1
4 Ciudad Real	19	13	9	1	3
5 Lábaro	16	13	8	0	5
6 Cátedra 70	15	13	7	1	5
7 Retamar	15	13	7	1	5
8 Villafranca	15	13	7	1	5
9 Villarrobledo	10	13	5	0	8
10 BM Guadalajara	6	13	3	0	10
11 Bolaños	6	13	3	0	10
12 Daimiel	6	13	3	0	10
13 Madridejos	4	13	2	0	11
14 Alcázar	0	13	0	0	13

RESULTADOS
Alcázar - Bolaños 31-40
Ciudad Real - Madridejos 36-26
Daimiel - Villarrobledo 25-36
Lábaro - BM Guadalajara 28-17
Renova-Uño - Amibal 24-22
Retamar - Cátedra 70 25-25
Villafranca - Miguelturra 21-33

PRÓXIMA JORNADA
Alcázar - Amibal
Ciudad Real - Villarrobledo
Daimiel - Cátedra 70
Miguelturra - BM Guadalajara
Renova-Uño - Madridejos
Retamar - Lábaro
Villafranca - Bolaños

BALONMANO. 2ª DIV. FEMENINA

EQUIPOS	Puntos	J	G	E	P	GF	GC
1 Manzanares	12	7	6	0	1	198	105
2 Ciudad Real	12	6	6	0	0	188	115
3 Woodlife Torralba	6	7	3	0	4	175	163
4 Sonseca	6	6	3	0	3	142	161
5 Bolaños	4	7	2	0	5	154	207
6 Conquense*	2	7	0	0	7	84	190

RESULTADOS
Bolaños - Ciudad Real 21-30
Sonseca - Conquense 26-13
W. Torralba - Manzanares 17-29

PRÓXIMA JORNADA
Bolaños - Sonseca
Ciudad Real - W. Torralba
Conquense - Manzanares

BALONCESTO LIGA FEMENINA CLM

EQUIPOS	J	G	P	PF	PC
1 Cenf. Cervantes	10	10	0	760	452
2 Daponc Master	10	8	2	684	440
3 Cátedra 70	11	7	4	621	544
4 Puertollano Fem.	10	3	7	486	603
5 Grupo 76 Alkasar	9	3	6	471	562
6 Criptana	11	3	8	459	690
7 Manzanares	9	1	8	383	573

RESULTADOS
Criptana-Daponc Master 33-69
Cátedra 70-Grupo 76 54-50
Manzanares-Puertollano F. 60-43
Descansa Cenforde Cervantes

PRÓXIMA JORNADA
Manzanares.D.M. Daimiel
Puertollano F.-Cervantes
Grupo 76-Criptana

BALONCESTO 1ª AUTONÓMICA GRUPO ESTE

EQUIPOS	J	G	P	PF	PC
1 Almansa	9	8	1	729	662
2 G76-Alkasar	9	6	3	713	598
3 Hellín	10	5	5	732	709
4 Socuéllamos	7	4	3	492	477
5 Amiab	9	4	5	643	662
6 Criptana	9	3	6	555	649
7 Grupo Galindo	9	1	8	592	699

RESULTADOS
Almansa - Grupo Galindo 80-67
Amiab - Descansa
Criptana - G76-Alkasar 66-83
Hellín - Socuéllamos 84-61

PRÓXIMA JORNADA
Almansa - Descansa
Amiab - Criptana
G76-Alkasar - Hellín
Socuéllamos - Grupo Galindo

BALONCESTO 1ª AUTONÓMICA. GRUPO OESTE

EQUIPOS	J	G	P	PF	PC
1 Talavera	11	9	2	859	725
2 Trébol 5	11	7	4	716	659
3 Cervantes	11	7	4	758	716
4 CEI	10	6	4	701	673
5 Membrilla	11	6	5	788	781
6 Manzanares	11	5	6	688	650
7 Almagro	11	3	8	692	862
8 Miguel Esteban	10	0	10	564	700

RESULTADOS
Manzanares - Cervantes 54-65
Membrilla - Almagro 77-80
Miguel Esteban - Trébol 5 48-66
Talavera - CEI 84-73

PRÓXIMA JORNADA
Bodegas Montalvo - Almagro
CEI - Manzanares
Cervantes - Miguel Esteban
Talavera - Membrilla

BALONCESTO 2ª AUTONÓMICA GRUPO SUR

EQUIPOS	J	G	P	PF	PC
1 Reguillos	6	6	0	413	377
2 Villarrubia	6	5	1	434	380
3 Disfarol	7	5	2	483	362
4 Piedrabuena	7	5	2	466	361
5 Calzada	7	3	4	500	449
6 Miguelturra	7	3	4	444	494
7 Bolaños	7	2	5	367	397
8 Daponc Master	7	2	5	379	421
9 Infantes	5	1	4	244	351
10 Pozuelo	7	1	6	357	495

RESULTADOS
Bolaños - Calzada 57-66
Daponc Master - Piedrabuena 46-54
Disfarol - Pozuelo 83-39
Infantes - Villarrubia Aplazado
Reguillos - Miguelturra 78-70

PRÓXIMA JORNADA
Calzada - Infantes
Miguelturra - Daponc Master
Piedrabuena - Bolaños
Reguillos - Pozuelo
Villarrubia - Disfarol

BALONCESTO 2ª AUTONÓMICA GRUPO CENTRO

EQUIPOS	J	G	P	PF	PC
1 Almoradiel	7	6	1	525	470
2 T. Moreno	7	5	2	517	458
3 Cobisa	6	4	2	467	380
4 Sonseca	7	4	3	436	478
5 Quintanar	6	3	3	418	381
6 Polán	7	3	4	543	523
7 Mora	7	3	4	447	484
8 Villacañas	7	2	5	413	446
9 Madridejos	7	2	5	376	441
10 Tarancón	7	2	5	422	503

RESULTADOS
Almoradiel - Mora 64-53
Cobisa - Quintanar Aplazado
Polán - T. Moreno 75-82
Tarancón - Sonseca 51-56
Villacañas - Madridejos 65-51

PRÓXIMA JORNADA
Madridejos - Tarancón
Mora - Cobisa
Polán - Quintanar
Sonseca - Almoradiel
T. Moreno - Villacañas

BALONCESTO 2ª AUTONÓMICA GRUPO ESTE

EQUIPOS	J	G	P	PF	PC
1 A.J.J.	7	7	0	531	371
2 Tarazona	7	5	2	480	414
3 Socuéllamos	7	4	3	498	453
4 Briocentro	6	3	3	415	382
5 Los Llanos	6	3	3	393	464
6 Motilla	7	3	4	473	419
7 Criptana	7	3	4	489	453
8 Mota	7	3	4	375	402
9 Ossa	7	2	5	353	441
10 Pedroñeras	7	1	6	287	495

RESULTADOS
A.J.J. - Los Llanos 96-50
Briocentro - Mota 65-50
Criptana - Socuéllamos 62-78
Pedroñeras - Ossa 46-42
Tarazona - Motilla 65-54

PRÓXIMA JORNADA
Mota - A.J.J.
Motilla - Criptana
Ossa - Briocentro
Socuéllamos - Pedroñeras
Tarazona - Los Llanos



Activistas de la ONG australiana Rising Tide sostienen una pancarta que reza: «La codicia destruyó Copenhague, ahora depende de nosotros». / CONNOR ASHLEIGH (EFE)

China niega un pacto secreto para 'dinamitar' Copenhague

El Gobierno de Pekín rechaza que un acuerdo bajo cuerda con Estados Unidos impidiera que la cumbre sobre cambio climático de Dinamarca se cerrara con un texto vinculante

• El resultado del encuentro, calificado por países y ONGs como «decepcionante», aplaza el establecimiento de las cuotas para recortar las emisiones de dióxido de carbono.

EFE / PEKÍN

Transcurridos tres días desde que la cumbre sobre cambio climático de Copenhague se cerrara con un raquítico acuerdo, una mera «declaración de intenciones», como reconoció la ONU, ningún país quiere responsabilizarse de tan decepcionante resultado, haciendo bueno el principio de que las victorias tienen muchos padres, pero las derrotas son huérfanas.

De este modo, el Ministerio de Asuntos Exteriores chino calificó ayer de «importante y positivo» el texto consensuado en la capital danesa, y tildó de «falsas e irresponsables» las informaciones que señalaron a Pekín y Washington como las grandes culpables de que no hubiera un pacto vinculante y con fechas y cifras de recortes en las emisiones de dióxido de carbono (CO2), responsables del efecto invernadero que está elevando la temperatura global del planeta.

El titular del departamento, Yang Jiechi, se mostró optimista sobre los resultados de la cumbre,

y aseguró que China «continuará trabajando con el resto de la comunidad internacional» para hacer frente a los retos del mundo.

Mientras el canciller chino pronunciaba estas palabras, en una recepción de Año Nuevo para los diplomáticos en Pekín, su portavoz Qin Gang subrayaba la «transparencia» que su nación mostró en sus comunicaciones en Copenhague y negaba «pactos secretos» entre China y Estados Unidos para salvar la cara de ambos.

«Algunos medios aseguran que el acuerdo no fue transparente porque se alcanzó secretamente entre EEUU y los países Basic (Brasil, Sudáfrica, China y la India) sin consultar a otros Estados (...). Son comentarios que no son ciertos, irresponsables y con motivos ocultos», aseguró Qin. El portavoz indicó que en las negociaciones, en las que participó el primer ministro, Wen Jiabao, defendieron desde el principio que las naciones pobres no han de tener obligaciones vin-

culantes, puesto que Pekín considera que la responsabilidad histórica del cambio climático recae en los territorios más desarrollados.

Qin afirmó que la comunicación de China fue especialmente fluida con el bloque de países con menos recursos, así como con los Estados isleños más amenazados por el cambio climático. Qin concluyó señalando que la Cumbre de Copenhague «no es el final, sino un nuevo principio».

UN DOCUMENTO 'COCINADO'

La cita en la capital danesa finalizó el pasado sábado, después de maratónicos debates, con un acuerdo de mínimos ofrecido por el presidente estadounidense, Barack Obama, y que según muchos medios de comunicación se *cocinó* en el encuentro que éste mantuvo con el primer ministro chino.

El pacto establece ayudas millonarias a los países en desarrollo para que aumenten sus programas medioambientales, y ordena a las naciones ricas que reduzcan emisiones, pero no establece cuotas, por lo que éstas deberán ser decididas en posteriores negociaciones (como las de 2010 en México).

China anunció a finales de noviembre que recortaría su intensidad de carbono (emisiones de CO2 por unidad de PIB) entre un 40 y un 45 por ciento en 2020 con respecto a 2005.

EN DETALLE

► **La UE, «engañada»:** Los ministros europeos de Medio Ambiente se reúnen hoy tras el fracaso de Copenhague para analizar lo ocurrido y estudiar cómo reconducir las negociaciones. «Nadie sabe qué hacer», reconoció una fuente diplomática que también aseguró que la UE «fue dejada de lado» por EEUU, China, la India, Sudáfrica y Brasil, que llegaron a un acuerdo de mínimos por su cuenta sin respetar el sistema de negociación de la ONU. «Nos han engañado», señaló la misma fuente.

► **Uralde, casi en libertad:** El director de Greenpeace España, Juan López de Uralde, encarcelado la semana pasada en Copenhague

tras protagonizar un acto de protesta durante la Cumbre del Clima, podría quedar en libertad en las próximas 48 horas, según informó ayer la organización ecologista. Uralde se coló con una pancarta en la cena que la Reina Margarita ofreció en el Palacio Real.

► **Crimen climático:** Al margen del arresto de su director en España, Greenpeace fue muy crítica con el resultado de la cumbre, a la que se refirió como un «crimen climático». La ONG acusó a los líderes mundiales de «no haber hecho su trabajo», y los señaló como culpables de que «el resultado no sea justo, ni ambicioso, ni legalmente vinculante».

► FAMILIA

Cada día fracasan 333 matrimonios en España pese al freno impuesto por la recesión

EFE / MADRID

Cada día se producen 333 rupturas matrimoniales en España, según un informe del Instituto de Política Familiar, que explica, con datos del Consejo General del Poder Judicial, que durante los nueve primeros meses de este año se registraron un total de 89.883.

De esta cifra, 83.616 fueron divorcios, 6.145 separaciones y 122 nulidades, por lo que -pronostica- a finales del 2009 se superarán las 122.000 disoluciones familiares. El informe destaca que, durante el tercer trimestre de 2009, las rupturas descendieron un 3,2 por ciento con respecto al mismo período de 2008, ya que hubo 25.584. De ellas, 23.858 fueron divorcios, 1.697 separaciones y 29, nulidades.

Por comunidades autónomas, Andalucía, con 4.806, y Cataluña, con 4.766, son las que registran un mayor número de rupturas en el tercer trimestre del 2009. Les siguen Madrid (3.733) y Comunidad Valenciana (2.988). Por el contrario, La Rioja (155 rupturas), Navarra (262), Cantabria (302) y Extremadura (392) son las regiones con menor número.

A juicio del presidente del Instituto de Política Familiar, Eduardo Hertfelder, «la ruptura continúa siendo el principal problema de las familias españolas, mientras las administraciones no están haciendo prácticamente nada para ayudar a resolver» esta situación. «No se está preservando el derecho de los padres a la estabilidad conyugal», añadió el experto.

► SALUD

Un 31,5% de la población fuma, dos puntos más que en 2008

EFE / MADRID

El 31,5 por ciento de la población de 16 y más años ha fumado a diario u ocasionalmente en el último año, lo que supone un incremento de dos puntos respecto a las últimas cifras disponibles, según los datos de la Encuesta Europea de Salud en España difundida ayer por el Instituto Nacional de Estadística (INE).

Según este análisis, siete de cada 10 personas de 16 y más años afirman que su estado de salud en los últimos 12 meses ha sido bueno o muy bueno, mientras que solo uno de cada 10 lo consideraba malo o muy malo.

▶ LITERATURA

Reúnen en un libro las cartas que Washington Irving escribió en la Alhambra

EFE / GRANADA

El Patronato de la Alhambra y el Generalife edita por primera vez en español un libro que recoge las cartas que Washington Irving escribió a colaboradores, familiares y amigos durante sus dos estancias en el monumento nazarí.

El lector se podrá acercarse «al aspecto más privado» del escritor norteamericano gracias a estas epístolas, según indicó ayer el director de la Colección Plural de la Biblioteca de la Alhambra, Manuel Mateo Pérez, durante la presentación del volumen.

El libro está estructurado en torno a 37 cartas, tres de ellas escritas entre el 9 y el 20 de marzo de 1828, y el grueso restante durante los tres meses de 1829 en los que Washington Irving recaló en Granada por segunda vez.

El estudio es fruto de la edición y traducción de Antonio Garnica Silva, catedrático emérito de Filología Inglesa en la Universidad de Sevilla y asesor científico del citado Patronato para la celebración en 2009 del 150 aniversario de la muerte de Washington Irving.

Garnica introduce cada misiva con una breve presentación de las personas a las que iban dirigidas, contextualizando así unos escritos íntimos que sirven para conocer mejor a Washington Irving, «una persona diletante, contemplativa y un poco *bon vivant*», como lo definió Manuel Mateo Pérez durante el acto.

Cartas desde la Alhambra descubre los sentimientos auténticos de su autor.

▶ CINE

‘Animales de compañía’ se ríe de las reuniones familiares

EFE / MADRID

La última película de Nancho Novo y María Botto, *Animales de Compañía*, que se estrena el próximo miércoles, puede entenderse como un alegato por la supresión de las tormentosas reuniones familiares, pero al final no es sino una fábula sobre ese mal necesario que es la familia, incluso la más estrambótica. El largometraje, dirigido por Nicolás Muñoz, relata en un compás casi teatral la cena del 65 cumpleaños de un padre de familia (Miguel Rellán) a la que acuden sus vástagos: la hija perfecta (Cristina Alcázar), la alternativa y problemática (María Botto) y el rebelde antiglobalización (Javier Pereira).



El elenco de actores que encarna a la familia protagonista de la serie está encabezado por Imanol Arias y Ana Duato. / SERGIO BARRENECHEA (EFE)

¡Qué tiempos aquellos!

La serie 'Cuéntame cómo pasó' se lleva el Premio Nacional de Televisión en su primera edición por reconstruir la memoria reciente de España y transmitir el legado de la Transición

• El creador del título afirma que hay que innovar con los medios de que se dispone y que la 'telebasura' no desaparecerá, pero que convivirá con obras como la galardonada.

EFE / MADRID

La serie de TVE *Cuéntame cómo pasó* fue galardonada ayer con el primer Premio Nacional de Televisión, un reconocimiento con el que el Ministerio de Cultura destaca la «gran calidad» de una obra que reconstruye «nuestra memoria más reciente» y transmite «el mejor legado de la Transición».

La titular del departamento, Ángeles González-Sinde, anunció la concesión de esta distinción, de carácter anual y dotado con 30.000 euros, a esta serie que TVE comen-

zó a emitir el 13 de septiembre de 2001 y que, en sus 11 temporadas y sus cerca de 200 capítulos, retrata la evolución social de España desde 1968.

La serie logra, en palabras de la ministra, «reconstruir visualmente nuestra memoria más reciente» y transmitir a las nuevas generaciones «los valores de convivencia y diálogo» como mejor legado de la Transición y goza «del reconocimiento mayoritario del público nacional e internacional».

Y es que esta producción, protagonizada por Imanol Arias, Ana Duato, María Galiana, Juan Echanove, Alicia Hermida, Ricardo Gómez y Pablo Rivero, se emite a todo el mundo por el canal Internacional de TVE y su formato ha sido adaptado en Italia y Portugal.

En el último episodio de la temporada, ofrecido el pasado jueves, la serie, producida por el grupo

Ganga, obtuvo un 24,7 por ciento de cuota de pantalla -más de cuatro millones y medio de espectadores- y logró el *minuto de oro* de la noche, con más de cinco millones de televidentes.

El presidente de la Academia de Televisión, Manuel Campo Vidal, portavoz del jurado que concedió el premio por unanimidad, resaltó que *Cuéntame cómo pasó* es una obra «colectiva» de «extraordinaria calidad» hecha gracias al «encadenamiento de muchos oficios».

Pero destacó que «un mérito especial» lo tienen los creadores de la serie, Miguel Ángel Bernardeau, Eduardo Ladrón de Guevara, Patrick Buckley y Alberto Macías, un equipo que, como serial, se mantiene y «ha resistido los vaivenes de todos los cambios» del país en sus ocho años de historia.

En declaraciones, Miguel Ángel Bernardeau, creador y produc-

tor de *Cuéntame cómo pasó*, comentó que este galardón «es muy importante» porque reconoce «la creatividad», algo que es «un incentivo para que se apueste por otro tipo de televisión» y se mejoren sus contenidos.

El reconocimiento es «una manera de animar y de decir a los creadores que no están equivocados en el planteamiento», señaló Bernardeau, al frente de la serie desde sus inicios.

Bernardeau reivindicó que «hay que hacer televisión con los medios de los que se dispone, pero sacar cosas nuevas» y, aunque cree que «la televisión basura se va a seguir haciendo y en algunos casos irá a peor», ésta «puede y debe convivir» con otros formatos. En este sentido apuntó que todo el equipo seguirá esforzándose «al máximo» y disfrutando de su trabajo «porque eso se transmite al público».

Murphy podría haber tomado lo mismo que Michael Jackson

OTR-PRESS / LOS ÁNGELES

Al tiempo que familiares y amigos de la actriz Brittany Murphy se lamentan por su repentina muerte, la investigación para esclarecer las causas del fallecimiento continúa. Gente del entorno de Murphy contó que la misma droga que mató a Michael Jackson el pasado junio pudo también acabar con la vida de la protagonista de *Clueless*.

Amigos de la artista relataron al diario *The Sun* que ésta estaba enganchada a potentes analgésicos, que había comenzado a tomar tras una intervención de cirugía estética. Uno de estos medicamentos era la Vicodina, el mismo que causó la muerte de Michael Jackson a principios de este verano.

Aunque la Policía de Los Ángeles continúa investigando las extra-

ñas circunstancias que rodean a la muerte de la intérprete, una fuente aseguró que «había muchos medicamentos» en el domicilio.

Murphy fue hallada por su madre en el baño de la casa de la actriz. Las causas de la muerte no se aclararán hasta que se le practique la autopsia y el *test* toxicológico para determinar la presencia de drogas o alcohol en su cuerpo.



Brittany Murphy.

1. ALQUILER

PARTICULAR

VENDE O ALQUILA

Duplex de 125 m2.
C/ Pedrera Alta

- 3 dormitorios
- Salón comedor
- Cocina amueblada
- 2 cuartos de baño amueblados
- Terraza tendadero
- Terraza 20 m2. entoldada
- Aire acondicionado
- Ascensor
- Cochera y Trastero (sólo venta)
- Buena calidad

Alquiler: 600 €
Venta: 180.000 €
Telef.: 609 22 45 00
669 96 21 99

SE ALQUILA apartamento de 1 dormitorio amueblado, con calefacción y aire frío, ascensor en C/Ntra. Sñra de los Ángeles. Tlf.- 617 094 211.

C/ANTONIO BLAZQUEZ, zona Morería, se alquila piso 3 dormitorios, luminoso, recién pintado, C.C. parking, económico. Tlf.- 649 281 900.

SE ALQUILA estudio amueblado, calefacción central, cocina independiente, ascensor, céntrico en C/Huertos. Tlf.- 617 094 211.

SE ALQUILA apartamento grande en C/Pedro Pardo, 5. Amueblado, dos dormitorios y dos baños, aire acondicionado en salón. Abstenerse agencias. Pedimos nómina. Tlf.- 607 893 790.

2. CONTACTO

Tailandesa y Latina
PUERTOLLANO
Masaje Tailandés, besos, caricias, posturitas, francés.
www.mundoanuncio.com
Tlf.: 625 27 41 02

PARAGUAYAS (Puertollano)
Lolitas complacientes
todo tipo de servicios
Las 24 horas
Tlf.: 618 56 14 64

3. EMPLEO

SE NECESITA COMERCIAL
PRODUCTOS DE AUTOMOCIÓN, ALIMENTACIÓN, MANTENIMIENTO, COLECTIVIDADES.
ZONA PROVINCIA CIUDAD REAL
MANDAR CURRÍCULUM
POLÍGONO INDUSTRIAL EL CABEZUELO II
APARTADO 45
13440 ARGAMASILLA DE CALATRAVA (CIUDAD REAL)

Espacio reservado para usted.
926 21 53 01

Para restaurante en Picón
SE NECESITA CHICA
como ayudante de cocina
y
CAMARERA
con experiencia
Interesadas llamar al Tfn.:
661 67 99 20

5. VARIOS

Venga a...
COMPRO ORO CR
y recibirá UN REGALO por cada cantidad que nos venda
COMPRO ORO CR
Plazo mayor, 14 (interior) CIUDAD REAL
Tlf.: 687 99 71 66 - 663 49 27 27

ALQUILO PISO SIN MUEBLES, CENTRICO. 4 Dormitorios, 2 baños. Trastero. Muy luminoso. 550 euros. Gastos comunes y calefacción incluidos. Tlf. 627 60 89 56.

ALQUILO APARTAMENTO AMUEBLADO. 1 Dormitorio (zona Marianistas) 410 euros, comunidad y calefacción incluida. Tlf.: 616 13 54 76.

PUERTOLLANO GRAN OPORTUNIDAD, Local 600 m. en Avenida Ciudad Real S/N. Venta o alquiler. Tlf.: 926 410 078 - 629 371 748.

SE ALQUILA PISO de 4 dormitorios, amueblado o sin amueblar en zona Moreria de C. Real. Calefacción individual, 550 euros. Sólo particulares. Tlf.- 627 326 919.

SE ALQUILA APARTAMENTO tipo americano, salón-cocina, 1 dormitorio, baño, calefacción Gas Natural, ascensor. En la C/Moreria de Ciudad Real. Centro urbano. 350 euros/mes + fianza nómina. Tlf.- 615 068 742.

SE ALQUILA PISO de 4 dormitorios, 1 baño, ascensor, totalmente amueblado. Avda. 1º Mayo, 59. Centro de Puertollano. 500 Euros/mes + fianza nómina. Contrato mínimo 1 año. Tlf.- 615 068 742 - 696 069 587 - 657 404 995.

ZONA TERRERAS frente centro comercial, se alquila local de 110 m2, con cierres metálicos, preinst., aire acondicionado, baños, dispone de 3 despachos. 900 euros. Tlf.- 615 389 892.

LIBERTAD, 45. Se alquila piso de 3 dormitorios, baño, todo amueblado. Tlf.- 926 742 092 - 616 471 820.

AVDA. FERROCARRIL Se alquila piso todo exterior, con parquet, 3 dormitorios, 2 baños completos, garaje, trastero, amueblado. 595 euros. Gastos comunes incluidos. Tlf.- 626 054 014. Tardes.

SE ALQUILA bar o local acondicionado para auto comercio o para oficinas, 80m, 11 m de fachada. Tlf.- 617 094 211.

JUNTO RECTORADO Se alquila piso 2 habitaciones, 2 baños, amueblado, piscina, armarios empotrados, 500 euros incluida comunidad. Tlf.- 679 414 700.

SE ALQUILA cochera en Avda. Lagunas de Ruidera, entrada por Ronda Ciruela, facilísima maniobra. Tlf.- 607 893 790.

VENDO CACHORROS DE MASTIN ESPAÑOL nacidos el 24/08/2009, desparasitados. 699 88 73 00.

VENDO MESA REDONDA 90 cm extensible a 1,20 cm y cuatro sillas de haya. Todo 300 euros. Se vende por separado también. 926 25 44 74 - 620 413 904 tardes.

VENDO CENTROS DE SELECCION DE SEMILLAS completos de 1.000 a 8.000 Kgs./H COFAMA, S.L. Teléfono 983 40 16 40 FAX: 983 40 16 41.

6. FORMACIÓN

LICENCIADO en Filología Hispánica imparte clases de Lengua y Literatura a: Primaria, E.S.O y Bachillerato. Tlf.- 637 915 798.

INGENIERO IMPARTE clases particulares exclusivamente en C.Real capital de matemáticas, física y química, Primaria, Secundaria, bachiller, módulos, acceso universidad. Grupos reducidos, gran experiencia. Tlf.- 662 120 911.

ESTUDIANTE de Educación Infantil se ofrece para dar clases de francés hasta nivel E.S.O., 2 años en E.O.I. y familia francesa. Tlf.- 635 082 237.

EXAMENES QUINCENALES, esquemas, técnicas de estudio. Diplomado en Magisterio y Empresariales hasta 4º E.S.O. Tlf.- 699 515 606.

LICENCIADA en Filología Hispánica se ofrece para impartir clases particulares y en academias. Ana. Tlf.- 647 807 319.

ESTUDIANTE DE FILOLOGÍA y titulada en la E.O.I. imparte clases a todos los niveles y preparación de PAU. 9 euros/hora. Excelentes resultados. Tlf.: 635 102 525.

7. MOTOR

SE VENDE MOTO SUZUKI GSR 600
AÑO 2006,
15.000 KMS,
SIEMPRE EN GARAJE. 4.500 EUROS.
Tfno. 629 75 85 26

BMW 320 diesel, 136 CV, año 2000, Radio CD MP3, cierre centralizado, elevalunas eléctrico, climatizador y control de estabilidad; ruedas, discos y aceite recién cambiado, precio 5.000 euros. Tlf.: 650 338 953.

PEUGEOT EXPET COMBI cinco plazas, todos los extras, con lunas tintadas, bola remolque recién puesta, precio a convenir, tlf.: 636 07 26 09.

A-6 2.500 con 150 cv, año 95, en buen estado. Tlf.- 609 508 421.

PASSAT TDI 130 cv, año 2003, color negro, 6 velocidades. Precio 7.500 euros. Tlf.- 627 650 118 - 687 098 906.

BMW 320 D 177 cv, octubre 2007, todos los extras, impecable, 28.500 euros Tlf.- 679 978 908.

CITROEN XANTIA 2.0 HDI 110 cv gama alta, totalmente equipado, impecable, a toda prueba, año 01, precio 6.000 euros. Tlf.- 686 908 416.

FORD FIESTA 1.100 SURF, recién pintado, llantas aluminio, cubiertas nuevas, 20.000 kms reales, radio CD. Precio 3.500 euros Tlf.- 600 634 427.

PEUGEOT 405 GL económico. Precio 2.000 euros. Tlf.- 600 634 427.

RENAULT MEGANE 1.9 DCI 130 cv, Nov. 06, confort dynamique, todos los extras, clima, techo solar panorámico, 8 airbag, nuevo, mejor ver, 50.000 km. 12.900 euros. Tlf.- 667 666 634.

8. VENTAS, TRASPASOS

PISOS, CASAS Y CHALETS

SE VENDE PISO Totalmente reformado, con 3 amplios dormitorios. En Ronda de Alarcos (a 3 minutos de la Catedral) Exterior y muy luminoso, Aire acondicionado, calefacción central, cocina amueblada, doble ventana, puerta blindada, etc... 140.000 euros. Tlf.: 680 45 18 73.

¡OCASION! Se vende piso centrico, 100 m2, junto a iglesia de San Pedro, 4 habitaciones, 1 baño y 1 aseo, cocina amueblada, salón 25 m2 aproximadamente, exterior y dos dormitorios. suelo de parquet, edificio semi-nuevo (13 años) gas natural individual (no agencias) precio 210.000 Euros. Tlf.: 659 67 12 82.

CIUDAD REAL Se vende piso de 3 dormitorios, 1baño, reformado, en S. Vicente de Paúl, zona muy tranquila, con parque, pista de baloncesto, jardín, etc. Comunidad mínima. 100.000 euros. Negociable. Ver sin compromiso. Tlf.- 627 326 919.

SE VENDE APARTAMENTO 70 m2, exterior, 2 habitaciones, salón-cocina amueblada y baño seminuevo, AA y calefacción. Edificio nuevo. 135.000 euros. No agencias. Tlf.- 659 671 282.

POZUELO DE CTRVA. Casa de 140 m2 para reformar o construir nueva vivienda, zona muy tranquila a la entrada del pueblo. 48.000 euros. Tlf.- 627 326 919.

A 3KM. C.REAL Se vende chalet con luz, agua potable, piscina, pozo, totalm. arbolado. Tlf.- 606 092 460.

VENDO O CAMBIO por piso, zona céntrica, a 50 m. de nuevos juzgados. Unifamiliar de 5 dormitorios, 2 baños, hall de entrada, cocina y comedor, 158 m2 + patio y cochera. Tlf.- 926 215 044 - 669 991 239.

PLAZA DE GARAJE. En C/Zarza de Ciudad Real, tiene 12 m2, ideal para coche pequeño. 12.000 euros. Negociable. Tlf.- 627 326 919.

SE VENDE unifamiliar nueva 3 plantas, 3 baños amueblados, cocina amueblada, cocina campera. 245.000 euros. Tlf.- 655 160 273. Llamar tardes.

ZONA SANTIAGO Se vende plaza de garaje, tiene 12 m2, ideal como inversión siempre alquilada. 15.000 euros. Tlf.- 627 326 919.

CNO. VIEJO DE ALARCOS Se vende casa 65 m2, 3 habitaciones, arm. empotrados, salón cocina, despensa, baño, terraza arriba de 40 m2, aa, gas natural, tot.reformada, 120.000 euros negociables. Tlf.- 605 233 477 - 609 894 764.

CARRION CTRVA. Se vende unifamiliar nueva, 4 dormitorios, baño, aseo, parquet, arm. Empotrados, excelentes calidades, 180.000 euros. Tlf.- 656 278 910.

MIGUELTURRA Se vende unifamiliar de 205 m2, 3 dormitorios, 2 baños, aseo, cocina totalm. amueblada, patio castellano con barbacoa, patio delantero con cochera, campera, aa, 240.000 euros. Tlf.- 693 844 572.

MIGUELTURRA Se vende piso de 2 dormitorios, baño, aseo, cocina amueblada, exterior, aire acondicionado. 105.000 euros. Tlf.- 693 844 572.

VENDO UNIFAMILIAR de lujo nueva en Poblete, 4 habitaciones, 2 baños, 2 aseos, cocina campera, jardín y piscina, cochera doble. Cocina amueblada (electrodomésticos nuevos), armarios empotrados. Tlf.: 659 671 282, precio 246.000 euros (no agencias).

SE VENDE PISO en Puertollano centro. 4 dormitorios, 1 baño, ascensor, cocina. Todo amueblado. 120.000 euros. No agencias. en Avda. 1º de Mayo, 59. Tlf.: 615 068 742.

VENTA DE TERRENOS, NAVES Y PARCELAS

Anúnciese en
DE CIUDAD REAL
La Tribuna
926- 21 53 01

9. ORACIONES

GRACIAS ESPIRITU SANTO
POR LOS FAVORES
RECIBIDOS
(S.P.)

ORACIÓN A SAN JUDAS TADEO
Oh! San Judas Tadeo, Apóstol y Mártir, grande en virtud y rico en milagros, pariente cercano de Jesucristo, fiel intercesor de todos los que evocan tu ayuda especial en tiempos de necesidad. A ti acudo desde lo profundo de mi corazón ya que Dios te ha dado tan grande poder, y te ruego que vengas en mi ayuda. Ayúdame en esta presente y urgente petición.
Por todo ello, yo te prometo rezar durante nueve días, tres padrenuestros, tres Ave María y tres Glorias, así como hacer tu nombre conocido e invocado por medio de la publicación de esta novena.
San Judas Tadeo, ruega por nosotros y por todos los que solicitan tu ayuda.
Haced la petición de tres deseos, uno de negocios y dos que creáis imposibles, y al noveno día publicar esta novena, y aunque no lo creáis se cumplirán vuestros deseos.
A.S.O.

TELÉFONOS DE INTERÉS

Hospital General (C.Real)	926 278 000
Información al usuario	926 278 001/05
Citaciones de consultas externas	926 278 002/03
Teléfono de habitaciones	926 292 + nº de habitación
Centro de Especialidades (C.Real)	926 213 444
Hospital Psiquiátrico	926 231 275
Clínica Coreysa (C.Real)	926 211 788
Centro Salud número 1 (Pío XII)	926 21 46 93
Centro Salud número 2 (Torreón)	926 23 00 35
Centro Salud número 3 (Puerta de Toledo)	926 23 17 31/32
Hosp. Sta. Bárbara (Puertollano)	926 421 100
Hosp. de Alcázar de S.Juan	926 580 500
Hosp. de Manzanares	926 646 000
Hosp. de Tornelloso	926 505 626
Hosp. de Valdepeñas	926 320 200

Bomberos/ambulancias/emergencias	
Ciudad Real /ambulancias	926 588 009
Ciudad Real / bomberos	1006
Ciudad Real /emergencias	112
Policia Local	
Ciudad Real	092-926 230 422
Puertollano	092-926 579 105
Provincia	092
Policia Nacional	
Ciudad Real	091-926 277 900
Puertollano	091
Provincia	091

Guardia Civil	
Ciudad Real	062-926 274 860
Puertollano	926 424 920
Alcázar de S.Juan	926 552 693
Tornelloso	926 511 224/926 513 583
Valdepeñas	926 347 813
Diputación Provincial	926 29 25 75
Protección Civil	926 23 04 31
Estación de Autobuses interurbanos	926 21 13 42
RENFE (AVE)	902 240202 / www.renfe.es
Ayuntamiento de Ciudad Real	926 21 10 44
Información Ayto. Ciudad Real	010
Tfno. único de Información en C-LM	012
Radio Taxis	926 21 30 40 y 926 27 12 10
Jefatura de Tráfico (Crta. Porzuna, 7)	926 22 61 15

Subsector de Tráfico, (Ronda de Toledo, 13)	926 22 19 53
Información Meteorológica	926 22 14 09
Taxis de Miguelturra	902 36 38 11
Aguages	926 27 34 60
Averías agua	926 21 09 06
Gas Natural información	926 25 49 72
Gas Natural urgencias	926 23 00 58
Obispado	926 25 02 50
Oficina de empleo	926 23 25 60
Oficina del Defensor del Soldado	926 25 17 41
Oficina Municipal de Información al consumidor	926 21 10 44
Oficina central de correos	926 25 13 03
Cruz Roja	926 22 22 22
Alcohólicos Anónimos Ciudad Real	646 81 33 79 / 686 99 31 56
Alcohólicos Anónimos Puertollano	610 82 39 24 / 667 91 70 49

AUTOBUSES URBANOS

Línea 1. Hospital General-Nuevo Parque Horario de L a S: de 7.00 a 22.50 horas. Frecuencia de L-V, cada 13-15 min.; sábados, cada 17 minutos; domingos y festivos de 11.15 a 22.45 horas cada 30 min.
Línea 2. Hospital General-Estación Ave: Horario de L a S de 7.00 a 22.45. Frecuencia cada 15 min. Domingos y festivos: de 10.45 a 22.30 cada 30 min.
Línea 3. Atalaya-Los Rosales: Frecuencia: de 7.20 a 22.40, cada 20 min. Sábados mismo horario cada 20-30 minutos.
Línea 4. Hospital General-Urb. Puerta de Toledo: Horario de L a S de 7.15 a 22.30, cada 20-22 min.
Línea 5. Estación Ave-Plaza del Pilar (circular): Frecuencia, de L a V cada 15-20 min. Horario de L a V, 6.25 a 23.30; sábados, de 7.00 a 22.30; domingos y festivos, de 15.30 a 23.30
Línea 6. Valverde-La Poblachuela-Las Casas: De L a V, de 7.15 a 21.45. Sábados, de 9.00 a 14.25
Línea 7. Hospital Graí-Carretera de Porzuna: De L a S, de 7.05 a 22.25, cada 20-22 min.

IBERCONSA 926 213405

CIUDAD REAL-MIGUELTURRA: Diario: de 07.15 a 22.15 cada 15-20 min. Domingos: 18.45 y 21.15

MIGUELTURRA-CIUDAD REAL: Diario: de 07.30 a 22.00 cada 15-20 min. Domingos: 19.00 y 21.00

HORARIO DE TRENES

ALICANTE-ALBACETE-CIUDAD REAL

SOCUÉLLAMOS: 7.20 - 8.15 - 19.30 - 20.56 // 7.45 - 10.56 - 16.32
CAMPO DE CRIPTANA: 7.36 - 8.31 - 19.52 - 21.18 // 7.26 - 10.39 - 16.13
ALCÁZAR DE SAN JUAN LL: 7.42 - 8.45 - 19.58 - 21.25 // 7.17 - 10.29 - 15.54 - 19.08 - 22.50
ALCÁZAR DE SAN JUAN SAL: 7.50 - 12.40 - 16.17 - 20.08 - 21.28 // 7.20 - 10.32 - 16.07

CINCO CASAS: 8.05 - 12.55 // 15.37

MANZANARES: 13.00 - 14.00 - 17.00 // 14.00 (S)

DAIMIEL: 8.30 - 13.20 - 17.05 - 20.49 - 22.07 // 7.37 - 9.46 - 15.11 - 18.20 - 22.27

ALMAGRO: 8.41 - 13.31 - 17.20 - 21.01 - 22.26 // 6.26 - 9.34 - 14.59 - 18.06 - 22.03

CIUDAD REAL: 8.55 - 13.45 - 17.35 - 21.14 - 22.40 // 6.13 - 9.20 - 14.45 - 17.51 - 21.50

HORARIOS MISAS

DÍAS LABORABLES

MAÑANAS

7:30	Colegio San José (Lunes - Viernes)
8	Catedral; Siervas de María; Hnas. de la Cruz
8:30	San Pedro; Carmelitas
9	Catedral; Res. de Ancianos (C/ Calatrava); Colegio San José (Sábado); Res. RR. M. Inmaculada; Universidad (Lunes, jueves, viernes)
9:30	Coreysa
10:30	Catedral
11	Residencia Santo Angel
11:30	Santa María del Prado
12	San Pedro; San Pablo; Hospital General
12:30	Santiago; San Ignacio (Salesianos)

TARDES

5:30	Cermenterio
6	Picón (Miércoles)

6:30 San Juan Bautista (Domingos)

7 Santa María del Prado (Merced); Santo Tomás de Villanueva; San Juan de Ávila; San Pablo; Ntra. Sra. de los Ángeles; San José Obrero; San Ignacio (Salesianos); Las Casas (Miércoles)

7:30 Santiago; Ntra. Sra. del Pilar

8 Catedral; San Pedro

TARDES DE SÁBADO Y VÍSPERAS DE FIESTAS

5	Hospital General
5:30	Cermenterio
6	Picón; Valverde
6:30	Santiago; San Juan Bautista (Domingos); La Poblachuela

7 Sta. María del Prado (Merced); San Pedro; Sto. Tomás de Villanueva; San Juan de Ávila; San Pablo; Ntra. Sra. de los Ángeles; San José Obrero; San Ignacio (Salesianos); Las Casas

7:30 Santiago; Ntra. Sra. del Pilar; Poblete

8 Catedral; San Pedro

MONTAJES ELÉCTRICOS CRESCENCIO PÉREZ

INSTALACIONES ELÉCTRICAS DE ALTA Y BAJA TENSION

INSTALACIÓN DE:

- ENERGÍA SOLAR
- PROYECTOS Y EJECUCIÓN
- INDUSTRIALES Y MANTENIMIENTO
- DEPURACIÓN DE AGUA Y BOMBAS DE RIEGO
- CALEFACCIÓN Y AIRE ACONDICIONADO
- CABLEADO ESTRUCTURAL

Crta. Carrión, Nave 82 - CIUDAD REAL
 Teléfonos: 926 23 27 17 / 926 23 27 38
 C/ Río Valdepero, 4 - 45007 Pol. Ind. de Toledo (TOLEDO)
 Tel: 925 24 56 23 - Fax: 925 23 49 22
 www.crescencioper.es - Email: m.perez.crescencio@gmail.com

HORARIOS DE TRENES

Avant media distancia

Madrid - Ciudad Real - Puertollano

Circulación	Madrid P.A.	Ciudad Real	Puertollano	Observaciones
LMXJV--	06.40	07.36	07.53	1
LMXJVSD	08.15	09.11	09.28	
LMXJVSD	10.15	11.11	11.28	
LMXJVSD	13.15	14.11	14.28	
LMXJV--	14.15	15.11	15.28	2
LMXJVS-	15.45	16.41	16.58	3
---V-	16.15	17.11	17.28	4
LMXJVSD	17.15	18.11	18.28	
LMXJV-D	18.15	19.11	19.28	
LMXJVSD	19.15	20.11	20.28	
LMXJV--	19.45	20.41	20.58	1
LMXJV-D	20.15	21.11	21.28	5
LMXJVS-	21.15	22.11	22.28	1
LMXJV-D	22.15	23.11	23.28	

Puertollano - Ciudad Real - Madrid

Circulación	Puertollano	Ciudad Real	Madrid P.A.	Observaciones
LMXJV--	06.25	06.42	07.38	1
LMXJVS-	07.00	07.17	08.13	1
LMXJV--	07.15	07.32	08.28	6
LMXJV--	07.45	08.02	08.58	1
LMXJVSD	08.15	08.32	09.28	
LMXJVSD	10.15	10.32	11.28	
LMXJVSD	12.15	12.32	13.28	
LMXJVS-	15.15	15.32	16.28	3
LMXJV--	16.15	16.32	17.28	2
LMXJVSD	17.15	17.32	18.28	
---V-D	18.15	18.32	19.28	7
LMXJVSD	19.15	19.32	20.28	
LMXJV-D	20.15	20.32	21.28	5
LMXJVSD	21.15	21.32	22.28	

- (1) No circula: 25-07-09, 15-08-09, 9-09-09 y 8-12-09.
- (2) No circula del 25-07-09 al 29-08-09; 9-09-08 y 8-12-09.
- (3) No circula: 15-08-09 y 8-12-09.
- (4) No circula: 25-07-09 y 15-08-09. Circula 24-07-09 y 14-08-09.
- (5) No circula del 25-07-09 al 29-08-09.
- (6) No circula del 25-07-09 al 29-08-09 y 8-12-09.
- (7) No circula: 25-07-09, 15-08-09 y 7-12-09. Circula 24-07-09, 14-08-09 y 8-12-09.

AVE/ALTARIA: ALGECIRAS - CÁDIZ - MÁLAGA - SEVILLA - CÓRDOBA - PUERTOLLANO - CIUDAD REAL - MADRID - ZARAGOZA - BARCELONA

CLASE DE TREN	AVE	AVE	AVE	AVE	AVE	Altaría	AVE	AVE	AVE	Altaría	Altaría	AVE	AVE	
DÍAS DE CIRCULACIÓN	LMXJV--	DIARIO	DIARIO	DIARIO	LMXJV--	DIARIO	DIARIO	DIARIO	DIARIO	DIARIO	DIARIO	DIARIO	DIARIO	
↑ BARCELONA-SANTS													21:39	
↑ ZARAGOZA													19:34	
↑ MADRID	08:50	9:32	09:55	11:47	12:20	12:41	15:20	17:55	SIN PARADA	18:50	20:50	21:20	23:55	00:20
↑ CIUDAD REAL	07:55	8:37	08:59	10:54	11:24	11:41	14:27	17:02	17:41	17:56	19:39	20:10	23:04	23:26
↑ PUERTOLLANO	07:40	8:21	08:45	10:38	11:10	11:25	14:13	16:46	17:57	17:43	19:22	19:54	22:48	23:12
↓ CÓRDOBA	06:58	7:39	08:03	9:56	10:28	10:37	13:28	16:04	16:45	17:00	18:34	19:07	22:04	22:28
↓ SEVILLA	06:15	-	07:15	-	09:45	09:25	12:45	-	16:00	16:15	-	18:00	-	21:45
↓ HUELVA	-	-	-	-	-	-	-	-	-	-	-	-	-	-
↓ MÁLAGA	6:35	-	-	9:00	-	-	-	15:00	-	-	-	-	-	21:00
↓ CÁDIZ	-	-	-	-	-	-	07:40	-	-	-	-	-	-	-
↓ ALGECIRAS	-	-	-	-	-	-	-	-	-	-	-	-	15:15	-

BARCELONA - ZARAGOZA - MADRID - CIUDAD REAL - PUERTOLLANO - CÓRDOBA - SEVILLA - MÁLAGA - CÁDIZ - ALGECIRAS

CLASE DE TREN	AVE	Altaría	AVE	AVE	Altaría	AVE	AVE	AVE	Altaría	AVE	AVE	AVE	AVE	AVE
DÍAS DE CIRCULACIÓN	LMXJV--	DIARIO	DIARIO	DIARIO	DIARIO	DIARIO	DIARIO	DIARIO	DIARIO	DIARIO	DIARIO	DIARIO	DIARIO	DIARIO
↓ BARCELONA-SANTS														08:15
↓ ZARAGOZA														10:09
↓ MADRID	06:30	8:40	09:00	9:35	10:05	SIN PARADA	12:35	13:00	16:20	17:00	17:35	19:00	21:35	22:00
↓ CIUDAD REAL	07:19	09:41	09:51	10:26	11:03	12:05	13:26	13:51	17:33	17:51	18:26	19:51	22:26	22:51
↓ PUERTOLLANO	07:34	09:57	10:07	10:44	11:20	12:21	13:42	14:07	17:50	18:07	18:44	20:07	22:42	23:07
↓ CÓRDOBA	08:20	10:43	10:52	11:27	12:09	13:06	14:27	14:52	18:37	18:52	19:27	20:52	23:27	23:52
↓ SEVILLA	09:05	-	11:35	-	13:23	13:52	-	15:35	19:48	19:35	-	21:35	-	00:35
↓ HUELVA	-	-	-	-	-	-	-	-	-	-	-	-	-	-
↓ MÁLAGA	-	-	-	12:23	-	-	15:30	-	-	-	20:23	-	0:30	-
↓ CÁDIZ	-	-	-	-	-	15:03	-	-	-	-	-	-	-	-
↓ ALGECIRAS	-	-	-	-	-	-	-	-	-	-	-	-	-	21:37

(*) El AVE Sevilla-Barcelona y Barcelona-Sevilla tiene parada en Lleida y Camp de Tarragona.

SALTARÍA: CIUDAD REAL - GRANADA / GRANADA CIUDAD REAL

DÍAS DE CIRCULACIÓN	LMXJVSD	DÍAS DE CIRCULACIÓN	DIARIO
↓ MADRID	07:40	↓ MADRID	22:48
↓ CIUDAD REAL	08:42	↓ CIUDAD REAL	21:44
↓ PUERTOLLANO	09:03	↓ PUERTOLLANO	21:19
↓ CÓRDOBA	09:50	↓ CÓRDOBA	20:31
↓ ANTEQUERA - STA. ANA	10:30	↓ ANTEQUERA - STA. ANA	19:52
↓ GRANADA	12:16	↓ GRANADA	18:00

INFORMACIÓN

Días que circulan: LMXJVSD No circulan: •

Teléfono de Información, Reserva y Venta Renfe:

902 24 02 02

Información Venta Internet:

902 10 94 20

<p>SERVICIOS FUNERARIOS NUESTRA SRA. DEL PRADO, S.L.</p> <p>SERVICIO 24 HORAS</p> <p>C/ Camino de la Guija, 21 - 13002 CIUDAD REAL</p> <p>Tel.: 926 22 14 15 - 926 23 18 02</p>	<p>TANATORIO-CREMATORIO CIUDAD REAL</p>	<p>CREMATORIO SALAS VELATORIO SALA AUTOPSIA CAPILLA EXPOSICIÓN DE ARCAS CAFETERIA FLORISTERIA</p>	<p>Funeraria - Tanatorio</p> <p>"Ntra. Sra. del Espino"</p> <p>C/ Camino de Manzanares, 10 13230 MEMBRILLA Telfs.: 926 636 899 926 636 845 - 926 221 415.</p>	<p>SERVICIOS FUNERARIOS VALDEPEÑAS</p> <p>TANATORIO INCINERACIONES TRASLADOS NACIONALES E INTERNACIONALES</p> <p>C/ Buensuceso, 40 - VALDEPEÑAS - Telf.: 926 31 02 02</p>
--	--	--	--	--

PATRIMONIO HISTÓRICO

Parque Arqueológico Alarcos-Calatrava.

Oppidum ibérico y ciudad medieval

Visita: yacimiento de Alarcos, tras el paso por el Centro de Interpretación; y yacimiento de Calatrava La Vieja en Carrión. Horario de octubre a mayo: de 10.00 a 18.00 horas. Lunes cerrado, excepto festivos. Las visitas guiadas para los centros escolares y público en general se acuerdan a través el teléfono es el 926 666 057 y 600 913 034. Horario visitas guiadas: 10.00, 12.00 y 16 horas.

YACIMIENTOS DE ALARCOS, Y CALATRAVA LA VIEJA (CARRIÓN)

MONUMENTOS

Casa de Gobernación

La Casa de Gobernación, situada en la localidad de Alcázar de San Juan, es también conocida como la Casa de Palma o de la Cueva. Su construcción está vinculada al establecimiento de poder de la Orden de San Juan en la zona, y posiblemente fue residencia del gobernador. De la construcción original se conserva el patio rectangular delimitado y la cueva.

CALLE JESÚS ROMERO, ALCÁZAR DE SAN JUAN

Casa de la Encomienda

La Casa de la Encomienda, también conocida como Casa de Mendoza o de los Comendadores, está situada en la localidad de Socuéllamos. Es una casa palacio cuya primitiva construcción data de 1440, a la que se fueron anexionando numerosas dependencias en función de las necesidades o de los gustos de cada época.

C/ ANTONIO DE MENDOZA, 37. SOCUÉLLAMOS

Casa de La Inquisición

La Casa de La Inquisición está situada en la localidad de Villanueva de los Infantes. Es una construcción civil levantada en el siglo XVI. Sólo se conserva actualmente el exterior, que posee la portada adintelada con escudo del Santo Oficio: la cruz, la calavera y las tibias cruzadas.

C/ SANTO TOMÁS, VILLANUEVA DE LOS INFANTES

Casa de Medrano

La Casa-Cueva de Medrano está situada en la localidad de Argamasilla de Alba, un lugar emblemático vinculado íntimamente a la tradición cervantina en el que Cervantes concibió y comenzó a escribir su genial obra literaria Don Quijote de La Mancha. En 1970 fue declarada Monumento de Interés Histórico-Artístico.

C/ CERVANTES, 7. ARGAMASILLA DE ALBA

EXPOSICIÓN

Fragmentos de un discurso

La Galería de Fúcares, que está situada en el casco antiguo de la localidad de Almagro, acoge hasta el 20 de febrero de 2010 la muestra *Fragmentos de un discurso*, realizada por Javier Pividal. La exposición se puede visitar de martes a sábado de 17.30 a 20.30 horas.

ALMAGRO

EXPOSICIONES DE NACIMIENTOS

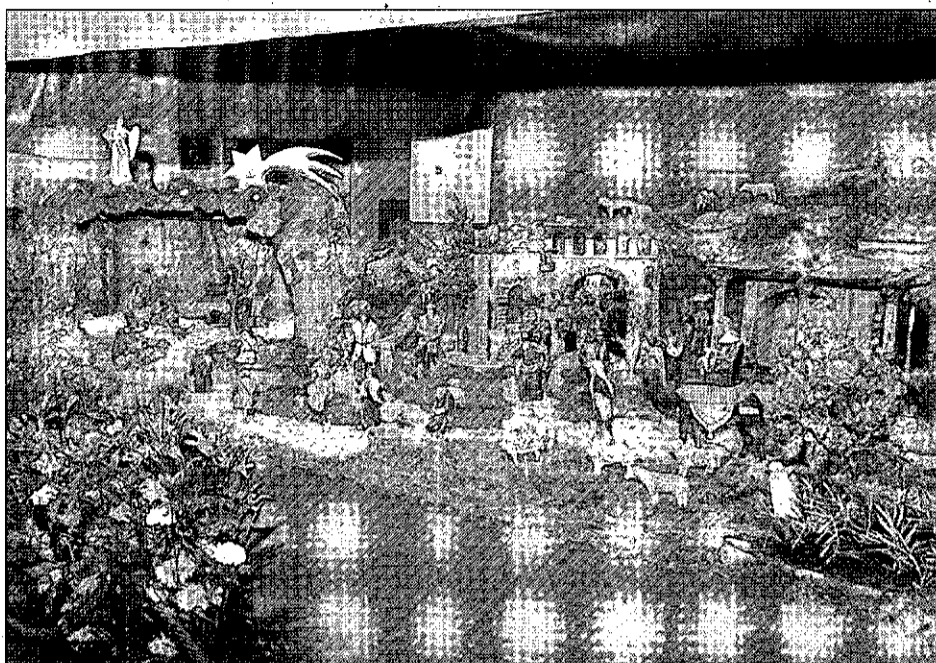

Los belenes. El antiguo casino de Ciudad Real alberga hasta el próximo 6 de enero el belén municipal, mientras que el Museo López Villaseñor acoge el belén del tronco del desaparecido árbol de la suerte. Además, hoy, se celebrará un belén viviente que recorrerá varias calles de la capital, entre las 18.30 y las 20.30 horas, con parada obligada en la plaza Mayor. / T. F.

FARMACIAS

CIUDAD REAL

- Amanda Arriaga / Ciruela, 23
De 10.00 a 10.00 horas del día siguiente.
- Mercedes Sánchez / Mata, 21
De 10.00 a 22.00 horas

PUERTOLLANO

- Ignacio Cortés / Gran Capitán, 25
De 10.00 a 22.00 horas.
- María Antonia Torné / Avda. Primero de Mayo, 15
De 10.00 a 10.00 horas del día siguiente.

TOMELLOSO

- J. Javier Velasco / Víctor Peñasco, 115
De 9.30 a 22.00 horas del día siguiente.
- Luis A. Menchén / Socuéllamos, 6
De 9.30 a 9.30 horas

VALDEPEÑAS

- Marina Carrasco / Constitución, 1
De 9.00 a 21.00 horas.
- Julio Andrés Jacome / P. Luis Palacios, 20
De 10.00 a 10.00 hora del día siguiente

ALMADÉN

- José Ramón Sainz / Constitución, 10
De 10.00 a 10.00 horas del día siguiente.

LA SOLANA

- Alfredo Carvajal / D. Rodrigo, 50
De 10.00 a 10.00 horas del día siguiente.

ALCÁZAR DE SAN JUAN

- M. Carmen Núñez / R. de la Cruz Verde, 29
De 10.00 a 10.00 horas del día siguiente.

HOY FELICITAMOS A...

Las fotografías para esta sección se depositarán en el buzón que a ese efecto se encuentra en la recepción del periódico, con, al menos, una semana de antelación, y deberán incluir en su reverso la edad, nombre y apellidos de la persona a la que se felicita.

PARA 'HOY FELICITAMOS A...'

DATOS DEL FELICITADO

Nombre y Apellidos: _____

Fecha nacimiento: _____

Localidad: _____

Texto de felicitación: _____

LA TRIBUNA DE CIUDAD REAL publica diariamente esta sección destinada a felicitar. Para ello, adjúntenos, junto a este cupón, la fotografía de la persona a la que desea felicitar. Rellene este cupón y envíelo, junto a una fotocopia del DNI, a la sección «Hoy felicitamos a...». La Tribuna de C. Real. C/ Pedro Muñoz 3. 13005 C. Real.

HOY

22 de DICIEMBRE de 2009

Faltan 9 días para que finalice el año

Santoral Queremón, Húnguero, obispos; Demetrio, Honorato, Floro, Flaviano, Isquirión, Zenón, mártires; Adam, Ultán, confesores; Francisca Javier Cabrini, fundadora

LA SUERTE

Datos sujetos a comprobación en lista oficial

SORTEOS

Cupón Pro Ciegos

LUNES 21/12/2009 13.812
SABADO 19/12/2009 68.826
JUEVES 17/12/2009 28.635
MIÉRCOLES 16/12/2009 01.520
MARTES 15/12/2009 87.339

Cuponazo

VIERNES 18/12/2009 64.003
..... Serie 044

Supercupón Fin de Semana

DOMINGO 20/12/2009 77.255
..... Serie: 007

7-39

DOMINGO 20/12/09 6,10,13,15,23,28,32
..... Reintegro: 9
JUEVES 17/12/2009 4,5,10,19,22,37,38
..... Reintegro: 4

Lotería Primitiva

SABADO 19/12/2009 9-25-42-43-44-49
..... Complementario: 28 Reintegro: 8
JUEVES 17/12/2009 7-16-18-32-42-46
..... Complementario: 25 Reintegro: 7

Bono Loto

LUNES 21/12/2009 8-15-19-24-36-38
..... Complementario: 13 Reintegro: 7
VIERNES 18/12/2009 27-34-40-41-43-46
..... Complementario: 37 Reintegro: 3
MIÉRCOLES 16/12/2009 1-3-7-14-20-34
..... Complementario: 17 Reintegro: 3
MARTES 15/12/2009 3-18-29-32-38-43
..... Complementario: 30 Reintegro: 9

Gordo de la Primitiva

DOMINGO 20/12/2009
10-13-21-31-49 Clave: 8

Euro Millones

VIERNES 18/12/2009
14-30-32-35-49 Estrellas: 3 y 8

Lotería Nacional

JUEVES 17 DE DICIEMBRE (1º premio) 19.248
..... Reintegros: 5,8,9
SABADO 12 DE DICIEMBRE (1º premio) 85.158
..... Reintegros: 0, 1, 8

MUSEOS Y GALERÍAS

Museo Provincial Ciudad Real
Paseo Prado, 4. Telf.: 926 25 53 04. Horario: de martes a sábado: 10.00 a 14.00 y de 17.00 a 20.00. Domingos: 10.00 a 14.00. Lunes cerrado. (Cerrado por reforma)

Museo López-Villaseñor Ciudad Real
Calle Reyes, 11. Telf.: 926 25 52 00. Horario: de martes a sábado: 10.00 a 14.00 y de 17.00 a 20.00. Domingos de 10.00 a 14.00. Los lunes cerrará sus puertas al público.

Museo del Quijote Ciudad Real
Paseo de Alarcos, 1. Telf.: 926 20 04 57. Horario: de martes a sábado: 10.00 a 14.00 y de 18.00 a 21.00.

Museo Diocesano Ciudad Real
Calle Caballeros, 5 (Dulspado). Telf.: 926 25 02 50. Horario: de martes a viernes: 10.00 a 14.00; sábados: 10.00 a 12.00. Domingos y lunes cerrado. Entrada libre.

Museo Elba Centeno Ciudad Real
Calle Toledo, 11. Telf.: 925 22 74 62. Horario: de martes a sábado: 10.00 a 14.00 y de 17.00 a 20.00. Domingos tarde y lunes cerrado. Entrada libre. (Cerrado por reforma)

Antiguo Convento de la Merced Ciudad Real
Plaza de la Merced. Telf.: 925 25 43 37/34. Horario: de lunes a viernes: 10.00 a 20.00. Domingos de 10.00 a 14.00.

Museo de la Minería Puertollano
Parque del Pozo Norte. Telf.: 926 44 02 75. Horario: de noviembre a marzo: de 10.00 a 14.00 y de 16.00 a 19.00. Domingos y festivos de 10.00 a 14.00. (Lunes cerrado)

Museo Fundación Gregorio Prieto Valdepeñas
Calle Pintor Mendoza, 27. Telf.: 926 32 49 65. Horario: de 10.00 a 14.00 y de 17.00 a 20.00. Festivos de 10.00 a 14.00.

Museo del Vino Valdepeñas
Calle Príncipe, 39. Telf.: 926 34 79 27. Horario: invierno: de martes a sábado de 10.00 a 14.00 y de 17.00 a 19.00. Domingos de 12.00 a 14.00. Verano: de martes a sábado de 10.30 a 14.00 y de 18.00 a 20.30. Domingos de 12.00 a 14.00.

Museo López Torres Tomelloso
Glorieta María Cristina s/n. Telf.: 926 50 54 58. Horario: 12.00 a 14.00 y de 17.30 a 20.30. Domingo de 12.00 a 14.00. Lunes cerrado.

Corral de Comedias Almagro
Plaza Mayor. Telf.: 926 86 15 39. Visitas concertadas con turismo.

Museo del Teatro Almagro
C/ Gran Maestro, 2. Telf.: 926 26 10 14. Horario: abierto de martes a viernes, de 10 a 14 y de 16 a 19; sábados de 11 a 14 y de 16 a 18; domingos de 11 a 14; lunes cerrado.

Museo Palmiro Almodovar
Calle Pintor Palmiro. Horario previa cita. Telf.: 926 46 40 04

Parque Minero Almadén
Cerro de San Todorito s/n. Telf.: 926 26 50 02. Horario: de octubre a abril: de martes a domingo de 10.00 a 14.00 y de 15.30 a 18.00. Lunes cerrado

Real Hospital de Mineros de San Rafael Almadén
Plaza del Doctor López de Haro s/n. Telf.: 926 26 45 20. Horario: Todos los días de 10.00-14.00.

Hospedería el Buscón de Quevedo Villanueva de los Infantes
Museo histórico artístico de Francisco de Quevedo. Exposición Artega y Allá y Quevedo. Telf.: 902 20 20 10. Abierto todos los días de 9 a 23 horas. Entrada gratuita.

Galería Fúcares Almagro
Calle San Francisco, 3. Telf.: 926 86 09 02. Horario: de 18 a 21 horas.

Galería de Arte Aleph Ciudad Real
Calle Reyes, 13. Telf.: 926 25 72 70. Horario: Martes a Viernes, de 18.30 a 21 horas y Sábados, de 12 a 14 horas.

Galería Artexasa Ciudad Real
Exposición: permanente de pintura y obra gráfica. Telf.: 926 21 02 26



EN CIUDAD REAL

HOY



9° MÁXIMA
MÍNIMA 8°

Persiste la situación

La situación será similar a la acontecida durante la jornada anterior con cielos que continuarán cubiertos y precipitaciones en todo el territorio. La temperatura mínima bajará mientras que la máxima se mantendrá sin experimentar cambios. Soplará viento moderado de componente suroeste con rachas máximas que pueden alcanzar hasta 36 km/h

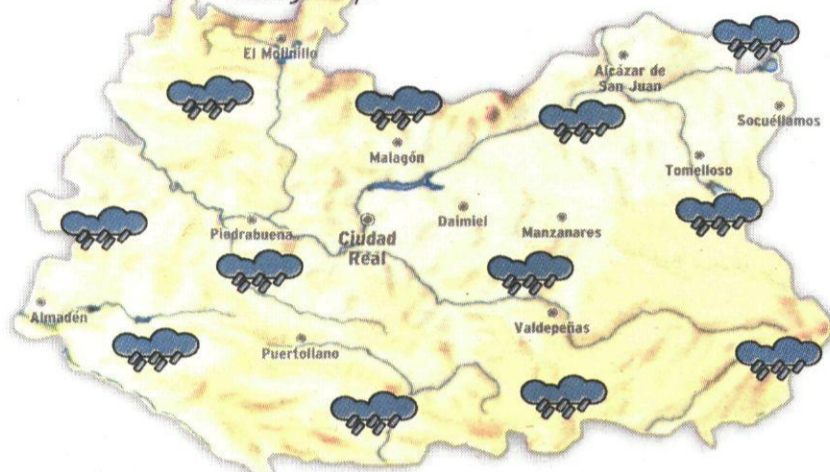

SENSACIÓN TÉRMICA	8°
PUNTO DEL ROCÍO	-0
HUMEDAD	93%
VIENTO	moderado del suroeste
POSIBILIDAD DE PRECIPITACIÓN	96 %
VISIBILIDAD	de 2 a 5 km
PRESIÓN ATMOSFÉRICA	1000 mb

previsiones para mediodía

PRECIPITACIONES DEL AÑO HIDROLÓGICO

AYER	23 (L/m²)
DICIEMBRE	49 (L/m²)
NOVIEMBRE	7,8 (L/m²)
TOTAL AÑO HIDROLÓGICO	94,9 (L/m²)
TOTAL AÑO HIDROLÓGICO ANTERIOR	364,4 (L/m²)

Año hidrológico desde el 1 de octubre hasta el 30 de septiembre del año siguiente. La cantidad de precipitación acumulada caída en la capital se actualiza todos los meses. Datos facilitados por el observatorio meteorológico a las 19:00 horas.

NIVELES DE LOS EMBALSES

Datos del 8 de diciembre al 15 de diciembre de 2009



MAÑANA



8° MÁXIMA
7° MÍNIMA

Lluvias y más lluvias

Para la jornada del miércoles se esperan cielos con nubosidad muy abundante en todo el territorio y más precipitaciones. En cuanto a las temperaturas, tanto la mínima como la máxima se mantendrán sin registrar cambios apreciables. Soplará viento moderado de componente sur con rachas que pueden alcanzar hasta 25 km/h

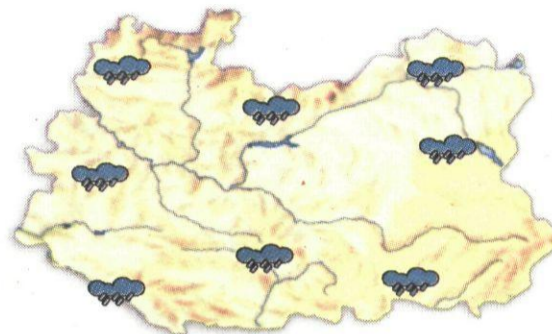

JUEVES



10° MÁXIMA
9° MÍNIMA

Suben las temperaturas

Se esperan cielos prácticamente cubiertos en todo el territorio acompañados de precipitaciones moderadas e incluso abundantes. Las temperaturas experimentarán un ligero ascenso. Soplará viento moderado de componente suroeste.

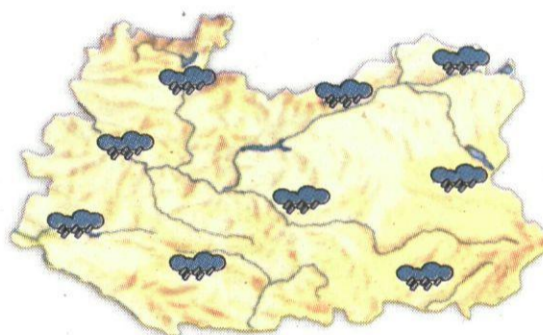

EN ESPAÑA

HOY

Continuarán dominando las bajas presiones. El viento seguirá soplando de suroeste, por lo que las temperaturas y la cota de nieve se mostrarán en ascenso en esta jornada. Se esperan precipitaciones débiles o moderadas en todo el país. Las más intensas se darán en Andalucía y las menos en el noreste peninsular. En Canarias se esperan lluvias moderadas que podrían alcanzar una mayor intensidad en las islas occidentales. Las temperaturas mínimas subirán de forma más acusada que las máximas.



MAÑANA

En la misma línea

Precipitaciones débiles a moderadas en la Península. Las más intensas se darán en el suroeste del país. Las temperaturas continuarán en ascenso. Soplará viento moderado de componente sur, flojo en el Mediterráneo.

JUEVES

Sin grandes cambios

La situación meteorológica será similar a la esperada para la jornada del miércoles con precipitaciones en toda la Península. Las temperaturas subirán de forma ligera en el tercio este y se mantendrán sin cambios en el resto.

TEMPERATURAS PREVISTAS PARA HOY

ESPAÑA	Máx.	Mín.	Máx.	Mín.	Máx.	Mín.	Máx.	Mín.	Máx.	Mín.	Máx.	Mín.	Máx.	Mín.			
Albacete	10	5	Cádiz	17	15	Granada	11	8	Lleida	8	3	Palmas, Las	20	25	Soria	6	1
Alicante	18	10	Castellón	14	7	Guadalajara	8	3	Madrid	8	6	Pamplona	7	1	Tarragona	9	6
Almería	18	12	Ceuta	18	16	Huelva	16	10	Melilla	21	15	Pontevedra	10	6	Teruel	6	0
Ávila	7	4	Ciudad Real	9	8	Huesca	6	2	Málaga	14	12	Salamanca	8	3	Toledo	9	6
Badajoz	12	9	Córdoba	13	10	Ibiza	16	9	Murcia	15	8	S. Sebastián	12	8	Valencia	16	10
Barcelona	14	10	Coruña, La	10	6	Jaén	13	8	Ourense	10	7	S.C. Tenerife	24	20	Valladolid	6	1
Bilbao	12	7	Cuenca	8	5	León	5	-2	Oviedo	9	7	Santander	11	12	Vitoria	9	2
Burgos	6	2	Girona	15	2	Logroño	9	1	Palencia	6	3	Segovia	9	4	Zamora	9	6
Cáceres	10	8	Gijón	12	10	Lugo	5	1	Palma M.	16	11	Sevilla	16	13	Zaragoza	9	2

EN EUROPA

HOY

La borrasca avanzará hacia Europa Central empujada por los vientos de componente suroeste. Empeora el tiempo, por tanto en esta zona y también en el Mediterráneo occidental, con lluvias intensas en el entorno del Mar Adriático. Mejora la situación en el Mediterráneo oriental con la retirada de la borrasca hacia el este. En esta zona las lluvias se cambiarán por amplios claros.

PRÓXIMOS DÍAS

La situación más complicada quedará en el Mediterráneo central, donde el centro de una perturbación dejará precipitaciones intensas. Lluvias intensas también en España. En Reino Unido la nubosidad será variable con chubascos intermitentes y en el centro y el nordeste de Europa se darán nevadas de carácter moderado. Las temperaturas tenderán ligeramente al alza en el sur.

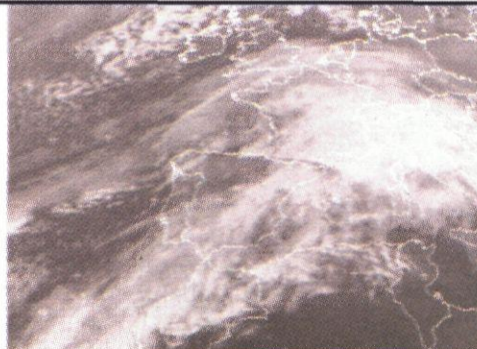

EUROPA	Máx.	Mín.
Amsterdam	3	-1
Atenas	15	5
Berlín	5	-4
Bruselas	2	0
Buenos Aires	31	19
Caracas	30	24
Dublín	3	-2
El Cairo	20	15
Estocolmo	2	-13
Ginebra	9	5
Guatemala	23	9
La Habana	23	15
Lisboa	16	12
Londres	3	1
Los Ángeles	16	10
México	22	6



Un año más IL FORNO les ofrece su restaurante para las cenas navideñas y comidas de empresa

ALBACETE - C/ Caba, 23 - 967 236766 ■ VILLARROBLEDO - Avda. Reyes Católicos, 11 - 967 14 06 81 ■ CIUDAD REAL - C/ Ciruela, 24 - 926 271133

CAPITAL

RESTAURANTE HOTEL SILKEN ALFONSO X

Situado en el centro de la ciudad, donde podrá disfrutar de una cocina variada, de calidad y con un esmerado servicio, además de nuestro menú del día. Disponemos de salones privados para comidas de empresa y celebraciones.

CALLE CARLOS VÁZQUEZ 8. TELF.: 926 22 42 81.

RESTAURANTE HOTEL NAVARRO

Menú diario 10 euros, menú fin de semana 15 euros, menú degustación 25 euros. Suculenta carta y menús especiales para bautizos, comuniones y reuniones de empresa.

AVDA. PLO XII, 18 (junto antiguo Hospital Alarcos) Teléfono Reservas 926 21 43 77.

RESTAURANTE ROBERTO

HOTEL DOÑA CARLOTA

"Nuestro chef Álvaro Madrid, presenta sugerencias de la CARTA DE INVIERNO: Arroz arbóreo tintado en negro con frutos del mar salteados en una ajada y emulsión de crema de ajo. Taco de Bacalao al pilpil con coral de erizo de mar, asadillo manchego y huevas ahumadas de trucha. Codillo salmuerizado y confitado en su propia grasa con un falso arroz de verduritas y napado con salsa bigarrada.

RONDA DE TOLEDO, 21. TELF.: 926 23 16 10.

RESTAURANTE

LA CUCHARA DE HIERBABUENA

Ya hemos inaugurado ¡Ven a conocernos!
C/ PEDRERA BAJA 64 ESQUINA A C/ TOLEDO.
TELÉFONO 926 10 22 88

RESTAURANTE SÁNDALO

Elegante establecimiento de obligada visita, si se desea apreciar una de las mejores cocinas de la provincia. Originalidad y excelentes calidades para deleitar al comensal más exigente.

RONDA DEL PARQUE (URBANIZACIÓN LOS GIRASOLES). TELF.: 926 21 06 06.

RESTAURANTE

MARISQUERÍA CASABLANCA

Primera casa de mariscos y pescados. Descubra los secretos de la buena mesa y disfrute de la mejor gastronomía: mariscos, pescados y carnes de primerísima calidad. Acérquese a conocer "El Camarote" y el "Salón de Caza" y, por supuesto, descubra el sabor cálido y entrañable de "El Patio".

C/ CRTA. CARRIÓN, S/N. TELF.: 926 22 74 04.

RESTAURANTE DOÑA FELISITA

Menú del día amplio y variado. Deguste nuestras recomendaciones del Chef. Ambiente selecto y muy agradable. PLAZA DE ESPAÑA 3. TELF.: 926 22 46 50.

CAFETERÍA RESTAURANTE

ASADOR SAN HUBERTO

UN NUEVO RINCÓN CON ENCANTO

Disfrute de la mejor cocina en un ambiente distinto, donde celebrar sus comidas de empresa, especialidad en asados de cordero lechal manchego, cochinillo en horno de leña y carnes a la brasa, pescados y mariscos, disponemos de cafetería para mejor atención de nuestros clientes de 12 h a 1 noche Terraza de verano.

C/RONDA DE LA MATA, 22. TELF.: 926 92 35 35.

RESTAURANTE ASADOR SAN HUBERTO

El Restaurante Asador San Huberto podrá disfrutar de la buena cocina en horno de leña, en un ambiente muy agradable, donde celebrar homenajes, comidas, comidas de empresa, etc. atendidos por los mejores profesionales. Especialidad en asados de cordero lechal manchego y cochinillo, carnes rojas a la brasa, chuletilas, pescados y mariscos frescos del día y nuestra repostería casera.

C/ GENERAL REY, 8. (PASAJE). TELF.: 926 25 22 54.

RESTAURANTE SANTA MARTA II

Abierto desde las 9 horas. Desayunos especiales. Menú del día. Menú de fin de semana. Carta con pescados y carnes frescas. Menús concertados para empresas. Dirección Vicente Merino. PASEO DEL PRADO N: 2. Reservas TELF.: 926 92 19 29.

RESTAURANTE GUIJAS DE LA MANCHA

HOTEL SANTA CECILIA

"Nueva Imagen, de Cafetería, Restaurante, Salones de Bodas, Congresos y Convenciones" Una apuesta decidida por la Calidad y el Servicio y la experiencia que avala Hotel Santa Cecilia. Todos los días podrán degustar nuestros exquisitos menús: "del día, fin de semana, cocina manchega, ejecutivo" ..., además de nuestra carta de platos, postres y vinos (que a buen seguro harán las delicias del paladar más exigente) Nuevo Salón y Menús para celebración de "Bodas" Nuevas Instalaciones "Congresos y Convenciones" C/ TINTE, 3 Ciudad Real (Junto a la Plaza del Pilar) Tfnos. 926 22 85 45 - 25 58 03 www.santacecilia.com

HOTEL RESTAURANTE CASA PEPE: ENTRE LA CULTURA Y LA NATURALEZA

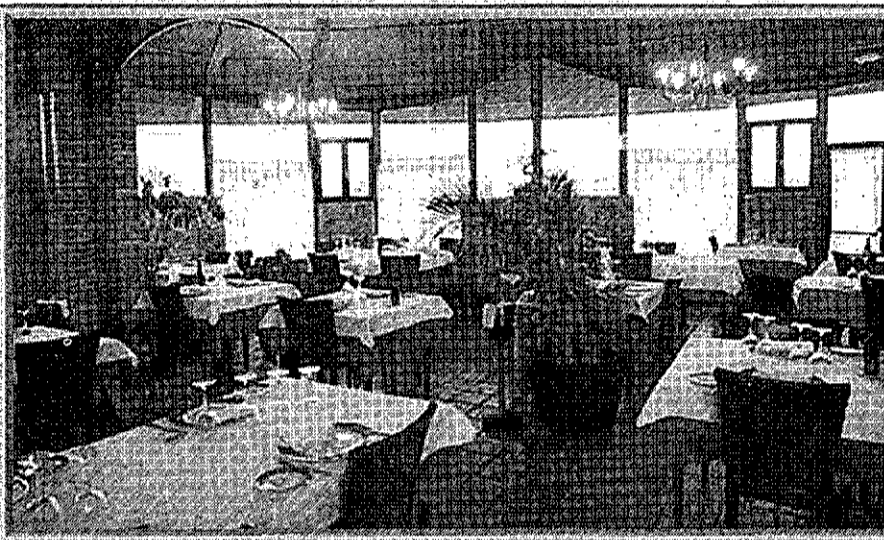

En nuestros salones, espacios inigualables, donde el placer de degustar gastronomía y caldos manchegos encuentran digno lugar. Practicamos la cocina nacional enfocada en exquisitos pescados y mariscos, carnes rojas y asados. CRTA. N-430, KM. 317. TEL. 926-814079. CARRIÓN DE CALATRAVA.

GUÍA DE RESTAURANTES

RESTAURANTE HOTEL ALFONSO X EL SABIO

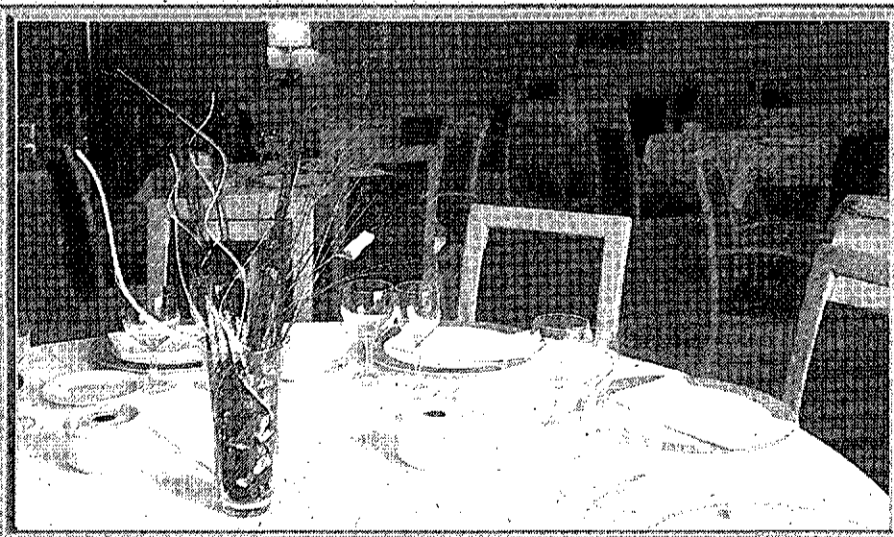

Situado en el centro de la ciudad, donde podrá disfrutar de una cocina variada, de calidad y con un esmerado servicio, además de nuestro menú del día. Disponemos de salones privados para comidas de empresa y celebraciones. CALLE CARLOS VÁZQUEZ 8 - Tel: 926 22 42 81 CIUDAD REAL

RESTAURANTE

EL RINCÓN DE CERVANTES HOTEL GUADIANA

Cocina creativa, inaugurado en septiembre de 2004 a pocos metros del centro, un nuevo referente en Ciudad Real con todo lujo de detalles. C/ GUADIANA, 36. TELF.: 926 22 33 13.

RESTAURANTE HOTEL NH Ciudad Real

Situado en el centro de la ciudad. Cocina creativa y de una gran calidad, además de nuestro menú del día disponemos de una variada carta y un extraordinario Buffet de desayunos. Amplios salones para comidas de empresa y celebraciones, bodas, comuniones y bautizos, con la garantía y respaldo de una compañía como es NH Hoteles. C/ ALARCOS 25. TELF.: 926 21 70 10.

RESTAURANTE

CASA DIEGO

Comidas y cenas informales, celebraciones de despedidas de solteros, comuniones, bautizos y celebraciones. Menú diario casero por 9,95 euros. C/PASEO DE CARLOS ERAÑA 36 CIUDAD REAL Tfnos. Reservas 926 22 51 00

CAFETERÍA - RESTAURANTE CAMARÍN

Nuestros menús te sorprenderán. Ven, conócenos y volverás a degustar nuestras cenas informales de fin de semana. Menú del día totalmente casero por sólo 10 euros. C/ CABALLEROS, 14 - TELF.: 926 25 69 16 CIUDAD REAL

PROVINCIA

RESTAURANTE CAMPO BLANCO

Cocina tradicional manchega. Exquisitos platos cocinados al más puro estilo de la tierra. C/ CRTA. C. REAL-DAIMIEL. KM. 256. TELF.: 926 81 00 36. TORRALBA CVA.

RESTAURANTE EL FOGÓN

Situado en el Hotel Verona, donde podrá degustar nuestras carnes en auténtico horno de carbón de encina. Disponemos de salones desde 10 hasta 1.000 comensales, Comidas de empresas y celebraciones sociales. CARRETERA PUERTOLLANO, CIUDAD REAL. KM. 163. TELF.: 926 42 54 79 PUERTOLLANO.

ASADOR RESTAURANTE Y SALÓN

"VILLA ISABELICA"

Precioso lugar para comer, cenar o celebrar cualquier evento junto al Castillo de Calatrava en Aldea del Rey. Abierto de lunes a domingo. Amplia variedad en cocina nacional e internacional. Especialidad en asados de la tierra. También menú del día. Información y reservas en: TELF.: 678 46 59 51 - 926 21 00 63.

RESTAURANTE EL GANADERO

Cocina manchega, especialidad en arroz con bogavante y caldoso, raciones. Menú diario 9 euros. Menús sábados, domingos y festivos 14 euros. Terraza de verano. CRTA. POZUELO (MIGUELTURRA). TELF.: 926 24 06 05.

RESTAURANTE CASA PEPE

Variación con calidad. Situado a 10 min. de Ciudad Real. Calidades de cocina y servicio que concuerdan con el estilo de sus instalaciones. CRTA. N-430, KM. 317. TELF.: 926 81 40 79. CARRIÓN DE CALATRAVA.

RESTAURANTE

LA FONDA DE ALBERTO

Casa de comidas. Donde podrá degustar en un ambiente cálido y acogedor de las mejores tapas, los mariscos más frescos, la comida casera como en su casa, la rica cocina de nuestra tierra y sin olvidar la cocina contemporánea. Atendidos por los mejores profesionales del sector. C/CRISTO, 67. TELF.: 926 31 61 76. FAX: 926 31 61 77. VALDEPEÑAS.

RESTAURANTE

LA RAÑA CUESTA DE LA VIRGEN

Celebraciones, comuniones, bautizos, comida de empresa. Especialidades en Asados, carnes de caza a la brasa, buey al ladrillo. Parque infantil, terraza de verano. C/ VILLARRUBIA DE LOS OJOS A FUENTE EL FRESNO Km 7,300. VILLARRUBIA DE LOS OJOS. RESERVAS: TELF.: 926 69 51 85

RESTAURANTE LAS BRUJAS

Referente Gastronómico en La Provincia, donde se fusiona la cocina tradicional "de la abuela" con las últimas técnicas culinarias. Instalaciones totalmente reformadas. Menú Diario y Menú Especial Fin de Semana. Comidas y Cenas de Grupos. Reuniones y Comidas de Empresa. Eventos, Bautizos, Comuniones y Bodas. CTRA. NAC. 420 - KM. 231,5 DAIMIEL (CIUDAD REAL) Telf: 926 85 22 89; Email: lasbrujasdaimiel@gmail.com

RESTAURANTE VALLE CORZO

HOTEL PARQUE CABAÑEROS

Situado en pleno Parque Nacional. Nuestras especialidades son el cocido montañés, las judías con perdiz salvaje, el lomo de venado, las migas de pastor, las gachas de gañán, el guiso de jabalí y la carne de buey a la piedra. Menú del día 12 euros. Salón de Bodas y Convenciones. C/REAL3 - HORCAJO DE LOS MONTES Tel. Reservas 926 775 477 Fax 926 775 404 - direccion@hotelparquecabaneros.es - www.hotelparquecabaneros.es

TODO EL CINE

CIUDAD REAL

IMPORTANTE: DESDE EL VIERNES 18 DE DICIEMBRE Y DURANTE LAS VACACIONES ESCOLARES DE NAVIDAD, SE PROYECTARÁN TODOS LOS PASES ANUNCIADOS HORA DE COMIENZO A LAS 17:20

<p>SESIÓN "GOLFA" Viernes y Sábado 0:45</p>  <p>SALA 1 17:20 - 19:50 - 22:30</p>	<p>SESIÓN "GOLFA" Viernes y Sábado 0:30</p>  <p>SALA 2 17:45 - 20:15 - 22:45</p>	<p>SESIÓN "GOLFA" Viernes y Sábado 0:50</p>  <p>SALA 3 17:30 - 20:00 - 22:30</p>	<p>SESIÓN "GOLFA" SALA 5 Viernes y Sábado 0:50</p>  <p>SALA 4 17:30 - 20:00 - 22:30</p>	<p>SESIÓN "GOLFA" SALA 6 Viernes y Sábado 0:30</p>  <p>SALA 5 19:30 - 22:20</p>	<p>SESIÓN "GOLFA" SALA 5 Viernes y Sábado 1:00</p>  <p>SALA 6 17:45 - 20:15 - 22:45</p>
<p>SESIÓN "GOLFA" Viernes y Sábado 0:50</p>  <p>SALA 7 17:45 - 20:15 - 22:45</p>	<p>SESIÓN "GOLFA" Viernes y Sábado 1:00</p>  <p>SALA 8 17:20 - 20:45</p>	<p>SESIÓN "GOLFA" Viernes y Sábado 0:50</p>  <p>SALA 8 19:00 - 22:45</p>	<p>SESIÓN "GOLFA" Viernes y Sábado 0:50</p>  <p>SALA 9 17:30 - 22:30</p>	<p>SESIÓN "GOLFA" Viernes y Sábado 0:50</p>  <p>SALA 9 19:50</p>	<p>SESIÓN "GOLFA" Viernes y Sábado 0:50</p>  <p>SALA 10 17:30 - 20:00 - 22:30</p>
<p>SESIÓN "GOLFA" SALA 14 Viernes y Sábado 1:00</p>  <p>SALA 11 17:45 - 20:15 - 22:45</p>	<p>SESIÓN "GOLFA" Viernes y Sábado 0:30</p>  <p>SALA 12 18:00 - 21:15</p>	<p>SESIÓN "GOLFA" Viernes y Sábado 0:50</p>  <p>SALA 13 17:30 - 20:00 - 22:30</p>	<p>SESIÓN "GOLFA" SALA 11 Viernes y Sábado 0:50</p>  <p>SALA 14 19:00 - 22:15</p>		

TOMELLOSO

LA DEHESA - TOMELLOSO

Precio entrada: 5,50 euros; con carnet joven: 4 euros
Miércoles (día del espectador): 4 euros

 <p>SALA 1 V: 19:00, 20:45, 22:30 S: 17:00, 19:00, 20:45, 22:30 D: 17:00, 19:00, 20:45, 22:30 L a J: 19:00, 22:00</p>	 <p>SALA 2 V y S: 00:15</p>
 <p>SALA 2 V: 19:00, 22:00, 00:00 S: 17:00, 19:00, 22:00, 00:00 D a M: 17:00, 19:00, 22:00 X y J: 19:30, 22:00</p>	 <p>SALA 3 V: 19:30, 21:30 S y D: 17:15, 19:15, 21:00 L a J: 19:30</p>
 <p>SALA 3 PARANORMAL V y S: 00:15 D: 22:40 L a J: 22:15</p>	 <p>SALA 5 El baile de la... V: 00:15 S: 21:45, 00:15 D a J: 22:00</p>
 <p>SALA 4 LUNA NUEVA V: 19:15, 21:45, 00:15 S: 17:00, 19:00, 22:00, 00:00 D: 16:45, 19:15, 21:45 L a J: 19:15, 21:45</p>	 <p>SALA 5 El imaginario del doctor... V: 19:00, 21:30 S y D: 17:00 19:00 L a J: 19:00</p>
 <p>SALA 6 V: 19:00, 21:00 S: 17:00, 19:00, 00:15 D: 17:00, 19:00 L a J: 19:00</p>	 <p>SALA 6 V: 23:30 S a J: 21:30</p>

PUERTOLLANO

MULTICINES ORTEGA C/ Cañas, 8-12 Telf. 926/42 86 37 - 42 07 06

DESDE EL DÍA 21 DE DICIEMBRE HASTA EL 07 DE ENERO AMBOS INCLUSIVE SE PROYECTARÁN TODOS LOS PASES. MIÉRCOLES DÍA DEL ESPECTADOR. LOS DÍAS 24 DE DICIEMBRE, 31 DE DICIEMBRE Y 05 DE ENERO CERRADO POR DESCANSO. TODOS LOS SÁBADOS SESIÓN GOLFA A LA 01 DE LA MADRUGADA TODAS LAS PELÍCULAS DEL PASE DE LAS 22:30 EXCEPTO 2012 Y AVATAR (SESIÓN GOLFA 00:30 DE LA MADRUGADA) PRECIO: 3,50.

 <p>SALA 1 17:30 - 20:00 - 22:30</p>	 <p>SALA 2 17:30 - 20:00 - 22:30</p>	 <p>SALA 3 LLUVIA DE ALBONDIGAS 17:30 20:00</p>
 <p>SALA 4 DOS CANGUROS MUY... 17:30 20:00</p>	 <p>SALA 5 CUENTO DE NAVIDAD 17:30</p>	 <p>SALA 6 18:30 - 21:30</p>

VALDEPEÑAS

MULTICINES VALDEPEÑAS
CENTRO COMERCIAL - CINE SUR. AV. DEL SUR, S/N
MIÉRCOLES DÍA DEL ESPECTADOR. PRECIO 3,50 € - LOS MARTES NO HAY CINE

 <p>SALA 1 SÁBADOS Y DOMINGOS 17:30 - 20:00 - 22:15 LUNES A VIERNES 20:00 - 22:15</p>	 <p>SALA 2 SÁBADOS Y DOMINGOS 17:30 - 20:00 - 22:00 LUNES A VIERNES 20:00 - 22:00</p>	 <p>SALA 3 SÁBADOS Y DOMINGOS 17:30 - 20:00 - 22,20 LUNES A VIERNES 20,00 - 22,20</p>	 <p>SALA 4 SÁBADOS Y DOMINGOS 17,30 - 19,00 - 22,00 LUNES A VIERNES 20,00 - 22,00</p>	 <p>SALA 5 SÁBADOS Y DOMINGOS 17,30 - 20,00 - 22,20 LUNES A VIERNES 20,00 - 22,20</p>
 <p>SALA 6 SÁBADOS Y DOMINGOS 17,30 - 20,00 - 22,00 LUNES A VIERNES 20,00 - 22,00</p>	 <p>SALA 7 SÁBADOS Y DOMINGOS 17,30 - 20,00 - 22,00 LUNES A VIERNES 20,00 - 22,00</p>	 <p>SALA 8 SÁBADOS Y DOMINGOS 17,30 - 20,00 - 22,00 LUNES A VIERNES 20,00 - 22,00</p>	 <p>SALA 9 SÁBADOS Y DOMINGOS 16,15 - 19,00 - 22,00 LUNES A VIERNES 19,00 - 22,00</p>	 <p>SALA 10 SÁBADOS Y DOMINGOS 16,15 - 19,00 - 22,00 LUNES A VIERNES 19,00 - 22,00</p>

LOS CINCO MÁS VISTOS DEL DOMINGO

La película que emitió La Primera en el horario de máxima audiencia fue la opción elegida por la mayoría de espectadores.

PROGRAMA	ESPECTADORES	SHARE	CADENA
1. TELEDIARIO 2	4.003.000	21,7%	TVE 1
2. MIOS, TUYOS Y NUESTROS	3.974.000	20,3%	TVE 1
3. SIN TETAS NO HAY...	3.636.000	20,9%	TELECINCO
4. TELEDIARIO 1	3.233.000	23,8%	TVE 1
5. ESPAÑA DIRECTO	2.917.000	20,0%	TVE 1

[SHARE]

23,8 %

TELEDIARIO 1

El informativo de La Primera superó los tres millones de espectadores (3.233.000) tras alcanzar una cuota de pantalla del 23,8 por ciento. La oferta de Televisión Española lideró con rotundidad su franja de emisión frente a la competencia.

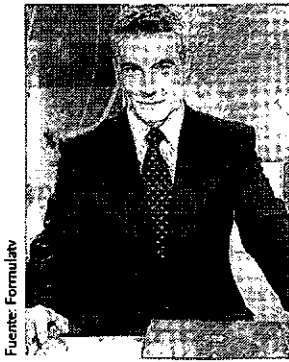

Fuente: Formulab

DESTACADOS Y BREVES



'Documentos tv' analiza el calentamiento global

El espacio emite un documental en el que señala al calentamiento como un primer paso hacia la nueva glaciación. Incluye opiniones de expertos que alertan sobre la paralización de la corriente del Golfo. TVE 2. 22,00 HORAS

Maite Zúñiga y Maldini repiten en 'Password'

Más deporte y más claves que resolver. La ex atleta y el comentarista deportivo vuelven al programa de Luján Argüelles para aliarse con los concursantes e intentar que escalen lo más alto de la pirámide de premios. CUATRO. 19,15 HORAS



José Toledo deja Televisión Española

El programa de crónica social, *Corazón, corazón*, estrenará este 2010 con la periodista Carolina Casado. José Toledo se despide así de la pública en enero, tras 15 años en la cadena donde presentó *Cartelera*, que llegó a compaginar durante 5 años con *Gente*.



*Los horarios y contenidos de las diferentes cadenas de televisión podrían sufrir modificaciones ajenas a nuestra responsabilidad debido a los cambios de programación de última hora.

tve1

06:00	Noticias 24 horas
06:30	Telediario matinal
08:00	Lotería de Navidad. Des de el Palacio de Loterías
12:00	La suerte en directo
14:00	Informativo territorial
14:30	Corazón. Programa sobre la crónica social
15:00	Telediario 1
15:55	El tiempo
16:00	Amar en tiempos revueltos
17:10	En nombre del amor. Telenovela
18:25	España directo
20:00	Gente
21:00	Telediario 2
21:55	El tiempo
22:00	Cine. <i>La máscara del zorro</i>
00:30	Sacalalengua
01:15	Répor
02:15	Telediario 3
02:20	TVE es música

tve2

06:00	TVE es música
07:00	Los Lunnis
15:15	Zona ACB. Espacio de baloncesto
15:30	Saber y ganar
16:00	Grandes documentales. <i>Emperadores del hielo y Sobreviviendo en la naturaleza</i>
18:30	En construcción. <i>Las chicas Gilmore y Hércules: sus viajes legendarios</i>
21:00	Smallville. Incluye el Sorteo de la Bonoloto
22:00	Documentos TV
23:05	Concierto. Andrea Bocelli
00:00	Supervivientes
00:50	Conciertos de Radio 3
01:20	Cine de madrugada. <i>Con la poli en los talones</i>
02:45	Teledeporte



cuatro

06:30	Noticias de la mañana
07:45	Especial sorteo de la Lotería
12:30	La ruleta de la suerte. Concurso
14:00	Los Simpson. <i>Especial Halloween XI</i>
14:30	Los Simpson. <i>Historia de dos ciudades</i>
15:00	Antena 3 Noticias 1. Espacio informativo
15:50	La previsión de las 4
16:00	Cine. <i>Un perro de otro mundo</i>
17:45	Tal cual lo contamos
19:15	El diario. <i>Talk show con Sandra Daviú</i>
21:00	Antena 3 Noticias 2. Espacio informativo
22:00	El peliulón. <i>Ratatouille</i>
00:15	A fondo zona cero
01:15	Solteras y a lo loco
02:30	Astro show

07:30	Bola de dragón
09:35	Medicopter. <i>Cocaína</i>
10:40	Alerta Cobra
12:45	Las mañanas de Cuatro
14:20	Noticias Cuatro
15:15	Fama ia bailar! La escuela en directo
15:30	Fama ia bailar! Con Paula Vázquez
17:30	Reforma sorpresa con Nuria Roca
19:15	Password
20:20	Noticias Cuatro. Espacio informativo
21:25	El hormiguero. Invitado: Emilio Sánchez Vicario
22:25	Fama ia bailar! Con Paula Vázquez
00:35	Dead set: muerte en directo
02:10	Cuatrosfera
02:20	Marca y gana
06:05	Shopping
06:40	ReCuatro

5

06:30	Informativos Telecinco
09:00	El programa de Ana Rosa. Magacín
12:30	Mujeres y hombres y viceversa
14:00	Karlos Arguiñano en tu cocina
14:30	De buena ley. Con Sandra Barneda
15:00	Informativos Telecinco
15:45	Gran Hermano. Resumen diario.
16:15	Sálvame diario con Jorge Javier Vázquez
19:00	Toma cero y a jugar
20:00	Pasapalabra. Concurso
20:55	Informativos Telecinco
21:45	Escenas de matrimonio 2
22:30	Hospital Central. <i>Mi hermano carnal</i>
00:30	El juego de tu vida
02:15	Si lo aciertas, ganas
04:00	Infocomerciales

6

06:00	La Sexta en concierto
07:00	Lo mejor de La Sexta
07:30	Buenafuente. Redifusión
08:30	Cocina con Bruno Oteiza
09:00	Despierta y gana
10:35	La tira
11:30	Crímenes imperfectos
14:00	La Sexta Noticias
14:55	Padre de familia
15:25	Sé lo que hicisteis...
17:30	¡Qué vida más triste! Serie
18:00	Navy: investigación criminal
20:00	La Sexta Noticias. Espacio informativo
20:30	Partido Unicef. Champions for África
22:30	Bones
00:00	Buenafuente.
01:30	Aliens in América
02:15	Astro TV
05:00	Teletienda



CRN

07:00	Kosmi club
08:30	Sorteo de la Lotería de Navidad
13:00	Serie. Walker Texas Ranger
13:55	CMT Noticias 1
15:05	El tiempo 1
15:10	Todo deporte 1
15:30	Cifras y letras
16:00	Rex
17:00	La doctora Quinn
17:45	CLM en vivo
18:30	Cine del oeste. <i>El valle de la furia</i>
20:25	CMT Noticias 2. Espacio informativo
21:05	El tiempo 2
21:10	Todo deporte 2
21:30	La vida en broma
22:00	Tal como somos
02:00	Cine de noche. <i>Vacaciones sin novia</i>
04:30	Planta 25
05:25	Memoria de elefante

08:00	Informativo Regional
09:30	Espacio Compras
09:50	Espacio Empleo
10:30	Espacio Compras
10:50	Espacio Vinos
11:00	Informativo Regional
11:30	Espacio Compras
11:50	Espacio Critico
12:00	Mas Play
12:30	Espacio Compras
12:50	Espacio Empleo
13:00	Movida Deportiva
14:00	Informativo Regional Tarde
17:30	Espacio Compras
17:50	Espacio Empleo
18:30	Espacio Compras
18:50	Espacio Cultural
19:00	Mas Play
19:30	Espacio Compras
19:50	Espacio E-Tube
20:00	Informativo Regional
20:30	Informativo Provincial
20:50	Espacio empresarial
21:00	Informativo Regional

TV VALDEPEÑAS

9:00	Cocina J.J. Castillo
9:30	Meridiano 0
10:00	El percal
11:00	Motomanía
11:30	Prog. Cadena Local
12:00	Tu tarde
13:00	Informatic
13:30	Entre blancos
14:00	Retratos
14:30	Informativos TVV
15:00	Sobre ruedas
15:30	Local musical
16:00	Cocina J.J. Castillo
16:30	Vídeo clips
17:30	Cine en Cadena Local
19:30	Tu tarde
20:30	Informativos TVV
21:00	Hablando de salud
22:00	Causa común
22:30	Vídeo Clips
0:00	Informativos TVV @
0:30	Motomanía

IMÁS TV

06:00	imás música
08:00	Informativos Con Arantxa Urbano
09:00	Café imas
11:15	imas musica. Chat
13:00	La Otra Verdad
14:30	Cuéntame. Invitado: Félix Belencoso
15:30	Informativos
16:00	El Deporte
16:30	Café imas
18:45	imas musica. Chat
20:30	Informativos con Marcelino Félix
21:00	El Deporte con Julio García
21:30	Escenarios con Isidro Rodríguez
23:00	Informativos con Arantxa Urbano
23:30	El Deporte con Julio García
00:30	Canal X

POPULAR TV

08:30	Especial Lotería de Navidad
12:30	Ángelus y Santa Misa
13:00	Rincón de luz
14:30	Noticias 1
15:00	Call TV
16:00	Palabra de vida
16:05	Kojak
17:30	Documental
18:00	Cine familiar: <i>La mejor jugada</i>
20:00	Documental
20:30	Noticias 2
21:10	El origen del hombre
22:00	La lupa de las noticias
23:00	Noche de cine: <i>Las nieves del Kilimanjaro</i>
24:30	Noticias 2 (r)
01:00	Palabra de vida

TV MANCHA

06:00	Euronews
08:00	Noticias
10:00	Infocomerciales
12:30	Noticias
13:00	Mancha Sport
13:30	En el portal de Belén. Asilo 'Don Víctor'. Tomelloso.
14:00	Noticias
15:00	La Hora de Coral
16:15	Fashion TV
17:20	Empleo Castilla La Mancha
17:30	Noticias
18:00	TV Chateando
20:30	Noticias 2ª Edición
21:00	SC Sin Comerentarios
21:30	Mancha en Vivo. <i>Un día en la vida de Vicente.</i>
22:00	Causa Común.
22:30	Noticias
23:00	Euronews
00:00	TV Chat

¡Buenos días! ¿Has probado a despertarte con La Tribuna de Ciudad Real?

Infórmate en el teléfono de atención al suscriptor: 926 21 53 01 De Lunes a Viernes de 9:30 a 14:00 h.

películas

● Mala ★ Regular ★★ Interesante ★★★ Buena ★★★★ Muy Buena

butaca de cine

★★ Paso al noroeste	12:00	Veo 7	Western
★★ Dune	17:00	Veo 7	Ficción
★★ La máscara del zorro	22:00	TVE 1	Acción
★★★ Ratatouille	22:00	Antena 3	Animación
★★ Con la poli en los talones	01:20	La 2	Comedia

22:00 La máscara del zorro (TVE 1) ★★

Estados Unidos, 1998. 132 m. Director: Martín Campbell. Reparto: Antonio Banderas, Anthony Hopkins, Catherine Zeta-Jones

México, 1821. Un enmascarado y aclamado héroe popular, conocido como el Zorro, lucha con éxito en la campaña contra la opresión colonial española en la Alta California. Sin embargo, la víspera de la liberación, Montero descubre que la secreta identidad del Zorro, que es la de don Diego de la Vega.



22:00 Ratatouille (ANTENA 3) ★★★

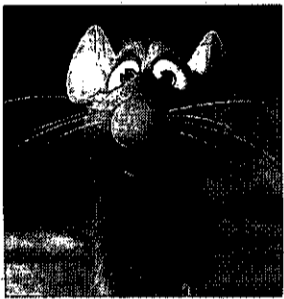

Estados Unidos, 2007. 110 m. Director: Brad Bird. Reparto: Animación

Remy es una simpática rata que sueña con convertirse en un gran chef francés a pesar de la oposición de su familia y del problema evidente que supone ser una roedor en una profesión que detesta a este tipo de animales. La película de Brad Bird obtuvo el Oscar al Mejor largometraje de animación, de las cinco nominaciones que posee.

01:20 Con la poli en los talones (LA 2) ★★

Estados Unidos, 1990. 98 m. Director: Howard Franklin, Bill Murray. Reparto: Bill Murray, Geena Davis, Randy Quaid, Jason Robards

Murray da vida a Grimm, un urbanista neoyorquino que, harto del caos y la corrupción reinante en la ciudad, decide marcharse tan pronto como pueda. Con la ayuda de su novia, Phyllis (Geena Davis), y su simple hermano, Loomis (Randy Quaid), confecciona un meticuloso plan para robar un banco.

entretenimiento

butaca de programas

Fama la bailar!	15:30	Cuatro
Grandes documentales	16:00	La 2
El hormiguero	21:25	Cuatro
Escenas de matrimonio	21:45	Telecinco
Documentos TV	22:00	La 2
Buenafuente	00:00	La Sexta

21:25 El Hormiguero (CUATRO)

El martes viene a divertirse en *El Hormiguero* Emilio Sánchez-Vicario, el ex tenista y ex capitán del equipo español de Copa Davis. Pablo Motos le preguntará sobre el libro que acaba de publicar: *Sofar para ganar*. El deportista narra en la publicación su andadura al frente del combinado nacional de la Copa Davis. La obra ha sido escrita junto al psicólogo y divulgador Bruno Moiol y en ella rescatan algunos de los momentos más especiales del equipo nacional.



informativos

	MAÑANA	MEDIODÍA	TARDE	NOCHE
TVE 1	06:30	15:00	21:00	02:15
Antena 3	06:30 y 08:30	15:00	21:00	-
Cuatro	-	14:20	20:20	-
Telecinco	06:30	15:00	20:55	-
La Sexta	-	14:00	20:00	-
CMT	-	13:55	20:25	-
Canal 9	07:30	13:55	20:55	-
CNN+	24 HORAS	-	-	-
TVE 24 H	24 HORAS	-	-	-



José Ribagorda (TELECINCO, 20:55)

series

● Mala ★ Regular ★★ Interesante ★★★ Buena ★★★★ Muy Buena

butaca de ficción

★★ Alerta Cobra	10:40	Cuatro	Acción
★★★ Amar en tiempos revueltos	16:00	TVE 1	Drama
★★ Navy: Investigación criminal	18:00	La Sexta	Acción
★★ Smallville	21:00	TVE 2	Acción
★★★ Bones	22:30	La Sexta	Intriga
★★ Hospital Central	22:30	Telecinco	Drama
★★ Dead set: muerte en directo	00:35	Cuatro	Terror

22:30 Hospital Central

(TELECINCO) ★★
En el capítulo *Mi hermano carnal* Raúl recibirá la visita de una antigua compañera, Valeria, papel interpretado por la actriz Mónica Estarreado, que volverá al hospital para hacerse una revisión en la que recibirá una maravillosa noticia. Además, el Samur recogerá en la calle a una embarazada con...

22:30 Bones

(LA SEXTA) ★★★
Brennan y Booth investigan en el capítulo *Buscando a James Bond* la muerte de un hombre de nacionalidad rusa que portaba un maletín. El hallazgo de otro cadáver, esta vez de un agente de la CIA, hace sospechar que se trata de algo turbio.



deporte

butaca deportiva

Lo mejor del año 2009: hockey	09:00	Teledporte
Lo mejor del año 2009: remo	10:45	Teledporte
Lo mejor del año 2009: voleibol	11:15	Teledporte
Lo mejor del año 2009: ciclismo	13:45	Teledporte
Lo mejor del año 2009: gimnasia individual	15:00	Teledporte
Baloncesto: Zona ACB	15:15	TVE 2
Lo mejor del año 2009: tenis	17:00	Teledporte
Fútbol: Amistoso: Partido Champions for Africa	20:30	La Sexta

20:30 Fútbol. Amistoso. Partido Champions for Africa (LA SEXTA)

Hoy se disputa en el estadio Santiago Bernabéu un encuentro muy especial. Se trata del desafío Champions for Africa, un duelo en el que se miden una selección de estrellas de la Liga BBVA y un potente combinado de jugadores mayoritariamente africanos. La recaudación obtenida se destinará a fines benéficos ya que se entregará a Unicef y a la Fundación Kanouté.



RADIOS

RNE 88.1	RADIO 5 88.8	CADENA DIAL Puertollano 89.2	RADIODÉ La Mancha COPE 90.5	ONDA CERO C.Real COPE 92.1	RADIO 5 1.305	ONDA CERO 1.341	RADIO 3 94.1	RADIO NACIONAL 95.7	COPE C.REAL CADENA 100 Puertollano 97.5	ONDA CERO Valdepeñas 99.8	CADENA DIAL LA MANCHA 103.2	CADENA SER ALMADÉN 103.8	CADENA SER VALDEPEÑAS 104.5	RADIO DAIMIEL FM 107.8
CADENA SER Alcázar 88.8			COPE Puertollano 1.134		CADENA 100 C.Real 93.6				RADIO MARÍA 98.2				RADIODÉ Puertollano 105.8	
AM														
FM														
Los 40 principales La Mancha 87.8	RADIO OLE LA MANCHA Socuellamos 88.8	RADIO SURCO Tomelloso 91.4	RADIO 2 CLÁSICA 92.8	CADENA DIAL Valdepeñas 93.4	RADIO SURCO Alcázar 94.9	CADENA DIAL C.Real 96.2	RADIO SURCO Manzanares 99.2	CADENA SER C.Real 100.4	40 PRINCIPALES CR 100.1	CADENA SER Puertollano 104.1	KISS FM Ciudad Real 105.1	PEDRO MUÑOZ FM 107.3		



Edita: PROMECAM (Promotora de Medios de Castilla-La Mancha)
• Depósito Legal: CR-1164-1990.
• Redacción, Administración y Publicidad: Pedro Muñoz, 3. Ciudad Real, Código Postal 13005
• Teléfonos: 926 21 53 01, 02-03-04-05. • Fax: Administración y Publicidad 926 21 51 45, Redacción 926 21 53 06.
• Correos electrónicos: redaccioncr@diariolatribuna.com, publicidad@diariolatribuna.com, administracioncr@diariolatribuna.com, deportescr@diariolatribuna.com, provinciacr@diariolatribuna.com, disenocr@diariolatribuna.com y fotografiacr@diariolatribuna.com.
Prohibida toda reproducción a los efectos del Artículo 32,1, párrafo segundo, LPI



Indra Joyería de plata y gemas
<http://www.indraplata.com>
C/ M^a Cristina, 2 - Telf.: 926 25 51 49 - Ciudad Real

PICOTAZOS

El obispo repasa la actualidad

El obispo de Ciudad Real mantuvo ayer el tradicional desayuno con los periodistas y no perdió la oportunidad de hablar de las cosas que a la Iglesia le preocupan, que es posible que no sean las mismas que a la sociedad le quitan el sueño. De hecho, si no fuera así no hablaría Antonio Algora de crisis de valores. Pero tiene razón cuando dice que la Iglesia lleva siglos predicando el mismo mensaje y que, por ejemplo, si hasta ahora no comulga con el aborto no va a cambiar de opinión por mucho que algunos sectores les reprochen su posición firme. También dijo que está cansado del debate sobre los crucifijos en las aulas, pero en ese caso (casi irrelevante si se compara con el asunto del aborto) también habrá quien esté tan cansado como él, pero de luchar por lo contrario y que sirva de poco.

Que haya salud

Hoy es el día con el que todo el mundo (los españoles en este caso son todo el mundo) sueñan con hacerse millonarios. O al menos, con coger un pellizco del Gordo y aliviar las penas que rebosan los bolsillos y las cuentas corrientes. El sueño se cumplirá para unos pocos y seguirá vivo para próximos años en la mayoría. Pero, sobre todo, que perdure la salud, que no es premio menor.

Reflexiones del día después

Los jugadores del BM Ciudad Real ya se encuentran de vacaciones con el regusto amargo de perder la final de la Copa Asobal ante el Barcelona. Un miembro de la plantilla que viajaba ayer por la mañana en AVE, interrogado por uno de los pasajeros, admitió que estas derrotas sólo le pueden ocurrir al equipo ante conjuntos de la talla del Barcelona, a la vez que avisaba de la peligrosidad de los cruces futuros en la Liga de Campeones y de la factura que puede pasar a la plantilla el Europeo del próximo mes de enero. Ojo al parche entonces y que nadie cante victoria antes de lo previsto porque en el deporte todo es posible.

ESTO ES GANA DE GANETA POR MIGUEL ANGEL LÓPEZ ALCOBENDAS

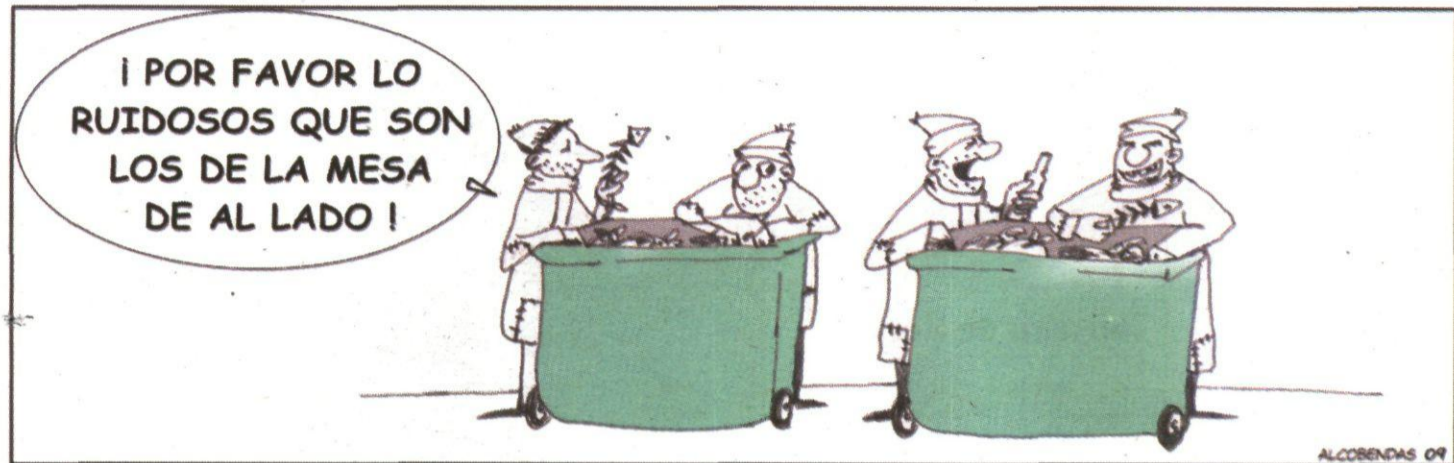

MÚSICA | CONCIERTO DE ALEJANDRO SANZ

Un Voto en el Paraíso

Alejandro Sanz actuará en Puertollano con su gira Tour Paraíso • El cantante madrileño estará en la plaza de toros el día 29 de mayo, coincidiendo con las fiestas del Voto

LA TRIBUNA / PUERTOLLANO

Puertollano es una de las localidades elegidas por el cantante Alejandro Sanz para ampliar su gira *Tour Paraíso* que le llevará a visitar Valladolid, Mérida, Valencia y Málaga entre mayo y junio del próximo año.

Será en la plaza de toros el escenario y el día, el 29 de mayo, coincidiendo con las fiestas del Voto. Ese día, los puertollaneros podrán disfrutar de la gira de Sanz, con la que presentará las canciones del disco *Paraíso express* y repasará también sus éxitos

Cinco meses antes, los vecinos de Puertollano ya saben que podrán disfrutar de una de las estrellas de la música española. Todo un ejemplo de diligencia para contar con una gira que pasará por la Feria de Valladolid el 8 de mayo y al Albergue Juvenil El Prado de Mérida el 26 del mismo mes. Desde Puertollano, Sanz partirá a Valencia y el día 12 en la pista de atletismo de Málaga.

La gira de Sanz comenzará en el mes de mayo del próximo año, después del gran éxito de los ocho conciertos que acaba de ofrecer en el Teatro Compac Gran Vía de Madrid, para los que agotó las entradas en tan sólo una hora. De este modo, y tras el comienzo de la gira que dará el pistoletazo de salida el día 5 de mayo en el Palacio de los Deportes de Madrid, le seguirán el día 12 del mismo mes, en el Palau Sant Jordi de Barcelona, el 14 de mayo en el BEC, Bilbao Exhibition Center, el día 28 de mayo en el Coliseo Ciudad de Atarfe de Granada, y el 8 de junio en el Palma Arena de Palma de Mallorca.

GIRA POR AMÉRICA. Sanz también llevará su último trabajo a Latinoamérica y Estados Unidos, donde estará acompañado por una banda de nueve músicos dirigida por Mike Ciro, así como por un impresionante diseño de luces y escenografía sobre un escenario diseñado por Luis Pastor.

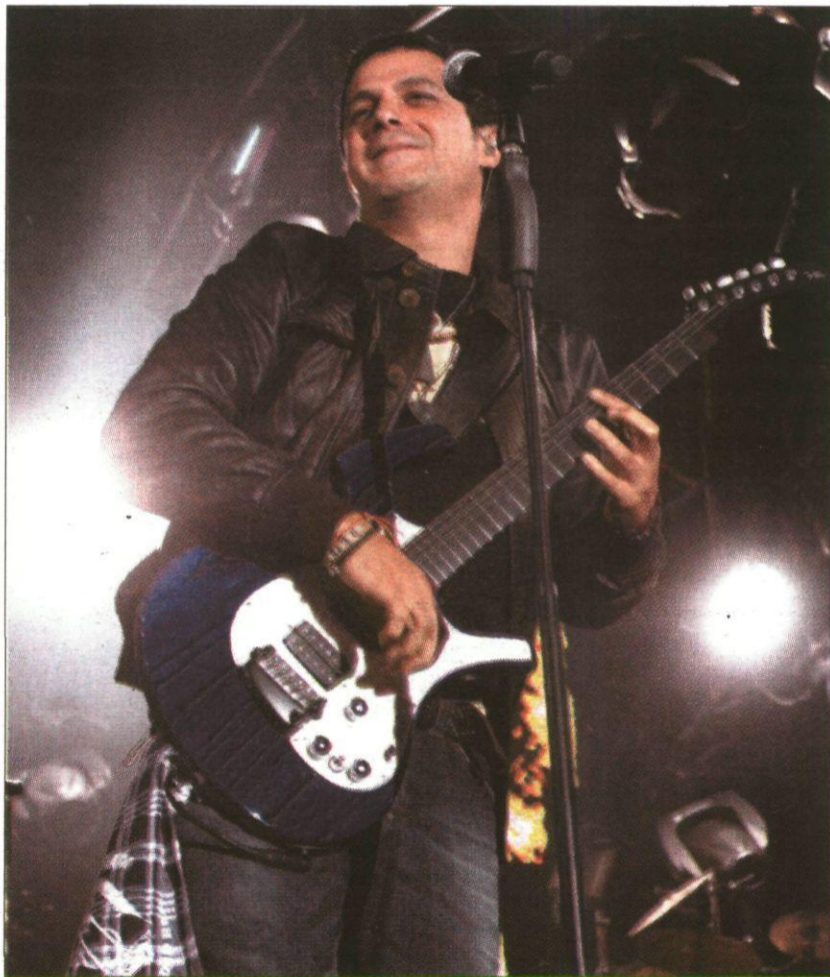

Alejandro Sanz, en una actuación celebrada en Ciudad Real. / A. MONTEJANO

Lleno de razones para elegir el camino más largo



HONDA
The Power of Dreams

Honda CR-V Edición Especial por 24.900 euros.

IVA incluido en Península y Baleares para Honda CR-V 2.0 i-VTEC Edición Especial incluyendo IVA, transporte, impuesto de matriculación y inscripción de la Red de Concesionarios Oficiales Honda. 3 años de garantía sin límite de km, a través de la Red de Concesionarios Oficiales de venta de automóviles Honda. IVA válido hasta el 31/07/08. Plan 2000€ no aplicable. Consulte condiciones en la Red de Concesionarios Oficiales Honda. Consumo mixto (l/100 km): 6,3-8,2. Emisiones CO₂ (g/km): 173-192.



CR-V



Valero Automóviles.

Ruiz Morote, 3. Tel. 926 22 07 09. CIUDAD REAL. - Pol. Ind. Ctra. de Alcázar s/n, parcela R-187. Tel. 926 64 70 61. MANZANARES. CIUDAD REAL.

*Contacte con nosotros para más información y solicitud de pruebas

Negocio

& Estilo de Vida
Castilla-La Mancha

Diario libre de
información económica

Martes, 22 de diciembre de 2009 / Año 4, Número 747 / www.diarionegocio.es

El termómetro

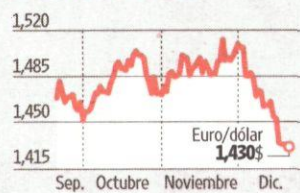

PRINCIPALES INDICADORES

Ibex 35	11.830,80	▲	1,60%
Frankfurt	5.930,53	▲	1,70%
Londres	5.293,99	▲	1,87%
París	3.872,06	▼	2,05%
Euribor	1,240%	▶	0,000p.

Carlos Humanes
La otra cara de la
reforma sanitaria
de Obama



Código ético
El PP endurece
las normas
de conducta



OJD: Difusión Acta Interanual: 80.291 ejemplares. Difusión julio de 2009 (pendiente de control): 75.124 ejemplares. Tirada del número 746: 83.897 ejemplares

Nace el día del inversor global para las empresas españolas

Spain Investors Day ❖ Punto de encuentro con grandes responsables de inversión internacional

Las empresas españolas tendrán a su disposición un 'día del inversor' universal, una oportunidad única de entrar en contacto con los grandes inversores institucionales. Se trata de Spain Investors Day (SID), cuyo Consejo Rector se constituyó ayer, bajo la presidencia de Blas Calzada. El proyecto tendrá su culminación los próximos 10 y 11 de junio en Madrid. Durante el mismo las principales empresas cotizadas podrán tener contacto directo con los grandes inversores de todo el mundo. En su Consejo Rector figuran personalidades como Ángel Corcóstegui, Juan Irazo, Claudio Aguirre, Emilio Ontiveros, Juan Carlos Ureta o Juan José Toribio, así como ejecutivos de compañías del Ibex, BME o el IEAF. SID pretende reforzar en España la presencia de los inversores institucionales, que se ha visto reducida de forma notable durante los últimos ejercicios. ■ P12 Y 13



El Consejo Rector de Spain Investors Day, durante su sesión constituyente ayer. D.SANTAMARÍA

ADEMÁS

La Bolsa de Londres adquiere Turquoise

La plaza londinense ha comprado el 60% de la plataforma que, unida a la de la Bolsa británica, le permitirá ser un fuerte competidor en Europa. ■ P11

Vía libre para negociar los convenios de 2010-2012

Los agentes sociales fijaron ayer plazos para desarrollar la negociación colectiva de los próximos años, pese a haber convenios de 2009 bloqueados. ■ P19

Entra en vigor la circular del test de 'stress'

Hoy entra en vigor la circular de la CNMV que obliga a las gestoras a aplicar test de stress para ver su capacidad de reacción en situaciones adversas. ■ P18

Las fábricas de coches ya piensan en positivo

Todas las plantas de producción españolas de turismos cerraron con alzas en noviembre. Los vehículos comerciales mantienen la deriva negativa. ■ P8

"Sabremos los efectos de la crisis en 20 años"

Entrevista

El Premio Nobel de Medicina, Erwin Neher, subrayó en una entrevista a NEGOCIO que aún es imposible conocer cómo afectará esta crisis a la inversión. ■ P10

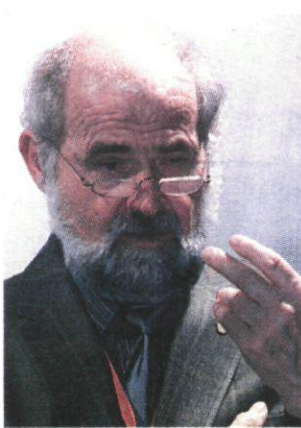

Erwin Neher. DSG

Los cortos, de nuevo sobre la banca mediana

Finanzas

La banca mediana española vuelve a estar en el punto de mira de los hedge funds y las posiciones cortas. Desde octubre, dos fondos acumulan el 0,84% del capital del Banco Sabadell. ■ P5

A3-La Sexta anulará la gran ventaja de T5-Cuatro

Medios

Si finalmente Antena 3 y La Sexta acaban sumando sus fuerzas, tal y como está previsto, la sinergia que explota Telecinco-Cuatro sobre la publicidad quedaría eclipsada. ■ P6

ROMA 4 DÍAS / 3 NOCHES ESPECIAL FIN DE AÑO

SALIDA 31 DE DICIEMBRE

HOTEL PATRIA ***	478€
HOTEL UNIVERSO *** SUP	510€
HOTEL EXEDRA *****	817€

Pago en 3 meses 0% intereses⁽¹⁾

Precios por persona en habitación doble estándar en régimen de alojamiento y desayuno. Incluyen: vuelo especial clase turista (salidas desde Madrid), tasas aéreas y traslados. Gastos de gestión no incluidos (6€ por reserva). * Consulta condiciones de esta promoción. (1) Operación financiada por Financiera El Corte Inglés E.F.E.C.S.A.

902 400 454
www.viajeselcorteingles.es

VIAJES

El Corte Inglés

MEJOR PRECIO GARANTIZADO (*)

EN DOS MINUTOS

IBEX 35

Variación ayer: **▲ 1,60%**



MEJOR Y PEOR

ArcelorMittal	4,03%	Telecinco	-2,74%
Mapfre	2,31%	Sacyr	-1,17%
Iberdrola	2,08%	Inditex	-0,62%
Abertis	2,02%	Gamesa	-0,13%
Repsol YPF	1,97%	B. Sabadell	0,13%

EURIBOR



BONO EN EL DÍA

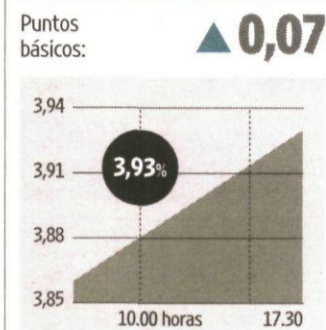

DIVISAS

1 € equivale a:

▼ EURO/DÓLAR	-0,17%	1,430
▲ EURO/YEN	0,40%	130,13
▲ EURO/LIBRA	0,25%	0,890
▲ EURO/FRANCO	0,27%	1,495

REVISTA DE PRENSA

Intereconomía

La Justicia Militar quiere desmontar la mentira de Bono. La Justicia Militar ha abierto nuevas diligencias con el objetivo de desmontar la tesis del Gobierno en el caso Cougar. Cuatro años y medio después de que 17 militares españoles perdieran la vida en Afganistán al precipitarse contra el suelo el helicóptero en el que viajaban, el Juzgado Togado Militar Territorial número II de Madrid ha citado a declarar como testigo a José Bono.

Telegraph

La banca, el eslabón más débil. La recuperación alemana tira del PIB de la zona euro. Sin embargo, perduran graves problemas derivados de la restricción crediticia. Los bancos, especialmente los públicos, no logran expandir el crédito. El riesgo principal es que se suceda una cascada de rebajas de calificación de la solvencia y calidad de las compañías por parte de las agencias de calificación (rating), lo que forzaría a los bancos a restringir más el crédito, empeorando la contracción crediticia.

CNBC

Fed Chicago preve crecimiento del 3% para EE UU en 2010. El presidente de la Reserva Federal de Chicago, Charles Evans, dijo que espera que la economía estadounidense crezca entre un 3,0 y un 3,5 por ciento en el 2010, pero que la baja inflación dará espacio a la Fed para mantener su política relajada por un periodo prolongado. El próximo año "definitivamente será un mejor año" que el 2009, dijo Evans el lunes al canal de televisión CNBC en una entrevista.

Hispanidad

MAFO quiere cargarse las cajas rurales. Pretende una sola y enorme cooperativa de crédito, naturalmente, un banco, al que reporte todo el crédito agrícola. Sería la megafusión virtual, tan querida por el cuerpo de inspectores. La excusa: la delicada situación de Cajamar. Pero ojo, las rurales no están en crisis. MAFO quiere aplicar a las rurales la misma medicina que a las cajas de ahorros: la fusión fría y virtual. Quiere un Sistema Institucional de Protección (SIP).

EN IMÁGENES

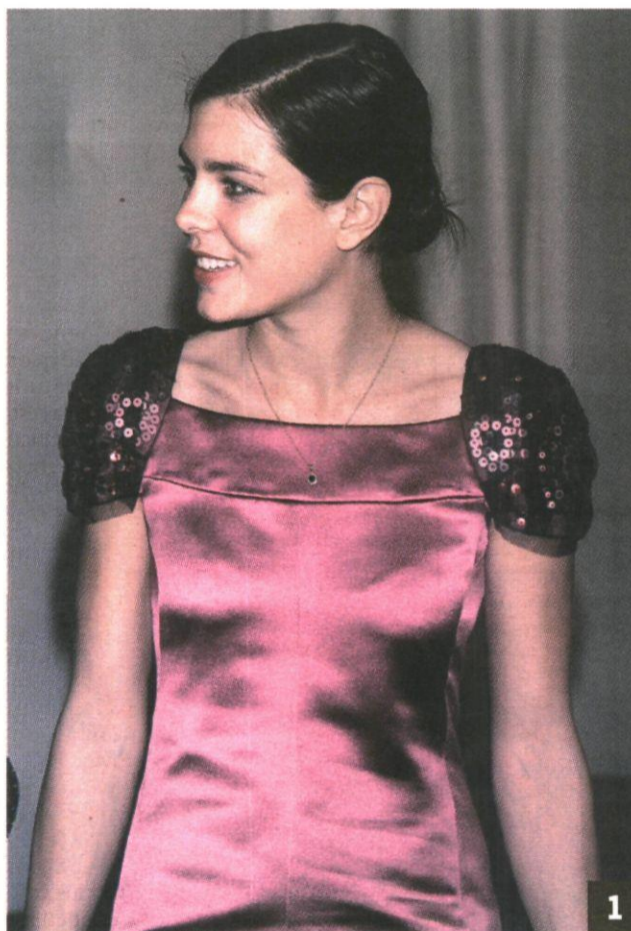

■ **1. DIGNA HEREDERA.** De su abuela y de su madre Carlota Casiraghi ha heredado la clase y la belleza. Lo ha vuelto a demostrar en la gala del centenario de los Ballet Rusos. EFE

■ **2. EL REY NO PARA.** El otro día fue el Premio FAES, y ayer recibió el primer Premio por la Convivencia y la Tolerancia de la Fundación Instituto de Cultura del Sur. EFE

■ **3. DURADEROS.** 'Cuéntame cómo pasó', la serie que acompaña al espectador desde tiempos inmemoriales, ha sido galardonada con el Premio Nacional de Televisión del Ministerio de Cultura. EFE



CON LA QUE ESTÁ CAYENDO...

Cuidado con los coches que los roban más en Navidad. Detector, la empresa líder en España en la instalación de balizas localizadoras en los coches, ha realizado un informe que afirma que durante las fechas navideñas aumentará el robo de vehículos un 15%, es decir se sustraen más de 400 vehículos al día. Las zonas más castigadas son Madrid, Cataluña, Valencia y Andalucía; y los vehículos preferidos por los ladrones son BMW, Toyota, Audi y Mercedes Benz. La empresa de seguridad apunta que la concentración de ve-

hículos en áreas comerciales es uno de los motivos del aumento de las sustracciones, junto al descuido de los conductores, que se relajan más en Navidad. Los ladrones han cambiado sus objetivos; ha crecido el robo de vehículos de gama media-alta, como el Audi A3, y el Volvo S60. Javier Goikoetxea, director general de la compañía asegura que: "En estos momentos este tipo de vehículos tiene mejor salida en el mercado ilegal; aunque el robo de vehículos de alta gama no ha bajado, como el de Toyota Land Cruiser, el Mercedes CLS o el Audi Q7, que se hacen bajo pedido, y su destino suele ser los países del Este, África Central e incluso Sudáfrica". Además, en 2010 aumentarán los robos un 10%. ♦ I.G-J

LA AGENDA

■ **Coyuntura turística hotelera.** El INE hace públicas las estadísticas de Coyuntura turística hotelera correspondientes al mes de noviembre.

■ **Observatorio de energía.** El presidente de Repsol interviene en la presentación del Observatorio de Energía organizada por la Fundación Repsol.

■ **Balanza comercial.** El Ministerio de Industria Turismo y Comercio informa de la balanza comercial (Comex) referente al mes de octubre.

■ **Subasta de Letras.** El Tesoro subasta Letras a 3 y 6 meses.

■ **Reparto de dividendo.** Repsol reparte un dividendo a cuenta de 2009 entre sus accionistas por valor de 0,425 euros por acción.

■ **Índice de confianza del consumidor alemán.** El instituto de investigación económica GfK informa sobre el índice de confianza del consumidor alemán del mes de enero.

■ **Alemania.** Gran Bretaña divulga datos finales del Producto Interior Bruto (PIB) del tercer trimestre. Además, publica los datos de la balanza por cuenta corriente del mismo trimestre.

■ **Eurozona.** Eurostat hace públicos datos de pedidos industriales de la eurozona del mes de octubre.

■ **EEUU.** Estados Unidos informa de las cifras finales del Producto Interior Bruto referente al tercer trimestre.

EL BROTE VERDE DEL DÍA

Aperturas sin fin. El lujo también ha recibido la coza de la crisis económica, pero encuentra su alivio en Asia. Allí, excepto algunas excepciones como la de Versace, las inversiones se han mantenido. Louis Vuitton acaba de ampliar su tienda de Bombay, y en enero abrirá un segundo local en la ciudad india. El 1 de diciembre hizo lo propio en Macao (China). Otros dos ejemplos: Carolina Herrera y Giorgio Armani se han decantado por abrir establecimientos en Moscú, cuyo mercado de alta gama parece que se va recuperando.

OPINIÓN

SOTO VOCE

Por Toppo Giggo

Copenhague, un decepcionante principio. Moral, lo que se dice moral, no le falta a Morán, don Hugo, el secretario de Medio Ambiente y Desarrollo Rural de la Ejecutiva del PSOE. Cuando acabó la cumbre sobre el cambio climático, el diputado socialista le dijo a sus compañeros que, tras el pobre acuerdo al-

canzado, "Copenhague no es un desastroso final, sino más bien un decepcionante principio". ¡Toma ya! El dirigente socialista ha concluido que el acuerdo al que se ha llegado está lejos de lo que España y la Unión Europea hubieran deseado porque finalmente han podido más los intereses económicos y geopolíticos de determinados países, que las conclusiones de la comunidad científica internacional y las evidencias de agotamiento que presentan algunos de los ecosistemas más sensibles del Planeta. Todo un sabihondo.

◆◆◆◆
Andorra pierde el interés por un aeropuerto internacional.

Cuenta el diputado de CIU **Pérez Maciás** que el Gobierno le ha dicho que Andorra ha perdido el interés en dotarse de un aeropuerto internacional que se pretendía hacer en Seu d' Urgell (Lérida). El Ejecutivo afirma que el Principado le trasladó ese interés en 1997 y hasta se hizo un Plan Director con el fin de dar viabilidad al proyecto mediante un Tratado Internacional hispano-andorrano. Sin embargo, la propuesta no llegó a materializarse por el elevado volumen de inversiones necesarias y no existe constancia de una renovación del interés andorrano. En consecuencia, se decidió construir el aeropuerto de Lleida-Al-

guaire en la comarca leridana de Segriá, con vocación de atender el tráfico para la comarca de los Pirineos y de la Seu d' Urgell.

◆◆◆◆
Los feos detalles de Aitor Esteban. Cuentan por los pasillos del Congreso que un tal Aitor Esteban anda manipulando en el grupo parlamentario vasco, haciéndole la cama al portavoz Josu Erkoreka hasta el punto de tener detalles muy feos con los amigos de éste. Esteban, nombrado por Urkullu, ha considerado dejar fuera del tradicional regalo navideño a aquellos periodistas por el mero hecho de ser amigos de Erkoreka. Poderosas razones.

◆◆◆◆

UP/DOWN



Sacar provecho

▲ **El presidente de las cámaras catalanas, Miquel Valls, pidió ayuda a las administraciones y a la banca para que faciliten la creación de empresas ya que en épocas de crisis éstas aportan más ocupación.**



Munición recurrente

▼ **El presidente de Venezuela, Hugo Chávez, ha dado orden al Ejército de disparar contra los aviones no tripulados que lleguen desde otros países. Nueva carga contra sus enemigos recurrentes.**

POR CIERTO...

Los fondos simularán

Una de las consecuencias más perversas que ha tenido la crisis para los inversores ha sido comprobar cómo algunas gestoras se han visto impotentes a la hora de atender las peticiones de reembolso o de valorar a precio de mercado los activos que tenía en cartera el fondo por la imposibilidad de contrapartida para dichos activos. Con la circular 6/2009 de la CNMV que entra en vigor hoy se pretende que esta situación no vuelva a repetirse. A partir de ahora será obligatorio que las gestoras de instituciones de inversión colectiva realicen test de stress o pruebas de simulación de situaciones adversas de los mercados para verificar su capacidad de reacción. Una buena noticia para los inversores particulares, aunque habrá que esperar a futuras crisis para comprobar si resultan eficaces. Esta búsqueda de la disminución del riesgo se refleja también en la exigencia de que las gestoras cuenten con una unidad independiente específica dedicada a valorar el impacto de cualquier incidencia negativa en los fondos de inversión. Además, un departamento de auditoría interna deberá velar por que se cumplan las medidas adoptadas sobre el riesgo operativo que se pue-



de afrontar. Estas medidas, junto a otras sobre cumplimiento normativo, conllevarán un coste añadido a las firmas, que se encuentran en pleno proceso de reestructuración del sector, pero son necesarias para devolver la confianza a los inversores. Y esta confianza será más que necesaria si se tiene en cuenta que posiblemente las entidades financieras empiecen a comercializar en 2010 los fondos de inversión como la forma más adecuada de captar pasivo, la única forma de que las cuentas les cuadren en un momento en que también pasarán su particular travesía del desierto. **P18**

Los vehículos industriales lo tienen negro

Los mercados mundiales del automóvil han experimentado un ligero repunte que, sin ser significativo porque han de compararse con un mal 2008, muestra ya los signos inequívocos de una recuperación leve, pero sostenible. En este particular han desempeñado un papel esencial las ayudas directas para comprar vehículos de turismos eficientes que han aplicado las principales potencias económicas. Ese tapiz de incentivos no ha tenido en cuenta a los vehículos comerciales e industriales, ni en España ni en la práctica totalidad de los países del mundo. Parece claro que las ayudas para comprar coches han coadyuvado a movilizar una demanda privada atascada por el temor a la incertidumbre, en un sector en el que la confianza del consumidor es vital. Los vehículos industriales y comerciales no pertenecen a ese ámbito, sino al de la esfera empresarial. Y bajo este esquema parece complicado justificar las ayudas, al menos desde el ámbito público, a un sector que

genera riqueza, pero que no está enganchado a la realidad que sí representa el comercio de turismos, el segundo bien en la cesta de los españoles y un producto que, por fortuna, ya no se considera un bien de lujo. **P8**

Los problemas del turismo van más allá de la crisis

Es una cuestión de falta de competitividad": desde la Alianza para la Excelencia Turística (Excelltur) lo tienen claro. Los expertos de este sector clave de la economía española invitan a llevar los análisis más allá de los datos de 2008, cuando la crisis avanzaba hacia su cénit y el turismo vio reducido su peso en el PIB español y la facturación cayó casi un 3%. El problema se venía manifestando desde hace nada menos que ocho años. "¡Pero si entonces aún registraba crecimientos!", podrán alegar algunos. Sin embargo el quid radica en que esos avances eran un tercio inferiores a los que mostraba el conjunto de la economía española. Expresado en cifras, un 1,1% para el turismo frente a un 3,1%. Sin duda, cifras elocuentes. **P19**

EDITORIAL

Un proyecto así era más que necesario

Cuando el promotor de Spain Investors Day, la consultora Steinberg y Asociados, propuso a NEGOCIO su colaboración en este evento, no titubeó ni un segundo. Hace falta recordar a los mercados internacionales que España ha sido capaz de crear líderes mundiales o europeos en el terreno empresarial, a base de trabajo, esfuerzo, capacidad de competir y visión. La posibilidad de reunir de manera mancomunada a compañías domésticas con los grandes responsables de decisiones de inversión del mundo es algo que, más allá de un evento mediático o un simple producto marketiniano, tiene fuertes dosis de responsabilidad social. Así lo han interpretado las grandes empresas, que han apoyado este proyecto en todos los contactos formales o informales celebrados al respecto, aunque sólo sea con palabras de aliento. Mención aparte merece el Consejo Rector, que se ha formado con una inesperada rapidez, gracias al compromiso de sus miembros por este proyecto, a pesar de que al principio se tratara tan solo de una idea. España debe recuperar su autoestima y para ello hay que recordarle a los grandes inversores internacionales que las empresas españolas tienen mucho valor que debe aflorar. La salida de la crisis pasa por este tipo de iniciativas. Spain Investors Day permitirá a las principales corporaciones privadas locales tener un contacto directo con los grandes inversores institucionales del mundo, que son los que dan estabilidad a las empresas en Bolsa. Sin duda, es una plataforma muy válida y que no tiene parangón a la hora de maximizar "la parte buena de nuestra economía", como muy bien ha calificado a nuestro tejido empresarial Blas Calzada. España necesita de esa innovación y capacidad de liderazgo de nuestras compañías para salir de la recesión. ◆

Negocio & Estilo de Vida

Director: Manuel López Torrents
Subdirectores: Miguel Humanes (Economía y cierre), Eva Ruiz-Hidalgo (Actualidad).
Adjuntos al director: Raúl Pozo, Israel

García-Juez, Ana Franco, Ignacio Alonso-Villalobos, y Raimundo Castro.
Jefes de sección: Vanessa Sanchidrián (Energía y Telecomunicaciones), Juan Arús (Automoción), Ramón Roca (Profesionales), Ignacio Flores (Economía), Eladio del Prado (Opinión), Yoana Novoa (Arte), Álvaro J. Sanmarti (Maquetación), Amaya Verde (Infografía).

DELEGACIONES:
Andalucía: Marta Osés.
Cataluña: Joaquim Marqués.
Castilla y León: Javier Hernández.
Castilla-La Mancha: Olalla Plaza
REDACCIÓN: Pedro de Valdivia, 16. 28006 Madrid Email: redaccion@negocio.com
Teléf.: 915 121 760. Fax: 915 189 730.
PROYECTO GRÁFICO: Miguel Buckenmeyer.

Tumbo de Privilegios, S.L.

Editores: José María Sayago, Fernando Sánchez
Subdirector General: Gregorio Cortés.
Director de publicaciones: Antonio Pérez Henares.

Adjunta Presidencia: Mar Lizana
Directora Financiera: Jimena Uranga
Director de Marketing y Distribución: Alejandro González
Director Comercial: Víctor Cifuentes
Jefes de Publicidad: Fernando Sánchez y Jesús Moriano
Coordinador: Luis Marco
OFICINA CENTRAL: Pedro de Valdivia 16, 28006 Madrid. Tlf: 917 818 981/2 Fax: 915 769 067. **DELEGACIONES:** Andalucía: Rioja, 25-1ªB. 41001 Sevilla. Tlf: 954 500 136.

Fax: 954 501 237
Cataluña: Pl. Tetuán, 40-41, 2º, ofics 29. 08010 Barcelona. Tlf: 932652619.
Fax: 932440855 **Castilla y León:** Alicia Serna: publicidad@negociocyl.com 660 73 85 42.
Aragón: Metha Gestión & Medios C/ Inocencio Jiménez, s/n50001 Zaragoza Telf: 976 765 014 Fax: 976 765 083 **Levante:** Tlf: 917 818 981/2 Fax: 915 769 067. **Castilla La Mancha:** publicidad@negocioclm.com

SUS
SEÑORÍAS¿Hacia dónde
caminamos?

En la crisis de Perejil, Marruecos comprobó que había un vecino fuerte. Ahora, con la huelga de hambre de Haidar, ha comprobado que tiene un vecino débil. Ha financiado a piratas y, ahora, cede ante Marruecos. ¡Qué Gobierno! La "coincidencia" del re-

greso de Haidar con el acuerdo agrícola firmado entre la UE y Marruecos es un tanto sospechosa. ¿Perjudicados? La huerta española. ¿Beneficiarios? Marruecos y Francia, que ha logrado marcar -otra vez- la pauta de este Gobierno. Y Estados

Unidos que ahora tiene un elemento añadido para presionar a España. ¿Ha hecho algo bien este Gobierno y su presidente Zapatero? Se supone que sí, porque seguimos caminando. En cola, pero avanzamos. Pero, ¿hacia dónde? **Servet**



Yo no soy de la 'ceja' y al que lo diga, lo mato"

Pilar Bardem
Actriz y presidenta de la Fundación AISGE.

La reforma sanitaria de Obama

CARLOS
HUMANES

Las últimas crónicas sobre la actividad parlamentaria estadounidense previa a las vacaciones navideñas apuntan hacia la posibilidad de que la reforma sanitaria que impulsa el presidente de EEUU, Barack Obama, y que fuera la oferta estrella de su programa electoral, pueda llegar a buen puerto antes de la fecha de cierre prevista para 2009 en el Congreso y el Senado. A la vista de lo que se conoce sobre el tránsito del proyecto por los correspondientes ámbitos legislativos en los que debe ser refrendado, las premisas iniciales han sido recortadas en prácticamente un 50% en las distintas negociaciones necesarias para que la proposición de Ley tuviera, más o menos, asegurada su aprobación. No obstante, si en lo que queda todavía para la norma sea firmado por el inquilino de la Casa Blanca su texto actual se mantiene intacto, 30 de los 45 millones de ciu-

dadanos de aquel país, un 15,2% de la población, que no disponen de cobertura sanitaria alguna podrían incorporarse el próximo año al peculiar sistema de sanidad pública del país. Un logro evidente, se mire por donde se mire.

Pero la batalla que se ha desencadenado alrededor del plan tiene poca relación con estas consideraciones humanitarias. Hay otros factores que han ocupado menos espacio en las páginas informativas sobre este combate político y, sin embargo, han podido ser más decisivos tanto para la virulencia con la que se ha desarrollado la pugna como con su posible resultado final. En los medios de comunicación más contrarios al proyecto sanitario de Obama se ha puesto un énfasis especial en el gasto público a corto plazo que supone la reforma que impulsa el presidente. La factura total supone un gasto anual de 87.500 millones de dólares que deben desembolsarse a lo largo de una década. Una suma muy elevada que, sin embargo, aún sería mayor en el mismo período, si no se realiza la reforma. En total, 132.000 millones más.

¿Incomprensible? No del todo. Se da la circunstancia de que, a pesar de que el sistema sanitario público de EEUU no prevé la

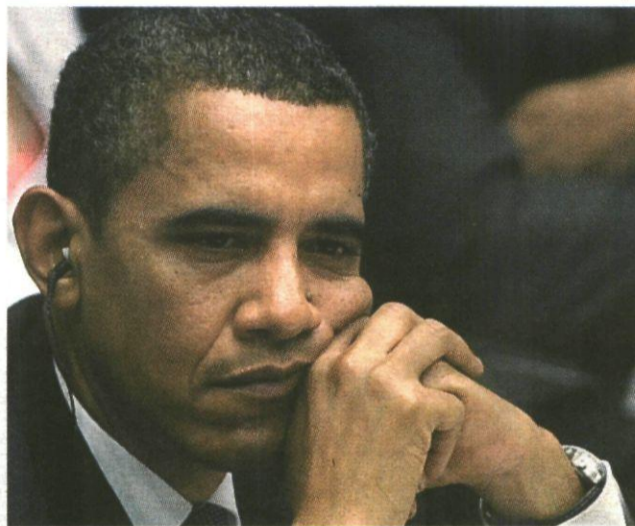

Sin reforma la factura ascenderá a 132.000 millones de dólares. EFE

cobertura sanitaria universal, o quizá precisamente, por eso, el conjunto de los gastos del sistema, en el que se incluyen los presupuestos federales, regionales y locales previstos por el Gobierno central, los estados y las municipalidades, suma unos 2,3 billones de dólares anuales. Nada menos que el 16% del PIB de EEUU. Y si esta reforma, u otra encaminada a lo mismo, no se pone en práctica, en 2015, el guarismo alcanzará el 20% del total de la riqueza producida en un año por el gran país norteameri-

cano. En esas fechas, el gasto del sistema sanitario público estadounidense sería, en términos de su relación con el PIB, el doble del que se realizaría de promedio en los grandes países de la Unión Europea, según los datos de la OCDE. Ahora en estas naciones, cuya población sí dispone de cobertura sanitaria universal, el desembolso apenas alcanza al 9,7% del PIB.

Evidentemente, estamos ante una paradoja. Un conjunto de ineficiencias, duplicidades y programas que corren en pa-

ralelo, que suponen un negocio de espectacular volumen para las aseguradoras sanitarias estadounidenses que son, por eso mismo, las componentes del principal grupo interesado en que descarrile el proyecto presidencial. Un plan que, como mínimo, lograría un reordenamiento de la situación y poner, definitivamente, el freno a la aceleración y el proceso de crecimiento, casi geométrico de esta partida del gasto que se ha expandido espectacularmente en la última década sin cumplir las expectativas de los ciudadanos del país. La diferencia marcada por las cifras es tan evidente que, el lobby opositor, ha intentando obviarlas a lo largo de todo el proceso de discusión, y sustituir las en su argumentario por consideraciones morales que ni siquiera estaban planteadas en la propuesta electoral del Obama. Sin embargo, hasta en el frente más centrista del Partido Demócrata, fuertemente ligado a los seguros privados por la vía de la financiación de las campañas, se ha impuesto la idea de que era necesario llegar ahora a un acuerdo en este asunto para, al menos, imponer un límite máximo al crecimiento de un gasto imposible de soportar. ♦

LOURDES
LÓPEZDirectivos
en tránsito

Vivimos tiempos difíciles y a pesar de las cábalas, no logramos ver un final claro a las turbulencias económicas y financieras. Estamos siendo testigos de cambios importantes y reestructuraciones en empresas, tanto en el organigrama como en las funciones que desempeña cada uno de sus directivos. En ocasiones estas transformaciones obligan a cambiar las líneas de actuación, a desarrollar nuevas parcelas específicas de negocio o a potenciar, reestructurar y optimizar recursos y áreas concretas.

Desde siempre las empresas han pasado por momentos en los que el cambio era necesario para mejorar y adaptarse al momento. Las reestructuraciones no están forzosamente reñidas con la contratación de directivos.

Los headhunter siempre aportan consejo, tanto a las empresas como a los directivos, en sus decisiones acerca de planes de carrera, de cambios estratégicos, etc. En estos momentos de cambio, tan inusuales, el headhunter está ampliando su consejo también al terreno personal, prestando soporte más humano a los directivos en tránsito.

No es extraño que, ante los perfiles con mayor experiencia, en su consejo surja la alternativa del auto empleo y sugieran a los directivos "capitalizar" su experiencia, pasar al otro lado de la mesa y poner sus conocimientos al servicio de otros directivos y empresas, en áreas tan diversas como la consultoría, la asesoría empresarial, el coaching, el interim management, etc.

Son tiempos difíciles y nos hemos de apoyar en la creatividad para desarrollar todo el potencial y dar el impulso definitivo a las empresas y directivos que lo necesiten. ♦

Lourdes López es directora de Master Consulting

Una política de competencia responsable

PHILIP
MARSDEN

La Dirección General de la Competencia de la Unión Europea tiene autoridad para asumir diferentes causas por importantes que estas sean, y ganarlas, lo que tiene un efecto real para los consumidores. A lo largo de su historia es cierto que ha modernizado su actuación en diferentes áreas, pero aún le quedan cosas por hacer. Quizá no tanto

modificaciones, como analizar y determinar lo que realmente es eficaz y lo que no.

Los supervisores de la competencia castigan a los infractores, y nadie objeta sobre ello, pero soy de los que piensan que la sanción debe ajustarse a la "falta", y servir sobre todo para modificar el comportamiento del que la comete. Es evidente que las multas elevadas parecen enviar una señal sobre el coste que produce conculcar la normativa sobre competencia, pero a la vez se convierten en titulares capaces de atraer críticas.

Las elevadas multas que la Comisión ha impuesto en asuntos clave han suscitado algunas dudas sobre cómo se juzgan los casos antimonopolio, cómo se cal-

culan las sanciones, y hasta qué punto son eficaces para cambiar conductas y ayudar a los consumidores.

Como Comisario de Competencia, Joaquín Almunia tiene la oportunidad de garantizar que la aplicación del régimen sancionador sea legítimo en cuanto a su procedimiento, y eficaz en lo que a resultados se refiere, porque además de multas elevadas, quizá también serían útiles sanciones más específicas.

El nuevo Comisario de Competencia debería preguntarse si el sistema sancionador actual funciona. Multar a una empresa penaliza a los accionistas y a los empleados, y puede incluso, cambiar la cultura corporativa. Sin embargo, las empresas no

consideran la sanción como el principal motivador para respetar la norma. De hecho, un estudio de la Oficina del Reino Unido para el Comercio Justo (Office of Fair Trading, OFT) demostró que, para inducir al cumplimiento de las leyes, las empresas valoraron las multas como cuarta opción en importancia, por detrás de las condenas penales, la descalificación de los directores y la mala publicidad.

Joaquín Almunia debe hacer que la Comisión mantenga su liderazgo intelectual e invierta en investigaciones prácticas. Una cuestión importante que ha de resolverse es si los mercados de la innovación están bien atendidos, al obligar a las empresas líderes a que abran sus

sistemas a competidores. ¿Crea este hecho más competencia útil y fomenta la innovación de los pequeños participantes, o por el contrario debilita los incentivos a las empresas líderes para desarrollar sus productos? ¿Significa que con esa obligación los pequeños competidores adaptarán sus productos al estándar de la compañía líder, para favorecer así una economía europea menos dinámica de lo que realmente debería ser? Se debe estudiar más este asunto, ya que existen opiniones muy divididas sobre el tema, en particular entre ambas orillas del Atlántico. ♦

Philip Marsden es director del Foro de Derecho de la Competencia.

Los créditos de las cajas se estancan en octubre

■ El crédito concedido por las cajas de ahorros cerró octubre con una **ligera caída interanual del 0,1%**, hasta 904.760 millones de euros, mientras que **los depósitos crecieron un 2,4%**.

EMPRESAS & BOLSA

La banca mediana vuelve a sufrir el acoso de las posiciones cortas

Finanzas ♦ Dos fondos acumulan el 0,84% del capital del Banco Sabadell desde octubre

V.M.Z.
vmarcos@neg-ocio.com

Dicen que lo que mal empieza, mal acaba. Y puede que sea verdad, ya que la banca mediana española está a punto de terminar el año como lo empezó: sufriendo el ataque de las posiciones cortas sobre sus valores en bolsa.

Banesto, Sabadell y Banco Popular son las entidades financieras más afectadas por la nueva oleada de posiciones cortas sobre los valores bancarios del mercado español, un ataque que no resulta novedoso para los bancos medianos, ya que al comienzo del ejercicio ya sufrieron en sus cotizaciones el impacto de este tipo de inversiones de tipo especulativo, según explican fuentes del sector consultadas por NEGOCIO.

Según los datos de la Comisión Nacional del Mercado de Valores (CNMV), a lo largo del mes de noviembre la entidad más afectada por las inversiones bajistas de *hedge funds* internacionales fue Banesto. Sin embargo, en el mes de diciembre las entidades que presiden José Oliu (Banco Sabadell) y Ángel Ron (Banco Popular) vuelven a estar en el punto de mira de las bajadas de precio objetivo y recomendaciones de las casas de análisis de bolsa de los



Sabadell, Banesto y Popular temen una nueva oleada de inversores a corto. DSG

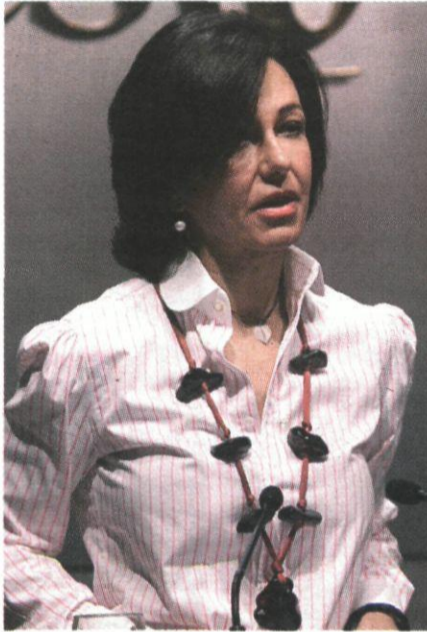

principales bancos de inversión, un hecho que de nuevo han aprovechado los fondos de alto riesgo para volver a impulsar las inversiones a la baja sobre estos valores.

Fuentes del sector financiero explican que en el último trimestre del ejercicio los inversores bajistas han aprovechado el frenazo de la subida bursátil vivida en los meses veraniegos pa-

ra arremeter de nuevo contra la banca doméstica española. En el caso del banco que preside José Oliu, la venta en bloque de la participación cercana al 5% de su capital que realizó recientemente Unicredit propició la entrada en el capital de dos fondos de alto riesgo que ya acumulan más de seis millones de acciones del banco, o lo que es lo mismo, cerca del 0,84% del capital

de la entidad. Se trata de SAB Capital Management LP y Eminence Capital LLC, según consta en los registros públicos del regulador bursátil.

Más presión

Las fuentes del sector consultadas señalan que la banca mediana española teme que las previsiones de que en 2010 se produzca un importante estre-

chamiento de los márgenes de negocio anime de nuevo a este tipo de inversores a centrar su apetito sobre sus valores en bolsa. Ya en el primer trimestre del ejercicio, la presión de la banca mediana española sobre el regulador bursátil permitió que se rebajara al 0,1% del capital el límite para informar de la inversión a corto sobre un valor de la bolsa española. ♦



Elena Salgado. DSG

Economía 'cuela' la regulación de fusiones

Cajas de ahorros

Hoy se debate en el Congreso la Ley de medidas de fomento del empleo, en la que se incluye este aspecto

El Congreso de los Diputados dará previsiblemente hoy luz verde a la Ley de medidas de fomento del empleo en la que se ha incluido vía disposición final la modificación de la ley de sociedades mercantiles financieras, que incluye la clarificación normativa a las fusiones entre cajas de ahorros de distintas regiones.

De esta manera, el Ejecutivo de José Luis Rodríguez Zapatero aclara normativamente la absorción de Caja Castilla-La Mancha (CCM) por parte de Cajastur y allana el camino de las demás operaciones interregionales en marcha.

Esta norma, junto a los Presupuestos, es la última ley que el parlamento puede aprobar en el ejercicio. ♦ REDACCIÓN

unir gas y electricidad no es un paso, es un salto

Integrando a dos compañías expertas en gas y en electricidad, hemos conseguido mucho más que bienestar para más de 20 millones de hogares en todo el mundo. Ahora puedes hacer que la energía se adapte a ti y disfrutar de un mejor servicio y soluciones integrales más eficientes. Ahora puedes elegir, puedes vivir con toda la energía del mundo. ¿Nos acompañas?

Con toda la energía del mundo

Antena3-La Sexta anulará la sinergia sobre los precios de Telecinco-Cuatro

Medios ♦ Prisa necesita los 500 millones antes de mayo para hacer frente a su deuda

V. SANCHIDRIÁN
redaccion@neg-ocio.com

En plena caída de los precios publicitarios y sin el fuerte rival de TVE en esta batalla por el control de la publicidad, los directivos de Telecinco se frotaban ayer las manos: hablaban de grandes sinergias en el capítulo de la fijación de los precios en este mercado, tras aumentar su tamaño con la compra de Cuatro (su audiencia sube hasta el 25,2%, frente al 16% de Antena3), pero sin cuantificarlas aún (no ha terminado la *due diligence*).

Esta operación fue anunciada el pasado viernes y ayer el mercado respondió con fuertes recortes para los dos protagonistas: Telecinco se anotó el mayor recorte del Ibex (2,74%), y Prisa cayó un 5,79%, el segundo peor valor del mercado.

Es cierto que Telecinco ha eliminado un competidor en el mercado publicitario con algo de recorrido a la hora de fijar precios a los anunciantes: Cuatro aún cuenta con precios de entre un 7% y un 8% más baratos que Telecinco, según fuentes consultadas. De hecho, Telecinco calculó que la compañía resultante de la fusión con Cuatro captará el 45% de la inversión publicitaria de España.

Pero el baile entre operadoras no ha terminado. El impacto global de esta ventaja se bloquearía en el caso de que las negociaciones entre Antena 3 y La Sexta consigan concretarse en la creación de otro gigante (cerca del 22,6% de audiencia y un largo recorrido en los precios

LA CIFRA

5,79%

de caída en Bolsa

■ Es el recorte que se apuntó el grupo Prisa (el segundo peor valor del mercado), en la jornada de ayer tras el anuncio de la venta de Cuatro y el 22% de Digital+ a Mediaset (Telecinco) en la tarde del viernes.

de La Sexta), según explican fuentes del mercado.

Además, en este supuesto, la mayor parte del mercado español publicitario estaría de nuevo en manos de dos jugadores (90% de cuota), por lo que el sector espera una cierta regulación antimonopolio.

Esta guerra se verá en los próximos meses. La operación Telecinco-Cuatro, valorada en unos 1.050 millones (efectivo y acciones) podría concretarse durante el tercer trimestre de 2010, según previsiones de Telecinco.

En cambio, dada la urgencia que tiene por su compleja situación financiera, Prisa dijo ayer que podría cerrarse el próximo mayo (el 31 de marzo tiene que hacer frente al crédito de 1.950 millones, que arrastra desde la adquisición de Sogecable). El grupo de la familia Polanco entregará Cuatro y el 22% de Digital+ a Mediaset, y a cambio, reci-

birá acciones de nueva emisión de Telecinco valoradas en unos 550 millones (un 18,3%) y hasta 500 millones en *cash*.

Según fuentes consultadas, Prisa tendría aún que seguir vendiendo activos (Santillana, Digital+, Media Capital...) o hacer frente a una ampliación para hacerse con unos 460 millones que necesita para devolver 1.950 millones a los bancos el próximo 31 de marzo.

Telecinco se se apresuró a destacar que este año la política de retribución al accionista no se verá afectada.

Telefónica

Además, esta operación repercute positivamente en Telefónica (posee el 21% de Digital+). Al no ser productora, la operadora necesita socios que produzcan contenidos, y Telecinco es un buen socio industrial para Digital+, según explicó ayer Julio Linares, consejero delegado de la operadora.

En cambio, este movimiento no derivará en un posible intercambio en el que Telefónica refuerce su posición en Telecom Italia (posee el 46,1% de Telco, que a su vez controla el 22,5% de Telecom).

Por último, la operación llegó antes a instancias políticas que a los mercados. El vicepresidente del coloso italiano aseguró en una entrevista publicada ayer en el diario *Corriere della Sera*, que "el grupo consideró natural informar al Gobierno español de las intenciones de realizar esta operación, y José Luis R. Zapatero se mostró muy abierto". ♦

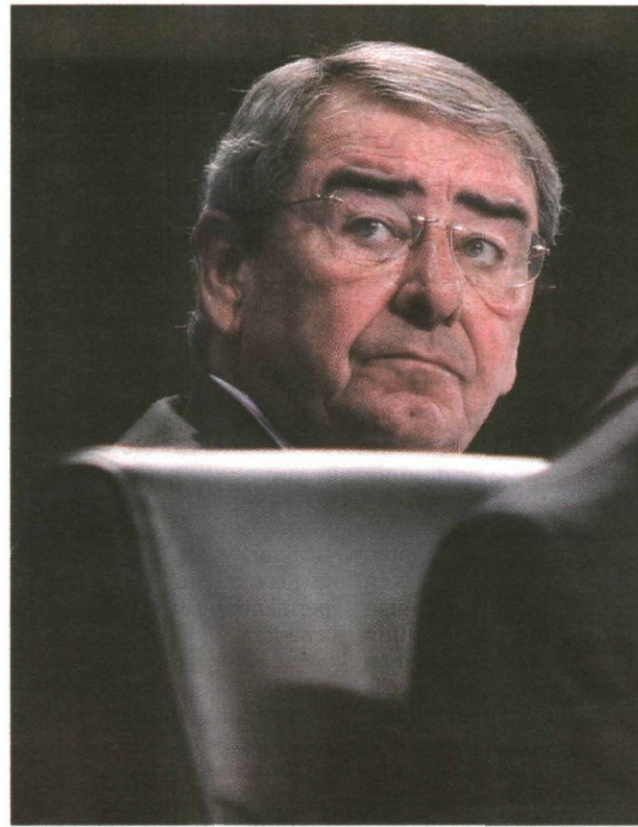

A. Echevarría será el presidente de Telecinco-Cuatro. DSG

El Supremo da la razón a las 'teles'

■ El Tribunal Supremo notificó ayer a las cadenas de televisión que es inconstitucional que estas empresas contribuyan a financiar al cine con buena parte de sus ingresos. Esta notificación llega en un día en que la Ley Audiovisual entra hoy en el Congreso. "Constituye una restricción de la liber-

dad que les garantiza el art. 38 CE. La restricción es tanto más relevante cuanto que el destino forzoso de las inversiones no corresponde al objeto propio de la actividad (la difusión televisiva) sino a un sector económico diferente (la producción cinematográfica)", dice el Supremo. ♦

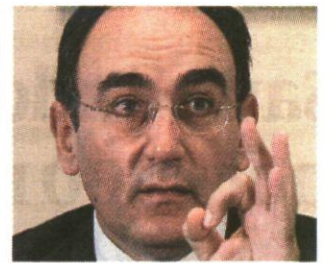

Ignacio S. Galán. AN

Galán pide un marco energético estable

Energía

El primer ejecutivo de Iberdrola aboga por clarificar la política energética en los próximos años

El presidente de Iberdrola, Ignacio Sánchez Galán, señaló ayer que para hacer inversiones en el sector eléctrico en los próximos años se precisa un marco normativo "predecible, estable e incentivador no sometido a arbitrariedades u oportunismos políticos".

El dirigente ha participado en una jornada económica organizada en Bilbao por la Fundación Popular de Estudios Vascos, en la que instó a ser "claros" sobre "cuánto queremos abastecernos y cómo lo vamos a pagar" ya que a veces las finanzas "van por un lado" y las soluciones por otro.

A modo de ejemplo, indicó que las plantas termosolares van a generar en 2013 el 5% de la energía y en cambio van a costar un 25% de la energía. Resulta "preocupante", dijo Galán, que por primera vez en la historia de la compañía haya descendido la potencia contratada en los últimos tiempos, lo que significa que muchas industrias han cerrado. ♦ REDACCIÓN

Telefónica ultima la compra de Jajah por unos 140 millones

Telecomunicaciones

La operación podría cerrarse esta misma semana a través de O2, la filial británica de la compañía

REDACCIÓN
redaccion@neg-ocio.com

La filial británica de Telefónica, O2, pretende cerrar esta misma semana la adquisición de la operadora de llamadas a través de Internet (VoIP) Jajah por unos 140 millones de euros (200 millones de euro), según informa el portal financiero TheMarker.

De concretarse la operación, la filial de Telefónica se impondría en la pugna por hacerse con la startup fundada por dos

jóvenes austriacos Roman Scharf y Daniel Mattes. Jajah ofrece servicios similares a los de Skype, a compañías como Microsoft y Cisco Systems.

Fundada en 2005, la compañía ofrece llamadas gratuitas o de muy bajo coste a través de Internet tanto desde teléfonos fijos como móviles a unos 25 millones de clientes en todo el mundo.

La empresa ha captado desde su creación alrededor de 21 millones de euros (30 millones de dólares) en diferentes rondas de financiación en la que tomaron parte Intel Capital, Deutsche Telekom o firmas de capital riesgo como Sequoia o Globespan Capital Partners.

Por otro lado en España, Tele-

fónica junto al resto del sector de las telecomunicaciones continúan a la espera de que Industria anuncie el reparto del espectro radioeléctrico, que contempla la reasignación de la banda de frecuencias de 900 megahertzios. Industria anunció ayer que espera presentarlo en el Consejo Asesor de las Telecomunicaciones y de la Sociedad de la Información (Catsi) del próximo 14 de enero.

La neutralidad tecnológica recogida en la Ley de Telecomunicaciones y el nuevo reglamento de frecuencias, permiten la utilización de las actuales bandas de telefonía móvil GMS 900 y de DCS 1800 para servicios de banda ancha de tercera generación UMTS, lo que hará que se

puedan aprovechar más y Yoigo ha pedido participar en el reparto de los 35 megahertzios de la banda 900.

Tras más de un año de consultas, al no ponerse de acuerdo las operadoras Industria está preparando un plan que lo someterá al Catsi, formado por el sector, patronales y sindicatos, el próximo día 14.

Los operadores también esperan que se concrete el llamado dividiendo digital, fruto de la menor necesidad que tienen las televisiones con la TDT y que será utilizado reasignado para el sector de las telecomunicaciones antes de 2015.

En este encuentro, Industria presentará también el desarrollo del Plan Avanza 2 que se de-

sarrollará hasta el año 2015 y que el Gobierno quiere aprobar con el mayor consenso posible.

El consejero delegado de Telefónica, Julio Linares, señaló que el espectro es fundamental en las telecomunicaciones móviles y especialmente para la banda ancha móvil, por lo que espera que las operadoras puedan disponer de espectro suficiente, en el momento oportuno y con precios razonables.

Por último, Linares explicó ayer que el sector ha invertido unos 70.000 millones en infraestructuras de tecnologías de la información en los últimos diez años, durante la presentación del décimo informe de la Sociedad de la Información (Fundación Telefónica). ♦

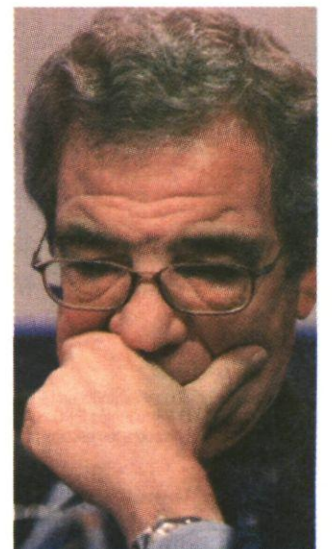

César Alierta. D.SANTAMARÍA

Sanofi adquiere Chattem por 1.300 millones de euros

Farmacia ♦ Pretende crecer en el área de consumo

EFE
empresas@neg-ocio.com

El grupo farmacéutico francés Sanofi Aventis adquirirá la también farmacéutica estadounidense Chattem por 1.900 millones de dólares (1.329 millones de euros), anunció ayer la firma gala, que asegura que el acuerdo alumbrará al "quinto grupo mundial de salud para el gran público".

Sanofi Aventis comprará el 100% de las acciones en circulación de Chattem en una oferta pública de adquisición (opa) a la que destinará 93,50 dólares por título (65,41 euros), lo que representa 1.900 millones de dólares.

La oferta se sitúa un 34% por encima del valor al que cotizaban las acciones de Chattem el pasado 18 de diciembre y del 44% por encima del valor medio de los títulos los últimos seis meses.

Quinto grupo mundial

"Esta transacción, dada la posición líder de Chattem en el mer-

LA CIFRA

1.400

millones de euros

■ Es la cifra de ingresos por facturación que obtendrá Chattem este año, según las previsiones anunciadas ayer por la farmacéutica francesa Sanofi Aventis.

cado doméstico estadounidense y a la fuerte presencia internacional de Sanofi Aventis en el sector de la salud para el gran público, alumbrará al quinto grupo mundial" del sector en volumen de negocios, indicó la firma gala en un comunicado.

Sanofi Aventis espera que el grupo adquirido alcance una facturación de 1.400 millones de euros en 2009.

El consejero delegado de la compañía francesa, Christopher A. Viehbach, aseguró que "la adquisición de Chattem constituirá una etapa clave en la estrategia de transformación de Sanofi-Aventis y le abrirá las puertas del mercado estadounidense que representa el 25% del mercado mundial".

Por su parte, el máximo responsable de Chattem, Zan Gueiry, que resaltó la importancia de la adquisición para los accionistas, resaltó que el acuerdo alcanzado ayer entre ambas empresas les permitirá buscar nuevas "oportunidades de crecimiento significativas".

El responsable de la farmacéutica norteamericana subrayó que la sede social de Chattem permanecerá en el país norteamericano.

Pese a la operación anunciada ayer, las acciones de la compañía francesa se mantuvieron estables y cerraron a 54,81 euros. En lo que va de año, los títulos de Sanofi Aventis se han revalorizado un 17,4%. ♦



Chris Viehbach, consejero delegado de Sanofi Aventis. NEGOCIO

Air Comet presenta hoy concurso de acreedores

Aerolíneas

Air Comet presentará hoy un ERE, que afectará a los 640 trabajadores de su plantilla, e iniciará los trámites para presentar un concurso voluntario de acreedores, para afrontar la deuda derivada del embargo de su flota que asciende a más de 20 millones de dólares (unos 14 millones de euros), según informaron fuentes sindicales a Europa Press.

Un juez británico ha dictado una orden de embargo sobre los 13 aviones de Air Comet, propiedad de la empresa Astra, con base en Irlanda, y también propiedad de Marsans, ante el impago de un crédito a 25 millones de dólares (17,2 millones de euros) con Nord Bank.

Ante la imposibilidad de operar y de hacer frente al carburante, la venta de billetes se paralizó el pasado sábado. Los dos comités de huelga, integrados por representantes del colectivo de Estructura y Vuelo (pilotos, mantenimiento y oficinas) y de handling solicitaron reunirse con la dirección. ♦ E.P.

MEJOR PRECIO GARANTIZADO (*)

LA NIEVE YA HA LLEGADO A SIERRA NEVADA. CUANDO VIENES TÚ ?

4 DÍAS / 3 NOCHES + 3 DIAS DE FORFAIT

MELIÁ SIERRA NEVADA * * * *

Diciembre	desde 204€
Enero y febrero	desde 333€
Marzo	desde 249€

MELIÁ SOL Y NIEVE * * * *

Diciembre	desde 218€
Enero y febrero	desde 394€
Marzo	desde 268€



Hasta **-20%** (1)

Precios por persona y estancia en régimen de alojamiento y desayuno, válidos para determinadas fechas de los meses publicados. (1) Descuento ya aplicado a los precios publicados. Consulta fechas y condiciones de aplicación. Plazas limitadas. (2) Operación financiada por Financiera El Corte Inglés E.F.C. S.A. * Consulta condiciones de esta promoción. VENTAJAS VIAJES EL CORTE INGLÉS: 7% de Descuento reservando 2 meses antes de la fecha de salida, y además, sin gastos de cancelación hasta 21 días antes del comienzo del viaje. Descuento no aplicado a los precios publicados. Consulta condiciones.

MELIÁ
HOTELS & RESORTS



Pago en **3 meses**
0% intereses (2)

902 400 454
www.viajeselcorteingles.es

VIAJES
El Corte Inglés

AUTOMOCIÓN

Las fábricas de turismos cogen la ola de crecimiento del sector

Producción ♦ Los vehículos comerciales siguen con el freno echado

REDACCIÓN
empresas@neg-ocio.com

La fabricación de turismos continúa una lenta pero fiable recuperación en España.

En noviembre pasado, todas las factorías de vehículos que producen este tipo de vehículos cerraron el mes con cifras positivas respecto del mismo mes del año pasado, de acuerdo con los datos suministrados ayer por Anfac, la patronal de los fabricantes.

De los centros industriales asentados en nuestro país salieron 218.128 unidades el mes pasado, un 34,5% más que en el mismo periodo del ejercicio pasado. El dato redujo algo más el gap negativo acumulado por la industria fabricante en un pésimo primer semestre.

A falta de que se desglosen las cifras de producción de diciembre, las manufacturas nacionales han situado su volumen en dos millones de vehículos, casi medio millón de unidades menos que entre enero y noviembre de 2008, un 18,5% menos.

Las empresas fabricantes esperan concluir el ejercicio con 2,2 millones producidos y un retroceso del 15% en comparación con 2008.

El negocio, a la baja

La previsión de caída anual, mucho menor que la esperada a comienzos de año, ha mejorado en el segundo semestre por la



Varios automóviles Peugeot aguardan para su transporte, en la factoría de PSA en Madrid. A.N.

aplicación práctica de las ayudas directas para comprar coches que han incluido los principales países del euroentorno.

Aun así, 2,2 millones de vehículos supondrán el peor registro de la industria del automóvil española desde 1994.

España envía ocho de cada diez vehículos que produce lejos de sus fronteras, en una idéntica proporción de turismos.

El resto lo componen los vehículos comerciales e industria-

les, que continúan bajo una deriva negativa penalizados por su exclusión de los planes de ayuda y, de modo principal, por la relación directa de su demanda con actividades económicas muy expuestas a la crisis.

De hecho, las factorías de Mercedes-Benz en Vitoria y de Iveco en Barcelona y Madrid, especializadas en este tipo de vehículos, continúan sin poder ofrecer datos positivos en lo que llevamos de año. También se mantie-

ne la complicada situación de Santana Motor, especializada en el montaje de todoterrenos, cuya actividad descendió un 86% en noviembre y se hundió un 66% en el ejercicio.

España lucha en 2009 para mantener su posición como octavo productor de vehículos mundial, por debajo de Francia y justo por encima de India, que ha aumentado su actividad fabril un 20% en el tercer trimestre del año. ♦



Henrik Fisker con un Karma, en Detroit el pasado enero. EFE/T.M.

Fisker se da nueve meses para plantar cara a Tesla Motors

Fabricantes

El principal rival de Tesla ya ha designado 45 concesionarios en EEUU y Europa para el deportivo Karma

J.A.
jarus@neg-ocio.com

El fabricante estadounidense de vehículos híbridos Fisker Automotive comenzará entregar las primeras unidades de su deportivo híbrido Karma a partir del tercer trimestre de 2010, según ha afirmado el presidente de la compañía con sede en California, Henrik Fisker.

Fisker dispone ya de 1.500 pedidos del modelo híbrido —dispone de un motor convencional y otro eléctrico— y ha dispuesto una red de 42 concesionarios en EEUU más tres en Europa para consolidar la apuesta comercial del vehículo.

El modelo Karma puede recorrer 80 kilómetros con una re-

carga eléctrica y hasta 480 kilómetros si entra en funcionamiento su motor convencional de gasolina, suministrado por General Motors.

El vehículo se situará en el mercado con un precio de 88.000 dólares (61.000 euros), respecto de los más de 100.000 dólares (70.000 euros) que cuesta un Tesla Roadster, que funciona exclusivamente con un motor eléctrico recargable.

Tanto Tesla como Fisker preparan la producción de dos vehículos eléctricos que se destinarán al gran público en 2012 y que tendrán un precio aproximado de 34.000 euros.

Fisker, creada en 2005, cuenta con el respaldo de dos fondos de inversión —uno de California y la Autoridad de Inversiones de Qatar— que inyectaron en la empresa 140 millones de euros.

Henrik Fisker fue el diseñador del BMW Z8 y de los Aston Martin V8 Vantage y DB9. ♦

EN BREVE

Distribución Bruselas debate sobre las normas de competencia

La Comisión Europea abrió ayer el debate sobre las nuevas normas de competencia para el sector del automóvil con las que pretende poner fin a las exenciones por categoría para los distribuidores, pero admite reglas específicas para la reparación y mantenimiento por haber una competencia "mucho menor" en estas áreas. Bruselas prevé que estas normas entren en vigor en mayo de 2010, según informa E. Press. El portavoz de

Competencia, Jonathan Todd, dijo ayer que la venta y distribución de automóviles cuenta con un mercado "extremadamente competitivo", por lo que ya "no es necesario" aplicar normas específicas. Los constructores y distribuidores tienen tres años para adaptarse al cambio, hasta mayo de 2013. Los "límites" a la competencia en los mercados de la reparación y mantenimiento de automóviles han llevado a la UE a proponer que se mantengan ciertas exenciones para estos dos subsectores. Eso sí, sujetas a criterios "muy estrictos" como, por ejemplo, que la exención por categoría beneficie a operadores con una cuota de mercado inferior al 30%. ♦ AGENCIAS

Fabricantes Honda también lanzará un coche barato en India

El fabricante de vehículos japonés Honda Motor anunció ayer que presentará un automóvil pequeño (*New Small Car*) en el Salón del Automóvil de Nueva Delhi, que se celebrará entre los días 5 y 11 de 2010. Volkswagen y Toyota han avanzado en las últimas semanas sendos proyectos para fabricar y vender en India automóviles de bajo coste. La firma india Tata, de su lado, ya vende un modelo ultrabaro en el país, el Nano, a partir de 1.800 euros. Honda dijo ayer que el concepto que presentará en India también se comercializará en otras regiones emergentes del mundo. ♦ REDACCIÓN

Nombramientos General Motors le quita el jefe de Finanzas a Microsoft

El constructor norteamericano General Motors (GM) anunció ayer el fichaje de Chris Liddell como nuevo vicepresidente de la compañía y jefe ejecutivo de Finanzas. Liddell, en la actualidad máximo responsable de Finanzas mundiales de la multinacional tecnológica Microsoft, abandonará su puesto actual el 31 de diciembre, según indicó ayer GM en un comunicado. "Nos aportará una profundidad y experiencia laboral únicas en el sector financiero", afirmó ayer el presidente y consejero delegado provisional de General Motors, Edward Whitacre, artífice de su fichaje. ♦ REDACCIÓN

EN IMÁGENES



Volvo prepara la producción del C30 enchufable

El fabricante de vehículos sueco suministrará en 2010 las 50 primeras unidades eléctricas —a flotas de empresas, principalmente— de su compacto C30, que tendrá 150 kilómetros de autonomía. La versión definitiva del modelo se comercializará en 2011. El proyecto eléctrico del modelo cuenta con un apoyo de la Agencia Sueca de Energía de Suecia de 15 millones de euros. ♦ J.A.

mujeremprendedora



Para suscribirse
llama al teléfono:
954 53 98 47

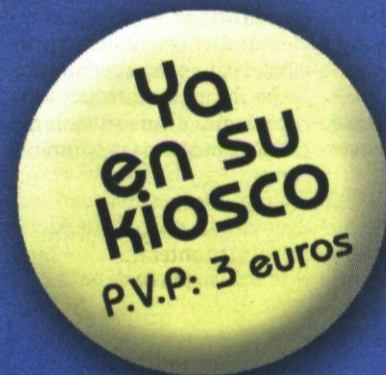

Coloquio: Universidad y mujer

**Entrevista: Lola Sanjuán,
presidenta de Amecoop Andalucía**

Otro modo de emprender: Lolita Flores

**A fondo: Emprendedoras
con familia monoparental**



www.agendaempresa.com

Erwin Neher ♦ Premio Nobel de Medicina en 1991

“Hasta dentro de 20 años no sabremos los verdaderos efectos de esta crisis”

ENTREVISTA

MARCOS GARCÍA
mgarcia@negocio.com

Este alemán recibió en 1991 el Premio Nobel de Medicina junto a Bert Sakmann por sus avances en la investigación de los principios biofísicos y moleculares del flujo de información entre las neuronas. Sus investigaciones propiciaron nuevas líneas de actuación en enfermedades como el parkinson o el alzheimer. El Doctor Neher estudió Física en la Universidad Técnica de Múnich y Medicina en la Universidad de Göttingen y en la actualidad continúa desarrollando su labor para conocer las interconexiones en tiempo real entre las células del cerebro. En una reciente visita a Madrid para asistir, junto a una veintena de Premios Nobel, al Campus de la Excelencia, atendió a NEGOCIO durante unos minutos justo antes de ofrecer una lección magistral sobre sus avances en la investigación del alzheimer.

Pregunta: ¿Cómo ha afectado la crisis económica a la investigación en medicina?

Respuesta: En realidad habría que replantearse esta pregunta dentro de 10 o 20 años, ya que en esa época es cuando

sabremos exactamente que avances o nuevas ideas no se han desarrollado por los recortes de presupuesto. Por ejemplo en mi ámbito, que son los tratamientos de las enfermedades mentales, podríamos estar perdiéndonos nuevas vías de investigación por la falta de presupuesto.

P: Pero específicamente ¿en qué ámbitos se han sucedido los recortes en sus investigaciones sobre las enfermedades mentales?

R: De aquí a unos años vamos a tener que implementar la falta de dinero en la investigación o la ausencia de financiación que hoy sacude a los investigadores porque para llegar a entender enfermedades como el alzheimer hay que entender el cerebro como un todo, sino que hay que llegar a entender lo que pasa en cada una de las neuronas y células que existen en el cerebro. Para eso hace falta muchísimo tiempo, muchísima paciencia y muchísima investigación que para ser exitosa necesita una financiación y un soporte económico acorde con las necesidades del investigador.

P: Bajo su punto de vista ¿Cuál

es el futuro de la investigación en Europa?

R: Yo pienso que la investigación europea está en competición directa con Estados Unidos, China, Japón. A partir de ahora tendrá que competir con China, que está avanzando mucho. Pero lo bueno que tiene Europa es que sus investigadores y centros son de gran calidad en cuanto a recursos, pero en cuanto a número es un poco más débil que sus competidores.

P: ¿En qué punto de desarrollo se encuentra respecto a sus investigaciones?

R: En este preciso momento me encuentro inmerso en conocer cuáles son las áreas concretas del cerebro que están conectadas en tiempo real, segundo a segundo. Lo que tiene aplicaciones muy destacadas en el mejor conocimiento de las enfermedades mentales y en especial en el Parkinson y el Alzheimer.

P: ¿Qué opinión le merece este tipo de eventos donde Premios Nobel pueden discutir con jóvenes investigadores, empresarios, políticos?

R: Pienso que este tipo de foros debería motivar a los jóvenes investigadores y a la clase política a tomar parte de las investigaciones como una herramienta muy útil para el desarrollo de la ciencia y del ser humano. ♦

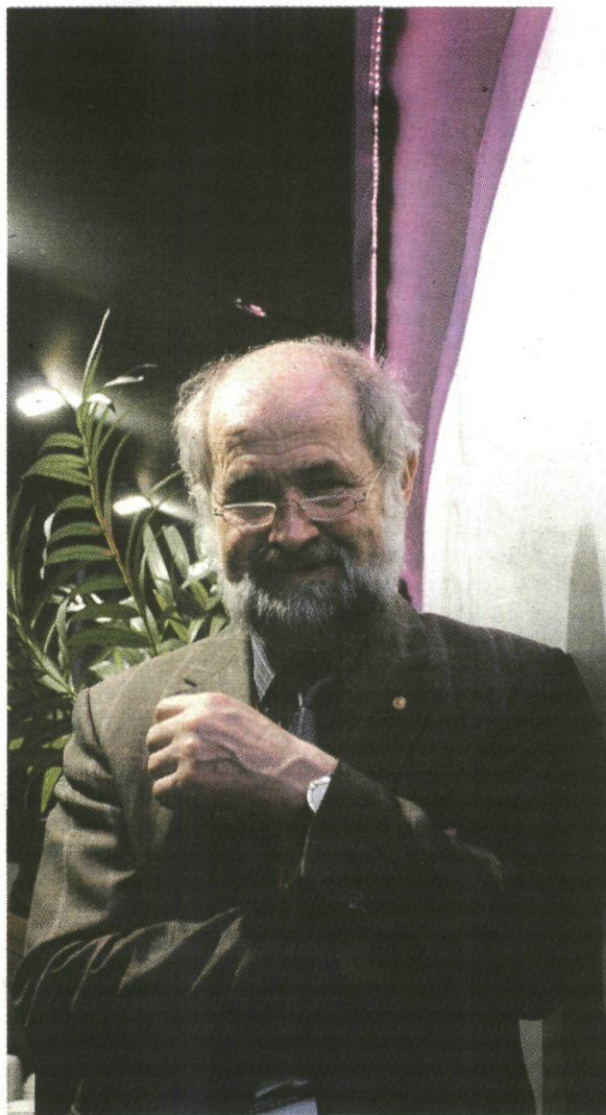

D.SANTAMARÍA

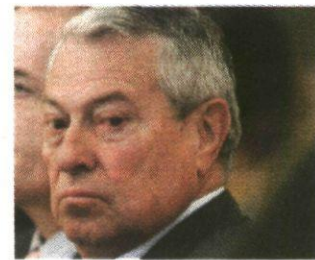

Gonzalo Pascual. D.S.G.

Avanza negocia la compra de Trapsa

Transporte

El fondo de inversión británico Doughty Hanson pretende reforzar su servicio de transporte en España

El grupo de transporte en autobús Avanza mantiene negociaciones “muy iniciales” tendentes a la eventual compra de la compañía Trapsa, firma del grupo Marsans.

En caso de que finalmente se hiciera con Trapsa, el fondo de inversión británico Doughty Hanson reforzaría su negocio de transporte de viajeros por carretera en España, en el que se posicionó en 2006 con la compra de Avanza, informa Europa Press.

El grupo Avanza, que factura alrededor de 350 millones de euros y opera en nueve comunidades autónomas, surgió en marzo de 2002 de la unión de las empresas Auto Res, Vitrasa y Transportes Urbanos de Zaragoza (Tuzsa), a las que en 2003 se unió La Sepulvedana.

Para Marsans, que preside Gonzalo Pascual, la eventual venta de Trapsa se produciría en el marco de los problemas financieros que atraviesan algunas de las compañías del grupo turístico. ♦ E.P.

Un tribunal británico da la razón a Ferrovial contra Competencia

Infraestructuras

Apelación acusó de parcial el informe de la Comisión que obliga a la filial BAA a vender tres aeropuertos

REDACCIÓN / E.P.
empresas@negocio.com

El Tribunal de Apelaciones de la Competencia del Reino Unido (CAT, siglas en inglés) dio ayer la razón a la gestora de aeropuertos BAA. En su dictamen, acusó de “parcialidad” a la Comisión de la Competencia por el informe en el que obligaba a la filial de Ferrovial a vender tres aeropuertos, entre ellos el de Gatwick, en dos años.

El CAT basó su acusación en el hecho de que un miembro de

Competencia, Peter Moizer, estaba involucrado en la puja por el aeropuerto londinense de Gatwick junto a los propietarios del aeropuerto de Manchester.

Recientemente, la compañía gestora de aeropuertos anunció la venta de este aeropuerto a Global Infrastructure Partners (GIP), en el que estaban integrados Credit Suisse y General Electric, por 1.510 millones de libras (1.695 millones de euros) con el fin de adelantarse a la decisión de las autoridades de competencia y a la vez reducir su endeudamiento.

Pese a este primer dictamen favorable para los intereses de BAA, el tribunal británico decidió no entrar a valorar el otro argumento en contra de Compe-

tencia expuesto por el grupo de aeropuertos, el que se refería al hecho de que “no se había tenido en cuenta el impacto financiero adverso que conlleva la obligación de vender activos en las actuales circunstancias financieras y económicas”.

En virtud de su resolución, el CAT ha solicitado nuevos informes a las dos partes, tanto a BAA como a la Comisión de Competencia, para realizar un dictamen definitivo.

Hasta que esta decisión final se produzca, y por lo que a Ferrovial respecta, se mantiene la suspensión de la obligación dictada por Competencia de vender los aeródromos.

En un comunicado, BAA manifestó su satisfacción por la deci-

sión del Tribunal de Apelaciones. “Nos complace que el Tribunal de Apelación de la Competencia confirme nuestro argumento respecto a un evidente sesgo”, indicó la compañía, quien mostró además su disposición a debatir con la Comisión de la Competencia, tal como establece la sentencia.

La Comisión de Competencia emitió en marzo de 2009 un informe en el que obligaba a BAA a vender en un plazo de dos años y a distintos compradores los aeropuertos londinenses de Gatwick y Stansted, y un tercero a elegir entre Edimburgo y Glasgow, con el fin último de fomentar la competencia en el sector aéreo británico. La decisión fue recurrida en mayo. ♦



Rafael Pino, presidente de Ferrovial. D.SANTAMARÍA

La Bolsa de Londres adquiere el 60% del capital de la MTF Turquoise

Inversión ♦ Obtiene su propia 'dark pool' tras dos años de esfuerzos frustrados

A. ATOZQUI
aatozqui@neg-ocio.com

En noviembre de 2007, el monopolio de las bolsas europeas se vio amenazado por primera vez en más de 200 años. La Comisión Europea había dado luz verde a la directiva MiFID que, entre otras cosas, liberalizaba la industria de la intermediación bursátil. Rápidamente, los grandes bancos de inversión crearon plataformas alternativas también conocidas como MTF (*multilateral trading facility*) que compitieran contra las bolsas tradicionales. Y todas ellas tenían en su punto de mira a Londres, centro financiero de Europa.

El ataque llegó en el peor de los momentos posibles. La sociedad gestora de la Bolsa londinense, LSE, navegaba en un mar de incertidumbres. Los volúmenes de negociación estaban cayendo, los problemas informáticos eran frecuentes, las opas hostiles se sucedían una tras otra y el grupo estaba al borde de abandonar el FTSE 100, el índice que había ayudado a crear. Para más inri, la propia plataforma alternativa de LSE, Baikal, quedó fuera de juego tras la debacle de Lehman Brothers, único socio del proyecto, con una participación cercana al 45%. No es de extrañar que en 2008 la compañía llegara a ser el valor favorito de los inversores bajistas en Reino Unido. En poco más de un año, las plataformas alternativas arrebataron a LSE casi una cuarta parte de los volúmenes diarios de negociación del índice FTSE 100.

Sin embargo, las tornas comenzaron a cambiar a partir de finales del pasado año, cuando Xavier Rolet tomó el relevo de Clara Furse como director ejecutivo del grupo. Durante el último año, Rolet ha emprendido ambiciosos esfuerzos para resolver los problemas del grupo y ayer, poco más de un año después de asumir el mando de LSE, anunció la adquisición del 60% del capital de Turquoise, el principal quebradero de cabeza del grupo en los dos últimos años.

La gestora de la Bolsa de londinense fusionará su fallido proyecto Baikal con Turquoise, en una joint venture que controlará al 60%. Por increíble que parezca, el acuerdo es un soplo de aire fresco para la MTF, que durante el ejercicio 2008 registró pérdidas de 25,4 millones de dólares. De esta forma, por primera vez en sus 208 años de historia la Bolsa de Londres ofrecerá sus servicios por todo el continente.

Actualmente, Turquoise está en manos de un grupo de bancos de inversión entre los que figuran Morgan Stanley, Credit Suisse, Merrill Lynch, Deutsche Bank y Goldman Sachs. La joint venture con Turquoise permitirá a LSE desarrollar su propia plataforma alternativa. La transacción debería completarse a mediados de febrero de 2010. La gestora de la bolsa de Londres podría llevar a cabo la venta de un 9% de su participación en otros negocios, según una nota de prensa enviada por la compañía. Con esta operación, el

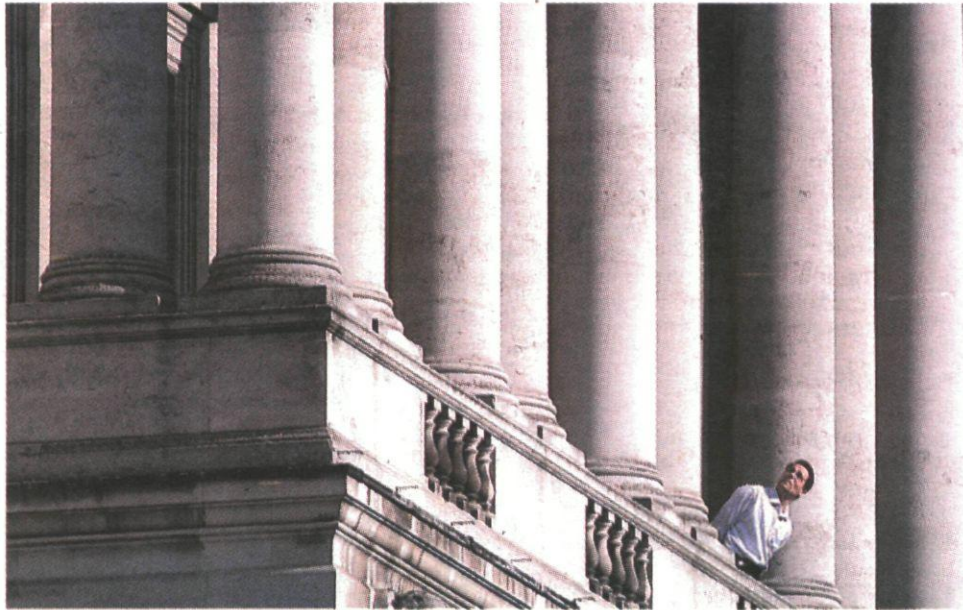

La Bolsa de Londres pone fin a dos años de conflicto contra Turquoise EFE

grupo prevé obtener sinergias significativas. Las acciones del grupo descendieron cerca de un 1,6% tras el anuncio.

Guerra sin cuartel

Desde hace dos años, las plataformas alternativas han emprendido una guerra encarnizada contra las bolsas tradicionales. En principio, las MTF tenían todas las ventajas gracias a sus veloces sistemas informáticos basados en el trading algorítmico y a la posibilidad de operar con grandes valores de toda Europa en operaciones con escasa transparencia.

Sin embargo, las bolsas no tardaron en sumarse al juego lanzando sus propias plataformas.

Ante esta situación, las bolsas y las MTF emprendieron una guerra de precios sin cuartel, que comenzó a alcanzar proporciones rocambolescas. Hasta el punto, de que plataformas como Bats Trading llegaron a ofrecer promociones especiales que, a efectos prácticos, consistían en pagar a los clientes a los que ofrecían sus servicios. De hecho, según estimaciones de Financial News, entre abril y septiembre los gastos promocionales del grupo para atraer clientela superaron en 414.000 euros a sus ingresos.

La escasa rentabilidad es sólo uno de los problemas de las MTF. Actualmente, la Comisión Europea está estudiando refor-

mar la directiva MiFID para incrementar la transparencia de estas plataformas. Estos esfuerzos se enmarcan en una ofensiva global contra los mercados over the counter (OTC), ajenos a cualquier tipo de regulación.

Frente a la debilidad de sus rivales, LSE ha mejorado notablemente su negocio durante el último año. Después de todo, la compañía ha diversificado su negocio durante el último año y ha cerrado la adquisición de Borsa Italiana, propietaria de la Bolsa de Milán. De hecho, a mediados de noviembre Hirander Misra, presidente ejecutivo de la plataforma Chi-x, ensalzó inesperadamente la buena gestión de Xavier Rolet. ♦



Emirato de Dubai. NEGOCIO

Dubai World se reúne con sus bancos acreedores

Renta Fija

Es el primer encuentro desde que el 'holding' público de Dubai anunció la reestructuración de su deuda

El drama del emirato de Dubai parece estar llegando a su fin. Tras tener en jaque a las bolsas internacionales y a la banca europea durante semanas, el holding público Dubai World (DW) parece estar resolviendo sus problemas. La semana pasada, el emirato de Abu Dhabi anunció que saldría al rescate de su vecino con una inyección de 10.000 millones de dólares y ayer, DW celebró la primera reunión con sus más de 90 bancos acreedores.

Según medios como *The Guardian* o *Financial Times* entre los temas discutidos figuraría la posibilidad de pagar su deuda en un plazo de tiempo de entre 10 y 15 años y congelar los pagos hasta mayo de 2010. En ese mes se producirá el vencimiento de préstamos por valor de 5.500 millones de dólares.

No obstante, según estos medios la principal preocupación de los bancos acreedores es saber cuánto dinero podría inyectar el emirato en su holding. ♦ REDACCIÓN

Pueden apostar su equipaje!

Ahora pueden proteger su equipaje con el nuevo e innovador sistema Trace Me Luggage Tracker.

No embarque nunca más con esa extraña sensación de que está jugando a la ruleta con su equipaje y este puede ser enviado a Arzeban.

La resistente etiqueta Trace Me proporcionará la información necesaria a las compañías de tramitación de equipajes y oficinas de reclamación de equipajes para que estas puedan ponerse en contacto con usted vía mensaje de texto y correo electrónico para informarle de donde está y como recuperar su equipaje en cualquier lugar del mundo.

Ownership Traceable
TRACE ME
Luggage Tracker



Detector de Propiedad

Ownership Traceable
If found please hand to Police - Baggage Handlers
Login to www.tracemeluggageTracker.com/recovery



Detector de Propiedad

En caso de pérdida entregue a la Policía, Centro de Equipajes o Oficina de equipajes perdidos y registre en www.tracemeluggageTracker.com/recovery



Para obtener su Trace Me Luggage Tracker solo tiene que registrarse en www.tracemeluggageTracker.co.uk/negocio
* Introduzca el código de descuento **negocio**
2 etiquetas con el servicio de por vida por solo €19.00

CONCEPT BY ADMCON FOR CASINO DI VENEZIA

15 % de descuento para los lectores de Negocio.



 SPAIN
INVESTORS
DAY

Foto de familia del Consejo Rector. De izq. a drcha, arriba: Víctor Steinberg (Steinberg & Asociados), Juan José Toribio (IESE), Rafael Sarandeses (IEAF), Manuel López (NEGOCIO), Ricardo Jiménez (Ferrovial), Juan Carlos Ureta (Renta 4), Pedro Saá (Georgeson España & Portugal), Ángel Corcóstegui (Magnum Capital), Enrique Marazuela (BBVA), Ángel Santodomingo (Santander) y Jesús González Nieto (BME); abajo: Pablo Santos (Steinberg), Stefano Marini (CEO Georgeson España & Portugal), Blas Calzada (presidente) y Francisco Blanco (Telefónica). FOTOS: NOELIA ÓTERO

España ya tiene su 'día del inversor' universal

Empresas ♦ Una iniciativa sin precedentes que pondrá en contacto a grandes inversores internacionales con las principales cotizadas

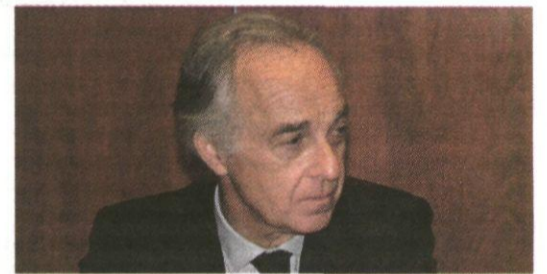
RAÚL POZO
rpozo@neg-ocio.com

Ayer se presentó de manera oficial **Spain Investors Day**. Una iniciativa sin precedentes en España que pretende reunir durante dos días en Madrid a los principales inversores institucionales de los principales mercados internacionales con las grandes y medianas empresas españolas cotizadas. El proyecto se ha hecho realidad tras la constitución de su Consejo Rector y posterior rueda de prensa. La idea ha partido de la prestigiosa consultora de marketing y comunicación Steinberg y Asociados, con la colaboración del departamento de eventos de NEGOCIO. La tercera parte de la cadena de valor se ha completado con la incorporación de Georgeson, líder mundial en *targeting* de inversores y *proxy solicitation*. En España acumulan una larga trayectoria asesorando a empresas en sus juntas de accionistas o trabajando con inversores en determinadas operaciones corporativas.

Blas Calzada será el presidente del Consejo Rector de Spain Investors Day y define perfectamente lo que supondrá el evento. "Los próximos días 10 y 11 de junio de 2010 (fechas de celebración) tendremos un gran mercado. Nuestra intención es que compradores y vendedores entren en contacto". Esta circuns-

tancia cobra especial importancia porque, como asegura Calzada, "hay una parte de la economía española que está muy bien, mejor de lo que parece, y eso tiene que conocerlo todo el mundo".

Jesús González Nieto, de Bolsas y Mercados Españoles (BME) y miembro del citado Consejo, valora especialmente este aspecto referido a la información desde lo que mejor conoce: los mercados. "La Bolsa es información y, por eso, Spain Investors Day nos parece una buena idea, ya que avanza en materia de transparencia e información de las compañías cotizadas".

Generar confianza

De esa información disfrutarán los potenciales asistentes al encuentro, especialmente gestores de los principales fondos de inversión y pensiones del mundo; responsables de *hedge funds*, fondos de capital riesgo y soberanos. En definitiva, los grandes inversores institucionales, aquéllos en cuyas manos están las decisiones y análisis que determinan la posición en el mercado de una compañía. Spain Investors Day pretende convocar a este selecto grupo de personas y ponerlas en contacto con las compañías cotizadas españolas, a fin de hacer posible el contacto, la empatía y, especialmente, la confianza.

En opinión de Pablo Santos, di-

rector ejecutivo de Spain Investors Day, "la generación de confianza es uno de los puntos más destacados del evento". Y a ello contribuirá de manera definitiva la posibilidad de establecer contactos *one to one*, que generan una empatía mucho mayor que la lograda con otros medios.

El Consejo Rector se hizo ayer la foto de familia al completo, exceptuando algunas bajas debidas a la fuerte nevada que asoló Madrid. Blas Calzada aseguró sobre sus miembros que "son personalidades que dan confianza a los inversores en general pero, sobre todo, a los extranjeros, lo que es especialmente importante". Las palabras del presidente del Consejo vienen avaladas por las cifras. Las posiciones de inversores internacionales en compañías españolas se han visto reducidas de un 41% a un 30% en la actualidad. Y además, las participaciones relevantes de inversores internacionales en las compañías españolas declaradas a la Comisión Nacional del Mercado de Valores (CNMV) se han mantenido en cotas bajas, en torno al 10%.

Primeros contactos

En el mismo sentido, Pablo Santos señaló que los componentes del Consejo Rector constituyen "un grupo de influencia dentro del sector financiero español". Y recalco



Hay una parte de la economía española que funciona muy bien y eso debe ser conocido por todo el mundo"

Blas Calzada, presidente del Consejo Rector de SID.



CONSEJO RECTOR DE 'SPAIN INVESTORS DAY'

Blas Calzada	Presidente Consejo SID
Pablo Santos	Director Ejecutivo S.I.D. (Steinberg y Asociados)
Pedro Saá	Secretario Consejo Rector S.I.D. (Georgeson)
Emilio Ontiveros	AFI
Claudio Aguirre	Altamar Private Equity
Jesús González Nieto	B.M.E. (Bolsas y Mercados Españoles)
Enrique Marazuela	BBVA
Ricardo Jiménez	Ferrovial
Stefano Marini	Georgeson
Ignacio Cuenca	Iberdrola y AERI
Xavier Adserà	IEAF (Instituto Español Analistas Financieros)
Juan Iranzo	IEE (Instituto Estudios Económicos)
Juan José Toribio	IESE
Ángel Corcóstegui	Magnum Ind. Partners
Manuel López	NEGOCIO
Juan Carlos Ureta	Renta 4
Ángel Santodomingo	Santander
Víctor Steinberg	Steinberg y Asociados
Francisco Blanco	Telefónica

Fuente: elaboración propia.

infografia@neg-ocio.com

El IEAF brinda sus instalaciones para celebrar los consejos

El Instituto Español de Analistas Financieros (IEAF) que preside Xavier Adserà (representado ayer por Rafael Sarandese, secretario general de la institución), ha mostrado su apoyo a Spain Investors Day desde los primeros momentos y ha cedido sus instalaciones para que se celebren en ellas las reuniones del Consejo Rector, que tendrán periodicidad mensual. Este Consejo velará por la correcta marcha del proyecto y, entre otras cosas, aportará sus conocimientos para la elaboración del programa definitivo. Xavier Adserà forma parte del citado Consejo. El IEAF tiene un amplio historial en el área de reunir a inversores con emisores. ♦

EL FOCO



Un 'target' claramente definido

Jesús González Nieto, Director de Desarrollo de Mercados de BME (Bolsas y Mercados Españoles) y miembro del Consejo Rector de Spain Investors Day, puntualizó en la presentación del evento que su entidad apoyará este tipo de acciones, como no podía ser de otra manera si se valora la propia trayectoria de la institución que preside Antonio Zoido. González Nieto apuntó que lo natural sería que se adhirieran a Spain Investors Day empresas con el suficiente tamaño como para necesitar ampliar su base de accionistas internacionales. "Lo lógico es que sean los miembros del Ibex y las 10 siguientes compañías en tamaño. Aunque no se rechazará a nadie, no sería normal que se apuntaran empresas con menos de 1.000 millones de euros de capitalización bursátil", dijo en la rueda de prensa. Este segmento de pequeñas compañías, sin embargo, no está desatendido, ya que la propia BME desarrolla con éxito desde hace varios años su propio foro MedCap, lo que no es obstáculo para ofrecer su involucración a este proyecto.

sus obligaciones: "debe aportar sus conocimientos para que la herramienta funcione correctamente y atraiga inversores, que es uno de los objetivos".

Spain Investors Day ha mantenido ya contactos informales con las grandes empresas españolas que, si bien ya cuentan con su propio día del inversor, actuarán "de paraguas" para el resto de cotizadas, según aseguró Santos. "Se trata de hacer un esfuerzo mancomunado para aquellas compañías que no pueden hacer una dotación presupuestaria para estos fines pero también de constituir una herramienta que sea útil para las grandes compañías, que también sacarán provecho de ella".

Lo más importante es que el Spain Investors Day "sea algo útil para el país", dijo Calzada. En este sentido, Stefano Marini, de Georgeson, apuntó que la iniciativa es "un esfuerzo importante para un país que se lo merece, sobre todo con vistas al futuro porque Spain Investors Day se constituye con vocación de largo plazo". Marini añadió que los precios que presentan actualmente muchos de los valores de la bolsa española son más que atractivos pero con vistas a una inversión a largo plazo.

Los mercados tienen una cita ineludible: 10 y 11 de junio de 2010. ♦

Apoyo decidido desde el origen del proyecto por parte de los grandes

Ejecutivos Ibex y personalidades de la economía impulsan con ilusión la idea de Spain Investors Day.

Hace cuatro meses, cuando Spain Investors Day no era más que una idea, sus promotores emprendieron un 'road show' informativo, buscando el talento necesario para formar el Comité Rector. En aquellos momentos, se pudo comprobar el interés y la preocupación de las grandes corporaciones españolas por la imagen de la economía en el exterior. A pesar de que nuestras estrellas del Ibex tienen una gran presencia internacional y una sólida reputación, demostraron tener unas miras que van mucho más allá de la mera cuenta de resultados. Dieron prueba de una talla digna de los líderes. Puede decirse que la presencia en el Comité Rector de Spain Investors Day de ejecutivos de firmas como Santander, Telefónica, BBVA, Iberdrola, Ferrovial, BME y Renta 4 es un reflejo del apoyo intelectual que nuestras empresas han dado a este proyecto. Pero hay más. No sólo de empresas cotizadas vive la economía española. Las figuras más relevantes de la economía española también dieron su ilusionado



F. Blanco (Telefónica). N. OTERO

respaldo. Personalidades de la talla académica de Blas Calzada (ex Bolsa de Madrid y ex CNMV), Emilio Ontiveros (catedrático de la UAM y presidente de AFI), Juan José Toribio (director general de IESE) o Juan Iranzo (director general del IEE y decano del Colegio Economistas de Madrid), o empresarial como Ángel Corcóstegui (socio del fondo Magnum Industrial Partners y uno de los bancarios más ilustres de España) o Claudio Aguirre, (socio de Altamar Capital y el ejecutivo español que más alto ha llegado en

banca de inversión) impulsaron con su presencia en el Comité el nacimiento de este día del inversor global español. Spain Investors Day nace con un ADN absolutamente privado, aunque se cuenta con los organismos e instituciones públicas, a las que se invitará a participar como ponente. Sin embargo, el verdadero objetivo de este evento es el networking entre empresas e inversores.

No sólo de compañías cotizadas en Bolsa vive el inversor: también la renta fija tendrá su lugar en este certamen, tanto pública como privada. No en vano, las corporaciones españolas son grandes colocadoras de papel.

Spain Investors Day no nace con vocación de ser un acontecimiento puntual, sino que quiere repetirse anualmente en distintas sedes españolas e incluso internacionales.

A pesar de la vocación empresarial, este proyecto tiene entre sus otros objetivos el impulso de la imagen de la economía española, seriamente azotada por la crisis financiera. Los recientes informes de algunas casas de análisis y calificación crediticia certifican que la imagen de nuestra economía se ha deteriorado con mucha más rapidez de lo deseable. ♦

MERCADOS

RENTA VARIABLE

□ **Fuertes avances en las principales plazas del Viejo Continente**, ante las buenas perspectivas económicas de la Comisión Europea. París registró las mayores subidas, gracias al impulso de las empresas energéticas y siderúrgicas, como Arcelor-Mittal o Total. Precisamente por esto, Londres también registró fuertes repuntes, ya que casi una

quinta parte de las compañías del índice están vinculadas al negocio de las materias primas. Por su parte, Frankfurt se aferró a las subidas de las empresas tecnológicas y de telecomunicaciones. Los avances fueron más moderados en Lisboa y Milán. Curiosamente, el FTSE Latibex, uno de los índices más alcistas de Europa en 2009, registró tan sólo tímidas subidas.

DAX	5390,53	CAC 40	3872,06	FTSE 100	5293,99	Mundo <small>*Datos a media sesión</small>
▲ +1,70%		▲ +2,05%		▲ +1,87%		
FTSE MIB	22738,60	PSI 20	8337,63	LATIBEX	3415,50	
▲ +1,18%		▲ +1,53%		▲ +0,40%		
INDICE	ULT.	VAR (%)				
DJ*	△ 10.450	+1,17				
S&P500*	△ 1.117	+1,34				
Nasdaq C.*	△ 2.239	+1,25				
Nasdaq 100*	△ 1.831	+1,35				
Nikkei	△ 10.183	+0,41				
Hang Seng	▽ 20.948	-1,08				

LA CRÓNICA DEL IBEX

La Bolsa recupera los 11.800 en una sesión sin referencias

IGNACIO ALONSO VILLALOBOS



El Ibex 35 abrió la semana animado y superó la barrera de los 11.800 puntos, dando la impresión de dirigirse a zona de máximos. Así, a falta de sólo cinco sesiones para que cierre el ejercicio, ha quedado en 11.830,80 puntos, tras ganar un 1,60%, asentado en unos volúmenes de negocio superiores a los de los últimos días, que algunos inversores relacionaron con operaciones vinculadas al vencimiento de derivados del pasado viernes y otros con la habitual vorágine que provocan los ajustes y reordenaciones de las carteras institucionales en los tramos finales de cada ejercicio. En esta dinámica, los inversores comentaron en tono

esperanzador la previsión del Banco del Japón de que la economía del país siga creciendo a ritmo moderado en 2010. Además, el índice de la Fed de Chicago, aunque siguió en terreno negativo, mejoró su resultado en noviembre, lo que animó la apertura de Wall Street. Y, en plena recta final de las plazas europeas, Nueva York ganó empuje, tras estimar el presidente de la Fed de Chicago un crecimiento del 3% para la economía estadounidense en el próximo año. De esta forma, la velocidad alcista aumentó en los cierres del Viejo Continente. En el mercado doméstico, todos los *blue chips* operaron alcistas, liderados en esta ocasión por Iberdrola.s. ♦

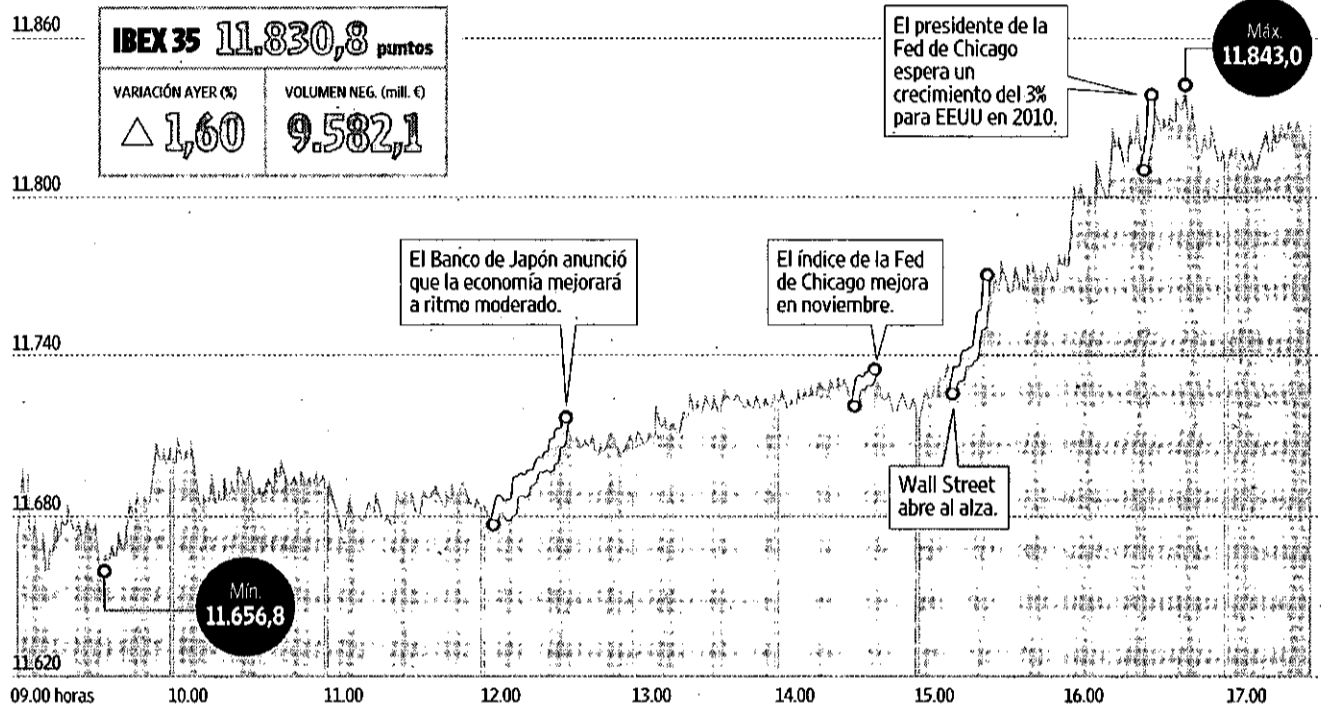

ArcelorM.	Mapfre	Iberdrola	Inditex	Sacyr V.	Telecinco
▲ 30,95 (+4,03%)	▲ 2,96 (+2,31%)	▲ 6,63 (+2,08%)	▽ 43,43 (-0,62%)	▽ 8,02 (-1,17%)	▽ 9,60 (-2,74%)
El gigante siderúrgico lideró los avances del índice selectivo, arrastrado por el encarecimiento de las materias primas y los avances del sector en Europa.	La aseguradora se benefició del fuerte tirón de los valores financieros en el Viejo Continente. El sector cerró la jornada con un avance medio del 1,77%.	La eléctrica que preside Ignacio Sánchez Galán se situó entre las empresas más alcistas del Ibex 35, beneficiado por el impulso de su industria en Europa.	El imperio textil de Amancio Ortega fue una de las cuatro únicas compañías del selecto club de los 35 que no logró salvarse de los números rojos.	La constructora fue uno de los escasos valores del índice selectivo que cerró la jornada en negativo. En lo que va de año, sus acciones caen cerca de un 26%.	La cadena de televisión se convirtió en el farolillo rojo del Ibex, pese a haber recibido una mejora de recomendación de los analistas de Deutsche Bank.

LA TRIBUNA

NATALIA AGUIRRE



El año se acaba

La semana pasada los mercados financieros recuperaron la calma tras el anuncio de que el emirato de Abu Dhabi rescataría a su vecina Dubai, a la vez que se moderaba la percepción de contagio del riesgo país de Grecia a otros países periféricos de la zona euro. Seguimos así en un mercado de rangos que es poco probable que varíe hasta fin de año. Sólo quedan

cinco sesiones de negociación en bolsa, y tanto esta semana como la próxima es previsible que la actividad en los mercados decaiga por las fiestas navideñas y que muchos inversores opten por cerrar 2009 sin grandes cambios en carteras. Los datos macroeconómicos de la semana no deberían tener gran incidencia en el mercado: la revisión final del PIB del tercer trimestre en EEUU es un dato retrasado (+2,7% esperado frente a +2,8% de la primera revisión), mientras que los datos del sector constructor america-

no (ventas de viviendas nuevas y de segunda mano) seguirán apuntando a una ligera mejora desde mínimos, con unos datos de precios (conoceremos el deflactor del consumo privado subyacente, la medida de inflación preferida de la FED) que volverán a mostrar la ausencia de presiones inflacionistas. Esperamos por tanto unas últimas sesiones de año marcadas por una baja actividad bursátil y que nos mantendrán dentro de los rangos en que venimos moviéndonos en los últimos meses. A nivel técnico seguiríamos vigilando por tanto en el corto plazo los siguientes niveles: 11.200 - 12.100 (Ibex), con soporte intermedio en 11.470 puntos, 2.700 - 2.950 (EuroS-

toxx) con soporte intermedio en 2.800 puntos y 1.010 - 1.125 (S&P 500) con soporte intermedio en 1.080 puntos. Aún a pesar de posibles "ruidos" externos (cuentas públicas deterioradas, etc), aún pensamos que existen suficientes factores de apoyo (apoyos monetarios, recuperación económica y de beneficios empresariales, reducida exposición de los inversores a bolsa) como para que se respeten los niveles bajos de nuestros rangos de fluctuación de corto plazo. Para 2010, y con los tipos de interés en mínimos, la renta variable es la opción de inversión más atractiva. ♦

Natalia Aguirre es directora de Análisis de Renta4.

LA PREGUNTA

¿Diversifican el riesgo las 'commodities'?

□ Tradicionalmente, las materias primas han sido consideradas como una forma de diversificar el riesgo de una cartera. Por ejemplo, el desplome de las bolsas quedaría compensado con el rebote del oro. No obstante, salvo en el caso de los metales preciosos, esta premisa no se ha cumplido en 2009. Durante los últimos 15 meses, la evolución de *commodities* como el petróleo, el maíz, el cobre o el grano ha ido pareja a la del S&P 500. De hecho, entre el 2 de enero

y el 10 de diciembre este índice subió un 24%, mientras que los fondos de materias primas se anotaron, de media, algo más de un 20%, según *Marketwatch*. Esto se ha debido en parte, a que tanto las bolsas como las *commodities* se han movido en gran medida por perspectivas económicas. Además, el dólar (principal catalizador de las materias primas) ha actuado como inversión refugio, descendiendo en sesiones alcistas para la renta variable.

RENTA FIJA

Los inversores dieron la espalda a activos refugio como la deuda pública, atraídos por el repunte de las bolsas. En Europa, los buenos augurios de la Comisión Europea y el temor a nuevos recortes de calificación en el continente tumbaron al *bund*. En EEUU, la oleada de nuevas subastas previstas para la próxima semana lastraron a los bonos.

Bono Español 3,93%

▲ +0,07

INDICE	ULT. %	VAR
Alemán ▲	3,19	+0,05
Inglés ▲	3,87	+0,09
EEUU ▲	3,63	+0,10

CRUDO

La oleada de frío que padece Europa y el noreste de EEUU; y la buena evolución de las bolsas animaron al oro negro. No obstante, el repunte del dólar y la retirada de tropas iraníes de las fronteras de Iraq frenaron los avances del precio del petróleo. Al cierre de las plazas europeas, el contrato de West Texas a un mes cotizaba a 73,71 dólares, tras subir un 0,48%.

Petróleo Brent 73,89\$

▲ +0,19%

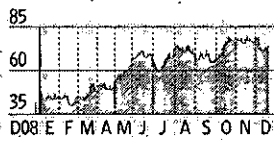

DIVISAS

El billete verde avanzó hasta máximos de tres meses frente a las principales divisas, gracias a la mejora de las perspectivas para la economía estadounidense. Las expectativas de que la Reserva Federal subirá tipos durante el próximo año también animaron a la moneda de EEUU. No obstante, el dólar acabó suavizando sus avances frente al euro.

Dólar/Euro 1,430 \$

▼ -0,17%

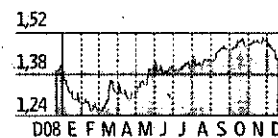

EL CORRO Por Herradura Azul

La portuguesa Galp, una opción interesante

Ciertos gestores patrimoniales muestran un creciente interés por los títulos de la portuguesa Galp Energía, un valor que dicen cuenta con buenas expectativas y que en los últimos 12 meses ha operado mejor que el índice PSI de Lisboa. Afirman que los responsables de la compañía están realizando una serie de inversiones que comenzarán a dar sus frutos en breve y que mejorarán notablemente los resultados del grupo. Señalan que, tras el retroceso que está registrando el beneficio en el año en curso, en el que prevén que, desde los 478 millones de euros obtenidos en 2008, caiga a unos 285 millones, volverá a crecer en 2010 hasta situarse en torno a unos 440 millones. Así, estiman que el dividendo vuelva a subir en el próximo ejercicio. Según prevé un especialista, las acciones de Galp van a ganar difusión en el mercado español, tras haber adquirido asociada a

EVOLUCIÓN EN BOLSA

Galp Energía, en euros.

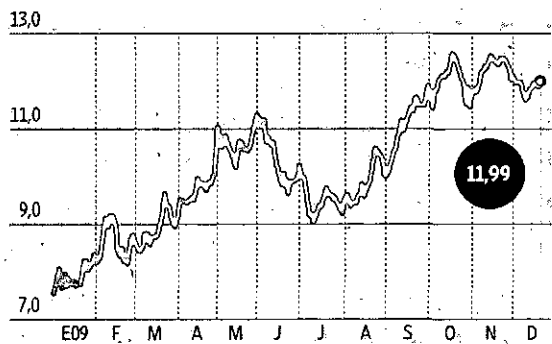

Fuente: Infobolsa; infografía@neg-ocio.com

Morgan Stanley los puntos de suministro que debía enajenar en Madrid Gas Natural por imposición de las autoridades de competencia, para autorizar la compra de Unión Fenosa. Explican que el grupo cuenta con dos refineras ob-

soletas, una en Porto y otra en Sines y, recientemente, han alcanzado un acuerdo con Técnicas Reunidas para ampliar y modernizar la última con un desembolso de algo más de 1.000 millones de euros. Señalan que cuenta con unas reser-

vas de crudo en Angola de unos 800 millones de barriles, si bien las actuales se han duplicado, ya que el grupo posee una participación del 10% en el yacimiento brasileño de Tupi, que se estima suponga a la compañía unas reservas adicionales de, otros 800 millones de barriles. Y el especialista añade que la valoración de las mismas es muy interesante, estimando el precio del barril de petróleo para 2010 en el entorno de los 80 dólares. Por otra parte, la compañía posee un 5% de CLH que vía dividendo le proporciona sustanciosos ingresos. Sus dos principales accionistas son el financiero luso Amerigo Amorin y el grupo italiano ENI, ambos con sendas participaciones del 33%. El valor en el último año acumula una revalorización del orden del 67% y los gestores opinan que su evolución sería mejor si además operase en las bolsas españolas. ♦

CLAVES DE LA JORNADA

Eurostoxx 50

Suben					
NOMBRE	ÚLTIMO	DIF. (%)	MAX.	MIN.	TÍTULOS (MILL.)
L'OREAL	76,11	3,763	76,16	73,43	1.257.278
ARCELORM	31	3,506	31	29,97	7.036.849
TOTAL	43,85	3,128	43,995	42,635	5.859.940
LVMH	77,4	2,98	77,45	75,21	964.248
VIVENDI	20,77	2,822	20,8	20,235	3.794.759

Bajan					
NOMBRE	ÚLTIMO	DIF. (%)	MAX.	MIN.	TÍTULOS (MILL.)
VW	73,93	-3,043	75,45	72,41	769.291
CRH PLC	18,35	-0,542	18,518	18,145	1.002.670
NOKIA	8,66	-0,46	8,68	8,5	14.822.275
ENEL	4	0,125	4,027	3,965	41.832.337
SANOFI	54,81	0,201	55,24	54	2.947.891

La CE da alas a las bolsas europeas

Las principales plazas del Viejo Continente cerraron la sesión al alza, animadas por los buenos augurios de la Comisión Europea, en una jornada con escasas referencias. Las optimistas perspectivas de la Confederación de la Industria Británica reforzaron el optimismo del inversor europeo. El EuroStoxx 50 avanzó un 1,91%, hasta los 2.926,05 puntos. Las empresas productoras de materias primas y los bancos registraron las mayores subidas. En cambio, el mercado castigó a Nokia después de que su calificación crediticia fuera rebajada por Fitch.

El Valor: Grupo Catalana Occidente

Acumulan					
BROKER	OP	PM	TÍTULOS	EFFECTIVO	%COMPRA
GAE Bar	115	14,744	36.679	540.795	24,22
VTF Bar	75	14,8275	22.580	334.805	15,95
BTO Bar	38	14,7438	14.599	215.245	12,85
REN Mad	48	14,653	-15.452	226.418	5,3
CSF Mad	33	14,6452	13.260	194.196	4,85
BIN Mad	14	14,6276	5.505	80.525	4,24

Recupera el terreno perdido en diciembre

La aseguradora se posicionó entre los valores más alcistas del mercado continuo en una jornada de fuertes avances para los valores financieros. Los títulos del grupo subieron un 5,3%, hasta los 14,89 euros, en vísperas del pago de su dividendo. Tras este avance, la compañía ha recuperado los niveles en los que comenzó el mes, recuperándose de sus recientes correcciones. El Intermediario más comprador fue Gaesco.

'MORNING MEETING'

Telecinco

Firma: Deutsche Bank

Los movimientos del sector audiovisual están elevando el atractivo de las cadenas de televisión. De esta forma, Deutsche Bank elevó ayer su recomendación por Telecinco desde "vender" hasta "mantener", tras la fusión del grupo con Cuatro. Gracias a este acuerdo, el principal accionista de Telecinco, Mediaset, posee un 22% de Digital+.

Visión: Estos movimientos y la supresión de publicidad en TVE han permitido al grupo revalorizarse un 38% en 2009.

BME

Firma: Kepler

La sociedad gestora de las bolsas españolas es uno de los favoritos de los analistas en el sector. Después de todo, BME es el único gran valor de su industria cuyo negocio no se ha visto amenazado por la aparición de nuevos competidores (plataformas alternativas). Ayer, los analistas de Kepler elevaron su precio objetivo desde los 27 hasta los 27,9 euros.

Visión: Aunque las acciones del grupo han repuntado más de un 40% en el año, su valoración aún es atractiva.

Técnicas Reunidas

Firma: Renta 4

El viernes, el grupo de ingeniería anunció la conversión a contrato "llave en mano" del proyecto de refinería de Sines. Tras la adjudicación de este proyecto, la empresa ya cuenta con una cartera de pedidos que ronda los 6.800 millones y que representa dos años y medio de ventas. Por eso, los analistas de Renta 4 "sobrependeran" al valor.

Visión: De las firmas de inversión que cubren a la compañía, 14 recomiendan "comprar" y sólo una, "vender".

Telecom Italia

Firma: Deutsche Bank

El grupo italiano de telecomunicaciones está perdiendo atractivo para los analistas del banco alemán. Ayer, Deutsche Bank recortó su precio objetivo en un 1,4% hasta los 1,42 euros. Pese a este ajuste, los títulos de la compañía aún deberían revalorizarse algo más de un 30% para poder alcanzar el precio objetivo asignado por la firma alemana.

Visión: Pese al carácter defensivo del sector, las acciones de la teleco han descendido cerca de un 10% desde el 2 de enero.

MERCADOS

IBEX 35

NOMBRE	ULTIMO	DIF. (%)	DIF. AÑO (%)	EFFECTIVO	TÍTULOS	MED.TIT.A	PER	RT DIV	BPA	P.O.	PAY-OUT	MÁX.AÑO	MIN.AÑO	CAPIT.(MILL)	DIV. BRUTO	DIV. NETO	PESO
ABENGOA	22,23	1,05	90,57	7.770.765	349.791	349.632	15,79	0,81	1,41	22,50	0,13	22,39	8,45	2.011,37	0,18	0,15	0,40
ABERTIS A	15,12	2,02	31,59	18.786.512	1.248.265	1.336.954	17,21	3,97	0,88	16,70	0,68	15,80	9,03	10.642,16	0,30	0,25	2,10
ACCIONA	92,60	1,04	7,65	17.582.216	190.052	248.808	19,52	3,15	4,74	115,00	0,62	98,90	71,02	5.884,73	1,07		1,17
ACERINOX	14,18	1,50	29,46	10.716.447	759.204	947.058		2,47		14,00		15,44	7,77	3.534,11	0,15	0,12	0,70
ACS	33,86	1,68	9,97	19.544.999	579.831	763.031	99,37	6,05	0,34	39,00	6,02	37,75	26,80	10.654,39	0,90		2,11
ARCELORMITT.	30,95	4,03	82,83	13.211.175	431.340	529.360		1,49		30,96		30,96	12,56	43.856,15	0,11		1,08
B.POPULAR	5,23	1,45	-8,20	34.437.864	6.632.135	8.098.472		5,16		6,10		7,53	3,07	6.972,64	0,08	0,06	1,73
B.SABADELL	3,90	0,13	-14,43	11.021.788	2.830.157	2.721.002		6,68		4,24		5,14	2,76	4.674,00	0,07	0,06	1,17
BANESTO	8,30	1,78	9,73	1.841.872	224.169	471.488	7,75	6,27	1,07	10,10	0,49	9,53	4,57	5.705,36	0,11		0,28
BANKINTER	7,13	1,21	20,05	9.361.953	1.318.961	1.271.484	13,05	4,07	0,55	6,68	0,53	9,81	5,47	3.373,21	0,07	0,06	0,84
BBVA	12,57	1,78	52,23	208.521.387	16.693.242	32.227.568	9,38	2,71	1,34	14,76	0,25	13,28	4,32	47.093,11	0,09	0,07	11,63
BME	23,30	1,30	41,78	13.961.261	598.127	536.105	11,54	10,17	2,02	24,00	1,17	27,59	12,15	1.948,26	0,60	0,49	0,48
CRITERIA	3,29	0,61	24,43	7.902.316	2.414.652	2.603.004		4,86		3,77		3,46	1,85	11.063,91	0,10		1,11
ENAGAS	15,45	0,16	3,84	14.988.266	970.978	1.230.863	13,74	4,21	1,13	16,62	0,58	15,50	10,14	3.688,43	0,28		0,93
ENDESA	22,56	0,45	10,83	6.305.940	280.911	742.364	6,16	26,11	3,66	23,00	1,61	24,00	13,80	23.885,40	0,50		0,30
FCC	28,06	1,56	27,76	6.890.523	247.297	397.578	16,64	5,60	1,69	32,05	0,93	33,45	17,72	3.572,04	0,72		0,53
FERROVIAL	7,75	1,37	48,66	20.243.054	2.611.550	2.462.104		1,03		10,40		8,61	2,97	5.680,96	0,09		1,41
GAMESA	11,39	-0,13	-9,19	18.272.951	1.602.031	2.295.215	17,74	1,76	0,64	17,00	0,31	16,88	7,62	2.771,12	0,20		0,70
GAS NATURAL	14,58	1,07	-22,13	21.111.921	1.453.038	2.405.896	11,43	6,72	1,28	15,79	0,77	21,63	8,32	13.439,26	0,35		1,34
GRIFOLS	11,85	1,94	-0,66	15.689.539	1.333.770	1.715.004	17,85	3,21	0,66	17,35	0,57	14,08	9,79	2.524,76	0,15	0,13	0,62
IB.RENOVABLE	3,23	0,47	6,78	23.181.041	7.173.282	8.800.651		0,62		3,74		3,56	2,70	13.643,71	0,03	0,02	0,68
IBERDROLA	6,63	2,08	7,15	192.550.587	29.223.426	29.945.239	14,18	4,82	0,47	7,00	0,68	6,91	4,22	34.849,14	0,14	0,12	8,58
IBERIA	1,96	1,03	-1,01	7.409.334	3.770.613	7.092.000		2,58		2,58		2,33	1,34	1.868,08	0,17	0,14	0,46
INDITEX	43,43	-0,62	42,81	55.571.353	1.275.881	1.687.171	22,15	2,42	1,96	45,00	0,54	45,00	22,96	27.071,37	0,50	0,41	4,11
INDRA A	16,02	1,39	2,86	6.603.229	414.155	797.266	13,77	3,81	1,16	17,55	0,52	18,20	12,75	2.629,68	0,61	0,50	0,65
MAPFRE	2,96	2,31	33,79	15.712.120	5.385.539	5.967.034	8,89	5,06	0,33	3,29	0,45	3,29	1,26	8.481,39	0,07		0,85
OHL	18,74	1,30	94,14	4.378.726	235.392	625.598	10,66	2,40	1,76	22,30	0,26	21,80	6,01	1.639,75	0,45	0,37	0,37
R.E.C.	37,76	1,64	9,03	9.942.420	264.731	585.878	16,70	3,36	2,26	43,00	0,56	37,97	26,16	5.107,80	0,51		1,26
REPSOL YPF	18,86	1,97	33,77	131.646.354	7.036.729	6.608.911	15,58	5,57	1,21	20,50	0,87	19,27	10,87	23.025,42	0,43		5,68
SACYR VALLE	8,02	-1,17	25,90	4.730.080	590.051	514.781		11,00		11,00		13,95	4,77	2.445,86	0,15	0,12	0,25
SANTANDER	11,40	1,74	74,23	393.274.240	34.691.392	68.149.662	10,56	5,52	1,08	13,16	0,58	11,97	3,88	93.849,69	0,12		22,99
TECNICAS REU	38,74	0,23	121,79	5.324.805	137.307	370.399	14,82	3,33	2,61	44,00	0,49	41,21	17,37	2.165,57	0,66		0,43
TELEFINCO	9,60	-2,74	42,56	42.374.319	4.526.080	1.190.777	43,44	8,96	0,22	7,50	3,89	9,95	3,90	2.367,74	0,87	0,71	0,37
TELEFONICA	19,51	1,83	30,68	435.092.428	22.441.636	27.288.087	11,84	5,13	1,65	21,15	0,61	19,80	12,74	91.794,55	0,50	0,41	22,67

Hechos Relevantes: Telecinco: Modificación en la Comisión de Nombramientos y Retribuciones y en la de Auditoría y Cumplimiento. La Sociedad también remite información sobre la convocatoria de reunión telefónica con inversores y analistas. Banco Popular: Viking G. Investors comunica una posición corta del 0,10% del capital social.

MERCADO CONTINUO

NOMBRE	ULTIMO	DIF. (%)	DIF. AÑO (%)	EFFECTIVO	TÍTULOS	PER	RENT DIV	NOMBRE	ULTIMO	DIF. (%)	DIF. AÑO (%)	EFFECTIVO	TÍTULOS	PER	RENT DIV
ADOLFO DOMINGUEZ	10,70	-1,38	59,32	30.385	2.834	23,89	1,40	INDO INTERNACIONAL	1,36	0,74	28,30	25.702	18.947		
AFIRMA GRUPO INMOBILIARIO	0,33	0,91	-10,46	201.886	614.640			INMOBILIARIA COLONIAL	0,16	-0,64	-3,13	575.800	3.707.201		
AGUAS DE BARCELONA S/A	19,81	-0,15	53,80	496.782	25.077	12,60	13,12	INMOBILIARIA DEL SUR	14,77	-7,69	-29,40	46.580	3.137	33,99	2,57
ALMIRALL S.A.	9,13	0,11	72,36	723.274	79.251	9,85	3,40	INYPISA INFORMES Y PROYEC.	2,76	0,18	11,29	119.062	43.530	69,67	
AMPER	6,19	1,81	42,50	63.167	10.255	10,22	2,42	JAZZTEL PLC	0,26	-1,91	99,22	3.562.646	13.788.623		
ANTENA 3 DE TELEVISION	7,60	-3,06	85,05	8.474.621	1.109.268	47,52	2,63	LA SEDA DE BARCELONA - A	0,34	0,00	0,00				
AVANZIT, S.A.	0,70	0,14	-18,28	384.161	548.157			LAB.FARMACEUTICOS ROVI	7,79	0,78	35,13	181.147	23.544		1,03
AZKOYEN	2,76	-1,43	15,00	314.760	113.301			LEVANTINA EDIFICAC.00.PP	8,67	-0,80	-4,66	58.064	6.790	14,82	
BANCO DE VALENCIA	5,33	0,09	-28,08	2.164.525	403.892	17,71	1,88	LINGOTES ESPECIALES	4,15	3,11	13,56	316.557	76.990	12,95	
BANCO GUIPUZCOANO	5,66	0,00	2,26	184.045	32.645	13,74	1,59	MECALUX	13,59	-0,07	13,25	31.448	2.325		3,61
BANCO PASTOR	4,90	1,03	0,72	1.959.422	402.840		1,43	METROVACESA	16,98	0,47	-54,08	16.637	982		
BARON DE LEY	31,67	0,67	-11,44	30.762	965	10,85		MIQUEL Y COSTAS & MIQUEL	14,75	0,68	34,16	18.946	1.282	9,26	3,19
BAYER AG O.N.	54,25	0,00	32,72	24.967	455		1,90	MONTEBALITO	4,30	-1,15	-8,06	10.938	2.547		
BEFESA MEDIO AMBIENTE	15,00	-0,33	25,10	70.217	4.698			NATRA	2,45	-2,20	-31,04	218.696	88.991		
BODEGAS RIOJANAS	7,37	0,00	-13,11	20.087	2.731	59,93	1,36	NATRACEUTICAL, S.A.	0,47	-0,63	-5,60	116.426	249.427		
CAJA DE AH. MEDITERRANEO	5,79	0,17	4,25	392.163	67.659	0,83		NH HOTELES	3,85	0,52	23,75	687.479	179.731		
CAMPOFRIO FOOD GROUP	6,62	0,30	-11,50	264.239	39.791	44,47		NICOLAS CORREA	2,22	0,91	-24,75	41.176	18.564	118,06	
CEMENTOS PORT.VALDERRIVAS	22,92	1,01	-5,48	1.924.404	84.966		3,14	PAPELES Y CARTONES EUROPA	3,57	0,14	31,93	76.782	21.712		0,84
CIA.ESPAÑOLA DE PETROLEOS	22,25	-0,76	-65,74	218.054	9.787	21,10	4,49	PESCANOVA	22,22	0,18	-5,08	724.964	32.505	12,78	2,03
CIA.GENERAL INVERSIONES	1,71	8,57	5,17	47.365	27.700		3,51	PRIM, S.A.	6,98	-1,83	15,79	327.272	48.213	12,97	2,44
CIA.VINICOLA DEL N.ESPAÑA	14,25	0,00	-11,15			18,52	2,95	PROSEGR	33,46	-3,01	47,58	2.739.071	81.683		2,33
CIE AUTOMOTIVE, S.A.	3,44	1,03	-1,86	153.394	46.167			PULEVA BIOTECH	1,02	0,00	14,61	39.550	38.592		
CLINICA BAVIERA, S.A.	7,97	0,00	12,25	2.137	265	11,72		REALIA BUSINESS, S.A.	1,70	-1,73	9,68	190.256	111.819		
CODERE, S.A.	6,31	3,61	-26,63	612.538	97.722			RENO DE MEDICI.ORDINA.S/A	0,24	0,41	51,25	3.422	14.044		
CONSTRU.Y AUX.FF.CC.	360,00	-0,36	48,66	713.159	1.983	10,71	2,64	RENTA 4 SERVICIOS DE INV.	5,24	1,16	3,39	56.055	10.861	70,88	1,91
CORPORACION DERMOSTETICA	3,40	-2,44	-3,00	199.279	59.214			RENTA CORP.REAL ESTATE	3,13	-0,63	70,11	58.444	18.554		
CORPORACION FINANCI.ALBA	35,35	0,03	32,94	1.405.297	39.817	4,89	3,37	REYAL URBIS, S.A.	2,38	-1,86	-52,40	20.926	8.712		
DINAMIA CAPITAL PRIVADO	10,74	0,09	24,55	81.954	7.649			SERVICE POINT SOLUTIONS	0,97	1,05	81,05	428.313	448.726	120,96	
DOGI INTERNA. FABRICS, SA	0,64	0,00	-21,95					SNIACE	1,35	-2,53	64,63	138.020	102.268		
DURO-FELGUERA	7,07	0,57	101,31	369.305	52.203	12,57	5,09	SOL MELIA	5,50	0,64	31,05	1.316.319	239.839	53,24	1,09
EBRO PULEVA, S.A.	14,04	0,50	54,93	3.547.327	252.923	29,73	4,27	SOLARIA ENERGIA Y MEDIO	2,77	-1,07	45,03	890.232	324.807		
ELECNOR, S.A.	11,25	-1,32	63,78	70.808	6.178	11,89	2,40	SOS CORP.ALIMENTARIA, SA	1,77	-0,84	-84,48	425.361	237.838		
ERCROS	1,41	-2,08	-11,88	233.454	165.380			SOTOGRADE	4,98	0,00	-38,90				
ESPAÑOLA DEL ZINC	1,01	-8,22	82,73	585.189	573.047			TECNOCOM, TELECOM.Y ENER.	2,89	0,00	-9,15	113.054	38.980	14,56	
EUR.AERONAU.DEFENCE SPACE	13,36	3,17	15,83	728.038	55.148		1,27	TESTA INMUEBLES EN RENTA	9,05	0,89	-44,31	8.643	1.001	22,01	
EXIDE TECHNOLOGIES	7,33	0,00													

EUROSTOMX 50

NOMBRE	ÚLTIMO	DIF. (%)	DIF. AÑO (%)
AB INBEV	35,39	0,60	113,45
AEGON	4,38	2,55	-3,12
AIR LIQUIDE	83,44	2,06	27,49
ALLIANZ VNA	86,28	2,71	15,04
ALSTOM RGPT	49,21	1,86	17,21
ARCELORMITTA	31,00	3,51	82,35
AXA UAP	16,27	1,78	2,65
BASF AG	43,50	1,19	56,87
BAYER AG NA	55,72	2,79	34,10
BBVA	12,57	1,78	52,23
BNP PARIBAS	55,88	2,72	84,73
CARREFOUR	32,96	1,14	19,75
CRED.AGRICOL	12,19	1,71	52,31
CRH PLC	18,35	-0,54	1,94
DAIMLER AG	37,00	0,68	38,56
DANONE	42,49	1,86	-1,60
DT.BANK NA	50,79	1,78	82,50
DT.Boerse NA	56,58	1,24	11,38
E.ON AG NA	10,29	2,65	-4,33
ENEL S.P.A.	28,49	1,21	0,18
ENEL S.P.A.	4,00	0,13	-11,54
ENI S.P.A.	17,45	2,65	4,24
FRANCE TELECOM	17,32	2,15	-13,23
GDF SUEZ	29,35	2,41	-16,91
GENERALI ASS	18,25	1,39	-6,36

NOMBRE	ÚLTIMO	DIF. (%)	DIF. AÑO (%)
IBERDROLA	6,64	2,08	7,15
ING GROEP	6,79	1,48	-7,33
INTESA S.PAO	3,04	1,16	19,93
L'OREAL	76,11	3,76	22,17
LVHM	77,40	2,98	62,03
MUENCH.RUECK	108,00	1,41	-2,70
NOKIA OYJ	8,66	-0,46	-21,98
PHILIPS	20,47	2,32	48,01
REPSOL YPF	18,86	1,97	33,77
RWE AG ST	66,75	1,97	4,79
SAINT GOBAIN	37,44	1,42	11,43
SANOFI-AVENT	54,81	0,20	20,73
SANTANDER	11,41	1,74	74,23
SAP AG	32,90	2,16	30,35
SCHNEIDER	77,67	0,96	46,55
SIEMENS AG	63,44	2,79	20,43
SOCIETE GRAL	47,60	2,81	32,22
TELEC ITALIA	1,08	2,27	-5,83
TELEFONICA	19,51	1,83	30,68
TOTAL S.A. B	43,85	3,13	12,70
UNICREDITO	2,29	0,77	31,23
UNILEVER	22,55	1,81	30,05
VINCI	39,63	2,68	32,08
VIVENDI	20,77	2,82	-10,72
VW ST	73,93	-3,04	-70,43

S&P EUROPE 350

(viene de la columna anterior)

NOMBRE	ÚLTIMO	DIF. (%)	DIF. AÑO (%)
INVESTOR B	132,00	1,62	12,82
ITV	0,53	2,60	34,26
JOHNSON MATT	14,97	0,20	36,71
JUL BAER HL	34,12	2,31	-14,66
KBC HOLDINGS	30,04	0,74	40,02
KESA ELECTR	1,49	0,20	68,93
KINGFISHER	2,22	0,45	64,74
KONE OYJ	28,93	0,91	86,29
KPN	11,86	1,63	14,21
L'OREAL	76,11	3,76	22,17
LADBROKES	1,37	0,59	-26,11
LAFARGE COPP	56,97	2,19	31,42
LAFARGE G.	28,61	1,60	-1,35
LAND SECURIT	6,44	0,98	-30,05
LEGAL & GRAL	0,77	-0,32	0,07
LINDE AG	84,44	0,61	41,09
LLOYDS BANK	0,49	1,49	-44,34
LOGICA PLC	1,16	0,87	67,68
LONDON STOCK	7,06	-1,60	18,96
LOWMIN PLC	18,39	2,45	101,87
LUFTHANSA AG	11,96	1,92	6,88
LUXOTTICA	17,60	0,51	38,91
LVHM	77,40	2,98	62,03
MAN AG ST	54,42	0,89	40,55
MAN GROUP	3,02	2,01	27,09
MARKS&SPENC	3,99	0,18	85,70
MEDIASET	5,62	4,07	38,70
MEDIOLANUM	8,11	1,00	12,41
MEDIOBANCA	4,29	1,48	41,67
MERCK KGAA	65,21	0,60	1,09
METRO ST	43,18	2,15	51,14
METSO OYJ	23,67	1,24	177,82
MICHELIN	53,26	-0,21	41,76
MISYS	2,10	0,33	111,69
MITCHELL&BUT	2,57	0,78	60,63
MORRISON SPM	2,73	0,78	-2,64
MUENCH.RUECK	108,00	1,41	-2,70
N. B. GREECE	16,90	-23,46	38,07
NATL GRID	6,45	-0,16	-5,78
NESTLE N	50,35	0,72	21,03
NEXT	20,59	1,87	90,45
NOBEL BIOCAR	32,75	-0,88	52,89
NOKIA OYJ	8,66	-0,46	-21,98
NORDEA BK AB	73,05	0,28	33,55
NORSK HYDRO	47,78	5,64	71,87
NOVARTIS AG	56,25	-0,44	6,74
NOVO NORDISK	336,50	-1,18	24,17
NOVOZYMES B	541,00	-1,28	29,43
OLD MUTUAL	1,07	3,64	94,84
OPAP	14,22	-12,22	-28,69
ORKLA	55,50	-0,54	22,11
PEARSON	8,79	1,97	37,13
PERNO RICAR	59,34	1,07	12,03
PERSIMMON	4,44	0,99	93,45
PEUGEOT SA	22,95	0,26	88,89
PHILIPS	20,47	2,32	48,01
PIRELLI & C	0,42	0,12	59,89
PORSCHE AUTO	43,05	-1,33	-21,51
PPR	83,00	1,72	78,11
PROV.FINANC.	9,35	1,52	8,66
PRUDENTIAL	6,25	4,52	50,06
PT TELECOM	8,40	1,21	38,39
PUBLICIS GRP	28,47	2,10	54,72
PUMA AG	231,09	-0,47	64,71
PUNCH TAVERN	0,65	-3,99	11,90
R.E.C.	37,76	1,64	9,03
RANDSTAD HLD	34,70	0,59	138,49
RANK GRP.PLC	0,82	1,55	21,12
RECIOTT BKNR	32,71	0,88	26,86
REED ELS PLC	5,00	1,22	-1,09
REED ELSEVIE	8,49	0,51	0,83
RENAULT	34,70	0,23	87,06
RENEWABLE EN	41,15	4,84	-36,20
RENTOKIL INI	1,10	1,94	150,23
REPSOL YPF	18,86	1,97	33,77
REXAM	2,78	1,94	-20,94
RIO TINTO	32,02	2,24	114,91
ROCHE HLDG	175,60	0,40	8,06
ROLLS-ROYCE	4,83	0,55	43,85
ROYAL BANK S	0,30	0,38	-39,39
ROYAL DUT.A	18,04	0,91	-0,04
ROYAL DUT.B	17,35	0,93	0,52
RSA INSURAN.	1,18	1,28	-14,27
RWE AG ST	66,75	1,97	4,79
RYANAIR HLDG	3,28	5,53	7,61
SABMILLER	17,99	0,22	54,69
SACYR VALLE	8,02	-1,17	25,90
SAFRAN	13,46	4,26	39,66
SAGE GROUP	2,23	-0,45	31,29

NOMBRE	ÚLTIMO	DIF. (%)	DIF. AÑO (%)
SAINSBURY	3,19	0,92	-2,92
SAINT GOBAIN	37,44	1,42	11,43
SAPEN	23,48	1,34	98,85
SALZGITTER	68,45	1,59	24,46
SAMPO OYJ A	16,62	0,97	25,53
SANDVIK	86,95	2,17	77,45
SANOFI-AVENT	54,81	0,20	20,73
SANTANDER	11,41	1,74	74,23
SAP AG	32,90	2,16	30,35
SCA B	93,85	0,16	40,60
SCANIA B	93,50	0,81	20,26
SCHNEIDER	77,67	0,96	46,55
SCHROEDERS	12,75	1,51	48,60
SCOT.ASTHLEN	11,40	2,06	-6,33
SEAT PAGINE	0,17	1,50	-98,54
SEB A	44,24	1,01	-27,18
SECURITAS B	69,60	0,43	8,33
SEGR0 PLC	3,31	0,61	34,17
SEVERN TRENT	10,81	1,50	-9,77
SMB A	203,00	1,55	61,11
SHIRE PLC	11,90	1,30	17,61
SIEMENS AG	63,44	2,79	20,43
SKANSKA B	119,90	0,93	54,71
SKF B	120,70	1,09	56,25
SMITH&NAPHEW	6,24	0,30	42,39
SMITHS GROUP	9,74	2,13	10,10
SHAW RET.GRP	3,42	-2,56	5,33
SOCIETE GRAL	47,60	2,81	32,22
SODEXIMO	39,55	1,48	-0,08
SOLVAY	74,57	0,66	40,57
SSAB A	117,90	3,97	73,38
STAND.CHART.	15,43	3,27	76,39
STANDARD LIF	2,05	1,08	1,58
STANLON ASA	144,50	1,90	26,87
STORA ENSO R	4,78	0,21	-13,41
SUEZ S.A.	30,05	3,55	-13,13
SWATCH I	257,10	1,78	76,34
SWED. MATCH	159,40	-1,85	42,64
SWEDBANK AB	69,00	0,51	55,81
SWISS LIFE N	130,00	1,48	79,56
SWISS RE N	49,38	0,04	-1,83
SWISSCOM N	392,60	1,19	15,64
SYNGENTA N	289,40	0,45	44,41
TATE & LYLE	4,27	1,74	6,56
TAYLOR WIMPE	0,34	0,97	154,37
TECHNIP	49,32	1,83	126,11
TELEC ITALIA	1,08	2,27	-5,83
TELEFONICA	19,51	1,83	30,68
TELEOR	81,25	1,75	75,49
TELIA SONERA	51,80	1,67	33,16
TESCO	4,17	2,42	15,69
TFI	12,60	1,61	20,69
THALES	34,94	0,52	17,13
THOMSON	1,08	24,00	12,50
THYSSENKRUPP	25,91	2,01	36,66
TNT	20,98	1,65	52,47
TOMKINS	1,95	1,30	58,62
TOTAL S.A. B	43,85	3,13	12,70
TUI AG NA	5,76	2,68	-28,47
UBI BANCA	9,74	1,35	-5,35
UBS N	15,97	1,59	7,62
UCB	29,92	-3,11	28,39
UMICORE (D)	23,74	1,24	68,69
UNIBAIL-ROD.	153,15	1,29	43,80
UNICREDITO	2,29	0,77	31,23
UNILEVER	19,46	1,07	23,21
UNILEVER	22,55	1,81	30,05
UPM-KYMMENE	8,13	-0,85	-9,67
UTD UTILITIE	5,05	2,14	-19,40
UTD.BUS.MED.	4,57	2,56	-10,15
VALEO	24,37	2,96	129,53
VALLOUREC	122,10	0,70	50,74
VEOLIA ENVIR	22,52	1,47	1,42
VESTAS WIND	301,50	-2,03	-0,66
VINCI	39,63	2,68	32,08
VIVENDI	20,77	2,82	-10,72
VODAFONE GRP	1,41	0,67	1,40
VOLVO A	62,10	0,98	42,11
VOLVO B	62,70	1,25	45,15
VW ST	73,93	-3,04	-70,43
WH SMITH	5,14	0,00	43,38
WHITBREAD	13,86	1,02	51,15
WILLIAM HILL	1,88	0,48	-12,65
WOLSELEY	12,06	3,42	-68,60
WOLTER KLUWER	15,49	1,43	14,40
WPP PLC	6,04	1,26	50,06
XSTRATA PLC	10,54	3,39	64,61
YELL GROUP	0,40	-0,70	-6,61
ZURICH FINAN	219,60	0,69	-3,26

LATIBEX

NOMBRE	ÚLTIMO	DIF. (%)	DIF. AÑO (%)
ALFA	45,24	1,41	195,49
AMERICA MOV.	32,99	1,35	52,45
BA.SANT.RIO	1,36	0,00	8,80
BANCO CHILE	36,71	1,83	65,51
BANORTE	24,60	3,84	
BBVA B.FRAN.	1,46	0,69	73,81
BRADESCO-P	14,39	1,55	107,35
BRADÉSP0	14,38	-1,84	147,50
BRADÉSP1	14,93	1,91	161,93
BRASKEM	5,40	1,89	225,30
CEMIG F.	12,13	-1,06	23,90
COPEL PR	15,19	3,19	102,53
ELEKTRA	37,46	-1,50	27,98
ELETRO-B	12,05	0,67	60,88
ELETRO-O	13,93	2,05	74,34
ENDESA CHILE	34,86	-0,06	43,04
EMERSON	15,10	1,41	65,75
G.MODELO C	39,44	0,74	92,20
GEO ORD.B	1,87	5,06	128,05

NOMBRE	ÚLTIMO	DIF. (%)	DIF. AÑO (%)
GERDAU	11,34	0,62	153,69
IUSACELL	2,69	1,89	156,19
NAFRAC	1,74	1,16	
NET D09	0,01	0,00	
NET SERVICOS	9,48	2,93	128,99
PETROB-O	16,17	-1,28	93,88
PETROB-P	14,55	0,21	109,65
QUATTOR	0,31	0,00	0,00
SANT.BANCORP	8,43	2,18	5,64
SARE B	2,62	0,77	70,13
SUZANO BANIA	4,15	0,00	0,00
TELMEX	11,97	0,08	-18,13
TELMEX INT.	12,96	0,86	58,63
TV AZTECA	3,75	1,63	29,76
USIMINAS	18,89	-0,53	138,51
USIMINAS ORD	19,05	0,79	156,74
VALE R.O	19,38	1,31	135,77
VALE R.P	16,64	-0,48	125,17
VOLCAN-B	7,95	1,40	245,65

S&P EUROPE 350

NOMBRE	ÚLTIMO	DIF. (%)	DIF. AÑO (%)
3I GROUP	2,75	1,63	0,99
A.P.MOLLER M	36.400,00	-0,27	29,54
AB INBEV	35		

DINERO

3,92%

■ Es la **rentabilidad** con que cerraron ayer las **Obligaciones a 10 años** en el mercado secundario de deuda pública, ocho centésimas más.

Entra en vigor la circular que obliga a realizar test de 'stress'

Fondos ♦ Las gestoras deberán simular situaciones extremas para verificar su capacidad de reacción

REDACCIÓN
dinero@negocio.com

Una organización interna que diferencie en unidades diferenciadas la gestión de riesgos, el cumplimiento normativo y las funciones de auditoría interna, así como la aplicación de test de stress y de evaluación de la calidad de las medidas aplicadas en la evaluación del riesgo. Estas son las principales medidas de la circular 6/2009 de la CNMV, que hoy entra en vigor y que establece un plazo de doce meses para que las gestoras y sociedades de inversión se adapten a la nueva norma.

Un tiempo razonable pero que tampoco permite dormirse en los laureles ya que, aunque algunas de las medidas ya se venían aplicando *de facto* por las gestoras, otras requerirán un cambio de su estructura interna, sobre todo en las firmas medianas y pequeñas.

La realización de simulaciones de situaciones extremas para verificar la capacidad de las gestoras ante dificultades de los mercados ha sido una de las principales consecuencias de la crisis financiera. Las peticiones masi-

vas de reembolsos y la imposibilidad de otorgar valor de mercado a determinados activos de algunos fondos fueron dos de los problemas con que se toparon las instituciones de inversión colectiva hace un año. Para que no se vuelva a repetir este inconveniente, la entidad presidida por Julio Segura obligará a las gestoras a llevar a cabo test de stress.

Esta medida se enmarca en la obligación de las gestoras de implantar una unidad específica de gestión de riesgos, que se encargará, entre otros temas, de identificar y evaluar los riesgos significativos de los fondos de inversión, entre los que incluye el riesgo de mercado, de crédito y de liquidez.

La CNMV permitirá a las gestoras agrupar las funciones de cumplimiento normativo y de gestión de riesgos, atendiendo a su tamaño, al volumen de activos que manejen y al número de fondos, en una única unidad de la entidad.

Otra de las medidas que recoge la circular 6/2009 de la CNMV es el establecimiento de un departamento de auditoría interna para supervisar las actuaciones



Julio Segura, presidente de la CNMV. D. SANTAMARÍA

nes de la gestora.

La retribución e incentivos de los empleados de las firmas también merece la atención del supervisor, que condiciona en la circular que entra en vigor hoy la toma de decisiones arriesgadas al perfil de riesgo de los fondos gestionados.

Muchas de las medidas de esta nueva norma se aplicaban hasta ahora a las operaciones con instrumentos financieros derivados o no cotizados, y en gran

parte proceden de las recomendaciones efectuadas por el Comité Europeo de Reguladores (CESR, por sus siglas en inglés) a la Comisión Europea para la adopción de Ucits IV.

La circular 6/2009 obliga a las gestoras a tener su estructura organizativa y sus sistemas y procedimientos de control interno adaptados a 31 de diciembre de 2010. Los primeros informes sobre gestión de riesgos, cumplimiento normativo y au-

ditoría interna serán los correspondientes al ejercicio 2011, que se deberán remitir a los consejos de administración de las gestoras y a la CNMV en los primeros cuatro meses de 2012.

La aplicación de estas medidas tiene lugar en un momento en que las gestoras deben afrontar la reestructuración del sector, aunque en los últimos meses la entrada de dinero neto en los fondos no ha dejado de crecer, aunque ligeramente. ♦



Beatriz Corredor. NEGOCIO

Las viviendas iniciadas descienden un 47%

Inmobiliario

En el tercer trimestre se mantuvo el desplome del residencial, con tan sólo 33.140 nuevos pisos

El desplome del sector residencial continúa. El número de viviendas iniciadas en España en el tercer trimestre se situó en 33.140 unidades, un 47,2% menos que en el mismo periodo del año pasado, según datos del Ministerio de Vivienda. Respecto al segundo trimestre, la iniciación de viviendas disminuyó un 19,6%, debido a la caída tanto de la construcción de inmuebles libres como protegidos.

En concreto, entre julio y septiembre comenzó la construcción de 16.466 VPO, lo que supone una caída del 18,3% respecto al mismo periodo del año pasado. La nueva edificación de vivienda libre cayó un 60,8% con respecto al tercer trimestre de 2008, hasta contabilizar los 16.674 inmuebles. ♦ EFE

Dinero barato: ¿receta para las burbujas?

OPINIÓN

ADD
VAN TIGGELEN



El 2009 ha resultado ser excelente para los inversores, que han recuperado parte de las pérdidas de 2008. Se podría ir descorchando el champán, pero sus burbujas no son las únicas que hay que contemplar. Estamos viviendo las consecuencias de una crisis, y nos encontramos en el punto del ciclo en el que históricamente se han incubado las burbujas.

La combinación de tipos extremadamente bajos, abundante liquidez y escasa demanda de dinero en la economía real, puede causar una sobreinversión en ciertos activos. Este es el motivo por el cual los mercados tienden a ignorar las malas noticias económicas. Un hecho muy bien reflejado en el dicho *Bull markets climb a wall of worry*.

Recientemente, varios presti-

giosos economistas han advertido que se pueden estar formando nuevas burbujas. La que resulta más evidente es la del mercado inmobiliario asiático. El precio de los inmuebles en algunos países está altísimo, debido a la combinación del crecimiento económico, el aumento de la oferta monetaria y tipos artificialmente bajos por su vinculación al dólar americano. En el mundo desarrollado, es mucho menos probable que surjan nuevas burbujas.

Después de todo, una situación de tipos bajos por sí sola, no es condición suficiente para el crecimiento de burbujas. Estas necesitan ser impulsadas por un crecimiento de la oferta de dinero. Actualmente, la expansión en

los indicadores de oferta monetaria de EEUU y Europa es modesta y muy inferior a la del periodo 2003 al 2007, cuando se creó la burbuja inmobiliaria.

A pesar de que los bancos centrales siguen creando importantes cantidades de dinero, esta oferta no le está llegando a la economía real y se queda atrapado en el complejo sistema bancario donde probablemente se aparquen en bonos de gobierno y activos de bajo riesgo.

Además, deberíamos prestar atención a otro fenómeno que podría crear burbujas: el *carry trade*. Este tipo de operación es típico de *hedge funds* y otros actores financieros que piden dinero prestado en monedas líquidas a bajos tipos para invertir las

en activos más arriesgados y de mayor rentabilidad.

Antes de la crisis, la moneda por excelencia para financiarse era el Yen, ahora es el dólar americano. Gracias al compromiso de Bernanke de mantener los tipos de EEUU cercanos a cero durante un largo periodo, y a que EEUU no pone objeciones a un dólar débil a corto plazo, los inversores están encantados de endeudarse en esta moneda e ir invirtiendo en divisas con alta rentabilidad, materias primas y rentavariante. Esto puede contribuir a crear burbujas en cualquiera de estos activos.

¿Qué pueden aprender los inversores de esto? Las burbujas crean oportunidades pero el *timing* es esencial. A corto plazo,

no parece que se vayan a crear burbujas en EEUU o Europa, a pesar de los extremadamente bajos tipos de interés.

En otros mercados todavía no podemos identificar burbujas, pero sí candidatos. Algunos ejemplos pueden ser el inmobiliario asiático, las materias primas, acciones vinculadas a éstas y divisas. El dólar es una burbuja pero a la inversa, ya que se ha debilitado aún más por el *carry trade* y está devaluado. Por tanto, podría demostrar ser un refugio cuando se de la corrección de los mercados y los *traders* del *carry trade* se vean forzados a comprar dólares de nuevo. ♦

Add Van Tiggelen es responsable de RV europea de ING IM.

Última hora S&P eleva el pronóstico de Rusia

La agencia estadounidense de calificación de riesgo Standard & Poor's anunció ayer que elevó de "negativo" a "estable" el pronóstico de Rusia y reafirmó la calificación BBB del crédito soberano.

ACTUALIDAD**Nace la negociación colectiva de 2010, pese a seguir inconclusa la de 2009****Laboral** ◆ Los agentes sociales fijan un calendario para discutir los nuevos convenios

REDACCIÓN
economia@negocio.com

La patronal CEOE-Cepyme y los sindicatos CCOO y UGT crearon ayer la mesa para la negociación colectiva concerniente a 2010 y, previsiblemente también a 2011 y 2012, al tiempo que se comprometieron a desbloquear los convenios que todavía están pendientes para este año.

En la reunión que mantuvieron los agentes sociales en la sede de la CEOE, ambas partes fijaron el calendario para encarrilar las negociaciones y establecieron una primera reunión para el próximo lunes.

El objetivo de ese encuentro será hacer un balance de la situación económica; habrá otro encuentro, que tendrá lugar el 7 de enero, para concretar las materias objeto de discusión.

Los secretarios de Acción Sindical de CCOO, Ramón Górriz y de UGT, Toni Ferrer, presentaron a la patronal un documento con las propuestas sindicales que giran en torno a tres objetivos: mantener el empleo y el poder adquisitivo de los salarios, limitar los beneficios empresariales y la eliminación de la temporalidad injustificada.

En particular, los sindicatos abogaron por moderar los salarios introduciendo cláusulas de revisión salarial para mantener el poder adquisitivo de los trabajadores, así como limitar los beneficios empresariales que consideran deben utilizarse para la reinversión productiva y la cualificación.

Tanto CCOO como UGT defendieron subidas salariales de en-

*latira*por *NICO***Diálogo social:**

"Se ha producido un cambio clave: el Gobierno también habla de reforma laboral"

□□□□

Economía Sostenible:

"Echamos en falta medidas para el fomento del empleo a tiempo parcial"

José María Lacasa, secretario general de la patronal CEOE.

□□□□

tre el 1% y el 2%, o una brecha superior para los sueldos más bajos, mientras que la CEOE no fijó ayer su posición al respecto.

El secretario general de la patronal, José María Lacasa, que también habló en nombre de la Cepyme, confió en cerrar un acuerdo en materia de negociación colectiva a finales de enero para 2010 y "eventualmente" también para 2011 y 2012.

Desde que patronal y sindicatos acordaron el pasado 18 de noviembre desbloquear los convenios de 2009, se han ultimado 34 convenios colectivos, tres de ellos pendientes de firma, que afectan a 485.773 trabajadores, y otros siete, para 189.745 personas, están a punto de firmarse.

El acuerdo alcanzado ayer abre las puertas del futuro diálogo social tripartito, en el que interviene también el Gobier-

no, y en cuyo ámbito se discutirán reformas estructurales, entre ellas, la del mercado laboral.

En este sentido, Lacasa subrayó que se ha producido un "cambio fundamental" desde que se rompieron las negociaciones en julio porque el Gobierno "por primera vez" habla de una reforma laboral.

En respuesta a la estrategia del Gobierno sobre la Ley de Economía Sostenible, Lacasa dijo que la CEOE hará llegar esta semana al Ejecutivo un documento de casi 300 páginas con sus propuestas.

Lacasa valoró el contenido de la estrategia, pero en materia laboral dijo que "echa en falta" algunas cuestiones urgentes, como las medidas para impulsar el empleo juvenil o para la reducción de la jornada de trabajo.

Además, la CEOE insiste en

sus reivindicaciones en cuanto a las cotizaciones sociales de las empresas que, en su opinión, deben rebajarse, además de los costes salariales y la contratación.

Reformas, más adelante

A este respecto, Toni Ferrer dijo que en la reunión de ayer no se habló de futuras reformas y que se limitó a tratar los convenios colectivos.

Ferrer recordó que el diálogo social no se rompió en julio, sino que venía de antes, cuando no se renovó el acuerdo de negociación colectiva para este año.

El secretario de Acción Sindical de UGT confió en compartir con la patronal el proceso de negociación para evitar que determinados sectores lo "boicoteen" y el diálogo, paralizado desde julio, avance. ◆



Elena Salgado. EFE

Las líneas de crédito ICO renuevan su vigencia**Financiación**

El Ministerio de Economía y la banca acuerdan seguir trabajando para que el crédito fluya en mayor medida

El Ministerio de Economía y Hacienda renovó ayer con las principales entidades financieras el acuerdo por el que se comprometen a colaborar con el Instituto de Crédito Oficial (ICO) para fomentar el uso de sus líneas de financiación a empresas y conseguir que en 2010 el crédito llegue mejor.

Durante la firma de este convenio, la vicepresidenta segunda del Gobierno, Elena Salgado, aseguró que si estos cauces para obtener recursos "siempre han sido importantes, lo son mucho más en estos momentos", en que las necesidades de crédito de las empresas y particulares "se hacen sentir con más fuerza que nunca".

En el acto participaron además del presidente del ICO, José María Ayala, y el secretario de Estado José Manuel Campa, los representantes del Santander, BBVA, la Caixa, Caja Madrid, Popular, Bancaja, la CAM, Banesto, el Banco Sabadell e Ibercaja, entidades que juntas sumaron en 2009 siete de cada diez operaciones del ICO. ◆ AGENCIAS

C-LM es la Comunidad que más invierte en la promoción del vino**Alimentación**

Ha invertido 18,8 millones de euros en la promoción de caldos durante las dos últimas campañas

El director general de Producción Agropecuaria, Francisco Martínez Arroyo, destacó este lunes en el Instituto de la Vid y el Vino (Ivicam), en Tomelloso, la importancia de la realización

de actividades de promoción del vino, y destacó que Castilla-La Mancha es la primera Comunidad Autónoma de España en materia de promoción de vino con una inversión de 18,8 millones de euros.

Programas, subvenciones

Martínez Arroyo, que analizó la situación del sector vitivinícola, explicó cómo serán los programas y las subvenciones para

la próxima campaña y cómo se realizarán los pagos.

De esta forma, el director general de Producción Agropecuaria señaló que 79 bodegas y cooperativas de Castilla-La Mancha han presentado en la campaña 2008-2009 y 2009-2010 un total de 98 proyectos para la promoción de vino, de los cuales 25 corresponden a la campaña ya finalizada, 2008-2009, y los 73 restantes a la actual.

"El 50% de los 18,8 millones invertidos, unos 9,4 millones de euros, retornarán a nuestra región en forma de fondos de la Unión Europea, mientras que el resto se quedará en las bodegas y cooperativas", ha subrayado el responsable de Producción Agropecuaria que ha agregado que la Fundación Castilla-La Mancha Tierra de Viñedos ha decidido cofinanciar estos proyectos, aportando el 25% de la in-

versión, con un máximo de 50.000 euros por bodega y año.

Los proyectos de promoción se reparten a partes iguales entre bodegas particulares y cooperativas, ha señalado el director general, que ha incidido en la importancia de que tanto las bodegas como las cooperativas "se conciencien en promocionar bien para vender nuestros vinos". Ha dicho que "partimos de una elaboración buena, de

gran calidad, pero nuestro problema se centra en la comercialización, y cualquier actuación en materia de promoción tiene unos efectos muy positivos".

En la reunión, organizada por la Consejería de Agricultura y Desarrollo Rural, han participado 79 bodegas y cooperativas de la región y ha contado además con la presencia del Instituto de Promoción Exterior de Castilla-La Mancha. ◆ AGENCIAS

El PP aplicará un código ético a sus cargos electos y ejecutivos

Comité Ejecutivo ♦ El ex ministro Romay Beccaria será el auditor y velará por su cumplimiento

AGENCIAS
redaccion@neg-ocio.com

El Comité Ejecutivo Nacional del PP aprobó ayer un Código de Buenas Prácticas con el que obligará a sus cargos electos y ejecutivos a suscribir una 'carta de compromiso' prometiendo actuar de acuerdo con los principios de "integridad, responsabilidad, transparencia y honradez" y poniendo a disposición del partido la declaración de bienes y actividades cuando se le requiera. Para velar por el cumplimiento de estas normas de conducta, el PP ha creado la figura del auditor de prácticas internas, un puesto que desempeñará el ex ministro de Sanidad José Manuel Romay Beccaria.

Juramento

Esa carta de compromiso que deben hacer los cargos del Partido Popular se formalizará a través de una "declaración jurada", en la que deben dejar claro que no existe causa jurídica que les inhabilite para participar en un proceso electoral y con la que se comprometen a "separar claramente en su actuación lo público de lo privado", racionalizando además "el uso de los medios de transporte oficiales y limitando el gasto en teléfonos móviles, publicidad y viajes".

La vicesecretaria de Organización y Electoral del PP, Ana Mato, que ha redactado el documento, afirmó en una rueda de prensa

que el objetivo de su partido es aumentar el nivel de exigencia que marca la ley. Además, aclaró que los cargos ejecutivos de su formación suscribirán la carta de compromiso en enero mientras que en el caso de los cargos electos habrá que esperar a las elecciones.

Regalos prohibidos

Estas normas de conducta del Partido Popular incluyen además la prohibición de aceptar regalos, atenciones o liberalidades "que no respondan por su importe o causa a los usos y costumbres sociales"; y la promesa de someter anualmente las cuentas del PP a una auditoría externa, cuyo resultado se publicará en la página web.

También establecen el compromiso de comunicar a la dirección del PP la apertura de cualquier procedimiento jurisdiccional del que puedan derivarse indicios racionales de comisión de un delito, poniendo a disposición del partido el cargo público que se desempeñe. El incumplimiento de estas normas, añade, llevará aparejada la imposición de una sanción de acuerdo a lo establecido en los Estatutos del PP.

En materia de contratación, el PP se compromete a vigilar más los procedimientos, aplicando unas instrucciones internas de contratación que garanticen los principios de publicidad, concurrencia, transparencia, igual-

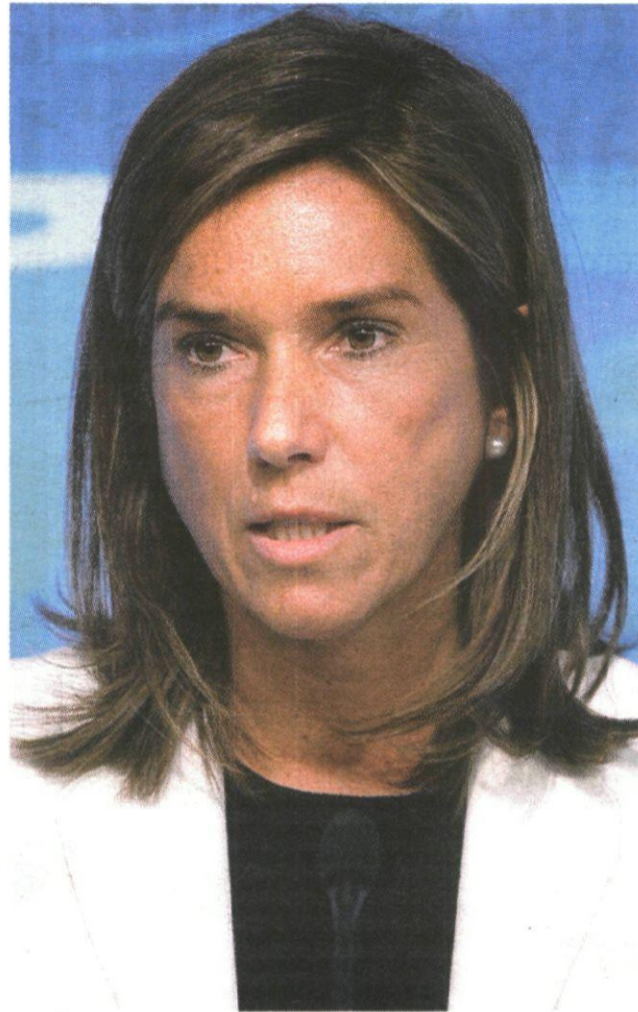

Ana Mato es la persona que ha redactado el texto. EFE

dad y no discriminación. Además, constituirá mesas de contratación que se encargarán de analizar y ponderar las ofertas en los contratos, eligiendo la oferta económica más ventajosa. Mato ha explicado que el nuevo código marcará una "línea de división" entre la vida

pública y la privada.

El código afectará a todos los cargos electos del partido, a los militantes con algún cargo de responsabilidad que no sea por elección directa, a los responsables internos y a todos los trabajadores del partido aunque no sean militantes. ♦



Ayer en la sede del Ministerio de Administraciones Públicas. JCCM

C-LM firma el nuevo sistema de financiación

Pacto autonómico

Según la consejera de Economía, el nuevo modelo "da más recursos y aporta más estabilidad"

REDACCIÓN
redaccion@neg-ocio.com

La vicepresidenta y consejera de Economía y Hacienda, María Luisa Araújo, firmó ayer en la sede del Ministerio de Administraciones Públicas el nuevo sistema de financiación autonómica, tras la reunión de la Comisión Mixta de Transferencias Estado-Comunidad Autónoma. Araújo explicó que Castilla-La Mancha recibirá, en 2010, 490 millones de euros gracias a este sistema de financiación, "que de no haberse alcanzado este acuerdo no hubiésemos recibido".

La vicepresidenta expresó la satisfacción del Gobierno regional con el nuevo sistema de financiación autonómica, "porque es bueno para España y es bueno para Castilla-La Mancha, ya que "nos da más recursos, nos aporta más estabilidad y nos beneficia de mane-

ra singular", informa la Junta en nota de prensa.

La titular de Economía ha explicado que la reforma del sistema de financiación autonómica es "oportuna" porque todas las comunidades han considerado de manera unánime la necesidad de modificar el sistema de financiación del año 2002. En este sentido Araújo ha indicado que en el anterior sistema se tenían en cuenta la población del año 1999, "una población que ha cambiado mucho pues España tiene 6.500.000 españoles más (un 16% más) y Castilla-La Mancha 353.000 castellano-manchegos más (un 20,5% más), y en los próximos años va a ser la comunidad autónoma más dinámica demográficamente.

Asimismo, Castilla-La Mancha ha asumido nuevas competencias de gran incidencia financiera, sobre todo en el área sanitaria como la Ley de la Dependencia, incrementando por tanto las necesidades de financiación, por lo que "desde hace años todos reclamábamos esta reforma" cuyo procedimiento se ha realizado de forma satisfactoria, explica Araújo. ♦

wt webterminal infobolsa

No deje escapar las buenas oportunidades

Nuevo Servicio Web Terminal
Información profesional

a su alcance desde: 29 €/mes.

Pruébalo gratis en www.infobolsa.es

902 22 16 62 - 91 709 56 00 - 93 401 35 41

90%

■ Es lo que se ha reducido el **absentismo laboral** durante 2009 según un estudio de Randstad. En España se pierden cada año más de **60 horas** laborales por trabajador

PROFESIONALES

Los abogados de Andalucía y Valencia cobran el turno de oficio

Justicia gratuita ♦ Los letrados recibirán cerca de 19 millones de euros correspondientes a 2009

A. GARVI
agarvi@neg-ocio.com

Las medidas de presión organizadas por la abogacía reclamando los honorarios impagados por el turno de oficio han tenido respuesta en Valencia y Andalucía.

El Consejo Andaluz de Colegios de Abogados ya ha recibido, de acuerdo con lo adelantado públicamente por la Consejería de Justicia y Administración Pública de la Junta de Andalucía, los importes de los servicios de guardia y asistencias al detenido de los tres primeros trimestres de 2009.

Estos 7,6 millones de euros cobrados se repartirán de inmediato entre los distintos Colegios de Abogados de Andalucía, supliendo el propio Consejo los desajustes entre la cantidad recibida y los importes conjuntamente certificados.

La Junta de Andalucía ha comprometido, para antes del 31 de diciembre, el pago del tercer trimestre de turno de oficio, lo que regularizará, casi por completo, los pagos correspondientes a los nueve primeros meses del año.

Medidas de presión

El abono del servicio de justicia gratuita se produce a los pocos días de que más de 6.000 abogados que prestan los servicios de guardia a detenidos anunciaran que iban a protagonizar movilizaciones y protestas en todos los partidos judiciales de la comunidad andaluza.

Por su parte, el decano del Colegio de Abogados de Valencia



El decano Francisco Real encabezó la manifestación de los letrados del turno de oficio que propició el pago de los atrasos. NGC

PRESUPUESTOS Y DERECHOS

Críticas en Madrid

■ Durante la pasada junta general del Colegio de Abogados de Madrid, su decano, Antonio Hernández-Gil, criticó al Gobierno de Esperanza Aguirre por querer "ajustar las cuentas públicas a costa del derecho de defensa", en referencia al turno de oficio, y aseguró ante cientos de letrados que esto es "inadmisible" para una institución con vocación social.

(ICAV), Francisco Real, suspendió el pasado viernes las manifestaciones convocadas para esta semana. La decisión se tomó tras recibir un certificado oficial de la Consejería de Justicia anunciando una dotación presupuestaria extra con la que se cubre la deuda pendiente del turno de oficio en la Comunidad Valenciana.

El escrito, firmado por la portavoz del Gobierno valenciano y consejera de Justicia y Administraciones Públicas, Paula Sánchez de León, explicó que el pleno del Gobierno había aprobado una "modificación presupuestaria por importe total de 11.128.839 euros para pago de ho-

norarios profesionales de abogados y procuradores generados en el segundo y tercer trimestre del año 2009". La cantidad se hará efectiva mañana miércoles.

Real aseguró que "la notificación del Gobierno valenciano paraliza de momento las actuaciones previstas, a falta de verificar el pago efectivo de las cantidades pendientes, anunciado para mañana miércoles".

Los abogados de la comunidad valenciana recibieron con satisfacción el anuncio del Gobierno de Francisco Camps, que viene a paliar una situación que en las últimas semanas se había convertido en insostenible.

El máximo representante de los letrados valencianos, Francisco Real, aclaró que, de continuar la situación sin resolverse satisfactoriamente, los abogados retomarían el programa de medidas anunciado la pasada semana.

Cerca de 300 letrados inscritos en el servicio del turno de oficio del Colegio de Abogados de Valencia se concentraron el pasado miércoles a las puertas de la Ciudad de la Justicia de Valencia para exigir el pago de los honorarios pendientes. El acto estuvo presidido por el decano, la vicedecana María José Santa Cruz y los diputados de la junta de gobierno. ♦

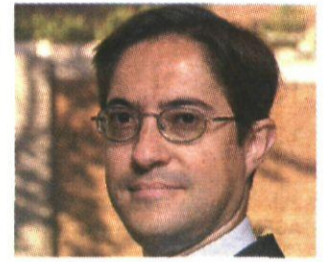

Eugenio Prieto. NGC

Prieto liderará AT Kearney en la península

Mercado

El nuevo presidente es miembro del Comité Europeo de Dirección de la consultora estratégica

Eugenio Prieto ha sido nombrado presidente de A.T. Kearney Iberia. Desde ahora será el máximo responsable de la consultora estratégica en España y Portugal ocupando el cargo que venía desempeñando João Pena en la firma.

Con más de 20 años de experiencia en consultoría, Prieto es miembro del Comité Europeo de Dirección de AT Kearney y era el líder europeo de las Áreas de Transportes e Infraestructuras y vicepresidente de A.T. Kearney.

A lo largo de su trayectoria profesional en la consultora, ha sido el responsable de innumerables proyectos con una fuerte especialización funcional en desarrollo estratégico y organizacional, transformación empresarial y gestión del cambio en diferentes industrias. Con anterioridad, el nuevo presidente de A.T. Kearney Iberia desempeñó diversos puestos directivos en TNT. Es Ingeniero de Caminos por la Universidad Politécnica de Madrid y es MBA por el Instituto de Empresa. ♦ REDACCIÓN

Cuatrecasas cambiará a su socio de NY

Estrategia

La firma nombrará nuevo socio responsable de la oficina de Nueva York al igual que hará en Londres

El despacho de abogados Cuatrecasas Gonçalves Pereira afronta cambios en sus oficinas de fuera de España y 2010 va a ser el año en el que se lleven a cabo muchos de esos trasvases

de abogados.

La oficina que el bufete tiene en Nueva York, en la 55 casi esquina con Park Avenue, tiene ya casi diez años de historia y va a ser uno de los equipos que experimente un nuevo cambio de socio director. El actual socio encargado de dicha oficina es Albert Garrofé. El abogado, que forma parte del bufete desde 1988, ha desarrollado su práctica profesional viajando

de un lado a otro. Así, ha ejercido parte de su carrera en Bruselas, Londres, Osaka, Tokio y, ahora, Nueva York.

El sustituto

Fuentes oficiales del despacho señalan que el cambio en la dirección de la oficina de Nueva York no se producirá hasta el verano de 2010. Sin embargo, ya se están manejando nombres de socios que podrían llevar el ti-

món de Nueva York. El nombre que más suena es el de Miguel Ángel Melero, actual socio codirector de la oficina que Cuatrecasas Gonçalves Pereira tiene en Casablanca. Melero forma parte del equipo de *corporate* de la oficina de Madrid, es licenciado en derecho por la Universidad de Navarra, cuenta con un LLM por la University of London y un Master por la Universidad Pompeu Fabra. ♦ B. MEC

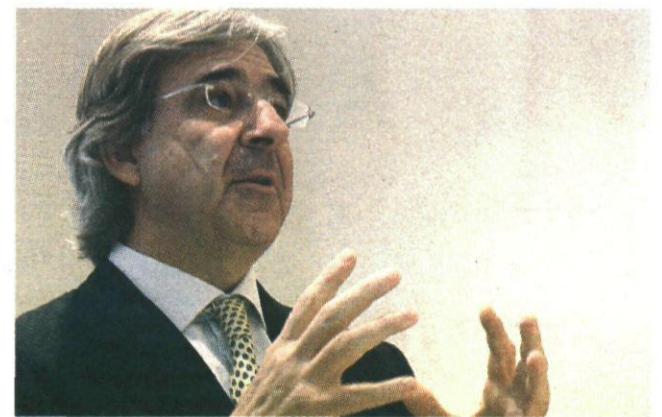

E. Cuatrecasas, de reformas en la sede de Nueva York. NGC

ESTILO DE VIDA

Flores, música y casa de comidas ocasional

Eventos

La compañía beChic abre un local en Madrid para actos de empresa que también es restaurante

REDACCIÓN
redaccion@neg-ocio.com

Uno de los pasos previos a la hora de crear un negocio es tener una idea brillante. Descubrir un vacío en el mercado y apostar por ofrecer un producto diferente. La empresa de catering beChic nació hace ahora dos años de la mano de Silvia Brandão, restauradora brasileña, y de su socio, el chef Amado García. Le dieron una vuelta al concepto de siempre y añadieron a su impecable restauración dos ingredientes que hoy son su distintivo: los arreglos florales y la música.

En la actualidad, la lista de

clientes que confían en ellos cuando necesitan organizar un evento la engrosan nombres de compañías de prestigio. Entre ellos, las firmas de moda Carolina Herrera y Ágatha Ruiz de la Prada, la de belleza Estée Lauder, la relojera Tag Heuer y la de champán Moët & Chandon.

De diseño

Recientemente, beChic ha abierto un nuevo espacio en Madrid con el nombre de beChic Loft para desarrollar su actividad, aunque de jueves a sábado, por las noches, funcionará también como restaurante para el público general.

Durante los primeros días se está ofreciendo un menú degustación con platos que, a pesar de ser poco sofisticados, se elaboran con materias primas de primera calidad. Ensalada de bogavante, hígado de pato, bacalao... son algunas de sus propuestas.

El local, un loft muy luminoso, tiene tres patios interiores, techos muy altos, dos barras para tomar una copa después de la cena (Silvia Brandão ha debido influir en la excelente *caipirinha* que se sirve) y una zona lounge más tranquila. La decoración incorpora mobiliario de diseño. ♦

beChic Loft

Dirección: C/Valverde, 28. Madrid.
Página web: www.beChic-catering.com



EN DOS PALABRAS

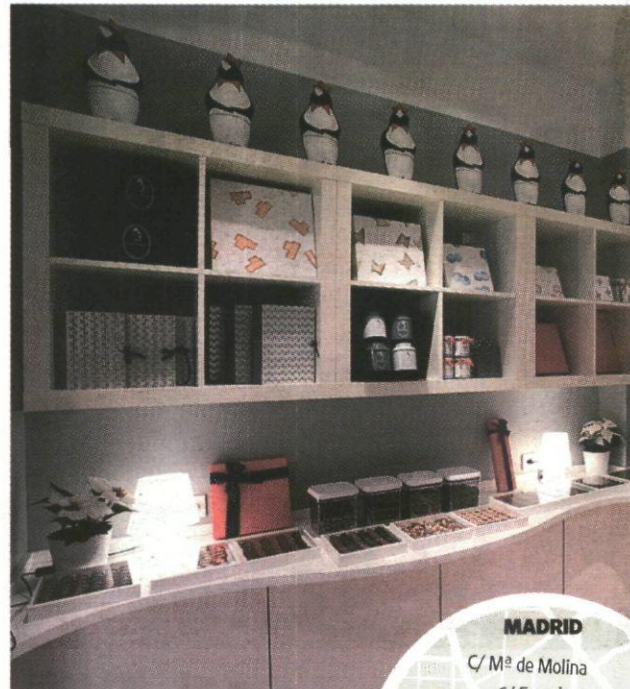

Endulzar al personal

La cadena de bomboneras Petit Plaisir acaba de abrir un nuevo establecimiento en Madrid. Se trata del tercero en la capital y del quinto en España, puesto que cuenta con otros dos puntos de venta en Barcelona. La compañía, que se dedica a la elaboración de chocolate belga, ofrece a los más golosos una amplia carta de formas y sabores. De sus productos destaca especialmente la excelente presentación y la originalidad, por lo que apuestan por la venta de regalos de empresa y de otros eventos, como bodas o comuniones. La imagen de Petit Plaisir es fácilmente reconocible por el pingüino que utiliza como logo. ♦

Dirección: C/Claudio Coello, 111. Madrid.



SALIR Y MAS

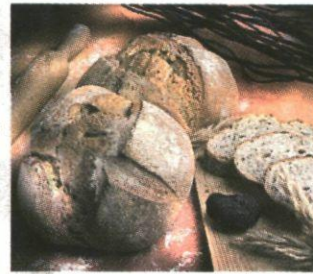

Mucho más que una barra de pan

Por si alguien se aburre de comer siempre el mismo tipo de pan, el establecimiento madrileño Viena La Crem, cuyo timón dirige Paco Fernández, acaba de presentar al público una variada lista de propuestas.

Inspirándose en la llegada del invierno, han decidido crear una selección en la que hay cabida para la trufa negra, el cacao, las castañas y la miel. Cada uno de estos panes cuesta cuatro euros y se mantiene fresco durante tres días. Estos productos se elaborarán en exclusiva durante esta época del año. Después, la tienda continuará ofreciendo su más de 60 panes diferentes. Además, Fernández elabora panes a la carta, tanto respecto a la forma como al contenido. Puede que una vez en el local pique con alguna otra de sus propuestas, como las piruletas de parmesano. ♦

Dirección: C/Santa Brígida, 6. Madrid.

La nueva tienda de Sony deja ver y tocar

El fabricante de tecnología Sony tiene un ambicioso objetivo: liderar el mundo del entretenimiento del siglo XXI. Y como parte de su estrategia para alcanzar tal fin ha abierto una tienda de mil metros cuadrados en Madrid para que los consumidores conozcan más de cerca los productos que vende. El espacio se llama Sony Style, y está en la céntrica calle Serrano, cerca de la Puerta de Alcalá. Es su segundo establecimiento propio en España, pues ya dispone de otro en Barcelona.

En ambas tiendas permiten experimentar con los artículos de la compañía y, por supuesto, comprarlos. Entre su catálogo destacan los de Alta Definición 1080: televisores Bravia, ordenadores portátiles Vaio, videocámaras, proyectores, foto digital... También estarán presentes en el espacio otras compañías del grupo como PlayStation, Sony Music, Sony Pictures y Sony-Ericsson. ♦

Dirección: C/Serrano, 12. Madrid.



EL TIEMPO



HOY EN ESPAÑA

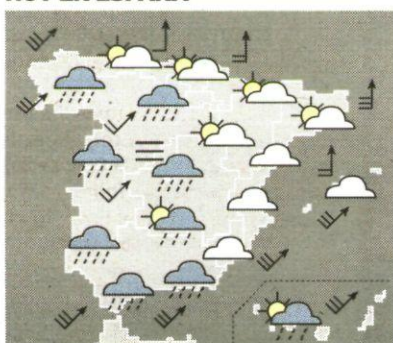

	Máx.	Mín.
Barcelona	16	10
Bilbao	14	9
Burgos	8	2
La Coruña	12	8
Madrid	9	7
Murcia	19	13
Sevilla	18	11
Toledo	11	8
Valencia	19	12
Valladolid	9	3
Zaragoza	12	7

MAÑANA

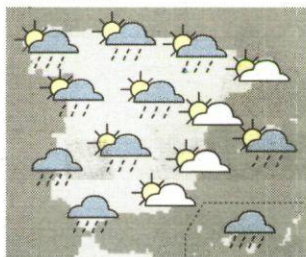

TEMPERATURAS MUNDO

	Máx.	Mín.
Berlín	2	-6
Bruselas	1	-1
Londres	3	0
Nueva York	1	-6
París	4	1
Tokio	11	3

EMBALSES

Nivel medio de agua almacenada en los embalses de la Comunidad de Madrid.

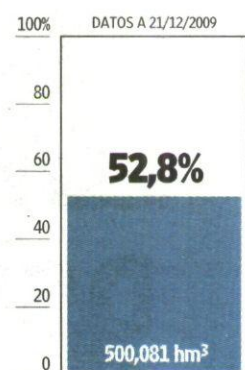

Información facilitada por:



Fuente: Canal de Isabel II.

PROGRAMACIÓN

Intereconomía

07:30	Capital la bolsa y la vida
10:00	Teletienda
11:00	Mucho que decir
14:00	Boletín
14:30	Crónica 1
15:05	El tiempo
15:40	Empresas con id.
16:10	Fuego cruzado
17:05	Cierre de mercados
19:40	Colocate
20:40	Empresas con id.
21:08	Los clones
21:30	Crónica 2
22:00	El gato al agua
00:00	Dialogos al limite
00:30	Parada obligada (redif.)
00:50	Los clones (redifusión)
01:30	Tiempo de tertulia

Bloomberg

01:00	Bloomberg News-Europe
05:00	Bloomberg News
17:00	Taking Stock
18:00	Asia Morning Call
20:00	The Trade
22:00	The Bloomberg Edge
23:00	Asia Confidential

CNBC

06:00	Capital connection
07:00	Squawk Box Europe
10:00	Worldwide Exchange
12:00	Squawk Box US
14:00	Squawk on the Street
16:00	The Call
17:00	European closing Bell
18:00	Power lunch US
18:45	Europe tonight
20:00	US Street signs
21:00	Closing Bell US
23:00	Meeting of the Minds: The Future of Capitalism

CNN+

07:00	Edición matinal
09:30	Cara a cara
10:00	Edición matinal
11:30	El debate de CNN+
12:00	Edición matinal
13:00	Edición tarde
15:30	Cara a cara
16:00	Edición tarde
17:45	Cierre de mercados
18:50	Estrenos
19:00	Edición tarde
19:50	La red
21:30	Cara a cara
22:00	Diario de campaña
19:50	La red
22:00	Diario de campaña
23:30	Economía 23

renfe

Nuevo canal de comunicación
Renfe contigo

902 320 320

Fuente: AEMET.

infografia@neg-ocio.com

Fuente: Canal de Isabel II.

Negocio

VANITAS VANITATIS

FOTOS: D.SANTAMARÍA



■ 1. El Príncipe recogió la presidencia de Codespa hace 15 años de manos de su abuelo el Conde de Barcelona por el que tenía auténtica devoción. ■ 2. Carlos Martínez de Campos y Evelio Acevedo recogieron el premio concedido a Barclays.

Lucha por un mundo inclusivo

El Príncipe de Asturias ♦ Su Alteza Real ha entregado la XIII edición de los premios solidarios de la Fundación Codespa

ISRAEL GARCÍA-JUEZ



En una mañana invernal, con Madrid paralizado por los 10 centímetros de nieve caídos, Felipe de Borbón y Grecia, S.A.R. El Príncipe de Asturias ha participado en el acto de entrega de la decimotercera edición de los premios Codespa.

Su Alteza mide cerca de dos metros además de su condición de hijo de Rey, respaldó con su presencia la calidez que la gente solidaria expresa a pesar del frío y apostó por el fortalecimiento empresarial para el desarrollo de los países y las personas más desfavorecidas. También dijo que la cuenta de resultados no está reñida con la solidaridad y es, en tiempos de crisis, cuando más importantes son las iniciativas encaminadas a devolver a la sociedad parte de los beneficios obtenidos. El Príncipe de Asturias recordó que tomó la presidencia de estos premios de manos de su abuelo el Conde de Barcelona, por el que tenía auténtica devoción, y que ve con buenos ojos la incorporación del premio a las pymes pues son el auténtico motor de la economía española.

En un borbónico discurso, de ape-

nas un folio y medio, nos felicitó a los presentes las fiestas e hizo entrega de todos los galardones.

Codespa organiza anualmente estos premios con el objetivo de reconocer públicamente a las empresas, pymes y colectivos de empleados que más han destacado por su compromiso y sensibilidad hacia los países en vías de desarrollo, así como a periodistas cuyos trabajos hayan contribuido al fomento de la responsabilidad social. El respaldo económico procede, entre otros, la aseguradora Mapfre, Repsol y BBVA.

Este año los premiados fueron Lilly, en la categoría de empresas, por su lucha contra la tuberculosis a escala mundial, los empleados de Barclays, dentro de la categoría de Voluntariado Corporativo; Novedades Agrícolas, en la nueva categoría de PYME Solidaria y en Eduardo Sanz, de RNE, en la categoría de Periodismo para el Desarrollo.

La presentadora de televisión Silvia Jato, embajadora de Codespa, fue la encargada de presentar el acto de entrega de los premios y diplomas. Se equivocó varias veces porque parece que su hija le había hecho pasar muy mala noche.

Durante el acto, Laura Castán Visa, presidenta de la Fundación Codespa y nada que ver con el sistema de pago derivado, recordó cómo luchan para evitar que 1.000 millones de personas en el mundo vivan con menos de 1 dólar al día haciendo de nuestro planeta un lugar inclusivo. También dijo que en 2009, 150.000 personas se beneficiaron de las acti-



■ 3. Silvia Jato es muy alta, solidaria y estaba un poquito espesa. Su hija le había dado mala noche, aseguró.

■ 4. Isabel Ussía realizó la mejor reverencia de los premiados.

■ 5. Eric Patrouillard y Laura Castán, el presidente de Lilly posa junto a la presidenta de la Fundación Codespa.

■ 6. Juan José Almagro, el dircom de Mapfre facilitando la labor de los fotógrafos.



vidades que desarrollan para acceder al empleo, al mercado y a financiación para conseguir los objetivos que se han marcado en la vida. En un país como el nuestro que se caracteriza por su solidaridad, invitó a la gente a seguir participando en iniciativas como esta.

La anécdota del día la protagonizó el propio Príncipe al tener que quitarle el altillo que había en el escenario debido a su estatura. A la señorita que procedió le dijo: "Siempre me pasa lo mismo".

Entre el público vi a Ignacio Sendagorta, neguri pata negra, que es el vicepresidente de esta Fundación, a María del Pino y a Luis Reverter, secretario general de la Caixa, que cedía su Fórum para celebrar el encuentro y al que el propio Príncipe llamó para que posara en la foto de familia que se hicieron al término del acto.

Otros de los mencionados por sus aportaciones fueron el periodista Telmo Aldaz de la Cuadra-Salcedo por su reportaje *Rumbo al Sur* que no pudo recoger. En su lugar acudió su mujer, Isabel Ussía, que realizó una correcta reverencia al Príncipe como no se esperaba menos de una miembro de tan monárquica familia.

También recogieron premio Carlos Martínez de Campos y Evelio Acevedo, algunos dicen que representan el mejor Barclays que ha tenido el banco en su periplo español, o Juan José Almagro, dircom de Mapfre que posó orgulloso con su premio bien ganado. ♦

LA ÚLTIMA 22/12/09

“Quería quitar a mis padres de trabajar”

Entrevista ❖ ‘El Juli’ desempolvó suertes mexicanas y las bautizó ‘lopecinas’ y ‘escobinas’ en homenaje a sus sacrificios

PEDRO J. CÁCERES
redaccion@neg-ocio.com

Descansa en Extremadura, en una de sus cuatro fincas. Viene exultante de su primer tiempo americano, México, Perú y, sobre todo, Ecuador, dónde indultó un toro. Hogareño de tradición y convicción, se prepara para el turrón en la intimidad de la familia y partir, a final de semana, para Cali (Colombia).

Pregunta: Sin embargo, 2009 en España, Francia, es otra cosa, siendo una temporada muy maciza ha carecido de ‘cante’, antes al contrario.

Respuesta: Ha sido una temporada importante. Que te lo canten o no, en su justa medida, conlleva otras cosas. Ha estado marcada por una regularidad muy buena, por varias faenas que me han acercado más a lo que siempre he estado buscando. Ha habido alguna cosa negativa, pero tardes como la de Sevilla, Dax y Bayona han marcado mi actitud.

P: ¿Lo negativo ha sido Madrid?
R: Sí. No han salido las cosas. Es una plaza muy difícil de triunfar. Hay que tener una magia especial y juntarse muchas cosas. No fue así. O bien por los toros, o bien por mí, no ha habido esa comunión para que el público disfrutara y yo también.

P: Pero Madrid ¿a quién marcó más? ¿Condicionó a la prensa, mosqueó al aficionado? ¿La segunda tarde no se entregó la cuchara ya en el paseillo?

R: No, Madrid es una plaza muy dura y muy especial a la vez. Ha sido la que más me ha hecho sufrir y en la que más he disfrutado también. Cuando no salen las cosas bien en Madrid siempre acabas un poco derrotado porque la presión es muy grande, el esfuerzo que haces por estar bien allí es durísimo. Pero cada año lo voy llevando mejor Soy consciente de lo que soy como torero, independientemente de que salgan las cosas o no en Madrid. Ser figura del toreo es serlo en todos los sitios, pasando por Madrid evidentemente.

P: Figura, figura de época y figurón. ¿Dónde estamos?

R: Las figuras de época son las que, por lo que marcan en el ruedo, se recuerdan incluso retiradas. Figura o figurón son esos toreros que en ese momento suyo



Precoz. Tomó la alternativa en Nimes sin cumplir los 16 años. De toreo alegre y variado ha mutado a maestro en sazón. EFE

EL PERFIL Julián López ‘El Juli’

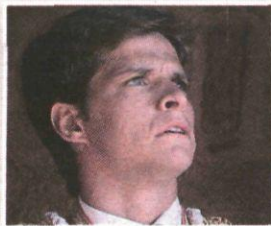

Madrid 1982

■ De San Blas; castizo. Hijo del cuerpo. Su padre fue banderillero que tuvo que retirarse por la pérdida de un ojo. Dura infancia. A los 9 años ingresa en la Escuela de Tauromaquia de Madrid. Hecho en su pubertad en México por problemas de precocidad. Su carrera, desde becerrista con apenas 12 años, ha sido referente como ‘suceso’ más que éxitos. Amante del campo, loco de los caballos, aficionado a la caza. Parte de sus ganancias las dedica a la Fundación El Juli, en la que, entre otras actividades taurinas y culturales, reside una especie de centro superior donde se forman los alumnos más destacados.

marcan el ritmo y son fundamentales para hacer las ferias.

P: Y, sobre todo, mandar. El Juli lo hizo. ¿Es suficiente mantenerse en primera línea y que manden otros con mayor novedad?

R: La vida tiene etapas y hay que saber vivirlas todas. Cuando eres novedad quieres imponer tus criterios. Cuando te consolidas tu terreno está marcado y no tienes que pelear tanto las cosas. Luchas más por el respeto que por el mando.

P: Usted mandó, de becerrista, de novillero, más que muchos matadores —cobraba un millón por tarde—, y el primer lustro de matador de toros. ¿Ahora?

R: Hubo gente que se portó muy bien conmigo en mis primeras épocas y los recuerdo con cariño, a la familia de Pablo Mayoral, Gregorio Sánchez, Bernadó, y mucha gente que me ha apoyado.

P: ¿Y Victoriano... Valencia?

R: Una persona clave en mi carrera.

P: ¿Fue el que le puso en dinero, más aún —10 kilos por los pueblos—, de matador de toros?

R: Yo creo que sí, fue una temporada de novillero extraordinaria. Tomé la alternativa y supo ponerme en ese rango de figura del toreo. En las primeras corridas mandaba. Toreaba con quien

quería y cobraba lo que quería. Victoriano tuvo una capacidad extraordinaria para darme esa categoría y caché que lo que había yo hecho se merecía.

P: La figura, para serlo, debe ejercer de tal. Responsabilidad y asunción de riesgos. Abrir carteles para dar cancha a los jóvenes, mano a mano de verdad —no corridas con dos toreros— y los gestos de seis toros, hacerlo con generosidad de encastes y principalmente con algunos proscritos como Santa Coloma y sus marcas de La Quinta y Ana Romero... Esto tampoco se le ha valorado, afirmo.

R: Hay cosas que la gente lo da por normal que no tiene nada que ver a hacerlo con naturalidad, y esa confusión no es buena porque demerita lo que haces. Yo soy lo que quiero ser en el toreo y para mí eso es lo más importante. Por eso lo hago. Me encanta hacer cosas de vez en cuando que hagan que mi carrera tenga un ritmo distinto a la de los demás. Y el tiempo juzgará.

P: Ya has matado también bastantes toros de Victoriano....

R: Maté la de Victorino, la de Miura en Valencia... Son cosas que quedan en tu historial, de las que me siento orgulloso y que hago muy a gusto, siempre y cuando sea en el momento que yo quie-

ra y como yo quiera, porque considero que es parte de lo que soy en el toreo y parte de mi forma de ser y de sentir esto.

P: Todo eso valen de momento cinco fincas. ¿Ha apostado por la tierra mejor que el ladrillo?

R: Bueno, son cuatro. Tres en Extremadura, una pequeñita de labor en Tudela y, ¡claro! la casa familiar de Velilla, donde están mis raíces y que se llama El Feligrés en referencia al novillo que me propició un triunfo grande. Lo indulté, fue en México, y me impulsó hacia donde estoy. El campo siempre me ha gustado mucho, me siento yo mismo, me relajo, es donde más normal me siento.

P: ¿En qué gastó sus primeros dineros como torero?

R: El primer dinero la obsesión, un poco, era mi padre, quitarlo de trabajar. Luego invertir en el ajuar necesario de torero, vestidos y trastos, pero siempre mi primer objetivo era quitar a mis padres de trabajar. Creo que lo primero que me compré fue una moto siendo becerrista.

P: ¿Su vicio más caro?

R: Los caballos. Tengo una pequeña yeguada. Y, sí, es costosa.

P: Hace falta, como antiguamente, tener hambre para ser figura, o al menos ser torero.

R: Hoy los toreros, gracias a Dios,

no torear por hambre, en sus inicios, sino por vocación e ilusión. Cada uno tiene su forma de ver la vida, pero considero un avance y una evolución de la sociedad que nadie tenga que ser torero por hambre.

P: ¿Alguna vez toreó por dinero?

R: Hombre, el dinero cuenta, y forma parte del toreo. No torearía solamente por dinero, evidentemente, hay muchas cosas detrás. Pero hay tardes que si no fuera porque tienes que sumar festejos y mantener el ritmo, a lo mejor torearía menos tardes. Pero yo toreo más por mi situación de figura y de nombre. Pero no creo que haya nadie que se vista de luces solo por dinero.

P: ¿Cuánto le costó su primer traje de luces? ¿Fue comprado o alquilado?

R: El primero fue regalado por un amigo. Luego tuve que alquilar y después mi madre me regaló el segundo traje que era comprado y ya luego han venido muchos más.

P: ¿Y la crisis económica, te está afectando?

R: Si al toreo le afecta, me afecta a mí. Yo he tenido que afrontar una situación en la que en muchas plazas, por la crisis, no he podido torear. Y eso ha hecho que toree 15 ó 20 festejos menos que el año pasado. ❖