

PREPARAÇÃO INTELIGENTE PARA O EXAME DE SUFICIÊNCIA

EBOOK



CFC **DE A A Z**

800 QUESTÕES

Como funciona o CFC de A a Z?

- 1 – O Curso é **TOTALMENTE FOCADO** na sua prova!
- 2 – Haverá vídeos (blocos de 30 a 45 minutos) com teoria e resolução de questões. Totalmente atualizados.
- 3 – Haverá Livros Digitais (PDFs), em módulos de 30 a 70 páginas, objetivos, enxutos e com aquilo que será cobrado no Exame de Suficiência. Cada aula conterà, além da teoria, um resumo da matéria e questões comentadas, todas do Exame.
- 4 – Além disso, teremos a nossa **Comunidade no Facebook** para debater as questões, conteúdo, avisos de aulas, entre outros.
- 5 – Periodicamente, farei LIVES para os alunos a fim de tirar dúvidas sobre a preparação e conteúdo.
- 6 – Na semana da prova, haverá uma **SEMANA EXCLUSIVA DE REVISÃO**, de segunda à sexta, com os conteúdos mais relevantes para você levar para a prova.
- 7 – As dúvidas serão respondidas pela equipe de Especialistas e professores do Contabilidade Facilitada. Através da nossa Comunidade no Facebook.
- 8 – Todas as questões serão comentadas.
- 9 – Teremos pelo menos SIMULADOS EXCLUSIVOS para nossos alunos.
- 10- Mais de 50 horas de provas anteriores comentada e MUITO mais .

Para saber um pouco mais basta entrar no nosso site: cfcdeaaz.com

Sumário

Como funciona o CFC de A a Z?	2
Índice.....	3
Contabilidade Geral, CPCs e Ética	4
Contabilidade de Custos, Gerencial e Controladoria	230
Auditoria	270
Perícia.....	288
Contabilidade Pública.....	298
Direito	315
Matemática Financeira.....	324
Português	333
Análise das Demonstrações	337
Gabarito	357

Contabilidade Geral, CPCs e Ética

1. (Consulplan/Exame CFC/2022.2) Uma sociedade empresária apresentou em 31/12/2020 os seguintes saldos nas contas do Patrimônio Líquido:

Patrimônio Líquido	
Capital Social	R\$ 60.000,00
Reservas de Capital	R\$ 15.000,00
Reservas de Lucros	R\$ 5.000,00
Lucros / Prejuízos Acumulados	R\$ 10.000,00
Total do PL	R\$ 90.000,00

Durante o exercício social de 2021, ocorreram os seguintes eventos:

- Aumento de Capital por incorporação de Reservas de Capital no valor de R\$ 15.000,00;
- Lucro Líquido do período no valor de R\$ 40.000,00; e,
- Proposta de destinação do lucro para constituição das Reservas de Lucros no valor de R\$ 6.000,00 e para Dividendos Obrigatórios no valor de R\$ 20.000,00.

Considerando exclusivamente as informações apresentadas e o disposto na NBC TG 26 (R5) – Apresentação das Demonstrações Contábeis, é correto afirmar, em relação à Demonstração das Mutações do Patrimônio Líquido apresentada em 31/12/2021, que:

(Utilizar o quadro disponibilizado, se necessário.)

Demonstração das Mutações do Patrimônio Líquido em 31/12/2021					
CONTAS	Capital Social	Reservas de Capital	Reservas de Lucros	Lucros / Prejuízos Acumulados	Patrimônio Líquido
Saldo inicial					
Aumento de Capital					
Lucro Líquido					
Reservas de Lucros					
Dividendos					
Saldo final					

- A) Os saldos finais das Reservas de Lucros e das Reservas de Capital foram, respectivamente, de R\$ 6.000,00 e R\$ 15.000,00.
- B) As variações do Patrimônio Líquido e de Lucros / Prejuízos Acumulados correspondem, respectivamente, a R\$ 40.000,00 e R\$ 34.000,00.
- C) Os saldos finais do Patrimônio Líquido e de Lucros / Prejuízos Acumulados foram, respectivamente, de R\$ 110.000,00 e R\$ 24.000,00.
- D) O saldo final de Capital Social de R\$ 45.000,00 e a movimentação da Distribuição de Dividendos aumentaram o saldo de Lucros / Prejuízos Acumulados em R\$ 20.000,00.

E-BOOK 800 QUESTÕES ATUALIZADAS EXAME CFC
CFC DE A A Z

2.(Consulplan/Exame CFC/2022.2) Uma sociedade empresária apresentou os seguintes dados extraídos da contabilidade em 31/12/2021:

Saldos em 31/12/2020	R\$	Saldos em 31/12/2021	R\$	Movimentação em 2021	R\$
Duplicatas a Receber	48.000,00	Duplicatas a Receber	26.000,00	Vendas de Mercadorias	180.000,00
Fornecedores	22.000,00	Fornecedores	31.000,00	Compras de Mercadorias	132.000,00

Informações adicionais:

- Todas as Compras de Mercadorias para Revenda e as Vendas de Mercadorias foram efetuadas a prazo;
- Não houveram outros eventos classificados em atividades operacionais; e,
- A Demonstração dos Fluxos de Caixa é elaborada pelo Método Direto.

Considerando somente as informações disponibilizadas e de acordo com a NBC TG 03 (R3) – Demonstração dos Fluxos de Caixa, é correto afirmar que o caixa gerado pelo recebimento de Duplicatas a Receber (Vendas de Mercadorias) e o caixa consumido para pagamento de Fornecedores (Compras de Mercadorias) foram, respectivamente, de:

- A) R\$ 79.000,00 e R\$ 48.000,00.
- B) R\$ 158.000,00 e R\$ 141.000,00.
- C) R\$ 180.000,00 e R\$ 132.000,00.
- D) R\$ 202.000,00 e R\$ 123.000,00.

3.(Consulplan/Exame CFC/2022.2) Uma sociedade empresária apresentou, após a apuração do resultado do exercício, os saldos das seguintes contas patrimoniais em 31/12/2021:

	Valores em R\$
Bancos conta Movimento	22.000,00
Caixa	35.000,00
Depreciação Acumulada de Edificações	5.000,00
Depreciação Acumulada de Máquinas e Equipamentos	1.850,00
Depreciação Acumulada de Móveis e Utensílios	4.500,00
Depreciação Acumulada de Veículos	3.000,00
Despesas Antecipadas	950,00
Duplicatas a Receber	8.000,00
Edificações	30.000,00
Financiamentos – Longo Prazo	40.000,00
Fornecedores	7.500,00
ICMS a Recolher	2.400,00
ICMS a Recuperar	1.100,00
Máquinas e Equipamentos	15.000,00
Mercadorias para Revenda	11.000,00
Móveis e Utensílios	12.000,00
Salários a Pagar	6.000,00
Veículos	10.000,00

E-BOOK 800 QUESTÕES ATUALIZADAS EXAME CFC
CFC DE A A Z

Sabe-se que o resultado do exercício já foi apurado. Considerando somente as informações apresentadas e de acordo com a NBC TG 26 (R5) – Apresentação das Demonstrações Contábeis e a Lei nº 6.404/1976 – Lei das Sociedades por Ações, assinale os respectivos saldos do Ativo não Circulante – Imobilizado e do Patrimônio Líquido a serem evidenciados no Balanço Patrimonial em 31/12/2021.

- A) R\$ 52.650,00; R\$ 74.800,00.
- B) R\$ 53.600,00; R\$ 73.850,00.
- C) R\$ 67.000,00; R\$ 60.450,00.
- D) R\$ 130.700,00; R\$ 55.900,00.

4.(Consulplan/Exame CFC/2022.2) Uma empresa comercial apresentou os seguintes saldos em suas contas de resultado em 31/12/2021:

Contas	Valores em R\$
Abatimentos sobre vendas	12.000,00
COFINS sobre faturamento	9.600,00
Comissões sobre vendas	16.000,00
Custo da Mercadoria Vendida	145.000,00
Descontos condicionais concedidos	3.000,00
ICMS sobre vendas	57.600,00
PIS sobre faturamento	2.080,00
Receita de Vendas	320.000,00
Vendas Canceladas	6.400,00

Considerando exclusivamente as informações apresentadas e de acordo com a Lei nº 6.404/1976 – Lei das Sociedades por Ações, os valores da Receita Líquida de Vendas e do Lucro Bruto evidenciados na Demonstração do Resultado em 31/12/2021 correspondem, respectivamente, a:

- A) R\$ 232.320,00; R\$ 87.320,00.
- B) R\$ 213.320,00; R\$ 68.320,00.
- C) R\$ 301.600,00; R\$ 87.860,00.
- D) R\$ 250.720,00; R\$ 105.720,00.

5.(Consulplan/Exame CFC/2022.2) Uma sociedade empresária apresentou a seguinte Demonstração de Mutações do Patrimônio Líquido com os saldos de 31/12/2020:

Demonstração das Mutações do Patrimônio Líquido – Valores em R\$						
Contas	Capital Social	Reservas de Lucros			Lucros / Prejuízos Acumulados	Patrimônio Líquido
		Reserva Legal	Reserva Estatutária	Reserva para Contingências		
Saldo inicial (31/12/2020)	R\$ 150.000,00	R\$ 4.000,00	R\$ 0,00	R\$ 20.000,00	(R\$ 55.000,00)	R\$ 119.000,00
Aumento de Capital em dinheiro						
Reversão Reserva para Contingência						
Lucro Líquido do Período						
Constituição de Reserva Legal						
Constituição de Reserva Estatutária						
Distribuição de Dividendos						
Saldo final (31/12/2021)						

E-BOOK 800 QUESTÕES ATUALIZADAS EXAME CFC
CFC DE A A Z

Durante o exercício social de 2021 ocorreram os seguintes eventos que impactaram nas contas do Patrimônio Líquido:

Aumento do Capital Social em dinheiro	R\$ 30.000,00
Reversão da Reserva para Contingências	R\$ 20.000,00
Lucro Líquido do exercício	R\$ 280.000,00
Constituição de Reserva Legal	R\$ 14.000,00
Constituição de Reserva Estatutária	R\$ 28.000,00
Dividendos Obrigatórios a Distribuir	R\$ 140.000,00

Considerando exclusivamente os dados fornecidos e de acordo com a NBC TG 26 (R5) – Apresentação das Demonstrações Contábeis, a Demonstração das Mutações do Patrimônio Líquido em 31/12/2021 deverá evidenciar:

- A) Saldo final de Capital Social de R\$ 180.000,00 e da Reserva para Contingências de R\$ 20.000,00.
- B) Saldo final de Capital Social que corresponderá a R\$ 172.000,00 e variação das Reservas de Lucros de R\$ 42.000,00.
- C) Saldo final de Lucros e Prejuízos Acumulados de R\$ 63.000,00 e variação do Patrimônio Líquido de R\$ 170.000,00.
- D) Saldo final de Lucro e Prejuízos Acumulados corresponderá a R\$ 203.000,00 e do Patrimônio Líquido a R\$ 429.000,00.

6.(Consulplan/Exame CFC/2022.2) Uma sociedade empresária apresentou as seguintes informações relativas ao exercício social de 2021:

- O Lucro Líquido do exercício foi de R\$ 18.500,00;
- A Despesa com Depreciação, no exercício, foi de R\$ 1.300,00;
- Os valores totais das variações ocorridas nas contas do Ativo Circulante e Passivo Circulante foram:
 - ✓ Duplicatas a Receber: aumento de R\$ 7.000,00;
 - ✓ Estoques de Mercadoria para Revenda: diminuição de R\$ 9.000,00;
 - ✓ Fornecedores: aumento de R\$ 5.000,00; e,
 - ✓ Outras Obrigações a Pagar: diminuição de R\$ 1.500,00;
- Recebimento do valor de R\$ 2.000,00 referente à venda de item do Imobilizado, sem ganho ou perda de capital na operação; e,
- Pagamento do valor de R\$ 20.000,00 relativo à parcela de Financiamento realizado em 2019.

Considerando as informações apresentadas e o disposto na NBC TG 03 (R3) – Demonstração dos Fluxos de Caixa, é correto afirmar que a Demonstração dos Fluxos de Caixa em 31/12/2021 evidenciará uma Variação Líquida de Caixa e Equivalentes de Caixa de:

- A) (R\$ 3.700,00).
- B) R\$ 7.300,00.
- C) R\$ 3.300,00.
- D) R\$ 47.300,00.

**E-BOOK 800 QUESTÕES ATUALIZADAS EXAME CFC
CFC DE A A Z**

7.(Consulplan/Exame CFC/2022.2) Uma sociedade empresária optante pelo Lucro Presumido tem um funcionário contratado pelo regime da CLT, em março de 2022, que não possui dependentes e sobre o qual foram apresentadas as seguintes informações referentes à sua remuneração:

Discriminação	R\$
Salário mensal	2.200,00
Horas Extras + Descanso Semanal Remunerado sobre Horas Extras	260,000
TOTAL	2.460,00

As tabelas a seguir apresentam as bases de cálculo e as alíquotas de INSS e IRRF vigentes a partir de 1º de janeiro de 2022:

Tabela de Contribuição do INSS para 2022				
Base de Cálculo		Alíquota	Dedução	
R\$		%	R\$	
0,00	a	7,5%	1.212,00 (Salário mínimo)	
1.212,01	a	9,0%	2.427,35	
2.427,36	a	12,0%	3.641,03	
3.641,04	a	14,0%	7.087,22	

Tabela do IRRF para 2022 – Valores mensais				
Base de Cálculo		Alíquota	Dedução	
R\$		%	R\$	
0,00	a	isento	1.903,98	
1.903,99	a	7,5%	2.826,65	
2.826,66	a	15,0%	3.751,05	
3.751,06	a	22,5%	4.664,68	
a partir de		27,5%	4.664,69	

A tabela a seguir apresenta os percentuais em que está submetida a sociedade empresária para cálculo dos encargos sociais.

INSS – Encargos do Empregador	
Fundo de Previdência e Assistência Social – FPAS	20,0%
Contribuições para Terceiros	5,8%
Seguro Acidente de Trabalho – SAT (Já olvidados: Fator Acidentário de Prevenção – FAP e Risco de Acidente no Trabalho – RAT)	2,0%
TOTAL:	27,8%

Fundo de Garantia por Tempo de Serviço – FGTS	8,0%
---	------

Considerando exclusivamente as informações apresentadas, o valor da remuneração líquida do empregado e dos encargos sociais (parte da empresa) a serem pagos, referentes a março de 2022, correspondem, aproximadamente (para fins de simplificação), a:

- A) R\$ 2.123,00 e R\$ 831,00.
- B) R\$ 2.230,00 e R\$ 881,00.
- C) R\$ 2.033,00 e R\$ 684,00.
- D) R\$ 2.257,00 e R\$ 907,00.

E-BOOK 800 QUESTÕES ATUALIZADAS EXAME CFC
CFC DE A A Z

8.(Consulplan/Exame CFC/2022.2) O advogado de determinada entidade empresária do setor de serviços apresentou as seguintes informações referentes às questões judiciais movidas em desfavor da empresa:

Processo	Valor	Chance de ocorrência
Processo trabalhista relativo a horas extras	R\$ 100.000,00	Provável
Processo trabalhista relativo a trabalho análogo à escravidão	R\$ 80.000,00	Remota
Processo civil relativo a danos corporais advindos de acidentes de trabalho	R\$ 70.000,00	Possível
Processo tributário relativo a recolhimento do ISSQN	R\$ 60.000,00	Provável
Processo tributário relativo a Imposto de Renda Pessoa Jurídica	R\$ 50.000,00	Provável

Considerando as informações disponibilizadas e as disposições da NBC TG 25 (R2) – Provisões, Passivos Contingentes e Ativos Contingentes, podemos afirmar que a empresa:

- A) Deverá reconhecer como provisão o valor de R\$ 280.000,00 dos processos.
- B) Não deverá divulgar o valor de R\$ 150.000,00 dos processos como passivo contingente.
- C) Deverá apenas divulgar o valor de R\$ 70.000,00 de processos como passivo contingente.
- D) Deverá divulgar, mas não reconhecer, R\$ 80.000,00 de processos como passivo contingente.

9.(Consulplan/Exame CFC/2022.2) Determinada sociedade empresária apresentou o Balanço Patrimonial e a Demonstração de Resultado nos anos de X1 e X2

Balanço Patrimonial (R\$)		
Ativos	31-12-X1	31-12-X2
Caixa	R\$ 159.000,00	R\$ 191.000,00
Contas a receber	R\$ 15.000,00	R\$ 12.000,00
Estoques	R\$ 160.000,00	R\$ 130.000,00
Despesas pagas antecipadamente	R\$ 8.000,00	R\$ 6.000,00
Terreno	R\$ 80.000,00	R\$ 180.000,00
Equipamentos		R\$ 163.000,00
Depreciação acumulada		R\$ (19.000,00)
Total do Ativo	R\$ 422.000,00	R\$ 663.000,00
Passivos e PL		
Fornecedor	R\$ 60.000,00	R\$ 52.000,00
Despesas provisionadas a pagar (operacionais)	R\$ 20.000,00	R\$ 15.000,00
Impostos de Renda a pagar		R\$ 12.000,00
Títulos de dívida a pagar		R\$ 90.000,00
Ações Ordinárias	R\$ 300.000,00	R\$ 400.000,00
Lucros Acumulados	R\$ 42.000,00	R\$ 94.000,00
Total do Passivo	R\$ 422.000,00	R\$ 663.000,00

Demonstração do Resultado 31-12-X2	
Receitas	R\$ 975.000,00
Custo das mercadorias vendidas	(R\$ 660.000,00)
Despesas Operacionais (excluindo Depreciação)	(R\$ 176.000,00)
Despesas de depreciação	(R\$ 19.000,00)
Lucro antes do imposto de renda	R\$ 120.000,00
Despesa de imposto de renda	(R\$ 36.000,00)
Lucro Líquido	R\$ 84.000,00

Considerando única e exclusivamente as informações disponibilizadas e, ainda, a NBC TG 03 (R3) – Demonstração do Fluxo de Caixa (DFC), em relação à DFC dessa empresa, apurada em 31-12-20X2, assinale a afirmativa correta.

- A) O caixa gerado nas atividades operacionais foi R\$ 32.000,00.

E-BOOK 800 QUESTÕES ATUALIZADAS EXAME CFC
CFC DE A A Z

- B) O caixa gerado nas atividades operacionais foi R\$ 137.000,00.
C) O caixa gerado nas atividades de investimento foi R\$ 58.000,00.
D) O caixa consumido nas atividades de financiamento foi R\$ 163.000,00.

10.(Consulplan/Exame CFC/2022.2) Determinada entidade empresária do ramo comercial apresentou, no mês de janeiro, as seguintes operações:

- 05/01 – Compra de 20 unidades de mercadorias, a prazo, a R\$ 110,00 cada uma;
- 06/01 – Devolução de uma das unidades de mercadorias adquirida no dia anterior;
- 07/01 – Abatimento de R\$ 5,00 por unidade sobre as 19 unidades das mercadorias restantes (adquiridas em 05/01);
- 08/01 – Venda a prazo de 20 unidades de mercadorias pelo total de R\$ 4.000,00;
- 09/01 – Recebimento em devolução de duas unidades da venda anterior;
- 10/01 – Abatimento concedido sobre as demais mercadorias vendidas no total de R\$ 230,00; e, ● Estoque inicial constituído de 5 unidades adquiridas a R\$ 100,00 cada uma.

Considerando única e exclusivamente as informações disponibilizadas e, ainda, sabendo que a empresa utiliza o método de avaliação de estoque “Primeiro a Entrar Primeiro a Sair (PEPS)”, assinale, a seguir, o valor do Custo da Mercadorias Vendidas no dia 08/01.

- A) R\$ 1.865,00
B) R\$ 2.075,00
C) R\$ 2.590,00
D) R\$ 2.700,00

11.(Consulplan/Exame CFC/2022.2) Determinada sociedade empresária do ramo comercial apresentou os seguintes saldos iniciais em 1º/01/20XX:

Banco Conta Movimento	R\$ 160.000,00
Estoque de Mercadorias (200 unidades)	R\$ 20.000,00
Clientes	R\$ 60.000,00
Fornecedores	R\$ 130.000,00
Empréstimos – Curto Prazo	R\$ 40.000,00
Veículos	R\$ 40.000,00
Imóveis	R\$ 80.000,00
Capital Social	R\$ 308.500,00
Depreciação Acumulada Veículos	R\$ 500,00
Despesa Antecipada (Aluguel)	R\$ 120.000,00
Depreciação Acumulada Imóveis	R\$ 1.000,00

Durante o mês de janeiro do citado ano, ocorreram as operações descritas a seguir; analise-as.

01/01/20XX: Empresa vende à vista 100 unidades de mercadorias que estavam no estoque por R\$ 300,00 cada unidade.

05/01/20XX: Clientes pagaram a metade do que deviam.

04/01/20XX: Empresa comprou 50 unidades de mercadorias para revenda no valor total de R\$ 5.000,00, pagando à vista.

10/01/20XX: Empresa pagou 40% do que devia aos fornecedores.

E-BOOK 800 QUESTÕES ATUALIZADAS EXAME CFC
CFC DE A A Z

15/01/20XX: Sócio integralizou capital no montante de R\$ 200.000,00, sendo metade integralizada na conta bancária e o restante em um imóvel.

17/01/20XX: Empresa vendeu 40 unidades de mercadorias a R\$ 250,00 cada. A venda foi a prazo.

20/01/20XX: Empresa pagou metade do empréstimo bancário.

21/01/20XX: Empresa reconheceu a despesa com energia elétrica e água, pagando o valor de R\$ 1.000,00.

31/01/20XX: Empresa reconheceu um mês de despesa com aluguel pago antecipadamente.

31/01/20XX: Empresa fez o reconhecimento da despesa com salários no valor de R\$ 3.000,00. Tal quantia será paga no mês seguinte.

31/01/20XX: Empresa fez a contabilização da depreciação e a amortização dos bens do ativo imobilizado de acordo com a legislação fiscal e com o quadro a seguir:

	Taxa Anual	Anos de Vida Útil
Veículos	20%	5
Imóveis	4%	25

Considerando exclusivamente as informações disponibilizadas e, ainda, a NBC TG 26 (R5) – Apresentação das Demonstrações Contábeis, em relação ao Balanço Patrimonial da empresa, apurado em 31/01/20XX, assinale a afirmativa correta.

- A) O total do Ativo Circulante é R\$ 403.000,00.
- B) O total do Passivo Circulante é R\$ 217.566,66.
- C) O total do Ativo Não Circulante é R\$ 101.000,00.
- D) O total do Passivo Não Circulante é R\$ 20.000,00.

12.(Consulplan/Exame CFC/2022.2) Duas sociedades empresárias – empresa A e empresa B – realizaram uma operação conjunta no ano de X2. Essa operação se referiu à compra de 80% da empresa B pela empresa A, no valor de R\$ 50.000,00. O Balanço Patrimonial das duas empresas, no ano de X1, encontra-se disponibilizado a seguir:

ATIVO			PASSIVO		
	Empresa A	Empresa B		Empresa A	Empresa B
Ativo Circulante			Passivo Circulante		
• Bancos	R\$ 150.000,00	R\$ 10.000,00			
Ativo Não Circulante			Passivo Não Circulante		
• Imobilizado					
• Terreno		R\$ 10.000,00	Patrimônio Líquido		
			• Capital Social	R\$ 150.000,00	R\$ 20.000,00
TOTAL DO ATIVO	R\$ 150.000,00	R\$ 20.000,00	TOTAL DO PASSIVO	R\$ 150.000,00	R\$ 20.000,00

Na data da compra, o valor de mercado do terreno era R\$ 20.000,00. Há, também, o valor de mercado da marca da empresa B, que era de R\$ 8.000,00. Nesse sentido, considerando exclusivamente tais informações, qual o valor do ágio por expectativa de rentabilidade futura na combinação de negócio (também chamado de goodwill) total contabilizado no Balanço Patrimonial consolidado ao final de X2?

(Considerar que o valor justo da parcela dos não controladores é igual ao do valor pago pelo novo controlador.)

- A) R\$ 12.500,00
- B) R\$ 24.500,00
- C) R\$ 38.000,00
- D) R\$ 50.000,00

E-BOOK 800 QUESTÕES ATUALIZADAS EXAME CFC
CFC DE A A Z

13.(Consulplan/Exame CFC/2022.2) Uma sociedade empresária optante do lucro real apresentou as seguintes despesas, custos e receitas em 2021:

- Receita de serviços prestados (tributável): R\$ 500.000,00;
- Receita de equivalência patrimonial (não tributável): R\$ 20.000,00;
- Custos dos serviços prestados (dedutíveis): R\$ 250.000,00;
- Despesas com provisão para processos trabalhistas (não dedutíveis – temporárias): R\$ 50.000,00; e, ● Despesas com multas (não dedutíveis): R\$ 40.000,00.

A sociedade empresária apresenta histórico de lucratividade e um estudo detalhado que também prevê a apuração de lucro nos próximos cinco anos. De acordo com o Pronunciamento Técnico CPC 32 – Tributos sobre o Lucro, o lucro líquido (contábil) da sociedade empresária, em 31/12/2021, considerando a alíquota fixa de tributos sobre o lucro de 34% foi:

- A) R\$ 95.000,00
- B) R\$ 108.800,00
- C) R\$ 112.000,00
- D) R\$ 180.000,00

14.(Consulplan/Exame CFC/2022.2) Uma indústria adquiriu um equipamento de grande porte em 1º de julho de 2020. Para aquisição da máquina, a sociedade deveria desembolsar R\$ 1.500.000,00 à vista. Após analisar o seu fluxo de caixa, a administração da indústria decidiu financiar o pagamento da máquina junto ao fornecedor em 36 parcelas mensais de R\$ 50.000,00, totalizando R\$ 1.800.000,00. Adicionalmente, a empresa ainda desembolsou R\$ 52.000,00 para transportar a máquina da sede do fornecedor ao local de sua instalação; R\$ 160.000,00 com tributos não recuperáveis; e, R\$ 10.000,00 com seguro no transporte. Sabe-se que a indústria contratou uma empresa especializada para realizar a instalação e incorreu em gastos com instalação no montante de R\$ 70.000,00. Findada a instalação, a fase de testes do funcionamento da máquina gerou custos de R\$ 14.000,00 e as amostras produzidas, na fase de testes, foram vendidas por R\$ 6.000,00. Devidamente instalada e testada, a máquina ficou apta para produzir em 1º de outubro de 2020. Posteriormente, a empresa pagou R\$ 5.000,00 na realização de um curso para treinamento de seus empregados a fim de operar o equipamento. O método de unidades produzidas foi adotado para o cálculo da depreciação, considerando valor residual de 10% do custo de aquisição. A capacidade estimada de produção ao longo da vida útil da máquina é de 2.000.000 unidades. Em 2020, a produção foi de 60.000 unidades. Em 2021, a produção foi de 220.000 unidades. Considerando tais informações e, ainda, de acordo com a NBC TG 27 (R4) – Ativo Imobilizado, é correto afirmar que o valor contábil líquido (deduzido o saldo da depreciação acumulada) desse ativo, em 31/12/2021, foi:

- A) R\$ 1.566.208,00
- B) R\$ 1.573.200,00
- C) R\$ 1.577.570,00
- D) R\$ 1.835.400,00

E-BOOK 800 QUESTÕES ATUALIZADAS EXAME CFC
CFC DE A A Z

15. (Consulplan/Exame CFC/2022.2) A empresa Potiffar Ltda. atua no ramo de revenda de celulares para consumidores finais. No dia 10/08/2022, a empresa adquiriu dez celulares da marca Xonglong, sendo o valor total da nota fiscal de entrada de R\$ 21.120,00, pagando 50% à vista e 50% para pagamento em dois meses. Na operação incidem IPI à alíquota de 10% (com valor destacado na Nota Fiscal) e ICMS de 18%. Considerando única e exclusivamente as informações disponibilizadas, a situação descrita e o disposto na NBC TG 16 (R2) – Estoques, a escrituração contábil da operação no Livro Diário será:

D – Mercadorias para revenda	R\$ 17.664,00
A) D – ICMS a recuperar	R\$ 3.456,00
C – Bancos Conta Movimento	R\$ 10.560,00
C – Fornecedores Nacionais	R\$ 10.560,00
D – Mercadorias para revenda	R\$ 15.774,00
D – ICMS a recuperar	R\$ 3.456,00
B) D – IPI a recuperar	R\$ 1.920,00
C – Bancos Conta Movimento	R\$ 10.560,00
C – Fornecedores Nacionais	R\$ 10.560,00
D – Mercadorias para revenda	R\$ 17.318,40
C) D – ICMS a recuperar	R\$ 3.801,60
C – Bancos Conta Movimento	R\$ 10.560,00
C – Fornecedores Nacionais	R\$ 10.560,00
D – Mercadorias para revenda	R\$ 15.398,40
D – ICMS a recuperar	R\$ 3.801,60
D) D – IPI a recuperar	R\$ 1.920,00
C – Bancos Conta Movimento	R\$ 10.560,00
C – Fornecedores Nacionais	R\$ 10.560,00

16. (Consulplan/Exame CFC/2022.2) Uma empresa do ramo comercial apresentou, no mês de dezembro/2021, os seguintes fatos econômicos:

- I. Venda de mercadorias pelo valor bruto de R\$ 40.000,00, sobre o qual incidem PIS e COFINS, sob o regime cumulativo, e também à alíquota interna de 15%.
- II. Desconto incondicional sobre a venda, no valor de R\$ 4.000,00.
- III. Como parte da venda foi efetuada a longo prazo, houve contabilização de ajuste a valor presente do crédito a receber, no valor de R\$ 3.500,00, indedutível para fins tributários.
- IV. O custo das mercadorias vendidas equivale a 35% do valor da Receita Líquida.
- V. A referida empresa é optante pelo regime de tributação do IRPJ com base no lucro presumido e adota o regime de competência para fins de incidência da Contribuição para o PIS e para COFINS.

Informações adicionais:

- As alíquotas cumulativas da Contribuição para o PIS e para COFINS, de acordo com o Art. 124 da Instrução Normativa RFB nº 1.911/2019 são, respectivamente, de 0,65% e de 3%; e,
- O valor do ICMS não compõe a base de cálculo para fins de incidência do PIS e da COFINS, conforme entendimento do Supremo Tribunal Federal.

Com base nas informações disponibilizadas, o Resultado com Mercadorias do mês de dezembro/2021 foi:

- A) R\$ 15.025,85
- B) R\$ 15.778,18

E-BOOK 800 QUESTÕES ATUALIZADAS EXAME CFC
CFC DE A A Z

- C) R\$ 16.889,02
- D) R\$ 19.164,02

17.(Consulplan/Exame CFC/2022.2) Por meio de Memorando Conjunto do Departamento Jurídico e do Departamento Tributário, o Departamento de Contabilidade da Cia. Terra Prometida é comunicado de que a entidade acaba de ingressar com ação judicial contra a União, pleiteando créditos tributários cobrados a maior nos últimos cinco anos. O documento informa ainda que, em casos parecidos, não há consenso sobre o efetivo direito das empresas, sendo possível, mas improvável, o desfecho favorável da ação. Diante da situação descrita, e com base na NBC TG 25 (R2) – Provisões, Passivos Contingentes e Ativos Contingentes, o contador da Cia. Terra Prometida:

- A) Não deve proceder a qualquer registro contábil em contas patrimoniais, nem efetuar qualquer tipo de divulgação em notas explicativas.
- B) Deve registrar em conta de Ativo Diferido o valor das diferenças apuradas pelos outros setores, atualizados monetariamente e corrigidos por juros de mora.
- C) Deve divulgar o fato em notas explicativas sem, no entanto, proceder ao registro de qualquer direito no Balanço Patrimonial, ante a incerteza de fruição de benefícios econômicos futuros.
- D) Deve registrar em conta de Ativo Não Circulante – Realizável a Longo Prazo – Créditos Tributários, o montante provável de realização da ação judicial, em valores nominais, divulgando o fato em notas explicativas.

18. (Consulplan/Exame CFC/2022.2) Considerando o processo de gestão de uma instituição é constituído por um conjunto de processos decisórios organizados por fases que visam garantir a missão, otimizar os resultados econômicos e a eficácia empresarial, relacione adequadamente as colunas a seguir.

1. Planejamento estratégico.
2. Planejamento operacional.
3. Planejamento tático.

- () Elo entre operação e gestão. Possibilita que as operações da empresa flutuem, pois é flexível; o que dá capacidade de reação a imprevistos e mudanças.
- () A premissa é assegurar o cumprimento da missão da empresa. Nessa fase, são identificadas as oportunidades e ameaças, pontos fortes e fracos.
- () Foco de curto ou, no máximo, médio prazo, definindo ações departamentais e suas respectivas mensurações. É nessa etapa que os objetivos da empresa são desenhados em projetos e metas por setor. () Busca-se identificar e escolher um plano de ação a ser implementado que otimize os resultados no curto, médio e longo prazo.

A sequência está correta em

- A) 3, 3, 2, 1.
- B) 3, 1, 3, 2.
- C) 2, 1, 3, 1.
- D) 3, 2, 1, 1.

E-BOOK 800 QUESTÕES ATUALIZADAS EXAME CFC
CFC DE A A Z

19.(Consulplan/Exame CFC/2022.2) Analise os excertos a seguir.

- I. “As demonstrações contábeis nele devem ser transcritas, completando-se com as assinaturas do titular ou de representante legal da entidade e do profissional da contabilidade legalmente habilitado.”
- II. “Nele devem ser lançadas, em ordem cronológica, com individualização, clareza e referência ao documento probante, todas as operações ocorridas, e quaisquer outros fatos que provoquem variações patrimoniais.”

Podemos afirmar que tais informações se referem ao seguinte livro contábil:

- A) Livro Caixa.
B) Livro Diário.
C) Livro Razão.
D) Livro de Registro de Inventário.

20.(Consulplan/Exame CFC/2022.2) Diversos aspectos de legislação e normativos tributários estão presentes no cotidiano daqueles que militam na área contábil. É necessário que o contador entenda os conceitos de fato gerador, bases de cálculo e alíquotas dos tributos incidentes sobre as diversas operações efetuadas pelas entidades. Nesse sentido, analise as contas contábeis de resultado demonstradas a seguir, extraídas do balancete de verificação de uma determinada Cia. (empresa do ramo industrial) em 31/12/2021.

PIS / COFINS sobre Faturamento.....	R\$ 3.850,00
Imposto sobre a Propriedade Territorial Urbana	R\$ 2.125,00
ICMS sobre vendas	R\$ 11.295,00
Perdas Estimadas com Créditos de Liquidação Duvidosa	R\$ 1.945,00
Faturamento Bruto de Vendas de Produtos	R\$ 45.090,00
INSS / FGTS	R\$ 8.660,00
Vendas Canceladas	R\$ 2.320,00
Descontos Financeiros Obtidos	R\$ 1.105,00
IRPJ Corrente	R\$ 2.125,00
PIS sobre a Folha de Pagamentos	R\$ 975,00
IOF – Imposto Sobre Operações Financeiras	R\$ 390,00
IPI sobre o Faturamento	R\$ 4.215,00
Comissões sobre Vendas	R\$ 2.770,00
CSLL Corrente	R\$ 1.435,00
Descontos Incondicionais Concedidos	R\$ 1.200,00

Com base nos dados anteriores, assinale a alternativa que representa corretamente a Receita Líquida de Vendas da citada Cia. em 2021.

- A) R\$ 19.440,00
B) R\$ 20.265,00
C) R\$ 21.235,00
D) R\$ 22.210,00

E-BOOK 800 QUESTÕES ATUALIZADAS EXAME CFC
CFC DE A A Z

21.(Consulplan/Exame CFC/2022.2) Em 2021, uma cadeia de lojas passou a avaliar a abertura de uma nova filial em 2022, cujo investimento inicial era R\$ 50.000,00. Os contadores estimaram as receitas e as despesas, em reais, para os primeiros anos da filial, do seguinte modo:

Ano	Receitas	Despesas
2022	R\$ 50.000,00	R\$ 80.000,00
2023	R\$ 60.000,00	R\$ 50.000,00
2024	R\$ 80.000,00	R\$ 50.000,00
2025	R\$ 100.000,00	R\$ 60.000,00
2026	R\$ 110.000,00	R\$ 60.000,00

Assinale o ano da ocorrência do payback simples:

- A) 2023
- B) 2024
- C) 2025
- D) 2026

22.(Consulplan/Exame CFC/2022.2) Empresa brasileira fundada na década de 1949 atua em um mercado muito competitivo e dominado por grandes grupos multinacionais. Essa empresa precisa oferecer sempre soluções inovadoras e criativas a seus clientes, caso contrário, corre o risco de perder mercado e ser “engolida” por alguma gigante do setor. A Demonstração Financeira, elaborada pela citada empresa, que permite aos interessados visualizar sua posição financeira e patrimonial em determinada data trata-se de:

- A) Balanço Patrimonial.
- B) Demonstração dos Fluxos de Caixa.
- C) Demonstração do Valor Adicionado.
- D) Demonstração dos Lucros e Prejuízos Acumulados.

23.(Consulplan/Exame CFC/2022.2) Os elementos reconhecidos nas demonstrações contábeis são quantificados em termos monetários. Isso exige a seleção de uma base de mensuração. A base de mensuração é uma característica identificada de item sendo mensurado. Aplicar a base de mensuração a ativo ou passivo cria uma mensuração para esse ativo ou passivo e para as respectivas receitas e despesas. De acordo com o disposto na NBC TG – Estrutura Conceitual para relatório financeiro, NÃO é(são) considerado(s) como base de mensuração do Valor Atual de item a ser mensurado:

- A) Valor justo.
- B) Custo histórico.
- C) Custo corrente.
- D) Valor em uso e Valor de Cumprimento.

E-BOOK 800 QUESTÕES ATUALIZADAS EXAME CFC
CFC DE A A Z

24.(Consulplan/Exame CFC/2022.2) Conhecer as normas que regem um negócio ou uma profissão é fundamental para o desenvolvimento, a valoração e a permanência da empresa e do profissional no mercado. O desconhecimento de normatizações e regulamentações pode prejudicar a empresa e, por isso, é muito importante que o profissional de contabilidade busque sua certificação e constante atualização. Considerando as definições constantes na NBC TG – Estrutura Conceitual para relatório financeiro, relacione adequadamente os termos apresentados aos seus respectivos significados.

1. Classificação.
2. Prudência.
3. Desreconhecimento.
4. Agregação.
5. Recurso econômico.

- () Parte ou totalidade de determinado ativo ou passivo é apartada (retirada) do Balanço Patrimonial da entidade.
- () Organização de itens que compõem os demonstrativos financeiros com base em características compartilhadas para fins de apresentação e divulgação.
- () Soma de ativos, passivos, patrimônio líquido, receitas ou despesas que possuem características compartilhadas e são incluídas na mesma classificação.
- () Direito que tem potencial de produzir benefícios econômicos.
- () Exercício de cautela ao fazer julgamentos sob condições de incerteza.

A sequência está correta em

- A) 4, 2, 1, 5, 3.
B) 3, 4, 1, 2, 5.
C) 2, 5, 4, 3, 1.
D) 3, 1, 4, 5, 2.

25.(Consulplan/Exame CFC/2022.2) Considerando o processo e os critérios de reconhecimento e desreconhecimento, além de outras conceituações existentes na NBC TG – Estrutura Conceitual para relatório financeiro, marque V para as afirmativas verdadeiras e F para as falsas.

- () Reconhecimento é o processo de captação para inclusão no balanço patrimonial e na demonstração do valor adicionado de item que não atenda à definição de um dos elementos das demonstrações contábeis. () Reconhecimento de ativo ou passivo específico é apropriado se fornecer não apenas informações relevantes, mas também representação fidedigna desse ativo ou passivo e de quaisquer receitas, despesas ou mutações do patrimônio líquido resultantes.
- () Somente itens que atendam à definição de ativo, passivo ou patrimônio líquido devem ser reconhecidos no Balanço Patrimonial. De igual forma, somente itens que atendem à definição de receitas ou despesas devem ser reconhecidos na Demonstração do Resultado e na Demonstração do Resultado Abrangente. Contudo, nem todos os itens que atendem à definição de um desses elementos devem ser reconhecidos.
- () Não é possível definir precisamente quando o reconhecimento de um ativo ou passivo fornece informações úteis aos usuários das demonstrações contábeis, a um custo que não supere seus benefícios.

A sequência está correta em

- A) V, F, F, V.
B) F, V, V, V.

E-BOOK 800 QUESTÕES ATUALIZADAS EXAME CFC
CFC DE A A Z

- C) V, V, F, F.
D) F, V, F, V.

26.(Consulplan/Exame CFC/2022.2) Em uma reunião da diretoria de determinada empresa com o contador, chefe do departamento de contabilidade, o diretor financeiro questionou se poderia deixar de recolher os tributos devidos no ano de 2022, na expectativa de o governo conceder anistia de débitos tributários em decorrência da pandemia de Covid-19. O contador examinou as normas tributárias atuais e alertou a toda diretoria, oficialmente e por escrito, da existência de penalidades aplicáveis nos recolhimentos de tributos em atraso, e orientou que os tributos fossem recolhidos nos prazos estabelecidos na legislação então vigente. Considerando unicamente a situação descrita e com base no Código de Ética Profissional do Contador (NBC PG 01 de 07/02/2019), analise a conduta ética do profissional de contabilidade, marque V para as afirmativas verdadeiras e F para as falsas.

- () Exerceu a profissão contábil com imprudência, já que existe a expectativa do governo conceder anistia de débitos tributários.
() Exerceu a profissão contábil com zelo, pois alertou sobre a existência de penalidades aplicáveis nos recolhimentos de tributos em atraso.
() Exerceu a profissão contábil com negligência, considerando que a sua orientação poderá ocasionar uma redução no patrimônio do cliente.
() Exerceu a profissão contábil com diligência, pois orientou que os tributos fossem recolhidos nos prazos estabelecidos na legislação vigente.

A sequência está correta em

- A) F, V, V, V.
B) V, F, F, V.
C) V, F, V, F.
D) F, V, F, V.

27.(Consulplan/Exame CFC/2022.2) De acordo com a NBC PG 01 de 2019 (Código de Ética Profissional do Contador), analise as afirmativas a seguir.

- I. O contador pode indicar, em veículo de comunicação, os trabalhos realizados e a relação de clientes, quando por estes autorizado.
II. É vedado ao contador transferir, ainda que parcialmente, a execução de serviços a seu cargo a outro profissional.
III. Com a anuência por escrito do cliente, o contador pode transferir o contrato de serviços a seu cargo a outro profissional.
IV. Os profissionais de contabilidade poderão executar campanhas agressivas de marketing, estipulando honorários em valores irrisórios para angariação de grande quantidade de clientes.

Está correto o que se afirma apenas em

- A) I e II.
B) I e III.
C) I e IV.
D) II e III.

E-BOOK 800 QUESTÕES ATUALIZADAS EXAME CFC
CFC DE A A Z

28.(Consulplan/Exame CFC/2022.2) O contador é o profissional que cuida de questões econômicas, financeiras, tributárias e patrimoniais de pessoas físicas e jurídicas e, por isso, a sua atuação deve ser sempre pautada pela conduta ética. De acordo com a NBC PG 100 (R1), relacione a conduta do profissional da Contabilidade descrita na afirmativa a seguir, com o respectivo princípio fundamental de ética.

1. Ser direto e honesto em todas as relações profissionais e comerciais.
2. Respeitar o sigilo das informações obtidas.
3. Cumprir as leis e os regulamentos pertinentes para evitar a conduta indevida.
4. Atuar de forma diligente e de acordo com os padrões técnicos e profissionais aplicáveis.

- () Competência profissional e devido zelo.
() Comportamento profissional.
() Integridade.
() Confidencialidade.

A sequência está correta em:

- A) 2, 3, 4, 1.
B) 3, 4, 2, 1.
C) 4, 3, 1, 2.
D) 3, 2, 1, 4.

29.(Consulplan/Exame CFC/2022.2) Considerando a legislação sobre Ética Profissional, incluindo normas correlatas, especificamente no que se refere à NBC PO 900, que dispõe sobre a independência para trabalho de asseguarção diferente de auditoria e revisão, analise as afirmativas a seguir.

- I. Os trabalhos de asseguarção devem ser, obrigatoriamente, baseados em afirmações ou em relatórios diretos, casos em que envolvem, unicamente, duas partes distintas: a firma e a parte responsável.
- II. No trabalho de asseguarção, a avaliação e, concomitantemente, a mensuração do objeto, devem ser realizadas, exclusivamente, pela firma.
- III. A conclusão dos trabalhos de asseguarção visa aumentar o nível de confiança da parte responsável.

Assinale a alternativa correta.

- A) Apenas a afirmativa II está eivada de vícios que a invalidam.
B) Todas as afirmativas estão corretas e de acordo com as normativas.
C) As afirmativas I, II e III estão equivocadas e em desacordo com as normativas.
D) Apenas a afirmativa III está equivocada, pois os trabalhos de asseguarção podem aumentar a confiança de todos os envolvidos, inclusive da parte responsável.

30.(Consulplan/Exame CFC/2022.2) A contabilidade é atividade tradicional no meio corporativo. Toda empresa necessita de um profissional de contabilidade para organizar e registrar adequadamente suas atividades. Para que os profissionais da área atuem de modo adequado, é necessário seguir diretrizes éticas e técnicas específicas. Portanto, faz-se necessário que referido profissional tenha conhecimento das disposições das Normas Brasileiras de Contabilidade. Considerando os procedimentos e critérios estabelecidos na NBC TG 1000 (R1) – Contabilidade para Pequenas e Médias Empresas e as disposições do Pronunciamento Técnico CPC 04 (R1) – Ativo Intangível, analise as afirmativas a seguir.

E-BOOK 800 QUESTÕES ATUALIZADAS EXAME CFC
CFC DE A A Z

- I. Ativo intangível é um ativo monetário não identificável e sem substância física.
- II. Nos termos da NBC TG 1000 (R1) – Contabilidade para Pequenas e Médias Empresas, todos os ativos intangíveis devem ser considerados como tendo vida útil finita. Caso a vida útil do ativo intangível não puder ser estabelecida de forma confiável, a vida útil deve ser determinada com base na melhor estimativa da administração, mas não deve exceder a dez anos.
- III. Nos termos do Pronunciamento Técnico CPC 04 (R1), Ativo Intangível com vida útil indefinida não deve ser amortizado.
- IV. A vida útil de ativo intangível que não é amortizado não necessita ser revisada periodicamente.

Está correto o que se afirma apenas em

- A) I e III.
- B) II e III.
- C) I, II e III.
- D) I, II e IV.

31.(Consulplan/Exame CFC/2022.2) Em reunião com o departamento de contabilidade, o advogado de determinada empresa informa à chefia responsável, que, no último mês, a empresa foi notificada da existência de três ações judiciais, cujas características são:

- I. Ação de natureza trabalhista, ajuizada por ex-funcionário que alega o não recebimento de verbas. O advogado julga provável que será necessário desembolsar, até o encerramento do exercício seguinte, o valor de R\$ 15.000,00, baseado em decisões recentes de casos semelhantes.
- II. Ação de natureza fiscal, no valor de R\$ 9.000,00, ajuizada pela Prefeitura Municipal, que alega erro na base de cálculo do Imposto sobre Serviços recolhido pela empresa no último ano. O advogado afirma ser possível uma saída de recursos, mas não sabe estimar com confiança o prazo de sua ocorrência.
- III. Ação de natureza ambiental, movida pela autarquia de água e esgoto do município, que alega descarte irregular de lixo da empresa, e solicita indenização de R\$ 14.000,00. O advogado afirma que a probabilidade de saída de recursos em decorrência deste litígio é remota, quase nula.

Considerando o exposto e com base na NBC TG 25 (R2) – Provisões, Passivos Contingentes e Ativos Contingentes, assinale a afirmativa correta.

- A) O contador deve proceder ao reconhecimento de um passivo exigível de R\$ 15.000,00, além de constituir provisão no Passivo Não Circulante no valor de R\$ 23.000,00.
- B) As ações judiciais descritas nos itens I, II e III configuram-se como passivos contingentes; portanto, não é necessária qualquer provisão ou divulgação em Notas Explicativas.
- C) O procedimento a ser adotado pelo contador, em conformidade com a Norma citada, é o reconhecimento imediato de provisão no Passivo Circulante, no valor total de R\$ 38.000,00.
- D) A ação descrita no item I requer a constituição de uma provisão, no Passivo Circulante, no valor de R\$ 15.000,00, enquanto as ações descritas nos itens II e III devem ser consideradas Passivos contingentes e, por isso, não devem ser reconhecidas. Contudo, há a necessidade de divulgação, em Notas Explicativas, da ação descrita no item II.

E-BOOK 800 QUESTÕES ATUALIZADAS EXAME CFC
CFC DE A A Z

32.(Consulplan/Exame CFC/2022.2) As NBC TG 1000 – Contabilidade para Pequenas e Médias Empresas foi emitida pelo CFC para aplicação às demonstrações contábeis para fins gerais de Pequena e Média Empresa (PME), conjunto composto por sociedades fechadas e que não sejam requeridas a fazer prestação pública de suas contas. Em relação às demonstrações contábeis da PME, assinale a afirmativa correta.

- A) São dirigidas às necessidades comuns de usuários externos à entidade inclusive de acionistas.
- B) Estão inclusas aquelas que são apresentadas separadamente ou dentro de outro documento público como um relatório anual ou um prospecto.
- C) São direcionadas às necessidades de informação financeira gerais por parte de usuários que não estão em posição de exigir relatórios feitos sob medida para atender suas necessidades particulares de informação.
- D) Em regra geral são produzidas apenas para o uso de proprietários-administradores ou apenas para o uso de autoridades fiscais ou outras autoridades governamentais e, sendo apenas para esta finalidade, não são necessariamente demonstrações contábeis para fins gerais.

33.(Consulplan/Exame CFC/2022.1) No mês de janeiro de 2022, a empresa A apresentou as seguintes transações:

Dia 04: recebimento de R\$ 25.000,00, em dinheiro, referente à receita de vendas de mercadorias realizadas no mês anterior.

Dia 05: pagamento de R\$ 15.000,00 para quitar obrigações registradas em Contas a Pagar no Passivo Circulante. Foram utilizados recursos de Caixa e Equivalentes de Caixa.

Dia 05: compra de mercadorias para venda por R\$ 30.000,00, em dinheiro.

Dia 07: pagamento de R\$ 23.000,00, em dinheiro, a fornecedores por compras de mercadorias para venda que foram realizadas no mês de novembro de 2021.

Dia 12: venda de mercadorias ao valor líquido de R\$ 40.000,00. Desse valor, os clientes pagaram 70% à vista e o restante (30%) deveria ser pago no mês de fevereiro de 2022.

Dia 18: venda de mercadorias ao valor líquido de R\$ 25.000,00, a prazo. O acordo estabelecia que o recebimento do valor dessa venda ocorreria em março de 2022.

Outras informações:

- Em janeiro de 2022, as Despesas Gerais e Administrativas reconhecidas foram de R\$ 9.000,00. Desse valor, R\$ 8.000,00 deveriam ser pagos em fevereiro de 2022 e o restante, R\$ 1.000,00, se tratava de despesas de depreciação.
- O estoque inicial de mercadorias para venda no mês de janeiro de 2022 foi de R\$ 27.000,00. A empresa encerrou o mês de janeiro de 2022 com R\$ 23.000,00 em estoque de mercadorias para venda.
- O saldo inicial em Caixa e Equivalentes de Caixa no mês de janeiro de 2022 foi de R\$ 53.000,00.

Considerando exclusivamente as informações apresentadas e de acordo com NBC TG 26 (R5) – Apresentação das Demonstrações Contábeis, ao encerrar o exercício do mês de janeiro em 31/01/2022, o Resultado Antes dos Tributos sobre o Lucro foi de:

- A) – R\$ 1.000,00
- B) R\$ 7.000,00
- C) R\$ 22.000,00
- D) R\$ 47.000,00

E-BOOK 800 QUESTÕES ATUALIZADAS EXAME CFC
CFC DE A A Z

34. (Consulplan/Exame CFC/2022.1) No dia 13/04/2022, uma sociedade empresária efetuou uma compra de mercadorias para revenda junto ao Fornecedor X (nacional) no valor de R\$ 28.000,00, para pagamento por meio de uma única duplicata, de mesmo valor, com vencimento em 13/06/2022. Essas mercadorias, adquiridas do Fornecedor X, foram incorporadas imediatamente aos estoques de mercadorias para revenda da sociedade empresária. Também, no dia 13/04/2022, com recursos de sua conta bancária no Banco A, a sociedade empresária realizou uma transferência de R\$ 17.000,00 para o Fornecedor Z (nacional) como adiantamento do pagamento por compras de mercadorias para revenda (mercadorias que seriam recebidas ao longo de seis meses a contar da data da compra). Considerando exclusivamente as informações disponibilizadas, a legislação e normativos vigentes, assinale a alternativa com os lançamentos contábeis que a sociedade empresária deveria realizar para o correto registro das transações no dia 13/04/2022. *(Desconsidere qualquer incidência de tributos.)*

- A) Débito: Mercadorias para Revenda (Estoques / Ativo Circulante) R\$ 28.000,00
Crédito: Fornecedor Nacional X (Fornecedores / Passivo Circulante) R\$ 28.000,00
- Débito: Fornecedor Nacional Z (Fornecedores / Passivo Circulante) R\$ 17.000,00
Crédito: Banco A (Bancos Conta Movimento / Ativo Circulante) R\$ 17.000,00
- B) Débito: Mercadorias para Revenda (Estoques / Ativo Circulante) R\$ 45.000,00
Crédito: Fornecedor Nacional X (Fornecedores / Passivo Circulante) R\$ 28.000,00
Crédito: Banco A (Bancos Conta Movimento / Ativo Circulante) R\$ 17.000,00
- C) Débito: Mercadorias para Revenda (Estoques / Ativo Circulante) R\$ 28.000,00
Crédito: Fornecedor Nacional X (Fornecedores / Passivo Circulante) R\$ 28.000,00
- Débito: Adiantamentos a Fornecedor Nacional Z (Fornecedores / Passivo Circulante) R\$ 17.000,00
Crédito: Banco A (Bancos Conta Movimento / Ativo Circulante) R\$ 17.000,00
- D) Débito: Mercadorias para Revenda (Estoques / Ativo Circulante) R\$ 28.000,00
Crédito: Fornecedor Nacional X (Fornecedores / Passivo Circulante) R\$ 28.000,00
- Débito: Adiantamentos a Fornecedor Nacional Z (Estoques / Ativo Circulante) R\$ 17.000,00
Crédito: Banco A (Bancos Conta Movimento / Ativo Circulante) R\$ 17.000,00

35. (Consulplan/Exame CFC/2022.1) As seguintes operações de compras e de vendas da mercadoria A foram realizadas por uma sociedade empresária no mês de fevereiro de 2022:

Compras

Dia	Quantidade	Custo Unitário
08	1.000 unidades	R\$ 2,00
10	500 unidades	R\$ 2,30
16	1.250 unidades	R\$ 2,80
25	500 unidades	R\$ 3,00

E-BOOK 800 QUESTÕES ATUALIZADAS EXAME CFC
CFC DE A A Z

Vendas		
Dia	Quantidade	Receita Unitária
11	1.000 unidades	R\$ 3,20
17	500 unidades	R\$ 3,00
24	1.250 unidades	R\$ 4,25

- O valor do saldo inicial em estoque de mercadorias no mês de fevereiro de 2022 corresponde a zero.
- A sociedade empresária utiliza o critério do custo médio ponderado como critério de valoração do estoque da mercadoria A. **Considerando exclusivamente as informações apresentadas e o disposto na NBC TG 16 (R2) – Estoques, assinale o valor do custo das mercadorias vendidas apurado no encerramento do mês de fevereiro de 2022.**

- A) R\$ 6.508,33
- B) R\$ 6.650,00
- C) R\$ 6.943,75
- D) R\$ 8.150,00

36.(Consulplan/Exame CFC/2022.1) A Companhia Alfa S.A. adquiriu 100% de participação da Companhia Gama S.A. A contraprestação transferida em troca dessa participação foi de R\$ 1.300.000,00, em dinheiro. Os ativos identificáveis adquiridos e os passivos assumidos por Alfa constavam no Balanço Patrimonial apresentado por Gama, e foram assim mensurados para fins de fechamento do negócio:

- a) Ativos Identificáveis Adquiridos (Ativo Circulante + Ativo Não Circulante) R\$ 970.000,00; e,
- b) Passivos Assumidos (Passivo Circulante + Passivo Não Circulante) R\$ 300.000,00.

Sabe-se que Alfa mensurou os ativos identificáveis adquiridos e os passivos assumidos de Gama pelos respectivos valores justos da data da aquisição e não foram encontradas divergências em relação aos seus valores contábeis. Admitindo que, antes da aquisição, as duas entidades não tinham qualquer tipo de participação/relação uma com a outra e, considerando somente as informações apresentadas, além das disposições da NBC TG 15 (R4) – Combinação de Negócios, na data da aquisição, a Companhia Alfa S.A. deveria reconhecer:

- A) R\$ 630.000,00 de *Goodwill*.
- B) R\$ 630.000,00 de Mais-Valia.
- C) R\$ 630.000,00 de Menos-Valia.
- D) R\$ 630.000,00 de Compra Vantajosa.

37.(Consulplan/Exame CFC/2022.1) Uma sociedade empresária adquiriu um ativo imobilizado e o reconheceu imediatamente em seu patrimônio ao Valor de Custo de R\$ 40.000,00. No momento do reconhecimento inicial, o ativo estava plenamente disponível para uso e a sociedade empresária estimou que a vida útil do ativo seria limitada em cinco anos. Ao final dessa vida útil – após deduzir as despesas estimadas de venda, a sociedade empresária espera obter o valor de R\$ 16.000,00 com a venda do ativo, considerado muito significativo e material para a sociedade. Sabe-se que a sociedade empresária utiliza o método das quotas constantes, para depreciar e apropriar mensalmente as despesas de depreciação ao ativo em questão. Assim, considerando exclusivamente as informações apresentadas e o disposto na NBC TG 27 (R4) – Ativo Imobilizado, assinale o valor contábil esperado para esse ativo, imediatamente após o encerramento do trigésimo terceiro mês de seu uso.

- A) R\$ 10.800,00

E-BOOK 800 QUESTÕES ATUALIZADAS EXAME CFC
CFC DE A A Z

- B) R\$ 13.200,00
- C) R\$ 24.000,00
- D) R\$ 26.800,00

38.(Consulplan/Exame CFC/2022.1) Passando por necessidades de caixa, uma sociedade empresária realizou as seguintes operações junto ao Banco A no dia 01/04/2022:

Captação de empréstimo:

Valor do principal: R\$ 100.000,00.

Data de vencimento do empréstimo: 01/04/2023 (pagamento do principal acrescido de juros/encargos financeiros).

Juros/encargos financeiros devidos: R\$ 26.824,18.

Desconto de duplicata antes de seu vencimento:

Valor da duplicata no vencimento: R\$ 30.000,00.

Data de vencimento da duplicata: 01/10/2022.

Juros/Encargos financeiros devidos em virtude da taxa de desconto simples comercial cobrada pelo banco:
R\$ 3.600,00.

Outras informações:

- O valor do empréstimo e o valor líquido da operação de desconto de duplicata foram creditados ainda no dia 01/04/2022, na conta corrente da sociedade empresária no Banco A.
- O exercício social da sociedade empresária ocorre de 01/01 a 31/12 a cada ano.
- A sociedade empresária adota o ano comercial de 360 dias em todas as suas transações financeiras.

Considerando exclusivamente as informações apresentadas, assinale a alternativa com os lançamentos contábeis que a sociedade empresária deverá realizar para refletirem, em 01/04/2022, o reconhecimento inicial das transações de captação do empréstimo e de desconto de duplicata. (Desconsidere qualquer incidência de impostos.)

A) Captação do Empréstimo:

Débito: Banco A (Bancos Conta Movimento/Ativo Circulante) R\$ 100.000,00

Crédito: Empréstimos a Pagar (Empréstimos Bancários/Passivo Circulante) R\$ 100.000,00

Desconto de Duplicata:

Débito: Banco A (Bancos Conta Movimento / Ativo Circulante) R\$ 30.000,00

Crédito: Duplicatas Descontadas (Empréstimos Bancários / Passivo Circulante) R\$ 30.000,00

B) Captação do Empréstimo:

Débito: Banco A (Bancos Conta Movimento / Ativo Circulante) R\$ 100.000,00

Débito: Encargos Financeiros a Transcorrer (Empréstimos Bancários / Passivo Circulante) R\$ 26.824,18

Crédito: Empréstimos a Pagar (Empréstimos Bancários / Passivo Circulante) R\$ 126.824,18

Desconto de Duplicata:

Débito: Banco A (Bancos Conta Movimento / Ativo Circulante) R\$ 26.400,00

Débito: Encargos Financeiros a Transcorrer (Empréstimos Bancários / Passivo Circulante) R\$ 3.600,00

Crédito: Duplicatas Descontadas (Clientes / Ativo Circulante) R\$ 30.000,00

C) Captação do Empréstimo:

Débito: Banco A (Bancos Conta Movimento / Ativo Circulante) R\$ 100.000,00

Débito: Encargos Financeiros a Transcorrer (Empréstimos Bancários / Passivo Circulante) R\$ 26.824,18

E-BOOK 800 QUESTÕES ATUALIZADAS EXAME CFC
CFC DE A A Z

Crédito: Empréstimos a Pagar (Empréstimos Bancários / Passivo Circulante) R\$ 126.824,18

Desconto de Duplicata:

Débito: Banco A (Bancos Conta Movimento / Ativo Circulante) R\$ 26.400,00

Débito: Encargos Financeiros a Transcorrer (Empréstimos Bancários / Passivo Circulante) R\$ 3.600,00

Crédito: Duplicatas Descontadas (Empréstimos Bancários / Passivo Circulante) R\$ 30.000,00

D) Captação do Empréstimo:

Débito: Banco A (Bancos Conta Movimento / Ativo Circulante) R\$ 100.000,00

Débito: Juros Sobre Empréstimos Bancários (Despesas Financeiras / Resultado) R\$ 26.824,18

Crédito: Empréstimos a Pagar (Empréstimos Bancários / Passivo Circulante) R\$ 126.824,18

Desconto de Duplicata:

Débito: Banco A (Bancos Conta Movimento / Ativo Circulante) R\$ 26.400,00

Débito: Despesa Com Operação de Descontos (Despesas Financeiras Gerais / Resultado) R\$ 3.600,00

Crédito: Duplicatas Descontadas (Empréstimos Bancários / Passivo Circulante) R\$ 30.000,00

39.(Consulplan/Exame CFC/2022.1) As informações seguintes foram obtidas junto a uma sociedade empresária e constavam no contracheque do gerente de loja (funcionário X) no encerramento do exercício do mês de março/2022.

Descrição	Valor (R\$)
Salário Normal (Bruto)	3.636,00
Desconto INSS	345,32
Desconto IRRF	138,80
FGTS	290,88

Outras informações:

- A sociedade empresária efetua o pagamento do salário do funcionário X até o 5º dia útil do mês subsequente ao encerramento de cada exercício mensal.
- O funcionário X tem registro na Carteira de Trabalho e Previdência Social (CTPS) junto à sociedade empresária.
- Os descontos de INSS (contribuição previdenciária do funcionário) e IRRF (imposto de renda retido na fonte) são valores que a sociedade empresária recolhe e efetua o pagamento, respectivamente, ao Instituto Nacional de Seguro Social e à Receita Federal.
- O FGTS é o Fundo de Garantia do Tempo de Serviço que a sociedade empresária deposita em conta bancária vinculada ao funcionário X.

Considerando somente as informações apresentadas, assinale a alternativa que evidencia os lançamentos contábeis que a sociedade empresária deverá realizar no encerramento do exercício do mês de março/2022, para registro das obrigações constantes no contracheque do funcionário X.

A) Débito: Salários e Ordenados (Despesas Com Pessoal / Resultado) R\$ 3.636,00

Débito: INSS (Despesas Com Pessoal / Resultado) R\$ 345,32

Débito: IRRF (Despesas Com Pessoal / Resultado) R\$ 138,80

Débito: FGTS (Despesas Com Pessoal / Resultado) R\$ 290,88

Crédito: CAIXA (Caixa e Fundo Fixo / Ativo Circulante) R\$ 4.411,00

B) Débito: Salários e Ordenados (Despesas com Pessoal / Resultado) R\$ 3.636,00

Crédito: INSS a Recolher (Salários e Encargos Sociais / Passivo Circulante) R\$ 345,32

Crédito: IRRF a Recolher (Obrigações Fiscais / Passivo Circulante) R\$ 138,80

E-BOOK 800 QUESTÕES ATUALIZADAS EXAME CFC
CFC DE A A Z

Crédito: Salários a Pagar (Salários e Encargos Sociais / Passivo Circulante) R\$ 3.151,88

Débito: FGTS (Despesas com Pessoal / Resultado) R\$ 290,88

Crédito: FGTS a Recolher (Salários e Encargos Sociais / Passivo Circulante) R\$ 290,88

C) Débito: Salários e Ordenados (Despesas com Pessoal / Resultado) R\$ 3.636,00

Crédito: INSS a Recolher (Salários e Encargos Sociais / Passivo Circulante) R\$ 345,32

Crédito: IRRF a Recolher (Obrigações Fiscais / Passivo Circulante) R\$ 138,80

Crédito: CAIXA (Caixa e Fundo Fixo / Ativo Circulante) R\$ 3.151,88

Débito: FGTS (Despesas com Pessoal / Resultado) R\$ 290,88

Crédito: CAIXA (Caixa e Fundo Fixo / Ativo Circulante) R\$ 290,88

D) Débito: Salários e Ordenados (Despesas Com Pessoal / Resultado) R\$ 3.636,00

Crédito: INSS a Recolher (Salários e Encargos Sociais / Passivo Circulante) R\$ 345,32

Crédito: IRRF a Recolher (Obrigações Fiscais / Passivo Circulante) R\$ 138,80

Crédito: FGTS a Recolher (Salários e Encargos Sociais / Passivo Circulante) R\$ 290,88

Crédito: SALÁRIOS a Pagar (Salários e Encargos Sociais / Passivo Circulante) R\$ 2.861,00

40.(Consulplan/Exame CFC/2022.1) As seguintes informações dizem respeito à Entidade A e se referem ao exercício social de 2021:

- A entidade adquiriu um imóvel a ser ocupado por ela para fins administrativos. Esse imóvel foi adquirido por R\$ 40.000,00 com recursos do caixa.
- Os seus estoques de mercadorias para venda diminuíram R\$ 32.000,00 em relação ao exercício social encerrado em 2020.
- A entidade reconheceu R\$ 16.000,00 como despesa de depreciação do exercício.
- Em relação ao exercício social encerrado em 2020, as suas contas a pagar a fornecedores aumentaram R\$ 8.000,00 e obrigações sociais e trabalhistas diminuíram R\$ 4.000,00.
- Em relação ao exercício social encerrado em 2020, as contas a receber de clientes aumentaram R\$ 20.000,00.
- O resultado líquido da entidade ao encerrar o exercício foi um prejuízo de R\$ 30.000,00.

Com base exclusivamente nas informações apresentadas e na Norma Brasileira de Contabilidade NBC TG 03 (R3) – Demonstração dos Fluxos de Caixa, assinale a alternativa correta. (Desconsidere qualquer incidência de tributos.)

- A) R\$ 2.000,00 foi o Caixa Líquido Gerado pelas Atividades Operacionais no exercício social.
- B) R\$ 16.000,00 foi o Caixa Líquido Gerado pelas Atividades Operacionais no exercício social.
- C) R\$ 38.000,00 foi o Caixa Líquido Consumido pelas Atividades Operacionais no exercício social.
- D) R\$ 54.000,00 foi o Caixa Líquido Consumido pelas Atividades Operacionais no exercício social.

41.(Consulplan/Exame CFC/2022.1) Uma indústria comercializa o Produto A e dá garantias contratuais aos clientes no momento da venda desse seu produto. Como política de produção e comercialização já adotada há alguns anos, os clientes estarão cobertos pelo custo da reparação ou até mesmo substituição, caso surjam defeitos no produto em até doze meses a contar da data da venda (evento que cria obrigação). A indústria vem trabalhando para aprimorar todo o processo produtivo do Produto A na busca de minimizar os acionamentos dessas garantias, mas, por meio de levantamento técnico com base em experiências passadas, é provável que alguns clientes acionem as garantias. Apesar do otimismo com a qualidade do seu produto, a indústria considera R\$ 80.000,00 uma estimativa confiável a ser utilizada no próximo exercício social para liquidar os custos de garantias para reparação ou substituição, caso sejam detectados defeitos em Produtos A vendidos. Considerando-se exclusivamente as informações apresentadas e

E-BOOK 800 QUESTÕES ATUALIZADAS EXAME CFC
CFC DE A A Z

a NBC TG 25 (R2) – Provisões, Passivos Contingentes e Ativos Contingentes, a indústria deverá reconhecer o valor de R\$ 80.000,00 como:

- A) Provisões para Garantias no Ativo Circulante.
- B) Provisões para Garantias no Passivo Circulante.
- C) Perda Estimada com Garantias no Passivo Circulante.
- D) Passivo Contingente em conta redutora no Ativo Circulante.

42.(Consulplan/Exame CFC/2022.1) Uma sociedade empresária adquiriu uma máquina para uso, cuja data de início de operações foi em 01/07/2018, sobre a qual apresentou as seguintes informações:

Valor da máquina	R\$ 154.000,00
Tributos recuperáveis	R\$ 18.480,00
Tributos não recuperáveis	R\$ 15.400,00
Gastos iniciais de transporte	R\$ 1.580,00
Gastos de instalação	R\$ 3.800,00
Valor residual	R\$ 7.815,00
Vida útil	5 anos
Taxa de depreciação anual	20%

Outras informações:

- A sociedade empresária utiliza o método de depreciação linear.
- Não houveram indicativos de perda desde o início de suas operações até 31/12/2021.

Considerando somente as informações apresentadas e de acordo com a NBC TG 27 (R4) – Ativo Imobilizado, o valor contábil líquido da máquina, em 31/12/2021, corresponde a:

- A) R\$ 37.512,00
- B) R\$ 44.545,50
- C) R\$ 46.890,00
- D) R\$ 52.360,0

43.(Consulplan/Exame CFC/2022.1) Uma sociedade empresária apresentou, ao final do exercício social de 2021, as seguintes informações sobre o estoque de mercadorias para revenda:

Discriminação	Mercadoria A	Mercadoria B
Preço de venda líquido estimado	R\$ 7.000,00	R\$ 2.000,00
Mercadorias para revenda	R\$ 5.000,00	R\$ 1.000,00
Custos necessários para a venda	R\$ 2.150,00	R\$ 400,00

Informações adicionais:

- Não existem estoques iniciais de nenhuma das mercadorias.
- Os estoques estão registrados pelo custo de aquisição.

E-BOOK 800 QUESTÕES ATUALIZADAS EXAME CFC
CFC DE A A Z

- As mercadorias são avaliadas separadamente.

Considerando somente as informações apresentadas e o disposto na NBC TG 16 (R2) – Estoques, o valor de Perdas Estimadas para Redução ao Valor Recuperável e o valor de Estoques de Mercadorias para Revenda, assinale a composição do valor contábil líquido de cada tipo de mercadoria em 31/12/2021.

	Discriminação	Mercadoria A	Mercadoria B
A)	Estoque de Mercadoria para Revenda	R\$ 5.000,00	R\$ 1.000,00
	Perdas Estimadas para Redução ao Valor Recuperável	(R\$ 150,00)	
	Valor contábil líquido do Estoque de Mercadoria para Revenda	R\$ 4.850,00	R\$ 1.000,00

	Discriminação	Mercadoria A	Mercadoria B
B)	Estoque de Mercadoria para Revenda	R\$ 5.000,00	R\$ 1.000,00
	Perdas Estimadas para Redução ao Valor Recuperável		(R\$ 600,00)
	Valor contábil líquido do Estoque de Mercadoria para Revenda	R\$ 5.000,00	R\$ 400,00

	Discriminação	Mercadoria A	Mercadoria B
C)	Estoque de Mercadoria para Revenda	R\$5.000,00	R\$ 1.000,00
	Perdas Estimadas para Redução ao Valor Recuperável	(R\$ 3.000,00)	
	Valor contábil líquido do Estoque de Mercadoria para Revenda	R\$ 2.000,00	R\$ 1.000,00

	Discriminação	Mercadoria A	Mercadoria B
D)	Estoque de Mercadoria para Revenda	R\$ 4.850,00	R\$ 1.600,00
	Perdas Estimadas para Redução ao Valor Recuperável	(R\$ 150,00)	(R\$ 400,00)
	Valor contábil líquido do Estoque de Mercadoria para Revenda	R\$ 4.700,00	R\$ 1.200,00

44.(Consulplan/Exame CFC/2022.1) Uma empresa comercial realizou as seguintes operações em março de 2022:

- Adquiriu mercadorias para revenda por R\$ 36.400,00.
- Arcou com custos de transporte das mercadorias adquiridas no valor de R\$ 580,00.
- Vendeu por R\$ 50.960,00 parte das mercadorias adquiridas. **Outras informações:**
- As operações ocorreram dentro do mesmo Estado, sendo a alíquota interna do ICMS de 18%, sem variações nas operações de compra e venda das mercadorias.
- A apuração do imposto é feita pelo regime normal (ICMS Normal).
- Havia um saldo de ICMS a Recuperar no valor de R\$ 1.300,00.

Considerando que essas foram as únicas operações ocorridas no período, após a apuração do ICMS referente a março de 2022, a empresa apresentará:

ICMS a Recolher de R\$ 1.216,40.

ICMS a Recolher de R\$ 1.320,80.

ICMS a Recuperar de R\$ 2.516,40.

ICMS a Recuperar de R\$ 3.816,40.

E-BOOK 800 QUESTÕES ATUALIZADAS EXAME CFC
CFC DE A A Z

45.(Consulplan/Exame CFC/2022.1) Uma sociedade empresária registrou as seguintes transações no exercício social de 2021:

- Venda de Mercadorias por R\$ 300.000,00, com incidência de tributos sobre o faturamento no valor de R\$ 54.000,00.
- Cancelamento de parte da Venda de Mercadorias no valor de R\$ 1.500,00.
- Custo das Mercadorias Vendidas no valor de R\$ 150.000,00.
- Despesas comerciais incorridas no valor de R\$ 15.000,00.
- Despesas administrativas incorridas no valor de R\$ 38.000,00.
- Despesas financeiras incorridas no valor de R\$ 6.500,00 e Receitas Financeiras realizadas no valor de R\$ 16.000,00.
- Imposto de Renda e Contribuição Social incidentes sobre o lucro do exercício no valor de R\$ 16.500,00.

Considerando somente as informações apresentadas e o disposto na NBC TG 26 (R5) – Apresentação das Demonstrações Contábeis, os valores do Resultado antes dos Tributos sobre o Lucro e do Resultado Líquido a serem evidenciados na Demonstração do Resultado em 31/12/2021 serão, respectivamente:

- A) R\$ 32.000,00; R\$ 15.500,00
- B) R\$ 51.000,00; R\$ 34.500,00
- C) R\$ 81.000,00; R\$ 64.500,00
- D) R\$ 94.500,00; R\$ 41.500,00

46.(Consulplan/Exame CFC/2022.1) Uma sociedade empresária iniciou suas atividades em janeiro de 2021 e, ao final de dezembro de 2021, apresentou o seguinte Balancete de Verificação:

Contas	Saldos	
	Devedor	Credor
Caixa	R\$ 3.500,00	
Bancos conta Movimento	R\$ 9.200,00	
Duplicatas a Receber	R\$ 4.600,00	
Adiantamento a Fornecedores	R\$ 6.500,00	
Mercadorias para Revenda	R\$ 6.800,00	
Impostos a Recuperar	R\$ 1.300,00	
Móveis e Utensílios	R\$ 18.200,00	
Veículos	R\$ 19.600,00	
Depreciação Acumulada de Móveis		R\$ 3.200,00
Depreciação Acumulada de Veículos		R\$ 2.000,00
Fornecedores		R\$ 2.100,00
Contas a Pagar		R\$ 2.600,00
Duplicatas Descontadas		R\$ 1.100,00
Impostos a Recolher		R\$ 1.500,00
Adiantamento de Duplicatas a Receber		R\$ 1.800,00
Empréstimos a Pagar – Longo Prazo		R\$ 6.400,00
Títulos a Pagar – Longo Prazo		R\$ 11.600,00
Capital Social		R\$ 30.000,00
Receita de Vendas		R\$ 200.000,00

E-BOOK 800 QUESTÕES ATUALIZADAS EXAME CFC
CFC DE A A Z

Impostos sobre Vendas	R\$ 17.000,00	
Custo da Mercadoria Vendida	R\$ 105.000,00	
Despesas Administrativas	R\$ 49.000,00	
Despesas Financeiras	R\$ 7.600,00	
IR e CSLL sobre lucro do exercício	R\$ 14.000,00	
TOTAL	R\$ 262.300,00	R\$ 262.300,00

Considerando somente os dados apresentados e de acordo com a NBC TG 16 (R5) – Apresentação das Demonstrações Contábeis e a Lei nº 6.404/76 – Lei das Sociedades por Ações, após a apuração do resultado do exercício serão evidenciados no Balanço Patrimonial em 31/12/2021:

- A) Ativo Circulante de R\$ 31.900,00 e Passivo Circulante de R\$ 9.100,00.
- B) Passivo Circulante de R\$ 15.500,00 e Patrimônio Líquido de R\$ 30.000,00.
- C) Ativo não Circulante de R\$ 43.000,00 e Passivo não Circulante de 37.400,00.
- D) Passivo não Circulante de R\$ 19.100,00 e Patrimônio Líquido de R\$ 22.600,00.

47.(Consulplan/Exame CFC/2022.1) Uma companhia aérea foi acionada na Justiça por um passageiro que teve sua bagagem extraviada. Os contadores da companhia aérea julgaram que a perda da causa na Justiça era provável e conseguiam estimar o valor da obrigação de modo confiável. Assinale, a seguir, o tratamento contábil da causa pela contabilidade da companhia aérea.

- A) Nada deve ser feito.
- B) Evidenciação em nota explicativa, apenas.
- C) Reconhecimento de passivo e de despesa, apenas.
- D) Reconhecimento de passivo e redução de caixa, apenas.

48.(Consulplan/Exame CFC/2022.1) Em 01/01/X0, uma empresa adquiriu um ar-condicionado para utilizar em seu escritório por R\$ 4.000,00 à vista. A empresa pagou o frete de R\$ 200,00 e a instalação de R\$ 1.600,00. Na data, a empresa esperava utilizar o ar-condicionado durante oito anos e vendê-lo por R\$ 1.000,00. Considerando as informações disponibilizadas, a despesa anual de depreciação do ar-condicionado será de:

- A) R\$ 375,00
- B) R\$ 400,00
- C) R\$ 575,00
- D) R\$ 600,00

49.(Consulplan/Exame CFC/2022.1) Em 31/12/X0, uma empresa apresentou prejuízo. Como havia perspectivas de lucros futuros, a empresa reconheceu um crédito fiscal, contabilizando-o como imposto de renda diferido, de acordo com as diretrizes do NBC TG 32 (R4) – Tributos sobre o Lucro. Assinale, a seguir, a opção que indica onde deve ser contabilizado o crédito fiscal no balanço patrimonial da empresa, de acordo com a NBC TG 26 (R5) – Apresentação das Demonstrações Contábeis.

- A) Ativo circulante.
- B) Passivo circulante.
- C) Passivo não circulante.
- D) Ativo realizável a longo prazo.

E-BOOK 800 QUESTÕES ATUALIZADAS EXAME CFC
CFC DE A A Z

50.(Consulplan/Exame CFC/2022.1) Lara, médica recém-formada, deseja entrar no mercado de trabalho. Ao procurar a Secretaria de Saúde de determinada prefeitura, foi informada de que a sua contratação só se viabilizaria por meio de pessoa jurídica, sendo aconselhada a procurar um contador para auxiliá-la nos trâmites necessários e na obtenção de maiores informações. Ato contínuo, a profissional da área de saúde procurou um escritório de contabilidade e recebeu completa assessoria sobre direito trabalhista e legislação social, principalmente no que se refere a empregador, definição, características, direitos e deveres de empresa individual e coletiva. A esse respeito, assinale a afirmativa correta.

- A) Uma excelente opção para Lara seria atuar como empresária individual.
- B) A melhor opção para Lara prestar serviços médicos é se tornar uma Microempreendedora Individual – MEI.
- C) Somente como microempreendedora individual é que Lara e outros profissionais liberais podem obter as vantagens de se ter um CNPJ.
- D) Enquadramento societário indicado para Lara é a SLU – Sociedade Unipessoal Limitada, natureza jurídica na qual não é preciso ter sócios. O patrimônio da empreendedora ficará separado do patrimônio da empresa e também não será exigido valor mínimo para compor o capital.

51.(Consulplan/Exame CFC/2022.1) Analise as afirmativas; marque **V** para as verdadeiras e **F** para as falsas.

- () Os setores da saúde, educação, ciência e tecnologia configuram serviços públicos sociais em relação aos quais a Constituição, ao mencionar que “são deveres do Estado e da Sociedade” e que são “livres à iniciativa privada”, permite a atuação, por direito próprio, dos particulares, sendo, entretanto, indispensável a efetiva delegação do direito de livre exploração de tais atividades pelo Poder Público.
- () A atuação do poder público no domínio econômico e social pode ser viabilizada por intervenção direta ou indireta, disponibilizando utilidades materiais aos beneficiários, no primeiro caso, ou fazendo uso, no segundo caso, de seu instrumental jurídico para induzir que os particulares executem atividades de interesses públicos através de regulação própria.
- () Em determinados setores da atividade humana existe a convicção de que a atuação privada pode ser mais eficiente do que a pública, dada a agilidade e a flexibilidade que marcam o regime de direito privado.
- () O chamado Terceiro Setor, organizações de iniciativa privada, sem fins lucrativos e que prestam serviços de caráter público, faz parte do conceito constitucional de Administração Pública, razão pela qual se submetem, em suas contratações com terceiros, ao dever de licitar.

A sequência está correta em

- A) V, F, F, F.
- B) F, V, V, F.
- C) F, F, V, V.
- D) V, V, F, V.

52.(Consulplan/Exame CFC/2022.1) Caio Tácito é microempresário e obteve R\$ 100 mil de lucro em sua atividade. Ele pretende realizar a distribuição do lucro alcançado entre os sócios da empresa (o próprio Caio e seu filho Julius). Neste caso:

- A) A distribuição de lucros é vedada para empresas do Simples Nacional.
- B) A distribuição de lucros, em se tratando de microempresa, é sempre isenta de Imposto de Renda.
- C) Para integral distribuição dos lucros, o microempresário deve manter escrituração contábil que evidencie seu lucro efetivo.

E-BOOK 800 QUESTÕES ATUALIZADAS EXAME CFC
CFC DE A A Z

D) A distribuição de lucros para empresas do Simples é feita sob as mesmas regras utilizadas para o regime do Lucro Presumido.

53.(Consulplan/Exame CFC/2022.1) De acordo com a NBC-TG Estrutura Conceitual para relatório financeiro, a entidade que reporta informações sobre seus ativos, passivos, patrimônio líquido, receitas e despesas apresenta e divulga informações em suas demonstrações contábeis. Para que a comunicação de informações seja efetiva e permita aprimorar a relevância, representação fidedigna, compreensibilidade e comparabilidade, deve considerar os seguintes critérios, EXCETO:

- A) Classificar informações de maneira a agrupar itens similares e separar itens diferentes.
- B) Concentrar-se em princípios e objetivos de divulgação e apresentação em vez de concentrar-se em regras.
- C) Considerar o princípio de que as descrições padronizadas são mais úteis do que as informações específicas da entidade.
- D) Agregar informações de tal modo que não sejam obscurecidas por detalhes desnecessários ou por agregação excessiva.

54.(Consulplan/Exame CFC/2022.1) Quando foi contratado pela pequena empresa de tecidos em 1989, o jovem André dizia aos amigos que sua meta era “ganhar muito dinheiro e comprar um posto de gasolina”. Aos poucos, no entanto, enquanto ascendia rapidamente na organização, seus sonhos passaram por grandes revisões. Antes dos 30 anos de idade, no final dos anos 1990, André já era um dos principais sócios da empresa e almejava conquistar o controle. Para tanto, precisaria entender e praticar algumas informações contábeis como a afirmação que todas as atividades de uma empresa podem – e serão – contabilizadas independentemente dos seus donos, sob a premissa de responsabilidade limitada ou, em termos mais simples, a separação entre controle e propriedade. Isso está relacionado com:

- A) As Convenções.
- B) O Postulado da Entidade Contábil.
- C) O Princípio da Realização da Receita.
- D) O Princípio do Custo como Base de Valor.

55.(Consulplan/Exame CFC/2022.1) Teoricamente, existe uma estrutura ótima de capital que produzirá a máxima riqueza para a empresa. Os gestores obtêm indicadores do mercado e dos investidores quando o índice D/C fica bem próximo de um limite. Esses indícios são encontrados no mau desempenho dos índices financeiros, na queda dos *ratings* das obrigações e no baixo desempenho das ações em um mercado em alta. Torna-se fundamental analisar os seguintes sinais que indicam quando este índice está muito alto, EXCETO:

- A) A relutância dos banqueiros em emprestar dinheiro.
- B) As ações não acompanham as altas de preços do mercado.
- C) Outras empresas do mesmo setor industrial têm índice D/C maior.
- D) Os bancos de investimento sugerem novas formas alternativas de captação à empresa.

56.(Consulplan/Exame CFC/2022.1) Um empresário do ramo imobiliário está disposto a aproveitar as oportunidades. A personalidade de quem assume riscos possibilita que ele prospere em situações que outros julgariam arriscadas e estressantes. Sem perder o ânimo pelos obstáculos financeiros, esse empresário continua a construir seu patrimônio líquido ao desenvolver novos projetos. O conhecimento dos conceitos contábeis ancora sua análise e suas decisões. Diante do exposto, relacione adequadamente os respectivos itens.

E-BOOK 800 QUESTÕES ATUALIZADAS EXAME CFC
CFC DE A A Z

1. Ativo.
2. Passivo.
3. Balanço Patrimonial.
4. Patrimônio Líquido.
5. Estoque.
6. Capital Nominal.
 - () Bens de propriedade da empresa; pertence, conseqüentemente, ao ativo.
 - () É o mais importante relatório gerado pela contabilidade. Através dele pode-se identificar a saúde financeira e econômica da empresa no fim do ano ou em qualquer data prefixada.
 - () Importância que os proprietários investem inicialmente na empresa.
 - () Significa as obrigações exigíveis da empresa, ou seja, as dívidas que serão cobradas, reclamadas a partir da data de seu vencimento. É denominado também passivo exigível, procurando-se, neste caso, dar mais ênfase ao aspecto exigibilidade.
 - () Conjunto de bens e direitos de propriedade da empresa. São itens positivos do patrimônio; trazem benefícios, proporcionam ganho para a empresa.
 - () Representa o total das aplicações dos proprietários na empresa.

A sequência está correta em

- A) 5, 2, 6, 3, 1,4
- B) 1, 3, 5, 2, 4,6.
- C) 2,4,6,1,5,3
- D) 5, 3, 6, 2, 1, 4.

57.(Consulplan/Exame CFC/2022.1) De acordo com a NBC PG 200 (R1), o profissional da contabilidade não deve permitir que conflito de interesses comprometa o julgamento profissional ou comercial. São exemplos de circunstâncias que envolvem o profissional da contabilidade e que podem gerar conflito de interesses, EXCETO:

- A) Transferir, parcialmente, a execução dos serviços a seu cargo a outro profissional, mantendo sempre como sua a responsabilidade técnica.
- B) Preparar informações financeiras para certos membros da administração da organização empregadora do profissional da contabilidade que estão tentando realizar a compra do controle acionário.
- C) Desenvolver uma atividade profissional para cada uma das duas partes em uma sociedade em que ambas as partes empregam o profissional da contabilidade para auxiliá-las a dissolver a sociedade.
- D) Servir em cargo de administração ou de governança para duas organizações empregadoras e obter informações confidenciais de uma organização que podem ser usadas pelo profissional da contabilidade em benefício ou detrimento da outra organização.

58.(Consulplan/Exame CFC/2022.1) O contador EC tem em sua carteira de clientes uma empresa que está prestes a solicitar vultoso financiamento bancário, a fim de expandir seu parque fabril. O diretor da empresa comparece ao escritório contábil e explica que a aprovação do crédito depende da demonstração de indicadores de liquidez e rentabilidade favoráveis, e, diante disso, solicita a EC que reclassifique valores constantes na conta “despesas pagas antecipadamente” para o subgrupo de “outros créditos”, além de deixar de reconhecer as depreciações e variações cambiais passivas como despesas do período, o que fará com que os índices da empresa melhorem significativamente. De acordo com a NBC PG 100 (R1) – Cumprimento do Código, dos Princípios Fundamentais e da Estrutura Conceitual, ao acatar o pedido do Diretor da empresa, EC violará diretamente o seguinte princípio fundamental de ética:

E-BOOK 800 QUESTÕES ATUALIZADAS EXAME CFC
CFC DE A A Z

- A) Integridade.
- B) Objetividade.
- C) Confidencialidade.
- D) Comportamento Profissional.

59.(Consulplan/Exame CFC/2022.1) O contador Saturno é sócio-proprietário de escritório de Contabilidade localizado na cidade de Nebulosa, sendo especializado na prestação de serviços a entidades sem fins lucrativos que sobrevivem de repasses do Poder Público. Certo dia, recebe um convite para prestar serviços relativos ao planejamento tributário de uma grande rede de lojas comerciais que se instalará em Nebulosa dentro de duas semanas. No entanto, Saturno está ciente de que não tem conhecimento sobre o tema, uma vez que, no Terceiro Setor, as entidades estão sujeitas a pouquíssimas obrigações tributárias, e sabe que não conseguirá se capacitar até o início das atividades da loja em questão. Diante da situação descrita e tendo em vista a NBC PG 01 – Código de Ética Profissional do Contador, assinale a afirmativa que representa a conduta correta de Saturno.

- A) Saturno poderá aceitar o serviço, desde que omita do contratante o fato de que não possui conhecimentos suficientes para prestar um serviço adequado.
- B) Saturno tem o dever de recusar o convite em questão, uma vez que não está capacitado no tema objeto do serviço, nem conseguirá capacitar-se em tempo hábil.
- C) Desde que se obrigue contratualmente a adquirir o conhecimento necessário até o início das operações da empresa contratante, Saturno poderá aceitar o serviço em questão.
- D) Desde que deixe claro ao contratante que não tem o conhecimento suficiente para o serviço contratado, e que, diante disso, cobrará remuneração reduzida, Saturno poderá aceitar o serviço.

60.(Consulplan/Exame CFC/2022.1) Para se destacar no mercado de trabalho e atender às diversas demandas que lhes são apresentadas, faz-se necessário que o profissional da área contábil atualize, constantemente, os seus conhecimentos. Foi pensando nisso que o Conselho Federal de Contabilidade regulamentou o Programa de Educação Profissional Continuada (PECPC), nos termos da NBC PG 12 (R3). Com base no normativo citado, assinale a afirmativa INCORRETA.

- A) Incumbe aos conselhos regionais de contabilidade a responsabilidade de promover e incentivar a implementação de atividades de capacitação de acordo com a NBC PG 12 (R3).
- B) A Norma é de observância obrigatória para os profissionais que estejam inscritos no Cadastro Nacional de Auditores Independentes (CNAI) do CFC, exercendo, ou não, a atividade de auditoria independente.
- C) Aos profissionais que, por motivos comprovadamente justificados, estejam impedidos de exercer a profissão por período superior a 60 dias, devem cumprir a Educação Profissional Continuada proporcionalmente aos meses trabalhados no ano.
- D) O programa não é de observância obrigatória para os Peritos que estejam inscritos no Cadastro Nacional de Peritos Contábeis do Conselho Federal de Contabilidade, uma vez que tais profissionais observam normas próprias de educação continuada.

61.(Consulplan/Exame CFC/2022.1) A empresa Fonte Eterna Ltda. é uma varejista do ramo de roupas e calçados, e os estoques de mercadorias são o item mais importante de seu patrimônio. Josué, o contador da empresa, está sempre atento às mudanças nas Normas Brasileiras de Contabilidade, a fim de evidenciar este importante componente do Balanço Patrimonial da forma mais fidedigna possível. Com base na NBC que rege o assunto, a NBC TG 16 (R2), assinale a afirmativa INCORRETA.

- A) Esta Norma não se aplica a estoques de ativos biológicos relacionados com a atividade agrícola e o produto agrícola no ponto da colheita.

E-BOOK 800 QUESTÕES ATUALIZADAS EXAME CFC
CFC DE A A Z

- B) Em obediência à Norma citada, Josué deve evidenciar os estoques no Balanço Patrimonial pelo valor de custo ou pelo valor realizável líquido, dos dois o menor.
- C) Estão compreendidos no custo de aquisição dos estoques: o preço de compra, os impostos de importação, os tributos recuperáveis perante o fisco, bem como os custos de transporte, seguro e manuseio.
- D) Despesas de comercialização, incluindo a venda e a entrega da mercadoria aos clientes (por exemplo, comissões sobre vendas e despesas com fretes) não são itens a serem incluídos no custo da mercadoria vendida, devendo ser reconhecidos como despesa do período em que são incorridos.

62.(Consulplan/Exame CFC/2022.1) Determinada empresa atuante no ramo de fabricação de telhas de zinco adquiriu uma máquina de corte nova em 31/07/2021, pagando por ela o valor de R\$ 95.000,00, mais custos de preparação do local de R\$ 5.000,00. Em 01/08/2021, a máquina foi colocada em operação e a taxa de depreciação estipulada foi de 12% ao ano. Ocorre que, em dezembro, as instalações da fábrica foram atingidas por uma forte chuva de verão, ocasionando um alagamento no setor de corte e provocando danos elétricos na referida máquina, reduzindo, assim, sua capacidade de produção. Após consultas a especialistas, o valor recuperável da máquina foi estimado em R\$ 87.000,00. Diante da situação descrita, e com base na NBC TG 01 (R4) – Redução ao Valor Recuperável de Ativos, assinale a afirmativa correta.

- A) Ao final do exercício, é suficiente que o Contador divulgue o fato em Notas Explicativas às Demonstrações Contábeis, não havendo necessidade de qualquer registro contábil em decorrência do ocorrido.
- B) Ao final do exercício, após o reconhecimento da depreciação mensal, será necessário proceder à contabilização de ajuste ao valor recuperável do ativo no valor de R\$ 8.000,00, e o referido ativo estará reconhecido no Balanço Patrimonial por R\$ 87.000,00.
- C) Ao final do exercício, após o reconhecimento da depreciação mensal, será necessário proceder à contabilização de ajuste ao valor recuperável do ativo no valor de R\$ 3.250,00, e o referido ativo estará reconhecido no Balanço Patrimonial por R\$ 87.000,00.
- D) Ao final do exercício, após o reconhecimento da depreciação mensal, será necessário proceder à contabilização de ajuste ao valor recuperável do ativo no valor de R\$ 8.000,00, e o referido ativo estará reconhecido no Balanço Patrimonial por R\$ 90.250,00.

63.(Consulplan/Exame CFC/2022.1) Uma indústria adquiriu uma máquina para fabricação de peças automotivas, em 1º de fevereiro de 2020. Para aquisição da máquina, a empresa deveria desembolsar R\$ 210.000,00 à vista. Como não dispunha desse montante, a empresa financiou o pagamento da máquina junto ao fornecedor em 48 parcelas mensais de R\$ 5.000,00, totalizando R\$ 240.000,00. Adicionalmente, a empresa ainda desembolsou R\$ 5.000,00 para transportar a máquina da sede do fornecedor ao local de sua instalação; R\$ 10.000,00 com tributos não recuperáveis; e, R\$ 2.000,00 com seguro no transporte. A empresa incorreu em gastos com instalação de R\$ 7.000,00. Findada a instalação, a fase de testes do funcionamento da máquina gerou custos de R\$ 3.000,00. Devidamente instalada e testada, a máquina ficou apta para produzir em 1º de maio de 2020. Posteriormente, a empresa pagou R\$ 3.000,00 para realização de um curso para treinamento de seus empregados para operar o equipamento. O método adotado para cálculo da depreciação foi o linear, considerando valor residual de 10% do custo de aquisição. A vida útil estimada foi de oito anos. Ao longo do ano de 2021, a máquina ficou ociosa por um período de 60 dias. Considerando essas informações e, ainda, de acordo com a NBC TG 27 (R4) – Ativo Imobilizado, o saldo da conta de depreciação acumulada dessa máquina, em 31/12/2021, foi de:

- A) R\$ 39.993,75
- B) R\$ 44.437,50
- C) R\$ 45.000,00
- D) 50.062,50

E-BOOK 800 QUESTÕES ATUALIZADAS EXAME CFC
CFC DE A A Z

64.(Consulplan/Exame CFC/2022.1) Considerando os procedimentos e critérios estabelecidos na ITG 2000 (R1) – Escrituração Contábil, analise as afirmativas a seguir.

- I. O nível de detalhamento da escrituração contábil reflete a necessidade de informações de seus usuários e pode seguir o modelo de plano de contas sugerido na ITG 2000 (R1) ou seguir um padrão preestabelecido por uma autoridade reguladora.
- II. Na escrituração descentralizada, as filiais devem adotar o mesmo grau de detalhamento dos registros contábeis da matriz.
- III. A retificação de um lançamento contábil efetuado com valor maior que o correto é realizada por meio de lançamento de estorno parcial.
- IV. Mesmo que o lançamento de um fato contábil decorra de direito ou de obrigação em moeda estrangeira, a escrituração contábil deve ser executada em moeda nacional.

Está correto o que se afirma apenas em

- A) II e III.
- B) II e IV.
- C) I, II e IV.
- D) I, III e IV.

65.(Consulplan/Exame CFC/2022.1) Ao iniciar os trabalhos de auditoria, João analisou detidamente os documentos que lhe foram disponibilizados. Os números existentes na Demonstração de Resultado foram os seguintes:

	(Em milhões de reais)
Receitas de Vendas	68.017
Custo dos produtos e serviços vendidos	37.027
Custos com exploração	1.043
Custos com pesquisas e desenvolvimento tecnológico	455
Despesas com vendas	6.255
Despesas financeiras	7.777
Despesas Gerais e Administrativas	1.381
Despesas Tributárias	1.243
Imposto de Renda e Contribuição Social	1.552
Outras receitas operacionais líquidas	1.174
Perda no valor de recuperação de ativos	8.565
Receitas financeiras	705
Resultado de participações em investidas	(818)
Variações monetárias e cambiais	(5.324)
Lucro antes dos impostos	9
Lucro antes do resultado financeiro, participações e impostos	???
Lucro bruto	???
Lucro do Exercício	???

Considerando que João é um auditor extremamente consciente e profissional, atento às Normas Brasileiras de Contabilidade e às disposições da Lei nº 6.404/1976, ao analisar referidos números, certamente, ele concluirá que:

E-BOOK 800 QUESTÕES ATUALIZADAS EXAME CFC
CFC DE A A Z

- A) O “Lucro Bruto” é de R\$ 123.962 milhões.
- B) O “Lucro do Exercício” é de R\$ 6.246 milhões.
- C) O valor do “Lucro antes dos impostos” é de R\$ 37 milhões e não de R\$ 9 milhões como afirmado.
- D) O valor do “Lucro antes do resultado financeiro, participações e impostos” é de R\$ 13.223 milhões.

66.(Consulplan/Exame CFC/2021.2) De acordo com o que preconiza a Resolução CFC nº 1.328/2011, assinale a afirmativa correta.

- A) Determinado contador, quando atua como perito contador, não precisa seguir as Normas Brasileiras de Contabilidade, pois se trata de um trabalho além do que preconiza tal regulamento.
- B) As Normas Brasileiras de Contabilidade Profissionais somente estabelecem preceitos de conduta profissional e padrões e procedimentos técnicos necessários para o adequado exercício profissional.
- C) Quando o Conselho Federal de Contabilidade emite um documento que busca esclarecer assuntos de natureza contábil, com a definição de procedimentos a serem observados, tem-se uma Interpretação Técnica.
- D) Quando se elabora uma Norma Brasileira de Contabilidade para ser aplicada em casos de asseguarção convergente com as Normas Internacionais de Asseguarção emitidas pela IFAC, trata-se de uma Norma de Asseguarção de Informação Não Histórica – NBC TO.

67.(Consulplan/Exame CFC/2021.2) A NBC TG 25 (R1) – Provisões, Passivos Contingentes e Ativos Contingentes estabelece critérios de reconhecimento e bases de mensuração apropriados a provisões e a passivos e ativos contingentes. Diante disso, o contador de uma entidade empresária fez a contabilização da provisão para contingência de cinco processos trabalhistas, com base em seus documentos. Contudo, ele verificou que seria imprescindível consultar o departamento jurídico da entidade sobre quais as probabilidades de perda desses processos. Após a resposta do departamento jurídico, o contador comparou os seus registros com as informações dos advogados, verificando as seguintes classificações:

Processo	Classificação do contador	Classificação do departamento jurídico	Valor (R\$)
1	possível	provável	80.000,00
2	remota	provável	75.000,00
3	provável	remota	28.000,00
4	remota	possível	95.000,00
5	remota	remota	10.000,00

Diante de tais informações, o contador constatou que deveria fazer a contabilização com base nas classificações do departamento jurídico, pois os advogados possuem maior conhecimento e experiência sobre o assunto. Nesse sentido, considerando apenas os dados da tabela, assinale o valor total da provisão a ser contabilizado no Balanço Patrimonial.

- A) R\$ 133.000,00
- B) R\$ 155.000,00
- C) R\$ 250.000,00
- D) R\$ 288.000,00

E-BOOK 800 QUESTÕES ATUALIZADAS EXAME CFC
CFC DE A A Z

68.(Consulplan/Exame CFC/2021.2) O contador de determinada Sociedade Empresária, ao apurar a Demonstração do Resultado para o ano de X1, dispunha das seguintes informações:

Receita Bruta	R\$ 100.000,00
Lucro Bruto	R\$ 48.000,00
Participação para Empregados (10%)	R\$ 1.000,00
Prejuízos Acumulados	R\$ 20.000,00
Receita Líquida	R\$ 88.000,00
Despesas Operacionais	R\$ 4.000,00
Abatimentos sobre Vendas	R\$ 2.000,00
Participação para Administradores (10%)	R\$ 900,00
Custo da Mercadoria Vendida	R\$ 40.000,00
Despesa com ICMS	R\$ 10.000,00
Destinação para Imposto de Renda e Contribuição Social Lucro Líquido	R\$ 5.000,00
Participação para Partes Beneficiárias (5%)	O contador deve calcular esse valor.

Considerando tais informações, é correto afirmar que, em X1:

- A) O Lucro Líquido é R\$ R\$ 44.000,00.
- B) O Valor Total das participações é de R\$ 10.000,00.
- C) O Resultado do Exercício antes das Participações Societárias é R\$ R\$ 27.695,00.
- D) O Lucro antes do Imposto de Renda e Contribuição Social sobre Lucro Líquido é de R\$ 35.000,00.

69.(Consulplan/Exame CFC/2021.2) O contador de uma Sociedade Empresarial deverá elaborar a Demonstração do Valor Adicionado para o exercício de X1, com base nas seguintes informações:

1. Aquisição à vista de mercadoria no valor de R\$ 2.000,00 com incidência de ICMS calculado à alíquota de 18%;
2. Receita de vendas de mercadorias por R\$ 6.000,00, destacando-se o ICMS (alíquota de 18%);
3. Despesas com pessoal no valor de R\$ 200,00, sendo R\$ 20,00 de contribuições devidas ao INSS;
4. Despesas administrativas que correspondem ao consumo de energia elétrica no valor de R\$ 150,00;
5. Venda de um veículo por R\$ 600,00, cujo custo de aquisição foi de R\$ 500,00 e já estava depreciado em R\$ 150,00;
6. O Imposto de Renda e a Contribuição Social sobre o Lucro Líquido são calculados à alíquota de 10% sobre o Lucro Líquido; e,
7. O lucro foi distribuído da seguinte forma: 50% com lucros retidos e 50% com juros sobre o capital próprio e dividendos.

Demonstração do Resultado do Exercício	
RECEITA BRUTA	6.000,00
(-) ICMS	(1.080,00)
(=) VENDAS LÍQUIDAS	4.920,00
(-) Custo das mercadorias vendidas	(820,00)
(=) LUCRO BRUTO	4.100,00
(-) Despesas operacionais	-
Salários e encargos	(200,00)
Administrativas	(150,00)
LUCRO NA VENDA DE IMOBILIZADO	250,00
(=) Lucro antes do IR/CS	4.000,00
(-) IR/CS (10%)	(400,00)
(=) LUCRO LÍQUIDO	3.600,00

E-BOOK 800 QUESTÕES ATUALIZADAS EXAME CFC
CFC DE A A Z

De acordo com as informações, é correto afirmar que:

- A) O Valor Adicionado Bruto é de R\$ 5.100,00.
- B) O Valor Adicionado Líquido Produzido pela Entidade é de R\$ 5.430,00.
- C) O Valor Adicionado distribuído com Impostos, Taxas e Contribuições é de R\$ 1.480,00.
- D) O Valor Adicionado distribuído com Juros s/ Capital Próprio e Dividendos e Lucros Retidos é de R\$ 5.100,00.

70.(Consulplan/Exame CFC/2021.2) Em relação à capacidade técnica, o conhecimento acumulado, as habilidades pessoais e o respeito aos aspectos legais e normativos, suficientes para o desempenho eficaz de uma tarefa, analise as afirmativas a seguir.

I. Ana Paula Contabilizando recusou um serviço contábil por não dispor de conhecimento necessário para a sua realização e, ao ser questionada por colegas, afirmou que não se encontrava desvalorizando a profissão e nem a si mesma como profissional, pois estava sendo ética e, assim, engrandecendo a classe contábil.

II. João Contador, apesar de não estar capacitado, aceita a tarefa de executar determinado trabalho contábil em área que não possui conhecimento para tal e não concorda que, ao fazê-lo, coloca em risco sua reputação e de toda a classe contábil.

III. Márcio Contabilmente deixou de aceitar um trabalho contábil por se achar incapacitado para tal, uma vez que atuava em outra área contábil e não dominava os conhecimentos necessários, e que precisaria se instruir que pudesse a vir prestar serviços nesta área de qualidade e evitar danos a terceiros.

IV. Maria Calculando demonstra incapacidade técnica para conduzir um trabalho contábil; mas, ainda assim, aceita fazê-lo por acreditar que estaria se denegrindo como profissional. Porém, não concordava que poderia vir a induzir os usuários das informações por eles elaboradas a decisões equivocadas.

Considerando as situações hipotéticas, estão em concordância com a NBC PG 01, de 07 de fevereiro de 2019 – Código de Ética Profissional do Contador, as atitudes apresentadas em

- A) I, II, III e IV.
- B) IV, apenas.
- C) I e III, apenas.
- D) II e IV, apenas.

71.(Consulplan/Exame CFC/2021.2) “Antônio, contador da Empresa Ganha Sempre Ltda., recebeu a proposta de ter parte dos ganhos de um contrato com a prefeitura, caso concordasse em manipular os resultados da empresa, para que a licitação fosse ganhada.” Tendo aceitado a proposta, é correto afirmar que Antônio cometeu:

- A) Fraude.
- B) Imperícia.
- C) Negligência.
- D) Imprudência.

72.(Consulplan/Exame CFC/2021.2) “A Ética Profissional envolve aqueles que só se preocupam com os lucros e, por isso, tendem a ter uma menor consciência de grupo.” (SÁ, 2013.) Sobre a Ética Profissional, é correto afirmar que:

A) A formação e a atualização profissional constantes permitem aos profissionais exercerem suas atividades de forma mais competente, leal, justa e honesta, atuando sempre dentro da Ética Profissional.

B) A formação possui diversas etapas; mas, somente aquelas que interessam ao profissional são importantes, pois, para prestar um serviço de qualidade, basta saber uma parte do processo e não agir com Ética Profissional.

C) Os profissionais, no desenvolvimento de suas atividades, devem realizar o seu trabalho sem preocupação em cumprir as obrigações a que se compromete, pois deve respeitar os seus limites e não a hierarquia institucional.

D) O trabalho prestado e que será desempenhado ao ser escolhido gera comprometimento também com todas as possibilidades de infrações éticas e cometimento de atos irregulares compatíveis com a escolha da tarefa a ser desempenhada.

E-BOOK 800 QUESTÕES ATUALIZADAS EXAME CFC
CFC DE A A Z

73.(Consulplan/Exame CFC/2021.2) A empresa Papel e Celulose S/A adquiriu Créditos de Carbono em 30/11/2019, para iniciar o pagamento em 02/01/2021, sendo R\$ 500.000,00 para serem revendidos, oportunamente, e R\$ 100.000,00 como investimento permanente. Considerando o disposto, o lançamento correto na aquisição do ativo ambiental é:

- A)
D – Créditos de Carbono (AC) R\$ 500.000,00
D – Créditos de Carbono (AñC) R\$ 100.000,00
C – Financiamentos Ambientais (PñC) R\$ 600.000,00
- B)
D – Créditos de Carbono (AC) R\$ 500.000,00
C – Financiamentos Ambientais (PC) R\$ 500.000,00
- C)
D – Créditos de Carbono (AñC) R\$ 100.000,00
C – Financiamentos Ambientais (PñC) R\$ 100.000,00
- D)
D – Financiamentos Ambientais (PñC) R\$ 600.000,00
C – Créditos de Carbono (AC) R\$ 600.000,00
C – Créditos de Carbono (AñC) R\$ 600.000,00

74.(Consulplan/Exame CFC/2021.2) “Quase 25 anos depois de sua morte, Renato Russo ainda significa dinheiro. Prova disso é a disputa judicial entre os músicos Dado Villa-Lobos e Marcelo Bonfá com Giuliano Manfredini, filho de Renato Russo, líder da banda Legião Urbana até seu falecimento, em 1996. Após anos de batalha judicial, a Quarta Turma do Superior Tribunal de Justiça (STJ), por maioria de votos, proferiu a sentença parcialmente favorável aos músicos Dado Villa-Lobos e Marcelo Bonfá em relação ao uso da marca ‘Legião Urbana’ em suas atividades artísticas sem autorização de Giuliano Manfredini. A sentença parcialmente favorável adotou uma das soluções juridicamente válidas para o caso e não afetou a titularidade da marca, que permanece com a ‘Legião Urbana Produções Artísticas Ltda.’, com a prerrogativa de comercializar produtos oficiais e tomar ações de proteção da marca. Os músicos podem fazer uso limitado da mesma, no exclusivo exercício de sua atividade profissional.”

(Supremo Tribunal de Justiça. Notícias. Decisão. 29/06/2021. Disponível em:
<https://www.stj.jus.br/sites/portalp/Paginas/Comunicacao/Noticias/29062021-Musicos-da-Legioao-Urbana-mantem-direito-de-uso-da-marca-em-apresentacoes-artisticas.aspx>. Acesso em: 15/09/2021.)

Considerando o texto apresentado e o disposto na NBC TG – Estrutura Conceitual, sobre a marca “Legião Urbana” é correto afirmar que:

- A) Não é um Ativo, pois pertence a Giuliano Manfredini, se constituindo em apenas parte dos bens de sua herança.
B) É um Ativo, pois se trata de um bem intangível e, portanto, preenche o único critério exigido para ser reconhecido como tal: ser um bem ou um direito.
C) Não é um Ativo, já que a entidade não possui controle sobre ela, sendo um bem intangível; portanto, não se pode afirmar que irá gerar benefícios econômicos.
D) É um Ativo, pois preenche os critérios para ser reconhecido como tal: trata-se de um recurso controlado pela entidade; é resultante de eventos passados; e, possui potencial de gerar benefícios econômicos.

E-BOOK 800 QUESTÕES ATUALIZADAS EXAME CFC
CFC DE A A Z

75.(Consulplan/Exame CFC/2021.2) Uma sociedade empresária apresentou as seguintes informações sobre o Patrimônio Líquido, em 31/12/2020:

Saldos em 31/12/2020	R\$	Movimentações em 2020	R\$
Capital Social	R\$ 100.000,00	Aumento de Capital Social	R\$ 25.000,00
Reservas de Capital e Ações em Tesouraria	R\$ 30.000,00	Gastos com Emissão de Ações	R\$ 5.000,00
Reservas de Lucros	R\$ 40.000,00	Ações em Tesouraria Adquiridas	R\$ 12.000,00
Lucros ou Prejuízos Acumulados	R\$ 60.000,00	Ações em Tesouraria Vendidas	R\$ 18.000,00
Outros Resultados Abrangentes	R\$ 10.000,00	Reversão de Reserva de Contingência	R\$ 15.000,00
Patrimônio Líquido Total	R\$ 240.000,00	Lucro Líquido do Período	R\$ 50.000,00
		Constituição de Reservas	R\$ 10.000,00
		Dividendos a Distribuir	R\$ 22.000,00
		Ajustes de Instrumentos Financeiros	R\$ 6.000,00
		Tributos s/ Ajustes de Instrumentos Financeiros	R\$ 2.000,00

Considerando exclusivamente os dados apresentados, é correto afirmar que:

- A) O Patrimônio Líquido da empresa variou em R\$ 290.000,00.
 B) O saldo final da conta de Lucros e Prejuízos Acumulados foi de R\$ 93.000,00.
 C) A Constituição de Reservas causou uma redução no Patrimônio Líquido de R\$ 10.000,00.
 D) Os Dividendos a Distribuir causaram um aumento de R\$ 22.000,00 no Patrimônio Líquido.

76.(Consulplan/Exame CFC/2021.2) Uma empresa iniciou suas atividades em 07/2020 e, ao final do exercício social de 2020, apresentou os seguintes saldos nas contas patrimoniais:

Contas	Saldos	
	Devedor	Credor
Caixa	R\$ 25.000,00	
Bancos c/ Movimento	R\$ 45.000,00	
Duplicatas a Receber	R\$ 65.000,00	
(-) PECLD		R\$ 2.000,00
Estoque de Mercadorias	R\$ 80.000,00	
Adiantamento a Fornecedores	R\$ 51.000,00	
Assinaturas a Apropriar	R\$ 36.000,00	
Propriedades para Investimento	R\$ 110.000,00	
Edificações	R\$ 160.000,00	
Móveis e Utensílios	R\$ 90.000,00	
Veículos	R\$ 70.000,00	
(-) Depreciação Acumulada		R\$ 65.000,00
Fornecedores Nacionais		R\$ 76.000,00
Salários a Pagar		R\$ 37.000,00
INSS a Recolher		R\$ 33.000,00
FGTS a Recolher		R\$ 28.000,00
Tributos a Pagar		R\$ 32.000,00
Contas a Pagar		R\$ 39.000,00
Financiamentos (LP)		R\$ 44.000,00
(-) Encargos Financeiros a Transcorrer	R\$ 19.000,00	
Capital Subscrito		R\$ 500.000,00
Capital a Integralizar	R\$ 100.000,00	
Lucros Acumulados		R\$ 102.000,00
Receita Bruta de Vendas		R\$ 450.000,00
(-) Tributos sobre Vendas	R\$ 80.000,00	
(-) Vendas Canceladas	R\$ 34.000,00	
CMV	R\$ 215.000,00	
Despesas Comerciais	R\$ 62.000,00	
Despesas Administrativas	R\$ 98.000,00	
Despesas Gerais	R\$ 49.000,00	
Receitas de Aluguéis		R\$ 20.000,00
Despesas Financeiras	R\$ 56.000,00	
Receitas Financeiras		R\$ 17.000,00
Total	R\$ 1.445.000,00	R\$ 1.445.000,00

Após a apuração do resultado do exercício, marque V para as afirmativas verdadeiras e F para as falsas.

- () A conta de Lucros Acumulados apresentará um saldo de R\$ 500.000,00.
 () O Ativo Total será de R\$ 665.000,00.

E-BOOK 800 QUESTÕES ATUALIZADAS EXAME CFC
CFC DE A A Z

- () O Capital de Terceiros será de R\$ 270.000,00.
() O Resultado Líquido da empresa será um lucro de R\$ 107.000,00.
() O Patrimônio Líquido da empresa será de R\$ 395.000,00.

A sequência está correta em:

- A) F, F, F, V, F.
B) F, V, V, F, V.
C) V, F, F, V, F.
D) V, V, V, F, V.

77.(Consulplan/Exame CFC/2021.2) No dia 01/11/2020, a empresa S.A. realizou uma aplicação financeira de R\$ 75.000,00. Sabe-se que, após quatro meses, serão resgatados o capital e os juros. A taxa de juros compostos desta aplicação é de 1% a.m. Considerando exclusivamente essas informações, qual o lançamento contábil a ser feito pela empresa S.A., a fim de reconhecer a receita financeira ocorrida no ano de 2020?

- A) Débito Juros a Apropriar (AC)
Crédito Receita Financeira (DRE) R\$ 1.507,50
- B) Débito Aplicação Financeira (AC)
Crédito Receita Financeira (DRE) R\$ 1.509,50
- C) Débito Juros a Apropriar (AC)
Financeira (DRE) R\$ 1.500,00
- D) Débito Aplicação Financeira (AC)
Crédito Juros a Apropriar (DRE) R\$ 3.045,30

78.(Consulplan/Exame CFC/2021.2) Considere as informações dispostas a seguir.

- I. Ao iniciar o exercício, a CIA BETA apresentava os saldos constantes da Tabela 1.
- II. Ao final do exercício, verificou-se que o Lucro antes do Imposto sobre a Renda e Contribuições da CIA BETA foi de R\$ 200.000,00.
- III. O estatuto da Cia determinava que, existindo lucro, os cálculos das Participações e Contribuições, bem como a apuração e distribuição do Lucro Líquido, devem ser feitos obedecendo aos percentuais definidos na Tabela 2.

Tabela 1: Contas do patrimônio líquido (em R\$)	
Capital Social	600.000,00
Capital a Integralizar	(300.000,00)
Reserva Legal	59.000,00
Reservas de Lucros	30.000,00
Lucros Retidos	10.000,00

Tabela 2: Percentuais para cálculo das participações e contribuições, apuração e distribuição do lucro líquido	
Participação da Administração nos Lucros	20%
Participação de Debêntures	25%
Participação dos Empregados no Lucro	25%
Reserva Legal	5%

Considerando o disposto na Lei nº 6.404/76, o valor da Reserva Legal a ser constituída é de:

- A) R\$ 1.000,00
B) R\$ 3.840,00
C) R\$ 8.000,00
D) R\$ 10.000,00

E-BOOK 800 QUESTÕES ATUALIZADAS EXAME CFC
CFC DE A A Z

79.(Consulplan/Exame CFC/2021.2) Uma sociedade empresária atua no setor de veículos de luxo, comercializando dois modelos principais – o carro Alfa e o carro Beta. Os gestores estão formulando o orçamento de vendas para o próximo ano com base nas seguintes informações:

	Carro Alfa	Carro Beta
Previsão do total de venda (unidades)	1.200	800
Mercado interno	60%	70%
Mercado externo	40%	30%
Preço de venda – sem impostos (\$)		
Mercado interno	20.000,00	30.000,00
Mercado externo	15.000,00	25.000,00
Impostos sobre venda		
Mercado interno	20%	20%
Mercado externo	–	–

Considerando os dados informados na tabela, os gestores desta empresa elaboraram orçamento de vendas para o próximo ano. Após a elaboração desse orçamento, assinale o valor da receita bruta no mercado interno para o próximo ano.

- A) \$ 13.200.000,00
- B) \$ 37.440.000,00
- C) \$ 44.400.000,00
- D) \$ 50.640.000,00

80.(Consulplan/Exame CFC/2021.2) Uma empresa brasileira, cuja moeda funcional é o Real (R\$), possui investimento significativo em uma instituição nos Estados Unidos da América (EUA), cuja moeda funcional é o dólar americano (US\$); as atividades se iniciaram em 02/04/2020. O Balanço dessa empresa apresentou, em 31/12/2020, os seguintes saldos em dólar americano (US\$):

BALANÇO PATRIMONIAL			
Período de 01/04/2020 a 31/12/2020 (em US\$)			
ATIVO	US\$	PASSIVO	US\$
Ativo Circulante		Passivo Circulante	
Bancos Conta Movimento	20.000,00	Fornecedores	45.000,00
Estoques	40.000,00	Contas a Pagar	25.000,00
Clientes	30.000,00	Salários a Pagar	20.000,00
Ativo Não Circulante		Patrimônio Líquido	
Investimentos	55.000,00	Capital Social	150.000,00
Imobilizado	110.000,00	Lucros Acumulados	15.000,00
Total do Ativo	255.000,00	Total do Passivo	255.000,00

Outras informações:

- a data de integralização do Capital Social foi 02/04/2020, realizada em dólar americano (US\$);
- a aquisição de estoques de mercadorias, imobilizado e investimentos ocorreu em 20/04/2020;
- não ocorreram flutuações significativas da taxa de câmbio no período, tendo sido o resultado gerado uniformemente ao longo do período;
- o Balanço Patrimonial foi apresentado após o fechamento do resultado do exercício, cujo valor já consta na conta Lucros Acumulados – Patrimônio Líquido;
- As taxas de câmbio apresentadas são:

E-BOOK 800 QUESTÕES ATUALIZADAS EXAME CFC
CFC DE A A Z

Cotação do US\$	
Data	R\$
02/04/2020	5,2533
20/04/2020	5,3168
31/12/2020	5,1935
Média do Período	5,2513

Considerando exclusivamente as informações apresentadas e o disposto na NBC TG 02 (R3) – Efeitos das mudanças nas taxas de câmbio e conversão das demonstrações contábeis, é correto afirmar que:

- A) O valor do Ativo Total após a Conversão corresponde a R\$ 1.334.179,50.
- B) O valor do Ajuste Acumulado de Conversão corresponde a (R\$ 9.837,00).
- C) O valor do Patrimônio Líquido após a Conversão corresponde a R\$ 856.927,50.
- D) O valor do Passivo (obrigações) após a Conversão corresponde a R\$ 90.000,00.

81.(Consulplan/Exame CFC/2021.2) Considere os seguintes saldos das contas referentes a uma sociedade empresária brasileira, cuja moeda funcional é o Real (R\$), sendo constituída por uma empresa norte-americana em 03/01/2020:

Contas	R\$	Informações
Caixa	R\$ 20.000,00	
Bancos	R\$ 40.000,00	
Clientes	R\$ 60.000,00	
Estoques	R\$ 85.000,00	Adquirido em 10/01/2021
Imóveis	R\$ 145.000,00	Adquirido em 20/01/2021
Fornecedores	R\$ 10.000,00	
Financiamentos	R\$ 20.000,00	
Capital Social	R\$ 200.000,00	Integralizado em 03/01/2021
Lucros Acumulados	R\$ 120.000,00	
Receita de Vendas	R\$ 450.000,00	
CMV	R\$ 210.000,00	
Despesas Gerais	R\$ 170.000,00	
Tributos sobre o Lucro	R\$ 20.000,00	
Lucro do Exercício	R\$ 50.000,00	

Cotação do US\$	
Data	R\$ (US\$ 1,00 =)
03/01/2020	R\$ 4,0669
10/01/2020	R\$ 4,0960
20/01/2020	R\$ 4,1898
31/01/2020	R\$ 4,2820
Média Mensal	R\$ 4,1473

(Disponível em: <https://br.investing.com/currencies/usd-brl-historical-data>.)

Considerando tão somente as informações apresentadas e o disposto na NBC TG 02 (R3) – Efeitos das mudanças nas taxas de câmbio e conversão de demonstrações contábeis, analise as afirmativas a seguir.

- I. O total dos Ativos Monetários após a Conversão é de US\$ 9.341,43.
- II. O total dos Passivos Monetários após a Conversão é de US\$ 2.335,36.
- III. O total dos Ativos não Monetários após a Conversão é de US\$ 39.320,49.
- IV. Não há Passivos não Monetários.
- V. O Ajuste de Conversão corresponde a US\$ 24.588,75.

E-BOOK 800 QUESTÕES ATUALIZADAS EXAME CFC
CFC DE A A Z

Está correto o que se afirma apenas em:

- A) II e IV.
- B) III e V.
- C) I, II e III.
- D) I, III e IV.

82.(Consulplan/Exame CFC/2021.2) Uma sociedade empresária brasileira, cuja moeda funcional é o Real (R\$), realizou um empréstimo no valor de £ 50.000 em uma instituição financeira localizada na Europa, cuja moeda funcional é o Euro (£), em 31/03/2021, e o pagamento ocorreu em 30/04/2021, um mês após a contratação em uma única parcela. Nesse período, considere que a cotação foi a seguinte:

Cotação EUR	
31/03/2021	£ 6,6046
30/04/2021	£ 6,5337
31/05/2021	£ 6,3780

Para registrar a operação desde a contratação até a sua liquidação foram realizados os seguintes lançamentos:

D – Bancos c/ Movimento	R\$ 330.230,00
C – Empréstimos em Moeda Estrangeira	R\$ 330.230,00
D – Empréstimos em Moeda Estrangeira	R\$ 3.545,00
C – Variação Cambial Ativa	R\$ 3.545,00
D – Empréstimos em Moeda Estrangeira	R\$ 326.685,00
C – Bancos c/ Movimento	R\$ 326.685,00

Considerando exclusivamente as informações apresentadas e o disposto na NBC TG 02 (R3) – Efeitos das mudanças das taxas de câmbio e conversão das demonstrações contábeis, é correto afirmar que os lançamentos estão

- A) incorretos, pois a diferença cambial foi apropriada ao valor dos empréstimos.
- B) corretos, porque demonstram com fidedignidade os efeitos econômicos da transação.
- C) incorretos, já que o valor em Euros pago foi menor do que o valor tomado emprestado.
- D) corretos, pois foram considerados os valores em Euro, que é a moeda funcional brasileira para a transação.

83.(Consulplan/Exame CFC/2021.2) Considere que no andamento do encerramento do Balanço Patrimonial, em 31/12/2021, a Sociedade A S.A. tenha um ativo individual utilizado no processo de fabricação de seus produtos. Saiba-se, ainda, que esse ativo não sofreu qualquer tipo de reavaliação e está reconhecido no patrimônio da Sociedade A S.A. ao valor contábil de R\$ 600.000,00.

Considerando fatores adversos, admita que, no decorrer do ano 2021, a Sociedade A S.A. observou que o valor desse ativo diminuiu significativamente, mais do que o esperado como resultado da passagem do tempo, ou do seu uso normal, impactando negativamente a produtividade futura esperada desse ativo, que não seria alcançada. Diante desse cenário, a Sociedade A S.A. estima que, considerando as expectativas de mercado, os valores projetados dos fluxos de caixa futuros anuais esperados – líquidos de despesas de alienação – para esse ativo em 2022 e 2023 sejam R\$ 230.000,00 e R\$ 160.000,00, respectivamente.

Outras informações:

– a Sociedade A S.A. entende que não há razões para acreditar que o valor em uso desse ativo exceda materialmente seu valor justo líquido de despesas de alienação e, além disso, considera que o seu valor residual será zero ao final de 2023 (final de sua vida útil remanescente); e,

E-BOOK 800 QUESTÕES ATUALIZADAS EXAME CFC
CFC DE A A Z

– a Sociedade A S.A. deliberou por mensurar o valor justo do ativo com base nas expectativas de mercado, considerando o valor presente dos fluxos de caixa futuros anuais esperados líquidos de despesas de alienação.

De acordo com as informações apresentadas e a Norma Brasileira de Contabilidade NBC TG 01 (R4) – Redução ao valor recuperável de ativos, assinale o valor contábil que a Sociedade A S.A. deverá registrar o ativo no Balanço Patrimonial a ser encerrado em 31/12/2021, para que este não exceda o seu valor de recuperação. Admita, ainda, que a taxa de desconto que reflete as avaliações de mercado sobre o valor do dinheiro no tempo e dos riscos específicos do ativo seja de 3% ao ano.

- A) R\$ 210.000,00
- B) R\$ 225.883,68
- C) R\$ 374.116,32
- D) R\$ 378.300,00

84.(Consulplan/Exame CFC/2021.2) Uma determinada companhia apresentou o seguinte Balanço Patrimonial referente ao 2º trimestre/2021 (de 01/04/2021 a 30/06/2021):

BALANÇO PATRIMONIAL (encerrado em 30/06/2021)	
Ativo Total	2.308.000,00
Ativo Circulante	2.008.000,00
Caixa	1.910.000,00
Duplicatas a Receber	8.000,00
Estoque de Mercadorias para Venda	90.000,00
Ativo Não Circulante	300.000,00
Imobilizado	300.000,00
Imóveis	331.500,00
(-) Depreciação Acumulada	(31.500,00)
Passivo Total	2.308.000,00
Passivo Circulante	108.000,00
Obrigações Sociais e Trabalhistas	80.000,00
Contas a Pagar (Energia Elétrica, Água e Comunicação)	28.000,00
Passivo Não Circulante	0,00
Patrimônio Líquido	2.200.000,00
Capital Social Realizado	1.800.000,00
Reservas de Lucros	400.000,00

Ao decorrer do 3º trimestre/2021 (de 01/07/2021 a 30/09/2021), a companhia:

- adquiriu, em dinheiro, um galpão no valor de R\$ 700.000,00, que será mantido para uso em atividades operacionais de produção e armazenagem de mercadorias para venda ao longo de vários anos;
- adquiriu, em dinheiro, um lote por R\$ 150.000,00; para fins de valorização de capital a longo prazo. A companhia não pretende vendê-lo a curto prazo no curso ordinário dos negócios e não o utilizará como propriedade ocupada por ela;
- comprou mercadorias para venda no valor de R\$ 30.000,00. O pagamento dessa compra foi pactuado para ser efetuado no mês de novembro/2021 aos fornecedores;
- reconheceu R\$ 151.500,00 em despesas operacionais. Desse valor, R\$ 43.500,00 se referem às despesas de depreciação do imobilizado; R\$ 80.000,00 se referem às despesas com pessoal (sociais e trabalhistas); R\$ 28.000,00 se referem às despesas com energia elétrica, água e comunicação; e,
- reconheceu receita líquida de venda de mercadorias a clientes no valor de R\$ 120.000,00. Parte dessa receita (70%) foi recebida em dinheiro neste período; o restante (30%) será recebido no mês de novembro/2021.

Outras informações:

– no Balanço Patrimonial encerrado em 30/09/2021 (referente ao 3º trimestre/2021), consta registrado o valor de R\$ 45.000,00 na conta estoque de mercadorias para venda; e,

E-BOOK 800 QUESTÕES ATUALIZADAS EXAME CFC
CFC DE A A Z

– as despesas com pessoal, energia elétrica, água e comunicação, reconhecidas no período de 01/07/2021 a 30/09/2021, foram pagas, em dinheiro, dentro deste mesmo período.

Considerando exclusivamente as informações apresentadas e a Norma Brasileira de Contabilidade NBC TG 03 (R3) – Demonstração dos fluxos de caixa, assinale a alternativa que indica, respectivamente, o valor do Caixa Líquido Gerado pelas Atividades Operacionais e o valor do Caixa Líquido Consumido pelas Atividades de Investimento que deverão constar na Demonstração dos Fluxos de Caixa do 3º trimestre/2021. Desconsidere, ainda, qualquer incidência de tributos.

- A) –24.000,00; –850.000,00
- B) –24.000,00; –874.000,00
- C) –67.500,00; –850.000,00
- D) –111.000,00; –850.000,00

85.(Consulplan/Exame CFC/2021.2) Em 28/12/2020, a Companhia A S.A. adquiriu um imóvel para ser utilizado como escritório de suas atividades administrativas. Esta compra ocorreu por meio de contrato, estabelecendo o pagamento de uma entrada em 28/12/2020 no valor de R\$ 300.000,00, em dinheiro, e o restante financiado para pagamento em quatro prestações semestrais e consecutivas no valor de R\$ 200.000,00/cada com juros embutidos neste valor. Sabe-se que a taxa de juros compostos envolvida na transação foi de 5% ao semestre e a primeira prestação deveria ser quitada seis meses após o pagamento da entrada. Considerando exclusivamente as informações apresentadas, bem como as Normas Brasileiras de Contabilidade NBC TG 12 – Ajuste a valor presente e NBC TG Estrutura Conceitual – Estrutura conceitual para relatório financeiro, assinale os lançamentos contábeis corretos no momento do reconhecimento inicial das informações apresentadas anteriormente.

Admita, ainda, que o exercício social da Companhia A S.A. ocorre de 01/01 a 31/12 a cada ano e que a instituição adota o ano comercial de 360 dias para o pagamento das prestações.

	Débito: Imóveis (Ativo Não Circulante Imobilizado)	R\$ 1.009.190,10
	Débito: Juros a Apropriar (Passivo Circulante)	R\$ 28.117,91
A)	Débito: Juros a Apropriar (Passivo Não Circulante)	R\$ 62.691,99
	Crédito: Financiamento a Pagar (Passivo Circulante)	R\$ 400.000,00
	Crédito: Financiamento a Pagar (Passivo Não Circulante)	R\$ 400.000,00
	Crédito: Caixa (Ativo Circulante)	R\$ 300.000,00
	Débito: Imóveis (Ativo Não Circulante Imobilizado)	R\$ 1.100.000,00
B)	Crédito: Financiamento a Pagar (Passivo Circulante)	R\$ 400.000,00
	Crédito: Financiamento a Pagar (Passivo Não Circulante)	R\$ 400.000,00
	Crédito: Caixa (Ativo Circulante)	R\$ 300.000,00
	Débito: Imóveis (Ativo Não Circulante Imobilizado)	R\$ 1.009.190,10
C)	Débito: Juros a Apropriar (Passivo Circulante)	R\$ 90.809,90
	Crédito: Financiamento a Pagar (Passivo Circulante)	R\$ 800.000,00
	Crédito: Caixa (Ativo Circulante)	R\$ 300.000,00
	Débito: Imóveis (Ativo Não Circulante Imobilizado)	R\$ 1.009.190,10
D)	Débito: Juros a Apropriar (Passivo Não Circulante)	R\$ 90.809,90
	Crédito: Financiamento a Pagar (Passivo Não Circulante)	R\$ 800.000,00
	Crédito: Caixa (Ativo Circulante)	R\$ 300.000,00

86.(Consulplan/Exame CFC/2021.2) A Companhia Gama S.A. tem o controle individual de 80% da participação na sociedade Beta e sabe-se que a participação dos não controladores no Patrimônio Líquido de Beta corresponde a 20%. No encerramento do exercício referente ao 3º trimestre/2021 (de 01/07/2021 a 30/09/2021), os relatórios obtidos na Companhia Gama e sociedade Beta apontavam as seguintes informações:

E-BOOK 800 QUESTÕES ATUALIZADAS EXAME CFC
CFC DE A A Z

- Patrimônio Líquido de Beta já ajustado com o lucro líquido do 3º trimestre/2021..... R\$ 20.000.000,00
- Receita Líquida obtida com a venda de estoques de mercadorias para Gama no 3º trimestre/2021..... R\$ 8.000.000,00
- Margem de lucro obtida por Beta na venda de estoques de mercadorias para Gama no 3º trimestre/2021..... 33%

Outras informações obtidas mediante o encerramento do exercício referente ao 3º trimestre/2021, antes da Equivalência Patrimonial:

- Valor do investimento em Beta registrado no Balanço Patrimonial de Gama encerrado em 30/06/2021: R\$ 12.000.000,00;
- Gama vendeu, a terceiros, 40% do total de estoques de mercadorias que foram adquiridos de Beta. O restante dos estoques de mercadorias adquiridos de Beta ainda constava registrado em Gama; e,
- As informações apresentadas foram as únicas que impactaram em mutações no Patrimônio Líquido de Beta.

De acordo com as informações apresentadas e a Norma Brasileira de Contabilidade NBC TG 18 (R3) – Investimento em coligada, em controlada e em empreendimento controlado em conjunto, assinale o valor do Resultado da Equivalência Patrimonial apurado por Gama em relação ao seu investimento em Beta no encerramento do exercício de 01/07/2021 a 30/09/2021. Admita, ainda, que não há qualquer tipo de ágio envolvido na questão e que as informações evidenciadas são as únicas relevantes para apuração do resultado do exercício. Desconsidere a incidência de tributos.

- A) R\$ 1.584.000,00
- B) R\$ 2.416.000,00
- C) R\$ 2.640.000,00
- D) R\$ 4.000.000,00

87.(Consulplan/Exame CFC/2021.2) Analise as afirmativas a seguir:

- Em setembro de 2021, a Sociedade Alfa S.A. comprou um imóvel residencial para ser ocupado por seus empregados durante a fase de colheita de suas lavouras. A intenção da entidade, após a colheita, seria manter esse imóvel para ser ocupado para fins de seu escritório administrativo e almoxarifado. Este imóvel foi comprado por R\$ 320.000,00 com recursos do caixa.
- Em setembro de 2021, a Sociedade Alfa S.A. se comprometeu a alienar algumas de suas máquinas colheitadeiras e, para tanto, estabeleceu um plano de venda para esses ativos e iniciou um programa firme para localizar comprador(es) e concluir o plano.

As máquinas colheitadeiras constavam reconhecidas no imobilizado de Alfa ao valor contábil total de R\$ 3.000.000,00 e já estavam disponíveis para venda imediata em suas condições atuais, quando Alfa se comprometeu a este plano de venda.

Inclusive, a alienação foi considerada altamente provável ainda em 2021, conforme expectativas de mercado para esse tipo de ativo. O valor contábil total de R\$ 3.000.000,00 das máquinas colheitadeiras foi considerado menor que o valor justo menos as despesas para a venda desses ativos.

E-BOOK 800 QUESTÕES ATUALIZADAS EXAME CFC
CFC DE A A Z

- Em setembro de 2021, a Sociedade Alfa S.A. adquiriu, com recursos do caixa, uma propriedade rural (lote de terra nua) pelo valor de R\$ 800.000,00. No momento dessa aquisição, Alfa ainda não havia determinado se utilizaria a propriedade rural como propriedade ocupada por ela, ou para venda a curto prazo no curso ordinário do negócio.

Considerando exclusivamente as informações apresentadas, bem como as Normas Brasileiras de Contabilidade NBC TG 16 (R2) – Estoques, NBC TG 28 (R4) – Propriedade para investimento, NBC TG 27 (R4) – Ativo imobilizado e NBC TG 31 (R4) – Ativo não circulante mantido para venda e operação descontinuada, quando a Sociedade Alfa S.A. comprou o imóvel residencial, se comprometeu a alienar as máquinas colheitadeiras e, ainda, comprou a propriedade rural, ela deveria realizar os seguintes lançamentos contábeis para reconhecimento das operações apresentadas:

Débito: Imóvel Residencial – Investimentos (Ativo Não Circulante)	320.000,00
Débito: Máquinas Colheitadeiras – Ativos Não Circulantes Mantidos para Venda (Ativo Não Circulante)	3.000.000,00
A) Débito: Propriedade Rural – Ativo Realizável a Longo Prazo (Ativo Não Circulante)	800.000,00
Crédito: Máquinas Colheitadeiras – Imobilizado (Ativo Não Circulante)	3.000.000,00
Crédito: Caixa (Ativo Circulante)	1.120.000,00
Débito: Imóvel Residencial – Imobilizado (Ativo Não Circulante)	320.000,00
Débito: Máquinas Colheitadeiras – Estoques (Ativo Circulante)	3.000.000,00
B) Débito: Propriedade Rural – Investimentos (Ativo Não Circulante)	800.000,00
Crédito: Máquinas Colheitadeiras – Imobilizado (Ativo Não Circulante)	3.000.000,00
Crédito: Caixa (Ativo Circulante)	1.120.000,00
Débito: Imóvel Residencial – Imobilizado (Ativo Não Circulante)	320.000,00
Débito: Máquinas Colheitadeiras – Estoques (Ativo Circulante)	3.000.000,00
C) Débito: Propriedade Rural – Imobilizado (Ativo Não Circulante)	800.000,00
Crédito: Máquinas Colheitadeiras – Imobilizado (Ativo Não Circulante)	3.000.000,00
Crédito: Caixa (Ativo Circulante)	1.120.000,00
Débito: Imóvel Residencial – Imobilizado (Ativo Não Circulante)	320.000,00
Débito: Máquinas Colheitadeiras – Ativos Não Circulantes Mantidos para Venda (Ativo Circulante)	3.000.000,00
D) Débito: Propriedade Rural – Investimentos (Ativo Não Circulante)	800.000,00
Crédito: Máquinas Colheitadeiras – Imobilizado (Ativo Não Circulante)	3.000.000,00
Crédito: Caixa (Ativo Circulante)	1.120.000,00

88.(Consulplan/Exame CFC/2021.2) Determinada indústria financiou a aquisição de uma máquina de R\$ 550.000,00. O pagamento será realizado em 48 prestações mensais e consecutivas de R\$ 14.000,00, com a primeira prestação vencendo um mês após a compra. A indústria dispendeu mais R\$ 5.000,00 em documentações e transporte para deixar a máquina apta à utilização; estima utilizar a máquina durante 8 anos, vendendo-a após este período por R\$ 70.000,00. Segundo dados do fabricante, esta máquina tem a capacidade produtiva de 500.000 unidades e sua vida útil é de quinze anos. Os gastos anuais de manutenção são de R\$ 6.000,00. Após o início de sua utilização, no dia 01/07/2020, a máquina produziu 58.000 unidades até o final do período de 2020. Considerando essas informações e, ainda, de acordo com a NBC TG 27 (R3) –Ativo Imobilizado, é correto afirmar que a despesa de depreciação desta máquina, no ano de 2019, foi de:

- A) R\$ 56.260,00 apurados com base nas Unidades Produzidas.
- B) R\$ 70.412,00 apurados com base nas Unidades Produzidas.
- C) R\$ 37.937,50 apurados com base no Método das Quotas Constantes.
- D) R\$ 16.166,67 apurados com base no Método das Quotas Constantes.

E-BOOK 800 QUESTÕES ATUALIZADAS EXAME CFC
CFC DE A A Z

89.(Consulplan/Exame CFC/2021.2) Determinada empresa S.A. apresentou as seguintes movimentações obtidas na demonstração das mutações do patrimônio líquido:

Dividendos propostos e pagos no exercício	R\$ 5.400,00
Perdas atuariais em planos de pensão com benefício definido	R\$ 480,00
Constituição de reservas de lucro	R\$ 780,00
Ações em tesouraria vendidas	R\$ 600,00
Perdas em conversão de demonstrações contábeis para o exterior	R\$ 270,00
Aumento de capital com reservas de capital	R\$ 330,00
Ações em tesouraria adquiridas	R\$ 70,00
Novas integralizações de capital	R\$ 14.490,00
Dispêndios com emissões de ações	R\$ 130,00
Lucro líquido do período	R\$ 15.600,00
Receitas não realizadas com instrumentos financeiros	R\$ 80,00

Considerando exclusivamente tais informações e, ainda, a NBC TG 26 (R1) – Apresentação das Demonstrações Contábeis, o total do resultado abrangente do período é:

- A) R\$ 14.800,00
- B) R\$ 14.850,00
- C) R\$ 14.930,00
- D) R\$ 15.000,00

90.(Consulplan/Exame CFC/2021.2) Segundo o regime de caixa, certa empresa apresentou um lucro líquido de R\$ 330.000,00, em 2020. Durante este período, houve os seguintes fatos contábeis:

- Os salários de dezembro de 2020, no valor de R\$ 25.000,00, foram adiantados em novembro;
- Serão pagas, em 2021, quando do vencimento do montante final, as despesas de juros no valor de R\$ 7.000,00, já vencidos no exercício;
- Foram pagos, em 2020, os aluguéis de R\$ 11.300,00 referentes a janeiro de 2021;
- Clientes adiantaram R\$ 6.600,00 para a compra de insumos. Estima-se entregar os produtos finais em fevereiro de 2021;
- As comissões de R\$ 15.500,00 pagas em setembro de 2020 se referem a serviços a serem recebidos no exercício seguinte;
- Do total das receitas de vendas recebidas em 2020, R\$ 12.000,00 foram obtidas pelas vendas realizadas em 2019; e,
- Parte dos salários de janeiro de 2021, no valor de R\$ 8.000,00, foi adiantada em dezembro de 2020.

Considerando tão somente essas informações, após os ajustes pelo Regime de Competência, o lucro líquido do exercício de 2020 passou a ser de:

- A) R\$ 300.600,00
- B) R\$ 316.600,00
- C) R\$ 329.800,00
- D) R\$ 341.600,00

E-BOOK 800 QUESTÕES ATUALIZADAS EXAME CFC
CFC DE A A Z

91.(Consulplan/Exame CFC/2021.2) Determinada indústria definiu em seu estatuto a constituição da Reserva Estatutária de 10% do Lucro Líquido. No exercício de 2020, a indústria obteve R\$ 890.000,00 de Lucro Líquido e os saldos anteriores das contas que compunham o Patrimônio Líquido eram:

- Capital Social = R\$ 4.800.000,00;
- Reserva Estatutária = R\$ 560.000,00; e,
- Reserva Legal = R\$ 950.000,00.

Dessa forma, de acordo com o disposto na Lei nº 6.404/76, qual é o valor a ser contabilizado como Reserva Estatutária no período de 2020?

- A) R\$ 80.100,00
- B) R\$ 84.550,00
- C) R\$ 88.000,00
- D) R\$ 89.000,00

92.(Consulplan/Exame CFC/2021.2) Uma empresa apresentou os seguintes saldos e movimentações no encerramento do exercício de 2020:

Balanco Patrimonial

Ativo			Passivo		
	2019	2020		2019	2020
Ativo Circulante			Passivo Circulante		
Disponíveis	400	470	Fornecedor	745	770
Clientes	1200	950	Salários a Pagar	200	200
Estoques	530	510			
Aplicações Financeiras	155	180	Passivo Não Circulante		
			Financiamento	2800	3000
Ativo Não Circulante					
Investimentos	500	400	Patrimônio Líquido		
Imobilizado	2600	2500	Capital Social	1200	1200
Intangível	300	310	Reservas de Lucro	740	150
Total	5685	5320	Total	5685	5320

DRE do ano de 2020

(=) Receita de Vendas	4800
(-) CMV	-2660
(=) Lucro Bruto	2140
(-) Despesas Administrativas	-1200
(-) Despesas de Vendas	-1000
(-) Resultado Financeiro	-550
(=) Lucro Operacional	-610
(+) Outras Receitas	20
(=) Prejuízo	-590

Considerando exclusivamente essas informações e a NBC TG 03 (R2) – Demonstração dos Fluxos de Caixa, indique, respectivamente, os caixas gerados (+) ou consumidos (-) com os fornecedores e com os clientes de acordo com o método direto.

- A) -R\$ 25,00 e R\$ 250,00
- B) -R\$ 25,00 e -R\$ 250,00
- C) -R\$ 2.615,00 e R\$ 5.050,00

E-BOOK 800 QUESTÕES ATUALIZADAS EXAME CFC
CFC DE A A Z

D) –R\$ 2.640,00 e R\$ 4.800,00

93.(Consulplan/Exame CFC/2021.2) Certa indústria detém um maquinário adquirido à vista e especializado na confecção de lingotes de alumínio utilizados no processo produtivo das unidades de estoque. No dia 26/04/2021, após estudos de viabilidade, a administração da indústria optou por comprar os lingotes de um fornecedor, colocando este maquinário especializado à venda. Este imobilizado estava, assim, reconhecido no Balanço Patrimonial:

- Máquina: R\$ 220.000,00; e,
- Depreciação acumulada: R\$ 30.000,00.

Sabe-se que a estimativa de valor de venda desta máquina é de R\$ 180.000,00. As despesas estimadas para se vender a máquina, incluindo vistoria e manutenção para facilitar a negociação, são de R\$ 4.000,00. Considerando exclusivamente tais informações e a NBC TG 31 (R3) – Ativo não circulante mantido para venda e operação descontinuada, informe a conta e o valor que tal ativo deve ser reconhecido em 26/04/2021.

- A) Ativo mantido para venda (AC) R\$ 176.000,00
- B) Ativo mantido para a venda (Añc) R\$ 186.000,00
- C) Máquina mantida para venda (AC) R\$ 180.000,00
- D) Máquina mantida para venda (AñC) R\$ 190.000,00

94.(Consulplan/Exame CFC/2021.2) Uma empresa S.A. captou recursos no mercado financeiro, via debêntures, no valor de R\$ 40.000,00. Os investidores, por considerarem as debêntures vantajosas, pagaram um prêmio pelo título no valor de R\$ 1.900,00 na data da emissão. A taxa de juros contratual dessa operação é de 12% ao ano, e os títulos serão resgatados por meio de um único pagamento de R\$ 50.176,00 no final de dois anos. Considerando tais informações e, ainda, a NBC TG 08 (R1) – Custos de transação e prêmios na emissão de títulos e valores mobiliários, informe o lançamento contábil a ser feito pela empresa S.A. na data da captação dos recursos.

A) Débito Caixa (Ativo)	R\$ 41.900,00
Crédito Debêntures (Passivo)	R\$ 40.000,00
Crédito Reserva de Emissão de Debêntures (Patrimônio Líquido)	R\$ 1.900,00

B) Débito Caixa (Ativo)	R\$ 41.900,00
Crédito Debêntures (Passivo)	R\$ 40.000,00
Crédito Receita na Emissão de Debêntures (DRE)	R\$ 1.900,00

C) Débito Caixa (Ativo)	R\$ 41.900,00
Crédito Debêntures (Passivo)	R\$ 40.000,00
Crédito Prêmios na Emissão de Debêntures a Apropriar (Passivo)	R\$ 1.900,00

D) Débito Caixa (Ativo)	R\$ 40.000,00
Débito Prêmios a Apropriar (Ativo)	R\$ 1.900,00
Crédito Debêntures (Passivo)	R\$ 40.000,00
Crédito Receita na Emissão de Debêntures (Passivo)	R\$ 1.900,00

E-BOOK 800 QUESTÕES ATUALIZADAS EXAME CFC
CFC DE A A Z

95.(Consulplan/Exame CFC/2021.2) Certa empresa comercial enquadrada no Lucro Real realizou as seguintes transações em julho de 2021:

- Compra de mercadorias à vista por R\$ 25.000,00. Nesse valor, estão incluídos: ICMS à alíquota de 18%; PIS à alíquota de 1,65%; e, Cofins à alíquota de 7,6%. Destacado na nota a empresa pagou mais 8% de IPI; e,
- Venda à vista no valor de R\$ 70.000,00 de 80% das mercadorias adquiridas. Não havia estoques iniciais.

Considerando apenas tais transações, o valor final do ICMS a recolher e o Lucro Bruto obtido por esta empresa, no mês de julho de 2021, são, respectivamente:

- A) R\$ 8.100,00 e R\$ 34.775,00
- B) R\$ 8.100,00 e R\$ 36.375,00
- C) R\$ 12.600,00 e R\$ 34.775,00
- D) R\$ 12.600,00 e R\$ 36.375,00

96.(Consulplan/Exame CFC/2021.1) Antônio Pedro, auditor contábil experiente, extremamente sistemático e correto na execução de seus trabalhos, foi contratado para auditar as demonstrações contábeis de um grupo econômico composto por três empresas: Arvoré (Controladora), Blory (Controlada) e Confy (Controlada). Examinando a documentação disponibilizada a exames, Antônio Pedro registrou as seguintes observações:

- a) A empresa Arvoré possui 100% das participações societárias nas empresas controladas;
- b) As Demonstrações do Resultado das três empresas, de forma individualizada, estavam corretamente elaboradas e apresentaram os seguintes resultados:

Analisando os resultados obtidos com a Consolidação das Demonstrações dos Resultados das empresas que compõem o grupo econômico, Antônio Pedro se deparou com os seguintes números:

- Lucro Bruto: R\$ 37.600,00;
- Despesas/Receitas Operacionais: (R\$ 4.650,00);
- Lucro Líquido do Exercício: R\$ 32.950,00.

Considerando os resultados apresentados na Demonstração do Resultado Consolidada, Antônio Pedro chegará à seguinte conclusão:

- A) O valor apresentado para Despesas/Receitas Operacionais é resultante de correta consolidação.
- B) O valor das Despesas/Receitas Operacionais, após a devida consolidação, deveria ser de R\$ 11.680,00.
- C) O Lucro Líquido do Exercício, após a devida consolidação, está equivocado, pois o valor correto é R\$ 26.450,00.
- D) Os valores apresentados para Lucro Bruto e Lucro Líquido do Exercício na Demonstração do Resultado Consolidada estão corretos.

97.(Consulplan/Exame CFC/2021.1) Considere um grupo econômico composto por três empresas: A, B e C. A empresa A é controladora e possui 100% das participações societárias de B e C. As referidas empresas apresentam os seguintes Balanços Patrimoniais individualizados:

**E-BOOK 800 QUESTÕES ATUALIZADAS EXAME CFC
CFC DE A A Z**

EMPRESA "A" – BALANÇO PATRIMONIAL EM 31/12/XXX1 (EM R\$)

ATIVO		PASSIVO	
Circulante	12.000,00	Circulante	10.800,00
a) Bancos – Conta Movimento	5.000,00	a. Fornecedores	5.800,00
b) Contas a Receber	7.000,00	b. Contas a Pagar – Intercompanhia	5.000,00
c) Contas a Receber – Intercompanhia	0,00	Não Circulante	100,00
Não Circulante	15.850,00	a. Obrigações – Outras	100,00
a. Investimentos	11.500,00	Patrimônio líquido	16.950,00
I. Investida – "B"	7.000,00	a. Capital Social	1.000,00
II. Investida – "C"	4.500,00	b. Reserva de Lucros	15.950,00
b. Imobilizado	4.350,00		
TOTAL DO ATIVO	27.850,00	TOTAL DO PASSIVO	27.850,00

EMPRESA "B" – BALANÇO PATRIMONIAL EM 31/12/XXX1 (EM R\$)

ATIVO		PASSIVO	
Circulante	6.500,00	Circulante	5.500,00
a. Bancos – Conta Movimento	500,00	a. Fornecedores	5.500,00
b. Contas a Receber	1.000,00	Não Circulante	0,00
c. Contas a Receber – Intercompanhia	5.000,00	Patrimônio líquido	7.000,00
Não Circulante	6.000,00	a. Capital Social	2.000,00
a. Imobilizado	6.000,00	b. Reserva de Lucros	5.000,00
TOTAL DO ATIVO	12.500,00	TOTAL DO PASSIVO	12.500,00

EMPRESA "C" – BALANÇO PATRIMONIAL EM 31/12/XXX1 (EM R\$)

ATIVO		PASSIVO	
Circulante	24.000,00	Circulante	22.000,00
a. Bancos – Conta Movimento	4.000,00	a. Fornecedores	22.000,00
b. Contas a Receber	20.000,00	Não Circulante	2.500,00
Não Circulante	5.000,00	a. Obrigações – Outras	2.500,00
a. Imobilizado	5.000,00	Patrimônio líquido	4.500,00
		a. Capital Social	3.000,00
		b. Reserva de Lucros	1.500,00
TOTAL DO ATIVO	29.000,00	TOTAL DO PASSIVO	29.000,00

O auditor Spinelli, ao finalizar os serviços de auditoria, verificou que o Balanço Patrimonial de referido grupo econômico foi corretamente consolidado e, portanto, apresentava os seguintes valores:

A) **BALANÇO PATRIMONIAL CONSOLIDADO – 31/12/XXX1 (Em R\$)**

ATIVO		PASSIVO	
Circulante	37.500,00	Circulante	33.300,00
· Bancos – Conta Movimento	9.500,00	a. Fornecedores	33.300,00
· Contas a Receber	28.000,00	b. Contas a Pagar – Intercompanhia	0,00
· Contas a Receber – Intercompanhia	0,00	Não Circulante	2.600,00
Não Circulante	15.350,00	a. Obrigações – Outras	2.600,00
a. Investimentos	0,00	Patrimônio líquido	16.950,00
· Investida – "B"	0,00	a. Capital Social	1.000,00
· Investida – "C"	0,00	b. Reserva de Lucros	15.950,00
b. Imobilizado	15.350,00		
TOTAL DO ATIVO	52.850,00	TOTAL DO PASSIVO	52.850,00

**E-BOOK 800 QUESTÕES ATUALIZADAS EXAME CFC
CFC DE A A Z**

B) **BALANÇO PATRIMONIAL CONSOLIDADO – 31/12/XXX1 (Em R\$)**

ATIVO		PASSIVO	
Circulante	42.500,00	Circulante	38.300,00
· Bancos – Conta Movimento	9.500,00	a. Fornecedores	33.300,00
· Contas a Receber	28.000,00	b. Contas a Pagar – Intercompanhia	5.000,00
· Contas a Receber – Intercompanhia	5.000,00	Não Circulante	2.600,00
Não Circulante	26.850,00	a. Obrigações – Outras	2.600,00
a. Investimentos	11.500,00	Patrimônio líquido	28.450,00
I. Investida – “B”	7.000,00	a. Capital Social	6.000,00
II. Investida – “C”	4.500,00	b. Reserva de Lucros	22.450,00
b. Imobilizado	15.350,00		
TOTAL DO ATIVO	69.350,00	TOTAL DO PASSIVO	69.350,00

C) **BALANÇO PATRIMONIAL CONSOLIDADO – 31/12/XXX1 (Em R\$)**

ATIVO		PASSIVO	
Circulante	37.500,00	Circulante	33.300,00
· Bancos – Conta Movimento	9.500,00	a. Fornecedores	33.300,00
· Contas a Receber	28.000,00	b. Contas a Pagar – Intercompanhia	0,00
· Contas a Receber – Intercompanhia	0,00	Não Circulante	2.600,00
Não Circulante	26.850,00	a. Obrigações – Outras	2.600,00
a. Investimentos	11.500,00	Patrimônio líquido	28.450,00
I. Investida – “B”	7.000,00	a. Capital Social	6.000,00
II. Investida – “C”	4.500,00	b. Reserva de Lucros	22.450,00
b. Imobilizado	15.350,00		
TOTAL DO ATIVO	64.350,00	TOTAL DO PASSIVO	64.350,00

D) **BALANÇO PATRIMONIAL CONSOLIDADO – 31/12/XXX1 (Em R\$)**

ATIVO		PASSIVO	
Circulante	42.500,00	Circulante	38.300,00
· Bancos – Conta Movimento	9.500,00	a. Fornecedores	33.300,00
· Contas a Receber	28.000,00	b. Contas a Pagar – Intercompanhia	5.000,00
· Contas a Receber – Intercompanhia	5.000,00	Não Circulante	2.600,00
Não Circulante	15.350,00	a. Obrigações – Outras	2.600,00
a. Investimentos	0,00	Patrimônio líquido	16.950,00
I. Investida – “B”	0,00	a. Capital Social	1.000,00
II. Investida – “C”	4.500,00	b. Reserva de Lucros	15.950,00
b. Imobilizado	0,00		
TOTAL DO ATIVO	57.850,00	TOTAL DO PASSIVO	57.850,00

98.(Consulplan/Exame CFC/2021.1) Em janeiro de 2021, João Perito foi nomeado para a apuração de haveres da empresa SS Ltda., tendo a perícia o objetivo de determinar o valor do Patrimônio Líquido, para fins de pagamento dos haveres ao sócio minoritário Luiz de Souza, que detém 20% das quotas do capital da empresa e está se retirando da mesma. Durante os procedimentos, foi constatado que:

- De acordo com o contrato social da empresa, a distribuição dos lucros é proporcional ao capital social;
- O sócio citado já integralizou totalmente a sua participação no capital social;
- Não há saldo de pró-labore a receber em favor do sócio;
- Não há outros créditos ou débitos a receber e/ou a pagar do sócio;
- O Balanço Patrimonial elaborado em 31/12/2020 apresentava os seguintes saldos

E-BOOK 800 QUESTÕES ATUALIZADAS EXAME CFC
CFC DE A A Z

ATIVO	R\$	PASSIVO	R\$
Ativo Circulante		Passivo Circulante	
Disponibilidades	R\$ 16.000,00	Fornecedores	R\$ 6.000,00
Clientes	R\$ 20.000,00	Obrigações Tributárias	R\$ 2.000,00
Estoques	R\$ 25.000,00	Obrigações Trabalhistas	R\$ 2.000,00
Ativo não Circulante		Patrimônio Líquido	
Imobilizado	R\$ 60.000,00	Capital Social	R\$ 100.000,00
Depreciações Acumuladas	(R\$ 6.000,00)	Lucros Acumulados	R\$ 5.000,00
Total do Ativo	R\$ 115.000,00	Total do Passivo	R\$ 115.000,00

- Não foram encontrados registros contábeis dos seguintes itens: Despesas diversas (água, luz, outras) referentes ao exercício de 2020 a serem pagas em 2021 – R\$ 1.000,00; Provisão de férias com 1/3 constitucional e os respectivos encargos sociais referentes ao exercício de 2020 – R\$ 500,00; Venda realizada à vista durante o exercício de 2020 – R\$ 5.000,00; Baixa de estoque em 2020 referente à venda não contabilizada – R\$ 2.000,00;
- Os demais elementos ativos e passivos estão corretamente classificados e avaliados.

Considerando somente as informações apresentadas no laudo, o perito concluirá que os haveres do sócio Luiz de Souza, em 31/12/2020, na empresa SS Ltda., correspondem a:

- A) R\$ 21.000,00
- B) R\$ 21.300,00
- C) R\$ 23.000,00
- D) R\$ 23.600,00

99.(Consulplan/Exame CFC/2021.1) Determinada Sociedade Empresária apresentou em seu Balanço Patrimonial: Disponibilidades de R\$ 2.600,00, Imobilizado de R\$ 6.000,00, Empréstimos a Pagar de R\$ 4.770,00 e Capital Social de R\$ 3.830,00. No mês de janeiro de 2020, foram realizadas as seguintes operações:

1. Compra de um veículo por R\$ 1.000,00, pagando 10% de entrada e o restante parcelado;
2. Venda de um veículo por R\$ 4.000,00 à vista, valor líquido da perda de 20% na operação.

Após as operações e com as informações apresentadas anteriormente, pode-se afirmar que essa Sociedade Empresária apresentou:

- A) Prejuízo de R\$ 5.000,00.
- B) Ativo total de R\$ 6.600,00.
- C) Passivo exigível de R\$ 1.870,00.
- D) Patrimônio líquido de R\$ 2.830,00.

100.(Consulplan/Exame CFC/2021.1) Em uma situação hipotética, considere que a Sociedade Empresária AMPLA possui 60% de ações da Sociedade Empresária SIGA. Tais empresas apresentaram seus balanços (em R\$ reais) para fins de consolidação, conforme a seguir:

E-BOOK 800 QUESTÕES ATUALIZADAS EXAME CFC
CFC DE A A Z

ATIVO (em R\$)	PASSIVO (em R\$)	
	AMPLA	SIGA
Ativo Circulante	80.000	64.000
Caixa e equivalentes caixa	25.000	15.000
Duplicatas a receber	55.000	49.000
Ativo Não Circulante	109.000	90.000
Realizável a longo prazo	25.000	35.000
Duplicatas a receber a longo prazo	25.000	35.000
Investimentos	54.000	
Participação em controlada	54.000	
Imobilizado	30.000	55.000
Máquinas e equipamentos	40.000	70.000
(-) Depreciação acumulada	10.000	15.000
Total do Ativo	189.000	154.000

	PASSIVO (em R\$)	
	AMPLA	SIGA
Passivo Circulante	30.000	14.000
Fornecedores	12.000	13.000
Contas a pagar	18.000	1.000
Passivo Não Circulante	15.000	50.000
Empréstimos a longo prazo	15.000	50.000
Patrimônio Líquido	144.000	90.000
Capital Social	134.000	82.000
Reserva de lucros	10.000	8.000
Total do Passivo	189.000	154.000

De acordo com as informações apresentadas anteriormente e, sabendo que Sociedade Empresária AMPLA não tem outros investimentos e, ainda, que não houve lucro não realizado nas transações entre as duas empresas, assinale a alternativa que contém o valor do ativo não circulante consolidado.

- A) R\$ 144.000,00
- B) R\$ 145.000,00
- C) R\$ 199.000,00
- D) R\$ 289.000,00

101.(Consulplan/Exame CFC/2021.1) A Rodoviária S.A. é uma companhia de capital aberto que detém 55% de participação na Empresa A e 25% de participação na Empresa B. Os seguintes balanços individuais foram apresentados por estas três entidades no encerramento do ano 2020:

	RODOVIÁRIA S.A. 31/12/2020	EMPRESA A 31/12/2020	EMPRESA B 31/12/2020
ATIVO	2.445.356	2.184.840	9.282.878
ATIVO CIRCULANTE	444.245	1.376.505	2.788.882
CAIXA E EQUIVALENTES DE CAIXA	216.630	157.265	983.777
APLICAÇÕES FINANCEIRAS	94.246	305.701	
CONTAS A RECEBER E OUTROS CRÉDITOS	6.540	235.794	953.435
ESTOQUES	96.829	567.745	771.670
OUTROS ATIVOS CIRCULANTES	30.000	110.000	80.000
ATIVO NÃO CIRCULANTE	2.001.111	808.335	6.493.996
ATIVO REALIZÁVEL A LONGO PRAZO	72.975	48.481	1.493.249
INVESTIMENTOS	1.852.565		
PARTICIPAÇÃO NA EMPRESA A	555.852		
PARTICIPAÇÃO NA EMPRESA B	1.296.713		
IMOBILIZADO	62.583	714.487	4.769.329
INTANGÍVEL	12.988	45.367	231.418
PASSIVO	2.445.356	2.184.840	9.282.878
PASSIVO CIRCULANTE	288.210	668.536	1.918.806
FORNECEDORES	82.615	370.741	863.856
SALÁRIOS E ENCARGOS SOCIAIS	6.637	38.618	135.583
OBRIGAÇÕES FISCAIS	663	26.558	35.716
EMPRÉSTIMOS E FINANCIAMENTOS	117.295	200.619	883.651
OUTROS PASSIVOS CIRCULANTES	81.000	32.000	
PASSIVO NÃO CIRCULANTE	930.834	505.664	2.177.220
EMPRÉSTIMOS E FINANCIAMENTOS	930.834	505.664	2.177.220
PATRIMÔNIO LÍQUIDO	1.226.312	1.010.640	5.186.852
CAPITAL SOCIAL	952.982	897.552	3.775.850
RESERVAS DE CAPITAL	141.382	27.644	700.000
RESERVAS DE LUCROS	131.948	85.444	711.002

Outras informações:

E-BOOK 800 QUESTÕES ATUALIZADAS EXAME CFC
CFC DE A A Z

- Em dezembro de 2020, a Empresa A efetuou vendas de seus estoques de mercadorias para a Rodoviária S.A. Sabe-se que estas vendas foram a prazo (para recebimento no exercício seguinte) e a Rodoviária S.A. pagaria R\$ 80.000,00 por estes estoques adquiridos.
- Em 2020, a Empresa B também efetuou vendas de seus estoques de mercadorias para a Rodoviária S.A. Sabe-se que estas vendas foram à vista e a Rodoviária S.A. pagou R\$ 90.000,00 por estes estoques adquiridos.
- Em 31/12/2020, ao encerrar o seu balanço individual, a Rodoviária S.A. detectou que todos os estoques de mercadorias adquiridos de A e B foram vendidos a terceiros.
- A Rodoviária S.A. detém o controle individual de A.
- A Rodoviária S.A. possui influência significativa sobre B, mas sem que haja qualquer tipo de controle (seja individual ou conjunto).
- Não há qualquer tipo de ágio envolvido nas operações.
- A participação dos não controladores no Patrimônio Líquido de A corresponde a 45% de participação.

Considerando as informações apresentadas, a NBC TG 36 (R3) Demonstrações consolidadas e a NBC TG 18 (R3) Investimentos em coligada, em controlada e em empreendimento controlado em conjunto, assinale a alternativa que indica, respectivamente, o valor do Ativo e o valor do Patrimônio Líquido a serem apresentados no Balanço Patrimonial Consolidado da Rodoviária S.A.

- A) R\$ 3.994.344,00 e R\$ 1.681.100,00
- B) R\$ 4.630.196,00 e R\$ 2.236.952,00
- C) R\$ 4.074.344,00 e R\$ 1.681.100,00
- D) R\$ 13.913.074,00 e R\$ 7.423.804,00

102.(Consulplan/Exame CFC/2021.1) Sobre a Resolução CFC nº 1.328/2011, que dispõe sobre a Estrutura das Normas Brasileiras de Contabilidade, assinale a afirmativa INCORRETA.

- A) Para identificar uma Norma Brasileira de Contabilidade é utilizada a sigla NBC, seguida das letras, numeração específica em cada agrupamento, seguido de hífen e denominação.
- B) Uma Norma Brasileira de Contabilidade teve parte de seu conteúdo alterado. Nesse caso, um documento chamado “Revisão NBC” deve ser editado, seguido da numeração inicial 01 e seguintes.
- C) Uma Norma específica foi elaborada com o objetivo de esclarecer matérias de natureza contábil, contendo procedimentos a serem observados, considerando os interesses da profissão e as demandas da sociedade; esta Norma denomina-se Comunicado Técnico.
- D) Entre as Normas Brasileiras de Contabilidade Técnicas têm-se as de Auditoria Governamental – NBC TAG, que são aquelas aplicadas à Auditoria Governamental convergentes com as Normas emitidas pela Organização Internacional de Entidades Fiscalizadoras Superiores (INTOSAI).

103.(Consulplan/Exame CFC/2021.1) Determinada Sociedade Empresária apresentou, no mês de maio de 2020, as seguintes operações:

1. Integralização de Capital Social no valor de R\$ 500,00 no Banco Alfa;
2. Compra a prazo, pagamento em 3 parcelas mensais de terreno – R\$ 100,00;
3. Compra à vista de móveis e utensílios – R\$ 200,00;

E-BOOK 800 QUESTÕES ATUALIZADAS EXAME CFC
CFC DE A A Z

4. Pagamento de 50% da dívida referente à compra do terreno;
5. Compra de mercadorias para revenda por R\$ 150,00 a prazo;
6. Obtenção de um empréstimo bancário de curto prazo no valor de R\$ 300,00 com depósito no Banco Alfa;
7. Aumento de capital social com um veículo no valor de R\$ 80,00;
8. Compra de um caminhão no valor de R\$ 170,00 à vista;
9. Pagamento da 1ª parcela do empréstimo no valor R\$ 30,00;
10. Compra de mercadorias para revenda no valor de R\$ 5,00 à vista;
11. Pagamento de 1/3 da dívida referente ao item 5.

De acordo com as informações apresentadas anteriormente, o valor total do ativo, considerando a NBC TG – Estrutura Conceitual e a NBC TG 26 (R5) – Apresentação das Demonstrações Contábeis, é de:

- A) R\$ 920,00
- B) R\$ 1.000,00
- C) R\$ 1.030,00
- D) R\$ 1.080,00

104.(Consulplan/Exame CFC/2021.1) João concluiu o curso de Bacharelado em Ciências Contábeis reconhecido pelo Ministério da Educação, na Universidade Federal de Minas Gerais, em julho de 2018. Nesse mesmo ano obteve aprovação no Exame de Suficiência e fez seu registro no Conselho Regional de Contabilidade de Minas Gerais (CRCMG), estado onde reside, em dezembro de 2018.

Durante o ano de 2019 ele não exerceu a profissão de contador ou quaisquer atribuições privativas dos profissionais da contabilidade ou atividades compartilhadas. Em março de 2020 recebeu uma carta de cobrança administrativa do CRCMG, informando a inexistência de liquidação do débito referente à anuidade de 2019 em seus registros, propondo um acordo para a quitação dos débitos e informando que, por disposições legais, o CRCMG, gradativamente, adotará as providências exigidas em relação aos devedores, como inscrição em dívida ativa e Cadin, Protesto Extrajudicial e cobrança judicial do débito.

Considerando a situação hipotética, é correto afirmar que o CRCMG:

- A) Pode cancelar o registro de João, ficando o mesmo impedido de exercer a profissão em qualquer momento.
- B) Agiu de forma ilícita, pois não pode efetuar a cobrança de anuidade sem que João tenha exercido efetivamente a profissão.
- C) Não poderá tomar qualquer medida para o recebimento da dívida mesmo que João ignore a cobrança e não efetue a quitação do débito.
- D) Agiu de forma lícita, sendo que o débito é legítimo e João deve quitá-lo, pois a anuidade é cobrada em função do registro e não pelo efetivo exercício da profissão.

105.(Consulplan/Exame CFC/2021.1) Márcio é contador de uma grande empresa. Ao final de todos os exercícios sociais, além das demonstrações contábeis e demais relatórios obrigatórios, elabora, também, demonstrativo com os indicadores de liquidez, endividamento e atividades. Ao final do exercício de 2020, percebeu que o indicador de liquidez seca estava muito baixo em relação aos exercícios anteriores, o que foi causado pela redução do valor dos

E-BOOK 800 QUESTÕES ATUALIZADAS EXAME CFC
CFC DE A A Z

estoques em virtude do lançamento de produto similar e de qualidade superior por um concorrente. Sabendo-se que a alta administração aguarda os relatórios para tomada de decisões e planejamento, qual é a atitude correta de Márcio de acordo com a NBC PG 01 – Código de Ética Profissional do Contador?

- A) Apresentar à alta administração todas as informações e os fatos contábeis ocorridos, ainda que negativos.
- B) Não reportar o caso dos estoques em seus relatórios e retirar o indicador de liquidez seca para apresentar o esperado pela administração.
- C) Divulgar apenas a informação relevante que atenda aos interesses da alta administração e que possa influenciar suas análises e planejamento.
- D) Sendo o interesse da administração em não evidenciar dados que possam demonstrar a fragilidade da empresa, Márcio deve omitir a queda da liquidez seca.

106.(Consulplan/Exame CFC/2021.1) A contabilidade é uma ciência social aplicada, sendo fortemente influenciada no ambiente em que atua. O profissional contábil aceita riscos e assume responsabilidades de agir no interesse público. Em relação a tal afirmação, o profissional contábil:

- A) Não deve agir no interesse público.
- B) Deve agir primeiramente no seu interesse individual.
- C) Não deve agir somente em virtude dos interesses do contratante.
- D) Deve agir somente de acordo com as necessidades do contratante.

107.(Consulplan/Exame CFC/2021.1) Ana e Paulo são sócios em uma empresa de serviços contábeis em um município com 60.000 habitantes. Em decorrência da pandemia tiveram perda de clientes e a inadimplência elevada. Para enfrentar tal situação resolveram utilizar uma estratégia de marketing mais agressiva e divulgaram o seguinte anúncio pela internet e no jornal municipal: “Escritório Ana & Paulo: o melhor da cidade! Profissionais altamente capacitados e com maior nível de excelência na cidade, o único com os melhores serviços para a geração de informações contábeis que irão auxiliar na gestão do seu negócio com preços imbatíveis. Durante este mês, qualquer empresa que se tornar cliente terá os honorários fixados em apenas 1/2 salário-mínimo, além de cobrir qualquer oferta. Estamos esperando o seu contato!” Considerando o disposto na NBC PG 01 – Código de Ética Profissional do Contador, é correto afirmar que Ana e Paulo:

- A) Estão corretos ao tentar elevar o seu faturamento, independentemente se uma das formas apresentada aos clientes é a redução dos honorários.
- B) Devem efetuar a comparação com outros escritórios, pois é uma maneira de desmerecer os concorrentes e se apresentar como o melhor para atender.
- C) Estão praticando a mercantilização dos serviços contábeis e o aviltamento dos honorários, pois estes devem ser calculados considerando diferentes elementos.
- D) Estão corretos em exaltar o seu trabalho e a capacitação do escritório, evidenciando que possuem melhores profissionais que os demais da cidade, para atrair clientes.

Em novembro de 2020, a empresa Aral Ltda. foi constituída, entrou em funcionamento e realizou as seguintes operações:

- A. Constituição da empresa: Capital inicial: R\$ 120.000,00, sendo R\$ 80.000,00 em espécie e R\$ 40.000,00 em mercadorias para revenda;
- B. Aquisição de mercadorias para revenda, a prazo, no valor de R\$ 10.000,00, conforme Nota Fiscal nº 0031 emitida por Maria de Jesus Ltda.;

E-BOOK 800 QUESTÕES ATUALIZADAS EXAME CFC
CFC DE A A Z

- C. Venda de 50% das mercadorias em estoque pelo valor de R\$ 44.000,00, sendo 50% à vista e o restante para pagamento em 30 dias;
- D. Recebimento de cliente de 50% do saldo de “Duplicatas a Receber” com desconto de 5%;
- E. Liquidação de 50% do saldo de “Fornecedores” com desconto de 10%;
- F. Pagamento de salários no valor de R\$ 3.000,00;
- G. Apuração do Resultado do Exercício.

108.(Consulplan/Exame CFC/2021.1) Considerando apenas as informações apresentadas, o total do Ativo e o total do Patrimônio Líquido serão, respectivamente:

- A) R\$ 125.000,00 e R\$ 104.950,00
- B) R\$ 135.950,00 e R\$ 120.000,00
- C) R\$ 140.950,00 e R\$ 129.950,00
- D) R\$ 140.950,00 e R\$ 135.950,00

109.(Consulplan/Exame CFC/2021.1) Considerando apenas as informações apresentadas, é possível afirmar que o valor da “Reserva de Lucros” será de:

- A) R\$ 15.450,00
- B) R\$ 15.950,00
- C) R\$ 16.000,00
- D) R\$ 19.000,00

110.(Consulplan/Exame CFC/2021.1) Diógenes, jovem empreendedor, abriu uma pequena empresa para a comercialização de máquinas perfuratrizes. No primeiro ano, a empresa realizou as seguintes operações:

- a) Aquisição de 10 máquinas, de mesmo modelo, pelo valor unitário de R\$ 8.500,00;
- b) Venda das 10 máquinas pelo valor de R\$ 15.000,00 cada;
- c) À época da comercialização das máquinas, para reposição do estoque, seriam necessários R\$ 100.000,00;
- d) Entre a aquisição (estoque original) e a venda das máquinas, a taxa de inflação registrada foi de 10%.

Tendo por base as informações disponibilizadas anteriormente e os conceitos de Capital e Manutenção de Capital de uma entidade, marque V para as afirmativas verdadeiras e F para as falsas.

- () Considerando o conceito de Capital Físico operacional, o custo das máquinas negociadas, a ser considerado para mensuração do lucro, seria de R\$ 100.000,00.
- () Se Diógenes estiver preocupado em manter o capital nominal, deve focar sua atenção no conceito de Capital Financeiro, que diz respeito à Receita com Vendas, R\$ 150.000,00, e no Custo de Mercadorias Vendidas original que é de R\$ 85.000,00. De acordo com esse conceito, o poder aquisitivo geral da empresa, resultante da negociação das máquinas, será de R\$ 65.000,00.
- () Sob a ótica do conceito de Manutenção de Capital Físico, a empresa de Diógenes não auferiu lucro, haja vista que a sua capacidade operacional no final do período é inferior à capacidade operacional do início do período, quando considerados o Custo de Mercadorias Vendidas ao preço corrente e o ajuste inflacionário do capital de origem.

A sequência está correta em

E-BOOK 800 QUESTÕES ATUALIZADAS EXAME CFC
CFC DE A A Z

- A) F, F, V.
- B) V, V, F.
- C) V, F, F.
- D) F, V, V.

111.(Consulplan/Exame CFC/2021.1) Considere as seguintes informações extraídas dos registros contábeis da Cia. Avitar em 31/12/2020:

Ações de outras Companhias	R\$ 3.000,00
Banco Conta Movimento	R\$ 3.000,00
Caixa	R\$ 6.000,00
Capital	R\$ 12.000,00
Despesas pré-operacionais	R\$ 3.000,00
Duplicatas a Receber	R\$ 12.000,00
Empréstimos bancários curto prazo	R\$ 7.500,00
Estoque de mercadorias para revenda	R\$ 3.000,00
Financiamento longo prazo	R\$ 6.000,00
Fornecedores	R\$ 6.000,00
Impostos a Recolher	R\$ 3.000,00
Lucros Acumulados	R\$ 9.000,00
Estoque de Matérias-Primas	R\$ 15.000,00
Estoque de Produtos em Elaboração	R\$ 6.000,00
Móveis e utensílios	R\$ 3.000,00
Obras de Arte	R\$ 9.000,00
Salários a pagar	R\$ 27.000,00
Veículos	R\$ 7.500,00

Com base nas informações anteriores e após a estruturação correta do Balanço de Pagamentos da Cia. Avitar, pode-se afirmar que o Ativo Circulante, o Passivo não Circulante e o Patrimônio Líquido da empresa apresentam os respectivos valores:

- A) R\$ 33.000,00; R\$ 7.500,00; e, R\$ 45.000,00
- B) R\$ 25.500,00; R\$ 21.000,00; e, R\$ 18.000,00
- C) R\$ 45.000,00; R\$ 6.000,00; e, R\$ 21.000,00
- D) R\$ 43.500,00; R\$ 25.500,00; e, R\$ 21.000,00

112.(Consulplan/Exame CFC/2021.1) Uma sociedade empresária apresentou as seguintes informações:

Receita de Vendas	800.000,00
(-) Custos e Despesas Variáveis (CDV)	(400.000,00)
(=) Margem de Contribuição (MC)	400.000,00
(-) Custos e Despesas Fixos (CDF)	(150.000,00)
(=) Resultado Operacional (RO)	250.000,00

A empresa quer aumentar sua produção e vendas em 25%, passando para 5.000 unidades mensais, mantendo o custo fixo em R\$ 150.000,00 e o preço de venda unitário em R\$ 200,00. Sabendo-se que o custo total (fixo + variável) aumentará de R\$ 550.000,00 para R\$ 650.000,00, qual será o Grau de Alavancagem Operacional?

E-BOOK 800 QUESTÕES ATUALIZADAS EXAME CFC
CFC DE A A Z

- A) 1,25
- B) 1,40
- C) 1,60
- D) 2,00

113.(Consulplan/Exame CFC/2021.1) Uma sociedade empresária apresentou as seguintes informações:

Ativo Não Circulante		Passivo Não Circulante	
Ativo Realizável a Longo Prazo	R\$ 2.000,00	Exigível a Longo Prazo	?
Ativo Imobilizado	R\$ 10.000,00	Patrimônio Líquido	?
Total	R\$ 12.000,00	Total	?

Sabendo-se que o Patrimônio Líquido correspondente a 60% do Ativo Imobilizado e o Passivo Exigível a Longo Prazo correspondente à metade do Patrimônio Líquido, qual é o Capital Circulante Líquido da sociedade?

- A) R\$ 3.000,00
- B) (R\$ 3.000,00)
- C) R\$ 9.000,00
- D) R\$ 12.000,00

114.(Consulplan/Exame CFC/2021.1) Uma entidade do setor público apresentou as seguintes informações em sua Demonstração dos Fluxos de Caixa:

CONTA	VALOR (R\$)
Juros e encargos da dívida	50,00
Alienação de bens	180,00
Remuneração das disponibilidades	50,00
Impostos, taxas e contribuições de melhoria	200,00
Pessoal e demais despesas	260,00
Operações crédito	190,00
Transferências correntes recebidas	250,00
Concessão de empréstimos e financiamentos	80,00
Amortização / Refinanciamento da dívida	30,00

Com base nessas informações, o fluxo de caixa líquido das atividades operacionais gerado pela entidade é:

- A) R\$ 100,00
- B) R\$ 160,00
- C) R\$ 190,00
- D) R\$ 450,00

115.(Consulplan/Exame CFC/2021.1) O governo de determinado município detectou que, devido a um erro, houve a indevida cobrança de determinado tributo, sendo, portanto, necessária a restituição aos contribuintes. Nesse sentido, o contador do município realizou os cálculos para verificar o valor da provisão a ser contabilizada devido a esse evento. Com isso, o contador constatou que se todo o valor cobrado fosse restituído, o desembolso seria de R\$ 10.000,00, mas se o erro resultou apenas numa cobrança a maior do tributo, o desembolso esperado seria de R\$ 5.000,00. Realizou, também, a estimativa dos contribuintes que foram afetados por essa cobrança indevida: 20% dos contribuintes foram indevidamente tributados; 40% foram tributados a maior; e, 40% não foram afetados. Com base nessas informações e na NBC TSP 03 – Provisões, passivos contingentes e ativos contingentes, assinale a alternativa que descreve o valor esperado para a provisão com as restituições.

E-BOOK 800 QUESTÕES ATUALIZADAS EXAME CFC
CFC DE A A Z

- A) R\$ 1.000,00
- B) R\$ 2.000,00
- C) R\$ 3.000,00
- D) R\$ 4.000,00

116.(Consulplan/Exame CFC/2021.1) Um edifício pertencente a uma entidade do setor público foi danificado por um incêndio. Após esse acontecimento, a entidade apresentou as seguintes informações:

CONTA	VALOR (R\$)
Valor contábil do edifício	1.000,00
Valor justo líquido de despesas de venda do edifício	800,00
Valor em uso do edifício	900,00

Com base nessas informações e considerando o disposto na NBC TSP 09 – Redução ao valor recuperável de ativo não gerador de caixa, assinale a alternativa que descreve o registro contábil, pela informação de natureza patrimonial, do ajuste ao valor recuperável do edifício.

A)	Débito	1.2.3.2.x.xx.xx	Bens Imóveis	100,00
	Crédito	3.6.1.2.x.xx.xx	Varição Patrimonial Diminutiva com Redução ao Valor Recuperável de Ativo Imobilizado	
B)	Débito	1.2.3.9.x.xx.xx	Redução a Valor Recuperável de Ativo Imobilizado	100,00
	Crédito	4.6.5.2.x.xx.xx	Varição Patrimonial Aumentativa de Reversão de Redução ao Valor Recuperável de Ativo Imobilizado	
C)	Débito	3.6.1.2.x.xx.xx	Varição Patrimonial Diminutiva com Redução ao Valor Recuperável de Ativo Imobilizado	100,00
	Crédito	1.2.3.9.x.xx.xx	Redução a Valor Recuperável de Ativo Imobilizado	
D)	Débito	3.6.1.2.x.xx.xx	Varição Patrimonial Diminutiva com Redução ao Valor Recuperável de Ativo Imobilizado	200,00
	Crédito	1.2.3.9.x.xx.xx	Redução a Valor Recuperável de Ativo Imobilizado	

117.(Consulplan/Exame CFC/2021.1) Considere as seguintes operações realizadas por empresa brasileira de capital aberto, altamente dependente de importação de maquinários para o seu processo produtivo:

- a) Aquisição, com pagamento à vista, em fevereiro de 2020, de um fornecedor localizado no Estados Unidos da América, de uma máquina no valor de US\$ 100.000,00. O prazo de entrega e instalação da máquina, marcado para maio do mesmo ano, foi honrado pelo fornecedor.
- b) Contratação e pagamento de seguro com custo de 2,5% do valor da máquina.
- c) Contratação e pagamento de frete internacional com custo de 6% do valor da máquina.

As taxas de câmbio, no ano em questão, foram as seguintes:

JANEIRO	FEVEREIRO	MARÇO	ABRIL	MAIO	JUNHO
US\$ 1,00 = R\$ 3,1624	US\$ 1,00 = R\$ 3,2449	US\$ 1,00 = R\$ 3,3238	US\$ 1,00 = R\$ 3,4811	US\$ 1,00 = R\$ 3,7370	US\$ 1,00 = R\$ 3,8558
JULHO	AGOSTO	SETEMBRO	OUTUBRO	NOVEMBRO	DEZEMBRO
US\$ 1,00 = R\$ 3,7549	US\$ 1,00 = R\$ 4,1353	US\$ 1,00 = R\$ 4,0039	US\$ 1,00 = R\$ 1,7177	US\$ 1,00 = R\$ 3,8633	US\$ 1,00 = R\$ 3,8748

Com base apenas nas informações anteriores e, portanto, desconsiderando os lançamentos referentes à tributação ou quaisquer outros gastos incorridos em virtude da referida importação, para fins de simplificação, os seguintes lançamentos contábeis deverão ser efetuados pela empresa:

E-BOOK 800 QUESTÕES ATUALIZADAS EXAME CFC
CFC DE A A Z

A) <u>Importação de Máquina do Exterior:</u>	
Importação em Andamento de Bens do Ativo imobilizado a Bancos – Conta Movimento	R\$ 324.490,00
<u>Pagamento de frete internacional ref. à importação da máquina</u>	
Importação em Andamento de Bens do Ativo imobilizado a Bancos – Conta Movimento	R\$ 19.469,40
<u>Pagamento de Seguro internacional ref. à importação da máquina</u>	
Importação em Andamento de Bens do Ativo imobilizado a Bancos – Conta Movimento	R\$ 8.112,25
<u>Transferência de Saldo da Conta “Importação em Andamento de Bens do Ativo imobilizado”</u>	
Máquinas e Equipamentos a Importação em Andamento de Bens do Ativo imobilizado	R\$ 352.071,65
B) <u>Importação de Máquina do Exterior:</u>	
Importação em Andamento de Bens do Ativo imobilizado a Fornecedores Estrangeiros – To Drill Products-Inc	R\$ 100.000,00
<u>Pagamento de frete internacional ref. à importação da máquina</u>	
Importação em Andamento de Bens do Ativo imobilizado a Bancos – Conta Movimento	R\$ 6.000,00
<u>Pagamento de Seguro internacional ref. à importação da máquina</u>	
Importação em Andamento de Bens do Ativo imobilizado a Bancos – Conta Movimento	R\$ 2.500,00
<u>Transferência de Saldo da Conta “Importação em Andamento de Bens do Ativo imobilizado”</u>	
Máquinas e Equipamentos a Importação em Andamento de Bens do Ativo imobilizado	R\$ 108.500,00
C) <u>Importação de Máquina do Exterior:</u>	
Importação em Andamento de Bens do Ativo imobilizado a Fornecedores Estrangeiros – To Drill Products-Inc	R\$ 387.480,00
<u>Transferência de Saldo da Conta “Importação em Andamento de Bens do Ativo imobilizado”</u>	
Máquinas e Equipamentos a Importação em Andamento de Bens do Ativo imobilizado	R\$ 387.480,00
D) <u>Importação de Máquina do Exterior:</u>	
Importação em Andamento de Bens do Ativo imobilizado a Fornecedores Estrangeiros – To Drill Products-Inc	R\$ 319.000,00
<u>Pagamento de frete internacional ref. à importação da máquina</u>	
Importação em Andamento de Bens do Ativo imobilizado a Bancos – Conta Movimento	R\$ 19.140,00
<u>Pagamento de Seguro internacional ref. à importação da máquina</u>	
Importação em Andamento de Bens do Ativo imobilizado a Bancos – Conta Movimento	R\$ 7.975,00
<u>Transferência de Saldo da Conta “Importação em Andamento de Bens do Ativo imobilizado”</u>	
Máquinas e Equipamentos a Importação em Andamento de Bens do Ativo imobilizado	R\$ 346.115,00

E-BOOK 800 QUESTÕES ATUALIZADAS EXAME CFC
CFC DE A A Z

118.(Consulplan/Exame CFC/2021.1) A empresa brasileira MITNARO S/A, em abril de 2020, importou maquinário da empresa americana Strong Products-Inc, no valor de US\$ 100.000,00. O maquinário foi instalado e ficou pronto para entrar em operação no mesmo mês, quando a taxa de câmbio vigente era: US\$ 1,00 = R\$ 3,3098. Nas condições negociais, ficou estabelecido que o pagamento seria a prazo e deveria ser efetuado no dia 02 de maio de 2020. No dia do efetivo pagamento da máquina importada, verificou--se que a taxa de câmbio era US\$ 1,00 = R\$ 3,5418 e que a empresa estava isenta do pagamento de IOF.

Considerando as informações disponibilizadas anteriormente, assinale o lançamento a ser efetuado em virtude do efetivo pagamento ao fornecedor estrangeiro.

- | | |
|---|----------------|
| A) D – Fornecedores estrangeiros – Strong Products-Inc (Passivo Circulante) | R\$ 330.980,00 |
| D – Variações cambiais (Conta de resultado) | R\$ 23.200,00 |
| C – Bancos – Conta Movimento (Ativo Circulante) | R\$ 354.180,00 |
| B) D – Fornecedores estrangeiros – Strong Products-Inc (Passivo Circulante) | R\$ 354.180,00 |
| C – Bancos – Conta Movimento (Ativo Circulante) | R\$ 354.180,00 |
| C) D – Fornecedores estrangeiros – Strong Products-Inc (Passivo Circulante) | R\$ 307.780,00 |
| D – Variações cambiais (Conta de resultado) | R\$ 23.200,00 |
| C – Bancos – Conta Movimento (Ativo Circulante) | R\$ 330.980,00 |
| D) D – Fornecedores estrangeiros – Strong Products-Inc (Passivo Circulante) | R\$ 354.180,00 |
| C – Variações cambiais (Conta de resultado) | R\$ 23.200,00 |
| C – Bancos – Conta Movimento (Ativo Circulante) | R\$ 330.980,00 |

119.(Consulplan/Exame CFC/2021.1) Observe as seguintes operações realizadas pela empresa EGENTART em 2020.

- I. Aquisição de moeda estrangeira (dólar norte-americano), em fevereiro, no montante de US\$ 800.000,00;
II. Aquisição de imóvel no exterior, em julho, no valor de US\$ 500.000,00.

Para efeito de simplificação, considere as taxas de câmbio a seguir:

JANEIRO	FEVEREIRO	MARÇO	ABRIL	MAIO	JUNHO
US\$ 1,00 = R\$ 3,8589	US\$ 1,00 = R\$ 3,6688	US\$ 1,00 = R\$ 3,7826	US\$ 1,00 = R\$ 3,8676	US\$ 1,00 = R\$ 3,9644	US\$ 1,00 = R\$ 3,8997
JULHO	AGOSTO	SETEMBRO	OUTUBRO	NOVEMBRO	DEZEMBRO
US\$ 1,00 = R\$ 3,8187	US\$ 1,00 = R\$ 3,8290	US\$ 1,00 = R\$ 4,1575	US\$ 1,00 = R\$ 4,1734	US\$ 1,00 = R\$ 4,0037	US\$ 1,00 = R\$ 4,0301

Com base nas informações anteriores, assinale as contabilizações necessárias para o reconhecimento inicial das transações à época do fechamento do Balanço Patrimonial.

A)	CONTABILIZAÇÃO INICIAL:	
	Disponibilidade em moeda estrangeira	
	a Bancos	R\$ 2.935.040,00
	Imóvel	
	a Bancos	R\$ 1.909.350,00
	LANÇAMENTO SUBSEQUENTE – BALANÇO PATRIMONIAL	
	Disponibilidade em moeda estrangeira	
	a Ajuste de Avaliação Patrimonial (PL)	R\$ 289.040,00

E-BOOK 800 QUESTÕES ATUALIZADAS EXAME CFC
CFC DE A A Z

B)	<u>CONTABILIZAÇÃO INICIAL:</u>	
	Disponibilidade em moeda estrangeira	
	a Bancos	R\$ 2.935.040,00
	Imóvel	
	a Bancos	R\$ 1.909.350,00
	<u>LANÇAMENTO SUBSEQUENTE – BALANÇO PATRIMONIAL</u>	
	Disponibilidade em moeda estrangeira	
	a Ajuste de Avaliação Patrimonial (PL)	R\$ 201.920,00
C)	<u>CONTABILIZAÇÃO INICIAL:</u>	
	Disponibilidade em moeda estrangeira	
	a Bancos	R\$ 3.136.960,00
	Imóvel	
	a Bancos	R\$ 1.960.600,00
	<u>LANÇAMENTO SUBSEQUENTE – BALANÇO PATRIMONIAL</u>	
	Disponibilidade em moeda estrangeira	
	a Ajuste de Avaliação Patrimonial (PL)	R\$ 289.040,00
	Imóvel	
	a Ajuste de Avaliação Patrimonial (PL)	R\$ 105.700,00
D)	<u>CONTABILIZAÇÃO INICIAL:</u>	
	Disponibilidade em moeda estrangeira	
	a Bancos	R\$ 2.935.040,00
	Imóvel	
	a Bancos	R\$ 1.909.350,00
	<u>LANÇAMENTO SUBSEQUENTE – BALANÇO PATRIMONIAL</u>	
	Disponibilidade em moeda estrangeira	
	a Ajuste de Avaliação Patrimonial (PL)	R\$ 201.920,00
	Imóvel	
	a Ajuste de Avaliação Patrimonial (PL)	R\$ 51.250,00

120.(Consulplan/Exame CFC/2021.1) No dia 11/03/2021, a Companhia A:

- Adquiriu uma edificação (imóvel pago à vista, em dinheiro) para instalação de salas a serem utilizadas em seu novo escritório administrativo. O valor pago por esta aquisição foi R\$ 4.000.000,00 e a companhia ainda não havia estimado quando faria a mudança de suas instalações administrativas para este novo escritório.
- Adquiriu um terreno (pago à vista, em dinheiro) por R\$ 600.000,00, mas a administração da companhia ainda não havia determinado o uso futuro deste terreno – por exemplo, se usaria o terreno como propriedade ocupada pelo proprietário ou para a venda.
- Colocou à venda veículos antigos que eram utilizados em suas atividades operacionais de atendimento a clientes. Estes veículos estavam disponíveis para a venda imediata em suas condições atuais e a companhia considerava altamente provável a venda ainda no ano 2021, pois havia iniciado um programa firme para localizar comprador e concluir o plano de venda. Estes veículos estavam registrados ao valor contábil de R\$ 100.000,00; valor este menor que o valor justo menos as despesas de venda.

Considerando somente as informações apresentadas, assinale a opção que indica, conforme a NBC TG 28 (R4) Propriedade para investimento, NBC TG 27 (R4) Ativo imobilizado e NBC TG 31 (R4) Ativo não circulante mantido para venda e operação descontinuada, os lançamentos contábeis no momento do reconhecimento inicial das informações apresentadas.

E-BOOK 800 QUESTÕES ATUALIZADAS EXAME CFC
CFC DE A A Z

	Débito – Edificações (Ativo Não Circulante).....	4.000.000,00
	Débito – Propriedades Mantidas para Valorização ou Definição Futura (Ativo Não Circulante)	600.000,00
A)	Débito – Ativo Não Circulante Mantido para Venda (Ativo Circulante).....	100.000,00
	Crédito – Veículos (Ativo Não Circulante)	100.000,00
	Crédito – Caixa (Ativo Circulante)	4.600.000,00
	Débito – Edificações (Ativo Não Circulante).....	4.600.000,00
	Débito – Ativo Não Circulante Mantido para Venda (Ativo Circulante)	100.000,00
B)	Crédito – Veículos (Ativo Não Circulante)	100.000,00
	Crédito – Caixa (Ativo Circulante).....	4.600.000,00
	Débito – Edificações (Ativo Não Circulante).....	4.000.000,00
C)	Débito – Propriedades Mantidas para Valorização ou Definição Futura (Ativo Não Circulante).....	600.000,00
	Crédito – Caixa (Ativo Circulante).....	4.600.000,00
	Débito – Edificações (Ativo Não Circulante).....	4.000.000,00
	Débito – Propriedades Mantidas para Valorização ou Definição Futura (Ativo Não Circulante).....	600.000,00
D)	Débito – Estoques (Ativo Circulante).....	100.000,00
	Crédito – Veículos (Ativo Não Circulante)	100.000,00
	Crédito – Caixa (Ativo Circulante).....	4.600.000,00

121.(Consulplan/Exame CFC/2021.1) No encerramento do exercício de 2020, a Companhia B S.A. constatou que seu Lucro Líquido Ajustado do exercício foi de R\$ 12.300.000,00 e, com base neste valor, declarou a distribuição de 25% em dividendos mínimos obrigatórios, conforme estabelecido no Estatuto Social. Estes dividendos seriam pagos em 2021, segundo o cronograma de pagamentos estabelecido pela companhia. Sabe-se que, apesar de não exercer qualquer tipo de controle ou influência significativa, a Companhia A S.A. tem 7% de participação em B e teria direito a receber sua fração nestes dividendos declarados.

Considerando somente as informações apresentadas, assinale a alternativa que indica os lançamentos contábeis que a Companhia A S.A. deveria realizar no momento em que a Companhia B S.A. efetuasse o reconhecimento inicial da distribuição dos dividendos e no momento em que a Companhia B S.A. efetuasse o pagamento destes.

	<u>Dividendos a receber pela Companhia A S.A.</u>	
	Débito – Dividendos Propostos a Receber (Ativo Circulante).....	215.250,00
	Crédito – Ajustes de Avaliação Patrimonial (Patrimônio Líquido)	215.250,00
A)	<u>Recebimento dos dividendos pela Companhia A S.A.</u>	
	Débito – Caixa e Equivalentes de Caixa (Ativo Circulante).....	215.250,00
	Crédito – Dividendos Propostos a Receber (Ativo Circulante).....	215.250,00
	<u>Dividendos a receber pela Companhia A S.A.</u>	
	Débito – Dividendos Propostos a Receber (Ativo Circulante)	861.000,00
	Crédito – Receita com Dividendos (Resultado).....	861.000,00
B)	<u>Recebimento dos dividendos pela Companhia A S.A.</u>	
	Débito – Caixa e Equivalentes de Caixa (Ativo Circulante).....	861.000,00
	Crédito – Dividendos Propostos a Receber (Ativo Circulante).....	861.000,00
	<u>Dividendos a receber pela Companhia A S.A.</u>	
	Débito – Dividendos Propostos a Receber (Ativo Circulante).....	215.250,00
	Crédito – Receita com Dividendos (Resultado).....	215.250,00
C)	<u>Recebimento dos dividendos pela Companhia A S.A.</u>	
	Débito – Caixa e Equivalentes de Caixa (Ativo Circulante).....	215.250,00
	Crédito – Dividendos Propostos a Receber (Ativo Circulante).....	215.250,00
	<u>Dividendos a receber pela Companhia A S.A.</u>	
	Débito – Dividendos Propostos a Receber (Ativo Circulante)	215.250,00
	Crédito – Investimentos: Participação na Companhia B S.A. (Ativo Não Circulante)	215.250,00
D)	<u>Recebimento dos dividendos pela Companhia A S.A.</u>	
	Débito – Caixa e Equivalentes de Caixa (Ativo Circulante).....	215.250,00
	Crédito – Dividendos Propostos a Receber (Ativo Circulante).....	215.250,00

E-BOOK 800 QUESTÕES ATUALIZADAS EXAME CFC
CFC DE A A Z

122.(Consulplan/Exame CFC/2021.1) Em 04/01/2021, a Companhia A S.A. adquiriu 100% de participação na Companhia B S.A. Os ativos identificáveis adquiridos e os passivos assumidos constam no Balanço Patrimonial apresentado por B, considerado para fins de fechamento do negócio.

COMPANHIA B S.A.			
BALANÇO PATRIMONIAL ENCERRADO EM 31/12/2020			
ATIVO	60.917.597	PASSIVO	60.917.597
ATIVO CIRCULANTE	19.651.948	PASSIVO CIRCULANTE	16.159.586
CAIXA	6.758.927	FORNECEDORES	7.774.205
APLICAÇÕES FINANCEIRAS	2.520.648	SALÁRIOS E ENCARGOS SOCIAIS	3.294.356
DUPLICATAS A RECEBER	4.514.663	OBRIGAÇÕES FISCAIS	2.226.620
ESTOQUES DE MERCADORIAS PARA REVENDA	5.857.710	EMPRÉSTIMOS A PAGAR	2.864.405
ATIVO NÃO CIRCULANTE	41.265.649	PASSIVO NÃO CIRCULANTE	17.370.903
ATIVO REALIZÁVEL A LONGO PRAZO	6.628.545	EMPRÉSTIMOS A PAGAR	17.370.903
IMOBILIZADO	8.637.104		
INTANGÍVEL	26.000.000	PATRIMÔNIO LÍQUIDO	27.387.108
		CAPITAL SUBSCRITO	16.877.999
		RESERVAS DE CAPITAL	2.803.312
		RESERVAS DE LUCROS	2.120.166
		AJUSTES DE AVALIAÇÃO PATRIMONIAL	5.585.631

Outras informações:

- Antes da aquisição as companhias não tinham qualquer tipo de participação/relação uma com a outra.
- A contraprestação transferida em troca do controle de B foi de R\$ 32.387.108,00 em dinheiro.
- A Companhia A S.A. mensurou os ativos identificáveis adquiridos e os passivos assumidos de B pelos respectivos valores justos da data da aquisição (04/01/2021). A única divergência encontrada em relação ao respectivo valor contábil foi no Ativo Imobilizado, o qual foi avaliado ao valor justo de R\$ 10.637.104,00.

Considerando somente as informações apresentadas e a NBC TG 15 (R4) Combinação de negócios, na data da aquisição, a Companhia A S.A. deveria reconhecer:

- A) R\$ 2.000.000,00 de Goodwill e R\$ 5.000.000,00 de mais-valia.
 B) R\$ 3.000.000,00 de Goodwill e R\$ 2.000.000,00 de mais-valia.
 C) R\$ 3.000.000,00 de Compra Vantajosa e R\$ 2.000.000,00 de mais-valia.
 D) R\$ 5.000.000,00 de Compra Vantajosa e R\$ 2.000.000,00 de menos-valia.

123.(Consulplan/Exame CFC/2021.1) As Notas Explicativas de uma entidade evidenciaram as seguintes informações ocorridas dentro do ano de 2020:

• Compra de Ativos Imobilizados	R\$ 3.270.000,00
• Reconhecimento de Despesas com Pessoal	R\$ 180.000,00
• Aquisição de Propriedade para Investimentos	R\$ 1.250.000,00
• Compras de Mercadorias para Venda	R\$ 200.000,00
• Reconhecimento de Despesas com Aluguel de Imóveis, Energia Elétrica, Água e Esgoto	R\$ 280.000,00
• Reconhecimento de Receitas Financeiras	R\$ 145.000,00
• Recebimento de Clientes referente a vendas realizadas em 2019	R\$ 250.000,00
• Pagamento de Fornecedores Nacionais de Mercadorias para Venda	R\$ 200.000,00
• Reconhecimento de Despesas de Depreciação e Amortização	R\$ 400.000,00
• Reconhecimento de Resultado da Equivalência Patrimonial – Investimento na Companhia A	R\$ 1.300.000,00
• Reconhecimento de Resultado da Equivalência Patrimonial – Investimento na Companhia B	(R\$ 1.400.000,00)

Outras informações:

- Em 2020, o estoque inicial de mercadorias para a venda foi de R\$ 600.000,00 e o estoque final foi de R\$ 110.000,00.

E-BOOK 800 QUESTÕES ATUALIZADAS EXAME CFC
CFC DE A A Z

- Em 2020, a Demonstração do Resultado evidenciou o valor de R\$ 25.330,00 (a pagar) referente ao Imposto de Renda e Contribuição Social sobre o Lucro. Sabe-se que este valor representa 34% do Resultado Antes dos Tributos sobre o Lucro.
- Em 2020, a entidade captou um empréstimo no valor de R\$ 200.000,00 para pagamento em uma única prestação (com juros embutidos) após 2 meses. A taxa de juros compostos utilizada foi de 5% a.m. e a entidade adotou o mês comercial de 30 dias para efeito de cálculo dos juros e prestação. Este empréstimo foi quitado ainda em 2020.

Considerando somente as informações apresentadas, assinale o valor da Receita Líquida de Vendas evidenciada na Demonstração de Resultado de 2020. Admita que as informações apresentadas foram as únicas relevantes para encerramento do exercício.

- A) R\$ 1.400.000,00
- B) R\$ 1.579.500,00
- C) R\$ 1.600.000,00
- D) R\$ 1.850.000,00

124.(Consulplan/Exame CFC/2021.1) Uma Sociedade Industrial S.A. contratou um arrendamento financeiro de uma máquina para a utilização em sua linha produtiva. O pagamento será realizado em 18 parcelas mensais de R\$ 12.550,00. O contrato de utilização se iniciou no dia 01/12/2020, sobre uma taxa implícita de juros de 0,8% a.m. Valor presente das parcelas em 01/12/2020: R\$ 209.610,10. Vida útil do equipamento na linha produtiva dessa indústria: 5 anos. Valor residual esperado da máquina: R\$ 22.000,00. Considerando exclusivamente as informações apresentadas, o total de despesas decorrentes desse contrato de arrendamento a serem apropriadas no encerramento do exercício de 2020 será de, aproximadamente:

- A) R\$ 1.676,88
- B) R\$ 3.126,84
- C) R\$ 4.803,72
- D) R\$ 5.170,38

125.(Consulplan/Exame CFC/2021.1) No dia 22/03/2020, a empresa Investidora S.A. adquiriu 65% do Patrimônio Líquido da empresa Investida S.A., pelo montante total de R\$ 2.600.000,00. Na data dessa negociação, o Patrimônio Líquido da firma Investida S.A. era assim composto:

Capital Subscrito:	R\$ 4.500.000,00
Capital a Integralizar:	R\$ 800.000,00
Reserva de Capital:	R\$ 80.000,00
Reserva Legal:	R\$ 150.000,00
Ações em Tesouraria:	R\$ 70.000,00
Reserva de Dividendos não distribuídos:	R\$ 140.000,00

No final do exercício de 2020, a firma Investida S.A. apresentou como Patrimônio Líquido o montante de R\$ 4.320.000,00.

E-BOOK 800 QUESTÕES ATUALIZADAS EXAME CFC
CFC DE A A Z

Considerando exclusivamente as informações dadas, informe o lançamento contábil a ser efetuado pela firma Investidora S.A. para reconhecer a equivalência patrimonial no final do exercício de 2020.

- | | | |
|----|---|----------------|
| A) | D – Investimento na firma Investida S.A. | |
| | C – Receita de Equivalência Patrimonial | R\$ 208.000,00 |
| B) | D – Receita de Equivalência Patrimonial | |
| | C – Investimento na firma Investida S.A. | R\$ 208.000,00 |
| | D – Investimento na firma Investida S.A. | R\$ 117.000,00 |
| C) | D – Deságio no investimento na firma Investida S.A. | R\$ 91.000,00 |
| | C – Receita de Equivalência Patrimonial | R\$ 208.000,00 |
| | D – Investimento na firma Investida S.A. | R\$ 208.000,00 |
| D) | C – Ágio no investimento na firma Investida S.A. | R\$ 91.000,00 |
| | C – Receita de Equivalência Patrimonial | R\$ 117.000,00 |

126.(Consulplan/Exame CFC/2021.1) Uma Sociedade Industrial Ltda. vendeu 180 unidades a R\$ 80,00 cada unidade. Nesta venda houve a incidência do Imposto sobre Circulação de Mercadorias e Serviços – ICMS à alíquota de 12%. Houve também a incidência de 8% do Imposto sobre Produtos Industrializados – IPI, destacado na nota. O Custo da Mercadoria Vendida – CMV desta venda foi de R\$ 48,00 por unidade. As despesas de vendas administrativas, financeiras e demais despesas operacionais totalizaram R\$ 5.200,00. Não havendo outras receitas, assinale, a seguir, o Resultado Antes dos Tributos sobre o Lucro nessa situação.

- A) R\$ 560,00
- B) (R\$ 154,24)
- C) R\$ 4.032,00
- D) (R\$ 1.168,00)

127.(Consulplan/Exame CFC/2021.1) A Cia. Industrial Tuoyal Ltda. adquiriu determinadas matérias-primas no ano de 2017. Recebeu em espécie do cliente, pela encomenda do produto acabado, no ano de 2018. As matérias-primas foram utilizadas na composição de unidades em estoque no ano de 2019. Os produtos acabados foram entregues para o cliente no ano de 2020. E, no ano de 2021, a Cia. Industrial Tuoyal Ltda. pagou pelas matérias-primas. Baseando-se apenas nas informações dadas e considerando-se o Regime de Competência, o valor recebido do cliente e o valor dispendido com as matérias-primas serão apropriados na Demonstração do Resultado do Exercício, respectivamente, nos anos de:

- A) 2018 e 2019
- B) 2018 e 2021
- C) 2020 e 2020
- D) 2017 e 2021

E-BOOK 800 QUESTÕES ATUALIZADAS EXAME CFC
CFC DE A A Z

128.(Consulplan/Exame CFC/2021.1) Após destinação do resultado em 31/12/2020, determinada Sociedade S.A. apresentou os seguintes saldos em suas contas contábeis:

Disponíveis	R\$ 17.000,00
Galpões	R\$ 201.000,00
Ações de emissão própria em Tesouraria	R\$ 35.000,00
Terrenos Disponíveis para Venda	R\$ 195.000,00
Estoque em Produção	R\$ 37.000,00
Fornecedores	R\$ 43.200,00
Máquina Arrendada	R\$ 17.400,00
Direito de Uso de Software	R\$ 11.900,00
Capital Subscrito	R\$ 410.000,00
Estoque de Matérias-primas	R\$ 15.000,00
Reservas para Expansão	R\$ 32.000,00
Veículos	R\$ 65.000,00
Adiantamento de Clientes	R\$ 90.000,00
Reserva Legal	R\$ 44.350,00
Reservas para Contingências	R\$ 32.000,00
Depreciação Acumulada	R\$ 20.350,00
ICMS a Recolher	R\$ 33.820,00
Capital a Integralizar	R\$ 110.000,00
Salários a Pagar	R\$ 17.850,00
Propriedades para Investimentos	R\$ 48.800,00
Reserva Estatutária	R\$ 37.600,00
Reserva Especial para Dividendos obrigatórios não distribuídos	R\$ 25.400,00
Empréstimos aos Sócios	R\$ 18.000,00
Gastos com Emissão de Ações	R\$ 11.000,00
Clientes	R\$ 71.100,00
Dividendos a Pagar	R\$ 96.800,00

Considerando o disposto na Lei nº 6.404/76, NBC TG 08 – Custos de Transação e Prêmios na Emissão de Títulos e Valores Mobiliários e na ITG 08 – Contabilização da Proposta de Pagamento de Dividendos, o total do Patrimônio Líquido no período corresponde a:

- A) R\$ 399.950,00
- B) R\$ 425.350,00
- C) R\$ 436.350,00
- D) R\$ 495.350,00

129.(Consulplan/Exame CFC/2021.1) Uma Sociedade Ltda. apresentou os seguintes saldos em 30/11/2020:

	Débito	Crédito
Caixa	R\$ 350,00	
Estoque de Mercadorias	R\$ 100,00	
Clientes	R\$ 120,00	
Veículo	R\$ 200,00	
Imóvel	R\$ 300,00	
Contas a Pagar		R\$ 20,00
Fornecedores		R\$ 200,00
Capital Social		R\$ 480,00
Reservas de Lucro		R\$ 164,00
Custo das Mercadorias Vendidas – CMV	R\$ 60,00	
Despesas de Salários	R\$ 50,00	
Receitas de Vendas		R\$ 316,00

E-BOOK 800 QUESTÕES ATUALIZADAS EXAME CFC
CFC DE A A Z

Durante o mês de dezembro de 2020 ocorreram os seguintes fatos contábeis:

- 1 – Venda de mercadorias à vista no valor de R\$ 120,00. O CMV foi de R\$ 80,00.
- 2 – Recebimento de um empréstimo de um dos sócios no valor de R\$ 60,00, sem juros, a ser pago em 2023.
- 3 – Pagamento da metade das contas a pagar.
- 4 – Compra de R\$ 80,00 em mercadorias, sendo 30% à vista e o restante com o vencimento em 02/02/2021.
- 5 – Venda de mercadorias a prazo pelo valor de R\$ 70,00, a ser recebido em 19/01/2021. O CMV foi de R\$ 20,00.
- 6 – Apropriação de despesa de aluguel no valor de R\$ 20,00. O valor será pago em 04/04/2021.

Após os lançamentos do mês de dezembro e do encerramento do exercício de 2020, desconsiderando a presença de impostos e depreciações, informe, respectivamente: o total do Ativo; o total do Patrimônio Líquido; o total do Passivo Circulante; e, o total do Ativo Circulante.

- A) R\$ 1.206,00; R\$ 860,00; R\$ 226,00; e, R\$ 706,00
B) R\$ 1.206,00; R\$ 860,00; R\$ 286,00; e, R\$ 706,00
C) R\$ 1.266,00; R\$ 920,00; R\$ 286,00; e, R\$ 766,00
D) R\$ 1.266,00; R\$ 920,00; R\$ 346,00; e, R\$ 766,00

130.(Consulplan/Exame CFC/2021.1) Uma Sociedade Comercial Ltda. detinha 10 unidades de estoque ao valor de R\$ 18,00 cada. No mês seguinte, realizou a seguinte movimentação nos estoques:

- 1 – Compra de 8 unidades por R\$ 22,00 cada.
- 2 – Compra de 10 unidades por R\$ 21,00 cada.
- 3 – Venda de 15 unidades por R\$ 48,00 cada.
- 4 – Venda de 5 unidades por R\$ 49,00 cada.
- 5 – Compra de 12 unidades por R\$ 20,00 cada.
- 6 – Venda de 10 unidades por R\$ 49,00 cada.
- 7 – Compra de 4 unidades por R\$ 18,00 cada.

Essa Sociedade utiliza o método PEPS (Primeiro que Entra, Primeiro que Sai) para o controle de estoque. Considerando que essa empresa é tributada na compra e venda de mercadorias, com ICMS a 10%, informe, respectivamente, o Custo das Mercadorias Vendidas (CMV) e o saldo do estoque final nesse referido mês.

- A) R\$ 563,40 e R\$ 244,80
B) R\$ 606,00 e R\$ 272,00
C) R\$ 1.309,50 e R\$ 244,80
D) R\$ 1.455,00 e R\$ 272,00

E-BOOK 800 QUESTÕES ATUALIZADAS EXAME CFC
CFC DE A A Z

131.(Consulplan/Exame CFC/2021.1) Uma Sociedade S.A. apresentou os seguintes saldos no encerramento do exercício na data 31/12/2020:

Receita Bruta de Vendas	R\$ 453.800,00
Custo das Mercadorias Vendidas	R\$ 165.500,00
Despesas com pessoal	R\$ 16.400,00
Depreciação e Amortização	R\$ 12.000,00
Aluguel de Imóveis e Móveis	R\$ 9.000,00
Receitas Financeiras Gerais	R\$ 14.700,00
Despesas Financeiras Gerais	R\$ 8.700,00
IRPJ e CSLL correntes sobre o Lucro	R\$ 19.750,00
Perdas estimadas em contas a receber	R\$ 3.800,00
Resultado positivo da Equivalência Patrimonial	R\$ 22.000,00
Juros s/ Capital Próprio	R\$ 9.300,00
Energia Elétrica	R\$ 6.300,00

Informações adicionais:

- i) Impostos recuperáveis incluídos no valor de aquisição das mercadorias vendidas = R\$ 20.000,00;
- ii) Não havia estoques iniciais e nem finais;
- iii) As despesas com pessoal se compõem em R\$ 14.000,00 de salários e ordenados e R\$ 2.400,00 de INSS patronal.

De acordo com a NBC TG 09 – Demonstração do Valor Adicionado e considerando exclusivamente essas informações, indique, respectivamente: o Valor Adicionado Bruto; o Valor Adicionado Líquido produzido pela entidade; e, o Valor Adicionado total a distribuir.

- A) R\$ 258.200,00; R\$ 246.200,00; e, R\$ 260.900,00
B) R\$ 258.200,00; R\$ 246.200,00; e, R\$ 282.900,00
C) R\$ 262.000,00; R\$ 246.200,00; e, R\$ 282.900,00
D) R\$ 262.200,00; R\$ 258.200,00; e, R\$ 294.900,00

132.(Consulplan/Exame CFC/2021.1) Uma Sociedade S.A. apresentou os seguintes saldos e movimentações no encerramento do exercício na data 31/12/2020:

Depreciação Acumulada	R\$ 43.700,00
Compra de Edificações	R\$ 38.900,00
Diminuição de Estoques de Mercadorias para Revenda	R\$ 60.200,00
Resultado Líquido do Exercício	(R\$ 37.500,00)
Venda de Veículos	R\$ 54.600,00
Diminuição de Fornecedores Nacionais	R\$ 48.000,00
Pagamento de Empréstimos a Pagar	R\$ 49.000,00
Depreciação e Amortização	R\$ 23.500,00
Aumento de Salários a Pagar	R\$ 28.600,00
Diminuição de Clientes	R\$ 33.100,00
Integralização de Capital a Integralizar em Espécie	R\$ 30.200,00

Considerando exclusivamente essas informações e o disposto na NBC TG 03 (R3) – Demonstração dos Fluxos de Caixa, indique, respectivamente, os fluxos de caixa gerados ou consumidos nas atividades: Operacionais; de Investimento; e, de Financiamento.

- A) R\$ 31.300,00; (R\$ 18.800,00); e, R\$ 15.700,00

E-BOOK 800 QUESTÕES ATUALIZADAS EXAME CFC
CFC DE A A Z

- B) R\$ 59.900,00; R\$ 15.700,00; e, (R\$ 18.800,00)
- C) R\$ 80.100,00; (R\$ 15.700,00); e, R\$ 18.800,00
- D) R\$ 87.900,00; (R\$ 18.800,00); e, R\$ 15.700,00

133.(Consulplan/Exame CFC/2020.2) A conduta ética do contador deve seguir os preceitos estabelecidos na Norma Brasileira de Contabilidade NBC PG 01 – Código de Ética Profissional do Contador. Assinale a alternativa INCORRETA referente ao que preconiza essa norma sobre os deveres do contador.

- A) Se um contador for indicado para um trabalho e, ele próprio, reconhecer que não tem capacidade para a especialização solicitada, não deverá aceitar a indicação.
- B) Para exercer as funções da profissão, o contador deverá fazer os Programas de Educação Profissional Continuada de acordo com o Conselho Federal de Contabilidade.
- C) Na execução de um trabalho, o contador não deverá fazer comentários parciais sobre a matéria que constitui objeto do trabalho, ou seja, prezando pela independência profissional.
- D) O contador, em um trabalho que envolve questões judiciais, pode e deve manifestar alegações de cunho pessoal sobre os direitos de quaisquer das partes interessadas, ou da justiça da causa em que estiver servindo.

134.(Consulplan/Exame CFC/2020.2) Considerando a constituição de uma Sociedade Empresária, o acionista realizou a subscrição de 1.725.000 ações, ao valor nominal de R\$ 1,00 cada. Sua integralização será efetuada por meio de integralização de máquinas e equipamentos, cuja documentação foi entregue, tempestivamente, à Assembleia Geral de Constituição, apresentando um montante de R\$ 1.717.500,00. A Assembleia Geral de Constituição, por sua vez, nomeou três Empresas Especializadas para avaliação das máquinas e equipamentos, sendo: Empresa Especializada A R\$ 2.400.000,00, Empresa Especializada B R\$ 1.800.000,00 e Empresa Especializada C R\$ 1.650.000,00. A Assembleia Geral de Constituição aprovou o valor das máquinas e equipamentos pelo montante de R\$ 1.800.000,00. Conforme preceitua a Lei nº 6.404/76 das Sociedade por Ações, qual o valor do Capital Subscrito e do Capital Integralizado pelo acionista X, respectivamente?

- A) R\$ 2.400.000,00 e R\$ 1.722.000,00
- B) R\$ 1.650.000,00 e R\$ 1.950.000,00
- C) R\$ 1.725.000,00 e R\$ 1.717.500,00
- D) R\$ 1.800.000,00 e R\$ 2.400.000,00

135.(Consulplan/Exame CFC/2020.2) Uma Sociedade Empresária Comercial, que não possui nenhum tipo de ação judicial tributária ajuizada, realizou, em 2019, venda de mercadorias, registradas contabilmente no estoque por R\$ 250.000,00, pelo valor de R\$ 650.000,00, sendo 30% à vista e o restante em 30, 60 e 90 dias. Nessa operação, os tributos incidentes foram: 18% ICMS, 0,65% PIS e 3% COFINS. No ano de 2019 ocorreram, também, as seguintes despesas administrativas: Água – R\$ 150,00; Luz – R\$ 240,00; Salários e Encargos Sociais – R\$ 2.300,00. Com base nas informações, qual o Resultado na Demonstração de Resultado do Exercício?

- A) R\$ 106.492,50
- B) R\$ 256.585,00
- C) R\$ 259.275,00
- D) R\$ 280.310,00

E-BOOK 800 QUESTÕES ATUALIZADAS EXAME CFC
CFC DE A A Z

136.(Consulplan/Exame CFC/2020.2) Uma Sociedade Empresária apresentou as seguintes contas contábeis com seus respectivos saldos em 31/12/2019; observe.

Conta Contábil	Natureza da Conta	Saldo (R\$)
Faturamento Bruto de Venda de Produtos	Credora	3.500.000,00
Receita Bruta de Venda de Serviços	Credora	2.000.000,00
Receitas das Operações Descontinuadas	Credora	1.500.000,00
ICMS sobre Vendas	Devedora	990.000,00
Reserva Especial para Ágio na Incorporação	Credora	950.000,00
Custo dos Produtos Vendidos	Devedora	857.500,00
Dividendos Adicional Proposto	Credora	780.000,00
Receita com Vendas de Itens não Circulante	Credora	700.000,00
Mais Valia sobre Ativos Líquidos das Investidas	Devedora	560.000,00
Despesas das Operações Descontinuadas	Devedora	548.700,00
Ajustes Acumulados de Conversão – Outros Resultados Abrangentes	Credora	522.000,00
Resultado de Equivalência Patrimonial	Credora	487.954,00
Despesa com Vendas de Itens não Circulante	Devedora	325.870,00
ISS sobre Faturamento	Devedora	275.000,00
Custo dos Serviços Prestados	Devedora	248.759,00
Despesas Financeiras – Juros – Ajuste a Valor Presente	Devedora	200.000,00
Ajuste a Valor Presente sobre Faturamento	Devedora	175.000,00
Despesas Administrativas com Salários e Encargos Sociais	Devedora	159.780,00
Abatimento sobre Vendas	Devedora	159.000,00
Imposto sobre Produto Industrializados – IPI	Devedora	150.000,00
Devoluções sobre Vendas	Devedora	145.000,00
(-) Encargos Financeiros a Transcorrer – Debêntures	Devedora	140.000,00
COFINS sobre Faturamento	Devedora	135.300,00
(-) Perda Estimadas para Redução ao Valor Recuperável	Credora	98.500,00
Descontos Incondicionais	Devedora	59.855,00
ICMS a Recuperar	Devedora	32.158,00
PIS sobre Faturamento	Devedora	29.315,00
Despesas Administrativas com Lanches, Refeições e Conduções	Devedora	15.487,00
Despesa com IRPJ Diferido	Devedora	8.745,00
(-) Ajuste a Valor Presente – Estoques	Credora	5.874,00
Despesas Tributárias – IPTU	Devedora	4.857,00

Considerando-se apenas as informações apresentadas e de acordo com a NBC TG 26 (R5) – Apresentação das Demonstrações Contábeis, o Resultado Líquido do Exercício, em 31/12/2019, é de:

- A) R\$ 3.699.786,00
- B) R\$ 4.411.230,00
- C) R\$ 4.524.086,00
- D) R\$ 5.324.002,00

E-BOOK 800 QUESTÕES ATUALIZADAS EXAME CFC
CFC DE A A Z

137.(Consulplan/Exame CFC/2020.2) Uma Sociedade Empresária apresentou as seguintes contas contábeis com seus respectivos saldos em 31/12/2019; observe.

Conta Contábil	Natureza da conta	Saldo (R\$)
Provisões para Contratos Onerosos	Credora	1.912,50
Prêmios de Seguros a Apropriar	Devedora	1.687,50
Mercadorias	Devedora	970,00
Juros sobre Capital Próprio a Pagar	Credora	562,50
ISS Retido na Fonte a Recolher	Credora	2.475,00
IRPJ a Compensar	Devedora	900,00
Impostos a Pagar	Credora	787,50
Fornecedores	Credora	337,50
Equipamentos	Devedora	900,00
Empréstimos a Pagar	Credora	562,50
Dividendos a Pagar	Credora	900,00
(-) Capital a Integralizar	Devedora	2.250,00
Créditos com Partes Relacionadas	Devedora	2.700,00
Contas a Receber	Devedora	450,00
Clientes	Devedora	675,00
Capital Subscrito	Credora	3.375,00
Caixa	Devedora	450,00
Bancos Conta Movimento	Devedora	787,50
Adiantamento de Salários	Devedora	1.237,50
Adiantamento de Clientes	Credora	337,50
Prejuízos Acumulados	Devedora	675,00

Tendo como base apenas as informações apresentadas e de acordo com a NBC TG 26 (R5) – Apresentação das Demonstrações Contábeis, o total do Passivo Exigível, em 31/12/2019, é de:

- A) R\$ 7.875,00
- B) R\$ 8.100,00
- C) R\$ 9.225,00
- D) R\$ 11.250,00

138.(Consulplan/Exame CFC/2020.2) O Decreto-Lei nº 9.295/1946 criou o Conselho Federal de Contabilidade, bem como define as atribuições do contador e do guarda-livros, e dá outras providências. Essa legislação sofreu algumas alterações posteriormente. Considerando essa legislação e suas alterações, marque V para as afirmativas verdadeiras e F para as falsas.

- () Um contador não deve exercer trabalho de perícias extrajudiciais, uma vez que essa atividade não pode ser considerada como um trabalho técnico de contabilidade.
- () Um contador, que está registrado no Conselho Regional Contabilidade de Minas Gerais, mudou-se de domicílio e passou a exercer a profissão no Estado de São Paulo. Nesse caso, esse profissional atenderá os preceitos do Conselho Regional de Contabilidade do Estado de São Paulo.
- () Para manter a unidade de ação, o Conselho Federal de Contabilidade deve aprovar os Regimentos Internos organizados pelos Conselhos Regionais, podendo alterar o que entender necessário.

A sequência está correta em:

- A) V, F, F.
- B) V, F, V.
- C) F, V, V.
- D) F, V, F.

E-BOOK 800 QUESTÕES ATUALIZADAS EXAME CFC
CFC DE A A Z

139.(Consulplan/Exame CFC/2020.2) “João contador, graduado em Ciências Contábeis, possui um escritório de médio porte e admitiu José Agenciador, que possui ensino médio, para captar clientes. Em contrapartida, José Agenciador assumiu a parte de Departamento Pessoal do escritório de João Contador e passou a receber participação nos honorários recebidos pelo escritório, sem que este tenha qualquer formação contábil. Em contrapartida ele recebe participação nos honorários.” Em relação à situação hipotética apresentada é correto afirmar que infringe a NBC PG 01 – Código de Ética Profissional do contador no que tange a:

- A) Efetuar ações publicitárias que denigrem a imagem dos colegas.
- B) Facilitar o exercício da profissão aos não habilitados ou impedidos.
- C) Não cumprir os programas de educação continuada estabelecidos pelo CFC.
- D) Oferecer serviços profissionais com redução excessiva no valor dos honorários.

140.(Consulplan/Exame CFC/2020.2) Analise as afirmativas correlatas a seguir.

I. “A carga tributária brasileira é uma das mais altas do mundo, mas acaba não sendo revertida para a população sob forma de bons serviços públicos e melhoria de qualidade de vida. Considerando tal fato, é viável e aceitável que os clientes sejam orientados a reduzir seu gasto tributário, seja pela postergação do pagamento de tributos ou por sua sonegação.”

PORQUE

II. “É dever do contador exercer a profissão com zelo, diligência, honestidade e capacidade técnica, observando as Normas Brasileiras de Contabilidade e a legislação vigente, resguardando o interesse público, os interesses de seus clientes ou empregadores, sem prejuízo da dignidade e independência profissionais.”

É correto afirmar que:

- A) A primeira afirmativa está incorreta, e a segunda correta.
- B) A primeira afirmativa está correta, e a segunda incorreta.
- C) As duas afirmativas estão corretas, e a segunda justifica a primeira.
- D) As duas afirmativas estão corretas, mas a segunda não justifica a primeira.

141.(Consulplan/Exame CFC/2020.2) Uma Sociedade Empresária adquiriu uma máquina em 10/04/2019, com disponibilidade para uso imediato, pelo valor de R\$ 900.000,00, com valor residual de 15% e uma vida útil de 10 anos. Em 31.12.2019, as despesas de depreciação na Demonstração do Resultado do Exercício serão de:

- A) R\$ 51.000,00
- B) R\$ 57.375,00
- C) R\$ 67.500,00
- D) R\$ 90.000,00

142.(Consulplan/Exame CFC/2020.2) Uma Sociedade Empresária realizou em 18/12/2019 uma venda a prazo no valor de R\$ 100.000,00 ao custo de R\$ 60.000,00, com a incidência de ICMS de 20%. No dia 26/12/2019, recebeu 30% em devolução das vendas realizadas no dia 18/12/2019. Considerando somente essas informações, qual o Resultado Bruto após essas transações?

- A) R\$ -4.000,00
- B) R\$ 14.000,00
- C) R\$ 20.000,00
- D) R\$ 38.000,00

E-BOOK 800 QUESTÕES ATUALIZADAS EXAME CFC
CFC DE A A Z

143.(Consulplan/Exame CFC/2020.2) Em relação à Folha de Pagamento de uma Sociedade Empresária foram extraídos os seguintes dados, em 31.12.2019; observe.

Verbas Salariais	Saldo (R\$)
Salário Bruto	1.200.000,00
INSS empresarial	856.140,00
Horas Extras + DSR s/ HE	750.000,00
Comissões	700.000,00
Adicional Insalubridade	560.000,00
Adicional Noturno + DSR s/ HN	548.700,00
Adicional Periculosidade	522.000,00
Faltas Injustificadas e Atrasos	487.954,00
INSS retido	470.877,00
IRPF	350.000,00
FGTS	342.456,00
Vale Transporte descontado	325.870,00
Empréstimo Consignado	200.000,00
Auxílio-Maternidade	25.000,00
Salário-Família	8.000,00

Tomando como base apenas os dados fornecidos, qual o montante apropriado como despesa na Demonstração do Resultado do Exercício em 31.12.2019?

- A) R\$ 2.624.053,00
- B) R\$ 3.847.649,00
- C) R\$ 4.665.472,00
- D) R\$ 4.758.342,00

144.(Consulplan/Exame CFC/2020.2) Ocorreram os seguintes fatos contábeis em uma sociedade empresária, por conseguinte apresentou as informações ocorridas durante o exercício de 2019:

- Juros passivos relativos a dezembro/2019, já pagos, no valor de R\$ 18.750,00.
- Juros passivos relativos a janeiro/2020, ainda não pagos, no valor de R\$ 27.000,00.
- Juros passivos relativos a dezembro/2019, ainda não pagos, no valor de R\$ 24.000,00.
- Juros passivos relativos a janeiro/2020, já pagos, no valor de R\$ 30.000,00.
- Juros ativos relativos a dezembro/2019, já recebidos, no valor de R\$ 50.000,00.
- Juros ativos relativos a janeiro/2020, ainda não recebidos, no valor de R\$ 43.000,00.
- Juros ativos relativos a dezembro/2019 e ainda não recebidos no valor de R\$ 30.000,00.

Em observância ao Regime de Competência, qual o resultado dos Encargos Financeiros a ser apresentado na Demonstração do Resultado do Exercício em 31/12/2019?

- A) R\$ 23.000,00
- B) R\$ 26.000,00
- C) R\$ 37.250,00
- D) R\$ 61.250,00

E-BOOK 800 QUESTÕES ATUALIZADAS EXAME CFC
CFC DE A A Z

145.(Consulplan/Exame CFC/2020.2) Considere que determinada mercadoria sujeita ao ICMS no regime de substituição tributária (ICMS/ST) foi vendida por uma empresa industrial para empresa varejista, localizada no mesmo estado sendo:

- Valor da venda: R\$ 1.000,00.
- Valor do frete e seguro: R\$ 200,00.
- Alíquota interna do ICMS: 12%.
- Alíquota do IPI: 5%
- MVA: 40%.

O valor do ICMS a ser recolhido por substituição tributária será de:

- A) R\$ 44,00
- B) R\$ 67,68
- C) R\$ 211,68
- D) R\$ 144,00

146.(Consulplan/Exame CFC/2020.2) Determinada empresa agrícola de grande porte exporta a totalidade de sua produção para clientes localizados na China. Num contexto como esse, o significado de moeda funcional é de grande importância. Esse conceito corresponde:

- A) À relação de troca entre duas moedas.
- B) À moeda do ambiente econômico principal no qual a entidade opera.
- C) À taxa de câmbio normalmente utilizada para liquidação imediata das operações de câmbio.
- D) Às unidades de moeda mantidas em caixa e ativos e passivos a serem recebidos ou pagos em um número fixo ou determinado de unidades de moeda.

147.(Consulplan/Exame CFC/2020.2) Há fatores que podem impactar diretamente na contabilidade, ainda que não sejam puramente de mercado. Neste contexto, uma das definições trazidas pelo CPC 02, refere-se a um conceito de vital importância para o dia a dia de um contador e que pode ter correlação com variáveis que não sejam de mercado (por exemplo: instabilidade política). A definição ora citada é a “diferença resultante da conversão de um número específico de unidades em uma moeda para outra moeda, a diferentes taxas cambiais”. Esta diferença é denominada:

- A) Inflação.
- B) Depreciação.
- C) Juros de mora.
- D) Variação cambial.

148.(Consulplan/Exame CFC/2020.2) Um contador que queira refletir nas demonstrações contábeis, negócios celebrados em moeda estrangeira e operações no exterior de determinada entidade deve consultar o CPC 02. Nos termos deste CPC, a taxa a ser utilizada – caso o contador queira converter ativos e passivos celebrados por esta entidade – é aquela:

- A) Da média do exercício.
- B) Da data de ocorrência das transações.
- C) Da data do fechamento na data do respectivo balanço.
- D) Livremente estipulada pelo contador, dentro de critérios razoáveis.

E-BOOK 800 QUESTÕES ATUALIZADAS EXAME CFC
CFC DE A A Z

149.(Consulplan/Exame CFC/2020.2) No dia 14/09/2020, a Entidade A realizou uma venda de mercadorias no valor de R\$ 80.000,00. Este valor foi parcelado para pagamento em 16 prestações mensais, iguais e consecutivas com juros, sendo a primeira prestação quitada um mês após a venda. A taxa de juros compostos pactuada em contrato com o cliente foi de 2% ao mês e os juros estão embutidos no valor das prestações. O exercício social da Entidade A vai de 01/01 a 31/12 de cada ano e ela adotou o mês comercial de 30 dias para o pagamento das prestações desta venda parcelada.

Considerando somente as informações apresentadas e de acordo com o disposto na NBC TG 47 – Receita de contrato com cliente, assinale os lançamentos contábeis que refletem corretamente o reconhecimento da Receita de Venda de Mercadorias realizada em 14/09/2020. Admita que os lançamentos contábeis foram efetuados com valores aproximados.

A) Débito – Duplicatas a Receber (Ativo Circulante) 94.272,16
Crédito – Receita de Venda de Mercadorias (Resultado) 94.272,16

B)
Débito – Duplicatas a Receber (Ativo Circulante) 94.272,16
Crédito – Juros a Apropriar (Ativo Circulante) 14.272,16
Crédito – Receita de Venda de Mercadorias (Resultado) 80.000,00

C)
Débito – Duplicatas a Receber (Ativo Circulante) 88.380,15
Débito – Duplicatas a Receber (Ativo Não Circulante) 5.892,01
Crédito – Juros a Apropriar (Ativo Circulante) 14.156,63
Crédito – Juros a Apropriar (Ativo Não Circulante) 115,53
Crédito – Receita de Venda de Mercadorias (Resultado) 80.000,00

D)
Débito – Duplicatas a Receber (Ativo Circulante) 17.676,03
Débito – Duplicatas a Receber (Ativo Não Circulante) 76.596,13
Crédito – Juros a Apropriar (Ativo Circulante) 4.540,76
Crédito – Juros a Apropriar (Ativo Não Circulante) 9.731,40
Crédito – Receita de Venda de Mercadorias (Resultado) 80.000,00

150.(Consulplan/Exame CFC/2020.2) A Entidade A é uma empresa que atua na fabricação e venda de motores elétricos e, no exercício social de 2020 (de 01/01/2020 a 31/12/2020), adquiriu o Ativo Imobilizado Alfa pelo valor de R\$ 200.000,00, com recursos do caixa. Com a aquisição do novo ativo esperava-se elevar a produção e as vendas, buscando superar a retração econômica ocasionada pela pandemia Covid-19. Para se ter uma ideia, no exercício social de 2020, a Receita Líquida de Venda de seus produtos foi 38% inferior em relação ao exercício social de 2019 (de 01/01/2019 a 31/12/2019). Outras informações evidenciaram que a Entidade A constatou que havia indicações observáveis de que o valor de outro ativo (Ativo Imobilizado Beta) diminuiu significativamente durante o ano de 2020, mais do que seria de se esperar como resultado da passagem do tempo ou do uso normal. Os relatórios internos apontaram que a produtividade futura esperada desse ativo imobilizado não seria alcançada e, diante disso, foi reconhecida uma perda por não recuperabilidade para registrar contabilmente o Ativo Imobilizado Beta – no balanço patrimonial encerrado em 31/12/2020, por valor que não excedesse seu valor de recuperação. Ademais, as evidências indicaram que ao final de sua vida útil remanescente de dois anos (2021 e 2022) esse ativo teria valor residual igual a zero.

Considere, ainda, outras informações sobre a Entidade A:

- No ano de 2020, o Custo dos Produtos Vendidos apresentou aumento de 20% em relação ao valor de R\$ 200.000,00 reconhecido no ano de 2019.

E-BOOK 800 QUESTÕES ATUALIZADAS EXAME CFC
CFC DE A A Z

- Mesmo com o cenário de retração econômica, a Entidade A pagou seus compromissos assumidos com fornecedores. Mas, para tanto, foram captados empréstimos no valor de R\$ 400.000,00, levando ao reconhecimento de Despesas Financeiras no valor de R\$ 20.000,00 no ano de 2020.
- No ano de 2020, as Despesas Comerciais se mantiveram em R\$ 100.000,00 e as Despesas Administrativas apresentaram redução de 8% em relação ao ano de 2019.
- O Ativo Imobilizado Beta é um ativo individual e estava reconhecido ao valor contábil de R\$ 400.000,00 no balanço patrimonial de 2019.
- O Ativo Imobilizado Beta não sofreu nenhum tipo de reavaliação e seu valor justo foi mensurado com base nas expectativas de mercado, dado pelo valor presente dos fluxos de caixa futuros anuais esperados líquidos de despesas de alienação. De acordo com as premissas utilizadas, os valores projetados destes fluxos de caixa futuros foram: R\$ 200.000,00 para 2021 e R\$ 150.000,00 para 2022.
- Dada a expectativa de valor nulo para as despesas de alienação, não havia razão para acreditar que o valor em uso do Ativo Imobilizado Beta excedesse materialmente seu valor justo líquido de despesas de alienação.
- A taxa de desconto que refletia avaliações de mercado sobre o valor do dinheiro no tempo e dos riscos específicos do Ativo Imobilizado Beta foi de 4% ao ano.
- A Receita Líquida de Venda de seus produtos e as Despesas Administrativas foram, respectivamente, R\$ 300.000,00 e R\$ 175.000,00 no ano de 2019.

Levando em consideração somente as informações apresentadas e as Normas Brasileiras de Contabilidade NBC TG 01 (R4) – Redução ao valor recuperável de ativos, NBC TG 46 (R2) – Mensuração do valor justo e NBC TG 27 (R4) – Ativo imobilizado, assinale, dentre as alternativas a seguir, aquela com o valor que mais se aproxima do Resultado Líquido antes dos Tributos que deveria ser evidenciado na Demonstração de Resultado no encerramento do exercício social de 2020.

- A) R\$ 335.000,00
 B) R\$ 385.000,00
 C) R\$ 404.008,88
 D) R\$ 604.008,88

151.(Consulplan/Exame CFC/2020.2) A Entidade B é a única controladora (100%) da Entidade A e avalia esse investimento pelo Método da Equivalência Patrimonial. Além disso, a conta Investimentos Permanentes em Outras Sociedades que B detém refere-se, exclusivamente, à sua participação em A. No exercício social encerrado em 31/12/2019 estas duas entidades apresentaram os seguintes saldos em seus respectivos Balanços Patrimoniais individuais:

BALANÇOS PATRIMONIAIS 31/12/2019		
	ENTIDADE A	ENTIDADE B
Ativo Total	1.500.000	4.150.000
Ativo Circulante	500.000	1.500.000
Caixa e Equivalentes de Caixa	250.000	1.000.000
Contas a receber	200.000	350.000
Estoque de Mercadorias	50.000	150.000
Ativo Não Circulante	1.000.000	2.650.000
Ativo Realizável a Longo Prazo	0,00	300.000
Investimentos Permanentes em Outras Sociedades	0,00	1.450.000
Imobilizado	1.000.000	800.000
Intangível	0,00	100.000
Passivo Total	1.500.000	4.150.000
Passivo Circulante	50.000	250.000
Obrigações Sociais e Trabalhistas	8.000	30.000
Fornecedores	40.000	200.000
Obrigações Fiscais	2.000	20.000
Passivo Não Circulante	0,00	100.000
Outras Obrigações	0,00	100.000
Patrimônio Líquido	1.450.000	3.800.000
Capital Social Realizado	1.200.000	3.000.000
Reservas	250.000	800.000

E-BOOK 800 QUESTÕES ATUALIZADAS EXAME CFC
CFC DE A A Z

As Entidades A e B apresentaram as seguintes informações correspondentes ao exercício social de 2020:

- Metade do Estoque de Mercadorias que constava no Balanço Patrimonial (em 2019) de B foi vendido para A.
- B efetuou operações de venda de mercadorias somente para A. Todas as vendas foram a prazo e a receita total dessas vendas foi de R\$ 150.000,00.
- A revendeu para terceiros todas as mercadorias adquiridas de B. A receita total (à vista) auferida por A foi de R\$ 250.000,00.

Considerando somente as informações apresentadas e as Normas Brasileiras de Contabilidade NBC TG 36 (R3) – Demonstrações Consolidadas e NBC TG 18 (R3) – Investimento em coligada, em controlada e em empreendimento controlado em conjunto, assinale o valor do Resultado Consolidado no encerramento do exercício social de 2020.

Admita que as informações apresentadas são as únicas relevantes para apuração do resultado do exercício.

- A) R\$ 75.000,00
- B) R\$ 100.000,00
- C) R\$ 175.000,00
- D) R\$ 275.000,00

152.(Consulplan/Exame CFC/2020.2) No exercício social de 2020, uma distribuidora de produtos alimentícios efetuou as seguintes operações:

- Compras de estoques de mercadorias para venda no curto prazo no valor de R\$ 175.000,00.
- Vendas de mercadorias registradas em estoques de curto prazo auferindo Receita Líquida de R\$ 370.000,00.
- Aquisição de um terreno no valor de R\$ 1.000.000,00.
- Reconhecimento de Despesas de Depreciação no valor de R\$ 20.000,00.
- Pagamento de R\$ 45.000,00 referente a valores registrados no Passivo Circulante.
- Aquisição do controle de 100% da Entidade Gama por meio do pagamento de R\$ 700.000,00.

Outras informações

- A entidade manteria o terreno para valorização de capital a longo prazo, não pretendendo vendê-lo no curto prazo.
- As aquisições do terreno e da Entidade Gama foram com base em recursos provenientes do caixa.
- As compras e vendas de mercadorias e pagamento de passivos foram realizados em dinheiro.
- Em 2020, o Custo das Mercadorias Vendidas foi de R\$ 130.000,00.

Considerando somente as informações apresentadas e admitindo que estas são as únicas relevantes para o encerramento do exercício, é correto afirmar que, em 2020, o Balanço Patrimonial da distribuidora apresentou:

- A) Diminuição de R\$ 175.000,00 em seu Ativo Total.
- B) Aumento de R\$ 980.000,00 em seus Ativos Imobilizados.
- C) Diminuição de R\$ 1.505.000,00 em seus Ativos Circulantes.
- D) Aumento de R\$ 1.700.000,00 em seus Ativos Não Circulantes.

E-BOOK 800 QUESTÕES ATUALIZADAS EXAME CFC
CFC DE A A Z

153.(Consulplan/Exame CFC/2020.2) No exercício social que compreendeu 01/01/2020 até 31/12/2020, a Entidade A apresentou as seguintes informações em sua Demonstração dos Fluxos de Caixa (DFC):

<u>Dados obtidos na DFC da entidade A</u>	<u>Exercício social de 01/01/2020 a 31/12/2020</u>
Diminuição em contas a receber	73.650,00
Aquisição de ativo imobilizado	(100.000,00)
Aumento em fornecedores nacionais	28.000,00
Diminuição em estoques de mercadorias para revenda	45.491,00
Aquisição de ativo intangível	(7.000,00)
Aumento na provisão para riscos fiscais, trabalhistas e cíveis	1.728,00
Dividendos pagos	(46.000,00)
Aumento em provisão para garantias de mercadorias para revenda	9.000,00
Depreciação e amortização do exercício	13.000,00
Diminuição em obrigações sociais e trabalhistas	(3.000,00)
Lucro líquido do exercício	172.087,00
Aumento em perdas estimadas com créditos de liquidação duvidosa	2.000,00
Aquisição de propriedades para investimentos	(207.000,00)
Captação de empréstimos e financiamentos de curto prazo	20.000,00

Considerando somente as informações apresentadas e a NBC TG 03 (R3) – Demonstração dos fluxos de caixa, assinale a alternativa correta.

- A) O aumento líquido de caixa e equivalentes de caixa foi de 144.141,00.
- B) O caixa líquido gerado pelas atividades operacionais foi de 341.956,00.
- C) O caixa líquido consumido pelas atividades de investimento foi de (207.000,00).
- D) O caixa líquido consumido pelas atividades de financiamento foi de (314.000,00).

154.(Consulplan/Exame CFC/2020.2) Uma sociedade empresária efetuou uma compra a prazo no valor de R\$ 60.000,00 para pagamento em três parcelas anuais de R\$ 20.000,00. Foi contratada uma taxa de juros composta de 15% ao ano. “Considerando as informações e o disposto na NBC TG 12 – Ajuste a Valor Presente, é possível afirmar que o Ajuste a Valor Presente foi de _____ e o Valor Presente foi de _____.” Assinale a alternativa que completa correta e sequencialmente a afirmativa anterior.

- A) R\$ 9.000,00 / R\$ 51.000,00
- B) R\$ 14.335,50 / R\$ 45.664,50
- C) R\$ 20.549,03 / R\$ 39.450,97
- D) R\$ 46.849,68 / R\$ 13.150,32

155.(Consulplan/Exame CFC/2020.2) Em 02/01/2019 duas pessoas decidiram criar uma sociedade limitada para comercialização de produtos eletrônicos. O capital social subscrito foi de R\$ 400.000,00, conforme contrato social. O sócio A integralizou R\$ 200.000,00 em moeda corrente e o sócio B integralizou R\$ 150.000,00 em imóveis, cujo valor foi convencionado pelos sócios. Considerando as informações, quais os lançamentos contábeis que representam as operações de subscrição e integralização de capital?

- A) D – Capital Social a Integralizar R\$ 400.000,00
- C – Capital Social Subscrito R\$ 400.000,00
- D – Bancos c/ movimento R\$ 200.000,00
- D – Imóveis R\$ 150.000,00
- C – Capital a Integralizar R\$ 350.000,00

- B) D – Capital Social Subscrito R\$ 400.000,00
- C – Capital Social a Integralizar R\$ 400.000,00
- D – Bancos c/ movimento R\$ 200.000,00
- D – Imóveis R\$ 150.000,00

E-BOOK 800 QUESTÕES ATUALIZADAS EXAME CFC
CFC DE A A Z

C – Capital Subscrito R\$ 350.000,00

C) D – Capital Social a Integralizar R\$ 350.000,00

C – Bancos c/ movimento R\$ 200.000,00

C – Imóveis R\$ 150.000,00

C – Capital Subscrito R\$ 50.000,00

D) D – Bancos c/ movimento R\$ 200.000,00

D – Imóveis R\$ 150.000,00

C – Capital Subscrito R\$ 350.000,00

156.(Consulplan/Exame CFC/2020.2) Em 01 de outubro de 2020 uma sociedade empresária descontou duplicatas de sua emissão no valor de R\$ 125.000,00, 90 dias antes do seu vencimento, cujos riscos do não adimplemento continuam sendo seus. O banco cobrou R\$ 14.000,00 de encargos financeiros (juros + custo de transação), cobrados no ato do desconto e cuja apropriação mensal começou a ser reconhecida no mês da transação. Sendo a taxa efetiva de 4,04% a.m., quais os lançamentos que representam as transações ocorridas no mês de outubro de 2020?

A) D – Bancos R\$ 111.000,00

D – Encargos financeiros a transcorrer R\$ 14.000,00

C – Duplicatas descontadas R\$ 125.000,00

D – Juros passivos R\$ 4.483,16

C – Encargos financeiros a apropriar R\$ 4.483,16

B) D – Bancos R\$ 125.000,00

C – Encargos financeiros a transcorrer R\$ 14.000,00

C – Duplicatas descontadas R\$ 111.000,00

D – Despesas financeiras R\$ 4.483,16

C – Encargos financeiros a apropriar R\$ 4.483,16

C) D – Bancos R\$ 111.000,00

D – Encargos financeiros a transcorrer R\$ 14.000,00

D – Despesas bancárias R\$ 1.500,00

C – Duplicatas descontadas R\$ 125.000,00

D – Juros passivos R\$ 5.048,60

C – Encargos financeiros a apropriar R\$ 5.048,60

D) D – Bancos R\$ 111.000,00

D – Encargos financeiros a transcorrer R\$ 12.500,00

C – Duplicatas descontadas R\$ 125.000,00

D – Juros ativos R\$ 4.483,16

C – Juros passivos R\$ 4.483,16

157.(Consulplan/Exame CFC/2020.2) A Cia. Branca Ltda. apresentava os seguintes saldos a receber de clientes e perdas estimadas com créditos de liquidação duvidosa (PECLD); observe.

	Saldo a receber	PECLD
Cliente X	R\$ 15.000,00	R\$ 1.000,00
Cliente Y	R\$ 18.500,00	R\$ 2.300,00
Cliente W	R\$ 27.300,00	R\$ 5.100,00
Cliente Z	R\$ 31.100,00	R\$ 6.000,00

Após esgotados todos os recursos de cobrança, e utilizados todos os meios judiciais, o departamento jurídico da Cia.

E-BOOK 800 QUESTÕES ATUALIZADAS EXAME CFC
CFC DE A A Z

Branca Ltda. informou ao departamento contábil sobre fortes evidências de que os clientes Y e Z não pagariam as dívidas auferidas. De acordo informações apresentadas, assinale o lançamento contábil a ser feito pela Cia. Branca Ltda de modo a apresentar corretamente a baixa dos clientes incobráveis.

A)

D - Despesa com PECLD R\$ 49.600,00

C - Cliente Y R\$ 18.500,00

C - Cliente Z R\$ 31.100,00

B)

D - PECLD - Cliente Y R\$ 2.300,00

D - PECLD - Cliente Z R\$ 6.000,00

C - Cliente Y R\$ 2.300,00

C - Cliente Z R\$ 6.000,00

C)

D - Cliente Y R\$ 16.200,00

D - Cliente Z R\$ 25.100,00

C - Despesa efetiva com perdas R\$ 33.000,00

C - PECLD R\$ 8.300,00

D)

D - PECLD - Cliente Y R\$ 2.300,00

D - PECLD - Cliente Z R\$ 6.000,00

D - Despesa efetiva com perdas R\$ 41.300,00

C - Cliente Y R\$ 18.500,00

C - Cliente Z R\$ 31.100,00

158.(Consulplan/Exame CFC/2020.2) A firma comercial Tomma Ltda. realizou as seguintes transações em fevereiro de 2020:

- Compra de mercadorias para revenda à vista, por R\$ 150.000,00. Nesse valor estão incluídos: ICMS à alíquota de 12%; PIS recuperável à alíquota de 1,65%; e COFINS recuperável à alíquota de 7,6%.
- Venda a prazo no valor de R\$ 130.000,00 de 60% das mercadorias adquiridas com entrega imediata e recebimento em 20/03/20. Os tributos incidentes sobre a venda são: ICMS de 12%; PIS de 1,65%; e, COFINS de 7,6%. Sabendo-se que o estoque inicial de mercadorias no início do mês era igual a zero.

Considerando somente as transações apresentadas, qual foi o Resultado Bruto obtido pela Tomma Ltda. no mês de fevereiro de 2020?

A) R\$ 12.375,00

B) R\$ 24.375,00

C) R\$ 31.500,00

D) R\$ 59.125,00

159.(Consulplan/Exame CFC/2020.2) A Localoda Ltda. adquiriu um veículo por R\$ 180.000,00 em 20/08/2019. Fez contrato de seguro para o referido veículo, cuja vigência é de 18 meses, com início em 01/11/2019. O prêmio total foi de R\$ 27.000,00, a ser pago em 6 parcelas consecutivas mensais, vencendo a primeira em 05/12/2019. Em caso de sinistros, o valor da franquia será de R\$ 14.000,00. De acordo com tais informações e, considerando o Regime de Competência, o total a ser apropriado como despesa de seguros com o veículo, no ano de 2019, é de:

E-BOOK 800 QUESTÕES ATUALIZADAS EXAME CFC
CFC DE A A Z

- A) R\$ 1.500,00
- B) R\$ 3.000,00
- C) R\$ 4.500,00
- D) R\$ 9.000,00

160.(Consulplan/Exame CFC/2020.2) A Cia. Odaic Ltda. adquiriu um ativo intangível em 15/07/2017 por R\$ 60.000,00, sem vida útil definida. No encerramento do exercício do ano de 2018, a Cia Odaic Ltda. apresentava os seguintes saldos sobre este ativo:

- Ativo intangível R\$ 60.000,00
- Perda estimada por teste de recuperabilidade R\$ 14.000,00

Em 31/12/19 o Teste de Recuperabilidade do Ativo apresentou as seguintes informações:

- Valor em uso: R\$ 63.000,00.
- Valor líquido de venda: R\$ 43.000,00.

Com base exclusivamente nessas informações, a Cia Odaic Ltda deve contabilizar:

- A) D – Ativo Intangível
C – Receita com teste de recuperabilidade R\$ 3.000,00
- B) D – Despesa com perda estimada por teste de recuperabilidade
C – Perda estimada por teste de recuperabilidade (Redutora de Ativo) R\$ 3.000,00
- C) D – Perda estimada por teste de recuperabilidade (Redutora de Ativo)
C – Receita de reversão de perda estimada por teste de recuperabilidade R\$ 14.000,00
- D) D – Perda estimada por teste de recuperabilidade (Redutora de Ativo) R\$ 14.000,00
D – Ativo Intangível R\$ 3.000,00
C – Receita de reversão de perda estimada por teste de recuperabilidade R\$ 17.000,00

161.(Consulplan/Exame CFC/2020.2) A Cia. Laika S.A adquiriu 12% das ações da Cia. Juma S.A em 15/03/2019, cujo Patrimônio Líquido é de R\$ 1.775.000,00. No final do exercício desse ano, a Cia Juma S.A apurou um lucro de R\$ 36.000,00 e assumiu em assembleia a distribuição de 50% deste lucro em dividendos, a serem pagos em 02/03/2020. Sabendo-se que o investimento realizado na Cia. Juma S.A é avaliado pelo método do custo, qual o lançamento contábil a ser contabilizado para registrar a distribuição dos dividendos em 31/12/19?

- A) D – Dividendos a Receber da Cia Juma S.A (AC)
C – Investimentos realizados na Cia Juma S.A (AnC) R\$ 2.160,00
- B) D – Dividendos a Receber da Cia Juma S.A (AC)
C – Receita de Dividendos em Investimentos Avaliados pelo Método de Custo R\$ 2.160,00
- C) D – Dividendos a Receber da Cia Juma S.A (AC)
C – Receita de Dividendos em Investimentos Avaliados pelo Método de Custo R\$ 4.320,00
- D) D – Investimentos realizados na Cia Juma S.A (AnC)
C – Receita de Dividendos Investimentos Avaliados pelo Método de Custo R\$ 4.320,00

E-BOOK 800 QUESTÕES ATUALIZADAS EXAME CFC
CFC DE A A Z

162.(Consulplan/Exame CFC/2020.2) A firma Enpho Ltda. iniciou suas atividades no dia 02/12/2020. Durante o mês de dezembro desse ano ocorreram os seguintes fatos contábeis:

- Dia 2 – Subscrição e Integralização de capital no valor total de R\$ 10.000 em dinheiro;
- Dia 4 – Compra à vista de móveis e utensílios, na importância de R\$ 1.700;
- Dia 10 – Compra de mercadorias, nas seguintes condições: R\$ 4.500 à vista e R\$ 1.500 a prazo;
- Dia 15 – Venda a prazo de R\$ 500 de mercadorias. O custo destas mercadorias foi de R\$ 300;
- Dia 20 – Compra de um veículo, a ser pago em 05/05/21, por R\$ 700;
- Dia 27 – Pagamento de 70% da dívida relativa à compra de mercadorias;

Considerando tais movimentações, o total do Patrimônio Líquido, do Ativo Total e do Passivo Circulante desta empresa totalizou, ao final de 2020, respectivamente:

- A) R\$ 9.800,00; R\$ 11.150,00; R\$ 450,00
 B) R\$ 9.800,00; R\$ 11.150,00; R\$ 1.150,00
 C) R\$ 10.200,00; R\$ 11.350,00; R\$ 450,00
 D) R\$ 10.200,00; R\$ 11.350,00; R\$ 1.150,00

163.(Consulplan/Exame CFC/2020.1) Em 31/12/2015, a Sociedade Empresária apurou e elaborou o seu Balanço Patrimonial conforme apresentado a seguir:

BALANÇO PATRIMONIAL DA SOCIEDADE EMPRESÁRIA EM 31/12/2015 – em mil

ATIVO	R\$ 448.000,00	PASSIVO	R\$ 448.000,00
CIRCULANTE		CIRCULANTE	
Bancos Conta Movimento	R\$ 35.000,00	Fornecedores	R\$ 85.000,00
Clientes	R\$ 78.000,00	Empréstimos Bancários	R\$ 127.000,00
Mercadorias para Revenda	R\$ 60.000,00	Salários a Pagar	R\$ 48.000,00
NÃO CIRCULANTE			
INVESTIMENTOS			
Propriedade p/ Investimento	R\$ 60.000,00		
Participação em Controladas	R\$ 27.000,00	PATRIMÔNIO LÍQUIDO	
IMOBILIZADO		Capital Social	R\$ 150.000,00
Edificações em Uso	R\$ 135.000,00	Reservas de Lucros	R\$ 38.000,00
(-) Depreciação Acumulada	(R\$ 27.000,00)		
BIOLÓGICOS			
Recursos Florestais	R\$ 80.000,00		

Durante o exercício social de 2016, foram registradas as seguintes operações em sua contabilidade:

- 1 – Aquisição de mercadorias para revenda no valor total de R\$ 820.000,00, com incidência de ICMS de 18% incluído na NF;
- 2 – Venda de mercadorias no valor total de R\$ 1.260.000,00, com incidência de ICMS de 12% incluído na NF ao Custo de 70% do estoque de mercadoria para Revenda;
- 3 – Incorreu em Despesas Comerciais e de Vendas no valor total de R\$ 23.000,00;
- 4 – Incorreu em Despesas Administrativas e de Pessoal no valor total de R\$ 48.000,00;
- 5 – Registrou Ganhos por Equivalência Patrimonial no valor total de R\$ 8.000,00;
- 6 – Apurou resultado positivo de operações descontinuadas no valor de R\$ 18.000,00 líquido dos tributos;
- 7 – Arcou com encargos financeiros no valor total de R\$ 11.000,00;
- 8 – Realizou ganhos financeiros com recebimento de clientes no valor total de R\$ 26.000,00;
- 9 – Apurou Imposto de Renda e CLL sobre o lucro no valor de R\$ 82.000,00.

De acordo com as informações apresentadas anteriormente, o Resultado Líquido das Operações Continuadas divulgado na Demonstração do Resultado elaborada em 31/12/2016, segundo a NBC TG 26 (R5) – Apresentação das Demonstrações Contábeis, é de:

E-BOOK 800 QUESTÕES ATUALIZADAS EXAME CFC
CFC DE A A Z

- A) R\$ 484.120,00
- B) R\$ 596.120,00
- C) R\$ 566.120,00
- D) R\$ 466.120,00

164.(Consulplan/Exame CFC/2020.1) Sobre o valor e publicidade dos serviços profissionais do contador, assinale a afirmativa INCORRETA.

- A) Nas propostas para a prestação de serviços profissionais, devem constar, explicitamente, todos os serviços cobrados individualmente, o valor de cada serviço, a periodicidade e a forma de reajuste.
- B) O contador, ao elaborar sua proposta de prestação de serviços profissionais, deve levar em consideração o resultado lícito ou ilícito desde que favorável para o contratante, que advirá com o serviço prestado.
- C) Não cabe ao profissional da contabilidade manter em seu poder os dados fáticos, técnicos e científicos que dão sustentação à mensagem da publicidade realizada dos seus serviços.
- D) Não se pode realizar ações publicitárias ou manifestações que denigram a reputação da ciência contábil, da profissão ou dos colegas como, por exemplo, fazer comparações depreciativas entre o seu trabalho e o de outros.

165.(Consulplan/Exame CFC/2020.1) Considere uma sociedade empresária que tem como atividade compra e venda de mercadorias. No mês de dezembro de 2018, registrou as seguintes operações:

- 1 – Adquiriu imobilizado a prazo no valor de R\$ 140.000,00;
- 2 – Considerando que seu estoque de mercadorias em 30/11 estava com saldo zero, adquiriu, a prazo, mercadorias para revenda no valor total de R\$ 160.000,00 com ICMS destacado na NF de 18%;
- 3 – Recebeu de seus clientes R\$ 180.000,00 referente a vendas a prazo realizadas no mês de novembro;
- 4 – Efetuou vendas a prazo de mercadorias no valor de R\$ 200.000,00 com ICMS destacado na NF de 12%, ao custo de R\$ 105.000,00;
- 5 – Incorreu em despesas com pessoal no valor de R\$ 14.000,00 a serem pagas em janeiro/2019;
- 6 – Obteve empréstimo no Banco no valor de R\$ 60.000,00 com juros de 4% ao mês. Em 31/12 efetuou pagamento de uma parcela no valor de R\$ 12.000,00 junto com a parcela de juros do mês;
- 7 – Efetuou pagamento de salários referente ao mês de novembro/2018 no valor de R\$ 12.000,00;
- 8 – Incorreu em despesas de encargos sociais incidentes sobre a folha do mês no valor de R\$ 3.200,00, a serem pagas em janeiro/2019;
- 9 – Vendeu em 31/12/2018 equipamento adquirido por R\$ 85.000,00 para uso próprio em 10/01/2015, com vida útil estimada de 10 anos e valor residual de R\$ 10.000,00. O equipamento foi vendido por R\$ 50.000,00 (a empresa adota o método linear para cálculo da depreciação);
- 10 – Contratou seguro contra incêndios em 02/12/2018, com vigência de 12 meses, pelo qual pagou à vista um prêmio de R\$ 24.000,00.

Considerando as transações ocorridas o resultado apurado no mês de dezembro de 2018 foi:

- a) R\$ 54.400,00
- b) R\$ 42.400,00
- c) R\$ 47.000,00
- d) R\$ 48.800,00

166.(Consulplan/Exame CFC/2020.1) Determinada Sociedade Empresária produtora de celulose possui plantação própria de eucaliptos de onde são extraídos a matéria-prima para o processo produtivo.

Em 09/2017 recebeu uma encomenda e, para atendê-la, além das 400 toneladas que tem disponível para produção da celulose, precisou comprar de terceiros outras 200 toneladas de matéria-prima in natura, a fim de atender à encomenda.

E-BOOK 800 QUESTÕES ATUALIZADAS EXAME CFC
CFC DE A A Z

No mês, momento da colheita da sua produção e na compra de madeira de terceiros, o valor justo da plantação apurado era de 85,00/tonelada e o valor de aquisição de terceiros foi de 75,00/tonelada. Considerando a existência de mercado organizado e que a sociedade irá aplicar, para fins de avaliação e mensuração, o disposto na NBC TG 29 (R2) – Ativos Biológicos, o valor total do custo da matéria-prima a ser utilizado na produção será de:

- A) 45.000,00
- B) 48.000,00
- C) 49.000,00
- D) 51.000,00

167.(Consulplan/Exame CFC/2020.1) A Sociedade Empresária adquiriu, em outubro de 2018, mercadorias para revenda, a prazo, pelo valor total de R\$ 500.000,00 com ICMS de 18% incluído na NF. Pagou à vista seguros referentes à compra no valor de R\$ 10.000,00, sem a incidência de ICMS. Durante o mês de outubro de 2018 foram vendidas a prazo 50% das mercadorias pelo valor total de R\$ 400.000,00 com incidência de ICMS de 18%. O lançamento contábil que melhor registra ambas as operações de compra e de vendas é:

A)
NA COMPRA
Débito – Estoques de Mercadorias R\$ 420.000,00
Débito – ICMS a Recuperar R\$ 90.000,00
Crédito – Fornecedores R\$ 510.000,00
NA VENDA
Débito – Caixa R\$ 400.000,00
Débito – ICMS S/ Vendas R\$ 72.000,00
Débito – CMV – Custo das Mercadorias Vendidas R\$ 210.000,00
Crédito – Receita com Vendas de Mercadorias R\$ 400.000,00
Crédito – ICMS a Recuperar R\$ 72.000,00
Crédito – Estoque de Mercadorias R\$ 210.000,00

B)
NA COMPRA
Débito – Estoques de Mercadorias R\$ 420.000,00
Débito – ICMS a Recuperar R\$ 90.000,00
Crédito – Fornecedores R\$ 500.000,00
Crédito – Caixa R\$ 10.000,00
NA VENDA
Débito – Caixa R\$ 400.000,00
Débito – ICMS S/ Vendas R\$ 72.000,00
Crédito – Receita com Vendas de Mercadorias R\$ 400.000,00
Crédito – ICMS a Recuperar R\$ 72.000,00

C)
NA COMPRA
Débito – Estoques de Mercadorias R\$ 420.000,00
Débito – ICMS a Recuperar R\$ 90.000,00
Crédito – Fornecedores R\$ 500.000,00
Crédito – Caixa R\$ 10.000,00
NA VENDA
Débito – Caixa R\$ 400.000,00
Débito – ICMS S/ Vendas R\$ 72.000,00

E-BOOK 800 QUESTÕES ATUALIZADAS EXAME CFC
CFC DE A A Z

Débito – CMV – Custo das Mercadorias Vendidas R\$ 210.000,00

Crédito – Receita com Vendas de Mercadorias R\$ 400.000,00

Crédito – ICMS a Recuperar R\$ 72.000,00

Crédito – Estoque de Mercadorias R\$ 210.000,00

D)

NA COMPRA

Débito – Estoques de Mercadorias R\$ 510.000,00

Crédito – Fornecedores R\$ 500.000,00

Crédito – Caixa R\$ 10.000,00

NA VENDA

Débito – Caixa R\$ 400.000,00

Débito – ICMS S/ Vendas R\$ 72.000,00

Débito – CMV – Custo das Mercadorias Vendidas R\$ 210.000,00

Crédito – Receita com Vendas de Mercadorias R\$ 400.000,00

Crédito – ICMS a Recuperar R\$ 72.000,00

Crédito – Estoque de Mercadorias R\$ 210.000,00

168.(Consulplan/Exame CFC/2020.1) Para incentivo das atividades de inovação e investimentos produtivos das microempresas e empresas de pequeno porte, estas poderão receber aporte de capital realizado por pessoa física ou jurídica denominada investidor-anjo. Em relação ao investidor-anjo, marque V para as afirmativas verdadeiras e F para as falsas.

() Não será considerado sócio da empresa e nem terá participação na administração.

() Será responsável por qualquer dívida da empresa, exceto aquela em recuperação judicial.

() Será remunerado por seu investimento de acordo com o contrato de participação pelo prazo máximo de cinco anos.

() Os valores de seu investimento serão considerados como receita da sociedade.

A sequência está correta em:

A) V, F, V, F.

B) V, V, V, V.

C) F, V, F, V.

D) F, F, F, F.

169.(Consulplan/Exame CFC/2020.1) A Norma Brasileira de Contabilidade NBC PG 01 – Código de Ética Profissional do Contador tem por objetivo fixar a conduta do contador, no exercício da sua atividade e nos assuntos relacionados à profissão e à classe. Em relação ao conteúdo dessa Norma, assinale a afirmativa correta.

A) O contador não pode indicar, em qualquer modalidade ou veículo de comunicação, títulos, especializações, serviços oferecidos, trabalhos realizados e a relação de clientes, mesmo que seja autorizado por esses clientes.

B) A transgressão de preceito da NBC PG 01 – Código de Ética Profissional do Contador, constitui infração ética, sancionada, segundo a gravidade, com a aplicação de uma das seguintes penalidades: (a) advertência reservada; (b) censura reservada; ou (c) censura pública.

C) Na aplicação das sanções éticas, podem ser consideradas como atenuantes: (a) ação ou omissão que macule publicamente a imagem do contador; (b) punição ética anterior transitada em julgado; e (c) gravidade da infração.

E-BOOK 800 QUESTÕES ATUALIZADAS EXAME CFC
CFC DE A A Z

D) No desempenho de suas funções, o contador pode renunciar à liberdade profissional, devendo evitar quaisquer restrições ou imposições que possam prejudicar a eficácia e a correção de seu trabalho.

170.(Consulplan/Exame CFC/2020.1) A CIA “KLB” adquiriu, em 30/06/17, mercadorias de um fornecedor estrangeiro pelo valor de US\$ 40.000 (quarenta mil dólares). As mercadorias foram entregues em 30/08/17. Todos os gastos e despesas incorridos até a entrega das mercadorias foram de responsabilidade do fornecedor.

O pagamento integral foi acertado para 90 dias da data da entrega, ou seja, 30/11/17. A taxa de câmbio na data da compra era R\$ 2,80, passando para R\$ 3,00 na data da entrega e de R\$ 3,30 na data do pagamento. (Obs: desconsiderar a incidência de tributos.)

Aplicando-se o CPC 02 (R2) – Efeitos das mudanças na taxa de câmbio e conversão das DCs, e a NBC TG 26 (R5) – Apresentação das Demonstrações Contábeis, os lançamentos contábeis que melhor registram a operação são:

A)

Débito de Estoque de Mercadorias	
Crédito de Fornecedor Estrangeiro	R\$ 132.000,00
Débito de Fornecedor Estrangeiro	
Crédito de Bancos c/ Movimento	R\$ 132.000,00

B)

Débito de Estoque de Mercadorias	
Crédito de Fornecedor Estrangeiro	R\$ 120.000,00
Débito de Variação Cambial	
Crédito de Fornecedor Estrangeiro	R\$ 12.000,00
Débito de Fornecedor Estrangeiro	
Crédito de Bancos c/ Movimento	R\$ 132.000,00

C)

Débito de Estoque de Mercadorias	
Crédito de Fornecedor Estrangeiro	R\$ 112.000,00
Débito de Variação Cambial	
Crédito de Fornecedor Estrangeiro	R\$ 20.000,00
Débito de Fornecedor Estrangeiro	
Crédito de Bancos c/ Movimento	R\$ 132.000,00

D)

Débito de Estoque de Mercadorias	
Crédito de Fornecedor Estrangeiro	R\$ 120.000,00
Débito de Fornecedor Estrangeiro	
Crédito de Bancos c/ Movimento	R\$ 120.000,00

171.(Consulplan/Exame CFC/2020.1) O Regulamento Geral dos Conselhos de Contabilidade é dado pela Resolução CFC nº 1.370/2011. Considere as afirmativas a seguir sobre essa Resolução.

I. O exercício eventual ou temporário da profissão contábil fora da jurisdição do registro ou do cadastro principal, bem como a transferência de registro e de cadastro, deve atender às exigências estabelecidas pelo Conselho Federal de Contabilidade.

E-BOOK 800 QUESTÕES ATUALIZADAS EXAME CFC
CFC DE A A Z

II. Aos Conselhos de Contabilidade, Federal e Regionais, não cabe, mesmo dentro dos limites de suas competências, aplicarem penalidades a quem infringir disposições deste Regulamento Geral e da legislação vigente.

III. No que concerne à prestação de contas, os Conselhos Regionais devem encaminhar as suas contas à Câmara de Controle Interno para exame e deliberação e posterior julgamento pelo Plenário até o dia 28 de fevereiro do exercício social subsequente.

Está correto o que se afirma apenas em:

A) I e III.

B) I e II.

C) I.

D) III.

172.(Consulplan/Exame CFC/2020.1) Uma CIA apresentou em seu Balanço Patrimonial de 31/12/2012 um Imobilizado registrado pelo valor original de R\$ 250.000,00 e Depreciação Acumulada de R\$ 75.000,00. Em 2013, foram verificados que o valor de mercado e o Desempenho desse Bem reduziram mais que o esperado. Diante dos fatos, constatou-se que:

- A vida útil futura estimada para o Bem é de três anos;
- O valor líquido de venda do Bem é de R\$ 120.000,00;
- Os fluxos de caixa futuros estimados a uma taxa de 15% a.a. totalizam R\$ 142.000,00.

A partir dessas informações, a CIA concluiu que o valor recuperável desse Bem (valor de uso) é maior que o seu valor líquido de venda. Assim sendo, atendendo ao que determina a NBC TG 01 (R4) – Redução ao Valor Recuperável de Ativos, a CIA deverá reconhecer em seus resultados uma perda por desvalorização de forma a refletir o Valor Recuperável desse Imobilizado no valor de:

- A) R\$ 22.000,00
- B) R\$ 55.000,00
- C) R\$ 33.000,00
- D) R\$ 175.000,00

173.(Consulplan/Exame CFC/2020.1) A Sociedade Empresária que atua no mercado de compras e vendas de mercadorias apresentou, no mês de abril de 2017, as seguintes operações:

- Aquisição de mercadorias para revenda, a prazo, pelo valor total de R\$ 650.000,00 com incidência de ICMS de 17%;
- Contratou seguros para os estoques, no valor de R\$ 25.000,00 sem ICMS, pago à vista;
- Pagou despesas com fretes no valor de R\$ 30.000,00 sem ICMS;
- Por exigência do fornecedor contratou empréstimo que gerou um custo financeiro (juros) no valor de R\$ 40.000,00 a ser quitado nos vencimentos das parcelas.

De acordo com as informações apresentadas, segundo a NBC TG 16 (R2) – Estoques, combinada com a NBC TG 20 (R2) – Custos de Empréstimos, o valor final a ser registrado no Ativo Circulante – “Mercadorias para Revenda” é:

E-BOOK 800 QUESTÕES ATUALIZADAS EXAME CFC
CFC DE A A Z

- A) R\$ 634.500,00
- B) R\$ 650.000,00
- C) R\$ 594.500,00
- D) R\$ 539.500,00

174.(Consulplan/Exame CFC/2020.1) Considere que Marcos e Roberto decidiram abrir uma empresa de prestação de serviços e que cada um contribuiu com R\$ 25.000,00 para a constituição da sociedade. Com parte do numerário, compraram um escritório no valor de R\$ 100.000,00, sendo R\$ 20.000,00 à vista e o restante financiado a longo prazo. Adquiriram, também, móveis e utensílios de R\$ 15.000,00 à vista. Diante do exposto, o valor do Ativo será de:

- A) R\$ 130.000,00
- B) R\$ 50.000,00
- C) R\$ 100.000,00
- D) R\$ 115.000,00

175.(Consulplan/Exame CFC/2020.1) A demonstração do valor adicionado divide-se em duas partes: a demonstração da geração do valor adicionado bruto gerado pela empresa e a segunda parte do modelo de distribuição do valor adicionado, ou seja, apresenta a forma como a riqueza gerada está sendo distribuída pelos agentes econômicos. A demonstração do valor adicionado é composta pelas seguintes informações; analise-as.

I. Provisão para devedores duvidosos – reversão / constituição – exceto os valores relativos à constituição e baixa de provisão para devedores duvidosos.

II. Valores considerados fora das atividades principais da empresa, tais como: ganhos ou perdas na baixa de imobilizados, ganhos ou perdas na baixa de investimentos.

III. Insumos adquiridos de terceiros como matérias-primas consumidas (incluídas nos Custos de Produtos Vendidos).

IV. Insumos adquiridos de terceiros como materiais, energias de terceiros e outros (excluídos os valores relativos às despesas originadas da utilização desses bens, utilidades e serviços adquiridos junto a terceiros).

V. Vendas de mercadorias, produtos e serviços – com os valores do ICMS e IPI incidentes sobre essas receitas incluídos, ou seja, correspondentes à receita bruta ou faturamento bruto.

Estão corretas apenas as afirmativas

- A) II e IV.
- B) I, III e V.
- C) II, III e V.
- D) I e IV.

176.(Consulplan/Exame CFC/2020.1) A Itália foi o país em que seus pensadores tiveram um papel importante no desenvolvimento da Contabilidade na Europa e, posteriormente, no mundo, pelo desenvolvimento das primeiras escolas da Contabilidade, elevando esta à categoria de ciência. Diante do estudo das escolas na história da Contabilidade, podemos afirmar que a Teoria da Escola Europeia que acomoda o Controlismo, o Positivismo e o Patrimonialismo é a Teoria:

- A) Matemática.
- B) Econômica.
- C) Patrimonialista.

**E-BOOK 800 QUESTÕES ATUALIZADAS EXAME CFC
CFC DE A A Z**

D) Personalista.

177.(Consulplan/Exame CFC/2020.1) A classificação da Contabilidade como ciência se dá como Ciência Social Aplicada tendo o patrimônio como seu objeto de estudo. Sua cientificidade é embasada em teorias que compõem a sua sustentação, provenientes da economia, psicologia, dentre outras áreas do conhecimento. São duas as principais abordagens da Teoria Contábil: a normativa e a positiva. Diante do exposto, analise as afirmativas a seguir.

I. A fase positiva foi a base para as primeiras tentativas de regulação do processo contábil e é caracterizada como prescritiva ao buscar estabelecer o que deve ser feito.

II. A fase positiva entende como se dá a execução da contabilidade nas organizações e isso, ao longo do tempo, vem preenchendo as lacunas da fase normativa, com o intuito de aclarar essas práticas, antevê-las e, partindo disso, refletir os ímpetos dos usuários da Contabilidade.

III. Nenhuma das abordagens é acolhida pela comunidade de pesquisadores, que buscam comprovar hipóteses e relacionar as pesquisas contábeis com outros temas do conhecimento.

IV. As abordagens normativa e positiva, unidas aos órgãos reguladores, têm contribuído na definição dos padrões e normativas contábeis nos níveis nacional e internacional.

Estão corretas apenas as afirmativas

- A) II e IV.
- B) I e IV.
- C) II e III.
- D) I e III.

178. (Consulplan/Exame CFC/2020.1) Em 25/12/2018 foram encontradas as contas patrimoniais na contabilidade de uma Sociedade Empresária; observe.

- 1 – Duplicatas Descontadas
- 2 – Terrenos em Uso
- 3 – Adiantamentos a Empregados
- 4 – Adiantamento a Fornecedores
- 5 – Exaustão Acumulada
- 6 – Impostos a Recuperar
- 7 – Adiantamento de Clientes
- 8 – Encargos Financeiros a Transcorrer
- 9 – Provisão para 13º Salário
- 10 – Gastos com Emissão de Títulos
- 11 – Reserva de Incentivos Fiscais

E-BOOK 800 QUESTÕES ATUALIZADAS EXAME CFC
CFC DE A A Z

12 – Capital Subscrito

13 – Empréstimos e Financiamentos

14 – Ações em Tesouraria

15 – Debêntures e Outros Títulos de Dívida

Assinale a sequência numérica que apresenta, respectivamente, contas de “Origens” e de “Aplicações” de recursos no patrimônio da sociedade.

a) Origens: 1, 5, 7, 9, 11, 12, 13, 15; Aplicações: 2, 3, 4, 6, 8, 10, 14

b) Origens: 1, 3, 5, 8, 9, 11, 13, 15; Aplicações: 2, 4, 6, 7, 10, 12, 14

c) Origens: 1, 4, 5, 7, 9, 11, 12, 15; Aplicações: 2, 3, 6, 8, 10, 13, 14

d) Origens: 3, 4, 5, 7, 9, 10, 12, 14; Aplicações: 1, 2, 6, 8, 11, 13, 15

179.(Consulplan/Exame CFC/2020.1) O grupo econômico XYZ apresentou as suas demonstrações contábeis consolidadas, possibilitando que o usuário desta informação avaliasse a situação financeira geral do referido grupo. Sobre as demonstrações financeiras consolidadas, é INCORRETO afirmar que:

A) A sociedade controladora poderá optar por excluir das informações consolidadas uma subsidiária que apresente uma linha de negócios diferente daquela exercida pelo restante do grupo.

B) São as demonstrações contábeis de grupo econômico, em que os ativos, passivos, patrimônio líquido, receitas, despesas e fluxos de caixa da controladora e de suas controladas são apresentados como se fossem uma única entidade econômica.

C) Deverão ser excluídos os saldos de quaisquer contas entre as sociedades.

D) Deverão ser excluídas as participações de uma sociedade em outra.

180.(Consulplan/Exame CFC/2020.1) A empresa Alfa S/A adquiriu 80% de participação na empresa Beta S/A por R\$ 300.000,00, passando a controlá-la e sendo esta considerada um negócio. Na data da operação, o patrimônio de Beta S/A apresentava a seguinte situação:

	Valor Contábil	Valor Justo
Ativo	500.000,00	560.000,00
Passivo	200.000,00	200.000,00
Patrimônio Líquido	300.000,00	360.000,00

Considerando os dados apresentados, assinale a alternativa correta.

A) Deságio por rentabilidade futura de R\$ 126.000,00.

B) Deságio por menos valia de ativos líquidos de R\$ 60.000,00.

C) Ágio por mais valia de ativos líquidos de R\$ 186.000,00.

D) Ágio por rentabilidade futura (goodwill) de R\$ 12.000,00

181.(Consulplan/Exame CFC/2020.1) Uma sociedade empresária após conciliação das contas constantes de seu Balanço Patrimonial e da Demonstração do Resultado do Exercício, relativas ao exercício social de 2017, apurou as seguintes informações necessárias à elaboração da DFC – Demonstração dos Fluxos de Caixa do mesmo exercício social, conforme a seguir:

E-BOOK 800 QUESTÕES ATUALIZADAS EXAME CFC
CFC DE A A Z

Aumento de Capital Social (em moeda corrente)	R\$ 15.000,00
Aumento de Clientes	(R\$ 18.000,00)
Venda de Imobilizado	R\$ 23.000,00
Aumento de Estoques	(R\$ 45.000,00)
Aumento de Duplicatas Descontadas	R\$ 12.000,00
Empréstimos de Curto Prazo	R\$ 34.000,00
Depreciação	R\$ 8.000,00
Aquisição de Imobilizado	(R\$ 42.500,00)
Aumento de Fornecedores	R\$ 32.800,00
Redução de Salários a Pagar	(R\$ 13.400,00)
Lucro Líquido do Exercício	R\$ 22.300,00

Considerando apenas as informações apresentadas anteriormente, após a elaboração da DFC – Demonstração dos Fluxos de Caixa, é correto afirmar que as atividades de:

- A) Investimento e Operacionais consumiram caixa.
- B) Financiamento e Operacionais geraram caixa.
- C) Financiamento e Investimento consumiram caixa.
- D) Financiamento e Investimento geraram caixa.

182.(Consulplan/Exame CFC/2020.1) Uma Sociedade Empresária, em 31/12/2019, apresentou os seguintes saldos de contas do Patrimônio Líquido:

- Capital Social totalmente integralizado no valor de R\$ 250.000,00;
- Reserva Legal no valor de R\$ 46.250,00;
- Reserva Estatutária no valor de R\$ 57.000,00;
- Não haviam outros saldos.

Em 31/12/2019, apurou lucros no valor de R\$ 140.000,00 e a Assembleia Geral Ordinária realizada aprovou a seguinte proposta de destinação e distribuição desse lucro:

- 5% para Reserva Legal conforme a legislação;
- 40% para Reserva Estatutária;
- R\$ 35.000,00 para Reserva para Contingências;
- A sobra líquida será destinada a Dividendos a Pagar.

Considerando os dados apresentados, podemos afirmar que os valores da Reserva Legal e Dividendos a Pagar são, respectivamente:

- A) R\$ 46.250,00 e R\$ 2.750,00
- B) \$ 12.500,00 e R\$ 36.500,00
- C) R\$ 7.000,00 e R\$ 42.000,00
- D) R\$ 3.750,00 e R\$ 45.250,00

183.(Consulplan/Exame CFC/2020.1) A sociedade empresária apresentou, em 31/12/16, a seguinte DRE – Demonstração do Resultado do Exercício:

**E-BOOK 800 QUESTÕES ATUALIZADAS EXAME CFC
CFC DE A A Z**

DRE /2016

Receita Bruta de Vendas		R\$ 328.000,00
(-) ICMS s/ Faturamento		(R\$ 59.040,00)
Receita Líquida de Vendas		R\$ 268.960,00
(-) CMV – Custo das Mercadorias Vendidas		(R\$ 146.600,00)
Lucro Bruto		R\$ 122.360,00
Despesas		
Salários e Encargos	R\$ 12.200,00	
Depreciação	R\$ 8.000,00	
Aluguéis	R\$ 14.000,00	(R\$ 34.200,00)
Lucro Antes Enc Financeiros		R\$ 88.160,00
Receita Financeira	R\$ 16.500,00	
Despesas Financeiras	(R\$ 6.400,00)	R\$ 10.100,00
Lucro Antes dos Tributos		R\$ 98.260,00
IR/CS		(R\$ 24.500,00)
Lucro Líquido do Exercício		R\$ 73.760,00

Considerando apenas as informações da DRE – Demonstração do Resultado do Exercício, é correto afirmar que o Valor Adicionado a Distribuir é:

- A) R\$ 130.860,00
- B) R\$ 173.400,00
- C) R\$ 183.500,00
- D) R\$ 189.900,00

184.(Consulplan/Exame CFC/2020.1) Uma Sociedade Empresária apresentou, em outubro de 2017, as seguintes informações relativas a operações de compras e vendas de mercadorias realizadas no período:

Datas das aquisições	10/10/2017	16/10/2017
Valor total da Nota Fiscal de compra	R\$ 3.000,00	R\$ 6.250,00
Tributos recuperáveis, incluídos na Nota Fiscal	R\$ 540,00	R\$ 750,00
Frete pago na compra	R\$ 180,00	R\$ 265,00
Quantidade adquirida	200 unidades	500 unidades

No final do mês de setembro/17, o saldo de mercadorias em estoque era igual a R\$ 1.455,00, correspondente a 150 unidades. A única venda realizada no mês de outubro/17 ocorreu no dia 27/10/2017, quando foram vendidas 420 unidades. Considerando que a empresa utiliza o Método da Média Ponderada Móvel para avaliação de seus estoques, o Custo de Mercadorias Vendidas (CMV) no mês de outubro de 2017 foi de:

- A) R\$ 9.860,00
- B) R\$ 4.988,00
- C) R\$ 4.914,00
- D) R\$ 4.872,00

185.(Consulplan/Exame CFC/2020.1) A Sociedade Empresária apresentou, em 31/12/2016, as seguintes contas com seus respectivos saldos na sua contabilidade, após destinação do resultado apurado:

E-BOOK 800 QUESTÕES ATUALIZADAS EXAME CFC
CFC DE A A Z

Caixa e Equivalentes	R\$ 28.000,00
Edificações em Uso	R\$ 188.000,00
Reserva de Ágio na Emissão de Ações	R\$ 12.000,00
Terrenos de Uso	R\$ 235.000,00
Ações em Tesouraria	R\$ 28.000,00
Fornecedores	R\$ 87.500,00
Mercadorias para Revenda	R\$ 24.000,00
Patentes	R\$ 18.500,00
Capital Subscrito	R\$ 250.000,00
Adiantamento a Fornecedores	R\$ 16.000,00
Reserva de Incentivos Fiscais	R\$ 45.000,00
Veículos de Uso	R\$ 138.000,00
Investimentos em Controladas	R\$ 55.000,00
Reserva Legal	R\$ 32.500,00
Adiantamento Recebido de Clientes	R\$ 18.000,00
Depreciação Acumulada de Imóveis	R\$ 45.120,00
Gastos com Emissão de Títulos Patrimoniais	R\$ 9.000,00
Capital a Integralizar	R\$ 8.000,00
Salários a Pagar	R\$ 35.020,00
Propriedades para Investimentos	R\$ 60.000,00
Impostos a Recolher	R\$ 33.820,00
Dividendos a Pagar	R\$ 39.300,00
Reserva Estatutária	R\$ 42.100,00
Depreciação Acumulada de Veículos	R\$ 55.200,00
Clientes	R\$ 85.060,00
Aplicação de Liquidez Imediata	R\$ 25.000,00
Exaustão de Terrenos	R\$ 47.000,00
Empréstimo Bancário	R\$ 175.000,00

A partir dos dados apresentados ao final do ano de 2016, o valor total do Patrimônio Líquido é de:

- A) R\$ 364.600,00
- B) R\$ 345.600,00
- C) R\$ 336.600,00
- D) R\$ 353.600,00

E-BOOK 800 QUESTÕES ATUALIZADAS EXAME CFC
CFC DE A A Z

186.(Consulplan/Exame CFC/2020.1) Uma Sociedade Empresária apresentou, em 30/04/17, as seguintes informações sobre a folha de pagamento de seus funcionários para contabilização nesta data, que será paga até o quinto dia do mês de maio/2017; observe.

Remuneração bruta dos funcionários R\$ 210.000,00

INSS – Contribuição Previdenciária Retida dos Funcionários R\$ 23.100,00

INSS – Contribuição Previdenciária Patronal R\$ 42.000,00

FGTS Calculado sobre o valor bruto R\$ 16.800,00

A contabilização das informações sobre a folha de pagamento do mês, considerando apenas os dados apresentados anteriormente, resultará em um aumento no Passivo Circulante de:

- A) R\$ 268.800,00
- B) R\$ 245.700,00
- C) R\$ 252.000,00
- D) R\$ 203.700,00

187.(Consulplan/Exame CFC/2020.1) A diminuição do valor de um bem contabilizado no ativo imobilizado será registrada periodicamente nas contas de depreciação. Dentre as causas que justificam a depreciação, podemos citar, EXCETO:

- A) Desgaste pelo uso.
- B) Ação da natureza.
- C) Amortização do intangível.
- D) Obsolescência.

188. (Consulplan/Exame CFC/2020.1) Uma empresa comercial revendia três tipos de produtos. Em 31/12/2019 apurou a seguinte situação sobre o estoque:

Produto	Valor de aquisição	Valor realizável líquido
Produto A	92.000,00	89.000,00
Produto B	87.000,00	90.000,00
Produto C	54.000,00	52.000,00

Conforme o disposto na NBC TG 16 (R2) – Estoques, o ajuste ao valor de mercado deverá ser contabilizado. Considerando os dados apresentados, o registro do fato acarretará:

- A) Redução de 3.000,00 no Ativo Circulante e aumento de 5.000,00 no Patrimônio Líquido (resultado).
- B) Aumento de 3.000,00 no Ativo Circulante e redução de 5.000,00 no Patrimônio Líquido (resultado).
- C) Aumento de 5.000,00 no Ativo Circulante e de 3.000,00 no Patrimônio Líquido (resultado).
- D) Redução de 5.000,00 no Ativo Circulante e no Patrimônio Líquido (resultado).

189. (Consulplan/Exame CFC/2020.1) A Sociedade Empresária “A” Controladora das Sociedades “B” e de “C” sobre as quais mantém influência e controles recebeu das controladas informações acerca dos resultados líquidos apurados pelas mesmas em 30/12/2016, sendo, respectivamente, R\$ 650.000,00 de “B” e, R\$ 428.000,00 de “C”, para serem refletidos no Balanço Patrimonial de “A” em 31/12/2016. Considere que a participação de “A” no capital votante das controladas é de 20% em “B” e 25% em “C”, e que o valor inicial dos investimentos registrados na Controladora é de R\$ 160.000,00 em “B” e R\$ 125.000,00 em “C”. Aplicando-se o MEP – Método de Equivalência Patrimo-

E-BOOK 800 QUESTÕES ATUALIZADAS EXAME CFC
CFC DE A A Z

nia em ambas as investidas, o valor contábil final que será registrado no Balanço Patrimonial da Controladora “A” em 31/12/2016 será de:

- A) “B” R\$ 290.000,00 e “C” R\$ 428.000,00
- B) “B” R\$ 290.000,00 e “C” R\$ 232.000,00
- C) “B” R\$ 650.000,00 e “C” R\$ 428.000,00
- D) “B” R\$ 130.000,00 e “C” R\$ 107.000,00

190. (Consulplan/Exame CFC/2020.1) A Sociedade Empresária vendeu, no exercício de 2016, matéria-prima para sua controladora por R\$ 500.000,00, apurando um lucro na operação de R\$ 180.000,00. Em 31/12/16, a controladora possuía em seus estoques 30% das matérias-primas negociadas. Com base nestas informações, em 31/12/16, o ajuste referente a lucros não realizados para fins de cálculo da Equivalência Patrimonial na Controlada era de:

- A) R\$ 150.000,00
- B) R\$ 126.000,00
- C) R\$ 180.000,00
- D) R\$ 54.000,00

191. (Consulplan/Exame CFC/2020.1) O art. 183 da Lei nº 6.404/76, ao prever os critérios de avaliação dos elementos do ativo, menciona “os direitos que tiverem por objeto mercadorias e produtos do comércio da companhia, assim como matérias-primas, produtos em fabricação e bens em almoxarifado (...)”. Esta definição corresponde ao conceito de:

- A) Intangíveis.
- B) Ágio.
- C) Estoque.
- D) Equivalência patrimonial.

192. (Consulplan/Exame CFC/2019.1) Com base na NBC TG 01 (R4) – Redução ao valor recuperável de ativos, analise as afirmativas a seguir.

I. A perda por desvalorização do ativo deve ser reconhecida imediatamente na demonstração do resultado, a menos que o ativo tenha sido reavaliado. Qualquer desvalorização de ativo reavaliado deve ser tratada como diminuição do saldo da reavaliação.

II. As perdas por desvalorização reconhecidas para o ágio por expectativa de rentabilidade futura (goodwill) devem ser revertidas em períodos subsequentes.

III. A entidade deve avaliar ao fim de cada período de reporte, se há alguma indicação de que um ativo possa ter sofrido desvalorização. Se houver alguma indicação, a entidade deve estimar o valor recuperável do ativo. Estão corretas as afirmativas

- A) I, II e III.
- B) I e II, apenas.
- C) I e III, apenas.
- D) II e III, apenas.

E-BOOK 800 QUESTÕES ATUALIZADAS EXAME CFC
CFC DE A A Z

193.(Consulplan/Exame CFC/2019.1) De acordo com a NBC TG 22 (R2) – Informações por segmento, um segmento operacional é um componente de entidade:

- I. Para o qual haja informação financeira individualizada disponível.
- II. Que desenvolve atividades de negócio das quais pode obter receitas e incorrer em despesas (incluindo receitas e despesas relacionadas com transações com outros componentes da mesma entidade).
- III. Cujos resultados operacionais são regularmente revistos pelo principal gestor das operações da entidade para a tomada de decisões sobre recursos a serem alocados ao segmento e para a avaliação do seu desempenho. Completam corretamente as informações do enunciado o disposto em:

- A) I, II e III.
- B) I e II, apenas.
- C) I e III, apenas.
- D) II e III, apenas.

194.(Consulplan/Exame CFC/2019.1) A Companhia Siderúrgica “A”, ao encerrar o exercício social de 20X1, apresentou o valor de R\$ 2.750.000,00 referente ao lucro atribuível aos titulares de suas ações ordinárias. Com o objetivo de mensurar o resultado básico por ação no exercício social de 20X1, a Companhia Siderúrgica “A” levantou os seguintes dados sobre suas ações ordinárias:

Data	Descrição	Ações Emitidas	Ações em Tesouraria	Ações em Poder dos Acionistas
	Saldo no início do exercício de 20X1	10.000	1.000	9.000
01/04/20X1	Emissão de novas ações com recebimento em dinheiro	3.000	–	12.000
01/07/20X1	Emissão de novas ações com recebimento em dinheiro	5.000	–	17.000
	Saldo no final do exercício de 20X1	18.000	1.000	17.000

Com base somente nas informações apresentadas e considerando a NBC TG 41 (R2) – Resultado por ação, assinale a alternativa que evidencia o valor mais próximo do resultado básico por ação atribuível aos titulares de ações ordinárias da Sociedade Empresária “A” no encerramento do exercício social de 20X1. Considere o exercício social de 20X1 com 365 dias e que ações em tesouraria são instrumentos patrimoniais readquiridos e mantidos pela própria entidade

- A) R\$ 152,00
- B) R\$ 161,00
- C) R\$ 200,00
- D) R\$ 343,00

195.(Consulplan/Exame CFC/2019.1) No que se refere à NBC TG 29 (R2) – Ativo biológico e produto agrícola, item 43, “a entidade é encorajada a fornecer uma descrição da quantidade de cada grupo de ativos biológicos, distinguindo entre consumíveis e de produção ou entre maduros e imaturos, conforme apropriado”. Com base nessa informação e considerando a NBC TG 29 (R2) – Ativo biológico e produto agrícola, são exemplos de ativos biológicos consumíveis, EXCETO:

- A) Plantações de milho e trigo.
- B) Árvores para a produção de madeira.
- C) Rebanhos de animais mantidos para a produção de carne.
- D) Plantas portadoras mantidas para produzirem frutos por mais de um período.

E-BOOK 800 QUESTÕES ATUALIZADAS EXAME CFC
CFC DE A A Z

196.(Consulplan/Exame CFC/2019.1) Em 02/10/20X1, a Sociedade Empresária “A” adquiriu, em condições usuais e taxa de juros compostos condizentes ao mercado, um imóvel por meio de financiamento para ser liquidado em 6 prestações trimestrais, periódicas, iguais e postecipadas, com a primeira prestação após três meses da aquisição do imóvel, conforme tabela demonstrada a seguir:

Prestação	Valor da Prestação	Juros
1	R\$ 25.843,65	R\$ 4.200,00
2	R\$ 25.843,65	R\$ 3.550,69
3	R\$ 25.843,65	R\$ 2.881,90
4	R\$ 25.843,65	R\$ 2.193,05
5	R\$ 25.843,65	R\$ 1.483,53
6	R\$ 25.843,65	R\$ 752,73

A Sociedade Empresária “A” manterá esse imóvel para uso no fornecimento de suas mercadorias e espera-se que ele seja utilizado por mais de um período para geração de benefícios futuros e econômicos à entidade. Com base nas informações apresentadas e, que a Sociedade Empresária “A”, no reconhecimento inicial, aplicou a Resolução CFC nº 1.151, de 23 de janeiro de 2009 – Aprova a NBC TG 12 – Ajuste a valor presente, NBC TG 27 (R4) – Ativo imobilizado e Lei nº 6.404/76 (Lei das SAs), assinale os lançamentos contábeis que refletem corretamente, em 02/10/20X1, o registro do imóvel, das prestações e dos juros no patrimônio da Sociedade Empresária “A”. Admita que os juros estão embutidos no valor das prestações e que o exercício social da Sociedade Empresária “A” finda-se em 31 de dezembro de cada ano. A Sociedade Empresária “A” considera que os lançamentos contábeis aludidos anteriormente apresentam efeito relevante aos usuários das informações contábeis.

A) D – IMÓVEIS (ATIVO IMOBILIZADO)	140.000,00
D – ENCARGOS FINANCEIROS A TRANSCORRER (PASSIVO CIRCULANTE)	12.825,64
D – ENCARGOS FINANCEIROS A TRANSCORRER (PASSIVO NÃO CIRCULANTE)	2.236,26
C – FINANCIAMENTOS A PAGAR (PASSIVO CIRCULANTE)	103.374,60
C – FINANCIAMENTOS A PAGAR (PASSIVO NÃO CIRCULANTE)	51.687,30
B) D – IMÓVEIS (ATIVO IMOBILIZADO)	140.000,00
D – ENCARGOS FINANCEIROS A TRANSCORRER (PASSIVO CIRCULANTE)	15.061,90
C – FINANCIAMENTOS A PAGAR (PASSIVO CIRCULANTE)	155.061,90
C) D – IMÓVEIS (ATIVO IMOBILIZADO)	140.000,00
D – ENCARGOS FINANCEIROS A TRANSCORRER (PASSIVO NÃO CIRCULANTE)	15.061,90
C – FINANCIAMENTOS A PAGAR (PASSIVO NÃO CIRCULANTE)	155.061,90
D) D – IMÓVEIS (ATIVO IMOBILIZADO)	140.000,00
D – JUROS: AJUSTE A VALOR PRESENTE (RESULTADO)	12.825,64
D – JUROS: AJUSTE A VALOR PRESENTE (RESULTADO)	2.236,26
C – FINANCIAMENTOS A PAGAR (PASSIVO CIRCULANTE)	103.374,60
C – FINANCIAMENTOS A PAGAR (PASSIVO NÃO CIRCULANTE)	51.687,30

197.(Consulplan/Exame CFC/2019.1) O Ativo A apresenta os seguintes fluxos de caixa futuros possíveis no horizonte de um ano e suas respectivas probabilidades:

Fluxos de Caixa Futuros Possíveis	Probabilidades
R\$ 200,00	30%
R\$ 500,00	70%

Sabe-se que a taxa de juros livre de risco aplicável para fluxos de caixa futuros possíveis no horizonte de um ano é de 3% e o prêmio de risco sistemático para ativo com o mesmo perfil de risco é de 2%. Diante dos dados apresentados e

E-BOOK 800 QUESTÕES ATUALIZADAS EXAME CFC
CFC DE A A Z

utilizando o Método 2 da Técnica de Valor Presente Esperado apontada na NBC TG 46 (R2) – Mensuração do valor justo, qual das alternativas a seguir indica o valor mais próximo do Valor Justo do Ativo A?

- A) R\$ 390,48
- B) R\$ 402,19
- C) R\$ 410,00
- D) R\$ 500,00

198.(Consulplan/Exame CFC/2019.1) De acordo com a NBC TG 24 (R2) – Evento subsequente, as alternativas a seguir são exemplos de eventos subsequentes ao período contábil a que se referem as demonstrações contábeis. Tais eventos subsequentes exigem que a entidade ajuste os valores reconhecidos em suas demonstrações ou reconheça itens que não tenham sido previamente reconhecidos, EXCETO:

- A) Descoberta de fraude ou erros que mostrem que as demonstrações contábeis estavam incorretas.
- B) O declínio do valor justo de investimentos ocorrido no período compreendido entre o final do período contábil a que se referem as demonstrações e a data de autorização de emissão dessas demonstrações.
- C) Determinação, após o período contábil a que se referem as demonstrações contábeis, do custo de ativos comprados ou do valor de ativos recebidos em troca de ativos vendidos antes do final daquele período.
- D) Decisão ou pagamento em processo judicial após o final do período contábil a que se referem as demonstrações contábeis, confirmando que a entidade já tinha a obrigação presente ao final daquele período contábil.

199.(Consulplan/Exame CFC/2019.1) A Sociedade Empresária “A” é do setor de varejo e comercializa suas centenas de produtos com uma garantia segundo a qual os clientes estarão cobertos pelo custo da reparação de qualquer defeito de fabricação que se tornar evidente dentro do primeiro ano após a compra. A experiência passada da Sociedade Empresária “A” e as expectativas futuras indicam que, para o próximo ano, dos seus produtos vendidos, 60% não apresentarão defeitos, 30% apresentarão defeitos menores e 10% apresentarão defeitos maiores. Outras informações: A Sociedade Empresária “A” irá incorrer:

- Em custos de reparação de R\$ 800.000,00, caso sejam detectados defeitos menores em todos os seus produtos vendidos.
- Em custos de reparação de R\$ 1.500.000,00, caso sejam detectados defeitos maiores em todos os produtos vendidos.

Considerando-se apenas as informações apresentadas e a NBC TG 25 (R2) – Provisões, passivos contingentes e ativos contingentes, assinale o valor esperado do custo das reparações que a Sociedade Empresária “A” reconheceria como provisão. Admita que os valores dos custos de reparação, caso sejam detectados defeitos, e as probabilidades associadas aos possíveis desfechos, foram determinados pelo julgamento da Sociedade Empresária “A”, complementado pela experiência de transações semelhantes somado aos relatórios de peritos independentes. Ainda, admita que os critérios para reconhecimento da provisão foram atendidos conforme determina a NBC TG 25 (R2).

- A) R\$ 390.000,00
- B) R\$ 530.000,00
- C) R\$ 920.000,00
- D) R\$ 2.300.000,00

E-BOOK 800 QUESTÕES ATUALIZADAS EXAME CFC
CFC DE A A Z

200.(Consulplan/Exame CFC/2019.1) Em 20X1 a Sociedade Empresária “A” adquiriu, por R\$ 1.000.000,00, o direito de explorar a marca comercial (registrada) ABC. O direito de exploração dessa marca foi estipulado em contrato e tem vigência de 10 anos. A Sociedade Empresária “A” não pretende renovar o contrato e julga que o método de amortização linear reflete o padrão de consumo pela entidade dos benefícios econômicos futuros esperados com a exploração da marca. Com base somente nessas informações e, considerando-se a NBC TG 04 (R4) – Ativo intangível, assinale a seguir a alternativa que evidencia o valor contábil de amortização acumulada da marca comercial ABC que estará reconhecido no Balanço Patrimonial da Sociedade Empresária “A” ao encerrar o exercício social de 20X1. Admita que não há valor residual e que a marca estava disponível para uso em 01/01/20X1, momento em que a Sociedade Empresária “A” iniciou a exploração.

- A) R\$ 8.300,00
- B) R\$ 100.000,00
- C) R\$ 200.000,00
- D) R\$ 1.000.000,00

201.(Consulplan/Exame CFC/2019.1) A Companhia Ômega adquiriu para revenda mercadorias no valor de R\$ 10.000,00 em maio de 2017. Os impostos recuperáveis sobre a compra perfazem o total de R\$ 1.800,00. Sobre essa compra, a Companhia Ômega também pagou frete de R\$ 200,00 com impostos recuperáveis de R\$ 24,00 e seguros no valor de R\$ 250,00. A empresa vendeu 70% das mercadorias adquiridas no período. Sabe-se que a Companhia Ômega não tinha saldo anterior de mercadorias para revenda. É correto afirmar que o valor do Custo das Mercadorias Vendidas foi de:

- A) R\$ 5.740,00
- B) R\$ 5.863,20
- C) R\$ 6.038,20
- D) R\$ 8.626,00

202.(Consulplan/Exame CFC/2019.1) Considere os dados extraídos da Demonstração das Mutações do Patrimônio Líquido da empresa Exemplar S.A., referente ao exercício social de 2018.

Saldo do Patrimônio Líquido em 31/12/2017	80.000,00
Aumento de Capital em Dinheiro	15.000,00
Aquisição de Ações da Própria Empresa	3.000,00
Lucro Líquido do Exercício	8.000,00
Reversão da Reserva de Contingência	3.000,00
Proposta da Administração de Destinação do Lucro:	
Reserva Legal	400,00
Reserva Estatutária	4.800,00
Dividendos a Distribuir	5.800,00

É correto afirmar que a variação total no Patrimônio Líquido da empresa no exercício social foi de:

- A) R\$ 6.200,00
- B) R\$ 14.200,00
- C) R\$ 22.200,00
- D) R\$ 28.000,00

E-BOOK 800 QUESTÕES ATUALIZADAS EXAME CFC
CFC DE A A Z

203.(Consulplan/Exame CFC/2019.1) De acordo com a NBC TG 26 (R5), o conjunto completo de demonstrações contábeis NÃO inclui:

- A) Demonstração dos fluxos de caixa do período.
- B) Demonstração do resultado abrangente do período.
- C) Demonstração das origens e aplicações dos recursos.
- D) Notas explicativas, compreendendo as políticas contábeis significativas e outras informações elucidativas

204.(Consulplan/Exame CFC/2019.1) De acordo com a NBC TG 03 (R3), a demonstração dos fluxos de caixa deve apresentar os fluxos de caixa do período classificados por atividades operacionais, de investimento e de financiamento. Nesse sentido, identifique as atividades e classifique-as como Atividades Operacionais (AO), Atividades de Investimentos (AI) e Atividades de Financiamentos (AF).

- () Recebimentos de caixa resultantes da venda de ativo imobilizado, intangíveis e outros ativos de longo prazo.
- () Pagamentos de caixa a fornecedores de mercadorias e serviços.
- () Recebimentos e pagamentos de caixa de contratos mantidos para negociação imediata ou disponíveis para venda futura.
- () Pagamentos em caixa a investidores para adquirir ou resgatar ações da entidade.
- () Adiantamentos em caixa e empréstimos feitos a terceiros (exceto aqueles adiantamentos e empréstimos feitos por instituição financeira).

A sequência está correta em

- A) AI, AF, AI, AF, AI.
- B) AI, AO, AI, AI, AF.
- C) AI, AO, AO, AF, AI.
- D) AF, AO, AO, AF, AI.

205.(Consulplan/Exame CFC/2019.1) De acordo com a NBC TG 01 (R4), a Companhia G & F S.A. possui em seu ativo imobilizado uma máquina que, com o passar do tempo, verificou-se perda do valor de mercado e também de desempenho econômico. Diante disso, decidiu-se calcular o valor da possível redução ao valor recuperável desse ativo, de acordo com os dados a seguir:

Valor Contábil da Máquina – R\$ 425.000,00;
Valor em Uso da Máquina – R\$ 414.800,00;
Valor Justo da Máquina – R\$ 415.000,00; e,
Gastos para colocar a Máquina à Venda – R\$ 35.000,00.

Nesse contexto, a perda por desvalorização a ser reconhecida é de:

- A) R\$ 10.000,00.
- B) R\$ 10.200,00.
- C) R\$ 45.000,00.
- D) R\$ 45.200,00.

206.(Consulplan/Exame CFC/2019.1) O art. 176 da Lei nº 6.404/1976 estabelece que “ao fim de cada exercício social, a diretoria fará elaborar, com base na escrituração mercantil da companhia, as seguintes demonstrações financeiras, que deverão exprimir com clareza a situação do patrimônio da companhia e as mutações ocorridas no exercício [...]” (BRASIL, 1976). Dentre essas demonstrações, é listada a demonstração do valor adicionado, aplicável às compa-

E-BOOK 800 QUESTÕES ATUALIZADAS EXAME CFC
CFC DE A A Z

nhas abertas. A Demonstração do Valor Adicionado pode ser utilizada como ferramenta gerencial que serve para informar o usuário da informação contábil do(a)(s)

- A) contas de depreciação, correspondentes à perda do valor dos direitos que têm por objeto bens físicos sujeitos a desgaste ou perda de utilidade por uso, ação da natureza ou obsolescência.
- B) saldo inicial do período e os ajustes de exercícios anteriores; as reversões de reservas e o lucro líquido do exercício; as transferências para reservas, dividendos, parcela de lucros incorporada ao capital e saldo final do exercício.
- C) alterações ocorridas, durante o exercício, no saldo de caixa e equivalentes de caixa, uma vez que apresenta a capacidade de a entidade gerar caixa e equivalentes de caixa, bem como as necessidades da utilização desses fluxos.
- D) índice de avaliação do desempenho na geração da riqueza, ao medir a eficiência na utilização dos fatores de produção; e do desempenho social, ao demonstrar na distribuição da riqueza gerada a participação dos elementos que contribuíram para sua geração.

207.(Consulplan/Exame CFC/2019.1) A cada exercício social a empresa apura o resultado de suas operações. De acordo com o art. 187 da Lei nº 6.404/76, deverão ser apresentadas na demonstração do resultado do exercício as informações a seguir, EXCETO:

- A) As despesas com as vendas.
- B) A receita bruta das vendas e serviços.
- C) A receita líquida das vendas e serviços.
- D) A segregação entre vendas no mercado doméstico e no mercado externo.

208.(Consulplan/Exame CFC/2019.1) A Lei nº 6.404/76, apresenta a ordem de classificação das contas do ativo: “Art. 178 [...] § 1º “no ativo, as contas serão classificadas em ordem decrescente de grau de liquidez”. Essa afirmativa acarreta no fato da(s):

- A) Contribuição do subscritor de ações que ultrapassar o valor nominal será classificada como Reserva de Capital.
- B) Contas de Ativo Circulante serem apresentadas antes das contas que informam o Ativo Não Circulante – Imobilizado pertencente à companhia.
- C) Participações Permanentes em outras sociedades e os Direitos de qualquer natureza serem classificados no Ativo Não Circulante – Ativo Intangível.
- D) Ações em Tesouraria deverão ser destacadas no Balanço Patrimonial como dedução da conta do patrimônio líquido que registrar a origem dos recursos aplicados na sua aquisição.

209.(Consulplan/Exame CFC/2019.1) O art. 2º da Resolução CFC nº 1328/11 classifica as Normas Brasileiras de Contabilidade em Profissionais e Técnicas. Qual conjunto de normas relacionado a seguir NÃO condiz com a estrutura das Normas de Contabilidade Profissionais?

- A) De Perícia – NBC TP: são as Normas Brasileiras de Contabilidade aplicáveis aos trabalhos de Perícia.
- B) Geral – NBC PG: são as Normas Brasileiras de Contabilidade aplicadas indistintamente a todos os profissionais de Contabilidade.
- C) Do Perito – NBC PP: são as Normas Brasileiras de Contabilidade aplicadas especificamente aos contadores que atuam como peritos contábeis.
- D) Do Auditor Independente – NBC PA: são as Normas Brasileiras de Contabilidade aplicadas, especificamente, aos contadores que atuam como auditores independentes.

210.(Consulplan/Exame CFC/2019.1) Ludícibus et al (2018) afirma que “o maior pesquisador e escritor sobre a Escola Europeia de Contabilidade foi Francisco D’Auria”. Ele abordou em seu livro “Primeiros Princípios de Contabilidade Pura”, as principais teorias que compõem a Escola Europeia de Contabilidade. Uma das principais teorias da Escola

E-BOOK 800 QUESTÕES ATUALIZADAS EXAME CFC
CFC DE A A Z

Europeia que considera a conta como o “centro de gravidade” da aplicação contábil, afirmando que ela é o raciocínio aritmético para medir a grandeza dos valores relacionados entre si e as pessoas é a teoria:

- A) Econômica.
- B) Patrimonial.
- C) Materialista.
- D) Matemática.

211.(Consulplan/Exame CFC/2019.1) Depois de ganhar o concurso America’s Next Top Model, Fabiane Lins assinou um contrato com a Ford Models; foi nomeada modelo propaganda da Cover-Girl e firmou um contrato para uma divulgação de fotos na revista Elle. Embora a Ford não tenha revelado detalhes do contrato, em condições normais, os pagamentos seriam de R\$ 500.000,00 anuais para os próximos três anos. Considere que o valor atual desses pagamentos é de R\$ 1,5 milhão. Ao assinar o contrato com Fabiane, a Ford também a presenteia com um BMW M3 esporte conversível, avaliado em R\$ 70.000,00. Em relação a reconhecimento e mensuração de ativos e passivos, é correto afirmar que a Ford Models deverá tratar o valor de R\$ 70.000,00 no momento da assinatura como:

- A) Patrimônio Líquido.
- B) Somente como uma saída de caixa.
- C) Passivo, pois se trata de uma dívida da empresa para o próximo ano.
- D) Ativo, pois se trata de um adiantamento sobre contrato de R\$ 70.000,00.

212.(Consulplan/Exame CFC/2019.1) A história tem mostrado que, conforme ocorre o desenvolvimento econômico, a Contabilidade se torna cada vez mais importante. Em relação às escolas ou doutrinas na história da Contabilidade e sua evolução, observa-se que:

- I. A primeira literatura contábil relevante elaborada pelo Frei Luca Pacioli, em 1494, consolida o método das partidas dobradas.
- II. A Contabilidade é uma Ciência Social Aplicada, pois é a ação humana que gera e modifica o fenômeno patrimonial.
- III. Antes da criação do método das partidas dobradas, a Contabilidade, na sua forma rudimentar, não era capaz de avaliar bens, direitos e obrigações.
- IV. No início do século XX, houve uma queda da Escola Europeia e a ascensão da Escola Norte-Americana. V. Hatfield escreveu três volumes entre 1909-1910, em que conceituou a contabilidade como a “Ciência Econômica das Entidades”.

Estão corretas apenas as afirmativas

- A) III e IV.
- B) I, II e IV.
- C) I, III e V.
- D) I, II, III e V.

213.(Consulplan/Exame CFC/2019.1) O Patrimônio Líquido pode ser caracterizado como a **diferença** entre o Ativo e o Passivo. Ele mostra o valor dos recursos que os proprietários aportaram, seja pela compra de ações, seja ao reinvestir (acumular) os ativos líquidos gerados pelos lucros. No Patrimônio Líquido encontramos uma série de Teorias. A Teoria do Patrimônio Líquido que considera o Ativo como somatório das aplicações que foi possível fazer pela utilização dos recursos provindos de terceiros e de capitais próprios é chamada de teoria:

- A) Dos Fundos.
- B) Da Entidade.
- C) Operacional.

E-BOOK 800 QUESTÕES ATUALIZADAS EXAME CFC
CFC DE A A Z

D) De Comando.

214.(Consulplan/Exame CFC/2019.1) A legislação que regula a profissão contábil estabelece diversos direitos e deveres a serem observados pelos profissionais da classe contábil. Dentre os deveres previstos pela norma, é VEDADO ao contador:

- A) Publicar trabalho, científico ou técnico, assinado e sob sua responsabilidade.
- B) Indicar, em qualquer modalidade ou veículo de comunicação, os títulos e especializações por ele obtidos.
- C) Transferir o contrato de serviços a seu cargo a outro profissional, tendo a anuência por escrito do cliente.
- D) Auferir qualquer provento em função do exercício profissional que não decorra exclusivamente de sua prática lícita.

215.(Consulplan/Exame CFC/2019.1) O plenário do Conselho Federal de Contabilidade é o órgão responsável pela aprovação do Código de Ética Profissional do Contador. Nos termos deste Código, é permitido ao contador efetuar ações publicitárias, desde que estas:

- A) Sejam efetuadas de forma moderada e discreta.
- B) Desenvolvam ações comerciais que iludam a boa-fé de terceiros.
- C) Façam comparações depreciativas entre o seu trabalho e o de outros.
- D) Caracterizem a mercantilização dos serviços oferecidos pelo contador

216.(Consulplan/Exame CFC/2018.1) Observe a seguir as representações gráficas da situação patrimonial das empresas Alfa e Beta em dois momentos subsequentes.

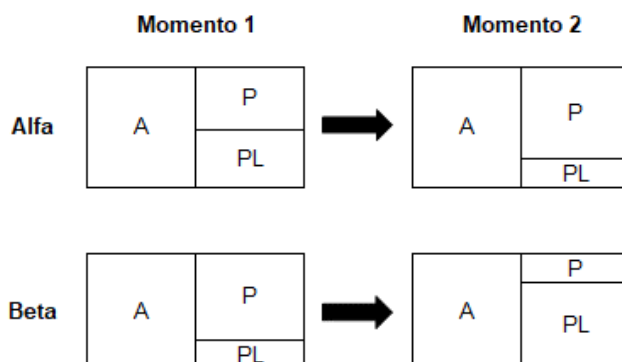

Considerando as modificações nos elementos básicos dos balanços patrimoniais representados anteriormente, marque V para as afirmativas verdadeiras e F para as falsas.

- () No momento 2 a empresa Alfa reverteu um passivo contingente que estava anteriormente reconhecido no momento 1.
- () No momento 2 a empresa Beta realizou uma operação de financiamento para aquisição de novos ativos.
- () Ao contrário da empresa Alfa, a empresa Beta reduziu significativamente seu endividamento em relação ao Patrimônio Líquido.

A sequência está correta em

- A) V, V, F.
- B) V, F, V.
- C) F, V, F.
- D) F, F, V.

E-BOOK 800 QUESTÕES ATUALIZADAS EXAME CFC
CFC DE A A Z

217.(Consulplan/Exame CFC/2018.1) De acordo com a Estrutura Conceitual Básica da contabilidade brasileira, um ativo pode ser considerado como circulante em determinadas ocasiões. Das situações a seguir, qual NÃO condiz com a classificação de ativo circulante?

- A) Quando o ativo está mantido essencialmente com o propósito de ser negociado.
- B) Quando espera-se que o ativo seja realizado, ou pretende-se que seja vendido ou consumido no decurso normal do ciclo operacional da entidade.
- C) Quando o ativo é caixa ou equivalente de caixa, a menos que sua troca ou uso para liquidação de passivo se encontre vedada durante pelo menos doze meses após a data do balanço.
- D) Quando o ativo representar direitos que tenham por objeto bens corpóreos destinados à manutenção das atividades da companhia ou da empresa ou exercidos com essa finalidade, inclusive os decorrentes de operações que transfiram à companhia os benefícios, riscos e controle desses bens.

218.(Consulplan/Exame CFC/2018.1) De acordo com as normas vigentes no Brasil, a relevância é uma das características qualitativas obrigatoriamente presentes nas Demonstrações Contábeis. Dentre os seus requisitos, tem-se que a relevância auxilia o usuário da informação contábil em todos os itens a seguir, EXCETO:

- A) Auxiliar na previsão de eventos futuros.
- B) Fazer a diferença na tomada de decisões.
- C) Ajudar na avaliação de eventos passados.
- D) Demonstrar que tanto itens materiais quanto imateriais devem ser considerados.

219.(Consulplan/Exame CFC/2018.1) As características qualitativas da informação contábil-financeira útil traduzem os tipos de informação requeridas e consideradas mais úteis pelos usuários (investidores, credores por empréstimos, governo, funcionários, entre outros), existentes ou em potencial, para tomada de decisões acerca da entidade analisada. Nesse contexto, para ser útil a informação contábil-financeira necessita ser relevante e representar fidedignamente o que se propõe a representar e a utilidade da informação contábil-financeira é melhorada se ela for comparável, verificável, tempestiva e compreensível. De acordo com essa breve contextualização, analise as afirmativas, referentes às características qualitativas da informação contábil útil, marque V para as verdadeiras e F para as falsas.

- () Para ser representação perfeitamente fidedigna, a realidade contábil-financeira retratada precisa ter três atributos. Ela tem que ser completa, neutra e livre de erro.
- () Tempestividade é a característica qualitativa que permite que os usuários identifiquem e compreendam similaridades dos itens e diferenças entre eles.
- () A verificabilidade significa que diferentes observadores, cômicos e independentes, podem chegar a um consenso, embora não cheguem necessariamente a um completo acordo.
- () Os custos decorrentes da informação devem exceder os benefícios de produzi-la.

A sequência está correta em:

- A) V, V, V, F.
- B) V, V, V, V.
- C) V, F, V, F.
- D) V, F, V, V.

E-BOOK 800 QUESTÕES ATUALIZADAS EXAME CFC
CFC DE A A Z

220.(Consulplan/Exame CFC/2018.1) Analise as asserções a seguir.

I. “Ativo é um recurso controlado pela entidade como resultado de eventos passados e do qual se espera que fluam futuros benefícios econômicos para a entidade.”

PORQUE

II. “Ao avaliar se um item se enquadra na definição de ativo, deve-se atentar para a sua essência subjacente e realidade econômica e não apenas para sua forma legal.”

Assinale a alternativa correta.

- A) As assertivas I e II são falsas.
- B) As assertivas I e II são proposições excludentes.
- C) A assertiva II contraria a ideia expressa na assertiva I.
- D) As duas assertivas são verdadeiras e a segunda afirmativa justifica e complementa a primeira.

221.(Consulplan/Exame CFC/2018.1) As características qualitativas de melhoria são atributos que melhoram a utilidade da informação que é relevante e que é representada com fidedignidade. As características qualitativas de melhoria podem também auxiliar a determinar qual de duas alternativas que sejam consideradas equivalentes em termos de relevância e fidedignidade de representação deve ser usada para retratar um fenômeno. Nesse sentido, pode-se afirmar que fora desse contexto conceitual encontra-se:

- A) Verificabilidade.
- B) Comparabilidade.
- C) Conservadorismo.
- D) Compreensibilidade.

222.(Consulplan/Exame CFC/2018.2) Com base na referida NBC TG Estrutura Conceitual, reconhecimento envolve a descrição do item, a mensuração do seu montante monetário e a sua inclusão no balanço patrimonial ou na demonstração do resultado. Segundo a norma, os itens que satisfazem os critérios de reconhecimento devem ser reconhecidos no balanço patrimonial ou na demonstração do resultado. A falta de reconhecimento de tais itens não é corrigida pela divulgação das práticas contábeis adotadas nem tampouco pelas notas explicativas ou material elucidativo. Referente ao assunto intitulado reconhecimento à luz da referida norma, assinale a alternativa INCORRETA.

- A) As despesas devem ser reconhecidas na demonstração do resultado quando ocasionarem em decréscimo nos benefícios econômicos futuros, relacionado com o aumento de um ativo ou a diminuição de um passivo, e puder ser mensurado com confiabilidade. Isso significa, na prática, que o reconhecimento da despesa ocorre simultaneamente com o reconhecimento de aumento nos passivos ou de diminuição nos ativos (por exemplo, a alocação por competência de obrigações trabalhistas ou da depreciação de equipamento).
- B) A receita deve ser reconhecida na demonstração do resultado quando resultar em aumento nos benefícios econômicos futuros relacionado com o aumento de ativo ou com a diminuição de passivo, e puder ser mensurado com confiabilidade. Isso significa, na prática, que o reconhecimento da receita ocorre simultaneamente com o reconhecimento do aumento nos ativos ou da diminuição nos passivos (por exemplo, o aumento líquido nos ativos originado da venda de bens e serviços ou o decréscimo do passivo originado do perdão de dívida a ser paga).
- C) Um ativo não deve ser reconhecido no balanço patrimonial quando os gastos incorridos não proporcionarem a expectativa provável de geração de benefícios econômicos para a entidade além do período contábil corrente. Ao invés disso, tal transação deve ser reconhecida como despesa na demonstração do resultado. Esse tratamento não implica dizer que a intenção da administração ao incorrer nos gastos não tenha sido a de gerar benefícios econômicos futuros para a entidade ou que a administração tenha sido mal conduzida. A única implicação é que o grau de

E-BOOK 800 QUESTÕES ATUALIZADAS EXAME CFC
CFC DE A A Z

certeza quanto à geração de benefícios econômicos para a entidade, além do período contábil corrente, é insuficiente para garantir o reconhecimento do ativo.

D) Um passivo deve ser reconhecido no balanço patrimonial quando for provável que uma saída de recursos detentores de benefícios econômicos seja exigida em liquidação de obrigação presente e o valor pelo qual essa liquidação se dará puder ser mensurado com confiabilidade. Na prática, as obrigações originadas de contratos ainda não integralmente cumpridos de modo proporcional – proportionately unperformed (por exemplo, passivos decorrentes de pedidos de compra de produtos e mercadorias ainda não recebidos) – não são geralmente reconhecidas como passivos nas demonstrações contábeis. Contudo, tais obrigações podem enquadrar-se na definição de passivos caso sejam atendidos os critérios de reconhecimento nas circunstâncias específicas, e podem qualificar-se para reconhecimento. Nesses casos, o reconhecimento dos passivos exige o reconhecimento dos correspondentes ativos ou despesas.

223.(Consulplan/Exame CFC/2018.2) À luz da NBC TG Estrutura Conceitual, mensuração é o processo que consiste em determinar os montantes monetários por meio dos quais os elementos das demonstrações contábeis devem ser reconhecidos e apresentados no balanço patrimonial e na demonstração do resultado. Esse processo envolve a seleção da base específica de mensuração. Ainda, segundo a norma, um número variado de bases de mensuração é empregado em diferentes graus e em variadas combinações nas demonstrações contábeis. Sobre este assunto, analise as afirmativas a seguir, marque V para as verdadeiras e F para as falsas.

() Custo histórico. Os ativos são mantidos pelos montantes em caixa ou equivalentes de caixa que teriam de ser pagos se esses mesmos ativos ou ativos equivalentes fossem adquiridos na data do balanço. Os passivos são reconhecidos pelos montantes em caixa ou equivalentes de caixa, não descontados, que se espera seriam necessários para liquidar a obrigação na data do balanço.

() Custo corrente. Os ativos são registrados pelos montantes pagos em caixa ou equivalentes de caixa ou pelo valor justo dos recursos entregues para adquiri-los na data da aquisição. Os passivos são registrados pelos montantes dos recursos recebidos em troca da obrigação ou, em algumas circunstâncias (como, por exemplo, imposto de renda), pelos montantes em caixa ou equivalentes de caixa se espera serão necessários para liquidar o passivo no curso normal das operações.

() Valor realizável (valor de realização ou de liquidação). Os ativos são mantidos pelos montantes em caixa ou equivalentes de caixa que poderiam ser obtidos pela sua venda em forma ordenada. Os passivos são mantidos pelos seus montantes de liquidação, isto é, pelos montantes em caixa ou equivalentes de caixa, não descontados, que se espera serão pagos para liquidar as correspondentes obrigações no curso normal das operações.

() Valor presente. Os ativos são mantidos pelo valor presente, descontado, dos fluxos futuros de entradas líquidas de caixa que se espera seja gerado pelo item no curso normal das operações. Os passivos são mantidos pelo valor presente, descontado, dos fluxos futuros de saídas líquidas de caixa que se espera serão necessários para liquidar o passivo no curso normal das operações.

A sequência está correta em

- A) F, F, F, F.
- B) F, F, V, V.
- C) F, V, V, V.
- D) V, V, V, V.

224.(Consulplan/Exame CFC/2018.2) A NBC TG Estrutura Conceitual citada apresenta as características qualitativas fundamentais e características qualitativas de melhoria. De acordo com o exposto, NÃO representa uma característica qualitativa de melhoria:

- A) Materialidade.
- B) Verificabilidade.
- C) Tempestividade.
- D) Comparabilidade.

E-BOOK 800 QUESTÕES ATUALIZADAS EXAME CFC
CFC DE A A Z

225.(FBC/Exame CFC/2017.1) De acordo com a NBC TG ESTRUTURA CONCEITUAL – ESTRUTURA CONCEITUAL PARA ELABORAÇÃO E DIVULGAÇÃO DE RELATÓRIO CONTÁBIL-FINANCEIRO, as Características Qualitativas da informação Contábil-Financeira Útil se dividem em Qualitativas Fundamentais e Qualitativas de Melhoria.

Considerando-se o exposto, é CORRETO afirmar que:

- A) a Comparabilidade, a Compreensibilidade, a Tempestividade e a Verificabilidade representam Características Qualitativas Fundamentais da Informação Contábil-Financeira Útil.
- B) a Comparabilidade, a Compreensibilidade, a Materialidade, a Relevância, a Representação Fidedigna, a Tempestividade e a Verificabilidade representam Características Qualitativas de Melhoria da informação contábil.
- C) a Materialidade, a Relevância e a Representação Fidedigna representam Características Qualitativas de Melhoria da informação contábil.
- D) a Relevância e a Representação Fidedigna representam Características Qualitativas Fundamentais da Informação Contábil-Financeira Útil.

226.(FBC/Exame CFC/2017.1) Uma Empresa Individual de Responsabilidade Limitada possui um único proprietário, que exige do Profissional da Contabilidade responsável que ignore os ajustes relacionados às estimativas de perdas econômicas, para que não afetem o resultado.

Segundo o proprietário:

As estimativas de perdas previstas no conjunto normativo, assim como a redução ao Valor Realizável Líquido, Redução ao Valor Recuperável e com Créditos de Liquidação Duvidosa não são dívidas, ou seja, não serão pagas, e refletem apenas reduções nos benefícios dos ativos, o que interessa apenas a mim, especificamente.

Considero ainda inadequado o seu reconhecimento no resultado, pois será reduzido o lucro ou o prejuízo aumentado, pois o Fisco não admite a sua dedutibilidade.

Afinal, sou o proprietário e o Gestor, portanto, como usuário principal, minhas necessidades é que devem ser atendidas.

Considerando-se a NBC TG ESTRUTURA CONCEITUAL – ESTRUTURA CONCEITUAL PARA ELABORAÇÃO E DIVULGAÇÃO DE RELATÓRIO CONTÁBIL-FINANCEIRO, é CORRETO afirmar que o Profissional da Contabilidade:

- A) deve aceitar as exigências do proprietário, afinal não há risco fiscal no atendimento à necessidade manifestada pelo proprietário, que é o usuário principal; dessa forma, estaria agindo de acordo com a Característica Qualitativa da Compreensibilidade.
- B) deve acatar as exigências do proprietário, pois os casos mencionados são estimativas, logo, o seu atendimento, não marcado por uma transação efetiva, representa a perda da Característica Qualitativa da Objetividade.
- C) não pode atender às exigências do proprietário; se o fizer, a informação contábil perderá a Característica de Representação Fidedigna, marcada pela neutralidade.
- D) não pode atender às exigências do proprietário, se o fizer, a informação contábil perderá a Característica Qualitativa da Prudência, inerente à profissão contábil.

E-BOOK 800 QUESTÕES ATUALIZADAS EXAME CFC
CFC DE A A Z

227.(FBC/Exame CFC/2017.2) De acordo com a NBC TG ESTRUTURA CONCEITUAL – ESTRUTURA CONCEITUAL PARA ELABORAÇÃO E DIVULGAÇÃO DE RELATÓRIO CONTÁBIL-FINANCEIRO, os elementos diretamente relacionados com a mensuração da posição patrimonial e financeira são os ativos, os passivos e o patrimônio líquido.

Considerando-se essa afirmativa, julgue os itens relativos aos ativos, passivos e ao patrimônio líquido como Verdadeiros (V) ou Falsos (F) e, em seguida, assinale a alternativa CORRETA.

I. Ativo é um recurso controlado pela entidade como resultado de eventos passados e do qual se espera que fluam futuros benefícios econômicos para a entidade.

II. Passivo é uma obrigação presente da entidade, derivada de eventos passados, cuja liquidação se espera que resulte na saída de recursos da entidade capazes de gerar benefícios econômicos.

III. Patrimônio Líquido é o interesse residual nos ativos da entidade depois de deduzidos todos os seus passivos.

A sequência CORRETA é:

A) F, F, V.

B) F, V, F.

C) V, V, V.

D) V, F, F.

228.(FBC/Exame CFC/2017.2) A NBC TG ao dispor sobre as características qualitativas da informação contábil-financeira útil, estabelece que, para a informação contábil-financeira ser útil, ela precisa ser relevante e representar com fidedignidade o que se propõe a representar.

Com relação a essas características qualitativas fundamentais da informação contábil-financeira, julgue os itens a seguir como Verdadeiros (V) ou Falsos (F) e, em seguida, assinale a alternativa CORRETA.

I. A informação contábil-financeira relevante é apenas aquela cujo montante monetário é elevado.

II. Informação contábil-financeira relevante apresenta valor preditivo, confirmatório ou ambos.

III. Para ser representação perfeitamente fidedigna, a realidade retratada precisa ter três atributos: ser completa, neutra e livre de erro.

A sequência CORRETA é:

A) F, V, V.

B) F, F, V.

C) V, F, F.

D) V, V, F.

229.(FBC/Exame CFC/2017.2) De acordo com o que define a NBC TG ESTRUTURA CONCEITUAL – ESTRUTURA CONCEITUAL PARA ELABORAÇÃO E DIVULGAÇÃO DE RELATÓRIO CONTÁBIL-FINANCEIRO, em relação às características qualitativas de melhoria das informações contábeis, assinale a alternativa INCORRETA.

A) A Comparabilidade permite que os diferentes usuários das informações contábeis identifiquem e compreendam similaridades dos itens e diferenças entre eles.

B) A Verificabilidade indica que a entidade deve fornecer informações exclusivas aos diferentes usuários da informação contábil, de acordo com os seus interesses.

E-BOOK 800 QUESTÕES ATUALIZADAS EXAME CFC
CFC DE A A Z

- c) Compreensibilidade consiste em classificar, caracterizar e apresentar a informação com clareza e concisão tornando-a compreensível.
- D) Tempestividade significa ter informação disponível para tomadores de decisão a tempo de poder influenciá-los em suas decisões.

230.(FBC/Exame CFC/2016.1) De acordo com a NBC TG Estrutura Conceitual – Estrutura Conceitual para Elaboração e Divulgação de Relatório Contábil-Financeiro, no que se refere à posição patrimonial e financeira, assinale a opção INCORRETA.

- A) Ativo é um recurso controlado pela entidade como resultado de eventos passados e do qual se espera que fluam futuros benefícios econômicos para a entidade.
- B) Passivo é uma obrigação presente da entidade, derivada de eventos passados, cuja liquidação se espera que resulte na saída de recursos da própria entidade capazes de gerar benefícios econômicos.
- C) Patrimônio Líquido é o interesse residual nos ativos da entidade depois de deduzidos todos os seus passivos.
- D) Receitas são aumentos nos benefícios econômicos durante o período contábil que resultam em diminuições do Patrimônio Líquido e que estão relacionados com a contribuição dos detentores dos instrumentos patrimoniais.

231.(FBC/Exame CFC/2016.1) De acordo com a NBC TG Estrutura Conceitual – Estrutura Conceitual para Elaboração e Divulgação de Relatório Contábil-Financeiro, é INCORRETO afirmar que:

- A) as características qualitativas fundamentais são comparabilidade, verificabilidade, tempestividade e compreensibilidade, pois tornam a informação útil. A utilidade da informação contábil-financeira é melhorada se ela for relevante e representar com fidedignidade o que se propõe a representar. Portanto, relevância e representação fidedigna são características qualitativas de melhoria.
- B) a informação contábil-financeira relevante é aquela capaz de fazer diferença nas decisões que possam ser tomadas pelos usuários. A informação pode ser capaz de fazer diferença em uma decisão mesmo no caso de alguns usuários decidirem não a levar em consideração, ou já tiverem tomado ciência de sua existência por outras fontes.
- C) as características qualitativas de melhoria podem também auxiliar a determinar qual de duas alternativas, que sejam consideradas equivalentes em termos de relevância e fidedignidade de representação, deve ser usada para retratar um fenômeno.
- D) a informação contábil-financeira é capaz de fazer diferença nas decisões se tiver valor preditivo, valor confirmatório ou ambos. A informação contábil financeira tem valor preditivo se puder ser utilizada como dado de entrada em processos empregados pelos usuários para predizer futuros resultados.

232.(FBC/Exame CFC/2016.2) Uma Sociedade Empresária mensura suas propriedades para investimento ao Valor Justo, tal como previsto pela NBC TG 28 (R3) – PROPRIEDADES PARA INVESTIMENTO, mas deixou de apresentar, em sua nota de conciliação dos valores contábeis da Propriedade de Investimento no início e no fim do período, o item “ganhos ou perdas líquidos provenientes de ajustes de valor justo”.

Essa omissão restringiu a capacidade analítica do usuário e, entre outras perdas de qualidade, prejudicou o valor confirmatório.

De acordo com o disposto pela NBC TG ESTRUTURA CONCEITUAL – ESTRUTURA CONCEITUAL PARA ELABORAÇÃO E DIVULGAÇÃO DE RELATÓRIO CONTÁBIL-FINANCEIRO, o valor confirmatório é uma das marcas da característica qualitativa da:

- A) Materialidade.
- B) Relevância.
- C) Representação Fidedigna.
- D) Tempestividade.

E-BOOK 800 QUESTÕES ATUALIZADAS EXAME CFC
CFC DE A A Z

233.(FBC/Exame CFC/2016.2) De acordo com a NBC TG ESTRUTURA CONCEITUAL – ESTRUTURA CONCEITUAL PARA A ELABORAÇÃO E DIVULGAÇÃO DO RELATÓRIO CONTÁBIL-FINANCEIRO, no que se refere ao reconhecimento dos elementos das Demonstrações Contábeis, é CORRETO afirmar que:

- A) um ativo deve ser reconhecido no Balanço Patrimonial quando os gastos incorridos não proporcionarem a expectativa provável de geração de benefícios econômicos futuros.
- B) um passivo deve ser reconhecido no Balanço Patrimonial quando for remota a possibilidade de uma saída de recursos para sua quitação e seu valor não puder ser estimado com confiabilidade.
- C) uma despesa corresponde a um decréscimo nos benefícios econômicos durante o período contábil, sob a forma da saída de recursos ou da redução de ativos ou assunção de passivos que resultam em decréscimo do patrimônio líquido, e que não estejam relacionados com distribuições aos detentores dos instrumentos patrimoniais.
- D) uma receita deve ser reconhecida quando resultar em diminuição nos benefícios econômicos durante o período contábil, sob a forma da entrada de recursos ou do aumento de passivos que resultam em diminuição do patrimônio líquido, e que não estejam relacionados com a contribuição dos detentores dos instrumentos patrimoniais.

234.(FBC/Exame CFC/2015.1) De acordo com a NBC TG Estrutura Conceitual – Estrutura Conceitual para Elaboração e Divulgação de Relatório Contábil-Financeiro, as características qualitativas são atributos que tornam as demonstrações contábil-financeiras úteis para seus usuários.

Assinale a opção que apresenta as Características Qualitativas de Melhoria.

- A) comparabilidade, verificabilidade, tempestividade e compreensibilidade.
- B) compreensibilidade, relevância, confiabilidade e comparabilidade.
- C) relevância, materialidade, comparabilidade e compreensibilidade.
- D) tempestividade, confiabilidade, relevância e comparabilidade.

235.(FBC/Exame CFC/2015.1) De acordo a NBC TG Estrutura Conceitual – Estrutura Conceitual para Elaboração e Divulgação de Relatório Contábil-Financeiro, assinale a opção que apresenta o tratamento contábil CORRETO à situação descrita.

- A) Uma Sociedade Comercial efetuou um pedido de fornecimento de mercadorias ao fornecedor, adiantando 20% do valor. As mercadorias serão fabricadas e entregues pelo fornecedor no mês seguinte. Tendo em vista que existe a intenção de adquirir as mercadorias, 100% do pedido foi registrado como Estoque de Mercadorias.
- B) Uma Sociedade Empresária realizou gastos iniciais com um projeto de pesquisa para desenvolver um novo produto. Como não há uma expectativa provável de que o produto é viável e será produzido, o gasto foi registrado como despesa.
- C) Uma Sociedade Empresária recebeu um terreno como doação da prefeitura. O valor de mercado do terreno é de R\$1.000.000,00 e satisfaz à definição de Ativo. Como não foi feito nenhum pagamento, o terreno não foi reconhecido como Ativo.
- D) Uma Sociedade Industrial realizou, na qualidade de arrendatária, um contrato de arrendamento mercantil financeiro de uma máquina, para uso na produção. Como a nota fiscal de compra da máquina foi emitida em nome do banco arrendador, a indústria não reconheceu a máquina em seu ativo.

236.(FBC/Exame CFC/2015.1) De acordo a NBC TG Estrutura Conceitual – Estrutura Conceitual para Elaboração e Divulgação de Relatório Contábil-Financeiro, com relação às características qualitativas da informação contábil, julgue os itens abaixo como Verdadeiros (V) ou Falsos (F) e, em seguida, assinale a opção CORRETA.

- I. A informação necessita, concomitantemente, ser relevante e representar com fidedignidade a realidade reportada

E-BOOK 800 QUESTÕES ATUALIZADAS EXAME CFC
CFC DE A A Z

para ser útil. Nem a representação fidedigna de fenômeno irrelevante, tampouco a representação não fidedigna de fenômeno relevante auxiliam os usuários a tomarem boas decisões.

II. Comparabilidade, verificabilidade, tempestividade e compreensibilidade são características qualitativas que melhoram a utilidade da informação que é relevante e que é representada com fidedignidade. As características qualitativas de melhoria podem também auxiliar a determinar qual de duas alternativas, que sejam consideradas equivalentes em termos de relevância e fidedignidade de representação, deve ser usada para retratar um fenômeno.

III. O custo de gerar a informação é uma restrição sempre presente na entidade, no processo de elaboração e divulgação de relatório contábilfinanceiro. O processo de elaboração e divulgação de relatório contábilfinanceiro impõe custos, e é importante que tais custos sejam justificados pelos benefícios gerados pela divulgação da informação.

A sequência CORRETA é:

- A) F, V, F.
- B) V, F, V.
- C) F, F, F.
- D) V, V, V.

237.(FBC/Exame CFC/2015.2) De acordo com a NBC TG Estrutura Conceitual, no que se refere à inclusão na definição de Ativo, analise as condições apresentadas nos itens abaixo e, em seguida, assinale a opção CORRETA.

- I. Recurso com característica tangível.
- II. Recurso controlado pela entidade.
- III. Recurso de propriedade da entidade.
- IV. Recurso do qual se espera que fluam benefícios econômicos futuros para a entidade.
- V. Recurso resultante de eventos passados.

De acordo com a NBC TG Estrutura Conceitual, são condições necessárias para o reconhecimento do Ativo os requisitos apresentados apenas nos itens:

- A) I e III.
- B) I, III e IV.
- C) II, IV e V.
- D) III e V.

238.(Consulplan/Exame CFC/2019.2) A missão da controladoria é assegurar a otimização do resultado econômico da organização, com a responsabilidade de tornar as informações úteis para breves ou futuras e importantes mudanças no cenário empresarial. O centro de responsabilidade é uma parte, segmento ou subunidade de uma organização, cujo gerente é responsável por um conjunto específico de atividades. A indústria de fabricação de soja e seus derivados avalia o desempenho de seus três centros de responsabilidades (soja, óleo e margarina). Para esse fim, utiliza o Preço de Transferência nas transações internas. Para a determinação do Preço de Transferência, a empresa considera o quanto pagaria no mercado para adquirir prontos seus produtos intermediários. Considerando os dados a seguir, o controller pretende identificar se todos os negócios da empresa são lucrativos.

E-BOOK 800 QUESTÕES ATUALIZADAS EXAME CFC
CFC DE A A Z

Produto	Soja	Óleo	Margarina
Custos Variáveis por Unidade:			
- Matéria-Prima	-	Soja	Óleo
- Outros	R\$ 1,50	R\$ 0,30	R\$ 0,60
Custo fixo/mês	R\$ 500,00	R\$ 500,00	R\$ 1.000,00
Preço de mercado	R\$ 3,00	R\$ 3,50	R\$ 6,00
Quantidade	1.000	1.000	1.000

Observações:

- a soja não tem matéria-prima;
- a soja é utilizada como matéria-prima para fabricar o óleo, que é utilizado como matéria-prima para fabricar a margarina;
- não será considerada a alíquota de Imposto de Renda para o cálculo do resultado operacional de cada unidade de negócio.

Ao analisar os dados e verificar o resultado operacional de cada unidade de negócio, o controller concluiu que:

- A) A soja e o óleo são negócios lucrativos.
- B) A soja e a margarina são negócios lucrativos.
- C) O óleo e a margarina são negócios lucrativos.
- D) A soja, o óleo e a margarina são negócios lucrativos.

239.(Consulplan/Exame CFC/2019.2) A informação estruturada não significa que a Contabilidade fornece as informações dispersas, e apenas seguindo as solicitações imediatas dos interessados, mas que as fornece de forma organizada (IUDÍCIBUS, MARION, 2017). É correto afirmar que os fatos e registros das operações da entidade, na qual se está aplicando a Contabilidade são estudadas e desenhadas minuciosamente através dos:

- A) Plano e Manual de Contas.
- B) Relatórios Administrativos.
- C) Relatórios Contábeis e Administrativos.
- D) Livros Contábeis e levantamento de extratos bancários.

240.(Consulplan/Exame CFC/2019.2) As restrições aos princípios (conhecidas também como convenções ou qualificações) representam o Complemento dos Postulados e Princípios, no sentido de delimitar-lhes conceitos, atribuições e direções para sedimentar toda a experiência e o bom senso da profissão no trato de problemas contábeis. A qualidade da informação contábil, que faz com que a informação represente adequadamente as transações e outros eventos que ela se propõe a representar, sendo necessário que essas transações e esses eventos sejam contabilizados e apresentados de acordo com a sua substância e realidade econômica, e não meramente sua forma legal é denominada:

- A) Integralidade.
- B) Confiabilidade.
- C) Tempestividade.
- D) Primazia da essência sobre a forma.

E-BOOK 800 QUESTÕES ATUALIZADAS EXAME CFC
CFC DE A A Z

241.(Consulplan/Exame CFC/2018.2) Em novembro de 2017 uma Sociedade Empresária comprou móveis e utensílios para fins de utilização em suas atividades administrativas. Esses ativos foram adquiridos de um fornecedor nacional e o montante de caixa dado como entrada no ato da compra foi de R\$ 5.000,00. O restante do pagamento ficou acordado para ser efetuado em quatro prestações mensais, iguais e consecutivas de R\$ 3.000,00, devendo a primeira prestação ser paga em dezembro de 2017. Na data do reconhecimento do custo inicial dos móveis e utensílios, a Sociedade Empresária esperava utilizá-los por mais de um período. No reconhecimento inicial ficou constatado que o prazo de pagamento não excedia os prazos normais de crédito e que o preço equivalente à vista era R\$ 17.000,00.

Considerando-se apenas as informações apresentadas, assinale a alternativa que representa o correto lançamento contábil do custo inicial de aquisição dos móveis e utensílios dessa Sociedade Empresária.

a)

D – MÓVEIS E UTENSÍLIOS (ATIVO IMOBILIZADO)	17.000
C – CAIXA (ATIVO CIRCULANTE)	5.000
C – FORNECEDORES NACIONAIS (PASSIVO CIRCULANTE)	12.000

b)

D – MÓVEIS E UTENSÍLIOS (ATIVO IMOBILIZADO)	17.000
C – CAIXA (ATIVO CIRCULANTE)	5.000
C – FORNECEDORES NACIONAIS (PASSIVO CIRCULANTE)	3.000
C – FORNECEDORES NACIONAIS (PASSIVO NÃO CIRCULANTE)	9.000

c)

D – MÓVEIS E UTENSÍLIOS (ATIVO IMOBILIZADO)	17.000
C – CAIXA (ATIVO CIRCULANTE)	5.000
C – FORNECEDORES NACIONAIS (PASSIVO NÃO CIRCULANTE)	12.000

d)

D – MÓVEIS E UTENSÍLIOS (ATIVO IMOBILIZADO)	12.000
C – FORNECEDORES NACIONAIS (PASSIVO CIRCULANTE)	12.000

242.(FBC/Exame CFC/2017.1) Em 2.1.2017, uma Indústria contratou uma construtora para prestar serviços de reforma predial em sua sede.

Conforme contrato firmado, durante o mês de janeiro a construtora disponibilizou equipe especializada para executar a reforma e, no dia 31.1.2017, data da conclusão dos serviços, emitiu Nota Fiscal de Prestação de Serviços com os seguintes dados:

- data da emissão da Nota Fiscal: 31.1.2017
- valor dos serviços prestados: R\$42.000,00
- data prevista para o recebimento do valor referente aos serviços prestados: 28.2.2017
- INSS calculado sobre serviços prestados: 11%

O art. 31 da Lei n.º 8.212, de 24 de julho de 1991, que dispõe sobre a organização da Seguridade Social, institui Plano de Custeio e dá outras providências, diz:

A empresa contratante de serviços executados mediante cessão de mão de obra, inclusive em regime de trabalho temporário, deverá reter 11% (onze por cento) do valor bruto da nota fiscal ou fatura de prestação de serviços e recolher, em nome da empresa cedente da mão de obra, a importância retida até o dia 20 (vinte) do mês subsequente ao da emissão da respectiva nota fiscal ou fatura, ou até o dia útil imediatamente anterior se não houver expediente bancário naquele dia, observado o disposto no § 5º do art. 33 desta Lei.

Considerando-se apenas as informações apresentadas, indique, entre as opções a seguir, o lançamento contábil a ser feito pela construtora que representa o registro dos fatos descritos em 31.1.2017.

E-BOOK 800 QUESTÕES ATUALIZADAS EXAME CFC
CFC DE A A Z

- A) Débito: Duplicatas a Receber – Ativo Circulante R\$42.000,00
Crédito: INSS a Pagar – Passivo Circulante R\$4.620,00
Crédito: Receita de Serviços – Resultado R\$37.380,00
- B) Débito: Duplicatas a Receber – Ativo Circulante R\$42.000,00
Débito: INSS a Recuperar – Ativo Circulante R\$4.620,00
Crédito: Receita de Serviços – Resultado R\$46.620,00
- C) Débito: Duplicatas a Receber – Ativo Circulante R\$46.620,00
Crédito: INSS a Pagar – Passivo Circulante R\$4.620,00
Crédito: Receita de Serviços – Resultado R\$42.000,00
- D) Débito: Duplicatas a Receber – Ativo Circulante R\$37.380,00
Débito: INSS a Recuperar – Ativo Circulante R\$4.620,00
Crédito: Receita de Serviços – Resultado R\$42.000,00

243.(FBC/Exame CFC/2016.2) Uma Sociedade Empresária efetuou o recebimento por caixa de uma duplicata no valor de R\$10.000,00, paga em atraso, com incidência de juros de mora no valor de R\$500,00, o que totalizou um recebimento de R\$10.500,00.

O registro contábil do recebimento dessa duplicata é:

A)

Débito:	Duplicatas a Receber	R\$10.500,00
Crédito:	Caixa	R\$10.000,00
Crédito:	Juros de Mora – Despesas Financeiras	R\$500,00

B)

Débito:	Caixa	R\$10.500,00
Crédito:	Juros de Mora – Despesas Financeiras	R\$500,00
Crédito:	Duplicatas a Receber	R\$10.000,00

C)

Débito:	Duplicatas a Receber	R\$10.500,00
Crédito:	Juros de Mora – Receita Financeira	R\$500,00
Crédito:	Caixa	R\$10.000,00

D)

Débito:	Caixa	R\$10.500,00
Crédito:	Juros de Mora – Receita Financeira	R\$500,00
Crédito:	Duplicatas a Receber	R\$10.000,00

244.(Consulplan/Exame CFC/2019.2) As demonstrações contábeis no setor público possuem como finalidade disponibilizar informação útil para subsidiar a tomada de decisão e a prestação de contas e responsabilização da entidade quanto aos recursos que lhe foram confiados.

Sobre as demonstrações contábeis aplicadas ao setor público, é INCORRETO afirmar:

A) A Demonstração dos Fluxos de Caixa identificará as fontes de geração dos fluxos de entrada de caixa; os itens de consumo de caixa durante o período das demonstrações contábeis; e o saldo do caixa na data das demonstrações contábeis.

B) No Balanço Financeiro são demonstradas as receitas e despesas orçamentárias, bem como os ingressos e dispêndios extraorçamentários, conjugados com os saldos de caixa do exercício anterior e os que se transferem para o início do exercício seguinte.

E-BOOK 800 QUESTÕES ATUALIZADAS EXAME CFC
CFC DE A A Z

C) No Balanço Orçamentário é demonstrada uma situação de desequilíbrio entre a previsão atualizada da receita e a dotação atualizada, em decorrência da utilização do superávit financeiro de exercícios anteriores para abertura de créditos adicionais.

D) A Demonstração da Variações Patrimoniais evidencia, qualitativa e quantitativamente, a situação patrimonial da entidade pública por meio de contas representativas do patrimônio público, bem como os atos potenciais, que são registrados em contas de compensação.

245.(Consulplan/Exame CFC/2019.2) Uma Sociedade Empresária foi constituída em 15/06/2015, com a subscrição de 300.000 ações de valor nominal de R\$ 2,50 cada uma. A integralização de parte do capital, nessa mesma data se deu da seguinte forma: 15% representado por uma máquina; 25% em moeda corrente e 15% por um conjunto de lojas. Considerando apenas as informações apresentadas anteriormente é correto afirmar que:

- A) O Passivo Exigível é de R\$ 412.500,00.
- B) O Patrimônio Líquido é de R\$ 750.000,00.
- C) O Capital a Integralizar é de R\$ 337.500,00.
- D) O Capital Integralizado é de R\$ 187.500,00.

246.(Consulplan/Exame CFC/2019.2) A Sociedade Empresária criada em janeiro de 2018, quando iniciou suas atividades, apresentou ao final do ano as seguintes contas com seus respectivos saldos na sua contabilidade, após destinação do resultado apurado.

Bancos conta Movimento	R\$ 8.000,00
Títulos a Pagar	R\$ 21.500,00
Imóveis de Uso	R\$ 35.000,00
Ações em Tesouraria	R\$ 3.000,00
Fornecedores	R\$ 26.000,00
Mercadorias para Revenda	R\$ 34.000,00
Marcas e Patentes	R\$ 8.500,00
Capital Subscrito	R\$ 50.000,00
Adiantamento a Fornecedores	R\$ 6.000,00
Veículos de Uso	R\$ 8.000,00
Investimentos em Coligadas	R\$ 5.000,00
Reserva Legal	R\$ 2.500,00
Adiantamento Recebido de Clientes	R\$ 6.000,00
Depreciação Acumulada de Imóveis	R\$ 1.600,00
Títulos a Receber	R\$ 9.000,00
Capital a Integralizar	R\$ 8.000,00
Salários a Pagar	R\$ 5.020,00
Propriedades para Investimentos	R\$ 14.000,00
Impostos a Recolher	R\$ 3.820,00
Dividendos a Pagar	R\$ 4.300,00
Reserva Estatutária	R\$ 2.100,00
Depreciação Acumulada de Veículos	R\$ 1.200,00
Clientes	R\$ 16.540,00
Empréstimo Bancário	R\$ 25.000,00

A partir dos dados apresentados ao final do ano de 2018, o valor total do Ativo Não Circulante Imobilizado é de:

E-BOOK 800 QUESTÕES ATUALIZADAS EXAME CFC
CFC DE A A Z

- A) R\$ 40.200,00
- B) R\$ 53.700,00
- C) R\$ 54.200,00
- D) R\$ 67.700,00

247.(Consulplan/Exame CFC/2019.2) Em 31/12/2018, a Sociedade Empresária apresentou, após apuração e distribuição de seus resultados, as seguintes informações contábeis de algumas contas e seus respectivos saldos:

Contas	Saldos
Duplicatas a Receber	R\$ 180.000,00
Títulos a Pagar	R\$ 90.000,00
Imobilizado e Intangível	R\$ 325.000,00
Reserva de Ágio na Emissão de Ações	R\$ 85.000,00
Estoque de Mercadorias	R\$ 235.000,00
Fornecedores	R\$ 85.000,00
IRPJ a Compensar	R\$ 82.500,00
Reserva Legal	R\$ 80.500,00
Reserva Estatutária	R\$ 145.000,00

(Considere que a listagem de contas e saldos não está completa e que o saldo da conta Capital Subscrito não foi informado.)

Baseando-se apenas nas informações apresentadas, o saldo da conta Capital Subscrito e o valor total do Patrimônio Líquido são, respectivamente:

- A) R\$ 822.500,00 e R\$ 647.500,00
- B) R\$ 337.000,00 e R\$ 822.500,00
- C) R\$ 337.000,00 e R\$ 647.500,00
- D) R\$ 485.500,00 e R\$ 647.500,00

248.(Consulplan/Exame CFC/2019.2) A Sociedade Empresária adquiriu, a prazo, mercadorias para revenda pelo valor de R\$ 300.000,00, com incidência de ICMS de R\$ 51.000,00 incluído na NF. Adicionalmente, pagou, à vista, R\$ 5.000,00 a título de frete para transporte das mercadorias, sem incidência de ICMS.

Tendo como referência apenas essas informações apresentadas, o lançamento contábil que melhor registra essa operação é:

A)

DÉBITO Mercadorias para Revenda – R\$ 254.000,00
DÉBITO ICMS a Recuperar R\$ 51.000,00
CRÉDITO Fornecedores R\$ 249.000,00
CRÉDITO Caixa R\$ 5.000,00

B)

DÉBITO Mercadorias para Revenda – R\$ 254.000,00
DÉBITO ICMS a Recuperar R\$ 51.000,00
DÉBITO Fretes e Carretos – Despesa Administrativa R\$ 5.000,00
CRÉDITO Fornecedores R\$ 300.000,00
CRÉDITO Caixa R\$ 5.000,00

C)

DÉBITO Mercadorias para Revenda – R\$ 254.000,00
DÉBITO ICMS a Recuperar R\$ 51.000,00

E-BOOK 800 QUESTÕES ATUALIZADAS EXAME CFC
CFC DE A A Z

CRÉDITO Fornecedores R\$ 300.000,00
CRÉDITO Caixa R\$ 5.000,00
D)

DÉBITO Mercadorias para Revenda – R\$ 249.000,00
DÉBITO ICMS – Despesas Tributárias R\$ 51.000,00
CRÉDITO Caixa R\$ 5.000,00
CRÉDITO Fornecedores R\$ 254.000,00

249.(Consulplan/Exame CFC/2019.2) Luca Pacioli publicou em Veneza a Summa de Arithmetica, geometria, proportioni et proportionalità, em 1494, texto no qual se distingue, para a história da Contabilidade, o Tractatus de computis et screipturis; talvez a primeira exposição sistemática e completa do Método das Partidas Dobradas. (SCHMIDT, 2008.) Em relação ao Método das Partidas Dobradas, assinale a afirmativa INCORRETA.

- A) Método segundo o qual para cada registro contábil de débito deve haver, em contrapartida, registro de crédito de igual valor.
- B) Método aceito universalmente pela contabilidade; tem como princípio fundamental que para cada aplicação de recursos corresponde uma fonte de recursos de igual valor.
- C) Método menos utilizado pela contabilidade, sendo o Método das Partidas Simples universalmente aceito devido a seu princípio de que o total de débitos tem que ser diferente do total de créditos.
- D) Método pelo qual se registra por meio de lançamentos a débito ou a crédito em uma ou mais contas as alterações ocorridas no patrimônio de uma entidade, permitindo que ele permaneça equilibrado.

250.(Consulplan/Exame CFC/2019.2) A Sociedade Empresária apresentou em 31/12/2018 os seguintes dados de transações realizadas no período:

Dados	Valores
Despesas Bancárias	R\$ 6.800,00
Estoque Inicial de Mercadorias para Revenda	R\$ 35.500,00
Juros Recebidos de Clientes	R\$ 4.680,00
Receita de Aplicação Financeira	R\$ 8.420,00
Compras Líquidas de Mercadorias no Período	R\$ 145.000,00
Despesas de Salários e Encargos Sociais	R\$ 14.500,00
Receita com Vendas de Mercadorias – Valor Total da NF	R\$ 286.400,00
ICMS a Recolher	R\$ 24.038,00
ICMS Recuperável – Destacado na NF de Compras	R\$ 24.650,00
ICMS sobre Vendas – Destacado na NF de Vendas	R\$ 48.688,00
Outras Despesas Administrativas	R\$ 2.800,00
Estoque Final de Mercadorias para Revenda	R\$ 24.600,00
Comissões Sobre Vendas	R\$ 4.296,00

A partir dos dados apresentados, a Sociedade Empresária apurou o seguinte resultado:

- A) Lucro Bruto no valor de R\$ 237.712,00.
- B) Receita Líquida de Vendas de R\$ 81.812,00.
- C) Lucro Antes dos Tributos sobre o Lucro de R\$ 66.516,00.
- D) Lucro Antes das Despesas e Receitas Financeiras de R\$ 53.416,00.

E-BOOK 800 QUESTÕES ATUALIZADAS EXAME CFC
CFC DE A A Z

251.(Consulplan/Exame CFC/2019.2) As informações correspondem à Companhia A e ocorreram no exercício social de 20X1 (de 01/01/20X1 a 31/12/20X1):

- Compra de Imobilizado à vista no valor de R\$ 300.000,00;
- Pagamento, em dinheiro, de R\$ 40.000,00 a fornecedores, com a consequente baixa de uma obrigação que existia em seu Passivo Circulante;
- Vendas de mercadorias que geraram R\$ 1.166.048,00 de Receita Líquida e R\$ 849.225,00 de Custo dos Produtos Vendidos;
- Reconhecimento de Despesas de Vendas, Gerais e Administrativas no valor de R\$ 205.347,00; e,
- Reconhecimento de Receitas Financeiras no valor de R\$ 38.347,00.

Outras informações ocorridas no mesmo período:

- Estudos econômicos realizados no Ativo B mostraram evidências significativas de que o valor contábil deste ativo excedia seu valor recuperável em R\$ 10.000,00. A Companhia A reconheceu este valor como perda pela não recuperabilidade de ativos durante o ano de 20X1.

Considerando as informações apresentadas, assinale, a seguir, o “Resultado Antes dos Tributos sobre o Lucro” que deveria ser corretamente divulgado pela Companhia A na Demonstração do Resultado de encerramento do exercício social de 20X1.

- A) R\$ 101.476,00.
- B) R\$ 139.823,00.
- C) R\$ 149.823,00.
- D) R\$ 316.823,00.

252.(Consulplan/Exame CFC/2019.2) Uma sociedade empresária apresentava o seguinte quadro de participação societária: sócios Alfa – 25%; sócio Beta – 25%; sócio Delta – 40%; sócio Gama – 10%. Em setembro de 2019, os sócios Alfa, Beta e Delta decidiram excluir o sócio Gama da sociedade e, para demonstrar ao mesmo sua parte nos haveres, os demais sócios solicitaram ao contador que elaborasse o Balanço Patrimonial em 30 de setembro de 2019, que apresentou o Patrimônio Líquido com a seguinte composição: Capital Social – R\$ 300.000,00; Reservas de Lucros – R\$ 50.000,00; Prejuízos Acumulados – R\$ 60.000,00. O sócio Gama questionou judicialmente os valores e, para tanto, foi nomeado um perito contador pelo juiz para a elaboração do Balanço Especial. Examinando a documentação contábil, o perito constatou que: (a) em 31/12/2018 haviam obrigações e contingências que não haviam sido contabilizadas e geraram uma redução de R\$ 12.000,00 no Patrimônio Líquido; (b) até a data de levantamento do Balanço Especial havia um lucro apurado de R\$ 20.000,00.

Considerando as informações, os haveres do Gama em 30/09/2019 correspondem a:

- A) R\$ 29.000,00.
- B) R\$ 29.800,00.
- C) R\$ 32.200,00.
- D) R\$ 41.800,00.

E-BOOK 800 QUESTÕES ATUALIZADAS EXAME CFC
CFC DE A A Z

253.(Consulplan/Exame CFC/2019.2) Anualmente, nos quatro meses seguintes ao término do exercício social, a sociedade anônima realizará uma reunião, que terá como um de seus propósitos o exame, a discussão e a votação das demonstrações financeiras. A definição anterior está relacionada ao conceito de:

- A) Assembleia Geral Ordinária.
- B) Assembleia de Debenturistas.
- C) Assembleia Geral Extraordinária.
- D) Assembleia de Constituição da Sociedade.

254.(Consulplan/Exame CFC/2019.2) Os registros e lançamentos contábeis realizados na Contabilidade de uma Sociedade Empresária provocam alterações e modificações nos principais grupos de contas do Patrimônio. A partir de algumas transações e operações ocorridas no Patrimônio no mês de abril de 2018, marque V para as afirmativas verdadeiras e F para as falsas.

() O pagamento de uma despesa de salários de empregados do mês anterior, no dia 05 do mês seguinte, diminui o Ativo e o Passivo Exigível e não gera nenhuma mudança no Patrimônio Líquido.

() A compra de ações da própria empresa, à vista, diminui o Ativo, não afeta o Passivo Exigível e aumenta o Patrimônio Líquido.

() A compra a prazo de um Imobilizado altera o Ativo, altera o Passivo Exigível e aumenta o Patrimônio Líquido.

A sequência está correta em:

- A) F, F, V.
- B) F, V, F.
- C) V, F, F.
- D) V, V, F.

255.(Consulplan/Exame CFC/2019.2) Uma sociedade empresária apresentou as seguintes informações sobre o exercício social de 2018: incorreu em despesas no valor de R\$ 80.000,00 das quais R\$ 25.000,00 foram pagas no exercício e R\$ 55.000,00 serão pagas no exercício seguinte; obteve receitas no valor de R\$ 95.000,00 das quais R\$ 50.000,00 foram a prazo e serão recebidas no exercício seguinte e R\$ 45.000,00 foram recebidas no exercício.

Considerando o disposto na Lei nº 6.404/76, que trata da escrituração contábil e a NBC TG – Estrutura conceitual para elaboração e divulgação de relatório contábil-financeiro, o resultado do exercício deverá apresentar o valor de:

- A) R\$ 5.000,00.
- B) R\$ 15.000,00.
- C) R\$ 20.000,00.
- D) R\$ 40.000,00.

256.(Consulplan/Exame CFC/2018.2) Uma empresa comercial comprou 100 unidades da mercadoria “X” por um valor total de R\$ 8.000,00 em 01/08/X1. Em 15/08/X1 vendeu 50 unidades dessa mercadoria pelo valor R\$ 100,00 cada. Em 20/08/X1 adquiriu mais 50 unidades da mesma mercadoria pelo valor unitário de R\$ 90,00. Sabendo-se que a empresa utiliza o método PEPS para controle de seus estoques e que os valores estão todos já livres de impostos recuperáveis, o valor do CMV apurado no dia 31/08/X1 foi de:

- A) R\$ 4.000,00.
- B) R\$ 5.000,00.

E-BOOK 800 QUESTÕES ATUALIZADAS EXAME CFC
CFC DE A A Z

- C) R\$ 8.500,00.
- D) R\$ 12.500,00.

257.(Consulplan/Exame CFC/2018.2) Uma loja vendia um único modelo de bola. Em 01 de janeiro de 2018, o estoque da loja era formado por 100 unidades de bolas, sendo que o custo unitário era de R\$ 50,00. Além disso, o preço de venda da bola era de R\$ 80,00.

- No mês de janeiro 10 unidades de bolas foram vendidas a R\$ 80,00.
- Em fevereiro, o preço diminuiu para R\$ 60,00 e 15 unidades de bolas foram vendidas.
- Em março, o preço diminuiu para R\$ 40,00 e 30 unidades de bolas foram vendidas.
- Em abril, o preço passou para R\$ 60,00 e 20 unidades de bolas foram vendidas.
- Já em maio e em junho, o preço era de R\$ 65,00 e 18 unidades de bolas foram vendidas no total.

Com base nas informações anteriores e na NBC TG 16 (R2) – Estoques, assinale o valor do Lucro Antes do Imposto de Renda e Contribuição Social (LAIRCS) da loja no primeiro semestre de 2018, considerando que não houve outras transações.

- A) R\$ 620,00.
- B) R\$ 920,00.
- C) R\$ 1.550,00.
- D) R\$ 5.270,00.

258.(FBC/Exame CFC/2017.1) Uma Sociedade Empresária utiliza o Inventário Permanente para controlar seus estoques e apresentou o seguinte movimento, no mês de fevereiro de 2017, de Estoques de Mercadorias para Revenda:

Dia	Operação
6	Compra de 80 unidades a R\$400,00 cada uma
13	Compra de 120 unidades a R\$440,00 cada uma
20	Venda de 180 unidades por R\$800,00 cada uma
27	Compra de 100 unidades a R\$480,00 cada uma

A Sociedade Empresária adota como base para mensuração do estoque o critério Primeiro a Entrar Primeiro a Sair – PEPS.

Considerando-se apenas as informações apresentadas e de acordo com a NBC TG 16 (R1) – ESTOQUES, e desconsiderando-se os tributos incidentes sobre compras e vendas, o valor do Estoque de Mercadorias para Revenda, no final do mês de fevereiro de 2017, é de:

- A) R\$48.000,00.
- B) R\$56.800,00.
- C) R\$76.000,00.
- D) R\$132.800,00.

E-BOOK 800 QUESTÕES ATUALIZADAS EXAME CFC
CFC DE A A Z

259.(FBC/Exame CFC/2017.1) Uma Sociedade Empresária apresentava, em 31.12.2016, as seguintes informações a respeito de seu estoque de mercadorias:

Tipo de Mercadoria	Estoque Mensurado a Custo de Aquisição	Preço de Venda Estimado	Despesas Necessárias para Concretizar a Venda
Tipo 1	R\$10.000,00	R\$16.000,00	R\$4.000,00
Tipo 2	R\$22.000,00	R\$20.000,00	R\$5.000,00
Tipo 3	R\$16.000,00	R\$24.000,00	R\$6.000,00
TOTAL	R\$48.000,00	R\$60.000,00	R\$15.000,00

Até 31.12.2016, não haviam sido registrados ajustes para redução ao valor realizável líquido ou ajustes a valor presente nos Estoques.

Os tipos de mercadorias apresentados são avaliados separadamente.

Considerando-se apenas os dados informados e de acordo com a NBC TG 16 (R1) – ESTOQUES, o saldo da conta de Estoques, em 31.12.2016, foi de:

- A) R\$41.000,00.
- B) R\$45.000,00.
- C) R\$46.000,00.
- D) R\$48.000,00.

260.(FBC/Exame CFC/2017.1) Uma Sociedade Empresária comercializa equipamentos de informática.

Em 31.12.2016, apurou saldo da conta de Mercadorias para Revenda no valor de R\$100.000,00, formado por 50 notebooks. Até então, o preço de venda praticado pela Sociedade Empresária era de R\$3.000,00 a unidade.

Diante do encalhe do estoque desse modelo de notebook, a Sociedade Empresária realizou uma pesquisa de mercado e identificou que seus concorrentes estavam vendendo o mesmo notebook por R\$1.500,00 a unidade e, imediatamente, reduziu seu preço de venda para esse valor.

Os vendedores da Sociedade Empresária recebem 10% de comissão sobre as vendas.

Na mesma data, o Fornecedor dos notebooks para a Sociedade Empresária foi consultado e informou que estava comercializando o mesmo modelo de notebook por R\$800,00 cada um, no atacado.

Considerando-se apenas as informações apresentadas e de acordo com a NBC TG 16 (R1) – ESTOQUES, a Sociedade Empresária apresenta valor contábil do Estoque, em 31.12.2016, de:

- A) R\$40.000,00, pois deve-se reconhecer perda de R\$60.000,00 devido ao valor praticado atualmente pelo fornecedor.
- B) R\$67.500,00, pois deve-se reconhecer perda de R\$32.500,00, considerando-se o valor realizável líquido.
- C) R\$135.000,00, pois deve-se considerar o preço de venda atualmente praticado, líquido das comissões sobre vendas.
- D) R\$100.000,00, pois deve-se considerar o custo de aquisição dos 50 notebooks praticado pelos fornecedores.

E-BOOK 800 QUESTÕES ATUALIZADAS EXAME CFC
CFC DE A A Z

261.(FBC/Exame CFC/2017.1) De acordo com a NBC TG 16 (R1) – ESTOQUES, estoques compreendem ativos mantidos para venda no curso normal dos negócios; em processo de produção para venda; ou na forma de materiais ou suprimentos a serem consumidos ou transformados no processo de produção ou na prestação de serviços.

Assinale a opção em que NÃO constam exemplos de Estoque.

- A) produtos acabados e produtos em processo de produção pela entidade.
- B) custos de mercadorias vendidas, veículos de uso e software de uso.
- C) matérias-primas e materiais que aguardam utilização no processo de produção, tais como embalagens e material de consumo.
- D) mercadorias compradas por um varejista para revenda ou terrenos e outros imóveis para revenda.

262.(FBC/ Exame CFC/ 2017.1) De acordo com a NBC TG 16 (R1) – ESTOQUES, após o reconhecimento inicial, os Estoques devem ser mensurados pelo:

- A) custo de reposição futura ou preço bruto de venda, dos dois o maior.
- B) custo de reposição futura ou preço bruto de venda, dos dois o menor.
- C) valor de custo ou pelo valor realizável líquido, dos dois o maior.
- D) valor de custo ou pelo valor realizável líquido, dos dois o menor.

263.(FBC/Exame CFC/2017.2) Uma Sociedade Empresária adquiriu, à vista, mercadorias para revenda. O valor total da Nota Fiscal, emitida pelo fornecedor, foi de R\$200.000,00. Neste valor estão incluídos R\$34.000,00 referentes a ICMS a recuperar.

Adicionalmente, pagou R\$1.500,00, referentes ao transporte das mercadorias até o seu estabelecimento, sem incidência de ICMS na transação de frete.

Considerando-se apenas as informações apresentadas e de acordo com a NBC TG 16 (R1) – ESTOQUES, o lançamento contábil que representa adequadamente o reconhecimento da transação é:

A)

DÉBITO	Mercadorias para Revenda – Estoque	R\$167.500,00
DÉBITO	ICMS a Recuperar	R\$34.000,00
CRÉDITO	Caixa	R\$201.500,00

B)

DÉBITO	Mercadorias para Revenda – Estoque	R\$200.000,00
DÉBITO	ICMS a Recuperar	R\$34.000,00
DÉBITO	Fretes e Carretos – Despesa Administrativa	R\$1.500,00
CRÉDITO	Caixa	R\$201.500,00
CRÉDITO	ICMS a Recolher	R\$34.000,00

C)

DÉBITO	Mercadorias para Revenda – Estoque	R\$166.000,00
DÉBITO	ICMS a Recuperar	R\$34.000,00
DÉBITO	Fretes e Carretos – Despesa Administrativa	R\$1.500,00
CRÉDITO	Caixa	R\$201.500,00

D)

DÉBITO	Mercadorias para Revenda – Estoque	R\$167.500,00
DÉBITO	ICMS – Despesas Tributárias	R\$34.000,00

E-BOOK 800 QUESTÕES ATUALIZADAS EXAME CFC
CFC DE A A Z

DÉBITO	Fretes e Carretos – Despesa Administrativa	R\$1.500,00
CRÉDITO	Caixa	R\$203.000,00

264.(FBC/Exame CFC/2017.2) Assinale, entre as opções a seguir, aquela que apresenta a CORRETA relação entre o tipo de ativo e o exemplo de item a ser considerado na mensuração inicial como componente do seu custo.

- A) Ativo Imobilizado: custos incorridos na introdução de novo produto ou serviço no mercado, incluindo propaganda e atividades promocionais.
- B) Ativo Intangível: honorários profissionais diretamente relacionados para que o ativo fique em condições operacionais.
- C) Estoque: despesas de comercialização, incluindo a venda e a entrega dos bens e serviços aos clientes.
- D) Propriedade para Investimento: perdas operacionais incorridas antes de a propriedade para investimento ter atingido o nível de ocupação previsto.

265.(FBC/Exame CFC/2017.2) De acordo com a NBC TG 16 (R1) – ESTOQUES, o Valor Realizável Líquido é um parâmetro para a mensuração subsequente desse grupo de ativos.

O Valor Realizável Líquido de um estoque de Produtos em Elaboração é apurado pelo modelo apresentado a seguir:

Preço de venda estimado no curso normal dos negócios
(-)
(-) <u>Gastos estimados necessários para se concretizar a venda</u>
= Valor realizável líquido

Assinale a opção que contém a descrição CORRETA do componente da linha pontilhada, omitido no modelo apresentado.

- A) Custos de ociosidade.
- B) Custos de oportunidade.
- C) Custos estimados para reinvestimento.
- D) Custos estimados para sua conclusão.

266.(FBC/Exame CFC/2016.1) Uma Sociedade Empresária apresentava para a Mercadoria A a seguinte Ficha de Controle de Estoques, referente ao período de 1° a 28 de janeiro de 2016:

Ficha de Controle de Estoque da Mercadoria A

Data	Histórico	Entradas			Saídas			Saldo		
		Qtd. (unid)	Custo Unitário (R\$)	Total (R\$)	Qtd. (unid)	Custo Unitário (R\$)	Total (R\$)	Qtd. (unid)	Custo Unitário (R\$)	Total (R\$)
1°.1	Saldo inicial							20	150,00	3.000,00
7.1	Aquisição	200	161,00	32.200,00				220	160,00	35.200,00
14.1	Venda				120	160,00	19.200,00	100	160,00	16.000,00
20.1	Aquisição	500	166,00	83.000,00				600	165,00	99.000,00
26.1	Venda				100	165,00	16.500,00	500	165,00	82.500,00
28.1	Aquisição	200	168,50	33.700,00				700	166,00	116.200,00

E-BOOK 800 QUESTÕES ATUALIZADAS EXAME CFC
CFC DE A A Z

A Sociedade Empresária utiliza a Média Ponderada Móvel como critério de mensuração de estoques.

No dia 30 de janeiro, um cliente devolveu 10 unidades da Mercadoria A que haviam sido vendidas no dia 26 de janeiro de 2016.

Com base nos dados informados e desconsiderando-se a incidência de impostos, as unidades devolvidas serão acrescidas ao Estoque de Mercadorias ao custo unitário de:

- A) R\$150,00.
- B) R\$165,00.
- C) R\$166,00.
- D) R\$168,50.

267.(FBC/Exame CFC/2016.1) Em fevereiro de 2016, uma Sociedade Empresária apresentava os seguintes dados a respeito de suas operações com mercadorias.

Data	Operações
2.2.16	Estoque inicial de mercadorias: 80 unidades ao custo unitário de R\$20,00.
10.2.16	Compra de mercadorias: 170 unidades ao preço total de R\$6.000,00, nesse valor incluído o ICMS recuperável de 15%.
20.2.16	Venda de mercadorias: 200 unidades pelo preço total de R\$8.000,00, com incidência de ICMS de 15%.
28.2.16	Compra de mercadorias: 50 unidades ao preço total de R\$3.000,00, nesse valor incluído o ICMS recuperável de 15%.

A empresa utiliza Registro de Inventário Permanente. O estoque de mercadorias é avaliado pela Média Ponderada Móvel.

Com base nos dados informados, o valor do Custo das Mercadorias Vendidas no período é de:

- A) R\$1.340,00.
- B) R\$2.290,00.
- C) R\$3.890,00.
- D) R\$5.360,00.

268.(FBC/Exame CFC/2016.1) Uma Sociedade Empresária comercial realizou aquisição de mercadorias para revenda.

Em seus registros constam os seguintes dados relacionados aos itens adquiridos:

Descrição	Valor
Fretes sobre a compra das mercadorias	R\$400,00
Gastos com divulgação	R\$100,00
Gastos estimados necessários para se concretizar a venda	R\$300,00
Preço de venda	R\$1.600,00
Tributos adicionais decorrentes da aquisição das mercadorias, não recuperáveis e não incluídos no valor de aquisição	R\$200,00
Tributos recuperáveis incluídos no valor de aquisição das mercadorias	R\$170,00

E-BOOK 800 QUESTÕES ATUALIZADAS EXAME CFC
CFC DE A A Z

Valor de aquisição das mercadorias

R\$1.000,00

De acordo com a NBC TG 16 (R1) – Estoques, o custo de aquisição dessas mercadorias é de:

- A) R\$1.300,00.
- B) R\$1.430,00.
- C) R\$1.530,00.
- D) R\$1.600,00.

269.(FBC/Exame CFC/2016.1) De acordo com a NBC TG 16 (R1) – Estoques, julgue os itens quanto à inclusão no custo dos estoques e, em seguida, assinale a alternativa CORRETA.

- I. Despesas administrativas que não contribuem para trazer o estoque ao seu local e condição atuais.
- II. Despesas de comercialização, incluindo a venda e a entrega dos bens e serviços aos clientes.
- III. O preço de compra, os impostos de importação e outros tributos não recuperáveis.
- IV. Os custos de transporte, seguro, manuseio e outros diretamente atribuíveis à aquisição de produtos acabados, materiais e serviços.
- V. Valor anormal de desperdício de materiais, mão-de-obra ou outros insumos de produção.

NÃO estão incluídos no custo dos estoques, porém são reconhecidos no resultado do período os itens:

- A) II, IV e V, apenas.
- B) II, III e IV, apenas.
- C) I, III e IV, apenas.
- D) I, II e V, apenas.

270.(FBC/Exame CFC/2016.2) Uma Sociedade Empresária adquiriu, a prazo, mercadorias para revenda pelo valor total de R\$25.000,00. Nesse valor, estão incluídos R\$4.250,00 relativos a ICMS Recuperável. O transporte das mercadorias, no valor de R\$2.000,00, foi pago pela empresa vendedora, sem reembolso pela adquirente.

A Sociedade Empresária apura PIS e Cofins pelo Regime de Incidência Não Cumulativo.

Considerando-se o disposto na NBC TG 16 (R1) – Estoques, e que as alíquotas a serem utilizadas para cálculo do valor recuperável de PIS e Cofins no Regime de Incidência Não Cumulativo são, respectivamente, 1,65% e 7,6%, o Custo de Aquisição das mercadorias é de:

- A) R\$18.437,50.
- B) R\$18.830,62.
- C) R\$20.437,50.
- D) R\$20.830,62.

271.(FBC/Exame CFC/2016.2) De acordo com a NBC TG 16 (R1) – ESTOQUES, na determinação do Valor Realizável Líquido, o valor estimado das comissões da equipe de vendas necessárias para se concretizar a venda dos itens estoques deve ser tratado como:

- A) adição ao Custo.
- B) não relacionada ao Valor Realizável Líquido.
- C) redução do Custo.
- D) redução do Valor Realizável Líquido.

E-BOOK 800 QUESTÕES ATUALIZADAS EXAME CFC
CFC DE A A Z

272.(FBC/Exame CFC/2015.1) Uma Sociedade Empresária adquiriu mercadorias para revenda, com as seguintes informações:

Informações	Valor Total
Preço das mercadorias adquiridas para revenda	R\$25.000,00
PIS e Cofins recuperáveis	R\$2.312,50
ICMS de 17% incluído no preço das mercadorias	R\$4.250,00

A empresa está sujeita à não cumulatividade do PIS e da Cofins e, ainda, tem direito ao crédito tributário referente ao ICMS pago na aquisição das mercadorias.

Conforme a NBC TG 16 (R1) – Estoques, o custo de aquisição total a ser reconhecido no estoque, referente a essa transação, é de:

- A) R\$18.437,50.
- B) R\$20.750,00.
- C) R\$25.000,00.
- D) R\$31.562,50.

273.(FBC/Exame CFC/2015.1) De acordo com as definições constantes na NBC TG 16 (R1) – Estoques, julgue os itens abaixo como Verdadeiros (V) ou Falsos (F) e, em seguida, assinale a opção CORRETA.

I. Os estoques são ativos mantidos para venda no curso normal dos negócios, em processo de produção para venda ou na forma de materiais ou suprimentos a serem consumidos ou transformados no processo de produção ou na prestação de serviços.

II. Valor Realizável Líquido do Estoque é o preço de venda estimado no curso normal dos negócios deduzido dos custos estimados para sua conclusão e dos gastos estimados necessários para se concretizar a venda.

III. Valor Justo é o preço que seria recebido pela venda de um ativo ou que seria pago pela transferência de um passivo em uma transação não forçada entre participantes do mercado na data da mensuração.

A sequência CORRETA é:

- A) F, F, V.
- B) F, V, F.
- C) V, F, V.
- D) V, V, V.

274.(FBC/Exame CFC/2015.2) Um posto de combustível comercializa, por mês, aproximadamente 100.000 litros de etanol. Em determinado momento, constatou um índice de evaporação de 0,5% desse produto. O Conselho Nacional do Petróleo considera normal um índice de até 0,6% de evaporação.

Segundo a NBC TG 16 (R1) – Estoques, o valor decorrente da evaporação é considerado:

- A) um desperdício e não pode ser contabilizado, exceto por determinação judicial.
- B) um passivo a ser reembolsado pelo fornecedor, visto que a evaporação é conhecida até pelo Código Tributário Nacional.
- C) uma perda de operações descontinuadas, e só pode ser contabilizada no período em que for formalmente confirmada a evaporação, por meio de medição.

E-BOOK 800 QUESTÕES ATUALIZADAS EXAME CFC
CFC DE A A Z

D) uma redução no resultado do período, visto que a evaporação é considerada normal e deve ser baixada do estoque periodicamente

275.(FBC/Exame CFC/2015.2) Uma Sociedade Empresária importou mercadoria por um valor equivalente a R\$21.400,00. Foram gastos mais R\$2.421,00 com seguro e tarifas aduaneiras. Além dos valores citados, a Sociedade Empresária incorreu nos seguintes tributos, dos quais apenas o Imposto de Importação não é recuperável:

Tributo	Valor
Imposto de Importação	R\$8.337,35
ICMS	R\$7.595,12
PIS	R\$393,05
Cofins	R\$2.048,61
Total dos Tributos	R\$18.374,13

Considerando-se os dados informados, o custo de aquisição das mercadorias é igual a:

- A) R\$29.737,35.
- B) R\$31.416,12.
- C) R\$32.158,35.
- D) R\$42.195,13.

276. (Consulplan/Exame CFC/2019.2) Uma Sociedade Empresária de comércio varejista apresentou nos meses de janeiro a março de 2018 as seguintes movimentações de compras, vendas e devoluções de um certo produto em seu estoque:

- 01 – O saldo em estoque desse produto em 31/12/2017 era 250 unidades a R\$ 3,00 cada.
- 02 – Em 10 de janeiro foram vendidas 80 unidades pelo valor de R\$ 416,00.
- 03 – Em 15 de janeiro foram vendidas 100 unidades pelo valor de R\$ 480,00.
- 04 – Em 28 de janeiro foram compradas 300 unidades a R\$ 4,48 cada.
- 05 – Em 10 de fevereiro foram vendidas 150 unidades pelo valor total de R\$ 750,00.

(Não considere tributos incidentes nas operações.)

Considere que a Sociedade Empresária adota o método da Média Ponderada Móvel, para controle e avaliação do estoque de seus produtos, em 28 de fevereiro de 2018. Em relação a esse produto, é correto afirmar que o valor total em estoque, o somatório do CMV e o somatório da receita bruta são, respectivamente:

- A) R\$ 660,00; R\$ 924,00; e, R\$ 1.170,00.
- B) R\$ 924,00; R\$ 990,00; e, R\$ 1.646,00.
- C) R\$ 1.170,00; R\$ 924,00; e, R\$ 1.646,00.
- D) R\$ 924,00; R\$ 1.170,00; e, R\$ 1.646,00.

277.(FBC/Exame CFC/2014.1) De acordo com a NBC TG 16(R1) – Estoques, os estoques devem ser mensurados:

- A) Pelo valor de compra ou pelo valor justo, dos dois o menor.
- B) Pelo valor de compra ou pelo valor realizável líquido, dos dois o maior.
- C) Pelo valor de custo ou pelo valor justo, dos dois o maior.
- D) Pelo valor de custo ou pelo valor realizável líquido, dos dois o menor.

E-BOOK 800 QUESTÕES ATUALIZADAS EXAME CFC
CFC DE A A Z

278.(FBC/Exame CFC/2014.2) De acordo com as Normas Brasileiras de Contabilidade, relacione os critérios de mensuração apresentados na primeira coluna com suas respectivas contas, apresentadas na segunda coluna, e, em seguida, assinale a opção CORRETA.

- (1) Item avaliado pelo Método de Custo ou pelo Método de Reavaliação, quando este for permitido por lei.
(2) Item avaliado pelo Valor de Custo ou pelo Valor Realizável Líquido, dos dois o menor.

- () Estoque de Mercadorias para Revenda
() Imóveis de Uso
() Marcas e Patentes

A sequência CORRETA é:

- A) 1,2,2.
B) 1,1,2.
C) 2,2,1.
D) 2,1,1.

279.(Consulplan/Exame CFC/2019.2) Um ente público apresentou as seguintes informações no seu Balanço Orçamentário, referente ao exercício financeiro do ano X1:

Previsão Inicial	R\$ 10.200.000,00
Previsão Atualizada	R\$ 10.210.000,00
Receita Realizada	R\$ 10.100.000,00
Dotação Inicial	R\$ 10.200.000,00
Dotação Atualizada	R\$ 10.210.000,00
Despesa Empenhada	R\$ 10.150.000,00
Despesa Liquidada	R\$ 10.090.000,00
Despesa Paga	R\$ 10.000.000,00
Saldo de Exercícios Anteriores	R\$ 5.000.000,00

Com base nessas informações, sabe-se que esse Balanço Orçamentário apresentará um superávit ou um déficit; no exercício financeiro de X1 é correto afirmar que foi apresentado um:

- A) Déficit de R\$ 50.000,00.
B) Déficit de R\$ 110.000,00.
C) Superávit de R\$ 10.000,00.
D) Superávit de R\$ 110.000,00.

280.(Consulplan/Exame CFC/2018.1) O departamento contábil da Companhia Alfa apresentou as seguintes transações com mercadorias ao longo do mês de abril de 2018:

Dia 10: Compra de mercadorias para revenda à vista ao valor de R\$ 10.000,00. Além desse valor, foi pago R\$ 500,00, em dinheiro, referente ao frete cobrado para que a transportadora entregasse as mercadorias na Companhia Alfa.

Dia 16: Venda de mercadorias para revenda à vista ao valor de R\$ 7.000,00.

Dia 23: Devolução de 30% da venda realizada em 16/04. O cliente foi reembolsado em dinheiro no momento da devolução.

E-BOOK 800 QUESTÕES ATUALIZADAS EXAME CFC
CFC DE A A Z

Dia 30: Devolução de 50% da compra realizada em 10/04. A Companhia Alfa foi reembolsada em dinheiro no momento da devolução.

Nesse mesmo mês:

- o saldo inicial em caixa: R\$ 11.000,00;
- as despesas administrativas: R\$ 160,00;
- o estoque inicial de mercadorias para revenda: R\$ 12.000,00;
- o estoque final de mercadorias para revenda: R\$ 14.560,00;

Com base somente nas informações apresentadas e desconsiderando-se qualquer incidência de tributos, assinale o lucro líquido registrado em abril 2018.

- A) R\$ 460,00.
- B) R\$ 1.800,00.
- C) R\$ 2.560,00.
- D) R\$ 2.940,00.

281.(FBC/Exame CFC/2017.1) Uma Sociedade Empresária iniciou suas atividades em janeiro de 2017. Nesse mês, realizou as seguintes transações:

- Aquisição de mercadorias por R\$20.000,00. Neste valor está incluído Imposto sobre Circulação de Mercadorias e Serviços – ICMS recuperável, no valor de R\$3.400,00.
- Venda, por R\$25.000,00, de 50% das mercadorias adquiridas. Sobre a receita obtida na operação, há incidência apenas do ICMS na alíquota de 12%.

Considerando-se que essas foram as únicas transações efetuadas no mês, após o registro contábil de apuração do ICMS, a Sociedade Empresária apresentará:

- A) um saldo de ICMS a Recuperar no valor de R\$400,00.
- B) um saldo de ICMS a Recolher no valor de R\$1.300,00.
- C) um saldo de ICMS a Recolher no valor de R\$3.000,00.
- D) um saldo de ICMS a Recuperar no valor de R\$3.400,00.

282.(FBC/Exame CFC/2017.1) Uma Sociedade Empresária que possui um único estabelecimento apresentava, em 31.1.2017, após a apuração do Imposto sobre Circulação de Mercadorias – ICMS, um saldo de ICMS a Recuperar de R\$2.500,00.

Durante o mês de fevereiro, a Sociedade Empresária efetuou registros que totalizaram R\$27.000,00, a crédito de ICMS a Recolher pelas vendas de mercadorias, e de R\$21.600,00, a débito de ICMS a Recuperar pela compra de mercadorias.

Considerando-se apenas as informações apresentadas, o registro contábil relativo à apuração do ICMS no mês de fevereiro de 2017 será:

- A) R\$21.600,00, a débito da conta de ICMS a Recuperar e a crédito de ICMS a Recolher.
- B) R\$24.100,00, a débito da conta de ICMS a Recolher e a crédito de ICMS a Recuperar.
- C) R\$24.100,00, a débito da conta de ICMS a Recuperar e a crédito de ICMS a Recolher.
- D) R\$27.000,00, a débito da conta de ICMS a Recolher e a crédito de ICMS a Recuperar.

E-BOOK 800 QUESTÕES ATUALIZADAS EXAME CFC
CFC DE A A Z

283.(FBC/Exame CFC/2017.2) Uma Sociedade Empresária, com um único estabelecimento, apresentou um saldo final de R\$1.200,00 de ICMS a Recuperar, em julho de 2017.

Em agosto de 2017, realizou as seguintes transações:

- ✓ Aquisição de mercadorias por R\$80.000,00. Neste valor está incluído Imposto sobre Circulação de Mercadorias e Serviços – ICMS recuperável no valor de R\$9.600,00.
- ✓ Devolução de 10% das mercadorias adquiridas no mês de agosto de 2017.
- ✓ Venda, por R\$50.000,00, de 50% das mercadorias adquiridas. Sobre o valor da venda, incide ICMS à alíquota de 12%.

Considerando-se que estas foram as únicas transações efetuadas no mês, após o registro contábil de apuração do ICMS, em 31.8.2017, a Sociedade Empresária apresentará um saldo de ICMS a Recuperar no valor de:

- A) R\$3.600,00.
- B) R\$3.840,00.
- C) R\$4.800,00.
- D) R\$5.760,00.

284.(FBC/Exame CFC/2016.1) Uma Sociedade Empresária realizou as seguintes transações em janeiro de 2016:

- Aquisição de mercadorias para revenda, para pagamento em 20.2.2016, por R\$180.000,00. Nesse valor estão incluídos: ICMS recuperável no valor de R\$21.600,00; PIS recuperável no valor de R\$2.970,00; e Cofins recuperável no valor de R\$13.680,00.
- Venda, à vista, de 50% das mercadorias adquiridas por R\$160.000,00, com entrega imediata. Tributos sobre a venda: ICMS de R\$19.200,00; PIS de R\$2.640,00; e Cofins de R\$12.160,00.

O Estoque de Mercadorias para Revenda no início do mês era igual a zero.

O resultado das transações dessa Sociedade Empresária, em janeiro de 2016, gerou um Lucro Bruto de:

- A) R\$89.125,00.
- B) R\$70.000,00.
- C) R\$55.125,00.
- D) R\$36.000,00.

285.(FBC/Exame CFC/2016.1) Uma Sociedade Empresária possui um único estabelecimento comercial.

Em 31.1.2016, apresentou os seguintes saldos no seu balancete mensal referentes a registros de ICMS incidentes sobre compras e sobre vendas:

Conta	Saldo	Natureza do Saldo
ICMS a Recuperar	R\$15.000,00	Devedor
ICMS a Recolher	R\$10.000,00	Credor

De acordo com as informações apresentadas, é CORRETO afirmar que o registro contábil a ser efetuado para apuração do ICMS é:

E-BOOK 800 QUESTÕES ATUALIZADAS EXAME CFC
CFC DE A A Z

A)

Débito:	ICMS a Recolher	R\$15.000,00
Crédito:	ICMS a Recuperar	R\$15.000,00

B)

Débito:	ICMS a Recolher	R\$10.000,00
Crédito:	Caixa	R\$10.000,00

C)

Débito:	ICMS a Recolher	R\$5.000,00
Crédito:	Caixa	R\$5.000,00

D)

Débito:	ICMS a Recolher	R\$10.000,00
Crédito:	ICMS a Recuperar	R\$10.000,00

286.(FBC/Exame CFC/2016.2) Uma Indústria estimou que no ano de 2017 irá comercializar 200.000 unidades de um único tipo de produto e, para fins de Planejamento Estratégico, necessita elaborar seu Orçamento de Vendas.

A área de Controladoria precisou apresentar, em 14.10.2016, o Orçamento de Vendas para o 1º. trimestre de 2017 e determinou as seguintes estimativas:

Mês	Previsão de Vendas
Janeiro	10% do volume anual
Fevereiro	5% do volume anual
Março	20% do volume anual

Para efeitos de projeção do Orçamento de Vendas, a área de Controladoria considerou as seguintes informações adicionais:

- ✓ Preço de venda unitário: R\$30,00
- ✓ Tributos incidentes sobre as vendas: 20%
- ✓ Previsão de devolução de vendas: 5% ao mês
- ✓ Os tributos serão calculados sobre as vendas e devoluções de vendas

Considerando-se apenas os dados apresentados e de acordo com o Orçamento de Vendas, a Receita Líquida prevista para o 1º. trimestre de 2017 é de:

- A) R\$2.100.000,00.
- B) R\$1.680.000,00.
- C) R\$1.596.000,00.
- D) R\$1.575.000,00.

E-BOOK 800 QUESTÕES ATUALIZADAS EXAME CFC
CFC DE A A Z

287.(FBC/Exame CFC/2015.1) Uma Sociedade Empresária apresentou os seguintes dados, extraídos de seu controle de estoque, referentes a uma mercadoria específica:

Data	Descrição	Quantidade	Valor Unitário
1º.12.2014	Saldo inicial	30.000 unidades	R\$1,40
2.12.2014	Compras	20.000 unidades	R\$1,50
31.12.2014	Saldo inicial	11.000 unidades	

O estoque é avaliado pela média ponderada fixa.

Com base nos dados informados, o Custo das Mercadorias Vendidas, no mês de dezembro, é de:

- A) R\$55.500,00.
- B) R\$56.050,00.
- C) R\$56.160,00.
- D) R\$56.600,00.

288.(FBC/Exame CFC/2015.2) Uma Sociedade Empresária apresenta os seguintes dados:

Custo de Aquisição dos produtos	R\$10,00
ICMS sobre a venda	18,00%
PIS sobre a venda	0,65%
Cofins sobre a venda	3,00%
Comissão sobre as vendas	5,00%
Margem líquida desejada	40,00%

Com base nos dados informados, o preço de venda mínimo do produto deve ser de, aproximadamente:

- A) R\$13,63.
- B) R\$18,18.
- C) R\$26,08.
- D) R\$29,99.

289.(FBC/Exame CFC/2014.1) Uma sociedade empresária apresentou seu balancete de verificação do primeiro semestre de 2013, do qual extraiu os saldos a seguir.

- Abatimentos Concedidos sobre Vendas de Mercadorias R\$600,00
- Descontos Incondicionais Obtidos sobre Compras de Mercadorias R\$300,00
- Compras Brutas de Mercadorias R\$9.000,00
- Impostos Recuperáveis sobre Compras de Mercadorias R\$2.100,00
- Devolução de Compras de Mercadorias R\$900,00
- Estoque de Mercadorias em 1º.1.2013 R\$3.000,00
- Estoque de Mercadorias em 30.6.2013 R\$1.200,00
- Fornecedores R\$9.300,00
- Receita com Vendas de Mercadorias R\$36.000,00

E-BOOK 800 QUESTÕES ATUALIZADAS EXAME CFC
CFC DE A A Z

- Vendas Canceladas do Período R\$1.200,00
-

Com base nos saldos informados, o Custo das Mercadorias Vendidas em 30.6.2013 é de:

- A) R\$9.600,00.
- B) R\$8.400,00.
- C) R\$7.800,00.
- D) R\$7.500,00.

290.(FBC/Exame CFC/2014.2) Uma Sociedade Empresária apresentou as seguintes informações relacionadas às operações com mercadorias:

Receita bruta com venda de mercadorias	R\$210.000,00
Seguro sobre mercadorias adquiridas no período	R\$300,00
Fretes sobre mercadorias adquiridas no período	R\$400,00
Estoque inicial de mercadorias	R\$35.000,00
Abatimentos sobre vendas	R\$1.500,00
Devolução de mercadorias adquiridas no período	R\$3.000,00
Custo das mercadorias vendidas	R\$140.000,00
Compras de mercadorias no período	R\$135.000,00

Considerando-se que o seguro e o frete sobre as mercadorias adquiridas no período foram pagos pela empresa compradora, e desconsiderando os efeitos tributários das operações, é CORRETO afirmar que o Estoque Final de Mercadorias é de:

- A) R\$24.800,00.
- B) R\$26.300,00.
- C) R\$27.400,00.
- D) R\$27.700,00.

291.(FBC/Exame CFC/2014.2) Uma Sociedade Empresária apresentou os dados abaixo:

Estoque Inicial de Mercadorias para Revenda	R\$13.000,00
Estoque Final de Mercadorias para Revenda	R\$4.000,00
Custo das Mercadorias Vendidas	R\$170.000,00

O montante de compras realizadas no período foi de:

- A) R\$153.000,00.
- B) R\$161.000,00.
- C) R\$170.000,00.
- D) R\$179.000,00.

E-BOOK 800 QUESTÕES ATUALIZADAS EXAME CFC
CFC DE A A Z

292.(Consulplan/Exame CFC/2018.2) Uma empresa industrial apresentou os seguintes dados em determinado período, a saber:

- Custo Fixo Total (CF) = R\$ 100,00;
- Custo Variável Unitário (CVu) = R\$ 20,00.

Sabe-se que o Custo Médio (CMe) pode ser obtido somando-se o Custo Fixo Unitário (CFu) ao Custo Variável Unitário (CVu). Com base nas informações disponibilizadas e considerando que a entidade produz um único tipo de produto, assinale a alternativa correspondente ao Custo Médio (CMe) quando a quantidade produzida (Q) for igual a 2, 4 e 5 unidades, respectivamente.

- A) R\$ 60,00, R\$ 53,33 e R\$ 35,00.
- B) R\$ 60,00, R\$ 53,33 e R\$ 40,00.
- C) R\$ 70,00, R\$ 45,00 e R\$ 40,00.
- D) R\$ 70,00, R\$ 45,00 e R\$ 35,00.

293.(FBC/Exame CFC/2017.2) Uma Sociedade Empresária apresenta as seguintes informações, referentes ao período de janeiro a dezembro de 2016, extraídas do seu balancete de verificação em 31.12.2016, das contas de resultado referentes a operações continuadas:

Custo com Venda do Imobilizado	R\$17.000,00
Custo das Mercadorias Vendidas	R\$260.000,00
Despesas Administrativas	R\$15.000,00
Despesas Comerciais	R\$45.000,00
Faturamento Bruto de Vendas	R\$400.000,00
ICMS sobre Vendas	R\$48.000,00
Receita com Venda de Imobilizado	R\$14.000,00
Receita de Aluguéis	R\$40.000,00
Receita Financeira	R\$20.000,00
Vendas Canceladas	R\$10.000,00

Considerando-se apenas as informações apresentadas e de acordo com a NBC TG 26 (R4) – APRESENTAÇÃO DAS DEMONSTRAÇÕES CONTÁBEIS, o valor do Resultado antes das Receitas e Despesas Financeiras a ser evidenciado na Demonstração do Resultado do período é de:

- A) R\$19.000,00.
- B) R\$22.000,00.
- C) R\$59.000,00.
- D) R\$62.000,00.

E-BOOK 800 QUESTÕES ATUALIZADAS EXAME CFC
CFC DE A A Z

294.(FBC/Exame CFC/2016.1) Uma Sociedade Empresária apresentou as seguintes informações a respeito de suas operações com mercadorias:

Discriminação	Valor
Abatimentos sobre compras	R\$7.000,00
Abatimentos sobre vendas	R\$10.000,00
Valor total de aquisição das mercadorias	R\$90.000,00
Desconto financeiro concedido	R\$3.000,00
Desconto financeiro obtido	R\$4.000,00
Fretes sobre compras	R\$5.000,00
Fretes sobre vendas	R\$8.000,00
Receita bruta de vendas	R\$180.000,00
Tributos sobre compras – recuperáveis e incluídos no valor de aquisição	R\$6.000,00
Tributos sobre vendas	R\$30.000,00

Considere que todos os itens adquiridos foram vendidos no mesmo período e que não havia estoques de mercadorias no início do período.

Diante apenas das informações apresentadas, e de acordo com o disposto na Lei nº. 6.404/76, o Lucro Bruto é de:

- A) R\$50.000,00.
- B) R\$51.000,00.
- C) R\$58.000,00.
- D) R\$59.000,00.

295.(FBC/Exame CFC/2016.2) Uma Sociedade Empresária realizou uma venda de mercadoria à vista, no valor de R\$320.000,00, com incidência de ICMS à alíquota de 18%.

O Custo da Mercadoria Vendida foi de R\$192.000,00.

O Lucro Bruto dessa única transação de venda realizada pela Sociedade Empresária é de:

- A) R\$70.400,00.
- B) R\$104.960,00.
- C) R\$128.000,00.
- D) R\$185.600,00.

296.(FBC/Exame CFC/2015.1) Uma Sociedade Empresária apresenta os seguintes dados:

Estoque Inicial de Mercadorias	R\$100.000,00
Custo das Mercadorias Vendidas	R\$250.000,00
Compras de Mercadorias	R\$340.000,00
Lucro Bruto	R\$140.000,00

Com base nos dados informados, o valor da Receita com Vendas, desconsiderando os efeitos tributários, é de:

- A) R\$330.000,00.
- B) R\$390.000,00.

E-BOOK 800 QUESTÕES ATUALIZADAS EXAME CFC
CFC DE A A Z

C) R\$580.000,00.

D) R\$730.000,00.

297.(FBC/Exame CFC/2014.2) Uma Sociedade Empresária apresentou os seguintes dados de transações realizadas.

Dados	Valores
Estoque inicial de mercadorias	R\$6.250,00
Compras de mercadorias valor total da nota fiscal	R\$16.000,00
Vendas de mercadorias valor total da nota fiscal	R\$18.500,00
Estoque final de mercadorias	R\$10.250,00
ICMS recuperável, destacado na nota fiscal de compra	R\$2.400,00
ICMS a recolher	R\$375,00
ICMS sobre vendas, destacado na nota fiscal de venda	R\$2.775,00
Despesas com salários	R\$4.000,00
Despesas com encargos trabalhistas	R\$480,00

Com base nos dados acima, e sabendo-se que o ICMS sobre as compras é recuperável, a apuração do resultado apresenta:

A) Lucro Bruto de R\$3.725,00.

B) Lucro Bruto de R\$6.125,00.

C) Lucro Líquido de R\$2.125,00.

D) Lucro Líquido de R\$8.845,00.

298.(FBC/Exame CFC/2014.2) Uma Sociedade Empresária realizou as seguintes transações, no mês de dezembro de 2013:

Transação	Valor
Venda de mercadorias, à vista, entregues em dezembro de 2013	R\$80.000,00
Venda de mercadorias, a prazo, entregues em dezembro de 2013	R\$30.000,00
Venda de mercadorias, à vista, a serem compradas e entregues em janeiro de 2014	R\$10.000,00

Considere a alíquota de 10% para o cálculo dos tributos incidentes sobre a venda.

A empresa apresentou os seguintes dados do estoque de mercadorias para revenda:

Estoque inicial de mercadorias em 30.11.2013	R\$10.000,00
Custo de aquisição das compras de mercadorias do mês de dezembro de 2013	R\$60.000,00
Estoque final de mercadorias em 31.12.2013	R\$20.000,00

Com base nos dados apresentados, o Lucro Bruto apurado em dezembro de 2013, de acordo com as Normas Brasileiras de Contabilidade, é de:

A) R\$22.000,00.

B) R\$29.000,00.

C) R\$49.000,00.

D) R\$58.000,00.

E-BOOK 800 QUESTÕES ATUALIZADAS EXAME CFC
CFC DE A A Z

299.(FBC/Exame CFC/2014.2) Uma indústria vendeu produtos por R\$250.000,00. Neste valor, estão incluídos R\$30.000,00 de ICMS e R\$25.000,00 de IPI. Essa operação resultou um prejuízo de R\$22.000,00.

De acordo com os dados acima, os valores da Receita Líquida e do Custo dos Produtos Vendidos foram, respectivamente, de:

- A) R\$195.000,00 e R\$217.000,00.
- B) R\$220.000,00 e R\$242.000,00.
- C) R\$225.000,00 e R\$247.000,00.
- D) R\$250.000,00 e R\$272.000,00.

300.(Consulplan/Exame CFC/2018.1) Em determinado período, a empresa Dom Casmurro Comercial apresentou a seguinte estrutura patrimonial:

Capital Social – R\$ 262.000,00	Duplicatas a receber – R\$ 84.500,00
Fornecedores – R\$ 300.000,00	Banco – R\$ 99.500,00
Caixa – R\$ 50.000,00	Móveis e utensílios – R\$ 19.000,00
Empréstimos a pagar (Longo Prazo) – R\$ 100.000,00	Estoques – R\$ 70.000,00
Salários a pagar – R\$ 24.000,00	Veículo – R\$ 45.000,00
Terrenos – R\$ 230.000,00	Edificações – R\$ 88.000,00

Com base nos dados anteriores, os valores de Ativo Circulante, Passivo Não Circulante e Patrimônio Líquido são, respectivamente:

- A) R\$ 686.000,00; R\$ 100.000,00; e, R\$ 262.000,00.
- B) R\$ 304.000,00; R\$ 100.000,00; e, R\$ 424.000,00.
- C) R\$ 304.000,00; R\$ 100.000,00; e, R\$ 262.000,00.
- D) R\$ 686.000,00; R\$ 124.000,00; e, R\$ 262.000,00.

301.(Consulplan/Exame CFC/2018.1) Os atos praticados pelos administradores ou donos da empresa, que afetam o Patrimônio empresarial, são denominados Fatos Administrativos ou Contábeis. Tais fatos geram transações que necessitam ser registradas por meio de lançamentos contábeis. Em determinado período, a empresa Madame Bovary apresentou alguns fatos contábeis:

Fato	Valor
Entrada de Capital inicial em dinheiro	1.800,00
Depósito bancário	800,00
Compra de estoques para revenda, a prazo	600,00
Pago fornecedores com transferência bancária	200,00
Aumento de capital com terreno	1.000,00

Com base nos dados anteriores, os valores de Ativo, Passivo e Patrimônio Líquido são, respectivamente:

- A) R\$ 3.200,00; R\$ 400,00; e, R\$ 2.800,00.
- B) R\$ 3.200,00; R\$ 2.800,00; e, R\$ 400,00.
- C) R\$ 3.200,00; R\$ 400,00; e, R\$ 1.000,00.
- D) R\$ 2.800,00; R\$ 3.200,00; e, R\$ 1.000,00.

E-BOOK 800 QUESTÕES ATUALIZADAS EXAME CFC
CFC DE A A Z

302.(Consulplan/Exame CFC/2018.1) A empresa Exemplo Ltda. adquiriu para revenda mercadorias no valor de R\$ 10.000,00 em maio de 2017. Os impostos recuperáveis sobre a compra perfazem o total de R\$ 1.200,00. Todas as mercadorias foram vendidas no mesmo período, ou seja, em maio de 2017, pelo valor de R\$ 22.000,00. Os impostos sobre as vendas de maio foram de R\$ 2.600,00. As comissões e fretes sobre as vendas de maio de 2017 foram no valor de R\$ 1.000,00. Ao elaborar a Demonstração do Resultado do Período, o Lucro Bruto apresentado é de:

- A) R\$ 8.400,00.
- B) R\$ 9.600,00.
- C) R\$ 10.600,00.
- D) R\$ 12.000,00.

303.(Consulplan/Exame CFC/2018.2) O artigo 178 da Lei nº 6404/1976 define que as contas serão dispostas no Ativo em ordem decrescente de grau de liquidez dos elementos nelas registrados. Todas as contas contábeis a seguir podem ser classificadas no Ativo Circulante, EXCETO:

- A) Ações em tesouraria.
- B) Estoque de matéria-prima.
- C) Conta corrente em bancos.
- D) Despesas pagas antecipadamente.

304.(Consulplan/Exame CFC/2018.2) Uma empresa apresentava o seguinte Balanço Patrimonial em 31/12/2016:

Ativo			
Ativo Circulante	50.000		
Caixa	50.000		
Ativo não Circulante			
Ativo Realizável a Longo Prazo	19.600		
Clientes	20.000		
PECLD	- 400		
Propriedade para Investimento	60.000		
Terreno	60.000		
Ativo Imobilizado	8.000		
Máquina	10.000		
Depreciação Acumulada	- 2.000		
Total do Ativo	137.600	Patrimônio Líquido	137.600
		Total do PL	137.600

Na data, o terreno era avaliado ao custo, sendo que seu valor justo era de R\$ 80.000,00. Além disso, a máquina tinha sido comprada em 02/01/2016 e era depreciada pelo método dos benefícios gerados. A empresa tinha a intenção de utilizar a máquina por quatro anos e depois doá-la. Na elaboração do balanço patrimonial da empresa em 31/12/2017, verificou-se que a previsão para as Perdas Estimadas em Créditos de Liquidação Duvidosa (PECLD) era de 4%. Além disso, os contadores da empresa julgaram que a informação contábil se aproximaria mais da realidade, caso os terrenos fossem avaliados ao valor justo e a máquina depreciada pelo método da linha reta. O valor justo do terreno na data era de R\$ 85.000,00.

Assinale, a seguir, os valores do ativo total em 31/12/2017 em comparação ao de 31/12/2016, de acordo com o NBC TG 23 (R2) – Políticas Contábeis, Mudança de Estimativa e Retificação de Erro.

- A) R\$ 159.200,00 e R\$ 137.600,00.
- B) R\$ 159.200,00 e R\$ 157.100,00.
- C) R\$ 159.700,00 e R\$ 137.600,00.

E-BOOK 800 QUESTÕES ATUALIZADAS EXAME CFC
CFC DE A A Z

D) R\$ 159.700,00 e R\$ 157.600,00.

305.(FBC/Exame CFC/2017.1) Uma Sociedade Empresária apresentou os seguintes dados relacionados à folha de pagamento mensal:

Dados	
Salários Brutos de pessoal administrativo	R\$20.000,00
INSS – Segurados/Empregados	8%
INSS – Empresa	20%

Informações adicionais:

- Para este caso, deve-se desconsiderar a incidência de outros componentes de remuneração ou de encargos sociais.
- Esta situação não está enquadrada entre os casos de desoneração da folha de pagamento.
- A Sociedade Empresária realiza as apropriações dos fatos, inclusive dos ajustes de saldos para conciliar com as guias emitidas para recolhimento, dentro do próprio mês de competência.
- Os pagamentos são realizados no mês subsequente.
-

Considerando-se apenas as informações apresentadas, assinale a opção que contém, respectivamente, o valor do INSS, enquadrado no grupo Despesas com Pessoal, e o de INSS a Recolher, enquadrado no grupo Salários e Encargos Sociais.

- A) R\$4.000,00 e R\$4.000,00.
- B) R\$4.000,00 e R\$5.600,00.
- C) R\$5.600,00 e R\$4.000,00.
- D) R\$5.600,00 e R\$5.600,00.

306.(FBC/Exame CFC/2017.2) Uma Sociedade Empresária apresentou, em 31.12.2016, as seguintes informações de grupos de contas em valores líquidos, após a apuração e distribuição de resultados:

✓ Ativo Imobilizado	R\$3.250.000,00
✓ Bancos Conta Movimento	R\$375.000,00
✓ Clientes	R\$3.000.000,00
✓ Contas a Pagar	R\$2.750.000,00
✓ Créditos Fiscais e Tributários	R\$37.500,00
✓ Empréstimos Bancários	R\$2.500.000,00
✓ Estoques	R\$2.125.000,00
✓ Reserva de Lucros	R\$25.000,00
✓ Reservas de Capital	R\$500.000,00

Sabe-se que a relação de saldos não está completa e que o saldo da conta Capital Social não foi informado.

Considerando-se apenas as informações apresentadas, os valores do Patrimônio Líquido e do Capital Social são, respectivamente:

E-BOOK 800 QUESTÕES ATUALIZADAS EXAME CFC
CFC DE A A Z

- A) R\$3.537.500,00 e R\$3.012.500,00.
- B) R\$3.537.500,00 e R\$3.512.500,00.
- C) R\$3.500.000,00 e R\$3.475.000,00.
- D) R\$3.500.000,00 e R\$2.975.000,00.

307.(FBC/Exame CFC/2016.1) Assinale a opção que representa a CORRETA associação entre o fato contábil e o seu registro no Balanço Patrimonial.

- A) A compra, a prazo, de mercadoria para revenda provoca um aumento no Ativo e uma redução no Passivo.
- B) A contratação de uma apólice de seguros, com pagamento a prazo, para cobertura de doze meses a transcorrer provoca um aumento no Ativo e um aumento no Passivo.
- C) A integralização de capital com bens para uso provoca um aumento no Ativo e uma redução no Patrimônio Líquido.
- D) O pagamento em dinheiro a fornecedores, decorrente de aquisição de mercadorias a prazo, provoca uma diminuição no Ativo e um aumento no Passivo.

308.(FBC/Exame CFC/2016.1) Assinale a opção que apresenta apenas contas classificadas no Ativo Não Circulante.

- A) Ações de Emissão Própria em Tesouraria, Marcas e Patentes, Duplicatas a Receber a Longo prazo.
- B) Duplicatas a Receber a Longo Prazo, Propriedades para Investimento e Imóveis de Uso.
- C) Imóveis de Uso, Ações de Emissão Própria em Tesouraria, Aplicações Financeiras de Liquidez Imediata.
- D) Marcas e Patentes, Aplicações Financeiras de Liquidez Imediata e Propriedades para Investimento.

309.(FBC/Exame CFC/2016.2) Em 31.12.2015, uma Sociedade Empresária contratou uma empresa que presta serviços de jardinagem para efetuar a manutenção de seus jardins.

O contrato firmado prevê pagamento total de R\$60.000,00 pela prestação de serviços de jardinagem durante o período de 1º.1.2016 a 30.6.2016.

A Sociedade Empresária pagou, no ato da contratação, o valor total de R\$60.000,00.

Ambas as entidades apropriam mensalmente despesas e receitas.

De acordo com a NBC TG ESTRUTURA CONCEITUAL – ESTRUTURA CONCEITUAL PARA A ELABORAÇÃO E DIVULGAÇÃO DE RELATÓRIO CONTÁBIL-FINANCEIRO e considerando-se todas as informações apresentadas, assinale a alternativa CORRETA.

- A) Em 31.12.2015, a contratante registra um aumento líquido de R\$60.000,00 no Ativo Circulante.
- B) Em 31.12.2015, a contratante registra, no resultado, Despesas com Jardinagem no valor de R\$60.000,00.
- C) Em 31.12.2015, a contratada registra um aumento líquido de R\$60.000,00 no Passivo Circulante.
- D) Em 31.12.2015, a contratada registra, no resultado, Receita com Prestação de Serviços no valor de R\$60.000,00.

E-BOOK 800 QUESTÕES ATUALIZADAS EXAME CFC
CFC DE A A Z

310.(Consulplan/Exame CFC/2019.2) Cia Opção S/A não constitui Provisão para Créditos de Liquidação Duvidosa. Ao realizar a auditoria da empresa, verificou-se, a partir do aging list, que haviam 550 títulos em atraso, conforme apresentado a seguir:

Informações do <i>aging list</i> de duplicatas a receber		
Dias	Nº de títulos	Saldos
<i>A vencer</i>		
0	2.000	R\$ 50.400,00
<i>vencidos</i>		
Até 30	100	R\$ 8.500,00
Até 60	200	R\$ 20.700,00
Até 90	50	R\$ 9.800,00
Até 120	30	R\$ 16.500,00
Até 180	60	R\$ 18.600,00
Até 360	65	R\$ 13.300,00
Acima de 360	45	R\$ 20.200,00
Total	2.550	R\$ 158.000,00

Considerando que, após as análises realizadas, o prazo médio de recebimento de clientes é de 120 dias, pode-se afirmar que em decorrência do não provisionamento para os créditos de liquidação duvidosa:

- A) O ativo se encontra subavaliado em R\$ 105.900,00.
- B) O ativo se apresenta subavaliado em R\$ 68.600,00.
- C) O auditor deve recomendar a constituição de PCLD no valor de R\$ 52.100,00.
- D) O auditor deve recomendar a constituição de PCLD no valor de R\$ 50.400,00.

311.(Consulplan/Exame CFC/2019.2) Os seguintes valores foram divulgados por uma empresa comercial em alguns de seus relatórios contábil-financeiros encerrada em 31/12/20X1:

Descrição	31/12/20X1 em R\$
Estoque de Mercadorias	310.000
Contas a Receber de Clientes	500.000
Fornecedores de Mercadorias a Pagar	80.000
Custo das Mercadorias Vendidas	(1.200.000)

Informações adicionais:

- Em 20X1, as Contas a Receber de Clientes giraram, em média, seis vezes, enquanto Fornecedores de Mercadorias a Pagar giraram, em média, dez vezes;
- No Balanço Patrimonial encerrado em 31/12/20X0, o saldo do Estoque de Mercadorias foi de R\$ 290.000,00.

Considerando apenas as informações apresentadas e adotando o ano comercial com 360 dias nos cálculos, pode-se afirmar que em 20X1:

E-BOOK 800 QUESTÕES ATUALIZADAS EXAME CFC
CFC DE A A Z

- A) O Ciclo Operacional foi de 150 dias e o Ciclo Financeiro foi de 114 dias.
 B) O Prazo Médio de Pagamento a Fornecedores foi de 90 dias e o Ciclo Financeiro de 150 dias.
 C) O Prazo Médio de Renovação de Estoque de Mercadorias foi de 36 dias e o Ciclo Operacional de 150 dias.
 D) O Prazo Médio de Recebimento de Clientes foi de 60 dias e o Prazo Médio de Pagamento a Fornecedores foi de 90 dias.

312.(Consulplan/Exame CFC/2019.2) Assinale o registro contábil referente ao reconhecimento do crédito tributário relativo ao Imposto sobre Propriedade de Veículo Automotores, pelo enfoque patrimonial:

A)

Débito: Créditos tributários a receber

Crédito: Impostos sobre patrimônio e a renda / IPVA

B)

Débito: Caixa e equivalentes de caixa em moeda nacional

Crédito: Impostos sobre patrimônio e a renda / IPVA

C)

Débito: Impostos sobre patrimônio e a renda / IPVA

Crédito: Créditos tributários a receber

D)

Débito: Caixa e equivalentes de caixa em moeda nacional

Crédito: Créditos tributários a receber

313.(Consulplan/Exame CFC/2019.2) Uma empresa apresentou os seguintes Balanços Patrimoniais encerrados em 31/12/20X0 e 31/12/20X1.

Descrição	31/12/20X0 em R\$	31/12/20X1 em R\$	Descrição	31/12/20X0 em R\$	31/12/20X1 em R\$
Ativo Total	2.183.000	1.680.000	Passivo Total	2.183.000	1.680.000
Ativo Circulante	1.515.000	1.080.000	Passivo Circulante	683.000	580.000
Caixa e Equivalentes de Caixa	30.000	40.000	Contas a Pagar	30.000	20.000
Aplicações Financeiras de Liquidez Imediata	115.000	90.000	Fornecedores a Pagar	100.000	120.000
Contas a Receber de Clientes	370.000	350.000	Impostos a Pagar	40.000	50.000
Estoque de Mercadorias para Venda	1.000.000	600.000	Empréstimos e Financiamentos	513.000	390.000
Ativo Não Circulante	668.000	600.000	Passivo Não Circulante	500.000	800.000
Ativo Realizável a Longo Prazo	400.000	300.000	Empréstimos e Financiamentos	500.000	800.000
Investimentos	150.000	200.000	Patrimônio Líquido	1.000.000	300.000
Imobilizado	100.000	80.000	Capital Social Realizado	3.000.000	3.000.000
Intangível	18.000	20.000	Reservas	-2.000.000	-2.700.000

Considerando apenas os dados apresentados, assinale a alternativa correta.

- A) O Capital de Giro Líquido diminuiu em R\$ 332.000,00 de 20X0 para 20X1.

E-BOOK 800 QUESTÕES ATUALIZADAS EXAME CFC
CFC DE A A Z

- B) O Capital de Giro Líquido aumentou em R\$ 108.000,00 de 20X0 para 20X1.
C) A Necessidade de Capital de Giro aumentou em R\$ 440.000,00 de 20X0 para 20X1.
D) A Necessidade de Capital de Giro aumentou em R\$ 1.200.000,00 de 20X0 para 20X1.

314. (FBC/Exame CFC/2017.2) Uma Sociedade Empresária apresentou o seguinte balancete, após a apuração e destinação do resultado, para elaboração do Balanço Patrimonial de 31.12.2016:

Contas	Saldo em 31.12.2016
13º Salário a Pagar	R\$15.000,00
Adiantamento de Cliente – Curto Prazo	R\$4.000,00
Adiantamento de Salários – Curto Prazo	R\$1.000,00
Bancos conta Movimento	R\$12.000,00
Capital Subscrito	R\$100.000,00
Depreciação Acumulada de Máquinas e Equipamentos	R\$2.000,00
Dividendo Adicional Proposto	R\$6.400,00
Duplicatas a Receber – Curto Prazo	R\$60.000,00
Empréstimos a Pagar – Longo Prazo	R\$40.000,00
Encargos Financeiros a Transcorrer de Empréstimos – Longo Prazo	R\$1.500,00
Férias a Pagar	R\$18.000,00
FGTS a Recolher	R\$2.700,00
Fornecedores – Curto Prazo	R\$133.000,00
ICMS a Recuperar – Curto Prazo	R\$2.000,00
INSS a Recolher	R\$9.000,00
Máquinas e Equipamentos – Bens em Operação	R\$12.000,00
Mercadorias para Revenda	R\$170.000,00
Participações em Coligadas	R\$75.000,00
Perda Estimada com Créditos de Liquidação Duvidosa – Curto Prazo	R\$8.400,00
Prêmios de Seguro a Apropriar – Curto Prazo	R\$10.000,00
Reserva Legal	R\$5.000,00

Considerando-se apenas as informações apresentadas, o total do Ativo é de:

- A) R\$331.100,00.
B) R\$331.600,00.
C) R\$340.000,00.
D) R\$342.000,00.

315. (FBC/Exame CFC/2015.1) Em um determinado período, foram extraídos os seguintes saldos dos registros contábeis de uma Sociedade Empresária.

Contas	Saldos
Banco Conta Movimento	R\$35.000,00
Caixa	R\$15.000,00
Capital Subscrito	R\$120.000,00

**E-BOOK 800 QUESTÕES ATUALIZADAS EXAME CFC
CFC DE A A Z**

Depreciação Acumulada	R\$8.000,00
Duplicatas a Pagar de Curto Prazo	R\$29.000,00
Duplicatas a Pagar de Longo Prazo	R\$18.000,00
Duplicatas a Receber de Curto Prazo	R\$19.000,00
Duplicatas a Receber de Longo Prazo	R\$23.000,00
Empréstimo a Pagar de Longo Prazo	R\$9.000,00
Estoque de Material de Consumo	R\$2.000,00
Estoques de Mercadorias para revenda	R\$45.000,00
FGTS a Recolher	R\$800,00
INSS a Recolher	R\$2.200,00
Máquinas e Equipamentos	R\$25.000,00
Marcas e Patentes	R\$17.000,00
Reserva Estatutária	R\$5.000,00
Reserva Legal	R\$23.000,00
Salários a Pagar	R\$8.000,00
Títulos a Pagar de Curto Prazo	R\$5.000,00
Títulos a Receber de Curto Prazo	R\$7.000,00
Títulos a Receber de Longo Prazo	R\$12.000,00
Veículos	R\$28.000,00

Considerando apenas os dados acima, o valor total das contas classificadas no Ativo Não Circulante corresponde a:

- A) R\$86.000,00.
- B) R\$95.000,00.
- C) R\$97.000,00.
- D) R\$103.000,00.

316.(FBC/Exame CFC/2014.2) Com base nos dados abaixo, retirados de um balancete, determine o valor do Ativo Total:

Contas	Valores	Natureza das Contas
Caixa e Equivalente de Caixa	R\$16.000,00	DÉBITO
Capital Subscrito	R\$150.000,00	CRÉDITO
Contas a Pagar	R\$25.000,00	CRÉDITO
Contas a Receber	R\$85.000,00	DÉBITO
Custo das Mercadorias Vendidas	R\$90.000,00	DÉBITO
Depreciação Acumulada	R\$3.500,00	CRÉDITO
Despesas Administrativas	R\$80.000,00	DÉBITO
Despesas de Vendas	R\$11.900,00	DÉBITO
Despesas Financeiras	R\$1.600,00	DÉBITO
Estoques	R\$170.000,00	DÉBITO
Financiamento de Curto Prazo	R\$50.000,00	CRÉDITO

E-BOOK 800 QUESTÕES ATUALIZADAS EXAME CFC
CFC DE A A Z

Financiamento de Longo Prazo	R\$115.000,00	CRÉDITO
Fornecedores	R\$75.000,00	CRÉDITO
Móveis e Utensílios	R\$26.000,00	DÉBITO
Perdas Estimadas por Créditos de Liquidação Duvidosa	R\$1.500,00	CRÉDITO
Receita Líquida de Vendas	R\$240.500,00	CRÉDITO
Terrenos	R\$180.000,00	DÉBITO

Com base nos dados acima, é CORRETO afirmar que o valor do Ativo Total é:

- A) R\$472.000,00.
- B) R\$473.500,00.
- C) R\$475.500,00.
- D) R\$477.000,00.

317.(CONSULPLAN/Exame CFC/2018.1) Os seguintes saldos em Duplicatas a Receber e Perdas Estimadas com Créditos de Liquidação Duvidosa (PECLD) constavam no Ativo Circulante do Balanço Patrimonial de uma Sociedade Anônima.

	Duplicatas a Receber R\$	PECLD R\$
Cliente A	10.000,00	(200,00)
Cliente B	30.000,00	(1.500,00)

Sabe-se que, após esgotadas diversas tentativas de cobrança sem sucesso, inclusive utilizando-se de meios judiciais, o departamento jurídico informou ao departamento contábil que havia evidências significativas e objetivas de que o Cliente B não pagaria a dívida de R\$ 30.000,00. Considerando-se somente as informações apresentadas, e que os relatórios contábil-financeiros devem representar fidedignamente a realidade econômica da entidade, assinale o valor da perda incorrida com o Cliente B que a Sociedade Anônima deveria reconhecer no resultado do exercício.

- A) R\$ 1.500,00.
- B) R\$ 1.700,00.
- C) R\$ 28.500,00.
- D) R\$ 30.000,00.

318.(FBC/Exame CFC/2015.1) Uma Sociedade Empresária apresentou os seguintes saldos no Ativo Circulante, em 30.11.2014:

Contas a Receber	R\$80.000,00
(-) Perdas Estimadas em Créditos de Liquidação Duvidosa	R\$1.920,00

Em dezembro de 2014, foi recebido o valor de R\$74.000,00 proveniente do saldo existente em novembro de 2014, e a diferença foi considerada incobrável, uma vez que foram esgotadas todas as possibilidades de recebimento.

Em relação aos efeitos dessa transação, é CORRETO afirmar que:

- A) será reconhecida, adicionalmente, uma perda complementar no valor de R\$4.080,00.
- B) será reconhecida, adicionalmente, uma perda complementar no valor de R\$6.000,00.
- C) será reconhecido um desconto comercial no valor de R\$4.080,00.

E-BOOK 800 QUESTÕES ATUALIZADAS EXAME CFC
CFC DE A A Z

D) será reconhecido um desconto comercial no valor de R\$6.000,00.

319.(CONSULPLAN/Exame CFC/2018.1) Em 31/03/2018, uma Sociedade Empresária contratou um seguro para veículos utilizados em atividades administrativas pelo valor total de R\$ 12.000,00 para vigência de 12 meses a partir da mesma data. O contrato determinava que 25% do prêmio deveria ser pago à vista e o restante em três parcelas iguais, mensais e consecutivas. Conforme o contrato, a Sociedade Empresária pagou os 25% do prêmio na mesma data de contratação.

Considerando-se apenas as informações apresentadas, assinale, entre as opções a seguir, o lançamento contábil a ser feito pela Sociedade Empresária que reflete o registro dos fatos ocorridos em 31/03/2018.

A)

Débito: DESPESAS COM SEGUROS – RESULTADO	R\$ 9.000,00
Débito: CAIXA – ATIVO CIRCULANTE	R\$ 3.000,00
Crédito: SEGUROS A PAGAR – PASSIVO CIRCULANTE	R\$ 12.000,00

B)

Débito: PRÊMIOS DE SEGURO A APROPRIAR – ATIVO CIRCULANTE	R\$ 9.000,00
Débito: CAIXA – ATIVO CIRCULANTE	R\$ 3.000,00
Crédito: SEGUROS A PAGAR – PASSIVO CIRCULANTE	R\$ 12.000,00

C)

Débito: PRÊMIOS DE SEGURO A APROPRIAR – ATIVO CIRCULANTE	R\$ 12.000,00
Crédito: CAIXA – ATIVO CIRCULANTE	R\$ 3.000,00
Crédito: SEGUROS A PAGAR – PASSIVO CIRCULANTE	R\$ 9.000,00

D)

Débito: DESPESAS COM SEGUROS – RESULTADO	R\$ 12.000,00
Crédito: CAIXA – ATIVO CIRCULANTE	R\$ 3.000,00
Crédito: SEGUROS A PAGAR – PASSIVO CIRCULANTE	R\$ 9.000,00

320.(FBC/Exame CFC/2016.1) Uma transportadora fez contrato de seguro para um de seus caminhões, cuja vigência é de 12 meses, com início em 1º.12.2015. O caminhão está avaliado em R\$360.000,00. O prêmio total, pago à vista e em parcela única, foi de R\$18.000,00. O valor da franquia será de R\$15.000,00.

Considerando-se o Regime de Competência e com base nos dados informados, o montante a ser apropriado como Despesa de Seguros, em dezembro de 2015, é de:

- A) R\$1.250,00.
- B) R\$1.500,00.
- C) R\$15.000,00.
- D) R\$18.000,00.

321.(Consulplan/Exame CFC/2018.2) A Sociedade Empresária Delta trabalha no segmento de material de transporte rodoviário e é líder no segmento de venda de peças para veículos de grande porte (caminhões, ônibus, carretas etc.). A partir de consultas aos relatórios internos dessa sociedade, as seguintes informações foram coletadas sobre o seu patrimônio; analise-as.

I. A Sociedade Empresária Delta é proprietária de um terreno mantido para valorização de capital a longo prazo e não pretende vendê-lo a curto prazo no curso ordinário dos negócios.

II. A Sociedade Empresária Delta é proprietária de um imóvel mantido para uso na produção de peças para ambos os

E-BOOK 800 QUESTÕES ATUALIZADAS EXAME CFC
CFC DE A A Z

seus segmentos operacionais. Uma parte insignificante desse imóvel se encontra sem uso e outra entidade tentou adquiri-la, mas a Sociedade Empresária Delta não poderia aliená-la separadamente.

III. A Sociedade Empresária Delta é proprietária de um imóvel que se encontra ocupado por seus empregados. Futuramente a empresa pretende ocupar o imóvel para alocar parte de seu setor administrativo.

Considerando-se apenas as informações apresentadas e a NBC TG 28 (R4) – Propriedade para investimento, pode(m) ser classificada(s) como propriedade(s) para investimento(s) apenas a(s) propriedade(s) descrita(s) em:

- A) I.
- B) II.
- C) III.
- D) I e III.

322.(FBC/Exame CFC/2017.1) A NBC TG 28 (R3) – PROPRIEDADE PARA INVESTIMENTO estabelece que o ganho ou a perda proveniente de alteração no valor justo de propriedade para investimento deve ser reconhecido no resultado do período em que ocorra.

A Lei n.º 12.973/2014 estabelece, no art. 14, que:

[...] a perda decorrente de avaliação de ativo ou passivo com base no valor justo somente poderá ser computada na determinação do lucro real à medida que o ativo for realizado, inclusive mediante depreciação, amortização, exaustão, alienação ou baixa, ou quando o passivo for liquidado ou baixado, e desde que a respectiva redução no valor do ativo ou aumento no valor do passivo seja evidenciada contabilmente em subconta vinculada ao ativo ou passivo.

De acordo com as normas citadas, considere as seguintes informações relativas a uma Sociedade Empresária:

- é tributada pelo Lucro Real apurado anualmente
- possui um terreno classificado como propriedade para Investimento,
- mensurado ao Valor Justo
- em 2016 reconheceu no resultado do período uma redução, no valor de R\$500.000,00, decorrente da mensuração a valor justo do terreno, com reflexo em subconta vinculada ao ativo

Considerando-se as informações apresentadas e as normas mencionadas, e que a perda é dedutível da base de cálculo do Tributo sobre o Lucro no momento da venda, é CORRETO afirmar que, no ano de 2016, a Sociedade Empresária reconhece:

- A) um ganho no resultado, no valor de R\$500.000,00, e efetua uma exclusão no lucro líquido para efeito de apuração do Lucro Real nesse valor.
- B) um ganho no resultado, no valor de R\$500.000,00, e não ajusta o lucro líquido para efeito de apuração do Lucro Real.
- C) uma perda no resultado, no valor de R\$500.000,00, e não ajusta o lucro líquido para efeito de apuração do Lucro Real.
- D) uma perda no resultado, no valor de R\$500.000,00, e efetua uma adição no lucro líquido para efeito de apuração do Lucro Real nesse valor.

E-BOOK 800 QUESTÕES ATUALIZADAS EXAME CFC
CFC DE A A Z

323.(FBC/Exame CFC/2016.2) De acordo com a NBC TG 28 (R3) – PROPRIEDADE PARA INVESTIMENTO, NÃO é exemplo de propriedade para investimento:

- A) propriedade arrendada a outra entidade sob arrendamento financeiro.
- B) terreno mantido para futuro uso correntemente indeterminado.
- C) terreno mantido para valorização de capital a longo prazo.
- D) propriedade que esteja sendo construída ou desenvolvida para futura utilização como propriedade para investimento.

324.(Consulplan/Exame CFC/2019.2) A empresa A adquiriu um terreno com a finalidade de mantê-lo em seu patrimônio para fins de valorização de capital a longo prazo, não pretendendo vendê-lo a curto prazo no curso ordinário dos negócios da entidade. A empresa A sabe que no longo prazo é provável que os benefícios econômicos futuros associados a esse terreno fluirão para a entidade e o seu custo pode ser mensurado confiavelmente. Ainda, a empresa A não almeja utilizá-lo na produção ou fornecimento de bens ou serviços ou para finalidades administrativas. Com base nas informações apresentadas e considerando a Norma Brasileira de Contabilidade NBC TG 28 (R4), este terreno deverá ser reconhecido no patrimônio da empresa A como:

- A) Imobilizado.
- B) Propriedade para Investimento.
- C) Investimento Temporário a Longo Prazo.
- D) Ativo Não Circulante Mantido para Venda.

325.(Consulplan/Exame CFC/2019.2) A Gerência de Recursos Humanos de uma Sociedade Empresária, após a apuração das horas trabalhadas de seu empregado no mês de abril de 2018, elaborou a folha de pagamentos do mês para ser paga no 5º dia útil do mês de maio, da qual foram extraídos os seguintes dados:

Parcelas	Valores
Salário-Base do mês 04/18	R\$ 1.800,00
15 horas extras pagas em dobro	R\$ 245,40
INSS – parte do empregado	R\$ 224,99
Vale Transporte – parte do empregado	R\$ 130,00
FGTS do mês	R\$ 163,63
Vale Transporte – parte da empresa	R\$ 240,00

Após verificar que não havia saldos de períodos anteriores, com base nos dados apresentados e acatando o regime de competência de exercícios, o saldo líquido da conta “Salários a Pagar” da Sociedade Empresária, em 30 de abril de 2018, é de:

- A) R\$ 1.450,41
- B) R\$ 1.690,41
- C) R\$ 1.766,78
- D) R\$ 1.930,41

E-BOOK 800 QUESTÕES ATUALIZADAS EXAME CFC
CFC DE A A Z

326. (Consulplan/Exame CFC/2019.2) Analise as afirmativas a seguir.

- No exercício social de 20X3, a Companhia Beta S.A. apresentou lucro líquido de R\$ 280.000,00. Parte desse lucro líquido, ou seja, 37,5%, foi obtido por meio de uma operação de venda de mercadorias para a Companhia Alfa S.A. No encerramento do exercício social de 20X3, todas as mercadorias adquiridas nessa operação de venda ainda constavam no estoque da Companhia Alfa S.A.
- A Companhia Alfa S.A. detém 25% de participação no capital social da Companhia Beta S.A., sendo este o único investimento da Companhia Alfa S.A. em outras sociedades. Com essa participação, a Companhia Alfa S.A. exerce influência significativa sobre a Companhia Beta S.A., mesmo sem controlá-la.
- A Companhia Alfa S.A. não é controlada (individualmente ou em conjunto) e não sofre influência significativa de outras companhias.

Considerando as informações apresentadas e o que dispõe a Norma Brasileira de Contabilidade ITG 09 (R1) – Demonstrações contábeis individuais, demonstrações separadas, demonstrações consolidadas e aplicação do método da equivalência patrimonial, no encerramento de 20X3, pode-se afirmar que:

- A) O Lucro Líquido Ajustado para fins de equivalência patrimonial é R\$ 210.000,00 e o Resultado da Equivalência Patrimonial é R\$ 78.750,00.
- B) O Lucro Líquido Ajustado para fins de equivalência patrimonial é R\$ 175.000,00 e o Resultado da Equivalência Patrimonial é R\$ 70.000,00.
- C) O Lucro Líquido Ajustado para fins de equivalência patrimonial é R\$ 210.000,00 e o Resultado da Equivalência Patrimonial é R\$ 52.500,00.
- D) O Lucro Líquido Ajustado para fins de equivalência patrimonial é R\$ 175.000,00 e o Resultado da Equivalência Patrimonial é R\$ 43.750,00.

327.(FBC/Exame CFC/2016.2) A Sociedade Anônima “A” controla a Sociedade Anônima “B” por meio de uma participação direta de 40% e uma participação indireta de 20%.

Em 31.12.2015, a Sociedade Anônima “B” apurou um lucro líquido de R\$200.000,00, dos quais R\$50.000,00 referem-se a lucro com venda de mercadorias para a Controladora.

Na data da apuração do resultado do período, não havia resultados não realizados de operações entre as duas Sociedades.

Considerando-se os dados apresentados, o Resultado da Equivalência Patrimonial relativo à participação da Sociedade Anônima “A” na Sociedade Anônima “B” é igual a:

- A) R\$60.000,00.
- B) R\$80.000,00.
- C) R\$120.000,00.
- D) R\$150.000,00.

E-BOOK 800 QUESTÕES ATUALIZADAS EXAME CFC
CFC DE A A Z

328.(FBC/Exame CFC/2015.2) Uma Sociedade Empresária Investidora apresentava, em 31.12.2014, as seguintes informações relativas às suas participações societárias.

Empresa	Tipo de Participação	Participação no Capital da Investida	Resultado da Investida, apurado em 31.12.2014
B	Sem influência significativa	15%	R\$600.000,00
C	Coligada	25%	(R\$200.000,00)
D	Controlada	60%	R\$900.000,00
E	Coligada	30%	R\$100.000,00

No ano de 2014, não existiam resultados não realizados de transações entre a sociedade e suas investidas, e não foi observada nenhuma outra movimentação no Patrimônio Líquido das investidas, além do Lucro ou Prejuízo apurado em 31.12.2014.

Considerando-se os dados informados, o Resultado de Equivalência Patrimonial apurado pela Investidora, em 31.12.2014, é de:

- A) R\$660.000,00.
- B) R\$610.000,00.
- C) R\$540.000,00.
- D) R\$520.000,00.

329.(FBC/Exame CFC/2014.1) Uma indústria comprou matérias-primas no valor de R\$ 35.000,00. No total da nota fiscal de R\$ 36.750,00, estavam embutidos os seguintes impostos recuperáveis perante o fisco:

IPI R\$ 1.750,00
ICMS R\$ 6.300,00
PIS R\$ 577,50
COFINS R\$ 2.660,00

O valor do custo de aquisição que deve ser contabilizado no estoque de matéria-prima é de:

- A) R\$ 25.462,50.
- B) R\$ 28.700,00.
- C) R\$ 35.000,00.
- D) R\$ 36.750,00.

330.(Consulplan/Exame CFC/2018.2) Uma entidade do setor de educação está passando por um momento de reestruturação em suas atividades operacionais. A entidade está comprometida com o plano de vender suas atuais instalações (prédio sede, móveis e equipamentos) para subsidiar financeiramente a aquisição de novas instalações em outro bairro da cidade. A entidade já iniciou ações para localizar comprador, mas continua utilizando as atuais instalações até que as novas sejam adquiridas. Em sua última reunião, a diretoria da entidade resolveu não transferir as atuais instalações a um eventual comprador até que a compra das novas instalações seja efetuada. Apesar de ignorar termos habituais e costumeiros para a venda de ativos desse tipo, a entidade está disposta a manter um compromisso firme de compra – com algum eventual comprador, comprometendo-se a transferir as atuais instalações assim que as novas estiverem prontas para uso pela entidade. Considerando-se apenas as informações apresentadas

E-BOOK 800 QUESTÕES ATUALIZADAS EXAME CFC
CFC DE A A Z

e a NBC TG 31 (R4) – Ativo não circulante mantido para venda e operação descontinuada, assinale a alternativa correta.

- A) As atuais instalações estão disponíveis para venda imediata.
- B) As atuais instalações não podem ser classificadas como Ativo Não Circulante Mantido para Venda.
- C) A entidade já iniciou ações para localizar comprador; portanto, poderá classificar as atuais instalações como Ativo Não Circulante Mantido para Venda.
- D) As atuais instalações podem ser classificadas como Ativo Não Circulante Mantido para Venda, pois há um compromisso firme de compra para a transferência futura dessas instalações.

331.(FBC/Exame CFC/2016.2) Uma Sociedade Empresária que desenvolve atividades rurais apresentou a seguinte posição em 31.12.2015:

Ativo Não Circulante – Imobilizado

Colheitadeiras	R\$2.600.000,00
Depreciação Acumulada	R\$1.440.000,00

Informações:

- ✓ As colheitadeiras foram adquiridas e estavam disponível para uso na mesma data; o valor residual do grupo de colheitadeiras é de R\$200.000,00 e a vida útil prevista é de 10 anos.
- ✓ A partir de 1º.1.2016, essas colheitadeiras passaram a ser classificadas no grupo Ativo Não Circulante Mantido para Venda, pois foram desativadas em função da aquisição de outras colheitadeiras mais modernas.
- ✓ Em 1º.1.2016, o valor justo menos as despesas de venda das antigas colheitadeiras foi estimado em R\$1.500.000,00.
- ✓ Em 31.3.2016, as colheitadeiras antigas foram vendidas por R\$1.300.000,00 à vista.

Considerando-se as informações apresentadas e a NBC TG 31 (R3) – ATIVO NÃO CIRCULANTE MANTIDO PARA VENDA E OPERAÇÃO DESCONTINUADA, na venda das colheitadeiras a Sociedade Empresária apresentou:

- A) perda de R\$60.000,00.
- B) ganho de R\$140.000,00.
- C) ganho de R\$200.000,00.
- D) perda de R\$200.000,00.

332.(Consulplan/Exame CFC/2018.2) A partir do que dispõe a NBC TG 27 (R4), que estabelece o tratamento contábil para ativos imobilizados, analise as afirmativas a seguir, marque C para correto ou I para incorreto, se a Sociedade Empresária Gama agiu em concordância a essa norma.

- () Ao adquirir o ativo imobilizado “A” a Sociedade Empresária Gama pagou R\$ 10.000,00 para colocá-lo no local e em condições necessárias para que fosse capaz de funcionar da forma pretendida pela administração. A Sociedade Empresária Gama reconheceu esse valor como parte integrante do custo inicial do ativo imobilizado “A”.
- () A Sociedade Empresária Gama pagou R\$ 25.000,00 em propaganda e atividades promocionais para introduzir novos produtos provenientes do ativo imobilizado “B”. A Sociedade Empresária Gama reconheceu esse valor como parte integrante do valor contábil do ativo imobilizado “B”.

E-BOOK 800 QUESTÕES ATUALIZADAS EXAME CFC
CFC DE A A Z

() A Sociedade Empresária Gama apresentou prejuízos operacionais iniciais de R\$ 10.000,00, incorridos enquanto se estabelecia a demanda pelos produtos que seriam produzidos pelo ativo imobilizado "C". A Sociedade Empresária Gama reconheceu esse valor como parte integrante do valor contábil do ativo imobilizado "C".

A sequência está correta em

- A) C, I, I.
- B) C, C, I.
- C) C, I, C.
- D) C, C, C.

333.(Consulplan/Exame CFC/2018.2) Certa empresa, que produz e vende mochilas, possui duas fábricas no Rio de Janeiro. Para cortar custos, colocou uma das fábricas à venda, empenhando-se para encontrar um comprador. Além disso, o preço pedido pela venda da fábrica é razoável em relação ao seu valor justo corrente. A empresa possui algumas encomendas e pretende transferir a fábrica a um comprador assim que sejam cumpridos todos os pedidos de clientes não concluídos. De acordo com o exposto, assinale, a seguir, a correta classificação contábil desta fábrica no balanço patrimonial da empresa de acordo com as normas contábeis brasileiras.

- A) Ativo circulante.
- B) Ativo imobilizado.
- C) Ativo realizável a longo prazo.
- D) Ativo não circulante mantido para a venda.

334.(FBC/Exame CFC/2017.1) Uma Sociedade Empresária que atua no ramo de construção civil está construindo um prédio onde será instalada uma de suas filiais.

Para essa construção, a Sociedade Empresária está utilizando materiais provenientes de seu estoque, bem como usando a mão de obra de seus empregados.

Considerando-se o estabelecido nas Normas Brasileiras de Contabilidade, os gastos com a construção do referido prédio deverão ser reconhecidos em uma conta de:

- A) Estoque.
- B) Imobilizado.
- C) Intangível.
- D) Investimentos.

335.(FBC/Exame CFC/2016.2) Uma Sociedade Empresária adquiriu um equipamento de uso por R\$150.000,00 e pagou da seguinte forma: 30% à vista, em dinheiro, e o restante em três parcelas mensais e iguais sem juros. Nessa operação, houve incidência de 12% referentes ao ICMS não recuperável. Para a contabilização da operação, não foi considerado o Ajuste a Valor Presente por não ser relevante.

Após a contabilização dessa operação, o patrimônio da Sociedade Empresária evidenciará um aumento líquido:

- A) no Passivo, de R\$ 45.000,00.
- B) em Fornecedores Nacionais, de R\$45.000,00.
- C) em Máquinas e Equipamentos, de R\$105.000,00.
- D) no Ativo, de R\$105.000,00.

E-BOOK 800 QUESTÕES ATUALIZADAS EXAME CFC
CFC DE A A Z

336.(FBC/Exame CFC/2015.1) De acordo com a NBC TG 27 (R2) – Ativo Imobilizado, assinale a opção que apresenta os custos diretamente atribuíveis a um ativo imobilizado.

- A) Custos administrativos e custos de abertura de nova instalação.
- B) Custos da transferência das atividades para novo local ou para nova categoria de clientes.
- C) Custos de instalação e montagem e custos de preparação do local.
- D) Custos incorridos na introdução de novo produto ou serviço.

337.(Consulplan/Exame CFC/2018.1) Uma academia de ginástica incorreu em gastos internos para o funcionamento de seu website, criado, somente e basicamente, para promoção e publicidade dos serviços que ela tem a oferecer. Estes gastos englobaram:

- Pagamento de profissionais para fazerem toda a atualização de gráficos e revisão do conteúdo do website → R\$ 10.000,00 que saíram do caixa.

Considerando-se apenas as informações apresentadas e a NBC TG 04 (R4) – ATIVO INTANGÍVEL, assinale o lançamento contábil a ser feito pela academia de ginástica para registrar o fato ocorrido.

A)

Débito: INTANGÍVEL <i>WEBSITE</i> (ATIVO NÃO CIRCULANTE)	R\$ 10.000,00
Crédito: CAIXA (ATIVO CIRCULANTE)	R\$ 10.000,00

B)

Débito: INTANGÍVEL <i>WEBSITE</i> EM DESENVOLVIMENTO (ATIVO NÃO CIRCULANTE)	R\$ 10.000,00
Crédito: CAIXA (ATIVO CIRCULANTE)	R\$ 10.000,00

C)

Débito: INVESTIMENTO <i>WEBSITE</i> (ATIVO NÃO CIRCULANTE)	R\$ 10.000,00
Crédito: CAIXA (ATIVO CIRCULANTE)	R\$ 10.000,00

D)

Débito: PROPAGANDA E PUBLICIDADE (OUTRAS DESPESAS COMERCIAIS)	R\$ 10.000,00
Crédito: CAIXA (ATIVO CIRCULANTE)	R\$ 10.000,00

338.(FBC/Exame CFC/2017.1) Como parte de suas operações regulares do dia a dia que envolvem controle de pragas na agricultura, uma Sociedade Empresária reuniu informações suficientes para a construção de uma base de dados.

Os custos relacionados à obtenção dos dados não puderam ser segregados das operações regulares, de forma que fossem identificados.

Ainda que esses dados precisem ser classificados e organizados sistemicamente para formar, de fato, uma base de dados, estima-se com confiabilidade que seu desenvolvimento em modelo estruturado proporcionará benefício econômico futuro da ordem de R\$20.000.000,00, já trazidos a valor presente.

Considerando-se apenas as informações apresentadas e de acordo com a NBC TG 04 (R3) – ATIVO INTANGÍVEL, acerca dos gastos relacionados à obtenção dos dados elencados é CORRETO afirmar que:

- A) a base de dados deve ser reconhecida, de imediato, como ativo intangível, pelo valor de R\$20.000.000,00, cuja estimativa é confiável.
- B) nenhum ativo intangível deve ser reconhecido até esse momento; os gastos anteriores devem ser tratados como despesa.
- C) somente poderá ser reconhecido o ativo intangível pela Sociedade Empresária que possui, até então, os dados, caso haja proposta de aquisição de controle da entidade que se configure como combinação de negócios, ainda que esta não se efetive.

E-BOOK 800 QUESTÕES ATUALIZADAS EXAME CFC
CFC DE A A Z

D) um ativo intangível será reconhecido pela Sociedade Empresária que reuniu os dados, se houver mercado ativo para a comercialização da base de dados, com compradores e vendedores dispostos a negociar, e se os preços forem públicos e conhecidos.

339.(FBC/Exame CFC/2017.2) Em 31.12.2016, uma Sociedade Empresária adquiriu o direito de uso de uma patente por R\$1.800.000,00; pagou 80% à vista e o restante com vencimento em 31.1.2017. Para fins de registro contábil do ativo, o efeito do valor do dinheiro no tempo foi considerado imaterial.

Essa patente permite à Sociedade Empresária fabricar e comercializar, durante os próximos 6 anos, um produto exclusivo e de grande aceitação no mercado.

A projeção de produção e comercialização desse produto é apresentada a seguir:

ANO	VOLUME DE PRODUÇÃO E VENDAS
1	100.000 unidades
2	200.000 unidades
3	300.000 unidades
4	350.000 unidades
5	200.000 unidades
6	50.000 unidades
TOTAL	1.200.000 unidades

Informações Adicionais:

- ✓ A Sociedade Empresária utiliza, como Critério de Amortização, o Método de Unidades Produzidas.
 - ✓ Ao final do 6º ano de utilização, a patente tem valor residual estimado igual a zero.
 - ✓ Conforme projetado, no 1º ano foram produzidas e vendidas 100.000 unidades e não houve alteração do volume de produção previsto para os anos seguintes.
- Considerando-se apenas as informações apresentadas e o que dispõe a NBC TG 04 (R3) – ATIVO INTANGÍVEL, o valor contábil do grupo Ativo Não Circulante – Intangível, ao final do 1º ano, será de:

- A) R\$1.440.000,00.
- B) R\$1.500.000,00.
- C) R\$1.650.000,00.
- D) R\$1.800.000,00.

340.(FBC/Exame CFC/2015.2) Uma Sociedade Empresária realizou gastos para tentar a descoberta da cura de determinada doença.

- Os relatórios da tesouraria indicam que os gastos foram pagos à vista e podem ser mensurados com confiabilidade.
- Os relatórios da controladoria registram que os gastos foram devidamente aprovados pela direção.
- Os relatórios da equipe técnica apontam que foram realizados grandes avanços na direção desejada e que é possível que os primeiros sinais de viabilidade técnica venham a ser coletados entre dois e cinco anos.

E-BOOK 800 QUESTÕES ATUALIZADAS EXAME CFC
CFC DE A A Z

Diante da situação exposta e considerando-se apenas esse fato, é CORRETO afirmar que, no encerramento do exercício, ocorreram os seguintes efeitos sobre os respectivos registros contábeis da entidade que realizou os gastos:

- A) Aumento e redução no Ativo.
- B) Aumento no Ativo e no Patrimônio Líquido.
- C) Redução no Ativo e no Passivo Exigível.
- D) Redução no Ativo e no Patrimônio Líquido.

341.(FBC/Exame CFC/2014.1) Segundo a NBC TG 04(R1) – Ativo Intangível, são exemplos de atividades de pesquisa, EXCETO:

- A) projeto de ferramentas, gabaritos, moldes e matrizes que envolvam nova tecnologia.
- B) atividades destinadas à obtenção de novo conhecimento.
- C) busca, avaliação e seleção final das aplicações dos resultados de pesquisa ou outros conhecimentos.
- D) busca de alternativas para materiais, dispositivos, produtos, processos, sistemas ou serviços.

342.(FBC/Exame CFC/2014.1) Segundo a NBC TG 04 (R1) – Ativo Intangível, são exemplos de atividades de pesquisa, EXCETO:

- A) projeto de ferramentas, gabaritos, moldes e matrizes que envolvam nova tecnologia.
- B) busca, avaliação e seleção final das aplicações dos resultados de pesquisa ou outros conhecimentos.
- C) busca de alternativas para materiais, dispositivos, produtos, processos, sistemas ou serviços.
- D) atividades destinadas à obtenção de novo conhecimento.

343.(Consulplan/Exame CFC/2018.1) Uma companhia tem como objeto social a produção e comercialização de cana-de-açúcar. Para tanto, consta em seu balanço patrimonial algumas lavouras de cana-de-açúcar registradas no grupo Ativos Biológicos. Em seu último exercício social, a companhia divulgou que aplicou, de maneira consistente, as seguintes políticas contábeis:

- I. A cana colhida foi mensurada ao valor justo menos as despesas de venda no ponto da colheita e reconhecida nos Estoques de Produtos Agrícolas (Ativo Circulante).
- II. Os estoques de adubos, fertilizantes e defensivos agrícolas foram avaliados pelo custo de aquisição, haja vista que o valor de custo é menor que o valor realizável líquido.
- III. As lavouras de cana-de-açúcar foram mensuradas pelo valor justo, utilizando a abordagem de preços de mercado dessa commodity, deduzido das despesas com vendas e custos a incorrer, a partir da pré-colheita.

Considerando-se apenas as informações apresentadas, é correto afirmar que essa companhia atendeu ao que dispõe as normas NBC TG 29 (R2) – ATIVO BIOLÓGICO E PRODUTO AGRÍCOLA e NBC TG 16 (R2) – ESTOQUES no que consta em:

- A) I, II e III.
- B) I, apenas.
- C) II, apenas.
- D) I e III, apenas.

E-BOOK 800 QUESTÕES ATUALIZADAS EXAME CFC
CFC DE A A Z

344.(Consulplan/Exame CFC/2018.2) Uma Sociedade Empresária tem como atividade principal a produção e a comercialização de milho. Essa sociedade também desenvolve, em menor escala, atividade de comercialização de fubá, canjica, amido e flocos, todos resultantes do processamento do milho colhido. Sabe-se que, ao encerrar o último exercício social, faziam parte dos Ativos dessa sociedade e estavam registrados em seu Balanço Patrimonial:

- uma lavoura de milho no ponto de colheita;
- 120 toneladas de milho (em grãos) colhidas na última safra e armazenadas em silos da Sociedade Empresária;
- produtos, resultantes do processamento do milho colhido, armazenados no galpão da Sociedade Empresária.

Considerando-se apenas as informações apresentadas e a NBC TG 29 (R2) – Ativo biológico e produto agrícola, assinale a alternativa correta sobre esses Ativos da Sociedade Empresária.

- a) A lavoura de milho é uma Planta Portadora.
- b) A lavoura de milho é um Imobilizado em Andamento.
- c) Os produtos resultantes do processamento do milho colhido são classificados como Estoques.
- d) O milho em grãos e os produtos resultantes do processamento do milho colhido são classificados como Ativos Biológicos.

345.(Consulplan/Exame CFC/2018.2) Em relação à NBC TG 29 que trata de Ativos Biológicos e Produtos Agrícolas, analise as afirmativas.

- I. _____ é um animal e/ou uma planta vivos.
- II. _____ compreende o processo de crescimento, degeneração, produção e procriação que causa mudanças qualitativa e quantitativa no ativo biológico.
- III. _____ é o produto colhido de ativo biológico da entidade.
- IV. _____ é a extração do produto de ativo biológico ou a cessação da vida desse ativo biológico.

Assinale a alternativa que completa correta e sequencialmente as afirmativas anteriores.

- A) Ativo biológico / Atividade agrícola / Colheita / Produção agrícola
- B) Ativo biológico / Transformação biológica / Produção agrícola / Colheita
- C) Ativo biológico / Transformação biológica / Colheita / Produção agrícola
- D) Produção agrícola / Atividade agrícola / Colheita / Transformação biológica

346.(FBC/Exame CFC/2017.2) Os ativos biológicos são definidos pela NBC TG 29 (R2) – ATIVO BIOLÓGICO E PRODUTO AGRÍCOLA como “um animal e/ou uma planta, vivos”.

A mesma Norma define produção agrícola como “produto colhido de ativo biológico da entidade”.

O ponto de colheita ou abate é o momento em que o ativo em questão passará a estar sob o escopo da NBC TG 16 (R1) – ESTOQUES, deixando de estar sob o escopo da NBC TG 29 (R2) – ATIVO BIOLÓGICO E PRODUTO AGRÍCOLA. Esse ponto é, portanto, o último em que o elemento será mensurado de acordo com o critério previsto na NBC TG 29 (R2).

Considerando-se o que dispõe a NBC TG 29 (R2) – ATIVO BIOLÓGICO E PRODUTO AGRÍCOLA e atendidos os requisitos de reconhecimento, o produto agrícola colhido de ativos biológicos da entidade deve ser mensurado:

E-BOOK 800 QUESTÕES ATUALIZADAS EXAME CFC
CFC DE A A Z

- A) alternativamente, ao custo ou ao Valor Realizável Líquido, dos dois o menor.
- B) alternativamente, ao custo ou ao Valor Reavaliado, dos dois o maior.
- C) obrigatoriamente, ao custo menos a exaustão.
- D) obrigatoriamente, ao valor justo, menos a despesa de venda.

347.(Consulplan/Exame CFC/2018.2) Determinada empresa de mineração explora as jazidas de sua propriedade e anualmente registra uma perda que corresponde ao decréscimo de valor dessas reservas minerais. De acordo com a Lei nº 6404/1976 e suas alterações, essa perda denomina-se:

- A) Exaustão.
- B) Depreciação.
- C) Amortização.
- D) Reserva de reavaliação.

348.(FBC/Exame CFC/2017.1) Uma Sociedade Empresária adquiriu um equipamento, que ficou disponível para uso, nas condições operacionais pretendidas pela administração, em 2.1.2012, pelo valor contábil de R\$180.000,00.

A vida útil do equipamento foi estimada em 10 anos e seu valor residual, em R\$18.000,00.

A depreciação do equipamento é calculada pelo Método Linear e não foram observados indicativos de perda durante toda a vida útil do equipamento.

No dia 31.12.2016, a Sociedade Empresária vendeu esse equipamento por R\$90.000,00.

Considerando-se apenas as informações apresentadas e de acordo com a NBC TG 27 (R3) – ATIVO IMOBILIZADO, o valor contábil a ser baixado desse equipamento, em 31.12.2016, é de:

- A) R\$72.000,00.
- B) R\$90.000,00.
- C) R\$99.000,00.
- D) R\$162.000,00.

349.(FBC/Exame CFC/2017.1) Uma Indústria adquiriu, por R\$800.000,00, a patente para a fabricação de um determinado produto.

Embora a patente garanta a fabricação exclusiva do produto por 20 anos, a Indústria definiu que, após 10 anos, descontinuará a fabricação do produto e irá vender a patente a terceiros, inclusive com compromisso já firmado nesse sentido. Na data do registro contábil, estima-se que o valor residual é de R\$240.000,00.

Não foram observados indicativos de perda com redução ao valor recuperável.

Considerando-se apenas as informações apresentadas e de acordo com a NBC TG 04 (R3) – ATIVO INTANGÍVEL, a quota anual de amortização da patente, calculada pelo Método Linear, é de:

- A) R\$28.000,00.
- B) R\$40.000,00.
- C) R\$56.000,00.
- D) R\$80.000,00.

E-BOOK 800 QUESTÕES ATUALIZADAS EXAME CFC
CFC DE A A Z

350.(FBC/Exame CFC/2017.1) Uma Sociedade Empresária que apura seu tributo sobre o lucro com base no resultado contábil reconheceu despesa com depreciação de um veículo por R\$20.000,00, no período, o que repercutiu em seu Balanço Patrimonial da seguinte forma:

Imobilizado	
Veículo	R\$200.000,00
(-) Depreciação Acumulada	(R\$20.000,00)
Total	R\$180.000,00

A autoridade fiscal dessa jurisdição, todavia, somente autoriza a dedução a título de depreciação, para fins de apuração de tributos, de apenas R\$10.000,00 nesse mesmo período. O valor restante poderá ser deduzido em períodos futuros.

Há segurança de existência de débitos fiscais suficientes que permitirão o aproveitamento futuro desse crédito.

Para esse caso hipotético, deve-se considerar, excepcionalmente, que o Imposto de Renda, à alíquota de 25%, sem adicional, seja o único tributo incidente sobre o lucro.

Considerando-se apenas as informações apresentadas e de acordo com a NBC TG 32 (R3) – TRIBUTOS SOBRE O LUCRO, é CORRETO afirmar que essa diferença irá gerar:

- A) um ativo fiscal diferido de R\$2.500,00.
- B) um passivo fiscal diferido de R\$2.500,00.
- C) um ativo fiscal diferido de R\$45.000,00.
- D) um passivo fiscal diferido de R\$45.000,00.

351.(FBC/Exame CFC/2017.2) Uma Sociedade Empresária adquiriu, em 31.12.2015, um caminhão, por R\$700.000,00, à vista, e o registrou como um Ativo Imobilizado.

A Sociedade Empresária definiu a vida útil do caminhão em 600.000 km e o valor esperado de venda para esse caminhão, ao final de sua vida útil, foi estimado em R\$100.000,00.

Em 30.6.2017, a Sociedade Empresária vendeu o caminhão por R\$415.000,00, à vista.

Sabe-se, ainda, que a Sociedade Empresária calcula a depreciação de acordo com a quilometragem percorrida pelo caminhão e que, até o momento da venda, o caminhão havia percorrido 300.000 km.

A estimativa de vida útil e o valor residual não sofreram alterações.

Considerando-se apenas as informações apresentadas e o que dispõe a NBC TG 27 (R3) – ATIVO IMOBILIZADO, no que se refere à apuração do Resultado Líquido relativo à baixa do Ativo Imobilizado – Veículo de Uso, a Sociedade Empresária incorreu em:

- A) ganho de R\$115.000,00.
- B) ganho de R\$15.000,00.
- C) perda de R\$115.000,00.
- D) perda de R\$15.000,00.

E-BOOK 800 QUESTÕES ATUALIZADAS EXAME CFC
CFC DE A A Z

352.(FBC/Exame CFC/2016.1) Um hotel adquiriu uma caldeira para o aquecimento da água a ser consumida pelos hóspedes e pagou por isso R\$10.800,00 à vista. O fornecedor ficou responsável pela entrega do produto. Para a instalação da referida caldeira, o hotel pagou mais R\$3.600,00. A caldeira tem vida útil estimada em 10 anos. O valor residual é estimado em R\$2.400,00. A caldeira ficou pronta para uso em 1º.8.2015. O hotel calcula a depreciação usando o Método Linear.

Com base nos dados informados, a despesa de depreciação da caldeira, no mês de agosto de 2015, é de:

- A) R\$70,00.
- B) R\$100,00.
- C) R\$120,00.
- D) R\$140,00.

353.(FBC/Exame CFC/2016.1) Uma Sociedade Empresária iniciou suas atividades em janeiro de 2015. Ao final do ano, apresentou os saldos abaixo, após a destinação do resultado.

Contas	Saldos
Ações de Emissão Própria em Tesouraria	R\$2.197,00
Adiantamento Recebido de Clientes	R\$4.827,00
Bancos conta Movimento	R\$8.575,00
Capital a Integralizar	R\$2.856,00
Capital Subscrito	R\$34.330,00
Contas a Pagar	R\$1.680,00
Depreciação Acumulada de Imóveis de Uso	R\$6.020,00
Dividendos a Pagar	R\$3.484,00
Duplicatas a Pagar	R\$12.484,00
Duplicatas a Receber	R\$10.605,00
Empréstimos a Pagar	R\$17.867,00
Estoque de Mercadorias para Revenda	R\$8.158,00
Imóveis de Uso	R\$23.300,00
Impostos a Recolher	R\$2.419,00
Investimentos em Coligadas	R\$5.145,00
Marcas e Patentes	R\$13.787,00
Propriedades para Investimento	R\$7.923,00
Reserva Estatutária	R\$3.243,00
Reserva Legal	R\$1.400,00
Salários a Pagar	R\$2.016,00
Títulos a Receber	R\$7.224,00

Com base nos dados apresentados, ao final do ano o montante do Imobilizado é de:

- A) R\$17.280,00.
- B) R\$25.203,00.
- C) R\$29.320,00.

E-BOOK 800 QUESTÕES ATUALIZADAS EXAME CFC
CFC DE A A Z

D) R\$31.067,00.

354.(FBC/Exame CFC/2016.1) De acordo com a NBC TG 04 (R3) – Ativo Intangível, em relação à amortização de ativos intangíveis com vida útil definida, assinale a opção INCORRETA.

- A) A amortização inicia-se no momento da aquisição, independentemente de o ativo estar ou não disponível para uso na maneira pretendida pela administração.
- B) O valor amortizável de Ativo Intangível com vida útil definida deve ser apropriado de forma sistemática ao longo da sua vida útil estimada.
- C) A amortização deve cessar na data em que o ativo é classificado como mantido para venda ou incluído em um grupo de ativos classificados como mantido para venda ou, ainda, na data em que ele é baixado, o que ocorrer primeiro.
- D) O método de amortização utilizado reflete o padrão de consumo, pela entidade, dos benefícios econômicos futuros. Se não for possível determinar esse padrão com confiabilidade, deve ser utilizado o Método Linear.

355.(FBC/Exame CFC/2016.2) Uma Sociedade Empresária adota o Método de Depreciação Linear, de acordo com a NBC TG 27 (R3) – ATIVO IMOBILIZADO.

As características do Ativo Imobilizado da empresa estão apresentadas a seguir:

- ✓ Valor de compra R\$1.600.000,00
- ✓ Vida útil 20 anos
- ✓ Valor residual R\$160.000,00

Considerando-se os dados apresentados, a depreciação acumulada e o valor contábil do Ativo Imobilizado ao final do quinto ano de disponibilidade para uso são, respectivamente:

- A) R\$360.000,00 e R\$1.240.000,00.
- B) R\$360.000,00 e R\$1.600.000,00.
- C) R\$400.000,00 e R\$1.200.000,00.
- D) R\$400.000,00 e R\$1.600.000,00.

356.(FBC/Exame CFC/2016.2) Uma Sociedade Empresária tem por política substituir cada máquina utilizada na produção após 5 anos de uso.

Para uma determinada máquina adquirida em julho de 2016, foram apuradas as seguintes informações de vida útil:

- ✓ Vida útil média informada pelo fabricante 15 anos
- ✓ Durabilidade média apurada pelas publicações técnicas especializadas 12 anos

Existe, na legislação tributária vigente, a possibilidade de se utilizar um período de 3 anos para depreciação, independentemente do real tempo de uso da máquina pela Sociedade Empresária.

Considerando-se os dados informados, e de acordo com a NBC TG 27 (R3) – ATIVO IMOBILIZADO, a vida útil da máquina a ser adotada, para fins de registro contábil da depreciação, será de:

- A) três anos, por ser o período de tempo admitido pela legislação tributária vigente, sem revisão anual.
- B) cinco anos, por ser o período de tempo durante o qual a entidade espera utilizar o ativo, sujeito a revisão anual.
- C) doze anos, por ser a durabilidade média apurada pelas publicações técnicas especializadas, sujeito a revisão anual.

E-BOOK 800 QUESTÕES ATUALIZADAS EXAME CFC
CFC DE A A Z

D) quinze anos, por ser o prazo médio de vida útil informado pelo fabricante, sem revisão anual.

357.(FBC/Exame CFC/2015.1) Uma Sociedade Empresária adquiriu um equipamento, por R\$25.000,00, para uso em suas atividades. Para deixá-lo em condições de uso, foi necessário gastar mais R\$1.500,00.

O equipamento ficou pronto para uso no dia 2.1.2014, e a empresa estima usar o equipamento por 5 anos.

O valor residual é estimado em R\$2.500,00, para qualquer método de depreciação adotado.

A vida útil estimada do equipamento é de 12.000 horas.

O equipamento tem capacidade para produzir 8.000 unidades de produto.

O equipamento foi utilizado durante todo o ano de 2014; operou por 2.600 horas; e produziu 1.800 unidades.

Com base nos dados acima, é CORRETO afirmar que a despesa com depreciação, no ano de 2014, foi de:

- A) R\$4.800,00, apurados com base no Método das Quotas Constantes.
- B) R\$5.416,67, apurados com base no Método das Horas de Produção.
- C) R\$5.962,50, apurados com base no Método das Unidades Produzidas.
- D) R\$7.500,00, apurados com base no Método da Soma dos Dígitos.

358.(FBC/Exame CFC/2015.1) Uma prefeitura adquiriu dez ambulâncias, no valor total de R\$660.000,00.

Após um estudo, decidiu-se por realizar a depreciação utilizando-se o Método da Soma dos Dígitos na forma decrescente, pois esse método reflete o padrão em que os benefícios econômicos futuros e o potencial de serviços dessas ambulâncias serão consumidos pela prefeitura.

Informações:

VV As ambulâncias entraram em operação imediatamente à sua chegada, ocorrida no dia 2.1.2014.

VV A vida útil dessas ambulâncias é de 4 (quatro) anos.

VV Foi determinado um valor residual das 10 (dez) ambulâncias, em um total de R\$132.000,00.

Com base nas informações acima, o Valor Líquido Contábil, ao final do terceiro ano, será de:

- A) R\$475.200,00.
- B) R\$184.800,00.
- C) R\$132.000,00.
- D) R\$105.600,00.

359.(FBC/Exame CFC/2015.2) Uma Sociedade Empresária adquiriu, em 30.11.2014, uma máquina por R\$39.000,00. Para deixar a máquina em condição de funcionamento, foi necessária a instalação, que foi feita pelo vendedor, sem custo adicional, em 31.12.2014. A vida útil da máquina foi estimada em 150 meses; e o valor residual é de R\$6.000,00. Para o cálculo da depreciação, foi adotado o Método das Quotas Constantes.

Considerando-se os dados informados, o saldo da conta Depreciação Acumulada, em 31.8.2015, é de:

- A) R\$1.760,00.

E-BOOK 800 QUESTÕES ATUALIZADAS EXAME CFC
CFC DE A A Z

- B) R\$1.980,00.
- C) R\$2.080,00.
- D) R\$2.340,00.

360.(FBC/Exame CFC/2014.1) Uma entidade pública registrou um veículo para compor seu ativo imobilizado pelo custo de aquisição de R\$78.000,00.

No ato da contabilização, a entidade determinou que esse veículo terá um valor residual de R\$21.000,00 e uma vida útil de cinco anos; o Método das Cotas Constantes foi escolhido para apropriação da depreciação.

Diante dessas informações, assinale a opção CORRETA.

- A) A depreciação anual é no valor de R\$4.200,00.
- B) A depreciação mensal é no valor de R\$1.300,00.
- C) O valor depreciável do veículo será de R\$57.000,00.
- D) O valor depreciável do veículo será de R\$78.000,00.

361.(FBC/Exame CFC/2014.1) De acordo com a NBC TG 27 (R1) – Imobilizado, julgue os itens abaixo como Verdadeiros (V) ou Falsos (F) e, em seguida, assinale a opção CORRETA.

I. A depreciação é reconhecida mesmo que o valor justo do ativo exceda o seu valor contábil, desde que o valor residual do ativo não exceda o seu valor contábil.

II. A reparação e a manutenção de um ativo evitam a necessidade de depreciá-lo.

III. O valor depreciável de um ativo deve ser apropriado de forma sistemática ao longo da sua vida útil estimada.

IV. O valor residual e a vida útil de um ativo são revisados pelo menos ao final de cada exercício e, se as expectativas diferirem das estimativas anteriores, a mudança deve ser contabilizada como retificação de erro de período anterior.
A sequência CORRETA é:

- A) F, F, V, V.
- B) F, V, F, V.
- C) V, F, V, F.
- D) V, V, F, F.

362.(FBC/Exame CFC/2014.1) Uma sociedade empresária adquiriu uma máquina por R\$120.000,00, em 1º.7.2012. A máquina foi instalada e colocada em condições de funcionamento no dia 1º.1.2013. A vida útil é de 10 anos, não há valor residual e a depreciação é calculada pelo método linear.

Com base nessas informações, a depreciação acumulada do bem em 28.2.2014 é de:

- A) R\$20.000,00.
- B) R\$18.000,00.
- C) R\$14.000,00.
- D) R\$12.000,00.

E-BOOK 800 QUESTÕES ATUALIZADAS EXAME CFC
CFC DE A A Z

363.(FBC/Exame CFC/2014.2) Uma Sociedade Empresária apresentava, ao final do exercício de 2013, um saldo de R\$1.530.000,00 na conta Máquinas e Equipamentos, assim discriminado:

Equipamento	Aquisição	Custo de Aquisição
A	2.3.2012	R\$680.000,00
B	1º.6.2013	R\$510.000,00
C	1º.10.2013	R\$340.000,00

A empresa realiza a contabilização mensal dos encargos de depreciação e utiliza, para todos os equipamentos, uma taxa anual de 24%. Além disso, considera o valor residual igual a zero. Todos os equipamentos entraram em uso na data de sua aquisição.

Considerando-se os dados acima, assinale a opção que apresenta o valor dos encargos com depreciação no ano de 2013.

- A) R\$255.000,00.
- B) R\$367.200,00.
- C) R\$391.000,00.
- D) R\$503.200,00.

364.(FBC/Exame CFC/2014.2) Em 20.12.2013, uma Sociedade Empresária adquiriu um terreno, à vista, para a extração de minério. Com relação à aquisição, os seguintes dados foram apresentados:

Preço do terreno	R\$2.400.000,00
Quantidade estimada de minérios da jazida	250.000m ³

A empresa apresentou as seguintes estimativas de uso do terreno:

Estimativa de exploração total da jazida	200.000m ³
Tempo de extração	5 anos
Valor residual	R\$600.000,00

Em agosto de 2014, foram explorados 3.000m³ de minério. A empresa utiliza o método das unidades produzidas para cálculo da exaustão.

Conforme as informações acima, é CORRETO afirmar que o valor do custo da exaustão, em agosto de 2014, é de:

- A) R\$21.600,00.
- B) R\$27.000,00.
- C) R\$28.800,00.
- D) R\$36.000,00.

E-BOOK 800 QUESTÕES ATUALIZADAS EXAME CFC
CFC DE A A Z

365. (FBC/Exame CFC/2014.2) Com base na NBC T 16.9 - Depreciação, Amortização e Exaustão assinale a opção CORRETA.

O imobilizado de uma entidade do setor público estava assim constituído:

Itens	Custo de Aquisição	Vida útil	Valor Residual	Depreciação Acumulada em 31.12.2012
Veículos	R\$240.000,00	6 anos	R\$24.000,00	R\$108.000,00
Máquinas e Equipamentos	R\$650.000,00	8 anos	R\$35.000,00	R\$230.625,00
Móveis e Utensílios	R\$120.000,00	10 anos	R\$12.000,00	R\$32.400,00
Computadores e Periféricos	R\$180.000,00	4 anos	-	R\$135.000,00
Total	R\$1.190.000,00	-	-	R\$506.025,00

No decorrer do ano de 2013, não houve novas aquisições, nem baixas. Foram mantidos os critérios de vida útil e valor residual, e não foram identificadas perdas por recuperabilidade.

Acerca da situação acima, o valor contábil do imobilizado apresentado no Balanço Patrimonial, em 31.12.2013, é de:

- A) R\$505.725,00.
- B) R\$515.300,00.
- C) R\$572.075,00.
- D) R\$674.700,00.

366. (Consulplan/Exame CFC/2018.1) Em 02/04/2014, uma empresa adquiriu um computador para ser utilizado por sua secretária por R\$ 8.000. Na data, a empresa pagou R\$ 100,00 de frete, R\$ 300,00 para instalação dos programas necessários ao funcionamento do computador e R\$ 200,00 para contratar um antivírus anual. Além disso, o computador veio com garantia de um ano e a empresa adquiriu garantia estendida por mais um ano, por R\$ 100,00. A vida útil econômica do computador no momento da compra era de oito anos. No entanto, a empresa esperava utilizá-lo por cinco anos e depois doá-lo. Em 31/12/2016, a administração da empresa realizou o teste de recuperabilidade de seu computador. Nesta avaliação, ela constatou que o valor presente dos fluxos de caixa futuros esperados pelo uso do computador era de R\$ 2.970. Já o valor líquido de venda na data era de R\$ 3.240,00. Assinale a alternativa que indica o valor contábil do computador em 31/12/2017 com base nas informações anteriores e de acordo com a NBC TG 27 (R4) – Ativo Imobilizado e a NBC TG 01 (R4) – Redução ao Valor Recuperável de Ativos.

- A) R\$ 1.620,00.
- B) R\$ 1.800,00.
- C) R\$ 2.100,00.
- D) R\$ 3.240,00.

367. (Consulplan/Exame CFC/2018.2) A NBC TG 01 trata da redução ao valor recuperável de ativos e assevera que ao avaliar se há alguma indicação de que um ativo possa ter sofrido desvalorização, a entidade deve considerar fontes externas e internas de informação.

Nesse contexto, pode-se considerar uma fonte interna de avaliação:

- A) Evidência disponível de obsolescência ou de dano físico de um ativo.
- B) Valor contábil do patrimônio líquido da entidade maior do que o valor de suas ações no mercado.

E-BOOK 800 QUESTÕES ATUALIZADAS EXAME CFC
CFC DE A A Z

C) Mudanças significativas com efeito adverso sobre a entidade que ocorreram durante o período, ou ocorrerão em futuro próximo, no ambiente tecnológico, de mercado, econômico ou legal, no qual a entidade opera ou no mercado para o qual o ativo é utilizado.

D) Taxas de juros de mercado ou outras taxas de mercado de retorno sobre investimentos que aumentaram durante o período, e esses aumentos provavelmente afetarão a taxa de desconto utilizada no cálculo do valor em uso de um ativo e diminuirão materialmente o valor recuperável do ativo.

368.(FBC/Exame CFC/2017.2) Uma Sociedade Empresária apresentava em seu Balanço Patrimonial de 31.12.2016, diante da presença de indicativo de perda para um determinado ativo imobilizado – mas antes da realização do Teste de Redução ao Valor Recuperável –, um imobilizado registrado pelo valor contábil de R\$20.000.000,00, o qual era composto pelos seguintes valores:

- ✓ Custo de Aquisição: R\$24.000.000,00.
- ✓ Depreciação Acumulada: R\$4.000.000,00.

Após realizar o Teste de Redução ao Valor Recuperável para este ativo imobilizado, a Sociedade Empresária obteve as seguintes informações:

- ✓ Valor em uso do imobilizado: R\$21.000.000,00.
- ✓ Valor justo líquido das despesas de venda do imobilizado: R\$19.000.000,00.

Considerando-se apenas as informações apresentadas e o que dispõe a NBC TG 01 (R3) – REDUÇÃO AO VALOR RECUPERÁVEL DE ATIVOS, para a correta evidenciação dos fatos apresentados nas Demonstrações Contábeis do ano de 2016, a Sociedade Empresária deve:

- A) manter o valor contábil de R\$20.000.000,00 no Balanço Patrimonial apresentado ao final do ano de 2016.
- B) reconhecer uma perda estimada para redução ao valor recuperável, na Demonstração do Resultado do período, no valor de R\$1.000.000,00.
- C) reconhecer, no resultado do ano de 2016, uma perda estimada para redução ao valor recuperável no valor de R\$3.000.000,00.
- D) reverter parcialmente a Depreciação Acumulada e reconhecer um ganho, na Demonstração do Resultado do período, de R\$1.000.000,00.

369.(FBC/Exame CFC/2016.2) Uma Sociedade Empresária, no seu Balanço Patrimonial em 1º.1.2015, possui dois terrenos, “A” e “B”, no valor contábil de R\$38.400,00 e R\$64.000,00, respectivamente.

Em 31.12.2015, diante de um indicativo de perda, realizou testes de recuperabilidade que lhe proporcionaram as seguintes conclusões:

- ✓ Se o terreno “A” fosse vendido, obter-se-ia um valor líquido das despesas de venda de R\$48.000,00 e, pelo uso, poderia gerar benefícios econômicos no valor de R\$32.000,00.
- ✓ Se o terreno “B” fosse vendido, obter-se-ia um valor líquido das despesas de venda de R\$57.600,00 e, pelo uso, poderia gerar benefícios econômicos no valor de R\$51.200,00.

O Ativo Imobilizado dessa Sociedade Empresária é composto apenas por essas duas Unidades Geradoras de Caixa.

Considerando-se os dados apresentados e a NBC TG 01 (R3) – REDUÇÃO AO VALOR RECUPERÁVEL DE ATIVOS, o Valor Contábil do Ativo Imobilizado a ser apresentado no Balanço Patrimonial em 31.12.2015 é de:

E-BOOK 800 QUESTÕES ATUALIZADAS EXAME CFC
CFC DE A A Z

- A) R\$83.200,00.
- B) R\$96.000,00.
- C) R\$102.400,00.
- D) R\$105.600,00.

370.(FBC/Exame CFC/2016.2) Uma Sociedade Empresária vendeu um imóvel de uso, à vista, por R\$200.000,00. Na data da venda, a composição do valor contábil de R\$52.500,00 desse imóvel era a seguinte:

- ✓ Custo de aquisição R\$500.000,00
- ✓ Depreciação acumulada R\$350.000,00
- ✓ Perda estimada para redução ao valor recuperável R\$97.500,00

Com base nos dados informados, o resultado líquido obtido com a venda do imóvel foi:

- A) ganho de R\$102.500,00.
- B) ganho de R\$147.500,00.
- C) perda de R\$150.000,00.
- D) perda de R\$300.000,00.

371.(FBC/Exame CFC/2015.1) Assinale a opção que apresenta apenas Ativos que podem ser objeto de Ajuste ao Valor Recuperável, na forma estabelecida pela NBC TG 01 (R2) – Redução ao Valor Recuperável de Ativos.

- A) Estoques de Matéria-Prima, Bancos Conta Movimento, Marcas e Patentes.
- B) Imóveis de Uso, Duplicatas a Receber, Bancos Conta Movimento.
- C) Marcas e Patentes, Imóveis de Uso, Móveis e Utensílios.
- D) Móveis e Utensílios, Duplicatas a Receber, Estoques de Matéria-Prima.

372.(FBC/Exame CFC/2015.2) Uma Sociedade Industrial, ao analisar um determinado Ativo Imobilizado, identificou as seguintes evidências, em 31.12.2014:

Informações:	
Valor líquido de venda	R\$2.040.000,00
Valor em uso	R\$2.000.000,00
Saldos contábeis:	
Valor contábil bruto - custo de aquisição	R\$3.200.000,00
Depreciações acumuladas	R\$800.000,00
Perda estimada em valor não recuperável	R\$240.000,00

De acordo com a NBC TG 27 (R2) – Ativo Imobilizado, a perda por redução ao valor recuperável complementar a ser reconhecida no resultado, ao final do período de 2014, é de:

- A) R\$120.000,00.
- B) R\$240.000,00.
- C) R\$1.040.000,00.
- D) R\$1.200.000,00.

E-BOOK 800 QUESTÕES ATUALIZADAS EXAME CFC
CFC DE A A Z

373.(FBC/Exame CFC/2014.1) Uma sociedade empresária possui um bem que consta no seu imobilizado, em 31.12.2013, composto pelos seguintes valores:

- Custo de Aquisição R\$80.000,00
- (-) Depreciação Acumulada R\$20.000,00
- (-) Perda Estimada por Redução ao Valor Recuperável R\$5.000,00

Em 2.1.2014, o bem foi vendido à vista por R\$54.000,00.

O resultado apurado nesta operação é uma perda de:

- A) R\$1.000,00.
- B) R\$6.000,00.
- C) R\$21.000,00.
- D) R\$26.000,00.

374.(FBC/Exame CFC/2014.1) Uma sociedade empresária adquiriu o controle de duas outras sociedades durante o ano de 2013.

Na aquisição do controle da sociedade "A", foi apurado um ágio por expectativa de rentabilidade futura - goodwill no valor de R\$2.000.000,00.

Na aquisição do controle da sociedade "B", foi apurada uma compra vantajosa no valor de R\$200.000,00.

O registro contábil dos valores apurados irá gerar:

- A) um aumento de R\$2.000.000,00 no Ativo Não Circulante e um aumento de R\$200.000,00 no Resultado do Período.
- B) um aumento de R\$2.200.000,00 no Ativo Não Circulante.
- C) uma redução de R\$1.800.000,00 no Resultado do Período.
- D) uma redução de R\$2.000.000,00 no Ativo Não Circulante e um aumento de R\$200.000,00 no Resultado do Período.

375.(Consulplan/Exame CFC/2018.1) A empresa Exemplo Ltda. obtém um empréstimo bancário em uma instituição financeira, no valor de R\$ 120.000,00, a ser pago em 120 parcelas de R\$ 1.000,00. O primeiro pagamento será efetuado no prazo de 30 dias, e os demais seguirão nos meses seguintes. A empresa efetua o registro contábil da operação de empréstimo na data da operação.

Qual o efeito do registro contábil na data da operação?

- A) Diminui o Ativo.
- B) Mantém inalterado o Ativo.
- C) Altera o resultado do Exercício.
- D) Mantém inalterado o Patrimônio Líquido da empresa.

E-BOOK 800 QUESTÕES ATUALIZADAS EXAME CFC
CFC DE A A Z

376.(FBC/Exame CFC/2014.1) Uma sociedade empresária que atua na prestação de serviços de transporte de cargas adquiriu um caminhão para uso em suas atividades normais, no valor de R\$90.000,00, para ser pago em 3 anos, com parcelas fixas anuais de R\$40.000,00 e nelas inclusos os juros contratados.

Com base nos dados acima, o lançamento contábil na data da aquisição do bem:

- A) Débito Veículos de Uso R\$120.000,00
Crédito Financiamentos a Pagar R\$120.000,00
- B) Débito Veículos de Uso R\$90.000,00
Débito Juros a Transcorrer R\$30.000,00
Crédito Financiamentos a Pagar R\$120.000,00
- C) Débito Veículos de Uso R\$120.000,00
Crédito Juros a Transcorrer R\$ 30.000,00
Crédito Financiamentos a Pagar R\$90.000,00
- D) Débito Veículos de Uso R\$90.000,00
Débito Despesas com Juros R\$30.000,00
Crédito Financiamentos a Pagar R\$120.000,00

377.(FBC/Exame CFC/2014.2) Uma Sociedade Empresária contraiu, em 30.6.2014, um empréstimo, para pagamento em 6 meses, no valor de R\$24.000,00: foi descontada, no ato da liberação do referido empréstimo, a importância de R\$2.000,00, a título de juros relativos ao contrato de empréstimo.

Considerando-se que a apuração do resultado é mensal, o registro contábil dessa transação, no momento da concessão do empréstimo, será:

- A)
- | | | |
|---------|--------------------------------|--------------|
| DÉBITO | Bancos Conta Movimento - Ativo | R\$24.000,00 |
| CRÉDITO | Juros a Transcorrer - Passivo | R\$2.000,00 |
| CRÉDITO | Empréstimos a Pagar - Passivo | R\$22.000,00 |
- B)
- | | | |
|---------|--------------------------------|--------------|
| DÉBITO | Bancos Conta Movimento - Ativo | R\$22.000,00 |
| DÉBITO | Juros a Transcorrer - Passivo | R\$2.000,00 |
| CRÉDITO | Empréstimos a Pagar - Passivo | R\$24.000,00 |
- C)
- | | | |
|---------|----------------------------------|--------------|
| DÉBITO | Bancos Conta Movimento - Ativo | R\$24.000,00 |
| CRÉDITO | Despesas Financeiras - Resultado | R\$2.000,00 |
| CRÉDITO | Empréstimos a Pagar - Passivo | R\$22.000,00 |
- D)
- | | | |
|---------|----------------------------------|--------------|
| DÉBITO | Bancos Conta Movimento - Ativo | R\$22.000,00 |
| DÉBITO | Despesas Financeiras - Resultado | R\$2.000,00 |
| CRÉDITO | Empréstimos a Pagar - Passivo | R\$24.000,00 |

E-BOOK 800 QUESTÕES ATUALIZADAS EXAME CFC
CFC DE A A Z

378.(FBC/Exame CFC/2016.1) O Departamento de Recursos Humanos de uma Sociedade Empresária apresentou os seguintes dados, extraídos da folha de pagamento de fevereiro de 2016 a ser paga no quinto dia útil do mês seguinte:

Descrições	Valores
Salário-base do mês	R\$1.500,00
INSS – parte do empregado	R\$135,00
FGTS	R\$120,00
Vale-transporte – parte do empregado	R\$90,00

Considerando-se que não havia saldo remanescente dos períodos anteriores e com base nos dados apresentados, após os lançamentos contábeis pertinentes, o saldo líquido da conta Salários a Pagar, em 29 de fevereiro de 2016, é de:

- A) R\$1.365,00.
- B) R\$1.335,00.
- C) R\$1.275,00.
- D) R\$1.155,00.

379.(FBC/Exame CFC/2016.2) Uma Sociedade Empresária, não optante pelo Simples Nacional, tem um empregado em julho de 2016, com salário mensal de R\$1.200,00, que não fez horas extras nesse mês nem faltou ao trabalho nesse mês.

O empregado tem um filho menor de 14 anos de idade.

A Tabela a seguir apresenta a faixa de remuneração e o montante do Salário Família a que os empregados têm direito a partir de 1º.1.2016.

Remuneração (R\$)	Valor do Salário Família (R\$)
até R\$806,80	R\$41,37
de R\$806,81 até R\$1.212,64	R\$29,16
Acima de R\$1.212,64	Não tem direito ao Salário Família

A Sociedade Empresária retém do empregado a Contribuição Previdenciária conforme Tabela a seguir, que apresenta o salário-de-contribuição e alíquota de INSS vigente a partir de 1º.1.2016.

Salário-de-contribuição (R\$)	Alíquota INSS (%)
até R\$1.556,94	8,00
de R\$1.556,95 até R\$2.594,92	9,00
de R\$2.594,93 até R\$5.189,82	11,00

Nesse caso hipotético, não há incidência de Imposto de Renda sobre a remuneração do empregado.

Com base nos dados apresentados, o valor líquido a ser pago diretamente ao Empregado, referente ao mês de julho, é de:

- A) R\$1.130,83.
- B) R\$1.133,16.

E-BOOK 800 QUESTÕES ATUALIZADAS EXAME CFC
CFC DE A A Z

- C) R\$1.200,00.
- D) R\$1.229,16.

380. (FBC/Exame CFC/2015.2) Uma Sociedade Empresária foi citada para apresentar os cálculos periciais referentes a um processo trabalhista.

A sentença proferida em 1º grau, às folhas 59 a 67 dos autos, condenou a reclamada a pagar ao reclamante:

- Horas extras diurnas, com 50% de acréscimo, 35 horas em outubro/2013, com integração no Repouso Semanal Remunerado – RSR.
- Atualização monetária pelo índice fixo de 27%, abrangendo todo o período da verba reclamada até a data do laudo.
- Juros de mora a contar da propositura da ação, que ocorreu em 1º de abril de 2015.

Informações Adicionais:

- A jornada de trabalho do reclamante era de 220 horas mensais.
- A propositura da ação ocorreu em 1º de abril de 2015.
- O laudo foi finalizado em 31 de julho de 2015.
- Os Juros de Mora sobre o valor atualizado serão de 1% ao mês, regime de capitalização simples.
- O salário, a quantidade de dias úteis e os domingos e feriados estão apresentados no quadro abaixo:

Mês/Ano	Salário Base	Dias Úteis/ Domingos e Feriados
Out/2013	R\$1.250,00	25 dias úteis e 6 domingos/feriados.

De acordo com os dados apresentados, o valor total devido ao reclamante é de:

- A) R\$369,89.
- B) R\$393,99.
- C) R\$469,76.
- D) R\$488,55.

381.(FBC/Exame CFC/2014.2) Uma Sociedade Empresária apresentou os seguintes dados, extraídos da folha de pagamento do mês de agosto de 2014:

Imposto de Renda Retido na Fonte dos Funcionários	R\$5.500,00
Horas-Extras	R\$4.800,00
Contribuição Previdenciária dos Funcionários	R\$7.200,00
Contribuição Previdenciária Patronal	R\$23.168,40
Salário-Família	R\$380,00
Salário-Maternidade	R\$1.200,00
Salários-Base dos Funcionários	R\$85.000,00
FGTS	R\$7.184,00
Vale-Transporte Parte Funcionários	R\$1.600,00
Vale-Transporte Parte da Empresa	R\$4.500,00

Considerando-se apenas os dados acima, o valor total da despesa do mês de agosto de 2014 corresponde a:

- A) R\$124.652,40.
- B) R\$127.832,40.
- C) R\$131.752,40.
- D) R\$133.432,40.

E-BOOK 800 QUESTÕES ATUALIZADAS EXAME CFC
CFC DE A A Z

382.(FBC/Exame CFC/2017.1) Em 31.1.2017, uma Sociedade Empresária recebeu de cliente o valor de R\$10.000,00, a título de adiantamento de serviços a serem prestados durante o mês de fevereiro.

No dia 28.2.2017, a Sociedade Empresária concluiu os serviços e emitiu uma Nota Fiscal de Prestação de Serviços no valor de R\$9.200,00. Na mesma data, devolveu ao cliente, em dinheiro, o valor de R\$800,00.

Considerando-se apenas as informações apresentadas e desconsiderando-se a incidência de tributos, entre as opções apresentadas indique o lançamento contábil realizado pela Sociedade Empresária que reflete o registro da transação ocorrida em 28.2.2017.

- A) Débito: Caixa – Ativo Circulante R\$10.000,00
Crédito: Adiantamento de Cliente – Passivo Circulante R\$800,00
Crédito: Receita de Serviços – Resultado R\$9.200,00
- B) Débito: Adiantamento de Cliente – Passivo Circulante R\$10.000,00
Crédito: Receita de Serviços – Resultado R\$9.200,00
Crédito: Caixa – Ativo Circulante R\$800,00
- C) Débito: Receita de Serviços – Resultado R\$9.200,00
Débito: Caixa – Ativo Circulante R\$800,00
Crédito: Adiantamento de Cliente – Passivo Circulante R\$10.000,00
- D) Débito: Adiantamento de Cliente – Passivo Circulante R\$9.200,00
Débito: Caixa – Ativo Circulante R\$800,00
Crédito: Receita de Serviços – Resultado R\$10.000,00

383.(Consulplan/Exame CFC/2018.1) Uma prestadora de serviços de consultoria obteve no exercício de 2016 um prejuízo fiscal acumulado no seu LALUR no valor de R\$ 250.000. No exercício de 2017, a empresa apresentou na Demonstração de Resultado um lucro de R\$ 450.000, assim distribuídos:

Despesas Operacionais	R\$ 50.000
Resultado Positivo da Equivalência Patrimonial	R\$ 500.000
Custos dos Serviços Prestados	R\$ 19.100.000
Receitas de Serviços de Consultoria	R\$ 20.000.000
Provisão para Crédito de Liquidação Duvidosa (Não Realizada)	R\$ 900.000

Considerando as informações anteriores, qual seria o valor do imposto de renda anual a pagar?

- A) R\$ 90.000,00.
B) R\$ 126.000,00.
C) R\$ 127.500,00.
D) R\$ 169.750,00.

384.(FBC/Exame CFC/2016.2) Uma Sociedade Empresária optante pelo Lucro Presumido apura seus tributos sobre o lucro trimestralmente.

Em um determinado trimestre, apurou uma base de cálculo, ou seja, um Lucro Presumido, para o Imposto sobre a Renda da Pessoa Jurídica – IRPJ, no valor de R\$350.000,00.

De acordo com a Instrução Normativa da Receita Federal do Brasil n.º 1.515, de 24 de novembro de 2014:

E-BOOK 800 QUESTÕES ATUALIZADAS EXAME CFC
CFC DE A A Z

Art. 2º O imposto sobre a renda será devido à medida que os rendimentos, ganhos e lucros forem sendo auferidos.

§ 1º A base de cálculo do imposto sobre a renda será determinada através de períodos de apuração trimestrais, encerrados nos dias 31 de março, 30 de junho, 30 de setembro e 31 de dezembro de cada ano-calendário, de acordo com as regras previstas na legislação de regência e as normas desta Instrução Normativa.

§ 2º A base de cálculo do imposto sobre a renda será determinada com base no lucro real, presumido ou arbitrado.
§ 2º-A A alíquota do Imposto sobre a Renda da Pessoa Jurídica (IRPJ) é de 15% (quinze por cento).

§ 3º A parcela do lucro real, presumido ou arbitrado que exceder o valor resultante da multiplicação de R\$20.000,00 (vinte mil reais) pelo número de meses do respectivo período de apuração,

sujeita-se à incidência de adicional de imposto sobre a renda à alíquota de 10% (dez por cento).

§ 4º O valor do adicional será recolhido integralmente, não sendo permitidas quaisquer deduções.

Com base apenas nas informações apresentadas, assinale a opção CORRETA que indica o valor referente ao Imposto sobre a Renda Corrente do trimestre, ou seja, o valor a ser pago por essa Sociedade Empresária referente a esse período:

- A) R\$52.500,00.
- B) R\$81.500,00.
- C) R\$85.500,00.
- D) R\$87.500,00.

385.(FBC/Exame CFC/2015.1) As empresas A, B, C e D, optantes pelo regime de tributação com base no Lucro Presumido, apresentaram os seguintes montantes de Receita Bruta Total, de janeiro a dezembro de 2014:

Empresa	Receita Bruta em 2014
A	R\$27.000.000,00
B	R\$48.000.000,00
C	R\$65.000.000,00
D	R\$84.000.000,00

De acordo com a Lei n.º 9.718/98, com a redação dada pela Lei n.º 12.814/13, poderá(ão) optar pelo Lucro Presumido, em 2015, a(s) empresa(s):

- A) A e B, apenas.
- B) A, apenas.
- C) A, B e C, apenas.
- D) A, B, C e D.

386.(FBC/Exame CFC/2017.2) Uma Sociedade Empresária tem uma política ambiental extensamente conhecida, na qual realiza a limpeza de toda a contaminação que venha a causar. Sabe-se que essa Sociedade Empresária apresenta boa reputação quanto ao cumprimento dessa política.

Não há nenhuma legislação ambiental na jurisdição que determine responsabilidade em caso de danos ambientais.

E-BOOK 800 QUESTÕES ATUALIZADAS EXAME CFC
CFC DE A A Z

Durante uma atividade naval desenvolvida pela Sociedade Empresária, uma embarcação foi danificada e derramou uma quantidade substancial de óleo no mar.

A Sociedade Empresária concorda em pagar pelos custos da limpeza imediata e os custos contínuos de monitoramento e assistência aos pássaros e animais marinhos.

No momento, a Sociedade Empresária não consegue programar a data exata em que serão desembolsados os custos mencionados, mas consegue estimá-los com confiabilidade.

Considerando-se apenas as informações apresentadas e o que dispõe a NBC TG 25 (R1) – PROVISÕES, PASSIVOS CONTINGENTES E ATIVOS CONTINGENTES, assinale a alternativa que indica a atitude CORRETA que a Sociedade Empresária deve tomar em relação ao registro contábil do dano ambiental por ela causado.

- A) A Sociedade Empresária deve reconhecer um passivo contingente, uma vez que existe uma obrigação presente que resulta de eventos passados, mas que não pode ser reconhecida porque o valor da obrigação não pode ser mensurado com suficiente confiabilidade e não existe uma obrigação legal ou contratual formalizada.
- B) A Sociedade Empresária deve reconhecer um passivo contingente, uma vez que existe uma obrigação presente que resulta de eventos passados, mas que não pode ser reconhecida porque não é provável que uma saída de recursos que incorporam benefícios econômicos seja exigida para liquidar a obrigação.
- C) A Sociedade Empresária deve reconhecer uma provisão, pois sua reputação cria para ela uma obrigação não formalizada quanto ao cumprimento de sua política.
- D) A Sociedade Empresária não deve reconhecer uma provisão em função de não existir nenhuma obrigação formalizada em contratos ou leis ou acordos escritos.

387.(FBC/Exame CFC/2016.2) O Departamento Jurídico de uma Sociedade Empresária forneceu ao Departamento de Contabilidade a relação dos processos em julgamento, conforme tabela a seguir.

Estimativa de Perda dos Processos em Julgamento

Processos	Tipo de processo	Valor da Causa	Julgamento da Perda	Estimativa
1º Trabalhista	Relativo a Insalubridade	R\$1.500.000,00	Possível	Confiável
2º Trabalhista	Relativo a hora extra	R\$860.000,00	Provável	Confiável
3º Civil	Danos materiais	R\$700.000,00	Remoto	Confiável
4º Tributário	Discussão da constitucionalidade da Cofins	R\$2.460.000,00	Provável	Confiável

Considerando-se apenas as condições estabelecidas na NBC TG 25 (R1) – PROVISÕES, PASSIVOS CONTINGENTES E ATIVOS CONTINGENTES e os dados da tabela apresentada, a Sociedade Empresária irá reconhecer como provisão, na contabilidade:

- A) os processos relativos a Insalubridade, a Hora Extra, a Danos Materiais e a Discussão da Constitucionalidade da Cofins, que totalizam R\$5.520.000,00.
- B) os processos relativos a Insalubridade, a Hora Extra e a Discussão da constitucionalidade da Cofins, que totalizam R\$4.820.000,00.
- C) os processos relativos a Hora Extra e a Discussão da Constitucionalidade da Cofins, que totalizam R\$3.320.000,00.
- D) os processos relativos a Insalubridade e a Danos Materiais, que totalizam R\$2.200.000,00.

E-BOOK 800 QUESTÕES ATUALIZADAS EXAME CFC
CFC DE A A Z

388.(FBC/Exame CFC/2016.2) Uma Sociedade Empresária apresentava um saldo de R\$350.000,00 em Duplicatas a Receber, em 31.12.2015, antes do encerramento do seu Balanço Patrimonial.

Ao proceder a mensuração do valor recuperável dessas duplicatas a receber, a empresa estimou uma perda no valor recuperável de R\$10.500,00.

O lançamento contábil da constituição dessa perda estimada será:

A)

Débito:	Perdas Estimadas com Contas a Receber – Despesas Comerciais	R\$10.500,00
Crédito:	Perdas Estimadas com Créditos de Liquidação Duvidosa – Clientes	R\$10.500,00

B)

Débito:	Custo das Mercadorias Vendidas	R\$10.500,00
Crédito:	Perdas Estimadas com Créditos de Liquidação Duvidosa – Clientes	R\$10.500,00

C)

Débito:	Perdas Estimadas com Contas a Receber – Despesas Comerciais	R\$10.500,00
Crédito:	Duplicatas a Receber – Clientes	R\$10.500,00

D)

Débito:	Custo das Mercadorias Vendidas	R\$10.500,00
Crédito:	Duplicatas a Receber – Clientes	R\$10.500,00

389.(FBC/Exame CFC/2015.2) Acerca da NBC TG 25 (R1) – Provisões, Passivos Contingentes e Ativos Contingentes, julgue os itens abaixo e, em seguida, assinale a opção CORRETA.

I. Presumindo-se que possa ser feita uma estimativa confiável, as provisões são reconhecidas como passivo porque são obrigações presentes, e é provável que uma saída de recursos que incorporam benefícios econômicos seja necessária para liquidar a obrigação.

II. Passivos Contingentes não são reconhecidos como passivo porque são obrigações possíveis, visto que ainda há de ser confirmado se a entidade tem, ou não, uma obrigação presente que possa conduzir a uma saída de recursos que incorporam benefícios econômicos ou obrigações presentes que não satisfazem aos critérios de reconhecimento da NBC TG 25 (R1).

III. Os Ativos Contingentes são reconhecidos nas demonstrações contábeis, pois tratam-se de resultados que virão a ser realizados.

Estão CORRETOS os itens:

- A) I e II, apenas.
- B) I e III, apenas.
- C) I, II e III.
- D) II e III, apenas.

E-BOOK 800 QUESTÕES ATUALIZADAS EXAME CFC
CFC DE A A Z

390.(Consulplan/Exame CFC/2019.2) A Cia Gama foi acionada judicialmente por um antigo empregado, que reclama não ter recebido os valores devidos relativos a férias e pede R\$ 20.000,00 da empresa. O advogado da Cia Gama julga que o risco de perda na Justiça é provável. Assinale o tratamento contábil nesse caso, com base na NBC TG 25 (R2) – Provisões, Passivos Contingentes e Ativos Contingentes.

- A) Reconhecimento de ativo contingente.
- B) Reconhecimento de passivo contingente.
- C) Reconhecimento de reserva para contingência.
- D) Reconhecimento de provisão para contingência.

391.(FBC/Exame CFC/2014.1) Uma sociedade empresária usa o método estatístico de estimativa do Valor Esperado para calcular o montante da provisão para garantias, de acordo com a NBC TG 25 – Provisões, Passivos Contingentes e Ativos Contingentes. Os valores de gastos com garantia previstos e respectivas probabilidades associadas são:

Probabilidades	Gastos com garantia previstos
60%	Zero
38%	R\$2.000.000,00
2%	R\$10.000.000,00

Com base nos dados informados, o valor da provisão para garantias a ser constituída é de:

- A) R\$760.000,00.
- B) R\$960.000,00.
- C) R\$4.000.000,00.
- D) R\$4.800.000,00.

392.(Consulplan/Exame CFC/2018.1) A empresa Exemplo S.A. apresentou, em 31 de dezembro de 2016, o total do Patrimônio Líquido no valor de R\$ 150.000,00. Durante o ano de 2017, a empresa apresentou as seguintes movimentações no seu Patrimônio Líquido:

- Integralização de Capital em dinheiro R\$ 10.000,00
- Incorporação de Reservas ao Capital R\$ 10.000,00
- Lucro Líquido do Período R\$ 100.000,00
- Destinação do lucro para reserva legal R\$ 5.000,00
- Destinação do lucro para reserva para contingência R\$ 15.000,00
- Destinação do lucro para dividendos obrigatórios R\$ 20.000,00
- Aquisição de ações da própria companhia R\$ 5.000,00

O total do Patrimônio Líquido da empresa Exemplo S.A. em 31 de dezembro de 2017 foi de:

- A) R\$ 235.000,00.
- B) R\$ 245.000,00.
- C) R\$ 240.000,00.
- D) R\$ 250.000,00.

E-BOOK 800 QUESTÕES ATUALIZADAS EXAME CFC
CFC DE A A Z

393.(FBC/Exame CFC/2017.2) Uma Sociedade Empresária foi constituída em 2.1.2017. O estatuto fixou o valor de R\$1.000.000,00 como capital social a ser integralizado 40% no ano de 2017 e 60% no ano de 2018.

No ato da constituição, 40% do capital subscrito foi integralizado da seguinte forma:

- ✓ Integralização em dinheiro mediante depósito bancário: R\$300.000,00
- ✓ Integralização em móveis de uso avaliados, na forma da Lei n.º 6.404/76, em R\$100.000,00

Considerando-se apenas as informações apresentadas, após o registro contábil da subscrição do capital e da integralização, é CORRETO afirmar que, em janeiro de 2017, a Sociedade Empresária apresenta no Patrimônio Líquido:

- A) um saldo credor no grupo Capital Social no valor de R\$1.000.000,00, um saldo credor na conta de Capital Subscrito no valor de R\$600.000,00 e um saldo credor na conta de Capital a Integralizar no valor de R\$400.000,00.
- B) um saldo credor no grupo Capital Social no valor de R\$1.000.000,00 e um saldo devedor na conta de Capital a Integralizar no valor de R\$600.000,00.
- C) um saldo credor no grupo Capital Social no valor de R\$400.000,00 e um saldo credor na conta de Capital Subscrito no valor de R\$400.000,00.
- D) um saldo credor no grupo Capital Social no valor de R\$400.000,00, um saldo credor na conta de Capital Subscrito no valor de R\$1.000.000,00 e um saldo devedor na conta de Capital a Integralizar no valor de R\$600.000,00.

394.(FBC/Exame CFC/2017.2) No Brasil, conforme disposto pela Lei n.º 6.404/76 e alterações posteriores, o Patrimônio Líquido é dividido nos seguintes grupos:

- A) Capital Social, Reservas de Capital, Ajustes de Avaliação Patrimonial, Reservas de Lucros, Ações em Tesouraria e Prejuízos Acumulados.
- B) Capital Social, Reservas de Reavaliação, Reservas de Contingência, Reservas de Lucros, Ações em Tesouraria e Prejuízos Acumulados.
- C) Capital Subscrito, Reservas de Capital, Ajustes de Avaliação Patrimonial, Reservas de Lucros, Ações em Tesouraria e Dividendo Mínimo Obrigatório.
- D) Capital Subscrito, Reservas de Capital, Juros sobre o Capital Próprio, Reservas de Lucros, Ações em Tesouraria e Lucros Acumulados.

395.(FBC/Exame CFC/2015.1) Uma Sociedade Empresária apresentava, em 1º.1.2014, os seguintes saldos em suas contas de Patrimônio Líquido:

Conta	Saldo	Natureza
Capital Subscrito	R\$500.000,00	Credora
Capital a Integralizar	R\$150.000,00	Devedora
Reserva Legal	R\$30.000,00	Credora
Reserva de Lucros para Expansão	R\$50.000,00	Credora

Durante o ano de 2014, essa sociedade apresentou as seguintes movimentações:

- ✓ Integralização de capital em dinheiro no montante de R\$80.000,00.
- ✓ Lucro Líquido do período no montante de R\$120.000,00.
- ✓ Destinação do lucro para dividendos obrigatórios a pagar de R\$65.000,00.
- ✓ Destinação do lucro para Reserva Legal de R\$6.000,00.
- ✓ Destinação do lucro para Reserva de Lucros para Expansão de R\$49.000,00.

E-BOOK 800 QUESTÕES ATUALIZADAS EXAME CFC
CFC DE A A Z

Considerando que houve apenas esses saldos e movimentações, o saldo do Patrimônio Líquido da empresa, em 31.12.2014, era de:

- A) R\$565.000,00.
- B) R\$630.000,00.
- C) R\$865.000,00.
- D) R\$930.000,00.

396.(FBC/Exame CFC/2015.1) O Passivo Circulante somado ao Passivo Não Circulante de uma empresa totaliza R\$58.400,00 e o Patrimônio Líquido totaliza R\$41.600,00.

O valor dos recursos próprios é de:

- A) R\$16.800,00.
- B) R\$41.600,00.
- C) R\$58.400,00.
- D) R\$100.000,00.

397.(FBC/Exame CFC/2015.2) Os Sócios "A", "C" e "D" de uma Sociedade Empresária decidiram excluir o Sócio "B" da sociedade.

Para esse fim, solicitaram que o contador da empresa apresentasse o Balanço Patrimonial Especial em 31 de agosto de 2015, visando demonstrar ao Sócio "B" a sua parte nos haveres.

O quadro de participação societária era assim constituído:

Sócio "A"	23,00%
Sócio "B"	12,00%
Sócio "C"	25,00%
Sócio "D"	40,00%

Após os ajustes, foi apresentado o Balanço Patrimonial Especial. O Patrimônio Líquido ficou assim representado:

Capital Subscrito	R\$220.000,00
Reservas de Lucro	R\$50.000,00
Prejuízos Acumulados	(R\$40.000,00)
Lucro apurado até 31.8.2015	R\$80.500,00

Com base nos dados acima, em uma Perícia Contábil de Apuração de Haveres, o valor apurado para ser pago ao Sócio "B" é de:

- A) R\$9.660,00.
- B) R\$31.260,00.
- C) R\$37.260,00.
- D) R\$42.060,00.

E-BOOK 800 QUESTÕES ATUALIZADAS EXAME CFC
CFC DE A A Z

398.(FBC/Exame CFC/2017.2) Uma Sociedade Empresária foi constituída, em 10.12.2016, com a subscrição de 200.000 ações pelo valor nominal de R\$3,50 cada uma.

Parte do Capital Subscrito foi integralizado, na mesma data, mediante 20% em dinheiro, 15% em mercadorias para revenda e 35% em veículos.

Considerando-se apenas as informações apresentadas é CORRETO afirmar que:

- A) o Capital Integralizado é de R\$210.000,00.
- B) o Capital Investido é de R\$210.000,00.
- C) o Passivo Exigível é de R\$490.000,00.
- D) o Patrimônio Líquido é de R\$490.000,00.

399.(FBC/Exame CFC/2014.2) Os sócios de uma Sociedade Empresária decidiram, em 1º.6.2014, aumentar o Capital Social, que era de R\$250.000,00, para R\$480.000,00. Para isso, em 18.8.2014, integralizaram R\$230.000,00: R\$100.000,00 em dinheiro e R\$130.000,00, com a entrega de um Imóvel para uso da empresa.

Com base nos dados apresentados, o registro contábil da integralização do aumento de capital social é:

A)

DÉBITO	Caixa	R\$100.000,00
DÉBITO	Imóvel	R\$130.000,00
CRÉDITO	Capital a Integralizar	R\$230.000,00

B)

DÉBITO	Capital a Integralizar	R\$230.000,00
CRÉDITO	Caixa	R\$100.000,00
CRÉDITO	Imóvel	R\$130.000,00

C)

DÉBITO	Imóvel	R\$130.000,00
DÉBITO	Caixa	R\$100.000,00
CRÉDITO	Capital a Integralizar	R\$130.000,00
CRÉDITO	Capital Social	R\$100.000,00

D)

DÉBITO	Capital a Integralizar	R\$250.000,00
DÉBITO	Caixa	R\$100.000,00
DÉBITO	Imóvel	R\$130.000,00
CRÉDITO	Capital Social	R\$480.000,00

400.(FBC/Exame CFC/2017.2) A Lei n.º 6.404/76 estabeleceu, em seu art. 15, que: as ações, conforme a natureza dos direitos ou vantagens que confirmam a seus titulares, são ordinárias, preferenciais, ou de fruição.

A Seção IV, art. 20, da mesma lei, estabelece a forma pela qual essas ações podem ser constituídas.

Considerando-se apenas as informações apresentadas e de acordo com o texto atual da Lei n.º 6.404/76, quanto à forma, as ações devem ser:

- A) endossáveis apenas.
- B) nominativas apenas.
- C) endossáveis ou ao portador.
- D) nominativas, endossáveis ou ao portador.

E-BOOK 800 QUESTÕES ATUALIZADAS EXAME CFC
CFC DE A A Z

401.(FBC/Exame CFC/2016.1) Uma Sociedade Empresária apresentou, em 31.12.2015, antes da apuração do resultado do exercício, o seguinte Patrimônio Líquido:

Contas	Saldos
Capital Subscrito	R\$30.000,00
Reserva de Capital – Ágio na Emissão de Ações	R\$3.000,00
Reserva Legal	R\$5.838,00
Reserva Estatutária	R\$930,00

O Lucro Líquido apurado em 31.12.2015 foi de R\$8.300,00.

Nesse caso, de acordo com a Lei n.º 6.404/76 e alterações posteriores, o valor a ser destinado no período, obrigatoriamente, para Reserva Legal é de:

- A) R\$162,00.
- B) R\$415,00.
- C) R\$2.300,00.
- D) R\$2.462,00.

402.(FBC/Exame CFC/2014.1) Uma sociedade empresária apurou, no exercício de 2013, um lucro líquido de R\$120.000,00. O saldo do Patrimônio Líquido, antes do registro do resultado e da respectiva destinação, era de R\$188.000,00, assim distribuído:

- Capital Social R\$150.000,00
- Reserva de Ágio na Emissão de Ações R\$2.000,00
- Reserva Legal R\$26.000,00
- Reserva Estatutária R\$10.000,00

De acordo com a Lei n.º 6.404/76, o valor a ser registrado em Reserva Legal, como destinação do lucro líquido apurado em 2013, é de:

- A) R\$4.000,00, uma vez que o saldo da Reserva Legal está limitado a 20% do Capital Social.
- B) R\$6.000,00, uma vez que a reserva legal deve corresponder a 5% do lucro líquido do exercício antes de qualquer outra destinação.
- C) R\$7.000,00, pois a companhia poderá deixar de constituir a reserva legal no exercício em que o saldo dessa reserva, acrescido do montante das demais reservas de lucro, exceder 30% do capital social.
- D) R\$9.000,00, pois a companhia poderá deixar de constituir a reserva legal no exercício em que o saldo dessa reserva, acrescido do montante das reservas de capital, exceder 30% do capital social.

403.(FBC/Exame CFC/2017.1) Uma Sociedade Empresária comercial apresenta os seguintes dados, referentes ao período de janeiro a dezembro de 2016, extraídos do seu Balancete de Verificação:

- Custo das Mercadorias Vendidas R\$560.000,00
- Faturamento Bruto de Vendas R\$800.000,00
- ICMS sobre Vendas R\$93.000,00
- Receita de Dividendos R\$70.000,00
- Receita Financeira R\$30.000,00
- Vendas Canceladas R\$25.000,00

E-BOOK 800 QUESTÕES ATUALIZADAS EXAME CFC
CFC DE A A Z

Considerando-se apenas as informações apresentadas e de acordo com a Lei n.º 6.404/1976, o valor do Lucro Bruto a ser evidenciado na Demonstração do Resultado do período é de:

- A) R\$122.000,00.
- B) R\$152.000,00.
- C) R\$240.000,00.
- D) R\$270.000,00.

404.(FBC/Exame CFC/2017.2) Com relação à obrigatoriedade de apresentação da Demonstração dos Lucros ou Prejuízos Acumulados, de acordo com a NBC TG 26 (R4) – APRESENTAÇÃO DAS DEMONSTRAÇÕES CONTÁBEIS, NBC TG 1000 (R1) – CONTABILIDADE PARA PEQUENAS E MÉDIAS EMPRESAS e ITG 1000 – MODELO CONTÁBIL PARA MICROEMPRESA E EMPRESA DE PEQUENO PORTE, julgue os itens a seguir como Verdadeiros (V) ou Falsos (F) e, em seguida, assinale a opção CORRETA.

I. A NBC TG 26 (R4) estabelece que a Demonstração dos Lucros ou Prejuízos Acumulados integra o conjunto completo das Demonstrações Financeiras.

II. A ITG 1000 estabelece que a entidade deve elaborar obrigatoriamente a Demonstração dos Lucros ou Prejuízos Acumulados, juntamente com o Balanço Patrimonial, a Demonstração do Resultado e as Notas Explicativas ao final de cada exercício social.

III. A NBC TG 1000 (R1) estabelece que a entidade pode apresentar uma única Demonstração dos Lucros ou Prejuízos Acumulados no lugar da Demonstração do Resultado Abrangente e da Demonstração das Mutações do Patrimônio Líquido, se as únicas alterações no Patrimônio Líquido durante os períodos para os quais as demonstrações contábeis são apresentadas derivarem do resultado, de distribuição de lucro, de correção de erros de períodos anteriores e de mudanças de políticas contábeis.

A sequência CORRETA é:

- A) F, F, V.
- B) F, V, V.
- C) V, F, F.
- D) V, V, F.

405.(FBC/Exame CFC/2016.1) Uma Sociedade Empresária apresentou, em 31.12.2015, os seguintes saldos em suas contas de resultado, antes da apuração do resultado do período.

Contas	Saldos em 31.12.2015
Custo das Mercadorias Vendidas	R\$154.575,00
Despesas Administrativas	R\$86.121,00
Despesas com Vendas	R\$77.288,00
Despesas Financeiras	R\$15.458,00
Perdas com Operações Descontinuadas	R\$48.581,00
Receita Bruta de Vendas	R\$662.466,00
Receitas Financeiras	R\$13.249,00
Tributos sobre Vendas	R\$39.749,00
Vendas Canceladas	R\$17.666,00

E-BOOK 800 QUESTÕES ATUALIZADAS EXAME CFC
CFC DE A A Z

De acordo com NBC TG 26 (R3) – Apresentação das Demonstrações Contábeis, com base nos saldos apresentados e desconsiderando-se os aspectos tributários, é CORRETO afirmar que:

- A) O Resultado Antes dos Tributos sobre o Lucro é de R\$287.067,00.
- B) O Resultado Antes das Receitas e Despesas Financeiras é de R\$605.051,00.
- C) O Lucro das Operações Continuadas é de R\$236.277,00.
- D) O Lucro Bruto é de R\$450.476,00.

406.(FBC/Exame CFC/2015.1) De acordo com a NBC TG 26 (R2) – Apresentação das Demonstrações Contábeis, na Demonstração do Resultado do Período NÃO devem constar:

- A) as receitas, os custos dos produtos, os custos das mercadorias ou os custos dos serviços vendidos e o lucro bruto, as despesas com vendas, as gerais, as administrativas e as outras despesas e receitas operacionais.
- B) as reservas de capital, os ajustes de avaliação patrimonial, as reservas de lucros e as ações ou quotas em tesouraria.
- C) os resultados antes das receitas e despesas financeiras, as despesas e receitas financeiras, o resultado antes dos tributos sobre o lucro e as despesas com tributos sobre o lucro.
- D) os resultados decorrentes da avaliação de investimentos por meio do método de equivalência patrimonial.

407.(FBC/Exame CFC/2014.2) De acordo com a NBC TG 26 (R1) Apresentação das Demonstrações Contábeis, assinale a opção I CORRETA.

- A) A menos que a reclassificação seja impraticável, quando a apresentação ou a classificação de itens nas demonstrações contábeis forem modificadas, os montantes apresentados para fins comparativos devem ser reclassificados.
- B) A moeda de apresentação e o nível de arredondamento utilizado na apresentação dos valores nas demonstrações contábeis são exemplos de informações requeridas pela NBC TG 26 (R1).
- C) As Notas Explicativas são documentos auxiliares e não integram o conjunto completo das demonstrações contábeis.
- D) Um passivo mantido essencialmente com a finalidade de ser negociado é classificado como circulante.

408.(FBC/Exame CFC/2017.1) Uma Sociedade Empresária coletou os saldos de algumas contas de resultado constantes em seu balancete anual emitido em 31.12.2016, conforme a seguir:

Contas	Débito	Crédito
Abatimentos sobre Vendas	R\$15.000,00	
Cofins sobre Faturamento	R\$22.800,00	
Comissões sobre Vendas	R\$9.000,00	
Descontos Incondicionais	R\$1.050,00	
Devoluções de Vendas	R\$6.000,00	
ICMS sobre Vendas	R\$54.000,00	
PIS sobre Faturamento	R\$4.950,00	
Receita Bruta de Vendas		R\$300.000,00

Considerando-se apenas as informações apresentadas e de acordo com a NBC TG 26 (R4) – APRESENTAÇÃO DAS DEMONSTRAÇÕES CONTÁBEIS, o valor a ser divulgado como receita da Sociedade Empresária, na Demonstração do Resultado do período encerrado em 31.12.2016, é de:

E-BOOK 800 QUESTÕES ATUALIZADAS EXAME CFC
CFC DE A A Z

- A) R\$187.200,00.
- B) R\$196.200,00.
- C) R\$218.250,00.
- D) R\$277.950,00.

409.(FBC/Exame CFC/2017.2) De acordo com a NBC TG 26 (R4) – APRESENTAÇÃO DAS DEMONSTRAÇÕES CONTÁBEIS, a apresentação das despesas na Demonstração do Resultado do período poderá utilizar uma classificação com base na sua natureza, se permitida legalmente, ou na sua função dentro da entidade.

Assinale a opção que contém apenas exemplos de despesas classificadas por Natureza:

- A) Despesas Administrativas, Despesas com Depreciação e Despesas com Vendas.
- B) Despesas com Benefícios a Empregados, Despesas com Publicidade e Despesas com Depreciação.
- C) Despesas com Benefícios a Empregados, Custo dos Produtos Vendidos e Despesas Administrativas.
- D) Despesas com Vendas, Despesas com Depreciação e Custo dos Produtos Vendidos.

410.(FBC/Exame CFC/2015.1) Uma Sociedade Empresária registrou as seguintes transações no exercício de 2014:

- ✓✓ Aquisição de mercadorias, no período, ao custo de R\$100.000,00.
- ✓✓ Venda de 80% das mercadorias adquiridas, no período, por R\$160.000,00, com incidência de tributos sobre o faturamento no valor de R\$33.040,00. O custo total dessas mercadorias vendidas é de R\$80.000,00.
- ✓✓ Despesas comerciais, incorridas no período, no valor de R\$3.000,00.
- ✓✓ Despesas administrativas, incorridas no período, no valor de R\$10.000,00.
- ✓✓ Ganho por equivalência patrimonial, no período, no valor de R\$5.000,00.
- ✓✓ Receita financeira, do período, no valor de R\$3.000,00.
- ✓✓ Imposto de Renda e Contribuição Social incidentes sobre o lucro do período, no valor de R\$7.000,00.
- ✓✓ Resultado positivo de operações descontinuadas no valor de R\$3.800,00, líquido dos tributos.

O resultado líquido das operações continuadas, divulgado na Demonstração do Resultado, elaborada de acordo com a NBC TG 26 (R2) – Apresentação das Demonstrações Contábeis, é de:

- A) R\$31.960,00.
- B) R\$33.760,00.
- C) R\$34.960,00.
- D) R\$38.760,00.

411.(FBC/Exame CFC/2015.1) Uma Sociedade Empresária apresentou os seguintes dados:

Contas	Saldos
Cofins sobre a Receita Bruta	R\$600,00
Custo das Mercadorias Vendidas	R\$63.300,00
Descontos Incondicionais Concedidos	R\$12.000,00
Despesas de Comissões Sobre Vendas	R\$2.880,00
Despesas Financeiras	R\$1.440,00
Despesas com Seguros	R\$1.080,00
Despesas Administrativas	R\$24.480,00
ICMS sobre Vendas	R\$19.200,00

**E-BOOK 800 QUESTÕES ATUALIZADAS EXAME CFC
CFC DE A A Z**

PIS sobre a Receita Bruta	R\$900,00
Despesa com IR e CSLL	R\$7.500,00
Receita Bruta da Venda de Mercadorias	R\$132.000,00
Receitas Financeiras	R\$8.400,00

Com nos dados apresentados, pode-se afirmar que o valor do Lucro Líquido do Exercício é de:

- A) R\$7.020,00.
- B) R\$8.520,00.
- C) R\$11.400,00.
- D) R\$19.020,00.

412.(FBC/Exame CFC/2015.2) Uma Sociedade Empresária apresentou, em 31.12.2014, os saldos, abaixo, extraídos do Balancete de Verificação.

Contas	Saldos
Banco Conta Movimento	R\$40.000,00
Estoque de Mercadorias	R\$90.000,00
Receita Bruta de Vendas	R\$420.000,00
Custo das Mercadorias Vendidas	R\$170.000,00
ICMS sobre Vendas	R\$71.400,00
PIS sobre Faturamento	R\$6.930,00
Cofins sobre Faturamento	R\$31.920,00
ICMS a Recuperar	R\$20.000,00
PIS a Recuperar	R\$500,00
Cofins a Recuperar	R\$2.000,00
Devolução de Vendas	R\$10.000,00
Duplicatas a Receber	R\$86.500,00
Duplicatas a Pagar	R\$120.000,00
Despesas com Salários	R\$32.000,00
Comissões de Vendedores	R\$18.000,00
Despesas de Juros	R\$1.700,00
Receitas de Juros	R\$2.600,00
Seguros Pagos Antecipadamente	R\$4.650,00
Imóveis de Uso	R\$75.000,00
Capital a Integralizar	R\$10.000,00
Reserva de Lucros	R\$30.000,00
Capital Subscrito	R\$98.000,00

Com base nos dados apresentados e desconsiderando-se os tributos sobre o lucro, o Resultado Líquido do período é de:

- A) R\$75.450,00.
- B) R\$76.000,00.

**E-BOOK 800 QUESTÕES ATUALIZADAS EXAME CFC
CFC DE A A Z**

- C) R\$80.650,00.
D) R\$90.650,00.

413.(FBC/Exame CFC/2014.1) Uma sociedade empresária apresentou o seguinte dado e transações do seu Estoque de mercadorias para revenda.

Composição do Estoque em 31.12.2013:

- 300 unidades mercadorias no valor total de R\$66.000,00

Transações realizadas em janeiro de 2014:

- Venda de 200 unidades da mercadoria por R\$70.000,00
- Sobre a venda incidiram Tributos nas alíquotas de: ICMS – 12%; PIS – 1,65%; e COFINS - 7,6%.
- Devolução pelo comprador de 50 unidades da mercadoria vendida no mês.

Considerando que as transações foram as únicas realizadas pela empresa em janeiro de 2014, o Resultado Bruto da empresa é de:

- a) R\$2.656,25 negativo.
b) R\$4.625,00 positivo.
c) R\$6.375,00 negativo.
d) R\$8.343,75 positivo.

414.(FBC/Exame CFC/2014.1) Uma sociedade empresária apresentou o seu balancete de verificação levantado em 31.1.2014, conforme abaixo demonstrado:

Contas	Saldos	
	Devedores	Credores
Caixa	R\$1.450,00	
Capital Social		R\$5.000,00
Contas a Pagar		R\$2.000,00
Contas a Receber	R\$4.280,00	
Custo das Mercadorias Vendidas	R\$1.500,00	
Depreciação Acumulada		R\$300,00
Despesas Administrativas	R\$800,00	
Despesas de Vendas	R\$1.300,00	
Despesas Financeiras	R\$1.400,00	
Estoques	R\$1.700,00	
Financiamento de curto prazo		R\$1.040,00
Financiamento de longo prazo		R\$2.800,00
Fornecedores		R\$1.240,00
Móveis e Utensílios	R\$2.600,00	
Perdas Estimadas por Créditos de Liquidação Duvidosa		R\$150,00
Receita Líquida de Vendas		R\$6.000,00
Terrenos	R\$3.500,00	
Somas	R\$18.530,00	R\$18.530,00

E-BOOK 800 QUESTÕES ATUALIZADAS EXAME CFC
CFC DE A A Z

Com base exclusivamente nos saldos apresentados no balancete acima, assinale a opção que apresenta o Lucro Líquido do Período.

- A) R\$3.800,00.
- B) R\$1.150,00.
- C) R\$1.000,00.
- D) R\$850,00.

415.(FBC/Exame CFC/2017.1) Assinale a opção que apresenta apenas contas patrimoniais de natureza credora.

- A) Adiantamentos a Empregados, Capital Subscrito, Fornecedores, Receita de Vendas.
- B) Capital a Integralizar, Empréstimos a Pagar, IPI a Recuperar, Reservas para Contingências.
- C) Adiantamentos de Clientes, Depreciação Acumulada, ICMS a Recolher, Salários a Pagar.
- D) Custos de Transação a Apropriar, Duplicatas Descontadas, Receita de Serviços, Reservas de Lucros a Realizar.

416.(FBC/Exame CFC/2017.1) Conforme a NBC TG 26 (R4) – APRESENTAÇÃO DAS DEMONSTRAÇÕES CONTÁBEIS, Resultado do Período é o total das receitas deduzido das despesas, exceto os itens reconhecidos como outros resultados abrangentes no Patrimônio Líquido.

Assinale a alternativa que contém apenas contas de Resultado do Período.

- a) Aluguel Pago Antecipadamente, Devoluções de Vendas e Patentes.
- b) Patentes, Descontos Incondicionais e Duplicatas Descontadas.
- c) Devoluções de vendas, Custo das Mercadorias Vendidas e Descontos Concedidos a Clientes.
- d) Custo das Mercadorias Vendidas, Descontos Financeiros Obtidos e Duplicatas Descontadas.

417. (FBC/Exame CFC/2017.2) Uma Sociedade Empresária apresentou as seguintes informações quanto aos saldos de suas contas patrimoniais em 31.12.2016:

✓ Bancos Conta Movimento	R\$24.083,00
✓ Caixa	R\$2.043,00
✓ Capital a Integralizar	R\$11.158,00
✓ Capital Subscrito	R\$150.625,00
✓ Depreciação Acumulada de Edificações de Uso	R\$28.537,00
✓ Duplicatas a Receber – Curto Prazo	R\$77.527,00
✓ Duplicatas Descontadas – Curto Prazo	R\$32.000,00
✓ Edificações de Uso	R\$183.904,00
✓ Empréstimos a Pagar – Curto Prazo	R\$79.068,00
✓ Empréstimos a Pagar – Longo Prazo	R\$17.621,00
✓ Encargos Financeiros a Transcorrer – decorrente de Duplicatas Descontadas – Curto Prazo	R\$2.161,00
✓ Fornecedores – Curto Prazo	R\$91.950,00
✓ ICMS a Recuperar – Curto Prazo	R\$2.851,00
✓ Mercadorias para Revenda	R\$128.391,00
✓ Reservas para Contingências	R\$28.657,00
✓ Telefone a Pagar – Curto Prazo	R\$3.660,00

E-BOOK 800 QUESTÕES ATUALIZADAS EXAME CFC
CFC DE A A Z

Considerando-se apenas as informações apresentadas, é CORRETO afirmar que:

- A) o saldo do Ativo Circulante é de R\$234.895,00.
- B) o saldo do Ativo Não Circulante é de R\$166.525,00.
- C) o saldo do Passivo Circulante é de R\$174.678,00.
- D) o saldo do Patrimônio Líquido é de R\$179.282,00.

418.(FBC/Exame CFC/2016.1) Assinale a opção que indica o evento cujo registro contábil aumenta simultaneamente o Ativo Circulante e o Passivo Circulante.

- A) Pagamento, em 20.11.2015, de prêmio de seguro com vigência de 1º.1.2016 a 31.12.2016.
- B) Aquisição, em 16.12.2015, de veículo para uso do setor de vendas, com pagamento para 2.2.2016.
- C) Recebimento, em 30.12.2015, de adiantamento de cliente, por conta de serviço a ser prestado em 15.1.2016.
- D) Apuração, em 31.1.2016, do ICMS devido no período, mediante compensação dos saldos a recolher e a recuperar.

419.(FBC/Exame CFC/2016.2) Uma Sociedade Empresária apresentou as seguintes contas com seus respectivos saldos, em 31.12.2015.

Contas	Natureza do Saldo	Saldo
Ações de Emissão Própria em Tesouraria	Devedora	R\$2.500,00
Caixa	Devedora	R\$17.400,00
Capital Subscrito	Credora	R\$114.775,00
Custo das Mercadorias Vendidas	Devedora	R\$139.550,00
Depreciação Acumulada	Credora	R\$5.625,00
Despesas com Material de Expediente	Devedora	R\$2.375,00
Despesas com Propaganda e Publicidade	Devedora	R\$28.525,00
Duplicatas a Receber	Devedora	R\$32.550,00
Duplicatas Descontadas	Credora	R\$7.000,00
Encargos Financeiros a Transcorrer – Financiamentos	Devedora	R\$1.200,00
Financiamentos a Pagar	Credora	R\$3.000,00
Fornecedores Nacionais	Credora	R\$10.925,00
Máquinas e Equipamentos de Uso	Devedora	R\$77.650,00
Mercadorias para Revenda	Devedora	R\$32.325,00
Perdas Estimadas com Créditos de Liquidação Duvidosa	Credora	R\$875,00
Receita de Vendas	Credora	R\$191.875,00

Os saldos apresentados já foram ajustados e realizadas as respectivas apropriações.

Considerando-se apenas as informações apresentadas e de acordo com a NBC TG 26 (R3) – APRESENTAÇÃO DAS DEMONSTRAÇÕES CONTÁBEIS, o total do Ativo, em 31.12.2015, é de:

- A) R\$153.425,00.
- B) R\$174.850,00.
- C) R\$327.575,00.
- D) R\$334.075,00.

E-BOOK 800 QUESTÕES ATUALIZADAS EXAME CFC
CFC DE A A Z

420.(FBC/Exame CFC/2016.2) Uma Sociedade Empresária apresentou os seguintes dados, em 31.12.2015:

Cofins sobre Faturamento	R\$112.500,00
Compra de Mercadorias para Revenda	R\$1.250.000,00
CSLL Corrente	R\$9.912,00
Despesas com Comissões Sobre Vendas	R\$81.250,00
Despesas com Depreciação	R\$62.500,00
Despesas com Pró-Labore	R\$25.000,00
Despesas com Salários e Ordenados	R\$614.300,00
Despesas com Seguros	R\$26.800,00
Despesas com Treinamentos e Cursos	R\$50.000,00
Despesas Financeiras	R\$49.000,00
Devoluções de Compras de Mercadorias	R\$121.000,00
Estoque Final de Mercadorias para Revenda	R\$612.500,00
Estoque Inicial de Mercadorias para Revenda	R\$185.000,00
ICMS sobre Vendas	R\$675.000,00
IRPJ Corrente	R\$16.521,00
PIS sobre Faturamento	R\$24.375,00
Receita Bruta de Vendas	R\$3.750.000,00
Receitas Financeiras	R\$64.000,00

- ✓ A Sociedade Empresária utiliza o Inventário Periódico para apuração do Custo da Mercadoria Vendida.
- ✓ Os valores informados de compras e devolução de compras de mercadorias estão líquidos dos tributos recuperáveis.

Considerando-se os dados apresentados e a NBC TG 26 (R3) – APRESENTAÇÃO DAS DEMONSTRAÇÕES CONTÁBEIS, a Sociedade Empresária apresentará Lucro Bruto no valor de:

- a) R\$1.365.342,00.
- b) R\$1.391.775,00.
- c) R\$2.236.625,00.
- d) R\$2.938.125,00.

421.(FBC/Exame CFC/2016.2) Uma Sociedade Empresária foi constituída em 1º.12.2015, com um capital subscrito no valor de R\$150.000,00.

Durante o mês de dezembro de 2015, ocorreram os seguintes eventos:

Data	Evento
10.12.2015	Integralização de capital social de R\$40.000,00, em dinheiro.
11.12.2015	Aquisição de mercadorias para revenda por R\$20.000,00, a prazo, com vencimento para 31.3.2016. Nesse valor está incluído ICMS recuperável, no montante de R\$3.600,00.
31.12.2015	Obtenção de empréstimo bancário no valor de R\$90.000,00, a ser pago em 36 parcelas mensais iguais e sucessivas; a primeira vencível em 31.7.2016 e a última, em 30.6.2019. Os juros incidentes sobre a

**E-BOOK 800 QUESTÕES ATUALIZADAS EXAME CFC
CFC DE A A Z**

	operação são pós-fixados e serão capitalizados mensalmente.
31.12.2015	Integralização de capital com a entrega de um imóvel, que será utilizado para instalação da sede. O imóvel recebido foi mensurado e reconhecido em R\$70.000,00. Desses, R\$30.000,00 são relativos ao terreno e R\$40.000,00, à edificação.

O ciclo operacional da Sociedade Empresária é de doze meses, encerrando-se em 31 de dezembro de cada ano.

Considerando-se os dados apresentados, é CORRETO afirmar que, na elaboração do Balanço Patrimonial levantado em 31.12.2015, o total do:

- A) Ativo Circulante é de R\$60.000,00.
- B) Passivo Circulante é de R\$35.000,00.
- C) Passivo Não Circulante é de R\$90.000,00.
- D) Patrimônio Líquido é de R\$150.000,00.

422.(FBC/Exame CFC/2015.1) Relacione os grupos de contas do Balanço Patrimonial de uma indústria, apresentados na primeira coluna, às contas, na segunda coluna, e, em seguida, assinale a opção CORRETA.

(1) Patrimônio Líquido	() Obras de Arte
(2) Imobilizado	() Ações de Emissão Própria em Tesouraria
(3) Investimentos	() Reservas de Incentivos Fiscais
(4) Intangível	() Marcas e Patentes

A sequência CORRETA é:

- A) 3,3,1,3.
- B) 2,3,2,3.
- C) 3,1,1,4.
- D) 2,1,2,4.

423.(FBC/Exame CFC/2015.1) Uma Sociedade Empresária apresentou, em 31.12.2014, os seguintes saldos:

Contas	Saldos
Banco Conta Movimento	R\$22.900,00
Caixa	R\$135.000,00
Capital Subscrito	R\$225.000,00
Custo das Mercadorias Vendidas	R\$113.400,00
Depreciação Acumulada	R\$1.300,00
Despesa com Depreciação	R\$900,00
Despesa com Férias	R\$4.500,00
Despesa com FGTS	R\$5.400,00
Despesa com Salários	R\$36.000,00
Estoques	R\$11.500,00
Fornecedores	R\$83.100,00
ICMS a Recolher	R\$7.900,00

E-BOOK 800 QUESTÕES ATUALIZADAS EXAME CFC
CFC DE A A Z

ICMS sobre Vendas	R\$49.700,00
Máquinas e Equipamentos	R\$56.600,00
Móveis e Utensílios	R\$62.000,00
Despesa de Tributos sobre o Lucro	R\$1.100,00
Receita Bruta de Vendas de Mercadorias	R\$207.500,00
Receita Financeira	R\$7.700,00
Salários a Pagar	R\$6.500,00
Veículos	R\$40.000,00

Com base nas informações acima, após a apuração e antes da destinação do resultado do exercício, é CORRETO afirmar que o valor do:

- A) Ativo Circulante é de R\$176.900,00.
- B) Ativo Não Circulante é de R\$157.300,00.
- C) Passivo Circulante é de R\$89.600,00.
- D) Patrimônio Líquido é de R\$230.300,00.

424.(FBC/Exame CFC/2015.2) Uma Sociedade Empresária iniciou suas atividades em 2.1.2014 e, ao final do ano, apresentou os saldos abaixo.

Contas	Saldos em 31.12.2014
Ações de Emissão Própria em Tesouraria	R\$2.239,00
Caixa e Equivalente de Caixa	R\$57.583,00
Capital a Integralizar	R\$24.592,00
Capital Subscrito	R\$331.991,00
Contas a Pagar	R\$8.067,00
Depreciação Acumulada	R\$62.896,00
Dividendos a Pagar	R\$174.272,00
Duplicatas a Receber	R\$170.875,00
Duplicatas a Receber de Longo Prazo	R\$56.960,00
Estoque de Mercadorias para Revenda	R\$282.985,00
Financiamentos a Pagar de Longo Prazo	R\$113.915,00
Fornecedores	R\$202.663,00
Imóveis de Uso	R\$405.339,00
Reserva Estatutária	R\$51.384,00
Reserva Legal	R\$13.170,00
Salários a Pagar	R\$65.766,00
Títulos a Receber	R\$23.551,00

Com base nos saldos apresentados, é CORRETO afirmar que:

- A) o valor do Ativo Circulante é de R\$537.233,00.
- B) o valor do Ativo Não Circulante é de R\$401.642,00.
- C) o valor do Passivo Circulante é de R\$276.496,00.

E-BOOK 800 QUESTÕES ATUALIZADAS EXAME CFC
CFC DE A A Z

D) o valor do Patrimônio Líquido é de R\$369.714,00.

425.(FBC/Exame CFC/2015.2) Uma Sociedade Empresária apresentou, em 31.12.2014, os seguintes saldos, após o encerramento e destinação do resultado do período:

Contas	Saldos
Ações de Emissão Própria em Tesouraria	R\$1.000,00
Aplicações Financeiras de Liquidez Imediata	R\$28.000,00
Caixa e Equivalente de Caixa	R\$17.000,00
Capital a Integralizar	R\$15.000,00
Capital Subscrito	R\$110.000,00
Depreciação Acumulada	R\$14.000,00
Duplicatas a Receber	R\$31.000,00
Edificações de Uso	R\$50.000,00
Estoques de Mercadorias para Revenda	R\$64.000,00
Fornecedores de Curto Prazo	R\$47.000,00
ICMS a Recolher	R\$25.000,00
Investimentos Avaliados pelo Método da Equivalência Patrimonial	R\$42.000,00
Reserva Legal	R\$13.000,00
Reservas Estatutárias	R\$29.000,00
Salários e Encargos a Pagar	R\$22.000,00
Terrenos para Uso	R\$12.000,00

Com base nessas informações, o total do Patrimônio Líquido, em 31.12.2014, é de:

- a) R\$167.000,00.
- b) R\$166.000,00.
- c) R\$138.000,00.
- d) R\$136.000,00.

426.(FBC/Exame CFC/2014.1) Uma empresa encerrou o seu Balanço Patrimonial em 31.12.2013, com os saldos a seguir:

CONTAS	SALDOS
Adiantamento a Fornecedores	R\$688.000,00
Aluguéis a Pagar	R\$265.000,00
Aluguéis a Receber	R\$186.000,00
Caixa e Equivalente de Caixa	R\$413.000,00
Capital Subscrito	R\$675.000,00
Clientes – Curto Prazo	R\$563.000,00
Fornecedores – Curto Prazo	R\$525.000,00
Edifícios de Uso	R\$500.000,00
Empréstimo Exigível a Curto Prazo	R\$185.000,00
Estoques	R\$437.000,00
Financiamento Exigível a Longo Prazo	R\$750.000,00
Imposto de Renda a Recolher	R\$19.000,00

E-BOOK 800 QUESTÕES ATUALIZADAS EXAME CFC
CFC DE A A Z

Contribuições a Recolher	R\$112.000,00
Máquinas e Equipamentos de Uso	R\$450.000,00
Reservas de Capital	R\$260.000,00
Reservas de Lucros	R\$187.000,00
Salários a Pagar	R\$191.000,00
Terreno de Uso	R\$250.000,00
Títulos a Pagar a Curto Prazo	R\$443.000,00
Veículos de Uso	R\$125.000,00

O total do Ativo Circulante e do Passivo Circulante, respectivamente, foi de:

- a) R\$3.612.000,00 e R\$3.612.000,00.
- b) R\$2.287.000,00 e R\$1.740.000,00.
- c) R\$2.101.000,00 e R\$2.490.000,00.
- d) R\$1.599.000,00 e R\$2.428.000,00.

427.(FBC/Exame CFC/2014.2) Uma Sociedade Empresária apresentou os seguintes eventos:

Evento 1 Liquidação de uma obrigação reconhecida nas demonstrações contábeis, com a utilização de um recurso capaz de gerar benefícios futuros, também reconhecidos nas demonstrações contábeis.

Evento 2 Cessão de direito efetuada entre fornecedores da empresa.

Assinale a opção que apresenta o impacto nas demonstrações contábeis decorrente da contabilização dos eventos acima.

- a) Uma diminuição do Ativo e do Passivo em ambos os eventos.
- b) Um aumento do Ativo e do Passivo em ambos os eventos.
- c) Um aumento no Ativo e uma diminuição do Passivo, no Evento 1, e um aumento do Passivo, no Evento 2.
- d) Uma diminuição do Ativo e do Passivo, no Evento 1, e nenhuma alteração no Passivo, no Evento 2.

428.(FBC/Exame CFC/2017.2) A Lei n.º 6.404/76 estabelece que a Demonstração de Lucros ou Prejuízos Acumulados discriminará:

I. o saldo do início do período, os ajustes de exercícios anteriores e a correção monetária do saldo inicial;

II. as reversões de reservas e o lucro líquido do exercício; e

III. as transferências para reservas, os dividendos, a parcela dos lucros incorporada ao capital e o saldo ao fim do período.

Considerando-se o que dispõe a Lei n.º 6.404/76, no que se refere à Demonstração de Lucros ou Prejuízos Acumulados, assinale a alternativa CORRETA.

- a) A Demonstração de Lucros ou Prejuízos Acumulados deverá indicar o montante do dividendo por ação do Capital Social e poderá ser incluída na Demonstração do Valor Adicionado, se elaborada e publicada pela companhia.
- b) A Demonstração de Lucros ou Prejuízos Acumulados poderá indicar o montante do dividendo por ação do Capital Social e deverá ser incluída na Demonstração de Resultado do período, a ser elaborada e publicada pela companhia.

E-BOOK 800 QUESTÕES ATUALIZADAS EXAME CFC
CFC DE A A Z

c) Na Demonstração de Lucros ou Prejuízos Acumulados, como ajustes de exercícios anteriores, serão considerados apenas os decorrentes de efeitos da mudança de critério contábil, ou da retificação de erro imputável a determinado exercício anterior, e que não possam ser atribuídos a fatos subsequentes.

d) Na Demonstração de Lucros ou Prejuízos Acumulados, como ajustes de exercícios anteriores, serão considerados apenas os decorrentes de efeitos da mudança de avaliação de ativos, ou da retificação de erro imputável a determinado exercício anterior, desde que possam ser atribuídos a fatos subsequentes.

429.(FBC/Exame CFC/2016.1) Com relação à Demonstração dos Lucros ou Prejuízos Acumulados – DLPA, julgue os itens abaixo como Verdadeiros (V) ou Falsos (F) e, em seguida, assinale a opção CORRETA.

I. A Demonstração das Mutações do Patrimônio Líquido – DMPL poderá ser incluída na Demonstração dos Lucros ou Prejuízos Acumulados – DLPA, a qual é mais abrangente que a anterior.

II. Quando a Entidade evidenciar o resultado e sua destinação nas Notas Explicativas, está desobrigada de publicar a Demonstração dos Lucros ou Prejuízos Acumulados – DLPA.

III. A Demonstração dos Lucros ou Prejuízos Acumulados – DLPA discriminará, entre outros, o saldo do início do período, as reversões de reservas de lucro e o lucro líquido do exercício.

A sequência CORRETA é:

- a) F, F, V.
- b) F, V, F.
- c) V, F, V.
- d) V, V, F.

430.(FBC/Exame CFC/2016.2) Uma Sociedade Empresária apresentava, em 31.12.2014, os seguintes saldos nas contas do Patrimônio Líquido:

Conta	Saldos em R\$1,00
Capital Subscrito	400.000
Capital a Integralizar	250.000
Reserva para Contingências	40.000
Reserva Legal	10.000

No ano de 2015, os seguintes eventos afetaram os saldos das contas do Patrimônio Líquido:

Eventos	Valores em R\$1,00
Integralização de capital em dinheiro	200.000
Lucro do período	100.000
Destinação do lucro para Reserva Legal	5.000
Destinação do lucro para Reserva Estatutária	57.000
Destinação do lucro para Dividendos Obrigatórios	38.000

Considerando-se os dados apresentados, assinale a opção CORRETA que apresenta a Demonstração das Mutações do Patrimônio Líquido compatível com os eventos ocorridos entre 1º.1.2015 e 31.12.2015.

- a) Demonstração das Mutações do Patrimônio Líquido em 31.12.2015 em R\$1,00

**E-BOOK 800 QUESTÕES ATUALIZADAS EXAME CFC
CFC DE A A Z**

Histórico	Capital Social	Reservas de Capital	Reservas de Lucros	Total
Saldo em 31.12.2014	150.000	40.000	10.000	200.000
Integralização de Capital em dinheiro	200.000			200.000
Lucro Líquido do Período			100.000	100.000
Destinação do lucro para Reserva Legal			(5.000)	(5.000)
Destinação do lucro para Reserva Estatutária			(57.000)	(57.000)
Destinação do lucro para Dividendos Obrigatórios			(38.000)	(38.000)
Saldo em 31.12.2015	350.000	40.000	10.000	400.000

b) Demonstração das Mutações do Patrimônio Líquido em 31.12.2015 em R\$1,00

Histórico	Capital Social	Reservas de Capital	Reservas de Lucros	Lucros Acumulados	Total
Saldo em 31.12.2014	400.000	(250.000)	50.000		200.000
Integralização de Capital em dinheiro		200.000			200.000
Lucro Líquido do Período				100.000	100.000
Destinação do lucro para Reserva Legal			5.000	(5.000)	
Destinação do lucro para Reserva Estatutária			57.000	(57.000)	
Destinação do lucro para Dividendos Obrigatórios				(38.000)	(38.000)
Saldo em 31.12.2015	400.000	(50.000)	112.000		462.000

c) Demonstração das Mutações do Patrimônio Líquido em 31.12.2015 em R\$1,00

Histórico	Capital Social	Reservas de Lucros	Lucros Acumulados	Total
Saldo em 31.12.2014	150.000	50.000		200.000
Integralização de Capital em dinheiro	200.000			200.000
Lucro Líquido do Período			100.000	100.000
Destinação do lucro para Reserva Legal		5.000	(5.000)	
Destinação do lucro para Reserva Estatutária		57.000	(57.000)	
Destinação do lucro para Dividendos Obrigatórios			(38.000)	(38.000)
Saldo em 31.12.2015	350.000	112.000		462.000

d) Demonstração das Mutações do Patrimônio Líquido em 31.12.2015 em R\$1,00

Histórico	Capital Social	Reservas de Lucros	Lucros Acumulados	Dividendos Obrigatórios	Total
Saldo em 31.12.2014	650.000	50.000			700.000

E-BOOK 800 QUESTÕES ATUALIZADAS EXAME CFC
CFC DE A A Z

Integralização de Capital em dinheiro	200.000				200.000
Lucro Líquido do Período			100.000		100.000
Destinação do lucro para Reserva Legal			(5.000)		
Destinação do lucro para Reserva Estatutária			(57.000)		
Destinação do lucro para Dividendos Obrigatórios			(38.000)	38.000	
Saldo em 31.12.2015	850.000	112.000		38.000	990.000

431.(FBC/Exame CFC/2015.2) Em relação à Demonstração das Mutações do Patrimônio Líquido – DMPL, julgue os itens abaixo como Verdadeiros (V) ou Falsos (F) e, em seguida, assinale a opção CORRETA.

I. A Demonstração das Mutações do Patrimônio Líquido – DMPL é uma demonstração de apresentação obrigatória pela Lei das Sociedades por Ações.

II. A Demonstração das Mutações do Patrimônio Líquido – DMPL poderá substituir a Demonstração de Lucros e Prejuízos Acumulados – DLPA, pois as informações apresentadas na DLPA fazem parte da DMPL.

III. A Demonstração das Mutações do Patrimônio Líquido – DMPL evidencia quais contas sofreram alterações e os respectivos montantes, que deram origem às transformações ocorridas no Patrimônio Líquido.

IV. A Demonstração das Mutações do Patrimônio Líquido – DMPL deve evidenciar apenas as alterações ocorridas no Patrimônio Líquido relativas à parte dos acionistas não controladores.

A sequência CORRETA é:

- a) F, V, F, V.
- b) F, V, V, F.
- c) V, F, F, V.
- d) V, F, V, F.

432.(FBC/Exame CFC/2014.1) Considere os dados extraídos da Demonstração das Mutações do Patrimônio Líquido de uma empresa, referentes ao exercício de 2013.

- Aumento de Capital Social com Reservas R\$45.500,00
- Aumento de Capital Social por Integralização R\$59.500,00
- Reversão de Reservas de Contingências R\$10.500,00
- Reversão de Reservas de Lucros a Realizar R\$3.780,00
- Aquisição de ações da própria empresa R\$980,00
- Lucro Líquido do Exercício R\$49.000,00

Proposta da administração de destinação do lucro: Transferências para reservas:

- Reserva Legal R\$2.450,00
- Reserva Estatutária R\$18.025,00
- Reserva de Lucros a Realizar R\$525,00
- Distribuição de Dividendos Obrigatórios R\$42.280,00

A variação total do Patrimônio Líquido é de:

E-BOOK 800 QUESTÕES ATUALIZADAS EXAME CFC
CFC DE A A Z

- a) R\$53.760,00 negativa.
b) R\$53.760,00 positiva.
c) R\$65.240,00 negativa.
d) R\$65.240,00 positiva.

433.(Consulplan/Exame CFC/2018.1) As informações a seguir foram disponibilizadas pelo Departamento Contábil de uma Sociedade Anônima que atua no setor de comércio.

	Balço Patrimonial 31.12.2016	Balço Patrimonial 31.12.2017
ATIVO	21.000.000	34.600.000
ATIVO CIRCULANTE	14.000.000	16.100.000
CAIXA	8.000.000	5.600.000
DUPLICATAS A RECEBER	2.000.000	5.500.000
MERCADORIAS PARA REVENDA	4.000.000	5.000.000
ATIVO NÃO CIRCULANTE	7.000.000	18.500.000
IMOBILIZADO	7.000.000	18.500.000
EDIFICAÇÕES	10.000.000	22.500.000
(-) DEPRECIACÃO ACUMULADA EDIFICAÇÕES	(3.000.000)	(4.000.000)
PASSIVO	21.000.000	34.600.000
PASSIVO CIRCULANTE	4.500.000	16.800.000
FORNECEDORES NACIONAIS	4.000.000	6.200.000
SALÁRIOS A PAGAR	500.000	600.000
FINANCIAMENTOS A PAGAR	---	10.000.000
PATRIMÔNIO LÍQUIDO	16.500.000	17.800.000
CAPITAL SOCIAL	15.000.000	15.000.000
RESERVAS	1.500.000	2.800.000

Demonstração do Resultado	
	31.12.2017
RECEITA DE VENDAS	12.500.000
(-) CUSTO DAS MERCADORIAS VENDIDAS	(6.000.000)
LUCRO BRUTO	6.500.000
DESPESAS ADMINISTRATIVAS	(4.500.000)
(-) SALÁRIOS E ORDENADOS	(2.400.000)
(-) DEPRECIACÃO E AMORTIZACÃO	(1.000.000)
(-) DESPESAS ADMINISTRATIVAS GERAIS	(1.100.000)
LUCRO LÍQUIDO	2.000.000

- Em 2017 foram pagos dividendos no valor de R\$ 700.000,00.

Considerando-se as informações apresentadas e a NBC TG 03 (R3) – DEMONSTRAÇÃO DOS FLUXOS DE CAIXA, assinale o valor que representa o Caixa Líquido Gerado pelas Atividades Operacionais dessa companhia.

E-BOOK 800 QUESTÕES ATUALIZADAS EXAME CFC
CFC DE A A Z

- a) (R\$ 2.400.000,00).
- b) (R\$ 1.200.000,00).
- c) R\$ 800.000,00.
- d) R\$ 2.400.000,00.

434.(Consulplan/Exame CFC/2018.1) Uma entidade apresentava em 31/12/2016 o seguinte Balanço Patrimonial:

Caixa 100.000 Capital Social 100.000

Durante o ano de 2017, aconteceram os seguintes fatos na entidade:

- Compra à vista de estoque por R\$ 20.000.
- Compra de moto para entregas por R\$ 30.000. Metade do valor foi pago à vista e o restante será pago em 2018.
- Pagamento do seguro da moto com vigência de dois anos, a partir de janeiro de 2017, no valor de R\$ 4.800.
- Os sócios integralizaram capital social em dinheiro, no valor de R\$ 18.000.
- Contração de empréstimo bancário no valor de R\$ 5.000.
- Pagamento de juros sobre o empréstimo bancário no valor de R\$ 250.
- Empréstimo feito à empresa controlada no valor de R\$ 35.000.
- Venda de metade do estoque por R\$ 40.000 para recebimento em 2018.
- Reconhecimento de despesas diversas no valor de R\$ 30.000 para pagamento em 2018.

Com base na NBC TG 03 (R3) – Demonstração dos Fluxos de Caixa, assinale a alternativa correta em relação à Demonstração dos Fluxos de Caixa da entidade em 31/12/2017, admitindo que ela siga os encorajamentos estabelecidos pela norma.

- a) A atividade operacional consumiu R\$ 20.000.
- b) A atividade operacional consumiu R\$ 24.800.
- c) A atividade de investimento consumiu R\$ 50.000.
- d) A atividade de investimento consumiu R\$ 54.800.

435.(FBC/Exame CFC/2017.1) Uma Sociedade Empresária comercial apresentou os seguintes dados para elaboração da Demonstração dos Fluxos de Caixa relativa ao ano de 2016:

Entradas de Caixa	
Recebimento por vendas de mercadorias à vista	R\$120.000,00
Recebimento por venda de imóvel registrado como Ativo Imobilizado	R\$50.000,00
Recebimento por integralização de capital	R\$140.000,00

Saídas de Caixa	
Pagamento a fornecedores por compra de mercadorias	R\$90.000,00
Pagamento de despesas administrativas	R\$16.000,00
Pagamento por aquisição de veículo para uso	R\$72.000,00
Pagamento do valor principal de empréstimo bancário	R\$120.000,00

O saldo de Caixa e Equivalentes de Caixa era de R\$12.800,00, em 31.12.2015.

E-BOOK 800 QUESTÕES ATUALIZADAS EXAME CFC
CFC DE A A Z

Considerando-se apenas as informações apresentadas e de acordo com a NBC TG 03 (R3) – DEMONSTRAÇÃO DOS FLUXOS DE CAIXA, em relação à Demonstração dos Fluxos de Caixa é CORRETO afirmar que:

- a) o caixa líquido gerado pelas Atividades Operacionais é de R\$14.000,00.
- b) o caixa líquido gerado pelas Atividades de Investimento é de R\$68.000,00.
- c) o caixa líquido consumido pelas Atividades de Financiamento é de R\$120.000,00.
- d) o caixa líquido consumido por todas as atividades em conjunto é de R\$12.000,00.

436.(FBC/Exame CFC/2016.1) Uma Sociedade Empresária apresentou os seguintes dados extraídos da contabilidade referente ao ano de 2015:

Receita de Vendas	R\$90.000,00
Variação positiva de Contas a Receber	R\$60.000,00
Pagamento a fornecedores	R\$20.000,00
Compra à vista de Ativo Imobilizado	R\$15.000,00

A variação de Contas a Receber deveu-se única e exclusivamente a recebimentos de vendas de mercadorias efetuadas no período.

Com base nos dados apresentados, o caixa gerado nas atividades operacionais foi de:

- a) R\$10.000,00.
- b) R\$25.000,00.
- c) R\$40.000,00.
- d) R\$115.000,00.

437.(FBC/Exame CFC/2016.2) Uma Sociedade Empresária apresentou os seguintes eventos em 2015:

Eventos	Valor
Aquisição de móveis para uso, à vista	R\$20.000,00
Venda, à vista, de imóvel de uso	R\$200.000,00
Baixa do valor contábil do imóvel de uso vendido	R\$80.000,00
Venda de mercadorias à vista	R\$55.000,00
Compra de mercadorias à vista	R\$30.000,00

Considerando-se o reflexo desses eventos nas atividades apresentadas na Demonstração dos Fluxos de Caixa, é CORRETO afirmar que:

- a) os eventos geraram caixa líquido nas atividades operacionais, no valor de R\$175.000,00.
- b) os eventos geraram caixa líquido nas atividades de investimento, no valor de R\$180.000,00.
- c) os eventos geraram caixa líquido nas atividades operacionais, no valor de R\$205.000,00.
- d) os eventos geraram caixa líquido nas atividades de investimento, no valor de R\$255.000,00.

438.(FBC/Exame CFC/2015.1) Em relação ao conteúdo da Demonstração dos Fluxos de Caixa de uma Sociedade Comercial, assinale a opção CORRETA.

- a) A integralização de capital, com a entrega de um terreno, é apresentada simultaneamente como caixa consumido na atividade de investimento e caixa gerado na atividade de financiamento.

E-BOOK 800 QUESTÕES ATUALIZADAS EXAME CFC
CFC DE A A Z

- b) Na liquidação de um empréstimo obtido, o pagamento dos juros pode ser classificado como atividade operacional ou de financiamento, mas o principal da dívida deve ser classificado como atividade de financiamento.
- c) O lucro líquido é apresentado como componente da atividade operacional quando a Demonstração do Fluxo de Caixa é elaborada pelo método direto.
- d) O pagamento de parcela de arrendamento mercantil financeiro, realizado pelo arrendatário, deve ser classificado na atividade operacional.

439.(FBC/Exame CFC/2015.2) Uma Sociedade Empresária apresentou os seguintes dados que foram extraídos de sua contabilidade:

Estoque em 31.12.2013	R\$140.000,00
Estoque em 31.12.2014	R\$80.000,00
Saldo de Fornecedores em 31.12.2013	R\$60.000,00
Saldo de Fornecedores em 31.12.2014	R\$20.000,00
Custo das Mercadorias Vendidas	R\$470.000,00

A movimentação do estoque é composta por compras e baixa por vendas.

Todas as compras foram efetuadas a prazo.

A movimentação de fornecedores corresponde à contrapartida de compras e pagamentos.

A Demonstração dos Fluxos de Caixa é elaborada pelo Método Direto.

Com base nos dados apresentados, o caixa consumido para pagamento de fornecedores é de:

- a) R\$40.000,00.
b) R\$60.000,00.
c) R\$410.000,00.
d) R\$450.000,00.

440.(FBC/Exame CFC/2014.1) Uma sociedade empresária apresentou as seguintes informações, para fins de elaboração da Demonstração dos Fluxos de Caixa:

Dados do Balanço Patrimonial, em Reais (R\$)

	31.12.2013	31.12.2012	Varição
Ativo Circulante	46.000,00	37.000,00	
Caixa	5.000,00	2.000,00	3.000,00
Bancos Conta Movimento	2.000,00	3.000,00	(1.000,00)
Estoque	17.000,00	12.000,00	5.000,00
Duplicatas a Receber	22.000,00	20.000,00	2.000,00
Ativo Não Circulante	48.000,00	43.000,00	
Investimentos	34.000,00	27.000,00	
Investimentos avaliados pela equivalência patrimonial	34.000,00	27.000,00	7.000,00
Permanente	14.000,00	16.000,00	
Máquinas	18.000,00	18.000,00	

E-BOOK 800 QUESTÕES ATUALIZADAS EXAME CFC
CFC DE A A Z

(-) Depreciação Acumulada	(4.000,00)	(2.000,00)	(2.000,00)
Total do Ativo	94.000,00	80.000,00	
Passivo Circulante	53.000,00	45.000,00	
Fornecedores	18.000,00	45.000,00	(27.000,00)
Empréstimos Bancários	32.000,00		32.000,00
Imposto e Contribuição Social a Pagar	1.000,00		1.000,00
Dividendos Obrigatórios a Pagar	2.000,00		2.000,00
Patrimônio Líquido	41.000,00	35.000,00	
Capital Social	35.000,00	20.000,00	15.000,00
Reserva de Lucros	6.000,00	15.000,00	(9.000,00)
Total do Passivo + Patrimônio Líquido	94.000,00	80.000,00	

Demonstração do Resultado, em Reais (R\$)

	31.12.2013
Vendas Líquidas	70.000,00
Custo das Mercadorias Vendidas	(40.000,00)
Lucro Bruto	30.000,00
Despesas com Depreciação	(2.000,00)
Despesas com Pessoal	(18.000,00)
Despesas com Aluguel	(5.000,00)
Receita de Equivalência Patrimonial	7.000,00
Lucro Antes dos Tributos sobre o Lucro	12.000,00
Imposto de Renda e Contribuição Social	(4.000,00)
Lucro Líquido	8.000,00

Outras Informações:

- Do lucro líquido do período, R\$2.000,00 foram destinados para dividendos obrigatórios, ainda não pagos.
- O empréstimo bancário foi contratado em 31.12.2013.
- O aumento de Capital foi realizado com reservas de lucros.
- O Imposto de Renda e a Contribuição Social sobre o Lucro Líquido pagos no período foram tratados como Atividade Operacional.

Em relação aos itens que compõem a Demonstração dos Fluxos de Caixa, é CORRETO afirmar que:

- a) as Atividades de Investimento consumiram caixa no montante de R\$7.000,00.
- b) as Atividades Operacionais consumiram caixa no montante de R\$30.000,00.
- c) o caixa gerado pelas atividades de financiamento foi de R\$47.000,00.
- d) o saldo de Caixa e Equivalentes de Caixa apresentou uma variação positiva de R\$3.000,00.

E-BOOK 800 QUESTÕES ATUALIZADAS EXAME CFC
CFC DE A A Z

441.(Consulplan/Exame CFC/2019.2) Uma empresa que fabrica e vende produtos farmacêuticos apresentou, em 2018, um aumento no fluxo de caixa consumido pela atividade de investimento. Assinale um possível motivo para tal aumento, de acordo com a NBC TSP 12 – Demonstração dos Fluxos de Caixa.

- a) Pagamento de impostos e multas.
- b) Pagamento de dividendos a seus acionistas.
- c) Compra de debêntures emitidas por uma companhia aberta brasileira.
- d) Amortização de empréstimos que foram contraídos com instituição financeira.

442.(FBC/Exame CFC/2014.1) Em relação ao tratamento a ser dado ao valor dos dividendos e juros sobre capital próprio pagos durante o exercício, a NBC TG 03 (R1) – Demonstração dos Fluxos de Caixa:

- a) recomenda tratar dividendos pagos como Atividades Operacionais e juros sobre capital próprio pagos como Atividades de Financiamento.
- b) recomenda tratar dividendos pagos como Atividades de Financiamento e juros sobre capital próprio pagos como Atividades Operacionais.
- c) permite tratar dividendos e juros sobre capital próprio pagos como Atividades de Financiamento, mas recomenda fortemente a classificação como Atividades Operacionais.
- d) permite tratar dividendos e juros sobre capital próprio pagos como Atividades Operacionais, mas recomenda fortemente a classificação como Atividades de Financiamento.

443.(FBC/Exame CFC/2014.2) Em relação ao tratamento a ser dado ao valor dos dividendos e juros sobre capital próprio pagos durante o exercício, a NBC TG 03 (R1) – Demonstração dos Fluxos de Caixa:

- a) recomenda tratar dividendos pagos como Atividades Operacionais e juros sobre capital próprio pagos como Atividades de Financiamento.
- b) recomenda tratar dividendos pagos como Atividades de Financiamento e juros sobre capital próprio pagos como Atividades Operacionais.
- c) permite tratar dividendos e juros sobre capital próprio pagos como Atividades de Financiamento, mas recomenda fortemente a classificação como Atividades Operacionais.
- d) permite tratar dividendos e juros sobre capital próprio pagos como Atividades Operacionais, mas recomenda fortemente a classificação como Atividades de Financiamento.

444.(FBC/Exame CFC/2014.2) Com base na NBC TG 03 (R2) - Demonstração dos Fluxos de Caixa, na elaboração da Demonstração dos Fluxos de Caixa, classificam-se como atividade de financiamento os:

- a) recebimentos de valores decorrentes da alienação de participações societárias.
- b) pagamentos em caixa para aquisição de instrumentos patrimoniais ou instrumentos de dívida de outras entidades e participações societárias em joint ventures.
- c) recebimentos de caixa resultantes da venda de ativo imobilizado, intangíveis e outros ativos de longo prazo.
- d) recebimentos em caixa pela emissão de debêntures, empréstimos, notas promissórias, outros títulos de dívida, hipotecas e outros empréstimos de curto e longo prazos.

445.(FBC/Exame CFC/2014.2) Com base na NBC TG 03 (R2) Demonstração dos Fluxos de Caixa, na elaboração da Demonstração dos Fluxos de Caixa, classificam-se como atividade de financiamento os:

- a) pagamentos em caixa para aquisição de instrumentos patrimoniais ou instrumentos de dívida de outras entidades e participações societárias em joint ventures.
- b) recebimentos de caixa resultantes da venda de ativo imobilizado, intangíveis e outros ativos de longo prazo.
- c) recebimentos de valores decorrentes da alienação de participações societárias.

E-BOOK 800 QUESTÕES ATUALIZADAS EXAME CFC
CFC DE A A Z

d) recebimentos em caixa pela emissão de debêntures, empréstimos, notas promissórias, outros títulos de dívida, hipotecas e outros empréstimos de curto e longo prazos.

446.(Consulplan/Exame CFC/2018.1) Uma entidade efetuou as seguintes operações em 2017:

- Receita de vendas: R\$600.000.
- Custo das mercadorias vendidas: R\$250.000.
- Receita com a venda de ativo imobilizado: R\$80.000.
- Custo do ativo imobilizado vendido: R\$70.000.
- Receita de equivalência patrimonial: R\$150.000.
- Despesa de salários de funcionários próprios: R\$100.000.
- Despesa de salários de funcionários terceirizados: R\$40.000.
- Despesa de aluguel: R\$36.000.

Com base nas informações acima e na NBC TG 09 – Demonstração do Valor Adicionado, assinale a alternativa que indica o valor adicionado total a distribuir, apresentado na Demonstração do Valor Adicionado da entidade em 31/12/2017.

- a) R\$ 320.000.
- b) R\$ 410.000.
- c) R\$ 434.000.
- d) R\$ 470.000.

447.(FBC/Exame CFC/2017.2) Considerando-se apenas o disposto na NBC TG 09 – DEMONSTRAÇÃO DO VALOR ADICIONADO, a distribuição da riqueza criada deve ser detalhada, minimamente, da seguinte forma:

- a) custos com aquisição de matéria-prima de terceiros; insumos adquiridos de terceiros.
- b) materiais, energia e outros; serviços de terceiros, comissões líquidas; variação das despesas de comercialização diferidas; perda e recuperação de valores ativos.
- c) pessoal e encargos; impostos, taxas e contribuições; juros e aluguéis; juros sobre o capital próprio e dividendos; lucros retidos/prejuízos do exercício.
- d) resultado de equivalência patrimonial; receitas financeiras; outras receitas.

**E-BOOK 800 QUESTÕES ATUALIZADAS EXAME CFC
CFC DE A A Z**

448.(Consulplan/Exame CFC/2019.2) A sociedade Empresária elaborou, em 31/12/2018, a sua Demonstração de Resultado do Exercício, conforme apresentado e, como determina a legislação societária, é obrigada a elaborar e divulgar a Demonstração do Valor Adicionado – DVA.

Receita Bruta com Vendas	R\$ 180.000,00
(-) Impostos Incidentes – ICMS sobre Vendas	-R\$ 30.600,00
= Receita Líquida de Vendas	R\$ 149.400,00
(-) CMV – Custo das Mercadorias Vendidas	-R\$ 85.600,00
= Lucro Bruto com Vendas	R\$ 63.800,00
(-) Despesas Operacionais	
Com Pessoal	-R\$ 14.500,00
Depreciação de Imobilizado	-R\$ 9.800,00
= Lucro Antes das Despesas e Receitas Financeiras	R\$ 39.500,00
(-) Despesas Financeiras (Juros Pagos)	-R\$ 2.800,00
+ Receitas Financeiras (Juros Recebidos)	R\$ 4.300,00
= Lucro Antes dos Tributos sobre o Lucro	R\$ 41.000,00
Tributos sobre o Lucro	R\$ 13.530,00
= Lucro Líquido do Exercício	R\$ 27.470,00

A partir das informações apresentadas pela DRE – Demonstração do Resultado do Exercício, o Valor Adicionado Líquido Produzido Pela Entidade é:

- a) R\$ 27.470,00
- b) R\$ 88.900,00
- c) R\$ 94.400,00
- d) R\$ 84.600,00

449.(Consulplan/Exame CFC/2019.2) Os seguintes dados foram obtidos em uma Demonstração do Valor Adicionado (DVA) referente ao exercício social de uma entidade do setor de bens industriais encerrado em 31/12/20X3:

Descrição	31/12/20X3 em R\$
Vendas de mercadorias, produtos e serviços	65.000.000
Custo dos produtos, das mercadorias e dos serviços vendidos	(49.000.000)
Materials, energia, serviços de terceiros e outros	(6.000.000)
Depreciação, amortização e exaustão	(1.400.000)
Resultado de equivalência patrimonial	(1.700.000)
Receitas financeiras	12.000.000

Com base somente nos dados apresentados e considerando a Resolução CFC nº 1.138/08, que aprova a Norma Brasileira de Contabilidade NBC TG 09 – Demonstração do Valor Adicionado, o Valor Adicionado Líquido Produzido e o Valor Adicionado Total a Distribuir pela entidade são, respectivamente:

- a) R\$ 10.000.000 e R\$ 8.600.000
- b) R\$ 18.900.000 e R\$ 8.600.000
- c) R\$ 8.600.000 e R\$ 18.900.000
- d) R\$ 10.000.000 e R\$ 18.900.000

E-BOOK 800 QUESTÕES ATUALIZADAS EXAME CFC
CFC DE A A Z

450.(Consulplan/Exame CFC/2019.2) Um grupo de investidores estrangeiros planeja adquirir participação societária em uma companhia aberta brasileira, cuja atividade-fim é a produção de cosméticos. Este grupo tem especial interesse em entender como a empresa brasileira distribui seu resultado entre acionistas, empregados e governo. Em virtude da importância dada à destinação da riqueza gerada pela companhia, qual demonstrativo deverá ser primordialmente analisado por estes investidores estrangeiros?

- a) Demonstração dos fluxos de caixa.
- b) Demonstração do valor adicionado.
- c) Demonstração do resultado do exercício.
- d) Demonstração dos lucros ou prejuízos acumulados.

451.(FBC/Exame CFC/2014.2) De acordo com a NBC TG 26 (R1) - Apresentação das Demonstrações Contábeis, são exemplos de informações apresentadas na Demonstração do Resultado Abrangente, EXCETO:

- a) ajustes de conversão do período.
- b) aumento de capital em dinheiro.
- c) equivalência patrimonial sobre ganhos abrangentes de coligadas.
- d) realização da reserva de reavaliação.

452.(FBC/Exame CFC/2014.2) De acordo com a NBC TG 26 (R1) Apresentação das Demonstrações Contábeis, são exemplos de informações apresentadas na Demonstração do Resultado Abrangente, EXCETO:

- a) ajustes de conversão do período.
- b) aumento de capital em dinheiro.
- c) equivalência patrimonial sobre ganhos abrangentes de coligadas.
- d) realização da reserva de reavaliação.

453.(FBC/Exame CFC/2014.1) Uma sociedade empresária apresentou os seguintes dados do Balanço Patrimonial, em 31.12.2013.

ATIVO	R\$196.000,00	PASSIVO	R\$196.000,00
Ativo Circulante	R\$96.800,00	Passivo Circulante	R\$67.000,00
Ativo Não Circulante	R\$99.200,00	Passivo Não Circulante	R\$82.000,00
Realizável a Longo Prazo	R\$35.000,00	Patrimônio Líquido	R\$47.000,00
Investimentos	R\$4.300,00		
Imobilizado	R\$59.100,00		
Intangível	R\$800,00		

Considerando os dados do Balanço Patrimonial acima, o valor do Capital Circulante Líquido – CCL da empresa, em 31.12.2013:

- a) corresponde a R\$17.200,00 decorrente da diferença entre o Ativo Não Circulante e o Passivo Não Circulante.
- b) corresponde a R\$29.800,00 decorrente da diferença entre o Ativo Circulante e o Passivo Circulante.
- c) corresponde a R\$47.000,00, pois CCL corresponde aos Recursos Próprios do Patrimônio Líquido.
- d) corresponde a R\$96.800,00, pois CCL é disponível no Ativo Circulante.

E-BOOK 800 QUESTÕES ATUALIZADAS EXAME CFC
CFC DE A A Z

454.(Consulplan/Exame CFC/2018.1) Analise as informações a seguir.

- A Companhia B, em 29/12/2017, vendeu mercadorias para a Companhia A ao valor de R\$ 200.000,00. Essa transação gerou um lucro de R\$ 80.000,00 para a Companhia B.
- A Companhia A, na apuração do Balanço Patrimonial do exercício social de 2017, constatou que permaneceu em seus Estoques todas aquelas mercadorias que foram adquiridas da Companhia B no dia 29/12/2017.
- A única mutação no Patrimônio Líquido da Companhia B, no exercício social de 2017, foi o valor do Lucro Líquido de R\$ 120.000,00.
- A Companhia A tem influência significativa sobre a Companhia B, mesmo sem controlá-la. O percentual de participação da Companhia A na Companhia B é de 40%.

Com base nas informações apresentadas e desconsiderando-se os aspectos tributários, assinale o Resultado da Equivalência Patrimonial relativo à participação da Companhia A na Companhia B.

- a) R\$ 16.000,00.
- b) R\$ 32.000,00.
- c) R\$ 40.000,00.
- d) R\$ 80.000,00.

455.(Consulplan/Exame CFC/2018.1) A Companhia Alfa realizou a venda de produtos para sua controladora por R\$ 600.000,00, gerando um custo de venda de R\$ 530.000,00. No final do exercício, remanesce no estoque da controladora 50% das mercadorias adquiridas da controlada. O valor do ajuste referente ao lucro não realizado, para fins de cálculo da equivalência patrimonial, é de:

- a) R\$ 17.500,00.
- b) R\$ 32.500,00.
- c) R\$ 35.000,00.
- d) R\$ 265.000,00.

456.(Consulplan/Exame CFC/2018.2) A Sociedade Empresária Alfa e a Sociedade Empresária Beta apresentaram os seguintes Balanços Patrimoniais não consolidados e encerrados em 31/12/2017. A Sociedade Empresária Alfa é controladora da Sociedade Empresária Beta e avalia o investimento pelo método da equivalência patrimonial.

Balanço Patrimonial da Sociedade Empresária Alfa – 31/12/2017			
ATIVO		PASSIVO + PATRIMÔNIO LÍQUIDO	
<u>Ativo Circulante</u>		<u>Passivo Circulante</u>	
Bancos	620.000	Empréstimos bancários	320.000
Estoques	150.000	Contas a pagar a Beta	300.000
<u>Ativo Não Circulante</u>		<u>Passivo Não Circulante</u>	
Investimento em Beta	565.000		0
Ativo Imobilizado	475.000	<u>Patrimônio Líquido</u>	
		Capital Social	625.000
		Reservas	565.000
Total	1.810.000	Total	1.810.000

(em R\$)

E-BOOK 800 QUESTÕES ATUALIZADAS EXAME CFC
CFC DE A A Z

Balço Patrimonial da Sociedade Empresária Beta – 31/12/2017			
ATIVO		PASSIVO + PATRIMÔNIO LÍQUIDO	
<u>Ativo Circulante</u>		<u>Passivo Circulante</u>	
Bancos	350.000	Fornecedores	200.000
Contas a receber de Alfa	300.000		
Estoques	150.000	<u>Passivo Não Circulante</u>	
			0
<u>Ativo Não Circulante</u>		<u>Patrimônio Líquido</u>	
Ativo Imobilizado	200.000	Capital Social	650.000
		Reservas	150.000
Total	1.000.000	Total	1.000.000

(em R\$)

Outras informações:

- Durante o ano de 2017 Beta vendeu, a prazo, mercadorias de seu estoque para Alfa por R\$ 300.000,00, com margem de lucro de 50%. Metade dessas mercadorias ainda se encontra nos estoques de Alfa.
- No Balço Patrimonial não consolidado de Alfa, a conta Investimentos em Beta não contém qualquer tipo de ágio.

Considerando-se apenas as informações apresentadas e a NBC TG 36 (R3) – Demonstrações consolidadas e ITG 09 (R1) – Demonstrações contábeis individuais, demonstrações separadas, demonstrações consolidadas e aplicação do método da equivalência patrimonial, assinale o saldo em Ativo Circulante que deveria ser divulgado pela Sociedade Empresária Alfa em seu Balço Patrimonial Consolidado em 31/12/2017.

- a) R\$ 970.000.
- b) R\$ 1.195.000.
- c) R\$ 1.270.000.
- d) R\$ 1.570.000.

457.(FBC/Exame CFC/2017.2) As normas contábeis, atualmente em vigor no Brasil, requerem, nas Demonstrações Contábeis Consolidadas, a identificação da Participação de Não Controladores.

Considerando-se o que dispõe a NBC TG 36 (R3) – DEMONSTRAÇÕES CONSOLIDADAS, a participação de não controlador é:

- a) a parte do ativo da controlada não atribuível, direta ou indiretamente, à controladora.
- b) a parte do ativo da controladora não atribuível, direta ou indiretamente, à controlada.
- c) a parte do patrimônio líquido da controladora não atribuível, direta ou indiretamente, à controlada.
- d) a parte do patrimônio líquido da controlada não atribuível, direta ou indiretamente, à controladora.

458.(Consulplan/Exame CFC/2019.2) Atente-se às informações seguintes:

- A Companhia A controla 100% das Companhias B e D.
- A Companhia A tem participação acionária na Companhia C, mas sem exercer qualquer tipo de controle (individual ou em conjunto) ou influência significativa. A Companhia A mantém essa participação com o objetivo de receber dividendos e a venda futura das ações com valorização.
- A Companhia A está obrigada a apresentar demonstrações consolidadas em conformidade com a NBC TG 36 (R3).

Com base nas informações apresentadas e no que dispõe a Norma Brasileira de Contabilidade NBC TG 36 (R3) – Demonstrações Consolidadas, é correto afirmar que as demonstrações consolidadas apresentadas pela Companhia A:

E-BOOK 800 QUESTÕES ATUALIZADAS EXAME CFC
CFC DE A A Z

- a) Evidenciarão a posição financeira e os resultados das operações das Companhias A, B, C e D como se fossem uma única entidade.
- b) Combinarão itens similares de ativos, passivos, patrimônio líquido, receitas, despesas e fluxos de caixa com os de suas investidas B e D.
- c) Eliminarão integralmente ativos e passivos, patrimônio líquido, receitas, despesas e fluxos de caixa intragrupo relacionados a transações entre as Companhias A, B, C e D.
- d) No que tange a transações similares e outros eventos em circunstâncias similares, serão elaboradas utilizando políticas contábeis uniformes àquelas utilizadas pelas Companhias B, C e D.

459.(Consulplan/Exame CFC/2019.2) A Cia Alfa e a Cia Beta apresentavam os seguintes balanços patrimoniais em 31/12/X0:

	<u>Cia Alfa</u>	<u>Cia Beta</u>
Caixa	30.000	5.000
Terreno		10.000
Total	30.000	15.000
PL		
Capital Social	30.000	15.000
Total	30.000	15.000

Em 01/01/X1, a Cia Alfa adquiriu 90% de participação da Cia Beta por R\$ 19.800. Na data, o valor de mercado do terreno é de R\$ 12.000 e na negociação foi atribuído um valor de R\$ 5.000 para a marca da empresa. Assinale o valor da conta “Participações de não Controladores” no balanço patrimonial consolidado em 01/01/X1 com base na NBC TSP 17 – Demonstrações Contábeis Consolidadas, considerando apenas os dados apresentados.

- a) R\$ 1.500.
- b) R\$ 1.700.
- c) R\$ 1.980.
- d) R\$ 2.200.

460.(FBC/Exame CFC/2017.1) Em relação ao conteúdo obrigatório das Notas Explicativas, conforme estabelecido nas Normas Brasileiras de Contabilidade, é CORRETO afirmar que:

- a) a divulgação em nota explicativa é suficiente para a correção de erro material com efeito claramente definido, ocorrido na mensuração de um ativo no exercício anterior.
- b) as notas explicativas devem ser apresentadas de forma sistemática e devem apresentar o conteúdo do parecer de auditores independentes.
- c) uma Sociedade Empresária que revende mercadorias deve divulgar nas Notas Explicativas a relação das mercadorias negociadas pela empresa.
- d) uma Sociedade Empresária que revende mercadorias deve divulgar nas Notas Explicativas as políticas contábeis adotadas na mensuração dos estoques.

461.(FBC/Exame CFC/2016.1) De acordo com o que estabelece a NBC TG 26 (R3) – Apresentação das Demonstrações Contábeis, julgue as afirmações abaixo sobre Notas Explicativas como Verdadeiras (V) ou Falsas (F) e, em seguida, assinale a opção CORRETA.

I. Notas Explicativas contêm informação adicional em relação à apresentada nas demonstrações contábeis. As Notas Explicativas oferecem descrições narrativas ou segregações e aberturas de itens divulgados nessas demonstrações e informação acerca de itens que não se enquadram nos critérios de reconhecimento nas demonstrações contábeis.

E-BOOK 800 QUESTÕES ATUALIZADAS EXAME CFC
CFC DE A A Z

II. A entidade não pode retificar políticas contábeis inadequadas por meio da divulgação das políticas contábeis utilizadas ou por meio de Notas Explicativas ou qualquer outra divulgação explicativa.

III. A entidade cujas Demonstrações Contábeis estão, na maior parte dos requisitos, em conformidade com as normas, interpretações e comunicados técnicos do Conselho Federal de Contabilidade deve declarar de forma explícita e sem reservas essa conformidade nas Notas Explicativas. Entende-se como atendida a maior parte dos requisitos quando setenta e cinco por cento das rubricas do Balanço Patrimonial e Demonstração do Resultado do Exercício estão de acordo com as normas, interpretações e comunicados técnicos do Conselho Federal de Contabilidade.

A sequência CORRETA é:

- a) F, F, V.
- b) F, V, F.
- c) V, F, V.
- d) V, V, F.

462.(FBC/Exame CFC/2015.1) De acordo com a Lei n.º 6.404/76 e suas alterações, em relação ao conteúdo das Notas Explicativas, julgue os itens abaixo e, em seguida, assinale a opção CORRETA.

I. As Notas Explicativas não poderão evidenciar as políticas contábeis da empresa, quando estas já tiverem sido apresentadas no Relatório da Administração.

II. As Notas Explicativas devem apresentar informações sobre a base de preparação das demonstrações financeiras e das práticas contábeis específicas selecionadas e aplicadas para negócios e eventos significativos.

III. As Notas Explicativas devem apresentar informações adicionais não indicadas nas próprias demonstrações financeiras e consideradas necessárias para uma apresentação adequada.

Estão CORRETOS os itens:

- a) I e II, apenas.
- b) I e III, apenas.
- c) I, II e III.
- d) II e III, apenas.

463.(FBC/Exame CFC/2015.2) A NBC TG 26 (R2) – Apresentação das Demonstrações Contábeis estabelece que as notas explicativas devem apresentar informação acerca das políticas contábeis específicas utilizadas na elaboração das demonstrações contábeis.

Acerca desse assunto, assinale a opção que apresenta o exemplo de divulgação de política contábil aplicada aos estoques que contemple apenas os requisitos de divulgação, de acordo com as Normas Brasileiras de Contabilidade.

- a) Os estoques foram adquiridos e incorporados ao ativo da companhia a partir de um processo de compra, devidamente atestado pela área de controle interno da companhia. Periodicamente é avaliada a existência de itens a serem colocados em liquidação. O preço de venda é determinado a partir da identificação das despesas variáveis e fixas.
- b) Os estoques foram mensurados pelo custo de aquisição ou pelo valor realizável líquido, o que for menor. Para efeito de determinação do custo, a empresa adotou a média ponderada. Periodicamente, é avaliada a existência de perdas na realização dos estoques por quebras, danos, prazo de validade ou outros fatores.
- c) Os estoques são contabilizados diariamente, de acordo com as entradas no local de destinação para venda. As notas fiscais equivalentes a cada estocagem são contabilizadas, verificando-se a existência de tributos recuperáveis,

E-BOOK 800 QUESTÕES ATUALIZADAS EXAME CFC
CFC DE A A Z

fretes ou outros custos adicionais. Em média, as mercadorias são adquiridas para pagamento em 40 dias e são negociadas em um prazo médio de 20 dias.

d) Os estoques são demonstrados pelo custo de aquisição líquido das perdas por realização identificadas, quando o valor do custo de aquisição for superior ao valor justo dos itens estocados. As perdas estimadas são calculadas e reconhecidas pelo Regime de Competência. A baixa do estoque é calculada por um dos métodos de valoração permitidos pelas Normas Brasileiras de Contabilidade.

464.(FBC/Exame CFC/2014.2) Com relação à ITG 1000 - Modelo Contábil para Microempresa e Empresa de Pequeno Porte, identifique nos itens abaixo o(s) elemento(s) constar, obrigatoriamente, nas Notas Explicativas relativas às Demonstrações Contábeis.

- I. Declaração explícita e não reservada em conformidade com a ITG 1000.
- II. Descrição resumida das operações da entidade e suas principais atividades.
- III. Referência às principais práticas contábeis adotadas na elaboração das demonstrações contábeis.
- IV. Descrição resumida das políticas contábeis significativas utilizadas pela entidade.

Deve(m) constar, obrigatoriamente, nas Notas Explicativas, o(s) elemento(s) apresentado(s) no(s) item(ns):

- a) I e II, apenas.
- b) I, II, III e IV.
- c) II e III, apenas.
- d) III, apenas.

465.(FBC/Exame CFC/2014.2) Com relação à ITG 1000 Modelo Contábil para Microempresa e Empresa de Pequeno Porte, identifique nos itens abaixo o(s) elemento(s) que deve(m) constar, obrigatoriamente, nas Notas Explicativas relativas às Demonstrações Contábeis.

- I. Declaração explícita e não reservada em conformidade com a ITG 1000.
- II. Descrição resumida das operações da entidade e suas principais atividades.
- III. Referência às principais práticas contábeis adotadas na elaboração das demonstrações contábeis.
- IV. Descrição resumida das políticas contábeis significativas utilizadas pela entidade.

Deve(m) constar, obrigatoriamente, nas Notas Explicativas, o(s) elemento(s) apresentando(s) no(s) item(ns):

- a) I e II, apenas.
- b) I, II, III e IV.
- c) II e III, apenas.
- d) III, apenas.

E-BOOK 800 QUESTÕES ATUALIZADAS EXAME CFC
CFC DE A A Z

466.(Consulplan/Exame CFC/2018.2) Uma empresa apresentava o seguinte balanço patrimonial em 31/12/2015:

Caixa 200.000 Capital Social 200.000

No ano de 2016 aconteceram os seguintes eventos:

- Compra de um veículo por R\$ 30.000,00 à vista. A empresa espera utilizá-lo por dez anos, enquanto a vida útil fiscal é de cinco anos;
- Apuração de receita de serviços no valor de R\$ 70.000,00 à vista. Os custos eram de R\$ 100.000,00 e foram pagos à vista.

No ano de 2017 aconteceram os seguintes eventos:

- Apuração de receita de serviços à vista no valor de R\$ 120.000,00. Os custos eram de R\$ 100.000,00 e foram pagos à vista.

Assinale o saldo do imposto de renda e contribuição social diferidos, apresentado no balanço patrimonial da empresa em 31/12/2017, considerando a alíquota de imposto de renda e contribuição social de 34% e que a empresa apresenta perspectiva de lucros futuros em todos os exercícios.

- a) R\$ 8.772,00.
- b) R\$ 9.034,00.
- c) R\$ 10.812,00.
- d) R\$ 12.852,00.

467.(FBC/Exame CFC/2017.1) Uma Sociedade Empresária comercial constituída em janeiro de 2017, legalmente habilitada, aderiu ao Regime Especial Unificado de Arrecadação de Tributos e Contribuições devidos pelas Microempresas e Empresas de Pequeno Porte – Simples Nacional.

Em janeiro de 2017, havia obtido os seguintes registros relacionados à sua receita de vendas:

Descrição	Janeiro 2017
Vendas de Mercadorias	R\$100.000,00
Vendas Canceladas	R\$10.000,00
Descontos Incondicionais Concedidos	R\$5.000,00

As receitas decorrentes da revenda de mercadorias não são sujeitas a substituição tributária, assim como não decorrem da revenda de mercadorias para exportação.

A tabela a seguir reproduz parcialmente as alíquotas a serem aplicadas a cada faixa de receita bruta para os optantes pelo Simples Nacional na atividade de comércio.

Tabela: Alíquotas e Partilha do Simples Nacional – Comércio	
Receita Bruta em 12 meses (em R\$)	Alíquota
Até 180.000,00	4,00%
De 180.000,01 a 360.000,00	5,47%
De 360.000,01 a 540.000,00	6,84%
De 540.000,01 a 720.000,00	7,54%
De 720.000,01 a 900.000,00	7,60%
De 900.000,01 a 1.080.000,00	8,28%

E-BOOK 800 QUESTÕES ATUALIZADAS EXAME CFC
CFC DE A A Z

De 1.080.000,01 a 1.260.000,00	8,36%
De 1.260.000,01 a 1.440.000,00	8,45%

Fonte: Tabela adaptada da Lei Complementar n.º 123/2006 – Anexo I

Considerando-se apenas as informações apresentadas, o valor dos tributos a serem recolhidos mediante a modalidade Simples Nacional, referente ao mês de competência janeiro de 2017, é de:

- a) R\$3.400,00.
- b) R\$4.000,00.
- c) R\$7.038,00.
- d) R\$8.360,00.

468.(FBC/Exame CFC/2017.2) Uma Sociedade Empresária extraiu os seguintes saldos entre as contas de resultado que virão a ser apresentadas em sua Demonstração do Resultado do período:

CÓDIGO	CONTA	VALOR	NATUREZA DO SALDO
3.06.01.01.001	IRPJ CORRENTE	R\$595.990.143,50	DEVEDOR
3.06.01.01.002	IRPJ DIFERIDO	R\$99.995.973,25	CREDOR
3.06.01.01.003	CSLL CORRENTE	R\$250.565.091,66	DEVEDOR
3.06.01.01.004	CSLL DIFERIDA	R\$36.000.000,00	CREDOR

As siglas IRPJ e CSLL referem-se, respectivamente, ao Imposto de Renda – Pessoa Jurídica e à Contribuição Social sobre o Lucro Líquido.

Considerando-se apenas as informações apresentadas e de acordo com a NBC TG 26 (R4) – APRESENTAÇÃO DAS DEMONSTRAÇÕES CONTÁBEIS e a NBC TG 32 (R3) – TRIBUTOS SOBRE O LUCRO, a Despesa com Tributos sobre o Lucro é de:

- a) R\$495.994.170,25.
- b) R\$710.559.261,91.
- c) R\$846.555.235,16.
- d) R\$982.551.208,41.

469.(FBC/Exame CFC/2016.2) Uma Sociedade Empresária adquiriu, em 2.1.2015, um equipamento por R\$20.000,00. Estima-se que o equipamento será utilizado por quatro anos, e que seu valor residual é desprezível.

A depreciação é calculada pelo Método Linear. Para fins fiscais, nesse caso hipotético, a legislação permite a depreciação em dois anos, utilizando-se o Método Linear.

Em razão da utilização do benefício fiscal, em 31.12.2015, a Sociedade Empresária apurou um Lucro Antes dos Tributos sobre o lucro de R\$100.000,00 e um Lucro Tributável de R\$95.000,00.

Considerando-se as disposições da NBC TG 32 (R2) – TRIBUTOS SOBRE O LUCRO e uma alíquota hipotética de tributos sobre o lucro de 20%, é CORRETO afirmar que, no exercício de 2015:

- a) a Despesa Tributária Total soma R\$19.000,00. Composta de R\$20.000,00 de Despesa Tributária Corrente e R\$1.000,00 de Receita Tributária Diferida.

E-BOOK 800 QUESTÕES ATUALIZADAS EXAME CFC
CFC DE A A Z

- b) a Despesa Tributária Total soma R\$20.000,00. Composta de R\$19.000,00 de Despesa Tributária Corrente e R\$1.000,00 de Despesa Tributária Diferida.
- c) a diferença entre depreciação contábil e fiscal gerou uma diferença temporária tributável de R\$5.000,00, a qual resultou no registro de um Ativo Fiscal Diferido de igual valor.
- d) a diferença entre depreciação contábil e fiscal gerou uma diferença temporária dedutível de R\$5.000,00, a qual resultou no registro de um Passivo Fiscal Diferido de igual valor.

470.(CONSULPLAN/Exame CFC/2018.1) Uma empresa agroindustrial que tem o real como moeda funcional importou uma colheitadeira no valor de US\$ 10.000,00 (dez mil dólares). Por ocasião do desembarço aduaneiro, efetuado no dia 30 de abril, foram pagos tributos não recuperáveis no montante de R\$ 2.000,00 (dois mil reais). A colheitadeira foi usada ao longo do mês de maio. O pagamento foi acordado para ser efetuado em 30 de junho, ao final da colheita da safra.

As cotações hipotéticas do dólar no período são:

Data	Cotação do dólar
30 de abril	US\$ 1 = R\$ 3,30
30 de maio	US\$ 1 = R\$ 3,60
30 de junho	US\$ 1 = R\$ 4,00

Tendo em vista as informações apresentadas anteriormente bem como o disposto nas Normas Brasileiras de Contabilidade sobre conversão de demonstrações contábeis e ativo imobilizado, é correto afirmar que deverá ser registrado o valor desta colheitadeira em 30 de abril:

- a) R\$ 33.000,00 (trinta e três mil reais).
- b) R\$ 35.000,00 (trinta e cinco mil reais).
- c) R\$ 36.000,00 (trinta e seis mil reais).
- d) R\$ 40.000,00 (quarenta mil reais).

471.(CONSULPLAN/Exame CFC/2018.1) A definição de moeda funcional é detalhada no Pronunciamento Técnico CPC (02). A entidade deve considerar os seguintes fatores na determinação de sua moeda funcional, EXCETO:

- a) O ambiente econômico principal no qual a entidade opera.
- b) Se é a que mais influencia os custos para o fornecimento de produtos ou serviços.
- c) Que esta determinação pode ser livremente alterada pela Administração da Sociedade.
- d) Se é aquela por meio da qual são originados recursos das atividades de financiamento da Sociedade.

472.(CONSULPLAN/Exame CFC/2018.2) A NBC TG 02 detalha as definições de moeda funcional. Conforme previsto pelo NBC TG 02, a moeda funcional da entidade pode ser determinada por vários fatores. Todos os critérios a seguir podem ser utilizados como evidência para definir a moeda funcional, EXCETO:

- a) A moeda que mais influencia os preços de venda de bens e serviços.
- b) A moeda por meio da qual são originados recursos das atividades de financiamento.
- c) A moeda na qual a flutuação cambial é a menor possível quando comparada ao dólar norte-americano.
- d) A moeda por meio da qual os recursos gerados pelas atividades operacionais são usualmente acumulados.

E-BOOK 800 QUESTÕES ATUALIZADAS EXAME CFC
CFC DE A A Z

473.(FBC/Exame CFC/2016.2) Uma Construtora, cuja moeda funcional é o Real (R\$), importou um guindaste para utilização em sua atividade de construção civil, pelo período de 10 anos.

Considere que a moeda de realização da transação de compra é uma moeda hipotética denominada Estrangeiro (ES\$).

O guindaste foi adquirido por ES\$15.000,00, com pagamento previsto para 31.8.2016.

Por ocasião do desembaraço aduaneiro, em 30.6.2016, a Construtora incorreu em gastos no valor total de R\$5.000,00, referentes a impostos de importação, não recuperáveis, pagos à vista. O guindaste foi colocado em uso em 1º.7.2016.

As cotações do ES\$ no período foram:

Data	Cotação do ES\$
30.6.2016	1ES\$ = R\$4,00
31.7.2016	1ES\$ = R\$5,00
31.8.2016	1ES\$ = R\$6,00

Considerando-se somente as informações apresentadas, e o disposto na NBC TG 02 (R1) – EFEITOS DAS MUDANÇAS NAS TAXAS DE CÂMBIO E CONVERSÃO DE DEMONSTRAÇÕES CONTÁBEIS e NBC TG 27 (R3) – ATIVO IMOBILIZADO, é CORRETO afirmar que:

- a) em 30.6.2016, o Passivo Circulante da empresa apresentou valor total de R\$90.000,00.
- b) em 30.6.2016, o Ativo Não Circulante – Imobilizado totalizou o valor de R\$55.000,00.
- c) em 30.6.2016, no Resultado, deve ser considerado como despesa com imposto de importação o valor de R\$5.000,00.
- d) em 30.6.2016, o Ativo Não Circulante – Imobilizado totalizou o valor de R\$65.000,00.

474.(FBC/Exame CFC/2015.2) Em 15.12.2014, uma Sociedade Empresária, cuja moeda funcional é o Real, adquiriu mercadoria para revenda importada, a prazo, com pagamento previsto para 15.1.2015, com base na cotação de uma moeda estrangeira – nesse caso, hipotética e denominada Estrangeiro (ES\$)* –, no montante de ES\$10.000,00. Sabe-se que a mercadoria não havia sido revendida nem o pagamento efetuado até 31.12.2014. As taxas de câmbio do Estrangeiro (ES\$), em relação ao Real (R\$), estão apresentadas na tabela a seguir:

Data	Estrangeiro (ES\$)*	Real (R\$)
15.12.2014	1,00	1,80
31.12.2014	1,00	2,00
15.1.2015	1,00	2,10

Em 31.12.2014, o preço de venda estimado para a mercadoria mencionada era de R\$26.000,00, e a despesa para vender era de R\$2.000,00.

Considerando-se que não havia saldos anteriores de estoque, com base apenas nas informações ora apresentadas e desconsiderando-se os aspectos tributários, o valor dessa mercadoria a ser apresentado no Balanço Patrimonial, encerrado em 31.12.2014, é de:

- a) R\$18.000,00.

E-BOOK 800 QUESTÕES ATUALIZADAS EXAME CFC
CFC DE A A Z

- b) R\$20.000,00.
- c) R\$21.000,00.
- d) R\$24.000,00.

475.(Consulplan/Exame CFC/2018.2) Analise as afirmativas com relação à NBC TG 06 que trata das Operações de Arrendamento Mercantil.

I. Na data de início, o arrendador deve reconhecer os ativos mantidos em arrendamento financeiro em seu balanço patrimonial e deve apresentá-los como recebível ao valor equivalente ao investimento líquido no arrendamento.

II. O arrendamento é classificado como arrendamento operacional se transferir substancialmente todos os riscos e benefícios inerentes à propriedade do ativo subjacente.

III. Indicadores de situações que, individualmente ou em combinação, também poderiam levar o arrendamento a ser classificado como arrendamento financeiro são: (a) se o arrendatário puder cancelar o arrendamento, as perdas do arrendador associadas ao cancelamento são arcadas pelo arrendatário; (b) ganhos ou perdas provenientes da flutuação no valor justo do residual são gerados para o arrendatário; e (c) se o arrendatário tiver a capacidade de continuar o arrendamento por período secundário, com aluguel que seja substancialmente menor que o aluguel de mercado.

IV. Arrendador é a entidade que obtém o direito de usar o ativo subjacente por um período de tempo em troca de contraprestação.

Estão corretas apenas as afirmativas

- a) I e II.
- b) I e III.
- c) I, II e IV.
- d) II, III e IV.

476.(FBC/Exame CFC/2016.1) Uma empresa rural adquiriu um trator por meio de arrendamento mercantil. No contrato de compra constam as seguintes condições:

- Quantidade de prestações = 60
- Valor mensal da prestação = R\$5.000,00
- Taxa de juros implícita no arrendamento mercantil = 1,5% ao mês

A Contabilidade da empresa forneceu as seguintes informações:

Valor justo da máquina arrendada = R\$195.000,00

Valor presente das prestações = R\$196.901,35

De acordo com a NBC TG 06 (R2) – Operações de Arrendamento Mercantil, no momento da aquisição do trator, o efeito líquido em um dos elementos do Balanço Patrimonial dessa empresa é de:

- a) R\$300.000,00 no Passivo.
- b) R\$105.000,00 no Passivo.
- c) R\$196.901,35 no Ativo.
- d) R\$195.000,00 no Ativo.

E-BOOK 800 QUESTÕES ATUALIZADAS EXAME CFC
CFC DE A A Z

477.(FBC/Exame CFC/2014.1) Uma sociedade empresária é arrendatária em um contrato de Arrendamento Mercantil Financeiro. O valor presente das contraprestações é de R\$280.000,00 e o valor justo do bem arrendado é de R\$285.000,00. O contrato estabelece o pagamento de 36 parcelas mensais de R\$10.000,00.

O reconhecimento inicial da operação de arrendamento resultará em:

- a) aumento de R\$280.000,00 no Ativo e de R\$280.000,00 no Passivo.
- b) aumento de R\$285.000,00 no Ativo e de R\$285.000,00 no Passivo.
- c) reconhecimento de R\$280.000,00 como Despesa e de R\$280.000,00 no Passivo.
- d) reconhecimento de R\$360.000,00 como Despesa e de R\$360.000,00 no Passivo.

478.(FBC/Exame CFC/2014.1) Uma sociedade empresária adquiriu um ativo imobilizado por meio de arrendamento mercantil financeiro em 60 parcelas mensais de R\$1.000,00 cada.

O valor presente das prestações equivale ao valor justo do ativo arrendado que é de R\$43.500,00.

No momento da aquisição, a sociedade empresária deve reconhecer:

- a) Um ativo de R\$43.500,00 e uma despesa financeira de R\$16.500,00.
- b) Um ativo de R\$43.500,00.
- c) Um ativo de R\$60.000,00 e uma despesa financeira de R\$16.500,00.
- d) Um ativo de R\$60.000,00.

479.(FBC/Exame CFC/2014.2) Uma Sociedade Empresária celebrou um contrato de arrendamento mercantil, na condição de arrendatária, com as seguintes informações:

- Bem arrendado: Máquina
- Prazo do arrendamento: 48 meses
- Valor mensal das prestações: R\$1.000,00
- Valor residual a ser pago no final dos 48 meses: R\$1.200,00
- Valor presente das prestações mais valor presente do valor residual: R\$38.700,00
- Valor do bem no mercado para compra à vista: R\$39.000,00

De acordo com os critérios da NBC TG 06 (R1) Arrendamento Mercantil, a operação foi classificada como arrendamento mercantil financeiro.

Conforme as informações acima, o reconhecimento inicial irá gerar um registro no ativo imobilizado no valor de:

- a) R\$38.700,00.
- b) R\$39.000,00.
- c) R\$48.000,00.
- d) R\$49.200,00.

480.(FBC/Exame CFC/2017.1) Uma Prefeitura Municipal doou um terreno para uma Sociedade Empresária, o que foi enquadrado como uma subvenção governamental.

Para esse evento, constam as seguintes informações:

- Valor constante do termo de doação: R\$1.800.000,00.
- Valor Justo do terreno: R\$2.000.000,00.
- Terreno com as mesmas dimensões já registrado na contabilidade da

E-BOOK 800 QUESTÕES ATUALIZADAS EXAME CFC
CFC DE A A Z

Sociedade Empresária: R\$1.500.000,00, sobre o qual há estimativa de redução ao valor recuperável de R\$200.000,00.

Os gestores da Sociedade Empresária têm razoável segurança de que cumprirão todas as condições estabelecidas e de que a Sociedade Empresária receberá a subvenção.

De acordo com a NBC TG 07 (R1) – SUBVENÇÃO E ASSISTÊNCIA GOVERNAMENTAIS, o terreno recebido da Prefeitura deve ser reconhecido pela Sociedade Empresária pelo valor de:

- a) R\$1.300.000,00.
- b) R\$1.500.000,00.
- c) R\$1.800.000,00.
- d) R\$2.000.000,00.

481.(CONSULPLAN/Exame CFC/2018.1) Em 06/11/2017, uma Sociedade Empresária vendeu mercadorias para revenda com as seguintes condições de pagamento:

- 60% do valor da venda foi recebido à vista, em dinheiro.
- o restante do valor da venda foi a prazo, com parcelamento em três prestações mensais, iguais e consecutivas de R\$ 300,00 com a primeira prestação devendo ser quitada um mês após a venda.

Informações adicionais:

- a Sociedade Empresária exigiu o pagamento de 1,2% ao mês de taxa de juros compostos na fatia que representa a venda parcelada.
- o Custo das Mercadorias Vendidas na transação de venda foi R\$ 878,82.

Com base nas informações apresentadas e desconsiderando-se a incidência de impostos, assinale os lançamentos contábeis que refletem corretamente o registro da venda realizada pela Sociedade Empresária em 06/11/2017.

Admita que os lançamentos contábeis foram efetuados com valores aproximados e que a Sociedade Empresária adota o mês comercial de 30 dias em suas vendas parceladas.

E-BOOK 800 QUESTÕES ATUALIZADAS EXAME CFC
CFC DE A A Z

a)

Débito: CAIXA – ATIVO CIRCULANTE	R\$ 1.318,23
Débito: DUPLICATAS A RECEBER – ATIVO CIRCULANTE	R\$ 900,00
Crédito: RECEITA DE VENDAS – RESULTADO	R\$ 2.197,05
Crédito: JUROS A APROPRIAR – ATIVO CIRCULANTE	R\$ 21,18
Débito: CUSTO DAS MERCADORIAS VENDIDAS	R\$ 878,82
Crédito: MERCADORIAS PARA REVENDA – ATIVO CIRCULANTE	R\$ 878,82

b)

Débito: CAIXA – ATIVO CIRCULANTE	R\$ 1.318,23
Débito: DUPLICATAS A RECEBER – ATIVO CIRCULANTE	R\$ 900,00
Crédito: RECEITA DE VENDAS – RESULTADO	R\$ 2.218,23
Débito: CUSTO DAS MERCADORIAS VENDIDAS	R\$ 878,82
Crédito: MERCADORIAS PARA REVENDA – ATIVO CIRCULANTE	R\$ 878,82

c)

Débito: CAIXA – ATIVO CIRCULANTE	R\$ 1.350,00
Débito: DUPLICATAS A RECEBER – ATIVO CIRCULANTE	R\$ 900,00
Crédito: RECEITA DE VENDAS – RESULTADO	R\$ 2.250,00
Débito: CUSTO DAS MERCADORIAS VENDIDAS	R\$ 878,82
Crédito: MERCADORIAS PARA REVENDA – ATIVO CIRCULANTE	R\$ 878,82

d)

Débito: CAIXA – ATIVO CIRCULANTE	R\$ 1.318,23
Débito: DUPLICATAS A RECEBER – ATIVO CIRCULANTE	R\$ 900,00
Crédito: RECEITA DE VENDAS – RESULTADO	R\$ 2.197,05
Crédito: JUROS RECEBIDOS DE CLIENTES – RESULTADO	R\$ 21,18
Débito: CUSTO DAS MERCADORIAS VENDIDAS	R\$ 878,82
Crédito: MERCADORIAS PARA REVENDA – ATIVO CIRCULANTE	R\$ 878,82

482.(FBC/Exame CFC/2017.1) Uma Sociedade Empresária efetuou, em 31.12.2015, uma venda no valor de R\$40.000,00, para receber o valor em parcela única, com vencimento em cinco anos.

Caso a venda fosse efetuada à vista, de acordo com opção disponível, o valor da venda teria sido de R\$24.836,85, o que corresponde a uma taxa de juros imputada de 10% ao ano, equivalente à taxa de juros de mercado.

Considerando-se apenas as informações apresentadas e de acordo com a NBC TG 12 – AJUSTE A VALOR PRESENTE, o valor contábil atualizado de Contas a Receber decorrente dessa transação de venda, em 31.12.2016, é de:

- a) R\$40.000,00.
- b) R\$36.000,00.
- c) R\$27.320,54.
- d) R\$24.836,85.

483.(FBC/Exame CFC/2016.2) Uma Sociedade Empresária vendeu um equipamento no dia 31.12.2015.

As condições de venda não explicitam cobrança de juros e definem que, do total de R\$28.125.000,00 cobrado, 18% serão recebidos à vista e o saldo restante dividido em três parcelas anuais iguais e sucessivas, vincendas ao final do primeiro, segundo e terceiro anos, respectivamente.

Apesar da não explicitação das condições de venda, é observada uma taxa de juros imputada de 10% ao ano, quando

E-BOOK 800 QUESTÕES ATUALIZADAS EXAME CFC
CFC DE A A Z

comparada com a condição de mercado, que, se aplicada, deve utilizar a tabela de coeficientes multiplicadores de desconto a seguir.

Coeficiente multiplicador de desconto com aplicação da taxa de 10% ao ano

Período 0	1,00000
Período 1	0,90909
Período 2	0,82645
Período 3	0,75131
Período 4	0,68301

Considerando-se a NBC TG 12 – AJUSTE A VALOR PRESENTE e as informações apresentadas, o valor da receita com vendas desse equipamento, em 31.12.2015, é de, aproximadamente:

- a) R\$30.431.250,00.
- b) R\$26.028.388,13.
- c) R\$24.180.159,39.
- d) R\$22.389.586,88.

484.(FBC/Exame CFC/2016.2) Em 31.1.2016, uma Sociedade Empresária efetuou uma venda a longo prazo com as seguintes condições:

✓ Valor da venda a prazo	R\$20.000,00
✓ Prazo para recebimento	14 meses
✓ Quantidade de parcelas	1 parcela
✓ Taxa de juros imputada	2% ao mês
✓ Sistema de capitalização	Juros compostos

Para atendimento às Normas Brasileiras de Contabilidade, a Sociedade Empresária registra a receita financeira a apropriar, a crédito de Juros a Apropriar (conta redutora das Contas a Receber, classificada no longo prazo). Mensalmente, a receita financeira relativa ao período é reconhecida no resultado, proporcionalmente ao tempo transcorrido e utilizando-se a taxa de juros imputada.

Considerando-se as informações apresentadas, a parcela da receita financeira reconhecida no resultado, em fevereiro de 2016, é de, aproximadamente:

- a) R\$303,15.
- b) R\$312,50.
- c) R\$345,89.
- d) R\$400,00.

E-BOOK 800 QUESTÕES ATUALIZADAS EXAME CFC
CFC DE A A Z

485.(FBC/Exame CFC/2017.1) A Sociedade “A” adquiriu 100% da Sociedade “B” e obteve o seu controle, operação enquadrada como Combinação de Negócios.

A Sociedade “A” obteve, ao final de suas avaliações, definida como sua data de aquisição, as seguintes informações:

Descrição	Valor
Diferença positiva entre os Ativos Identificáveis mensurados a Valor Justo e o seu Valor Contábil na data da Aquisição	R\$3.000.000,00
Patrimônio Líquido contábil da Sociedade “B”	R\$10.000.000,00
Valor total do pagamento pela aquisição da Sociedade “B”	R\$14.000.000,00

Considerando-se as informações apresentadas e de acordo com a NBC TG 15 (R3) – COMBINAÇÃO DE NEGÓCIOS e desconsiderando-se os aspectos tributários, o valor do Ágio por Expectativa de Rentabilidade Futura (goodwill) a ser reconhecido na data de aquisição é de:

- a) R\$7.000.000,00.
- b) R\$4.000.000,00.
- c) R\$3.000.000,00.
- d) R\$1.000.000,00.

486.(FBC/Exame CFC/2015.1) Uma construtora firmou um contrato de construção, na modalidade de preço fixo, para construir uma ponte, e receberá por isso a remuneração de R\$12 milhões. O prazo estimado para a construção era de três anos.

Na data da assinatura do contrato, a construtora estimava os custos totais em R\$9 milhões. Na data da assinatura do contrato e durante todo o tempo gasto na construção, a empresa avaliou que a conclusão do contrato podia ser estimada com confiabilidade.

A construtora apresentou os seguintes gastos atribuíveis ao contrato, efetuados no primeiro, segundo e terceiro anos:

Ano	Gastos efetuados no período
Ano 1	R\$2,25 milhões
Ano 2	R\$2,7 milhões
Ano 3	R\$4,05 milhões
Total	R\$9 milhões

Ao final do Ano 2, os gastos efetuados pela construtora incluíam R\$450 mil, referentes a materiais adquiridos e estocados no local da obra, que foram utilizados no Ano 3.

A construtora determina o estágio de execução das obras, calculando a proporção dos custos incorridos relacionados aos trabalhos executados em relação ao custo total.

Diante das informações apresentadas, o valor da receita, de acordo com a NBC TG 17 – Contrato de Construção, é de:

- a) R\$12 milhões no Ano 1.
- b) R\$12 milhões no Ano 3.
- c) R\$3 milhões no Ano 1; R\$3 milhões no Ano 2; e R\$6 milhões no Ano 3.
- d) R\$3 milhões no Ano 1; R\$3,6 milhões no Ano 2; e R\$5,4 milhões no Ano 3.

E-BOOK 800 QUESTÕES ATUALIZADAS EXAME CFC
CFC DE A A Z

487.(FBC/Exame CFC/2015.2) Uma Sociedade Empresária assina um contrato de longo prazo, para a construção de um navio. O preço atual do navio é de R\$390.000,00, e o custo estimado da obra é de R\$285.000,00.

No primeiro ano, a Sociedade Empresária incorre em custos, no valor de R\$67.500,00, diretamente vinculados à produção do navio.

Com base nos dados apresentados e considerando-se O CPC 47, especificamente, Método da Percentagem Completa, o valor do Lucro Bruto a ser apresentado pela empresa no primeiro ano é de:

- a) R\$11.682,69.
- b) R\$15.986,84.
- c) R\$24.868,42.
- d) R\$92.368,42.

488.(FBC/Exame CFC/2015.2) De acordo com o disposto na NBC TG 23 (R1) – Políticas Contábeis, Mudança de Estimativa e Retificação de Erro, julgue os itens abaixo e, em seguida, assinale a opção CORRETA.

I. O efeito da mudança de estimativa comporta aplicação retrospectiva, no caso de aplicação praticável, resultando no ajuste dos saldos anteriores impactados pela mudança.

II. A mudança na estimativa de vida útil de um ativo depreciável deve ser tratada como mudança de política contábil com aplicação retrospectiva, quando praticável.

III. Na aplicação da mudança de uma política contábil de forma retrospectiva, quando for exigida e praticável, a entidade deve ajustar o saldo de abertura de cada componente do patrimônio líquido afetado para o período anterior mais antigo apresentado.

Está(ão) CORRETO(S) o(s) item(ns):

- a) I e II, apenas.
- b) I e III, apenas.
- c) I, II e III.
- d) III, apenas.

489.(FBC/Exame CFC/2014.2) Com relação à retificação dos erros de períodos anteriores, estabelecida na NBC TG 23 – Políticas Contábeis, Mudança de Estimativa e Retificação de Erro, julgue os itens abaixo e, em seguida assinale a opção CORRETA.

I. Podem ocorrer erros no registro, na mensuração, na apresentação ou na divulgação de elementos de demonstrações contábeis.

II. Os potenciais erros do período corrente descobertos nesse período devem ser corrigidos somente depois de as demonstrações contábeis serem autorizadas para publicação.

III. Um erro de período anterior deve ser corrigido por reapresentação retrospectiva, salvo quando for impraticável determinar os efeitos específicos do período ou o efeito cumulativo do erro.

Está(ão) certo(s) o(s) item(ns):

- a) III, apenas.

E-BOOK 800 QUESTÕES ATUALIZADAS EXAME CFC
CFC DE A A Z

- b) I e II, apenas.
- c) I e III, apenas.
- d) I, II e III.

490.(FBC/Exame CFC/2017.1) Em 10.1.2017, uma Sociedade Empresária celebrou um contrato para venda de 100 unidades de uma determinada mercadoria pelo valor total de R\$50.000,00.

Conforme demonstrado a seguir, o contrato estabeleceu o cronograma para entrega das mercadorias e recebimento das vendas, o que foi integralmente cumprido

Data	Evento
10.1.2017	Entrega de 20 unidades
30.1.2017	Recebimento de R\$25.000,00
2.2.2017	Entrega de 20 unidades
27.2.2017	Recebimento de R\$25.000,00
10.3.2017	Entrega de 60 unidades

Não existe efeito relevante na operação que justifique a consideração do ajuste a valor presente.

Por ocasião das entregas, todas as condições necessárias para o reconhecimento da Receita, são satisfeitas.

Os registros contábeis são realizados diariamente e os ajustes, ao final de cada mês.

Desconsiderando-se os efeitos tributários, o valor da Receita dessa operação, a ser reconhecido em janeiro de 2017, é de:

- a) R\$5.000,00.
- b) R\$10.000,00.
- c) R\$25.000,00.
- d) R\$50.000,00.

491.(FBC/Exame CFC/2014.1) Uma sociedade empresária firmou, em junho de 2013, um contrato de prestação de serviços. Pelo serviço contratado, pactuou o preço de R\$220.000,00. Para a execução do serviço, foi orçado um custo de R\$150.000,00. A empresa recebeu 50% do preço pactuado na assinatura do contrato e receberá o restante ao final do contrato, em junho de 2014.

No final de 2013, a receita associada à transação será reconhecida, tomando por base o estágio de execução do serviço ao término do período de reporte, uma vez que a conclusão do contrato pode ser estimada com confiabilidade.

O estágio de execução dos serviços será calculado com base na proporção entre os custos incorridos até a data e os custos totais estimados.

Em 2013, foram realizados os seguintes gastos:

- Custos Incorridos com Mão de Obra R\$ 80.000,00
- Materiais consumidos R\$ 10.000,00
- Materiais adquiridos para utilização em 2014 R\$ 15.000,00

A previsão dos custos totais está mantida em R\$150.000,00.

E-BOOK 800 QUESTÕES ATUALIZADAS EXAME CFC
CFC DE A A Z

Considerando os dados informados, o valor da Receita com Prestação de Serviços, no ano de 2013, é igual a:

- A) R\$154.000,00.
- B) R\$132.000,00.
- C) R\$110.000,00.
- D) R\$105.000,00.

492. (FBC/Exame CFC/2014.2) De acordo com a NBC TG 30 - Receita:

"Quando o desfecho de transação que envolva a prestação de serviços puder ser confiavelmente estimado, a receita associada à transação deve ser reconhecida tomando por base a proporção dos serviços prestados até a data do balanço."

Acerca da afirmação acima, NÃO se constitui condição a ser satisfeita, para que o desfecho da transação possa ser confiavelmente estimado, quando:

- A) os serviços executados até a data do balanço puderem ser confiavelmente mensurados.
- B) for provável que os benefícios econômicos associados à transação fluirão para a entidade.
- C) for possível mensurar confiavelmente o valor da receita.
- D) os serviços tiverem sido concluídos.

493. (CONSULPLAN/Exame CFC/2018.2) Uma Sociedade Empresária produz certo tipo de produto agrícola que é negociado em dois diferentes mercados ativos (Mercado A e Mercado B) a preços diferentes. A Sociedade Empresária pode acessar os preços do produto agrícola nesses dois mercados na data de sua mensuração. Outras informações também são conhecidas por essa Sociedade Empresária:

- Mercado A
R\$ 59,00/saca →→ preço que seria recebido pela venda do produto agrícola.

R\$ 4,00/saca →→ custos de transação no Mercado A.

R\$ 4,00/saca →→ custos para transportar o produto agrícola a esse mercado.

- Mercado B
R\$ 60,00/saca →→ preço que seria recebido pela venda do produto agrícola.
R\$ 6,00/saca →→ custos de transação no Mercado B.
R\$ 4,00/saca →→ custos para transportar o produto agrícola a esse mercado.

- Tanto o Mercado A quanto o Mercado B não são considerados o mercado principal para esse produto agrícola.

Considerando-se apenas as informações apresentadas e a NBC TG 46 (R2) – Mensuração do valor justo e NBC TG 29 (R2) – Ativo biológico e produto agrícola, assinale a alternativa que apresenta o valor correto da mensuração do valor justo do produto agrícola negociado pela Sociedade Empresária.

- A) R\$ 50,00/saca.
- B) R\$ 51,00/saca.
- C) R\$ 55,00/saca.
- D) R\$ 56,00/saca.

E-BOOK 800 QUESTÕES ATUALIZADAS EXAME CFC
CFC DE A A Z

494.(Consulplan/Exame CFC/2018.2) De acordo com Ludícibus, Marion e Faria (2009), no começo do século XX presenciou-se a queda da chamada Escola Europeia (mais especificamente a Italiana) e a ascensão da chamada Escola Norte-Americana no mundo contábil. Em relação às razões que resultaram na ascensão da Escola Norte-Americana, marque V para as afirmativas verdadeiras e F para as falsas.

- () Ênfase ao Usuário da Informação Contábil: a Contabilidade é apresentada como algo útil para a tomada de decisões, evitando-se endear demais a contabilidade; atender os usuários é o grande objetivo.
- () Ênfase à Contabilidade Aplicada: como herança dos ingleses e transparência para os investidores das sociedades anônimas (e outros usuários) nos relatórios contábeis, a auditoria é muito enfatizada.
- () Ênfase a uma Contabilidade Teórica: principalmente à Contabilidade Gerencial. Ao contrário dos europeus, não havia uma preocupação com a teoria das contas, ou querer provar que a Contabilidade é uma ciência.
- () Universidades em busca de qualidade: grandes quantias para as pesquisas no campo contábil, o professor em dedicação exclusiva e o aluno em período integral valorizavam o ensino nos Estados Unidos.

A sequência está correta em:

- A) V, F, F, V.
- B) V, V, V, V.
- C) F, V, V, F.
- D) F, F, F, F.

495.(Consulplan/Exame CFC/2019.2) João reside no Rio de Janeiro onde cursa o Bacharelado em Ciências Contábeis na Universidade Federal do Rio de Janeiro, tendo a previsão de concluir no final de 2019. Ele foi convidado para assumir o cargo de contador da loja onde trabalhava a partir de 2020; entretanto, para aceitar o convite teria que atender aos seguintes critérios, EXCETO:

- A) Ser aprovado no Exame de Suficiência.
- B) Estar capacitado para exercer as funções requeridas.
- C) Obter registro no Conselho Regional de Contabilidade de São Paulo.
- D) Concluir o curso de Bacharelado em Ciências Contábeis reconhecido pelo Ministério da Educação.

496. (Consulplan/Exame CFC/2019.2) O contador Y foi contratado por uma empresa que realiza práticas ilícitas, especialmente lavagem de dinheiro, estando, inclusive, envolvida em esquema nacional de desvio de dinheiro. Ao perceber a conduta da empresa, é correto afirmar que o contador Y deverá:

- A) Solicitar à empresa vantagens para auxiliar nas operações fraudulentas e ilícitas.
- B) Denunciar às autoridades competentes, por ser um ato ilícito especialmente grave.
- C) Orientar a empresa contra as disposições legais e as normas brasileiras de contabilidade.
- D) Continuar prestando serviços à empresa, independentemente da realização de atos ilícitos.

497.(Consulplan/Exame CFC/2019.2) Em 2018 uma empresa emitiu títulos patrimoniais, sobre os quais incorreram custos de transação no valor de R\$ 200.000,00. A operação foi um sucesso. Assinale a correta contabilização destes custos de transação nas demonstrações contábeis da empresa de acordo com a NBC TG 08 – Custos de Transação e Prêmios na Emissão de Títulos e Valores Mobiliários.

- A) Reserva de capital no balanço patrimonial.
- B) Redutora do patrimônio líquido no balanço patrimonial.
- C) Despesa financeira na demonstração do resultado do exercício.
- D) Despesa operacional na demonstração do resultado do exercício.

**E-BOOK 800 QUESTÕES ATUALIZADAS EXAME CFC
CFC DE A A Z**

498.(Consulplan/Exame CFC/2019.2) Capacitadora é a entidade credenciada em Conselho Regional de Contabilidade que promove atividades de Educação Profissional Continuada consoante as diretrizes desta norma. (NBC PG 12 (R3), 33.)

Em conformidade com a referida norma, constituem-se em possíveis capacitadoras, EXCETO:

- A) Tribunal de Contas da União (TCU).
- B) Conselho Federal de Farmácia (CFF).
- C) Fundação Brasileira de Contabilidade (FBC).
- D) Universidade Federal de Minas Gerais (UFMG).

Contabilidade de Custos, Gerencial e Controladoria

499.(Consulplan/Exame CFC/2022.2) A Indústria W produz somente os produtos A, B e C e trabalhou com sua capacidade normal de produção. As informações seguintes foram coletadas na gerência de custos da Indústria W e se referem aos dados de produção dos produtos A, B e C no mês de abril/2022.

	Custos Diretos de Produção Variáveis / Total no mês	
	Mão de Obra	Matéria-Prima
Produto <u>A</u>	R\$ 15.000,00	R\$ 6.000,00
Produto <u>B</u>	R\$ 17.000,00	R\$ 21.000,00
Produto <u>C</u>	R\$ 42.000,00	R\$ 58.000,00

Custos Indiretos de Produção Fixos / Total no mês	
Manutenção das Instalações Fabris	R\$ 20.000,00
Aluguel	R\$ 15.000,00
Energia Elétrica	R\$ 25.000,00

Todo o processo de produção dos produtos A, B e C passa por três departamentos existentes na Indústria W. A indústria utiliza o critério de departamentalização para alocação dos Custos Indiretos de Produção Fixos a esses produtos e tais custos são assim distribuídos por departamento:

	Distribuído por	Departamento 1	Departamento 2	Departamento 3
Manutenção das Instalações Fabris	horas/máquinas trabalhadas	100/horas	50/horas	50/horas
Aluguel	área em m ²	50 m ²	50 m ²	150 m ²
Energia Elétrica	consumo em kWh	200 kWh	300 kWh	500 kWh

A Indústria W utiliza as seguintes proporções para distribuição dos custos departamentais aos Produtos A, B e C:

	Departamento 1	Departamento 2	Departamento 3
Produto <u>A</u>	5%	30%	40%
Produto <u>B</u>	25%	15%	40%
Produto <u>C</u>	70%	55%	20%

Considerando única e exclusivamente as informações apresentadas, assinale a alternativa que evidencia, respectivamente, o custo total para produzir 1.000 unidades de cada um dos produtos A, B e C no mês de abril/2022.

- A) R\$ 37.150,00; R\$ 55.425,00; R\$ 126.425,00.
- B) R\$ 41.000,00; R\$ 58.000,00; R\$ 120.000,00.
- C) R\$ 41.000,00; R\$ 53.000,00; R\$ 125.000,00.
- D) R\$ 39.000,00; R\$ 53.000,00; R\$ 126.000,00.

E-BOOK 800 QUESTÕES ATUALIZADAS EXAME CFC
CFC DE A A Z

500.(Consulplan/Exame CFC/2022.2) Uma pequena indústria fabrica somente três produtos: produto A, produto B e produto C. Apesar de serem produtos distintos, eles têm em sua composição a matéria-prima X. O custo da matéria-prima X é de R\$ 2,00 por kg e, no mês de fevereiro de 2022, o consumo dessa matériaprima para produzir cada um dos produtos foi:

- Produto A : 6 kg de matéria-prima por unidade produzida. ● Produto B : 2 kg de matéria-prima por unidade produzida.
- Produto C : 8 kg de matéria-prima por unidade produzida.

Outras informações levantadas em fevereiro de 2022:

- A pequena indústria produziu 1.000 unidades de cada produto e trabalhou com sua capacidade normal de produção;
- O total dos Custos Fixos Indiretos de fabricação foi de R\$ 43.000,00. Esse valor foi assim rateado entre os produtos: 30% para o Produto A, 35% para o Produto B e 35% para o Produto C; e,
- O Custo Total da mão de obra direta para fabricação dos três produtos foi de R\$ 40.000,00. Esse valor foi assim distribuído aos produtos: 25% para o Produto A, 30% para o Produto B e 45% para o Produto C.

Considerando única e exclusivamente as informações disponibilizadas, assinale a alternativa que evidencia o custo unitário de cada unidade do produto A, produto B e produto C, respectivamente.

- A) R\$ 22,90; R\$ 27,05; R\$ 33,05.
- B) R\$ 24,90; R\$ 19,05; R\$ 31,05.
- C) R\$ 34,90; R\$ 16,00; R\$ 49,05.
- D) R\$ 34,90; R\$ 31,05; R\$ 49,05.

501.(Consulplan/Exame CFC/2022.2) As informações seguintes foram coletadas na gerência de custos da Indústria A e se referem aos dados de produção e venda dos produtos Z e W no mês de fevereiro de 2022.

Itens	Custos Diretos de Produção Variáveis / Total no mês	
	<u>Z</u>	<u>W</u>
● Mão de obra	R\$ 20.000,00	R\$ 30.000,00
● Matéria-prima consumida	R\$ 28.000,00	R\$ 42.000,00
TOTAL:	R\$ 48.000,00	R\$ 72.000,00

Itens	Custos Indiretos de Produção Fixos / Total no mês
● Manutenção de instalações fabris	R\$ 18.000,00
● Outros custos indiretos	R\$ 37.000,00
TOTAL:	R\$ 55.000,00

Produtos	Produção Total (kg)	Preço de Venda por kg	Receita de Vendas
● Produto <u>Z</u>	20.000	R\$ 2,40	R\$ 48.000,00
● Produto <u>W</u>	30.000	R\$ 0,80	R\$ 24.000,00

Informações adicionais:

- A produção total de Z e W foi completamente vendida no mês;

E-BOOK 800 QUESTÕES ATUALIZADAS EXAME CFC
CFC DE A A Z

- A indústria produz somente os produtos Z e W e trabalhou com sua capacidade normal de produção; e, ● A indústria utiliza os custos totais com mão de obra direta como critério de rateio dos custos indiretos da produção.

Considerando única e exclusivamente as informações disponibilizadas e empregando o sistema de custeio por absorção, assinale o Resultado Bruto apurado pela indústria com a venda de toda a produção de Z e W no mês de fevereiro de 2022.

- A) –R\$ 48.000,00
- B) R\$ 72.000,00
- C) –R\$ 85.000,00
- D) –R\$ 103.000,00

502.(Consulplan/Exame CFC/2022.2) Determinada empresa industrial, que produz dois tipos de produtos: chinelo azul e chinelo amarelo, está estruturada em três departamentos: Alfa, Beta e Gama. O departamento Gama não possui vínculo direto com a fabricação dos dois produtos, mas presta serviço aos outros dois departamentos. A empresa apresentou as seguintes informações:

Departamento	Gasto por Departamento (R\$)
Alfa	3.000,00
Beta	4.000,00
Gama	9.000,00

Departamento	% de horas de trabalho – chinelo azul	% de horas de trabalho – chinelo amarelo
Alfa	60%	40%
Beta	40%	60%

Departamento	Quantitativo de serviços prestados pelo departamento Gama
Alfa	200
Beta	100

Considerando as informações disponibilizadas, assinale os custos a serem alocados à produção de chinelo azul e chinelo amarelo, respectivamente, empregando o critério do método de Custeio Baseado em Atividades (ABC) para rateio de custos indiretos.

- A) R\$ 8.200,00; R\$ 7.800,00
- B) R\$ 3.400,00; R\$ 2.600,00
- C) R\$ 4.800,00; R\$ 4.200,00
- D) R\$ 3.000,00; R\$ 4.000,00

E-BOOK 800 QUESTÕES ATUALIZADAS EXAME CFC
CFC DE A A Z

503.(Consulplan/Exame CFC/2022.2) A empresa Aços Planos S/A produz dois produtos em um único departamento e utiliza o método de Custeio por Absorção para apuração do custo de produção e avaliação dos estoques. Para apuração do custo de produção do mês de dezembro de 2021, foram apuradas as seguintes informações:

Aços Planos S/A – Dezembro / 2021		
Descrição	Produtos	
	A	B
Mão de obra direta	R\$ 10,00 / unidade	R\$ 15,00 / unidade
Matéria-prima	R\$ 20,00 / unidade	R\$ 25,00 / unidade
Quantidade produzida	1.500	3.000
Depreciação das máquinas	R\$ 40.000,00	R\$ 60.000,00
Custo total das embalagens	R\$ 7.500,00	R\$ 22.500,00

Aços Planos S/A – Dezembro/2021		
Rateio – Custos indiretos de fabricação	Produtos	
	A	B
Aluguel da fábrica	R\$ 3.000,00	R\$ 6.000,00
Energia elétrica	R\$ 3.000,00	R\$ 9.000,00

Os custos indiretos de fabricação do mês de dezembro/2021 foram devidamente rateados (alocados) aos produtos. Com base nessas informações e, ainda, considerando que não havia saldos iniciais e finais de produtos em elaboração no mês de dezembro/2021, os custos de produção dos produtos A e B foram, respectivamente:

- A) R\$ 58.500,00; R\$ 157.500,00
- B) R\$ 98.500,00; R\$ 217.500,00
- C) R\$ 91.000,00; R\$ 191.500,00
- D) R\$ 95.500,00; R\$ 208.500,00

504.(Consulplan/Exame CFC/2022.2) Uma empresa apresentou as seguintes informações extraídas de suas demonstrações contábeis do exercício findo em 31/12/2021:

Caixa e equivalentes de caixa	R\$ 20.000,00
Ativo circulante	Equivalente a 60% do capital de terceiros
Imobilizado	R\$ 400.000,00
Fornecedores	R\$ 50.000,00
Passivo circulante	R\$ 200.000,00
Passivo não circulante	R\$ 300.000,00
Patrimônio líquido	R\$ 400.000,00
Receita líquida de vendas	R\$ 8.000.000,00
Lucro líquido do exercício	R\$ 70.000,00
Margem bruta	25%
Índice de liquidez seca	1,20
Lucro Bruto	R\$ 2.000.000,00
Custo de Mercadorias Vendidas	R\$ 6.000.000,00

Considerando exclusivamente as informações do quadro anterior, o saldo dos estoques e o prazo médio de renovação dos estoques são, respectivamente:

- A) R\$ 60.000,00; 3,6 dias.
- B) R\$ 200.000,00; 12 dias.
- C) R\$ 240.000,00; 14,4 dias.

E-BOOK 800 QUESTÕES ATUALIZADAS EXAME CFC
CFC DE A A Z

D) R\$ 360.000,00; 21,6 dias.

505.(Consulplan/Exame CFC/2022.1) Uma fabricante apresentou as seguintes informações sobre a produção e a venda do Produto A:

Produto <u>A</u>	Janeiro/2022	Fevereiro/2022	Março/2022
a) Quantidade de unidades produzidas	400	200	300
b) Custos Diretos de Produção (por unidade)	R\$ 12,00	R\$ 11,00	R\$ 10,00
c) Custos Indiretos de Produção (total)	R\$ 6.000,00	R\$ 8.000,00	R\$ 9.000,00
d) Quantidade de unidades produzidas e vendidas	200	300	200
e) Preço por unidade produzida e vendida	R\$ 45,00	R\$ 48,00	R\$ 57,00

Outras informações:

- Em janeiro de 2022, o estoque inicial de unidades em produção e/ou produzidas do Produto A foi igual a zero.
- A fabricante produz e comercializa somente o Produto A e trabalhou com sua capacidade normal de produção.
- A fabricante apropria seus custos pelo “Custeio por Absorção” na produção do Produto A.
- Todo o processo de produção iniciado em cada mês foi finalizado dentro do próprio mês.
- A fabricante utiliza o critério PEPS para valoração dos estoques do Produto A.

Considerando exclusivamente as informações disponibilizadas e a Norma Brasileira de Contabilidade NBC TG 16 (R2) – Estoques, assinale o valor total do Custo dos Produtos Vendidos, respectivamente, no encerramento dos meses de janeiro, fevereiro e março de 2022.

- A) R\$ 5.400,00; R\$ 10.500,00; R\$ 9.100,00
- B) R\$ 5.400,00; R\$ 11.700,00; R\$ 7.950,00
- C) R\$ 5.400,00; R\$ 12.900,00; R\$ 8.000,00
- D) R\$ 5.400,00; R\$ 12.900,00; R\$ 9.100,00

506.(Consulplan/Exame CFC/2022.1) Em uma cooperativa fabrica-se pedaços de metal e de madeira para a indústria de construção civil que produz casas populares. Nessa cooperativa trabalham pessoas de forma autônoma, que ganham por unidade produzida. Para a apuração do resultado no ano de 2021 foram levantadas as seguintes informações:

ITENS	VALOR
Lixa	R\$ 1.250,00
Custos de manuseio de materiais	R\$ 25.000,00
Lubrificantes e líquidos refrigerantes	R\$ 3.000,00
Mão de obra indireta – diversos	R\$ 15.000,00
Mão de obra direta	R\$ 50.000,00
Materiais diretos 1º de janeiro de 2021	R\$ 10.000,00
Materiais diretos 31 de dezembro de 2021	R\$ 5.000,00
Produtos acabados 1º de janeiro de 2021	R\$ 10.000,00
Produtos acabados 31 de dezembro de 2021	R\$ 21.550,00
Produtos em fabricação 1º de janeiro de 2021	R\$ 25.000,00

E-BOOK 800 QUESTÕES ATUALIZADAS EXAME CFC
CFC DE A A Z

Produtos em fabricação 31 de dezembro de 2021	R\$ 10.000,00
Custos de aluguel da fábrica	R\$ 5.000,00
Depreciação – equipamento utilizado na produção	R\$ 10.000,00
Impostos sobre o equipamento da fábrica	R\$ 1.000,00
Seguro contra incêndio sobre o equipamento da fábrica	R\$ 1.300,00
Materiais diretos comprados	R\$ 80.000,00
Receitas	R\$ 750.000,00
Promoção de <i>marketing</i>	R\$ 10.000,00
Salários de <i>marketing</i>	R\$ 30.000,00
Despesas de distribuição	R\$ 5.000,00
Despesas de atendimento ao cliente	R\$ 10.000,00

Informações adicionais:

- a) O Custeio por Absorção ou “Custeio Integral” é método derivado da aplicação dos Princípios Fundamentais de Contabilidade.
- b) Quando um bem está ligado diretamente à produção da empresa, ele é chamado de custo.

Considerando o sistema de custeio aceito pela legislação do Imposto de Renda e, exclusivamente, as informações disponibilizadas, qual o montante dos Custos Variáveis utilizados na produção e o Custo de Produtos Vendidos, respectivamente?

- A) R\$ 90.000,00 e R\$ 221.550,00
B) R\$ 179.250,00 e R\$ 200.000,00
C) R\$ 151.250,00 e R\$ 211.550,00
D) R\$ 204.250,00 e R\$ 211.550,00

507.(Consulplan/Exame CFC/2022.1) Diante da pandemia de Coronavírus, no ano de 2020, houve um crescimento do *e-commerce* (comércio eletrônico – pela *internet*). Míriam pretende analisar a possibilidade de se tornar vendedora de um aplicativo para utilização doméstica e o administrador de um *site*, que a convidou para fazer parte do negócio, lhe apresentou as seguintes propostas:

- A) Primeira proposta: Míriam pagará uma taxa fixa de R\$ 15.000,00.
B) Segunda proposta: Míriam pagará uma taxa fixa de R\$ 10.000,00 mais 5% da receita obtida.
C) Terceira proposta: Míriam pagará somente 45% das receitas obtidas.

Informações adicionais:

- a) O preço de venda do aplicativo a ser adotado por Miriam é de R\$200,00.
b) O custo Unitário do Produto Vendido é de R\$60,00.
c) A possibilidade de venda de 500 unidades é de 10%.
d) A possibilidade de venda de 100 unidades é de 90%.

Em dúvida sobre qual seria a melhor opção, Miriam recorre aos serviços de um profissional de contabilidade, que, ao efetuar os cálculos pela média ponderada dos resultados possíveis e considerar o Sistema de Custeio Variável, afirmou que para maximizar o resultado, a melhor opção será:

- A) A primeira proposta.
B) A segunda proposta.

E-BOOK 800 QUESTÕES ATUALIZADAS EXAME CFC
CFC DE A A Z

C) A terceira proposta.

D) Nenhuma, pois todas as propostas apresentam o mesmo resultado.

508.(Consulplan/Exame CFC/2022.1) Pedro é o responsável pelo gerenciamento de custos de uma empresa e está testando três sistemas de custeio: Custeio Baseado em Atividades, Custeio Variável e por Absorção. Pedro observou que, caso venda todas as suas unidades produzidas, o sistema de custeio que fornecerá o menor lucro será:

A) Sistema de Custeio Variável.

B) Sistema de Custeio por Absorção.

C) Sistema de Custeio Baseado em Atividades.

D) Indiferente, pois a adoção de qualquer método não altera o Lucro Líquido Total.

509.(Consulplan/Exame CFC/2022.1) Uma empresa produz e vende um tipo de caderno. O preço de venda unitário do caderno é de R\$ 20,00, enquanto seus custos variáveis são de R\$ 10,00. Além disso, quando o caderno é vendido, a empresa paga aos vendedores uma comissão de 20% sobre o preço de venda. Em 2021, os custos e as despesas fixos foram, respectivamente, de R\$ 60.000,00 e R\$ 30.000,00. Assinale, a seguir, a alternativa que indica o ponto de equilíbrio contábil da empresa, em reais, em 2021.

A) R\$ 120.000,00

B) R\$ 180.000,00

C) R\$ 200.000,00

D) R\$ 300.000,00

510.(Consulplan/Exame CFC/2022.1) Em 31/12/2021, uma empresa apresentava o seguinte Balanço Patrimonial:

Ativo		Passivo	
Ativo Circulante	R\$ 24.000,00	Passivo Circulante	R\$ 13.000,00
<input type="checkbox"/> Caixa	R\$ 16.000,00	<input type="checkbox"/> Salários a pagar	R\$ 5.000,00
<input type="checkbox"/> Estoques	R\$ 8.000,00	<input type="checkbox"/> Fornecedores	R\$ 8.000,00
Ativo não Circulante	R\$ 33.000,00	Passivo não Circulante	R\$ 22.000,00
Ativo Realizável a longo Prazo	R\$ 10.000,00	<input type="checkbox"/> Contas a pagar	R\$ 22.000,00
<input type="checkbox"/> Contas a Receber	R\$ 10.000,00	Patrimônio Líquido	R\$ 22.000,00
Ativo Imobilizado	R\$ 23.000,00	<input type="checkbox"/> Capital Social	R\$ 30.000,00
<input type="checkbox"/> Terreno	R\$ 23.000,00	<input type="checkbox"/> Prejuízo Acumulado	(R\$ 8.000,00)
ATIVO TOTAL	R\$ 57.000,00	PASSIVO + PL	R\$ 57.000,00

Assinale, a seguir, a alternativa que indica o Índice de Liquidez Geral da empresa em 31/12/2021.

A) 0,97

B) 1,23

C) 1,00

D) 1,85

511.(Consulplan/Exame CFC/2022.1) Em relação às atribuições da Controladoria, assinale a afirmativa INCORRETA.

E-BOOK 800 QUESTÕES ATUALIZADAS EXAME CFC
CFC DE A A Z

- A) Embora não seja sua responsabilidade exclusiva, a Controladoria deve avaliar e monitorar os sistemas de controle interno da empresa, objetivando assegurar a confiabilidade das informações financeiras, a proteção do patrimônio e o atendimento às leis e regulamentos aplicáveis às atividades da entidade.
- B) A elaboração do planejamento estratégico é de responsabilidade da alta administração da empresa. A Controladoria é uma unidade administrativa que exerce papel fundamental nesse trabalho, tendo a atribuição de prover com informações tanto financeiras quanto não financeiras os responsáveis pela elaboração do planejamento estratégico.
- C) Integra o rol das atribuições da Controladoria, a avaliação constante das questões fiscais relacionadas às atividades desenvolvidas pela empresa. Essa avaliação permanente não deve apenas se restringir ao cumprimento da legislação fiscal, mas também identificar oportunidades legais de redução da carga tributária, de forma a aumentar a lucratividade e a competitividade da empresa.
- D) Considerando sua proximidade com a alta administração da empresa, a Controladoria exerce um papel exclusivamente gerencial (contabilidade gerencial), gerando informações e relatórios aos administradores. Aspectos relacionados à escrituração, apuração de custos, avaliação do plano de contas, cumprimento da legislação fiscal, acompanhamento dos trabalhos da auditoria externa, elaboração das demonstrações financeiras, não são tratados pela Controladoria.

512.(Consulplan/Exame CFC/2021.2) Utilizando-se os indicadores de atividade da Contabilidade Gerencial, podemos construir um indicador em número de dias do prazo médio, em que se desenvolve todo o processo produtivo, comercial e financeiro da empresa. Encontre os dias do ciclo operacional e financeiro de uma determinada empresa, a partir dos dados a seguir:

- Prazo médio de recebimento: 50 dias;
- Prazo médio de estocagem: 120 dias; e,
- Prazo médio de pagamento: 36 dias.

É possível concluir que os dias do ciclo operacional e do ciclo financeiro da empresa são, respectivamente:

- A) 50 dias e 36 dias.
B) 134 dias e 170 dias.
C) 170 dias e 134 dias.
D) 170 dias e 206 dias.

513.(Consulplan/Exame CFC/2021.2) Denominamos estrutura de custos a proporção relativa entre o total de custos fixos e variáveis dentro da empresa. Considere a estrutura de custos de uma determinada empresa:

- Vendas: R\$ 1.800.000,00;
- Custos e despesas fixas: R\$ 500.000,00; e,
- Custos variáveis: R\$ 1.008.000,00.

Identifique o percentual da margem de contribuição e o grau de alavancagem operacional, respectivamente, da estrutura de custos desta empresa.

(Obs: alguns valores das alternativas estão aproximados.)

- A) 44% e 2,71
B) 52,51% e 0,44
C) 78,57% e 6,16
D) 271,23% e 3,45

514.(Consulplan/Exame CFC/2021.2) O sistema de custeio variável oferece muitas informações úteis e relevantes para a tomada de decisão. Adotando este sistema, observou-se, em uma empresa, que a quantidade que iguala o custo total à receita total é de 300 unidades. O custo total (incluindo o custo fixo) para a referida quantidade equiva-

E-BOOK 800 QUESTÕES ATUALIZADAS EXAME CFC
CFC DE A A Z

le a R\$ 600.000,00. O preço de venda representa uma margem de 60% sobre o custo variável unitário. Não há despesas fixas e variáveis. Considerando o sistema de custeio variável e o mesmo valor para o custo fixo, o resultado operacional antes do imposto de renda para a venda de 500 unidades será de:

- A) R\$ 150.000,00
- B) R\$ 375.000,00
- C) R\$ 500.000,00
- D) R\$ 600.000,00

515.(Consulplan/Exame CFC/2021.2) A Berlu é uma empresa que produz caixas. Ao contador sênior da empresa foi solicitada a estimativa do resultado operacional para 2021, considerando os mesmos dados do ano anterior (2020). O nível de utilização da capacidade do orçamento geral dos custos indiretos fixos é de 90.000 unidades (900 horas x 100 unidades por hora). Sabe-se que a empresa distribui a variação no volume de produção para o custo de produtos vendidos. Os dados a seguir são para o ano findo em 31 de dezembro de 2021:

- Estoque Inicial de 1º de janeiro de 2021 = 5.000 unidades;
- Estoque Final em 31 de dezembro de 2021 = 15.000 unidades;
- Vendas de 2021 = 70.000 unidades;
- Preço de venda = R\$ 15,00;
- Custo Variável por Unidade, incluindo materiais diretos = R\$ 4,00 por unidade;
- Despesa Variável por unidade vendida = R\$ 1,00 por unidade vendida;
- Custos Indiretos Fixos = R\$ 270.000,00;
- Horas-máquina do Nível do Denominador = 900 horas;
- Taxa-Padrão de Produção = 100 unidades por hora-máquina; e,
- Despesas Fixas = R\$ 50.000,00.

Considere que os custos-padrão por unidade sejam os mesmos para unidades no estoque inicial e unidades produzidas durante o ano, e, ainda, que não há variações no preço, no dispêndio ou na eficiência. O resultado operacional antes do imposto de renda pelo sistema de custeio por absorção será de:

- A) R\$ 390.000,00
- B) R\$ 410.000,00
- C) R\$ 530.000,00
- D) R\$ 720.000,00

516.(Consulplan/Exame CFC/2021.2) Azulejos Limaco, um modesto distribuidor de azulejos de mármore, determina as três principais atividades e grupos de custos: de pedido; recebimento/armazenagem; e, despachos. Considere que a empresa registrou os seguintes detalhes para 2020:

E-BOOK 800 QUESTÕES ATUALIZADAS EXAME CFC
CFC DE A A Z

Atividade	Direcionador de Custo	Quantidade de Direcionador de Custo	Custo Unitário do Direcionador de Custo (R\$)
Fazendo e pagando os pedidos de azulejos de mármore	Número de pedidos	50	10,00 por pedido
Recebimento e armazenagem	Cargas movimentadas	100	5,00 por carga
Envio dos azulejos de mármore para os varejistas	Número de despachos	60	15,00 por envio

Considere que a Azulejos Limaco compra de seus fornecedores 100 mil azulejos de mármore a um custo médio de R\$ 4,00 por azulejo e os vende para os varejistas a um preço médio de R\$ 10,00 por azulejo. Considere, ainda, que a empresa não tem custos fixos. Para 2021, os compradores estão exigindo um desconto de 5% e os fornecedores dispostos a conceder 2% de desconto. A Azulejos Limaco espera vender a mesma quantidade de azulejos de mármore. Se todas as demais informações de custos e direcionadores permanecerem as mesmas, ao atender as exigências dos consumidores e aceitar o desconto dos fornecedores, o resultado operacional será de:

- A) R\$ 556.100,00
- B) R\$ 558.200,00
- C) R\$ 598.500,00
- D) R\$ 600.150,00

517.(Consulplan/Exame CFC/2021.2) Com a seca intensa no ano de 2021 estamos vivenciando uma diminuição da oferta de energia para residências e indústrias. Identificando uma oportunidade de mercado, pretende-se investir no negócio de fabricação e venda de placas solares para o consumidor que deseja aplicar o seu capital em energia alternativa e não poluente. Considere que o salário médio equivale a R\$ 1.100,00 e os encargos equivalem ao mesmo valor (100%) e, ainda, que cada funcionário trabalha o equivalente a 220 horas mensais. Para fabricar uma placa solar, gastam-se dez horas de trabalho produtivo de um funcionário. Os custos com materiais diretos para fabricar uma unidade são de R\$ 200,00. Considere, também, que não ocorrerão outros custos. É correto afirmar que o custo total unitário será de:

- A) R\$ 205,00
- B) R\$ 210,00
- C) R\$ 250,00
- D) R\$ 300,00

518.(Consulplan/Exame CFC/2021.1) Na administração por Centros de Responsabilidade, a empresa é dividida em unidades, cujos gestores têm seus próprios objetivos e o poder de decisão sobre os recursos que irão utilizar. Com base nesse conceito, suponha que uma sociedade empresária produz e comercializa empadas, sendo dividida em dois centros de lucros: fábrica e comercial. A fábrica adquire os insumos do mercado e produz as empadas a serem comercializadas, depois repassa as empadas produzidas ao comercial, que faz a venda aos clientes finais. A sociedade empresária apresentou as seguintes informações sobre a fabricação e comercialização de seus produtos

Centro de Lucros	Fábrica (R\$)	Comercial (R\$)
Custos variáveis por unidade de empada	5,00	2,00
Custos fixos por unidade de empada	2,00	3,00
Total	7,00	4,00
Preço de aquisição do produto no mercado	-	15,00
Preço de venda do produto no mercado	10,00	18,00
Preço de transferência administrado por unidade de empada	13,00	

E-BOOK 800 QUESTÕES ATUALIZADAS EXAME CFC
CFC DE A A Z

Considerando somente as informações apresentadas e utilizando a metodologia do preço de transferência baseado no preço corrente de mercado, assinale a alternativa que apresenta o lucro operacional do centro de lucro comercial quando a empresa comercializa 100 empadas.

- A) R\$ 300,00
- B) R\$ 400,00
- C) R\$ 600,00
- D) R\$ 700,00

519.(Consulplan/Exame CFC/2021.1) O objetivo dos sistemas de acumulação de custos é identificar e acumular os custos fabris aos produtos no decorrer da produção, ou seja, é determinar o valor destes, levando-se em conta a forma de organização produtiva das empresas. Assim, os dois sistemas básicos de acumulação de custos que se destinam a custear produtos e serviços são os seguintes: o sistema de custeamento por ordem de produção e o sistema de custeamento por processo. São características para adoção do sistema de acumulação por ordem, quanto ao:

- I. Volume de produção: ocorre em pequenos volumes ou volume unitário e não com grandes volumes em série.
- II. Modo de controlar a produção: se dá por meio do processo (centro de custo, departamento).
- III. Processo de fabricação: ocorre de forma contínua.
- IV. Cálculo do custo unitário: é obtido através da razão entre o custo total da ordem e as quantidades produzidas.
- V. Produto fabricado: se dá com produtos homogêneos.

Está correto o que se afirma apenas em:

- A) I e IV.
- B) II e III.
- C) III e V.
- D) I, III e IV.

520.(Consulplan/Exame CFC/2021.1) A confecção de roupas J Macedo produz três modelos diferentes de calças jeans e utiliza três linhas de produção. A empresa levantou as seguintes informações:

- Energia elétrica (não há medidor separado por linha de produção) = R\$ 10.000,00;
- Mão de obra das costureiras = R\$ 26.000,00;
- Mão de obra do Supervisor da fábrica = R\$ 12.000,00;
- Tecidos = R\$ 43.000,00;
- Aluguel da fábrica = R\$ 18.000,00;
- Material secundário – aviamentos (linha, zíperes etc.) = R\$ 17.000,00.

Considerando as informações apresentadas, qual é o valor total de custos diretos e indiretos?

- A) Custos diretos = R\$ 96.000,00 e custos indiretos = R\$ 30.000,00
- B) Custos diretos = R\$ 86.000,00 e custos indiretos = R\$ 40.000,00
- C) Custos diretos = R\$ 69.000,00 e custos indiretos = R\$ 57.000,00
- D) Custos diretos = R\$ 98.000,00 e custos indiretos = R\$ 28.000,00

E-BOOK 800 QUESTÕES ATUALIZADAS EXAME CFC
CFC DE A A Z

521.(Consulplan/Exame CFC/2021.1) A empresa MC Parker produz calculadoras matemáticas e financeiras. Os dados relacionados aos dois produtos são apresentados a seguir:

	MATEMÁTICAS	FINANCEIRAS
Produção anual em unidades	80.000	120.000
Horas-máquina	40.000	60.000
Números de lotes de produção	155	145
Horas de inspeção	2.500	1.500

Ambos os produtos passam pelo departamento 1 e pelo departamento 2. Com base no custeio ABC, os custos indiretos de fabricação dos departamentos são de:

- Custos de maquinaria = R\$ 400.000,00;
- Custos de preparação dos lotes de produção = R\$ 300.000,00;
- Custos de inspeção = R\$ 200.000,00.

O custo unitário indireto de fabricação para cada produto será, respectivamente (utilize quatro casas decimais para a resolução do problema):

- A) R\$ 5,50 e R\$ 3,83
- B) R\$ 8,80 e R\$ 4,64
- C) R\$ 220,00 e R\$ 530,00
- D) R\$ 527,00 para os dois produtos

522.(Consulplan/Exame CFC/2021.1) A indústria Peças Veículos Automotores (PVA) realiza projetos, produção e venda de peças automobilísticas. O sistema de custeio da empresa aloca os Custos Indiretos de Fabricação (CIF) variáveis em cada contrato com base no rateio por horas-máquina. A empresa teve três contratos em 2020 e as horas-máquina foram atribuídas da seguinte maneira:

- MMC Motores = 500 h;
- RCR Motores = 3.000 h;
- FIRD Veículos = 1.500 h.

Sabendo-se que os Custos Indiretos de Fabricação (CIF) variáveis em 2020 foram de R\$ 200.000,00, serão alocados para cada contrato, respectivamente:

- A) R\$ 50.400,00; R\$ 80.000,00; e, R\$ 69.600,00
- B) R\$ 66.670,00; R\$ 66.670,00; e, R\$ 66.670,00
- C) R\$ 16.600,00; R\$ 93.400,00; e, R\$ 90.000,00
- D) R\$ 20.000,00; R\$ 120.000,00; e, R\$ 60.000,00

E-BOOK 800 QUESTÕES ATUALIZADAS EXAME CFC
CFC DE A A Z

523.(Consulplan/Exame CFC/2020.2) A controladoria é o segmento da contabilidade responsável pelo controle orçamentário e administrativo de uma empresa, utilizando diversas técnicas orçamentárias e de gestão. Entre estes instrumentos está a *Earned Value Analysis*(EVA) ou Análise de Valor Agregado. Nesse sentido, o *controller* de uma sociedade empresária analisou um projeto originalmente previsto para durar um ano, em determinada data de controle, pela técnica de EVA, sendo que a situação do referido projeto nessa data era:

Valor Planejado (VP) ou <i>Planned Value</i> (PV)	R\$ 800,00	Equivalente a 50% do planejado
Valor Agregado (VA) ou <i>Earned Value</i> (EV)	R\$ 300,00	Equivalente a 35% do planejado
Custo Real (CR) ou <i>Actual Cost</i> (AC)	R\$ 630,00	

Com base nessas informações, e considerando que o gerente tem um comportamento otimista e acredita que o restante do trabalho será executado de acordo com o Valor Planejado (VP), assinale a alternativa que indica o orçamento na data de conclusão (BAC):

- A) R\$ 940,00
- B) R\$ 1.260,00
- C) R\$ 1.600,00
- D) R\$ 2.400,00

524.(Consulplan/Exame CFC/2020.2) Uma empresa tem sua receita de venda por produto de R\$ 600,00 e seu custo variável total é de R\$ 500.000,00. Os custos fixos totais equivalem a R\$ 800.000,00 para uma produção mensal de 2.500 unidades, sendo que essa empresa tem capacidade de produção de 3.000 unidades. Com base nos dados fornecidos, a quantidade de produto e o valor da receita total para alcançar o ponto de equilíbrio contábil são, respectivamente:

- A) 1.500 unidades e R\$ 900.000,00
- B) 1.786 unidades e R\$ 1.071.600,00
- C) 1.847 unidades e R\$ 1.107.700,00
- D) 2.000 unidades e R\$ 1.200.000,00

525.(Consulplan/Exame CFC/2020.2) Determinada empresa estabelece o preço de venda de suas mercadorias com base no custo de aquisição. Sabe-se que o custo de aquisição de determinado produto é de R\$ 20,00 por unidade, os tributos incidentes sobre as vendas somam 33%, as despesas administrativas 7% e o lucro desejado antes dos impostos diretos é de 20%. Com base nos dados fornecidos, o preço de venda do produto será de:

- A) R\$ 28,00
- B) R\$ 32,00
- C) R\$ 33,33
- D) R\$ 50,00

526.(Consulplan/Exame CFC/2020.2) A Indústria Alfa, responsável por dois tipos de produtos, A e B, é formada por três departamentos de produção (corte, costura e pintura) e dois departamentos de serviços (almoxarifado e administração geral da produção). A produção do produto A passa pelos três departamentos de produção; o produto B é realizado apenas nos departamentos de corte e costura. Em determinado período, foram produzidas 15.000 e 10.000 unidades, respectivamente; os custos diretos foram os seguintes (em \$):

E-BOOK 800 QUESTÕES ATUALIZADAS EXAME CFC
CFC DE A A Z

Custos diretos	A	B	Total
Material	10.000	15.000	25.000
Mão de obra	20.000	20.000	40.000
Total	30.000	35.000	65.000

Os CIP são alocados inicialmente aos departamentos (conforme quadro a seguir) e, depois, destes aos produtos.

Departamentos	CIP (em \$)
Corte	14.000
Costura	20.000
Pintura	8.000
Almoxarifado	5.000
Adm. geral da produção	8.000
TOTAL	55.000

Os custos do departamento da administração geral da produção são os primeiros a serem distribuídos aos demais; a base é o número de funcionários, a saber:

Departamentos	Nº de funcionários
Corte	10
Costura	12
Pintura	6
Almoxarifado	4

O segundo a ser distribuído é o departamento do almoxarifado, que é rateado e distribui seus custos à base do número de requisições:

Departamentos de Produção	Número de requisições
Corte	600
Costura	600
Pintura	300
Total	1.500

Sabe-se que a distribuição dos custos dos departamentos de produção aos produtos é feita em função do volume produzido. Considerando as informações anteriores e sabendo que a indústria adota a departamentalização na alocação dos custos indiretos de fabricação, qual o custo unitário do produto A e B, respectivamente?

- A) 3,87 e 6,20
- B) 4,15 e 5,77
- C) 4,20 e 5,70
- D) 4,49 e 5,27

527.(Consulplan/Exame CFC/2020.2) A Cia. Faz Agora, em um determinado período, concluiu os seguintes gastos (em \$ mil) de um determinado produto:

E-BOOK 800 QUESTÕES ATUALIZADAS EXAME CFC
CFC DE A A Z

Compra de matéria-prima	R\$ 11.000,00
Mão de obra	R\$ 5.000,00
Despesas comerciais e administrativas da empresa no período	R\$ 4.000,00
Supervisão geral da produção	R\$ 2.900,00
Aluguel da fábrica	R\$ 600,00
Estoque inicial de matéria-prima	R\$ 3.000,00
Consumo de lubrificantes nos equipamentos de produção	R\$ 400,00
Manutenção preventiva de máquinas comuns de produção	R\$ 500,00
Despesas financeiras	R\$ 200,00
Estoque final de matéria-prima	R\$ 5.000,00
Supervisão do almoxarifado de matéria-prima	R\$ 1.400,00
Depreciação de equipamentos de produção	R\$ 300,00
Seguro dos equipamentos de fábrica	R\$ 340,00
Energia elétrica consumida na produção	R\$ 790,00
Propaganda de <i>marketing</i> do produto	R\$ 1.500,00

Considerando os dados, o custo de produção do período, em reais, foi de:

- A) R\$ 14.000,00
- B) R\$ 21.230,00
- C) R\$ 22.730,00
- D) R\$ 26.930,00

528.(Consulplan/Exame CFC/2020.2) A Indústria Gama produz 500 unidades por mês do produto A. Os gastos totais da empresa são:

- Materiais diretos = R\$ 10.000,00
- Mão de obra = R\$ 15.000,00
- Custos indiretos de produção = R\$ 25.000,00
- Despesas = R\$ 30.000,00

Sabendo-se que a empresa utiliza o Custeio Pleno ou RKW (*Reichskuratorium für Wirtschaftlichkeit*), qual é o custo pleno unitário?

- A) R\$ 50,00
- B) R\$ 80,00
- C) R\$ 100,00
- D) R\$ 160,00

529.(Consulplan/Exame CFC/2020.2) A Indústria Beta adquiriu matéria-prima no valor de \$ 50.000,00 e sabe-se que o produto final não é considerado ativo qualificável. Entretanto, para realizar essa aquisição, foi necessário um financiamento, cujos encargos somaram \$ 2.500,00. Com base nas informações anteriores, como a empresa deverá registrar a operação citada?

- A) Custo fixo total R\$ 52.500,00
- B) Custo da matéria-prima R\$ 52.500,00.
- C) Custo da matéria-prima R\$ 50.000,00 e Custo fixo R\$ 2.500,00
- D) Custo da matéria-prima R\$ 50.000,00 e Despesa financeira R\$ 2.500,00.

530.(Consulplan/Exame CFC/2020.1) A empresa X apresentou os seguintes valores referentes aos grupos do Balanço Patrimonial considerando os dois últimos exercícios; observe:

E-BOOK 800 QUESTÕES ATUALIZADAS EXAME CFC
CFC DE A A Z

Ativo	2018	2019	Passivo	2018	2019
Ativo Circulante	753.000,00	1.200.000,00	Passivo Circulante	274.000,00	283.000,00
Ativo Não Circulante	2.047.000,00	2.100.000,00	Passivo Não Circulante	426.000,00	517.000,00
			Patrimônio Líquido	2.100.000,00	2.500.000,00
Total do Ativo	2.800.000,00	3.300.000,00	Total do Passivo	2.800.000,00	3.300.000,00

De acordo com as informações, analise as afirmativas a seguir.

I. A variação do Capital de Giro da empresa em 2019 foi de 447.000,00, correspondente a 59,36% em relação ao ano de 2018.

II. A variação do Passivo Circulante em 2019 foi de 9.000,00, correspondente a 21,36% em relação ao ano de 2018.

III. O Capital Circulante Líquido em 2019 foi de 917.000,00 e sua variação foi de 438.000,00 em relação ao ano de 2018.

É correto o que se afirma em:

- A) I, II e III.
- B) II e III, apenas.
- C) I e III, apenas.
- D) II, apenas.

531.(Consulplan/Exame CFC/2020.1) Considere a seguinte situação hipotética:

A empresa Peças e Peças Ltda. fabrica três tipos de peças para caminhão, das quais temos as seguintes informações:

	Peça A	Peça B	Peça C
Preço de Venda	60,00	80,00	100,00
Custos e Despesas Variáveis	20,00	30,00	40,00
Horas-máquina consumidas	10	5	8

Sabendo-se que a empresa possui 400 horas-máquina disponíveis, qual deverá ser a ordem de priorização para produção e venda das peças para maximizar o lucro considerando o fator limitativo?

- A) 1º B; 2º C; 3º A
- B) 1º A; 2º C; 3º B
- C) 1º A; 2º B; 3º C
- D) 1º C; 2º B; 3º A

532.(Consulplan/Exame CFC/2020.1) Uma Sociedade Empresária, que produz embalagens de papel, utiliza o método de controle de estoque do Primeiro a Entrar, Primeiro a Sair. No primeiro mês do ano, apresentou os seguintes custos (em \$) e informações sobre o volume físico (em unidades).

E-BOOK 800 QUESTÕES ATUALIZADAS EXAME CFC
CFC DE A A Z

	Mês 1
Matéria-prima	2.500
Mão de Obra Direta	1.500
Custos Indiretos de Fabricação	1.000
Informações sobre o volume físico (em unidades)	
Iniciadas	1.100
Acabadas	900
Em processamento (estágio de fabricação 50%)	200

Considerando somente as informações apresentadas e utilizando o Custeio por Processo, qual o valor de custo do estoque de produtos em elaboração no final do primeiro mês?

- A) \$ 500,00
- B) \$ 240,00
- C) \$ 218,00
- D) \$ 280,00

533.(Consulplan/Exame CFC/2020.1) Um centro de responsabilidade é um segmento da empresa onde existe um gestor responsável pelo seu desempenho. Os centros de responsabilidade podem ser organizados de três formas: Centros de Custo, Centros de Lucro e Centros de Investimento. A empresa PERSIAL Ltda. possui três divisões operacionais. Os gestores divisionais são responsáveis não somente pelas metas de custo (centro de custo), pela margem de contribuição às metas de lucro (centro de lucro), mas também pelos elementos do capital investido da divisão. O diretor da empresa levantou os seguintes dados das referidas divisões:

	Divisão X	Divisão Y	Divisão Z
Vendas	R\$ 500.000,00	R\$ 600.000,00	R\$ 550.000,00
Lucro Líquido	R\$ 100.000,00	R\$ 100.000,00	R\$ 100.000,00
Giro do Ativo	1,25	1,20	1,22

Considerando os dados anteriores, analise as afirmativas a seguir.

- I. A divisão X teve o melhor desempenho financeiro, uma vez que o seu ROI (Retorno sobre o Investimento) de 25% é maior que o das outras duas divisões.
- II. O retorno sobre as vendas da divisão Y é o mesmo da divisão Z; significando que, para cada R\$ 100,00 investido nas divisões Y e Z, as mesmas geraram R\$ 18,00 de lucro.
- III. A divisão Y possui um capital de giro menor que o da divisão Z; significando que a divisão Z vendeu dois centavos a mais do que a divisão Y para cada R\$ 1,00 investido nas mesmas.
- IV. O retorno sobre as vendas da divisão Y é menor do que o da divisão Z, significando que, para cada R\$ 100,00 vendido, a divisão Y gerou, aproximadamente, R\$ 16,70 de lucro, enquanto a divisão Z gerou, aproximadamente, R\$ 18,20.
- V. A divisão Y possui o mesmo ROI (Retorno sobre o Investimento) que a divisão Z; sua margem de vendas; entretanto, é inferior a das outras duas divisões, o que indica que o preço de vendas pode estar muito abaixo, ou os custos operacionais muito altos.

Estão corretas apenas as afirmativas

- A) I, II e V.
- B) I, III e IV.

E-BOOK 800 QUESTÕES ATUALIZADAS EXAME CFC
CFC DE A A Z

- C) III e V.
D) II, III e IV.

534.(Consulplan/Exame CFC/2020.1) Uma Sociedade Empresária industrial é formada por três departamentos, sendo um de serviços e dois de produção. Considere as seguintes informações, sabendo que essa Sociedade adota a departamentalização na alocação dos custos indiretos de fabricação.

Estrutura departamental

Elementos	Departamento de Serviço	Departamento de Produção 1	Departamento de Produção 2
Área ocupada (em m ²)	20	50	30
Empregados (quantidade)	40	60	100
Máquinas (quantidade)	2	3	5

Gastos comuns a todos os departamentos e bases de rateio

Gastos comuns aos departamentos	Custo	Base de rateio
Energia elétrica consumida	50.000,00	Área ocupada (m ²)
Água, telefone e alimentação	100.000,00	Empregados (quantidade)
Depreciação	12.000,00	Máquinas (quantidade)

De acordo com as informações recebidas, assinale a alternativa que indica o valor total dos custos comuns alocados ao Departamento de Serviços.

- A) R\$ 22.400,00
B) R\$ 32.400,00
C) R\$ 12.000,00
D) R\$ 30.000,00

535.(Consulplan/Exame CFC/2020.1) Uma Sociedade Empresária é uma indústria que produz cortinas, sendo fabricados dois modelos: cortina amarela e cortina vermelha. Esta indústria apresentou os seguintes dados da sua produção:

Dados	Cortina amarela	Cortina vermelha
Matéria-prima consumida	R\$ 20,00 por unidade	R\$ 15,00 por unidade
Mão de obra direta	R\$ 5,00 por unidade	R\$ 5,00 por unidade
Produção acabada no período	300 unidades	400 unidades
Vendas no período	200 unidades	300 unidades
Custo fixo do período	R\$ 10.000,00	

Considerando que essa empresa utiliza o Método de Custeio por Absorção para apuração do custo dos seus produtos e que os custos fixos são apropriados aos produtos na proporção do valor total da matéria-prima consumida, assinale, a seguir, o custo total da cortina vermelha.

- A) R\$ 12.500,00
B) R\$ 12.000,00
C) R\$ 14.000,00
D) R\$ 13.000,00

E-BOOK 800 QUESTÕES ATUALIZADAS EXAME CFC
CFC DE A A Z

536.(Consulplan/Exame CFC/2020.1) Uma Sociedade Empresária é uma fábrica que produz somente cabides. Durante o mês de dezembro de 2019 produziu 5.000 unidades de produtos e apresentou seus gastos gerais:

Matéria-prima adquirida	80.000,00
Salário do supervisor da fábrica	4.000,00
Matéria-prima consumida	50.000,00
Mão de obra direta	20.000,00
Comissão de vendas	2.000,00
Aluguel da fábrica	10.000,00
Depreciação das máquinas	3.600,00
Impostos da administração	2.400,00
Impostos da fábrica	2.400,00

Considerando que a empresa utiliza o custeio por absorção e, ainda, as informações apresentadas, podemos afirmar que o custo unitário de cada cabide é:

- A) R\$ 35,00
- B) R\$ 16,00
- C) R\$ 18,00
- D) R\$ 34,00

537.(Consulplan/Exame CFC/2019.1) A Companhia BETA fabrica um único tipo de produto e apresentou as seguintes informações em determinado período:

- Quantidade Produzida: 16.000 unidades;
- Custos Variáveis: R\$ 200.000,00;
- Custos Fixos: R\$ 120.000,00;
- Despesas Variáveis: R\$ 70.000,00;
- Despesas Fixas: R\$ 30.000,00;
- Quantidade Vendida: 11.000 unidades; e,
- Preço de Venda Unitário: R\$ 35,00.

De acordo com as informações anteriores e considerando o custeio por absorção, assinale a alternativa correspondente ao Resultado Bruto e ao Resultado Líquido do Período, respectivamente.

- A) R\$ 165.000,00; R\$ 27.500,00.
- B) R\$ 165.000,00; R\$ 65.000,00.
- C) R\$ 177.500,00; R\$ 27.500,00.
- D) R\$ 177.500,00; R\$ 65.000,00.

538.(Consulplan/Exame CFC/2019.1) Uma indústria apresentou a seguinte relação contendo seus custos e despesas em um determinado período. Observe.

Descrição	R\$
Materiais Diretos	350.000,00
Materiais Indiretos	70.000,00
Mão de Obra Direta	280.000,00
Mão de Obra Indireta	45.000,00
Aluguel da Fábrica	60.000,00
Manutenção das Máquinas	9.000,00
Comissão sobre Vendas	15.000,00
Seguro da Fábrica	29.000,00
Marketing	12.000,00
Depreciação das Máquinas	62.000,00
Gastos com Limpeza da Fábrica	27.000,00
Energia Elétrica Consumida na Fábrica	34.000,00

E-BOOK 800 QUESTÕES ATUALIZADAS EXAME CFC
CFC DE A A Z

O custo de fabricação, o custo primário e o custo de transformação têm, respectivamente, os valores de:

- A) R\$ 930.000,00; R\$ 642.000,00; R\$ 580.000,00.
- B) R\$ 930.000,00; R\$ 642.000,00; R\$ 616.000,00.
- C) R\$ 966.000,00; R\$ 630.000,00; R\$ 580.000,00.
- D) R\$ 966.000,00; R\$ 630.000,00; R\$ 616.000,00.

539.(Consulplan/Exame CFC/2019.1) O controle da empresa James coletou alguns dados para duas atividades, que calcula as taxas do custo de atividades com base na capacidade do direcionador de custo.

Atividade	Direcionador de Custo	Capacidade	Custo
Energia	Quilowatt-hora	20.000 Quilowatt-hora	R\$ 100.000,00
Inspeção de Qualidade	Número de inspeções	12.000 Inspeções	R\$ 240.000,00

A empresa fabrica dois produtos: Bauru e Marília. Para o ano que finda, o seguinte consumo de direcionadores de custo foi relatado. Observe.

Produto	Quilowatt-hora	Inspeções de Qualidade
Bauru	6.000	10.000
Marília	30.000	3.000

“Os _____ custos alocados para cada produto de cada atividade serão, respectivamente, _____ de energia e _____ de inspeções de qualidade.” Assinale a alternativa que completa correta e sequencialmente a afirmativa anterior.

- A) R\$ 36.000,00 / R\$ 13.000,00
- B) R\$ 100.000,00 / R\$ 240.000,00
- C) R\$ 180.000,00 / R\$ 260.000,00
- D) R\$ 190.000,00 / R\$ 300.000,00

540.(Consulplan/Exame CFC/2019.1) Uma determinada fábrica de produção não deu prioridade às medidas de segurança contra incêndio exigidas pelo Corpo de Bombeiros. Assim, houve um incêndio e o fogo destruiu parte da fábrica. Porém, certos registros contábeis, mantidos em outra repartição, revelaram o período de 1º de janeiro a 26 de fevereiro de 2019:

Materiais Diretos Comprados	R\$ 40.000,00
Materiais Diretos 01/01/2019	R\$ 20.000,00
Custos Indiretos de Fabricação	R\$ 27.000,00
Mão de Obra Direta	40% do custo de conversão
Custos Primários Utilizados no Período	R\$ 50.000,00

Para saber o custo histórico dos estoques para a estimativa de financiamento, considerando os dados fornecidos anteriormente, é correto afirmar que o valor do estoque de materiais diretos em 26/02/2019 é de

- A) R\$ 10.000,00.
- B) R\$ 18.000,00.
- C) R\$ 28.000,00.
- D) R\$ 33.000,00.

E-BOOK 800 QUESTÕES ATUALIZADAS EXAME CFC
CFC DE A A Z

541.(Consulplan/Exame CFC/2019.1) A Sociedade Empresária “A” produz um único produto e sua produção atual está em 80% de sua capacidade total. Toda essa produção já foi contratada para ser vendida ao preço de R\$ 1,00 por unidade para a Sociedade Empresária “B”. A Sociedade Empresária “C” mostrou-se interessada em adquirir 10.000 unidades do produto da Sociedade Empresária “A”, mas se o preço de venda fosse de R\$ 0,60 por unidade. Sabe-se que os custos de produção da Sociedade Empresária “A” – independentemente de aceitar ou não a proposta de “C” – são caracterizados da seguinte maneira: Custo Fixo total R\$ 25.000,00 e Custo Variável R\$ 0,50 por unidade. Outra informação relevante é que a capacidade total de produção da Sociedade Empresária “A” é de 100.000 unidades. Se a Sociedade Empresária “A” aceitar a proposta da Sociedade Empresária “C”, a margem de contribuição total após o incremento de 10.000 unidades na produção atual será de

- A) R\$ 40.000,00.
- B) R\$ 41.000,00.
- C) R\$ 65.000,00.
- D) R\$ 70.000,00.

542.(Consulplan/Exame CFC/2019.1) Uma empresa produz um único produto (Produto A) e, no ano 20X1, vendeu todas as 10.000 unidades produzidas naquele ano ao preço de R\$ 0,70 por unidade. Em seus relatórios, a empresa informou que ampliará sua fábrica em 20X2, e tal ampliação adicionará, em relação a 20X1, um custo fixo de R\$ 2.000,00 e, conseqüentemente, aumentará a capacidade total de produção em 60%. Sabe-se que, em 20X1, os custos totais de produção foram: Custo Variável R\$ 2.500,00 e Custo Fixo R\$ 1.800,00. Considerando que a capacidade total de produção em 20X1 foi de 10.000 unidades, e em 20X2 a fábrica opere também, depois da ampliação, em sua capacidade total de produção, assinale o valor do Resultado Bruto que seria possível à empresa auferir ao vender todas as unidades produzidas do Produto A em 20X2. Adicionalmente, considere que, em 20X2, a empresa manterá o mesmo preço por unidade vendida e os Custos Variáveis crescerão na mesma proporção que o aumento na capacidade total de produção.

- A) R\$ 2.700,00
- B) R\$ 3.400,00
- C) R\$ 7.200,00
- D) R\$ 7.800,00

543.(Consulplan/Exame CFC/2019.1) A missão da controladoria é assegurar a otimização do resultado econômico da organização, com a responsabilidade de tornar as informações úteis para breves ou futuras e importantes mudanças no cenário empresarial. Em organizações descentralizadas, grande parte do poder na tomada de decisão está nas subunidades. Nesses casos, o sistema de controle gerencial frequentemente usa preços de transferência para coordenar as ações das subunidades e avaliar o desempenho. A empresa Computadores MMX Ltda., com matriz em São Francisco, fabrica e vende computadores. Ela conta com três divisões, cada uma delas localizada em um país diferente:

- Divisão da China – fabrica componentes de memória e teclados;
- Divisão da Coreia do Sul – monta os computadores usando peças fabricadas internamente e componentes de memória e teclados da divisão da China; e,
- Divisão dos Estados Unidos – embala e distribui os computadores.

E-BOOK 800 QUESTÕES ATUALIZADAS EXAME CFC
CFC DE A A Z

Cada divisão é operada como um centro de lucro. Os dados para o trabalho feito em cada divisão para um único computador são:

Considerando o resultado das três divisões, o valor total do lucro líquido por unidade de computadores da empresa Computadores MMX Ltda. será

- A) R\$ 725,00.
- B) R\$ 890,00.
- C) R\$ 935,00.
- D) R\$ 1.050,00.

544.(Consulplan/Exame CFC/2018.2) A companhia Gama Industrial apresentou a seguinte relação em determinado período:

Descrição	R\$
Energia elétrica consumida na fábrica	2.490.000,00
Gastos com limpeza da fábrica	830.000,00
Publicidade e propaganda	2.720.000,00
Salário dos supervisores da fábrica	4.700.000,00
Encargos de depreciação das máquinas e equipamentos	1.900.000,00
Mão de obra direta	8.200.000,00
Seguro da fábrica	830.000,00
Comissões sobre vendas	2.100.000,00
Matéria-prima consumida	15.000.000,00
Aluguel da fábrica	3.500.000,00

Com base nos dados disponibilizados, assinale a alternativa que corresponde, respectivamente, aos custos primários e de transformação no período.

- A) R\$ 23.200.000,00 e R\$ 23.530.000,00.
- B) R\$ 24.030.000,00 e R\$ 23.530.000,00.
- C) R\$ 23.200.000,00 e R\$ 22.450.000,00.
- D) R\$ 24.030.000,00 e R\$ 22.450.000,00.

545.(FBC/Exame CFC/2017.2) Conforme a terminologia aplicável na Contabilidade de Custos, a aquisição de matéria prima para utilização futura e o consumo de material secundário utilizado na produção são classificados, respectivamente, como:

- A) custo e custo.
- B) custo e investimento.
- C) investimento e custo.
- D) investimento e investimento.

	Divisão da China	Divisão da Coreia do Sul	Divisão dos Estados Unidos (valores já convertidos para Real)
Custo variável	1.600 yuan	300.000,00 won	R\$ 150
Custo fixo por unidade	2.000 yuan	450.000,00 won	R\$ 250
Alíquota do imposto de renda sobre o lucro das operações	40%	20%	30%
Preço de transferência com base no mercado	5.000 yuan (China para Coreia do Sul)	1.800.000 won (Coreia do Sul para os Estados Unidos)	R\$ 2.400 (preço de venda às lojas de varejo)
Taxas de câmbio	8 yuan = R\$ 1 Real	1.500 won = R\$ 1 Real	

E-BOOK 800 QUESTÕES ATUALIZADAS EXAME CFC
CFC DE A A Z

546.(FBC/Exame CFC/2017.2) Em 30.6.2016, uma Indústria que atua no ramo de confecção adquiriu 5.000 metros de tecido por R\$50.000,00. Incorreu também em frete para transporte desse tecido, no valor de R\$10.000,00.

Durante o mês de julho de 2017, fabricou 2.000 unidades de um único produto, com 4.000 metros de tecido.

Além do tecido, também foram aplicados à produção os seguintes custos:

- Mão de obra direta das costureiras: R\$18,00 por unidade produzida.
- Depreciação das máquinas: R\$1.000,00 no mês, calculada pelo Método Linear.
- Mão de obra do supervisor de produção: R\$16.000,00 no mês.
- Aluguel mensal da área de produção: R\$3.000,00.

Considerando-se apenas as informações apresentadas e desconsiderando-se os aspectos tributários, o total de Custos Variáveis aplicados a produção das 2.000 unidades, no mês de julho de 2017, foi de:

- A) R\$76.000,00.
- B) R\$80.000,00.
- C) R\$84.000,00.
- D) R\$96.000,00.

547. (FBC/Exame CFC/2017.2) Uma Sociedade Empresária apresentou os seguintes gastos mensais:

Aquisição de matéria-prima no período	R\$25.000,00
Comissão devida aos vendedores pela venda de produtos no mês	R\$5.000,00
Tributos sobre o lucro	R\$2.000,00
Imobilizado adquirido a prazo	R\$60.000,00

Considerando-se as terminologias utilizadas em custos, assinale a opção CORRETA.

- A) O total dos investimentos é de R\$60.000,00; e o total das despesas é de R\$32.000,00.
- B) O total dos investimentos é de R\$60.000,00; o total dos custos é de R\$25.000,00; e o total das despesas é de R\$7.000,00.
- C) O total dos investimentos é de R\$85.000,00; e o total das despesas é de R\$7.000,00.
- D) O total dos investimentos é de R\$85.000,00; o total dos custos é de R\$2.000,00; e o total das despesas é de R\$5.000,00.

548. (FBC/Exame CFC/2016.2) Uma indústria que fabrica três modelos de mesas apresentou, em um determinado período, os saldos de gastos abaixo:

Itens	Saldos
Aluguel do escritório comercial	R\$38.400,00
Comissões sobre vendas	R\$192.000,00
Depreciação de máquina utilizada na fabricação dos três modelos de mesa	R\$89.600,00
ICMS sobre vendas	R\$384.000,00
Mão de obra direta	R\$140.800,00
Mão de obra indireta	R\$102.400,00
Material direto de embalagem utilizado na produção	R\$25.600,00
Matéria-prima consumida	R\$345.000,00
Aluguel da fábrica – Setor de produção	R\$76.800,00
Salário dos vendedores	R\$12.800,00

E-BOOK 800 QUESTÕES ATUALIZADAS EXAME CFC
CFC DE A A Z

Com base nos saldos apresentados e considerando-se como objeto de custeio os produtos, o valor total dos Custos Indiretos é:

- a) R\$243.200,00.
- b) R\$268.800,00.
- c) R\$332.800,00.
- d) R\$345.600,00.

549.(FBC/Exame CFC/2016.1) Em relação à apuração dos custos por produto, considerando-se uma determinada capacidade instalada, classifique os custos a seguir como fixos ou variáveis e, em seguida, assinale a opção CORRETA.

- I. Custo com material de embalagem componente do produto.
- II. Custo com depreciação das máquinas, apurada pelo Método Linear.
- III. Custo com salário e encargos do supervisor da produção, a quem estão subordinadas as equipes responsáveis pela fabricação de três tipos de produto, todos produzidos no período.

A sequência CORRETA é:

- a) Fixo, Fixo, Variável.
- b) Fixo, Variável, Variável.
- c) Variável, Fixo, Fixo.
- d) Variável, Variável, Fixo.

550.(Consulplan/Exame CFC/2018.2) O departamento Alfa de produção possui um Custo Indireto total de R\$ 17.000,00 e precisa distribuí-lo a três produtos: X, Y e Z. Os seguintes dados foram disponibilizados:

Descrição	X	Y	Z	Total
(MP) Matéria-prima	10.000,00	12.000,00	15.000,00	37.000,00
(MOD) Mão de obra direta	2.000,00	2.000,00	2.000,00	6.000,00
(CD) Custo direto total	12.000,00	14.000,00	17.000,00	43.000,00

As horas-máquina (H/M) utilizadas para a fabricação dos produtos X, Y e Z foram de 1.500, 2.000 e 2.500, respectivamente. Verifica-se, portanto, um total de horas-máquina utilizadas de 6.000.

O custo total do produto X considerando o rateio com base na (MP), o custo total do produto Y utilizando o rateio com base no (CD) e o custo total do produto Z usando o rateio baseado em (H/M) têm, respectivamente, os valores:

- a) R\$ 16.594,59, R\$ 19.534,88 e R\$ 24.083,33.
- b) R\$ 16.744,19, R\$ 19.513,51 e R\$ 23.083,33.
- c) R\$ 16.594,59, R\$ 19.534,88 e R\$ 23.083,33.
- d) R\$ 16.744,19, R\$ 19.513,51 e R\$ 24.083,33.

551.(Consulplan/Exame CFC/2019.2) O presidente da empresa Produz Capas de Chuva Ltda. deseja conhecer o comportamento dos custos de sua empresa. Para tanto, ele obteve os valores dos gastos fabris totais de produção da empresa em dois níveis mensais diferentes de produção: (i) no mês em que nenhuma unidade do seu produto foi fabricada, o gasto total incorrido na fábrica da empresa foi de R\$ 116 mil; (ii) no mês em que 35.000 unidades do seu produto foram fabricadas, o gasto total incorrido na fábrica da empresa foi de R\$ 212 mil. Considera-se que os cus-

E-BOOK 800 QUESTÕES ATUALIZADAS EXAME CFC
CFC DE A A Z

tos variáveis da empresa apresentam uma correlação perfeitamente positiva e linear com o nível de produção mensal. Para calcular o custo total da empresa, pode-se empregar a seguinte fórmula:

$$CT = CVu \times q + CF$$

Onde:

CT = Custo Total;

CVu = Custo Variável unitário;

q = quantidade produzida; e,

CF = Custo Fixo.

É necessário desconsiderar aspectos referentes a intervalo relevante. Com base apenas nessas informações, é INCORRETO afirmar que:

- a) O custo fixo da empresa é de R\$ 116.000,00.
- b) O custo variável unitário da empresa é superior a R\$ 6,00.
- c) Caso a empresa produzisse 30.000 unidades do seu produto, seu custo total seria inferior a R\$ 200.000,00.
- d) Caso a empresa produzisse 32.000 unidades do seu produto, seu custo total seria superior a R\$ 200.000,00.

552.(Consulplan/Exame CFC/2019.2) A empresa Fabrica por Processos PM S/A, em 01/01/2019, apresentou as seguintes informações contábeis em suas contas de estoque:

	Valor (em R\$)
Estoque com material direto	80.000,00
Estoque de produtos acabados (50 unidades)	120.000,00

Ademais, durante o mês de janeiro de 2019, a empresa supracitada apresentou os seguintes gastos:

	Valor (em R\$)
Mão de obra da fábrica	100.000,00
Depreciação das máquinas de produção	40.000,00
Pessoal administrativo	50.000,00
Propaganda	15.000,00
Material direto	60.000,00

Durante o mês de janeiro de 2019, foi iniciada a produção de 100 unidades de seu único produto; porém, apenas 40 unidades foram acabadas. Além disso, nenhuma unidade foi vendida no período. É importante destacar que todo o material direto necessário para a produção das 100 unidades já foi alocado no início da produção, tanto as unidades acabadas quanto as unidades em elaboração. No que se refere à alocação dos demais custos, o processo de fabricação das 60 unidades ainda em elaboração se encontra em um estágio de 50% de acabamento. Por fim, informa-se que a empresa utiliza o custeio por absorção. Diante do exposto, é correto afirmar que:

E-BOOK 800 QUESTÕES ATUALIZADAS EXAME CFC
CFC DE A A Z

- a) O custo dos produtos acabados em janeiro de 2019 foi inferior a R\$ 100.000,00.
- b) O custo total de produção da empresa em janeiro de 2019 foi superior a R\$ 250.000,00.
- c) O saldo de estoque de produtos em elaboração no final do mês de janeiro de 2019 foi superior a R\$ 100.000,00.
- d) O saldo final do estoque de produtos acabados da empresa no final do mês de janeiro de 2019 foi superior a R\$ 200.000,00.

553.(Consulplan/Exame CFC/2018.1) Uma entidade produz, utilizando a mesma matéria-prima, os produtos “Tipo A”, “Tipo B” e “Tipo C”. Essa entidade apresentou, em maio de 2018, os seguintes dados relacionados à produção:

Produto	Matéria-Prima Processada (kg)	Quantidade Líquida Produzida (kg)	Rejeito (kg)
Tipo A	20kg	12kg	8kg
Tipo B	40kg	30kg	10kg
Tipo C	60kg	54kg	6kg

Os custos da matéria-prima processada no período foram de R\$ 1.200,00.

Os custos indiretos de produção no período foram de R\$ 960,00.

O rejeito gerado na produção é considerado um subproduto, sendo comercializado ao valor líquido de R\$ 1,00 por kg.

A entidade rateia os custos indiretos com base na quantidade líquida produzida.

Considerando-se apenas as informações apresentadas, o custo unitário por kg de cada produto dessa entidade no período foi:

- a) Tipo A R\$ 26; Tipo B R\$ 23; Tipo C R\$ 21.
- b) Tipo A R\$ 20; Tipo B R\$ 40; Tipo C R\$ 60.
- c) Tipo A R\$ 12; Tipo B R\$ 30; Tipo C R\$ 54.
- d) Tipo A R\$ 21; Tipo B R\$ 23; Tipo C R\$ 26.

554. (FBC/Exame CFC/2017.1) Uma Sociedade Empresária que presta serviços de transporte rodoviário transportou 10.000 passageiros em fevereiro de 2017, em uma determinada rota, e apresentou os seguintes gastos relacionados ao seu volume normal de operação:

Gastos	Valor
Combustível utilizado pelos veículos	R\$200.000,00
Depreciação dos veículos	R\$18.500,00
Propaganda	R\$9.400,00
Salários e encargos do pessoal administrativo	R\$13.900,00
Salários e encargos dos motoristas dos veículos	R\$36.700,00

Cada passagem é vendida por R\$30,00, e a Sociedade Empresária só recebe dos passageiros por meio de cartão de débito ou crédito. Em cada venda de passagem, a operadora dos cartões cobra uma taxa de 4%.

Os veículos somente são utilizados para o transporte de passageiros.

Considerando-se apenas as informações apresentadas e sabendo-se que a Sociedade Empresária adota o Método do Custeio por Absorção, o Custo dos Serviços Prestados por passageiro no mês de fevereiro foi de:

- a) R\$25,52.
- b) R\$26,72.
- c) R\$27,85.
- d) R\$29,05.

E-BOOK 800 QUESTÕES ATUALIZADAS EXAME CFC
CFC DE A A Z

555. (FBC/Exame CFC/2017.2) Uma Sociedade Empresária apresentou as seguintes informações relativas à produção do Produto A, no mês de julho de 2017:

Estoque Inicial de Produtos em Elaboração	R\$25.000,00
Estoque Final de Produtos em Elaboração	R\$10.000,00
Matéria Prima Consumida	R\$90.000,00
Mão de Obra Direta	R\$26.000,00
Custos Indiretos de Fabricação alocados ao Produto A	R\$19.000,00

Considerando-se apenas as informações apresentadas e utilizando-se o Custeio por Absorção, o Custo dos Produtos Acabados, em julho de 2017, é de:

- a) R\$125.000,00.
- b) R\$131.000,00.
- c) R\$135.000,00.
- d) R\$150.000,00.

556.(FBC/Exame CFC/2016.1) Uma Sociedade Industrial produz e comercializa dois produtos: Produto A e Produto B. Durante o mês de fevereiro, apresentou os seguintes saldos dos Custos Diretos:

	Produto A	Produto B	Total
Matéria-Prima	R\$25.000,00	R\$5.000,00	R\$30.000,00
Material Consumido	R\$7.000,00	R\$11.000,00	R\$18.000,00
Custos Diretos	R\$32.000,00	R\$16.000,00	R\$48.000,00

Durante o mesmo mês, foram produzidas e acabadas 800 unidades do Produto A e 200 unidades do Produto B. No mês houve os seguintes Custos Indiretos adicionais:

Depreciação do Período	R\$4.800,00
Energia Elétrica	R\$19.200,00
Total	R\$24.000,00

A empresa adota o método de Custeio por Absorção e faz o rateio dos Custos Indiretos aos produtos com base na quantidade produzida e acabada de cada produto no mês.

Com base nos dados apresentados, o Custo Unitário do Produto A no mês de fevereiro é de:

- a) R\$40,00.
- b) R\$60,00.
- c) R\$64,00.
- d) R\$65,00.

557. (FBC/Exame CFC/2016.1) Uma Indústria fabrica dois produtos, denominados "A" e "B", e utiliza o Método de Custeio por Absorção para apuração do custo dos seus produtos.

E-BOOK 800 QUESTÕES ATUALIZADAS EXAME CFC
CFC DE A A Z

A Indústria apresentou os seguintes dados da sua produção:

Dados	Produto "A"	Produto "B"
Matéria-prima consumida	R\$12,00 por unidade	R\$32,00 por unidade
Mão de obra direta	R\$30,00 por unidade	R\$60,00 por unidade
Produção acabada no período	1.000 unidades	1.500 unidades
Custo fixo no período	R\$60.000,00	

Os custos fixos são apropriados aos produtos na proporção do valor total da matéria-prima consumida.

Os dados apresentados representam o volume normal de produção.

Considerando-se apenas as informações apresentadas, o custo unitário de produção do produto "A" é de:

- a) R\$72,00.
- b) R\$66,00.
- c) R\$57,00.
- d) R\$54,00.

558. (FBC/Exame CFC/2016.2) Uma Indústria apresentou os seguintes gastos no mês de dezembro de 2015:

Gastos	Valor
Aquisição de matéria-prima	R\$1.100,00
Frete sobre compra de matéria-prima	R\$40,00
Seguro sobre compra de matéria-prima	R\$30,00
Mão de Obra Direta	R\$500,00
Mão de Obra Indireta	R\$200,00
Propaganda	R\$200,00

Observações sobre os eventos:

1. A aquisição de matéria-prima ocorreu no dia 10.12.2015, mediante Nota Fiscal com valor total de R\$1.100,00, na qual constava o destaque de R\$100,00 em tributos recuperáveis e R\$100,00 em tributos não recuperáveis.
2. Os gastos com frete e seguro foram realizados para que a matéria-prima chegasse até a entidade e foram pagos pela Indústria adquirente. Sobre esses gastos não houve incidência de tributos não cumulativos.
3. Toda a matéria-prima adquirida foi processada e convertida em produtos acabados durante o mês, mediante a utilização de R\$500,00 de mão de obra direta e R\$200,00 de mão de obra indireta.
4. No início do período, a Indústria não possuía estoque de nenhum tipo.
5. A propaganda foi contratada e realizada durante o período.
6. A Indústria adota o Método de Custeio por Absorção e o volume de produção foi normal.

Considerando-se que não houve nenhuma venda no período e diante apenas das informações apresentadas, o valor do Estoque de Produtos Acabados, em 31.12.2015, é de:

- a) R\$1.970,00.

E-BOOK 800 QUESTÕES ATUALIZADAS EXAME CFC
CFC DE A A Z

- b) R\$1.840,00.
- c) R\$1.770,00.
- d) R\$1.640,00.

559.(FBC/Exame CFC/2016.2) Em 1º.7.2016, uma Indústria apresentou os seguintes dados:

Estoque de 100 unidades de produtos acabados no montante total de R\$500.000,00
Estoque de Matéria-prima no montante de R\$200.000,00

Durante o mês de julho de 2016, não ocorreu nenhuma venda, e os gastos apresentados pela Indústria foram:

Gastos com matéria-prima	R\$175.000,00
Gastos com propaganda	R\$50.000,00
Gastos com mão de obra	R\$300.000,00
Gastos com depreciação de máquinas	R\$80.000,00
Gastos com energia elétrica da indústria	R\$120.000,00

No mês de julho de 2016, foram iniciadas 250 unidades e acabadas 50 unidades.

Toda a matéria-prima necessária para a produção das 250 unidades já foi alocada, tanto às unidades acabadas quanto às unidades em elaboração.

Para fins de alocação dos demais custos, o processo de fabricação das 200 unidades em elaboração encontra-se em um estágio de 25% de acabamento.

Considerando-se que a Indústria adota o Custeio por Absorção, o saldo final do Estoque de Produtos Acabados, em 31.7.2016, é de:

- a) R\$785.000,00.
- b) R\$810.000,00.
- c) R\$675.000,00.
- d) R\$600.000,00.

560.(Consulplan/Exame CFC/2019.2) Em relação ao sistema de acumulação de custos por ordem de produção (custeio de ordens e de encomendas), analise as afirmativas a seguir.

- I. Sua escolha para uso em uma empresa está atrelada à forma de a mesma trabalhar e à conveniência contábil-administrativa.
- II. Os custos são acumulados em contas representativas das diferentes linhas de produção.
- III. O conceito de equivalência de produção é muito importante para a sua correta aplicação.
- IV. Não pode ser empregado com o custeio por absorção.

Está(ão) correta(s) apenas a(s) afirmativa(s)

- a) I.
- b) I e II.
- c) II e III.
- d) II, III e IV.

561.(Consulplan/Exame CFC/2019.2) A empresa Etagama fabrica e vende dois produtos: Eta e Gama.

Seguem algumas informações sobre cada produto em X1:

E-BOOK 800 QUESTÕES ATUALIZADAS EXAME CFC
CFC DE A A Z

Produto	Eta	Gama
Material direto por unidade (em R\$)	12,00	13,50
Mão de obra direta por unidade (em R\$)	20,00	25,00
Preço unitário (em R\$)	85,00	70,00
Tempo de usinagem por unidade (em horas)	1,80	0,40
Tempo de mão de obra direta por unidade (em horas)	1,40	2,00
Quantidade produzida e vendida (em unid.)	10.000	20.000
Número total de peças transportadas (em unid.)	26.000	12.000
Número total de requisições (em unid.)	8.600	16.000

Sabe-se que a empresa incorreu nos seguintes custos indiretos em X1:

Item	Valor (em R\$)
Depreciação de máquinas de usinagem	105.000,00
Depreciação das empilhadeiras	75.000,00
Gastos com supervisores de mão de obra	75.000,00
Gastos com almoxarifes	40.000,00
Gastos com pessoal do transporte	60.000,00

Recentemente, a empresa Etagama implementou um projeto piloto do Custeio Baseado em Atividades (ABC) em sua fábrica. Ao analisar o seu processo produtivo, a empresa identificou quatro atividades, quais sejam:

- Transportar materiais: realizada por meio de empilhadeiras pelo pessoal do transporte (direcionador de custos da atividade – número de peças transportadas por produto).
- Usinar materiais: realizada por meio das máquinas de usinagem (direcionador de custos da atividade – número de horas de usinagem por produto).
- Fornecer insumos: realizada pelos almoxarifes (direcionador de custos da atividade – número de requisições por produto).
- Supervisionar produção: realizada pelos funcionários que supervisionam a mão de obra (direcionador de custos da atividade – número de horas de mão de obra direta por produto).

Com base apenas nessas informações, é INCORRETO afirmar que, em X1:

- Pelo custeio ABC, o custo total do produto Eta seria superior a R\$ 500.000,00.
- Pelo custeio ABC, o custo total do produto Gama seria superior a R\$ 900.000,00.
- Pelo custeio ABC, o valor dos custos indiretos alocados ao produto Eta seria superior a R\$ 200.000,00.
- Pelo custeio ABC, o valor dos custos indiretos alocados ao produto Gama seria superior a R\$ 150.000,00.

562.(FBC/Exame CFC/2015.1) Uma determinada indústria iniciou suas atividades em fevereiro de 2015 e apresentou os seguintes dados, em 28.2.2015:

Comissão dos vendedores	R\$846,00
Custos indiretos consumidos na fábrica	R\$18.800,00
Depreciação do equipamento de produção	R\$1.034,00
Despesas administrativas	R\$8.460,00
Estoque final de matérias-primas	R\$23.500,00
Estoque final de produtos acabados	R\$37.976,00
Mão de obra direta	R\$28.200,00
Mão de obra indireta	R\$14.100,00

E-BOOK 800 QUESTÕES ATUALIZADAS EXAME CFC
CFC DE A A Z

Matérias-primas compradas	R\$56.400,00
Receita Bruta de Vendas	R\$72.850,00

Considerando o Método de Custeio por Absorção e que não havia outros saldos, o Custo dos Produtos Vendidos foi de:

- a) R\$15.792,00.
- b) R\$32.900,00.
- c) R\$57.058,00.
- d) R\$95.034,00.

563.(FBC/Exame CFC/2015.1) No mês de janeiro de 2015, uma indústria produziu 1.100 unidades de seu único produto. Nesse mês, não havia estoque inicial e ficaram 110 unidades acabadas e não vendidas até o dia 31.

Os custos do mês de janeiro foram:

Mão de Obra Variável	R\$63.800,00
Matéria-Prima	R\$55.000,00
Outros Custos Variáveis	R\$28.600,00
Custos Fixos	R\$33.000,00

Os valores totais do Estoque Final pelo Custeio por Absorção e pelo Custeio Variável são, respectivamente:

- a) R\$18.040,00 e R\$14.740,00.
- b) R\$15.180,00 e R\$11.880,00.
- c) R\$14.740,00 e R\$18.040,00.
- d) R\$11.880,00 e R\$15.180,00.

564.(FBC/Exame CFC/2015.1) Uma indústria compra matéria-prima a prazo. Após o recebimento da matériaprima, a indústria a armazena, em média, por 7 (sete) dias, antes de encaminhá-la para a área de produção, onde ficará 4 (quatro) dias em processo.

Após a conclusão da manufatura, a indústria mantém o produto acabado em estoque por um tempo médio de 21 dias, antes de vendê-lo.

As vendas são efetuadas com prazo médio de recebimento de 35 dias.

O pagamento ao fornecedor se dá em 17 dias após a compra da matéria-prima.

Acerca da situação acima, o Ciclo Operacional Total é de:

- a) 39 dias.
- b) 46 dias.
- c) 60 dias.
- d) 67 dias.

565.(FBC/Exame CFC/2015.1) Uma indústria compra matéria-prima a prazo. Após o recebimento da matéria-prima, a indústria a armazena, em média, por 7 (sete) dias, antes de encaminhá-la para a área de produção, onde ficará 4 (quatro) dias em processo.

Após a conclusão da manufatura, a indústria mantém o produto acabado em estoque por um tempo médio de 21 dias, antes de vendê-lo.

As vendas são efetuadas com prazo médio de recebimento de 35 dias.

O pagamento ao fornecedor se dá em 17 dias após a compra da matéria-prima.

Acerca da situação acima, o Ciclo Financeiro é de:

E-BOOK 800 QUESTÕES ATUALIZADAS EXAME CFC
CFC DE A A Z

- a) 17 dias.
- b) 29 dias.
- c) 50 dias.
- d) 56 dias.

566.(FBC/Exame CFC/2015.2) Uma Indústria produz apenas um produto. No mês de agosto de 2015, produziu e vendeu 300 unidades desse produto.

Os custos e as despesas para produzir e vender os produtos foram os seguintes:

- R\$10,00 por unidade de custos variáveis.
- R\$8,00 por unidade de despesas variáveis.
- R\$12,00 por unidade de custos fixos.
- R\$7,00 por unidade de despesas fixas.

Com base nos dados acima e considerando-se que não havia saldo inicial, o custo total dos produtos produzidos e vendidos, utilizando-se o Custeio por Absorção, foi de:

- a) R\$5.700,00.
- b) R\$6.600,00.
- c) R\$8.100,00.
- d) R\$11.100,00.

567.(Consulplan/Exame CFC/2018.1) Uma indústria produz apenas um produto e utiliza apenas uma matéria-prima em sua fabricação. A equipe de Contabilidade Gerencial efetua mensalmente uma confrontação entre o custo real e o custo padrão. A análise da variação (desvio) ocorrida entre o custo padrão e o custo real da matéria-prima é parte relevante do controle de custos. A análise da variação é feita seguindo os parâmetros ilustrados na figura a seguir.

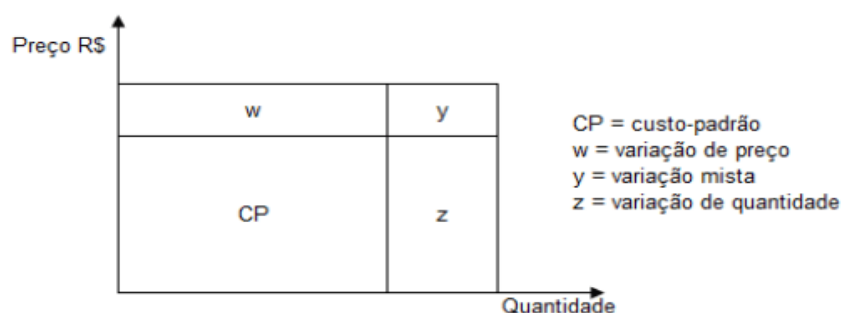

O custo-padrão da matéria-prima para uma unidade do produto é dado por: CP (Matéria-Prima) = 1.100 kg x R\$ 150,00/kg = R\$ 165.000,00. Para o mês de maio de 2018, a indústria apurou que o custo da matéria-prima para uma unidade do produto foi igual a R\$ 198.000,00. Sabe-se que em maio de 2018 o preço da matéria sofreu um aumento de 10% em relação ao padrão e que a quantidade real por unidade de produto foi igual a 1.200 kg.

Considerando-se apenas as informações apresentadas, a variação (desvio) desfavorável no custo matéria-prima no mês de maio de 2018 devido ao aumento no preço foi de:

- a) R\$ 1.500,00.
- b) R\$ 15.000,00.
- c) R\$ 16.500,00.
- d) R\$ 33.000,00.

E-BOOK 800 QUESTÕES ATUALIZADAS EXAME CFC
CFC DE A A Z

568.(Consulplan/Exame CFC/2018.2) Uma indústria de laticínios produz dois tipos de queijo: minas padrão e muçarela. No mês de julho de 2018 foram apuradas as seguintes informações:

Custo da matéria-prima (MP): R\$ 1,00 por litro de leite.
O consumo de matéria-prima se dá por quilo produzido.

Produtos (queijos)	Consumo	Produção
Minas padrão	4 litros/Kg	4.000 Kg
Muçarela	6 litros/Kg	4.000 Kg

A mão de obra direta (MOD) totalizou R\$ 20.000,00 sendo 60% distribuído para o queijo minas padrão e 40% para o muçarela.

Os custos indiretos de produção Fixos totalizaram R\$ 24.000,00.

O preço de venda do queijo minas padrão foi R\$ 17,00/kg e o preço de venda do queijo muçarela foi R\$ 19,00/kg.

Considerando-se apenas as informações disponíveis, assinale a alternativa correta que indica, respectivamente, o valor em R\$ da margem de contribuição por kg do queijo minas padrão e por kg do queijo muçarela. Desconsidere qualquer incidência de impostos e admita que essa indústria trabalhou com sua capacidade normal de produção.

- a) R\$ 7,00 e R\$ 8,00.
- b) R\$ 10,00 e R\$ 11,00.
- c) R\$ 12,00 e R\$ 14,00.
- d) R\$ 14,00 e R\$ 17,00.

569. (FBC/Exame CFC/2017.1) Uma Indústria adota como Método de Custeamento o Custeio Variável. No mês de fevereiro, produziu e vendeu 5.000 unidades de determinado produto, de acordo as seguintes informações:

- Preço de venda unitário: R\$25,00
- Alíquota de tributos incidentes sobre as vendas: 17%
- Custo variável unitário: R\$11,00
- Percentual de comissão sobre vendas: 5%
- Custo fixo mensal: R\$30.000,00

Considerando-se apenas as informações apresentadas, a Margem de Contribuição Unitária desse produto é de:

- a) R\$2,50.
- b) R\$3,75.
- c) R\$8,50.
- d) R\$9,75.

570.(FBC/Exame CFC/2017.1) Uma Sociedade Empresária estabelece o preço de venda de suas mercadorias com base no custo de aquisição.

A mercadoria "A" tem custo de aquisição igual a R\$12,00 por unidade. Segundo a política de formação de preço utilizada pela Sociedade Empresária, o preço de venda estabelecido deve proporcionar uma margem de contribuição, líquida de tributos e despesas variáveis, de 30% sobre o preço de venda.

E-BOOK 800 QUESTÕES ATUALIZADAS EXAME CFC
CFC DE A A Z

Os tributos incidentes sobre as vendas somam 27,25% e as despesas variáveis de venda somam 2,75%.

Considerando-se as informações apresentadas, o preço de venda da mercadoria "A" será de:

- a) R\$16,80.
- b) R\$19,20.
- c) R\$20,00.
- d) R\$30,00.

571.(FBC/Exame CFC/2017.2) Uma Indústria produz um único produto e adota como método de custeamento o Custeio Variável. Essa Indústria apresentou, em 31.8.2017, a seguinte Demonstração de Resultado para fins gerenciais, referente ao mês de agosto, equivalente à produção e venda de 500 unidades:

Demonstração de Resultado para fins gerenciais

Receita Bruta com Venda de Produtos	R\$450.000,00
(-) Tributos sobre Vendas	(R\$81.000,00)
(-) Comissão sobre Vendas	(R\$18.000,00)
(-) Custos Variáveis	(R\$200.000,00)
= Margem de Contribuição	R\$151.000,00
(-) Custos Fixos	(R\$85.000,00)
(-) Despesas Fixas	(R\$34.000,00)
= Resultado do Período	R\$32.000,00

Para o mês de setembro de 2017, a Indústria estima produzir e vender 400 unidades desse mesmo produto, nas mesmas condições e com a mesma estrutura disponível em agosto de 2017.

Considerando-se apenas as informações apresentadas, a Margem de Contribuição Total da Indústria, prevista para setembro de 2017, é de:

- a) R\$151.000,00.
- b) R\$120.800,00.
- c) R\$117.200,00.
- d) R\$104.600,00.

572. (FBC/Exame CFC/2015.1) Uma indústria está lançando no mercado um produto com os seguintes dados de custos:

Custos indiretos fixos totais	R\$650.000,00
Depreciação incluída nos custos indiretos fixos totais	R\$32.500,00
Montante de lucro desejado	R\$97.500,00
Custo direto variável unitário	R\$12,50
Preço de venda unitário	R\$32,50
Expectativa de venda mensal	35.000 unidades

Com base nos dados apresentados, é CORRETO afirmar que:

E-BOOK 800 QUESTÕES ATUALIZADAS EXAME CFC
CFC DE A A Z

- a) a Margem de Segurança é de R\$12,50 por unidade.
- b) o Ponto de Equilíbrio Contábil é de 20.000 unidades.
- c) a Margem de Contribuição é de R\$20,00 por unidade.
- d) o Ponto de Equilíbrio Econômico é de 23.000 unidades.

573. (Consulplan/Exame CFC/2018.1) Considere os seguintes dados da empresa Liberati S/A:

- Quantidade vendida = 258 u.
- Custos e despesas variáveis = R\$ 350,00/u.
- Custos e despesas fixos = R\$ 56.000,00/mês.
- Preço de venda = R\$ 600,00/u.

A margem de segurança operacional, em unidades, é de:

- a) 34 unidades.
- b) 38 unidades.
- c) 224 unidades.
- d) 258 unidades.

574. (Consulplan/Exame CFC/2018.1) Uma empresa está fabricando e vendendo 5 mil unidades mensais de seu produto X. Seus custos e despesas mensais são:

- Fixos: R\$ 80.000,00.
- Variáveis: R\$ 300.000,00.

Determine o preço de venda unitário que a empresa deveria praticar, mantendo a mesma quantidade fabricada e vendida, bem como os custos atuais, para obter o lucro operacional de 20% do preço de venda.

- a) R\$ 91,50.
- b) R\$ 92,50.
- c) R\$ 95,00.
- d) R\$ 93,00.

575. (Consulplan/Exame CFC/2018.2) A Companhia NKT apresentou uma relação dos seus custos fixos totais e variáveis unitários em determinado período, a saber:

Custos Fixos	R\$	Custos Variáveis por Unidade	R\$
Seguro da fábrica	18.000,00	Matéria-prima utilizada	380,00
Aluguel da fábrica	70.000,00	Embalagem utilizada	250,00
Mão de obra direta e indireta	237.000,00	Insumos diretos	45,00
Depreciação de equipamentos	25.000,00	Outros custos variáveis	25,00
Total	350.000,00	Total	700,00

O preço de venda fixado para cada unidade é de R\$ 1.200,00. Com base no custeio variável e considerando as informações disponíveis, quantas unidades devem ser produzidas e vendidas no período para que a empresa tenha um lucro equivalente a 30% de sua receita total?

- a) 2.300.

E-BOOK 800 QUESTÕES ATUALIZADAS EXAME CFC
CFC DE A A Z

- b) 2.400.
- c) 2.500.
- d) 2.600.

576. (Consulplan/Exame CFC/2018.2) As seguintes informações são referentes a uma indústria que produz apenas um produto; analise-as.

- Preço de venda do produto: R\$ 250,00/unidade.
- Custos e despesas variáveis: R\$ 150,00/unidade.
- Custos e despesas fixos: R\$ 12.000/mês.
- Amortização do principal (empréstimos): R\$ 2.000/mês.
- Remuneração do capital próprio: R\$ 3.000/mês.
- A indústria compra e vende somente à vista.

Com base apenas nas informações disponíveis e desconsiderando depreciação e tributos, assinale a alternativa correta que indica, respectivamente, as quantidades mínimas do produto (em unidades) que deveriam ser vendidas mensalmente suficientes para: 1) a indústria atingir o ponto de equilíbrio contábil; 2) a indústria remunerar o capital próprio; e 3) a indústria amortizar o principal de suas dívidas e remunerar o capital próprio.

- a) 48, 52 e 60.
- b) 48, 60 e 68.
- c) 120, 150 e 170.
- d) 120, 150 e 270.

577. (FBC/Exame CFC/2017.2) No mês de agosto de 2017, uma Indústria produziu e vendeu 5.000 unidades de um único produto e apresentou a seguinte Demonstração de Resultado para fins gerenciais, de acordo com o método de Custeio Variável:

Demonstração do Resultado para fins gerenciais

Receita Bruta com Venda de Produtos	R\$2.500.000,00
(-) Tributos sobre Vendas	(R\$450.000,00)
= Receita Líquida de Vendas	R\$2.050.000,00
(-) Custos Variáveis	(R\$750.000,00)
(-) Comissão sobre Vendas	(R\$125.000,00)
= Margem de Contribuição	R\$1.175.000,00
(-) Custos Fixos	(R\$1.222.000,00)
(-) Despesas Fixas	(R\$188.000,00)
= Resultado do Período	(R\$235.000,00)

Informação Adicional:

- ✓ No valor dos Custos Fixos está incluído o valor de R\$117.500,00 referente à depreciação das máquinas e equipamentos da Indústria.

Considerando-se apenas as informações apresentadas, em relação ao ponto de equilíbrio, assinale a alternativa **INCORRETA**.

E-BOOK 800 QUESTÕES ATUALIZADAS EXAME CFC
CFC DE A A Z

- a) Se a Indústria produzir e vender 5.100 unidades mensais, terá prejuízo de R\$23.500,00.
- b) Se a Indústria produzir e vender 5.500 unidades mensais, atingirá o ponto de equilíbrio financeiro.
- c) Se a Indústria produzir e vender 6.000 unidades mensais, atingirá o ponto de equilíbrio contábil.
- d) Se a Indústria produzir e vender 6.400 unidades mensais, terá lucro de R\$94.000,00.

578.(FBC/Exame CFC/2016.1) A quantidade de produto, no Ponto de Equilíbrio Contábil, é aumentada quando:

- a) a empresa aumenta o custo fixo e o restante permanece constante.
- b) a empresa aumenta o preço de venda unitário do produto e o restante permanece constante.
- c) a empresa diminui o custo fixo e o restante permanece constante.
- d) a empresa diminui o custo variável unitário do produto e o restante permanece constante

579. (FBC/Exame CFC/2015.1) Uma indústria apresentou os seguintes dados de produção em determinado período:

Custos fixos totais no período	R\$1.800.000,00
Depreciação (já inclusa nos Custos Fixos Totais)	R\$585.000,00
Custos variáveis totais no período	R\$27.000.000,00
Produção acabada e vendida no período	36.000 unidades

Considerando que o preço de venda unitário é de R\$1.200,00, é CORRETO afirmar que:

- a) o Ponto de Equilíbrio Financeiro é de 36.000 unidades no período.
- b) a Margem de Segurança no período é de R\$16.200.000,00.
- c) a Margem de Contribuição Unitária é de R\$450,00.
- d) o Ponto de Equilíbrio Contábil é de 22.500 unidades no período.

580.(FBC/Exame CFC/2015.2) Uma Sociedade apresentou os seguintes dados, para efeito de planejamento de vendas para o mês de setembro de 2015:

Dados	Valor
Custos e Despesas Variáveis	R\$300,00 por unidade
Custos e Despesas Fixos	R\$600.000,00 ao mês
Preço de Venda	R\$700,00 por unidade
Lucro desejado	R\$80.000,00 no período

Com base nos dados apresentados, é CORRETO afirmar que o Ponto de Equilíbrio Contábil é de:

- a) 1.500 unidades.
- b) 1.700 unidades.
- c) 600 unidades.
- d) 680 unidades.

581. (FBC/Exame CFC/2015.2) Uma Indústria fabrica quatro tipos de produtos e obtém as margens de contribuição a seguir discriminadas:

	Produto 1	Produto 2	Produto 3	Produto 4
Preço de Venda	R\$150,00	R\$300,00	R\$200,00	R\$350,00
Custos Variáveis	R\$80,00	R\$180,00	R\$170,00	R\$290,00

E-BOOK 800 QUESTÕES ATUALIZADAS EXAME CFC
CFC DE A A Z

Margem de Contribuição unitária	R\$70,00	R\$120,00	R\$ 30,00	R\$60,00
---------------------------------	----------	-----------	-----------	----------

Na fabricação dos quatro produtos, é utilizado um mesmo tipo de material secundário, nas seguintes quantidades:

	Produto 1	Produto 2	Produto 3	Produto 4
Quantidades de material secundário necessárias à fabricação de uma unidade de produto	2	5	1	3

No mês de julho, ocorreu uma escassez do material secundário no mercado. A indústria identificou que não dispõe, em seus estoques, de materiais em quantidade suficiente para fabricar os produtos e atender à demanda pelos quatro produtos.

Considerando-se as informações fornecidas e que o mercado absorve todas as unidades produzidas, é CORRETO afirmar que, diante da escassez de material secundário, a indústria deverá priorizar a fabricação do:

- produto 1, pois é o que apresenta maior margem de contribuição por fator limitativo da produção.
- produto 2, pois é o que apresenta menor margem de contribuição unitária.
- produto 3, pois é o que apresenta menor quantidade de material secundário por unidade produzida.
- produto 4, pois é o que apresenta maior preço de venda por produto.

582. (FBC/Exame CFC/2016.2) No mês de agosto de 2016, a Indústria "A" produziu 600 unidades de um determinado produto e apresentou a seguinte composição do custo de produção:

Itens	Valor
Matéria-prima	R\$84.000,00
Mão de Obra Direta	R\$336.000,00
Custos Fixos	R\$132.000,00

Para apurar o custo de produção, adota-se o Custeio por Absorção.

No início do mês de setembro de 2016, a Indústria recebe uma proposta para adquirir 600 peças semiacabadas da Indústria "B" a um custo de R\$850,00 por unidade, e mais um frete de R\$40,00 por unidade.

Para processar e acabar esse lote adquirido da Indústria "B", em vez de produzir integralmente o lote de peças internamente, a Indústria "A" incorreria nos seguintes custos:

Itens	Valor
Matéria-prima	R\$9.000,00
Mão de Obra Direta	R\$6.000,00
Custos Fixos	R\$11.400,00

Diante das informações apresentadas, assinale a alternativa **CORRETA**.

- A Indústria "A" deve recusar a proposta, pois o custo unitário da peça será de R\$915,00, que é maior do que o custo atual, no valor de R\$700,00.
- A Indústria "A" deve aceitar a proposta, pois, com redução dos custos de fabricação, o custo unitário da peça será de R\$894,00, que é menor que o custo atual, no valor de R\$920,00.

E-BOOK 800 QUESTÕES ATUALIZADAS EXAME CFC
CFC DE A A Z

- c) A Indústria "A" deve aceitar a proposta, pois o custo unitário de cada peça será de R\$890,00, que é menor que o custo atual, no valor de R\$920,00.
- d) A Indústria "A" deve recusar a proposta, pois o custo unitário da peça será de R\$934,00, que é maior do que o custo atual, no valor de R\$920,00.

583. (FBC/Exame CFC/2017.1) Uma Indústria fabrica os produtos "A", "B" e "C". No mês de fevereiro, apresentou as seguintes informações:

Informações	Produtos		
	"A"	"B"	"C"
Volume de produção acabada	200 unidades	100 unidades	
Volume de produção em elaboração			300 unidades
Matéria-prima consumida por unidade	R\$15,00	R\$20,00	R\$18,00

O gasto com mão de obra aplicada na produção dos três produtos nesse mês totalizou R\$25.500,00. Para efeitos de apuração do custo, a Indústria distribui esse gasto aos produtos de acordo com a quantidade produzida.

Informações adicionais:

- Não havia saldo inicial de produtos em elaboração
- Toda a matéria-prima necessária para produzir as unidades acabadas e em elaboração foi integralmente aplicada na produção
- No final do mês de fevereiro, a produção em elaboração do produto "C" está num estágio de 70% de acabamento em relação à mão de obra

Considerando-se apenas as informações apresentadas, o Custo dos Produtos em Elaboração do Produto "C" no mês de fevereiro é de:

- a) R\$10.500,00.
b) R\$12.750,00.
c) R\$15.900,00.
d) R\$18.150,00.

584. (FBC/Exame CFC/2015.2) Uma Sociedade Empresária apresentou, no mês de agosto de 2015, os saldos abaixo:

Contas	Inicial	Final
Estoque de Matéria-Prima	R\$18.000,00	R\$13.500,00
Estoque de Produtos em Elaboração	R\$9.000,00	R\$11.250,00
Estoque de Produtos Acabados	R\$6.750,00	R\$33.750,00

Informações adicionais:

- Os custos de mão de obra direta foram de R\$22.500,00.
- Os custos indiretos de fabricação foram de R\$27.000,00.
- Não foram feitas compras de matérias-primas no período.
- Não houve registros de perdas por redução ao valor realizado líquido ou de outras perdas em estoque.

O custo dos produtos vendidos no período foi de:

E-BOOK 800 QUESTÕES ATUALIZADAS EXAME CFC
CFC DE A A Z

- a) R\$20.250,00.
- b) R\$24.750,00.
- c) R\$49.500,00.
- d) R\$58.500,00.

585.(Consulplan/Exame CFC/2018.1) No mês de fevereiro de 2018, foi iniciada a produção de 5.000 unidades de um determinado produto, na empresa “Bem Aventura S/A”. Ao final do mês, 4.000 unidades estavam totalmente concluídas e restaram 1.000 unidades em processo. O percentual de conclusão das unidades em processo é de 50%. O custo total de produção do período foi de R\$ 900.000,00. O Custo de Produção dos Produtos Acabados e o Custo de Produção dos Produtos em Processo são, respectivamente:

- a) R\$ 800.000,00 e R\$ 100.000,00.
- b) R\$ 720.000,00 e R\$ 180.000,00.
- c) R\$ 900.000,00 e R\$ 0,00.
- d) R\$ 900.000,00 e R\$ 100.000,00.

586.(Consulplan/Exame CFC/2018.1) Uma indústria produz um único produto e adota a análise de regressão linear para estimar os custos indiretos de manutenção fixos e variáveis. Ela fundamenta-se em dados históricos da sua capacidade normal de produção e utiliza a seguinte Função de Regressão Amostral (FRA):

$$Y = \beta^1 + \beta^2 x + u$$

Onde:

Y = total dos custos indiretos de manutenção.

β^1 = intercepto.

β^2 = coeficiente angular.

x = volume de produção em unidades do produto.

u = termo de erro aleatório.

- É sabido que o setor da indústria passa por um momento de retração e a mesma vem produzindo, há vários meses, menos de 50% da capacidade normal, sem, no entanto, reduzir sua estrutura de custos fixos.
- No mês de maio de 2018, a indústria produziu 2.000 unidades de seu produto, equivalente a 40% da capacidade normal de produção. O total dos custos indiretos de manutenção incorridos no mesmo mês foi de R\$ 1.700.000,00.
- Em sua última estimativa baseada em uma série histórica com dados mensais de produção em nível de capacidade normal, a indústria encontrou $\beta^1 = 1.000.000$ e $\beta^2 = 350$, sendo estes dados utilizados para alocação de custos no mês de maio de 2018.

Considerando-se apenas as informações apresentadas e de acordo com a NBC TG 16 (R2) – Estoques, assinale, entre as opções a seguir, o valor dos custos indiretos de manutenção fixos não alocados aos produtos que deve ser reconhecido diretamente como despesa no mês de maio de 2018.

- a) R\$ 0,00.
- b) R\$ 350.000,00.
- c) R\$ 600.000,00.
- d) R\$ 1.000.000,00.

Auditoria

587.(Consulplan/Exame CFC/2022.2) No contexto da auditoria de demonstrações contábeis, o objetivo geral do auditor independente é obter segurança razoável de que as demonstrações contábeis como um todo estão livres de distorções relevantes. Para tanto, deverá estar atento a uma série de riscos potenciais, que devem ser identificados, avaliados e respondidos, de forma a minimizar eventuais impactos sobre o trabalho de auditoria. Sobre o tema e com base nas normas de auditoria vigentes no Brasil, assinale a afirmativa INCORRETA.

- A) O risco de distorção relevante, composto pelo risco inerente e pelo risco de controle, é o risco da entidade e, portanto, sua existência independe da auditoria.
- B) O risco de auditoria é uma expressão utilizada para designar a possibilidade de o auditor expressar opinião inadequada quando as demonstrações contiverem distorção relevante.
- C) Ao aplicar os procedimentos de auditoria que julga necessários e conduzir seus trabalhos de acordo com as normas de auditoria, o auditor reduz o risco de auditoria a um nível aceitavelmente baixo.
- D) Denomina-se risco de detecção aquele relacionado à possibilidade de haver uma distorção relevante em um saldo contábil que poderia ter sido prevenida, detectada e corrigida tempestivamente pelo controle interno da entidade.

588.(Consulplan/Exame CFC/2022.2) Empresa brasileira, de capital aberto, com ações negociáveis em Bolsa de Valores, obteve um prejuízo operacional equivalente a R\$ 130 milhões e um prejuízo líquido equivalente a R\$ 160 milhões em 2021. Em consequência, o prejuízo diluído por ação foi equivalente a R\$ 0,50. Preocupado com a repercussão desses números junto aos usuários das demonstrações contábeis, dentre eles os acionistas, os administradores solicitaram reunião com os auditores independentes a fim de esclarecer que os resultados da atividade econômica da empresa foram fortemente impactados pela pandemia Covid-19, exporem a preocupação em relação às incertezas quanto ao futuro da empresa e a melhor forma de divulgar as demonstrações contábeis. Os auditores independentes, no intuito de melhor informar os administradores, prestaram os seguintes esclarecimentos; analise-os.

- I. É recomendável e aconselhável que as companhias reportem os efeitos da pandemia nas demonstrações contábeis.
- II. Em virtude de a atividade econômica ter sido impactada pela pandemia não é prudente divulgar ao mercado eventuais incertezas relativas à capacidade da empresa de continuar em operação.
- III. A tarefa de julgar o resultado da empresa é dos usuários das demonstrações contábeis que, para tanto, precisam ter acesso a informações contábeis relevantes e tempestivas, neutras e livres de qualquer viés.
- IV. As demonstrações financeiras devem ser preparadas no pressuposto da descontinuidade da companhia.
- V. Se a administração tiver ciência de incertezas relevantes relacionadas com eventos ou condições que possam lançar dúvidas significativas a respeito da continuidade da companhia, não deve divulgá-las ao mercado.

Está correto o que se afirma apenas em

- A) I e III.
- B) II e IV.
- C) I, II e III.
- D) II, IV e V.

E-BOOK 800 QUESTÕES ATUALIZADAS EXAME CFC
CFC DE A A Z

589.(Consulplan/Exame CFC/2022.1) João Bosco, auditor experiente, chefe de uma equipe contratada para realizar auditoria em uma grande empresa brasileira, em reunião prévia com os demais componentes, e visando orientá-los sobre a metodologia que seria adotada na realização dos trabalhos, esclareceu que seria utilizada a amostragem para determinar a precisão e a integridade dos saldos contábeis nas demonstrações financeiras. Esse processo é necessário quando a população (as informações de transações de contas) é grande. Sobre essa técnica e de acordo com a NBC TA 530 – Amostragem em auditoria, analise as afirmativas a seguir.

- I. Amostragem em auditoria é a aplicação de procedimentos de auditoria em menos de 100% dos itens de uma população relevante.
- II. A distorção tolerável é um valor monetário definido pelo auditor para obter um nível apropriado de segurança de que esse valor monetário não seja excedido pela distorção real na população.
- III. Estratificação é o processo de dividir uma população em subpopulações, cada uma sendo um grupo de unidades de amostragem com características heterogêneas.
- IV. Quanto maior a taxa tolerável de desvio, maior o tamanho da amostra necessária na auditoria. **Está correto o que se afirma apenas em**

- A) I e II.
- B) III e IV.
- C) I, II e III.
- D) I, III e IV.

590.(Consulplan/Exame CFC/2022.1) Na execução dos trabalhos de auditoria na Companhia Elétrica Luz do Mundo, o auditor JC constatou de forma conclusiva, com base em evidência apropriada e suficiente, que, no exercício de 2021, o contador deixou de reconhecer ajuste de perda a valor recuperável da principal usina de eletricidade da empresa, fundado em laudo de perícia técnica que aponta perda de capacidade de produção do ativo. Como consequência, a Demonstração do Resultado do Exercício foi afetada de forma relevante, evidenciando um resultado patrimonial acentuadamente equivocado. Diante da situação descrita, e com base nas normas de auditoria vigentes, o auditor deverá, ao final dos trabalhos:

- A) Exercer seu julgamento profissional a fim de decidir se cabe a emissão de opinião modificada do tipo “abstenção de opinião”.
- B) Emitir uma opinião não modificada, uma vez que o reconhecimento da perda mencionada deve ocorrer apenas quando da alienação do ativo.
- C) Emitir uma opinião modificada do tipo “com ressalva”, uma vez que, ainda que haja distorções relevantes na Demonstração do Resultado do Exercício, estas não causam efeitos em outras demonstrações contábeis.
- D) Emitir uma opinião modificada do tipo “opinião adversa”, uma vez que a distorção em questão é relevante e a falta de seu reconhecimento causa efeitos generalizados para as demais demonstrações contábeis, em especial o Balanço Patrimonial.

591.(Consulplan/Exame CFC/2021.2) Sobre o julgamento profissional e a condução de auditorias, leia atentamente a situação hipotética a seguir.

“APHA S/A, empresa do setor de energia elétrica, contratou serviços de auditoria independente. Durante a realização dos trabalhos, o auditor observou que os procedimentos contábeis adotados, assim como a escrituração contábil efetuada, apresentaram significativas, importantes e graves discordâncias com as normas estabelecidas pelo Conselho Federal de Contabilidade. Frente à situação, o auditor levou ao conhecimento da administração da empresa, com a qual discutiu a extrema gravidade da situação, haja vista a interpretação equivocada, inclusive, das normas expedidas pela agência reguladora, e propôs os ajustes contábeis necessários e devidos. Após a exposição e as sugestões

E-BOOK 800 QUESTÕES ATUALIZADAS EXAME CFC
CFC DE A A Z

do auditor, mesmo ciente do alto grau de discordâncias apontado, a empresa decidiu que não seriam promovidas as alterações sugeridas, alegando que a empresa teria seguido o que fora estabelecido pela agência reguladora do setor de energia elétrica, no que tange aos procedimentos e escrituração contábil das empresas reguladas.”

Frente à situação descrita, o auditor deverá emitir relatório:

- A) Com “opinião adversa”.
- B) Com “opinião com ressalva”.
- C) Com “abstenção de opinião”.
- D) “Sem ressalva”, esclarecendo que a escrituração e os procedimentos contábeis estão de acordo com as normas estabelecidas pela agência reguladora pertinente.

592.(Consulplan/Exame CFC/2021.2) Os Arts. 171 a 179 do Decreto-Lei nº 2848 de 1940 (Código Penal Brasileiro) versam sobre estelionato e outras fraudes. São inúmeros os tipos de fraudes e catastróficos os impactos causados à instituição vitimada e à sociedade. A fraude é um risco classificado no grupo de risco operacional, pois, habitualmente, ocorre em virtude de adulteração de controles, descumprimento e/ou interpretação discricionária tendenciosa de procedimentos contábeis, desvio de valores, divulgação ilegal de informações etc. Como resultados de estudos feitos, no Brasil, em determinado ano, foram elaborados os gráficos dispostos nas figuras 1, 2 e 3 a seguir:

E-BOOK 800 QUESTÕES ATUALIZADAS EXAME CFC CFC DE A A Z



Figura 1 – Áreas mais suscetíveis às fraudes.



Figura 2 – Índice de Recuperação de Perdas.
Ordenadas: % de recuperação das perdas.
Abcissas: % percentual de empresas vitimadas.

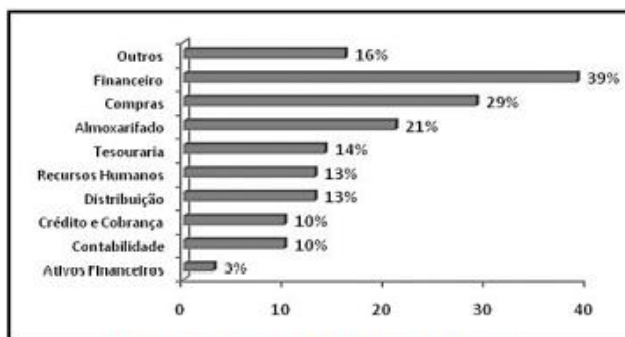

Figura 3 – Origem dos atos fraudulentos.

Considerando os conhecimentos contábeis sobre as áreas de uma empresa/organização/instituição, bem como a interpretação dos dados divulgados nas figuras anteriores, resultantes dos estudos realizados, um auditor chegará às seguintes conclusões, EXCETO:

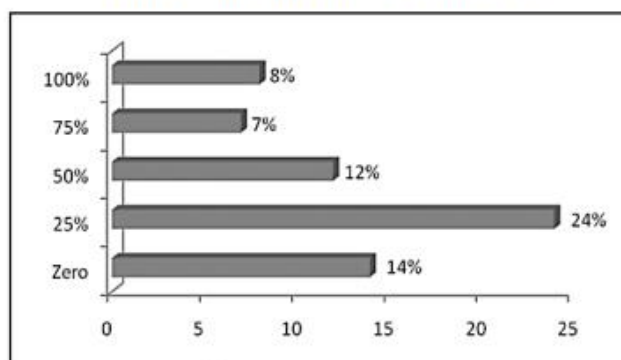
- A) As áreas mais suscetíveis de fraudes são aquelas onde, normalmente, podem estar concentrados os principais ativos da empresa.
- B) Os maiores responsáveis por fraudes são os funcionários, seguidos pelos prestadores de serviços e fornecedores, respectivamente.
- C) Menos de 10% das vítimas de fraudes conseguem recuperar suas perdas totalmente; e, mais de 20% conseguem recuperar em torno de 25% de suas perdas.
- D) A atenção na contratação e no acompanhamento de funcionários, principalmente aqueles alocados na área financeira e na área contábil, reduzirá as fraudes em 58%.

E-BOOK 800 QUESTÕES ATUALIZADAS EXAME CFC
CFC DE A A Z

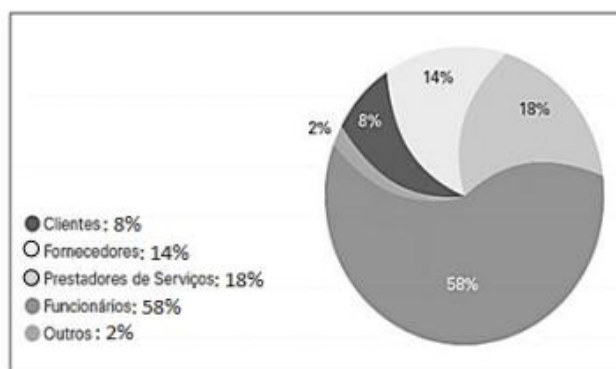
593.(Consulplan/Exame CFC/2020.2) No final de 2019, os sócios e diretores de uma empresa importadora de produtos contendo tabaco (especificamente cigarros), foram surpreendidos pela fiscalização da autoridade fiscal brasileira. Em referida fiscalização, foi encontrado estoque de 19.760 maços de cigarros estrangeiros. A autoridade fiscal determinou que fossem apresentados os documentos comprobatórios da regular importação dos referidos produtos. Frente à inércia dos representantes legais da empresa, todo o estoque de cigarros foi apreendido e demais providências legais devidamente adotadas. Considerando a gravidade e as circunstâncias da ocorrência, a empresa contratou serviços de auditoria nas demonstrações contábeis, a fim de apurar o ocorrido e contestar administrativamente e, se necessário, judicialmente, os cálculos dos tributos e contribuições devidos e as penalidades aplicadas. Após análise de todos os documentos disponibilizados pela empresa, o profissional contratado para realização dos serviços, constatou-se que não foi apresentada à auditoria, documentação comprobatória da regular importação dos cigarros apreendidos. Ao amparo da NBC TA nº 250/2019, o profissional decide conduzir a auditoria levando em consideração a estrutura legal e regulamentar aplicável, conforme disposto a seguir:

- a) as empresas fabricantes dos cigarros estrangeiros apreendidos, na empresa auditada, não possuem autorização para negociar seus produtos em território brasileiro.
- b) o valor aduaneiro dos 19.760 maços de cigarros estrangeiros apreendidos é de R\$ 16.020,91 (dezesesseis mil, vinte reais e noventa e um centavos);
- c) a Tabela de Incidência do Imposto sobre Produtos Industrializados – TIPI, classifica o produto com a NCM: 2402.20.00 (cigarros que contenham tabaco) e estabelece alíquota de 300% sobre 15% do valor de varejo;
- d) o preço mínimo de venda, no varejo, do maço de cigarros, válido em todo o território nacional, abaixo do qual fica proibida a sua comercialização, é de R\$ 5,00 (cinco reais);
- e) a alíquota do Imposto de Importação da Tarifa Externa Comum – TEC, para cigarros, é de 20%;
- f) a multa legalmente estabelecida para cada maço de cigarros apreendido é de R\$ 2,00 (dois reais);
- g) a alíquota do ICMS é de 25% nas operações com cigarros e produtos de tabacaria;
- h) os fabricantes e importadores de cigarros pagam as contribuições para o PIS/Pasep e Cofins como contribuintes e como substitutos tributários dos comerciantes atacadistas e varejistas, calculados da seguinte forma:

PIS/Pasep	Cofins
$0,65\% \times 3,42 \times \text{Preço de venda a varejo (R\$)}$	$3\% \times 2,9169 \times \text{Preço de venda a varejo (R\$)}$

Tendo por base o total de maços de cigarros estrangeiros apreendidos na empresa, o auditor, no decorrer de seu trabalho e independentemente da tipificação penal e demais apurações e aspectos legais envolvidos, os quais foram oportunamente considerados, efetuou os cálculos do II, IPI, PIS/PASEP, COFINS, ICMS e multa que seriam devidos, com base na legislação vigente aplicável à época e resumida anteriormente, os quais totalizaram:

- A) R\$ 74.527,11
- B) R\$ 83.348,57
- C) R\$ 122.868,57
- D) R\$ 136.041,90

594.(Consulplan/Exame CFC/2020.2) No que se refere a exames relacionados à adoção de estimativas contábeis e à avaliação das distorções identificadas durante os trabalhos de auditoria, assinale a alternativa correta.

- A) Quando o auditor identificar que o valor divulgado nas demonstrações contábeis é maior ou menor que o valor da estimativa contábil ao valor justo, ele deve concluir pela existência de distorção nas demonstrações contábeis.
- B) Nos trabalhos de auditoria, para identificação e avaliação dos riscos de distorção relevante, com base no entendimento da entidade e do ambiente em que a mesma se insere, o auditor tem de ter pleno conhecimento da totalidade das afirmações relevantes existentes nas demonstrações contábeis.

E-BOOK 800 QUESTÕES ATUALIZADAS EXAME CFC
CFC DE A A Z

C) Na execução dos trabalhos voltados à avaliação de risco e atividades relacionadas, o auditor deve ter conhecimento de como os responsáveis pela administração da empresa identificam os fatos e circunstâncias que podem levar à necessidade de reconhecimento de estimativas nas demonstrações contábeis.

D) A natureza das informações disponíveis à administração de uma empresa, no que se refere a itens das demonstrações contábeis que não dispõem de formas para mensurações precisas, não afeta o risco de distorção relevante das referidas demonstrações, haja vista que esse risco é inerente à suscetibilidade, por parte da administração, à tendência.

595.(Consulplan/Exame CFC/2020.1) O auditor independente da Cia. Feliz Dia elaborou a seguinte tabela para analisar a evolução das receitas faturadas pela empresa ao longo dos meses; observe.

JAN	FEV	MAR	ABR	MAI	JUN
10.000,00	10.500,00	11.000,00	12.500,00	13.000,00	13.500,00
100%	105%	110%	125%	130%	135%

JUL	AGO	SET	OUT	NOV	DEZ
4.000,00	14.500,00	15.000,00	15.500,00	16.000,00	16.500,00
40%	145%	150%	155%	160%	165%

Considerando o disposto na NBC TA 330, qual o tipo de procedimento que utiliza o apresentado como uma de suas ferramentas?

- A) Inspeção.
- B) Reexecução.
- C) Recálculo.
- D) Procedimento Analítico.

596.(Consulplan/Exame CFC/2020.1) O auditor independente da empresa Gama S/A, ao analisar a conta bancária que a empresa mantém no Banco Financeiro, verificou que o extrato bancário apresenta um saldo de R\$ 7.500,00 enquanto a razão contábil na mesma data apresenta um saldo de R\$ 10.750,00. Por meio da análise, o auditor apurou os seguintes fatos; analise-os.

1. O Banco cobrou despesas bancárias no extrato no valor de R\$ 300,00 ainda não contabilizadas pela empresa.
2. Aviso de lançamento a débito efetuado pelo Banco no valor de R\$ 700,00 referente à luz e telefone ainda não contabilizados pela empresa.
3. Os cheques 200100 a 200105 que totalizam R\$ 6.000,00 foram emitidos e contabilizados pela empresa; entretanto, ainda não foram sacados pelos favorecidos.
4. Devolução de duplicata descontada pela empresa por falta de pagamento no valor de R\$ 1.500,00 ainda não contabilizado pela empresa.
5. Foi creditado via TED o valor de R\$ 5.000,00 a favor da empresa ainda não contabilizado.
6. Depósito em cheque ainda não creditado pelo banco, mas já contabilizado pela empresa no valor de R\$ 1.000,00.

Após a conciliação bancária, o saldo correto da conta contábil corresponde a:

E-BOOK 800 QUESTÕES ATUALIZADAS EXAME CFC
CFC DE A A Z

- A) R\$ 10.750,00
- B) R\$ 7.500,00
- C) R\$ 3.250,00
- D) R\$ 13.250,00

597.(Consulplan/Exame CFC/2019.1) A NBC TA 500 (R1) – Evidência de Auditoria descreve os procedimentos de auditoria que podem ser utilizados como procedimentos de avaliação de riscos, testes de controles ou procedimentos substantivos, dependendo do contexto em que sejam aplicados pelo auditor. Diante do exposto, analise as afirmativas, marque V para as verdadeiras e F para as falsas.

() Inspeção: envolve o exame de registros ou documentos, internos ou externos, em forma de papel, em forma eletrônica ou em outras mídias, ou o exame físico de um ativo. A inspeção de registros e documentos fornece evidência de auditoria com graus variáveis de confiabilidade, dependendo de sua natureza e fonte e, no caso de registros internos e documentos, da eficácia dos controles sobre a sua produção. Um exemplo de inspeção utilizada como teste é a inspeção de registros em busca de evidência de autorização.

() Indagação: consiste na busca de informações junto a pessoas com conhecimento, financeiro e não financeiro, dentro ou fora da entidade. A indagação é utilizada extensamente em toda a auditoria, além de outros procedimentos de auditoria. As indagações podem incluir desde indagações escritas formais até indagações orais informais. A avaliação das respostas às indagações é parte integral do processo de indagação.

() Observação: consiste no exame de processo ou procedimento executado por outros, por exemplo, a execução independente pelo auditor de procedimentos ou controles que foram originalmente realizados como parte do controle interno da entidade. A observação fornece evidência de auditoria a respeito da execução de processo ou procedimento, mas é limitada ao ponto no tempo em que a observação ocorre e pelo fato de que o ato de ser observado pode afetar a maneira como o processo ou procedimento é executado.

() Procedimentos analíticos: consistem em avaliação das informações feitas por meio de estudo das relações plausíveis entre dados financeiros e não financeiros. Os procedimentos analíticos incluem também a investigação de flutuações e relações identificadas que sejam inconsistentes com outras informações relevantes ou que se desviem significativamente dos valores previstos. A sequência está correta em

- A) V, V, F, V.
- B) V, F, V, V.
- C) F, V, F, V.
- D) V, F, V, F.

598.(Consulplan/Exame CFC/2019.1) Segundo a NBC TA 620 – Utilização do Trabalho de Especialistas, o especialista do auditor é uma pessoa ou organização com especialização em área que não contabilidade ou auditoria, contratado pelo auditor, cujo trabalho nessa área é utilizado pelo auditor para ajudá-lo a obter evidência de auditoria suficiente e apropriada. O especialista do auditor pode ser interno (um sócio, ou equivalente no setor público quando relevante, ou uma pessoa que faz parte da equipe, incluindo equipe temporária, da firma do auditor ou de firma da rede), ou externo. Um especialista do auditor pode ser necessário para ajudar o auditor em um ou mais dos seguintes assuntos, EXCETO:

- A) Entendimento da entidade e de seu ambiente, incluindo seus controles internos.
- B) Determinação e implementação de respostas gerais aos riscos avaliados no nível de demonstrações contábeis.
- C) Avaliação da suficiência e adequação da evidência de auditoria obtida na formação de opinião sobre as demonstrações contábeis.
- D) Execução de procedimentos adicionais de auditoria para responder aos riscos avaliados no nível de afirmação, compreendendo a indagação e os procedimentos analíticos.

E-BOOK 800 QUESTÕES ATUALIZADAS EXAME CFC
CFC DE A A Z

599.(FBC/Exame CFC/2015.1) De acordo com o que estabelece a NBC TA 200 – Objetivos Gerais do Auditor Independente Auditoria de Demonstrações Contábeis e a Condução da Auditoria, julgue os itens abaixo, como Verdadeiros (V) ou Falsos (F) e, em seguida, assinale a opção CORRETA.

I. O objetivo da auditoria é aumentar o grau de confiança nas demonstrações contábeis por parte dos usuários, mediante a expressão de uma opinião pelo auditor sobre se as demonstrações contábeis foram elaboradas, em todos os aspectos relevantes, em conformidade com uma estrutura de relatório financeiro aplicável.

II. As demonstrações contábeis sujeitas à auditoria são as da entidade, elaboradas pela sua administração, com supervisão geral dos responsáveis pela governança. A auditoria das demonstrações contábeis não exime dessas responsabilidades a administração ou os responsáveis pela governança.

III. O conceito de materialidade é aplicado pelo auditor no planejamento e na execução da auditoria; e na avaliação do efeito de distorções identificadas sobre a auditoria, e de distorções não corrigidas, se houver, sobre as demonstrações contábeis.

A sequência CORRETA é:

- a) F, V, F.
- b) F, V, V.
- c) V, F, V.
- d) V, V, V.

600.(Consulplan/Exame CFC/2018.2) A NBC TA 200 (R1) – Objetivos Gerais do Auditor Independente e a Condução da Auditoria em Conformidade com Normas de Auditoria apresenta vários termos e com seus respectivos significados. Diante do exposto, analise as afirmativas, marque V para as verdadeiras e F para as falsas.

() Informação contábil histórica: informação expressa em termos financeiros em relação a uma entidade específica, derivada principalmente do sistema contábil da entidade, a respeito de eventos econômicos ocorridos em períodos passados ou de condições ou circunstâncias econômicas em determinada data no passado.

() Ceticismo profissional: aplicação do treinamento, conhecimento e experiência relevantes, dentro do contexto fornecido pelas normas de auditoria, contábeis e éticas, na tomada de decisões informadas a respeito dos cursos de ação apropriados nas circunstâncias do trabalho de auditoria.

() Administração: pessoa ou organização com a responsabilidade de supervisionar de forma geral a direção estratégica da entidade e obrigações relacionadas com a responsabilidade da entidade. Isso inclui a supervisão geral do processo de relatório financeiro. Para algumas entidades, os responsáveis pela governança podem incluir empregados da administração, por exemplo, membros executivos de conselho de governança de uma entidade do setor privado ou público, ou sócio-diretor.

() Distorção: diferença entre o valor, a classificação, a apresentação ou a divulgação de uma demonstração contábil relatada e o valor, a classificação, a apresentação ou a divulgação que é exigida para que o item esteja de acordo com a estrutura de relatório financeiro aplicável. As distorções podem originar-se de erro ou fraude. Quando o auditor expressa uma opinião sobre se as demonstrações contábeis foram apresentadas adequadamente, em todos os aspectos relevantes, as distorções também incluem os ajustes de valor, classificação, apresentação ou divulgação que, no julgamento do auditor, são necessários para que as demonstrações contábeis estejam apresentadas, adequadamente, em todos os aspectos relevantes.

A sequência está correta em

- a) F, V, F, F.
- b) V, F, F, V.
- c) F, V, V, F.
- d) F, V, F, V.

E-BOOK 800 QUESTÕES ATUALIZADAS EXAME CFC
CFC DE A A Z

601.(FBC/Exame CFC/2016.1) Com base nas Normas Brasileiras de Auditoria, em relação à concordância com os termos de trabalho de Auditoria e as condições prévias para uma auditoria, julgue os itens abaixo e, em seguida, assinale a opção CORRETA.

- I. O auditor independente deve determinar se a estrutura de relatório financeiro a ser aplicada na elaboração das demonstrações contábeis é aceitável.
- II. O auditor independente deve obter a concordância da administração de que ela reconhece e entende sua responsabilidade pela elaboração das demonstrações contábeis de acordo com a estrutura de relatório financeiro aplicável, incluindo, quando relevante, sua adequada apresentação.
- III. O auditor independente deve obter a concordância da administração de que ela reconhece e entende sua responsabilidade pelo controle interno que a administração determinou como necessário para permitir a elaboração de demonstrações contábeis livres de distorções relevantes, independentemente se causadas por fraude ou erro.

Está(ão) CORRETO(S) o(s) item(ns):

- a) II e III, apenas.
- b) I, apenas.
- c) I e II, apenas.
- d) I, II e III.

602.(FBC/Exame CFC/2015.2) De acordo com a NBC TA 210 – Concordância com os Termos do Trabalho de Auditoria, analise os requisitos apresentados nos itens abaixo, quanto à obrigatoriedade de sua inclusão na carta de contratação de auditoria, e, em seguida, assinale a opção CORRETA.

- I. Objetivo e alcance da auditoria das demonstrações contábeis.
- II. Identificação da estrutura de relatório financeiro aplicável para a elaboração das demonstrações contábeis.
- III. Referência à forma e ao conteúdo esperados de quaisquer relatórios a serem emitidos pelo auditor, e uma declaração de que existem circunstâncias em que um relatório pode ter forma e conteúdo diferentes do esperado.
- IV. As responsabilidades do auditor e as responsabilidades da administração, quanto ao trabalho de auditoria.

Devem ser incluídos na carta de contratação de auditoria os requisitos apresentados nos itens:

- a) I e II, apenas.
- b) I, II, III e IV.
- c) II e III, apenas.
- d) III e IV, apenas.

603.(FBC/Exame CFC/2014.2) De acordo com a NBC TA 200 - Objetivos Gerais do Auditor Independente e a Condução da Auditoria em Conformidade com Normas de Auditoria, relacione os termos utilizados na primeira coluna com os significados correspondentes na segunda coluna e, em seguida, assinale a opção CORRETA.

- (1) Evidência de Auditoria
- (2) Asseguração Razoável
- (3) Julgamento Profissional

() É a aplicação de treinamento, conhecimento e experiência relevantes, dentro do contexto fornecido pelas normas de auditoria, contábeis e éticas, na tomada de decisões informadas a respeito dos cursos de ação apropriados nas circunstâncias do trabalho de auditoria.

() São as informações utilizadas pelo auditor para fundamentar suas conclusões em que se baseia a sua opinião, incluindo informações contidas nos registros contábeis subjacentes às demonstrações contábeis e outras informações.

E-BOOK 800 QUESTÕES ATUALIZADAS EXAME CFC
CFC DE A A Z

() É, no contexto da auditoria de demonstrações contábeis, um nível alto mas, não absoluto de segurança.

A sequência CORRETA é:

- a) 1, 2, 3.
- b) 2, 3, 1.
- c) 3, 1, 2.
- d) 3, 2, 1.

604.(FBC/Exame CFC/2017.2) De acordo com a NBC TA 200 (R1) – OBJETIVOS GERAIS DO AUDITOR INDEPENDENTE E A CONDUÇÃO DA AUDITORIA EM CONFORMIDADE COM NORMAS DE AUDITORIA, risco de detecção é:

- a) o risco de que as demonstrações contábeis contenham distorção relevante antes da auditoria.
- b) o risco de que o auditor expresse uma opinião de auditoria inadequada quando as demonstrações contábeis contiverem distorção relevante.
- c) o risco de que os procedimentos executados pelo auditor para reduzir o risco de auditoria a um nível aceitavelmente baixo não detectem uma distorção existente que possa ser relevante, individualmente ou em conjunto com outras distorções.
- d) o risco de que uma distorção que possa ocorrer em uma afirmação sobre uma classe de transação, saldo contábil ou divulgação e que possa ser relevante, individualmente ou em conjunto com outras distorções, não seja prevenida, detectada e corrigida tempestivamente pelo controle interno da entidade.

605. (FBC/Exame CFC/2015.2) De acordo com a NBC TA 200 – Objetivos Gerais do Auditor Independente e a Condução da Auditoria em Conformidade com Normas de Auditoria, Risco de Detecção é:

- a) o risco de que o auditor expresse uma opinião de auditoria inadequada quando as demonstrações contábeis contiverem distorção relevante.
- b) o risco de que os procedimentos executados pelo auditor, para reduzir o risco de auditoria a um nível aceitavelmente baixo, não detectem uma distorção existente que possa ser relevante, individualmente ou em conjunto com outras distorções.
- c) o risco inerente à suscetibilidade de uma afirmação a respeito de uma transação, saldo contábil ou divulgação, a uma distorção que possa ser relevante, individualmente ou em conjunto com outras distorções, antes da consideração de quaisquer controles relacionados.
- d) o risco que uma distorção pode causar em uma afirmação sobre uma classe de transação, saldo contábil ou divulgação, e que possa ser relevante, individualmente ou em conjunto com outras distorções.

606.(FBC/Exame CFC/2016.1) De acordo com a NBC TA 500 – Evidência de Auditoria, assinale a afirmação INCORRETA:

- a) A suficiência e a adequação da evidência de auditoria não estão interrelacionadas. No entanto, a obtenção de mais evidência de auditoria compensa a sua má qualidade.
- b) Adequação é a medida da qualidade da evidência de auditoria, isto é, sua relevância e sua confiabilidade para fornecer suporte às conclusões em que se fundamenta a opinião do auditor. A confiabilidade da evidência é influenciada pela sua fonte e pela sua natureza e depende das circunstâncias individuais em que é obtida.
- c) Evidência de auditoria compreende as informações utilizadas pelo auditor para chegar às conclusões em que se fundamentam a sua opinião. A evidência de auditoria inclui as informações contidas nos registros contábeis que suportam as demonstrações contábeis e outras informações.
- d) Uma confirmação externa representa evidência de auditoria obtida pelo auditor como resposta escrita de terceiro ao auditor, em forma escrita, eletrônica ou em outra mídia.

E-BOOK 800 QUESTÕES ATUALIZADAS EXAME CFC
CFC DE A A Z

607. (Consulplan/Exame CFC/2019.2) Levando em consideração o surgimento e o desenvolvimento das correntes de pensamento no campo contábil no século XX, o desenvolvimento contábil acompanhou o desenvolvimento econômico e ocorreu a queda da Escola Europeia (mais especificamente a italiana) e a ascensão da Escola Norte-Americana (IUDÍCIBUS, MARION, 2017).

Um dos motivos para a queda da Escola Europeia (especificamente a italiana) foi o fato dessa corrente de pensamento:

- a) Dar pouca importância à Auditoria.
- b) Dar ênfase na Contabilidade Gerencial.
- c) Estar direcionada para tomada de decisão.
- d) Ser direcionada para o usuário da informação contábil.

608. (FBC/Exame CFC/2017.2) No início do mês de julho de 2017, os auditores internos de uma Sociedade Empresária verificaram as informações constantes nas Demonstrações Contábeis encerradas em 30.6.2017.

Ao verificar os controles do Setor Financeiro, receberam as seguintes informações para análise:

Controle de emissão de cheques

Cheque n.º	Data de Emissão	Valor
001	9.6.2017	R\$4.200,00
002	12.6.2017	R\$7.350,00
003	30.6.2017	R\$917,00
	TOTAL	R\$12.467,00

Extrato da Conta Corrente Bancária

Data	Histórico	Valor	Saldo
1.6.2017	Saldo Anterior		R\$30.000,00 C
5.6.2017	Tarifa de emissão de cheques	R\$18,00 D	R\$29.982,00 C
20.6.2017	Cheque compensado n.º 002	R\$7.350,00 D	R\$22.632,00 C
30.6.2017	Cheque compensado n.º 003	R\$917,00 D	R\$21.715,00 C

Em seguida, os auditores solicitaram o razão analítico para o Setor de Contabilidade, que apresentou os seguintes registros:

Razão Analítico da Conta Corrente Bancária

Data	Histórico	Débito	Crédito	Saldo
1.6.2017	Saldo Anterior			R\$30.000,00 D
5.6.2017	Tarifa Bancária		R\$18,00	R\$29.982,00 D
12.6.2017	Cheque n.º 001		R\$4.200,00	R\$25.782,00 D
30.6.2017	Cheque n.º 003		R\$917,00	R\$24.865,00 D

Informação Adicional:

E-BOOK 800 QUESTÕES ATUALIZADAS EXAME CFC
CFC DE A A Z

✓ Em 3.7.2017, o cheque n.º 001, no valor de R\$4.200,00, foi compensado pelo banco.

Considerando-se apenas as informações apresentadas, os auditores devem indicar que o saldo contábil que deve ser apresentado no Razão Analítico da Conta Corrente Bancária em 30.6.2017 é de:

- a) R\$12.467,00.
- b) R\$17.515,00.
- c) R\$21.715,00.
- d) R\$24.865,00.

609.(FBC/Exame CFC/2014.1) Segundo a NBC TA 230 (R1), Documentação de Auditoria é o registro dos procedimentos de auditoria executados, da evidência de auditoria relevante obtida e conclusões alcançadas pelo auditor (usualmente também é utilizada a expressão “papéis de trabalho”).

(Conselho Federal De Contabilidade, NBC TA 230 (R1), item 6.)

Ao tratar dos papéis de trabalho, Almeida (2017) e Crepaldi (2016) apontam que estes devem ser organizados conforme sua natureza e finalidade, sendo a forma mais prática mantê-los em pastas apropriadas de acordo com o assunto a que se referem, sendo maneira usual separá-los em pelo menos dois grupos: pasta permanente e pasta corrente. Observe as informações a seguir.

BANCO DA CIDADE		Extrato de Conta Corrente		
Cliente: Cia. Examinando S/A		CNPJ: 50.005.010/0001-50		Data: 31/12/2017
Agência: Cidade A		Código: 2525	Conta: 005.005-05	
Data	Histórico	Débito	Crédito	Saldo
30/11/2017	Saldo Anterior			R\$ 87.000,00
03/12/2017	Cheque 10.200	R\$ 15.000,00		R\$ 72.000,00
07/12/2017	Cheque 10.201	R\$ 5.000,00		R\$ 67.000,00
11/12/2017	Cheque 10.202	R\$ 10.000,00		R\$ 57.000,00
18/12/2017	Depósito		R\$ 25.000,00	R\$ 82.000,00
23/12/2017	Cheque 10.204	R\$ 22.000,00		R\$ 60.000,00
26/12/2017	Cheque 10.205	R\$ 12.000,00		R\$ 48.000,00
29/12/2017	Depósito		R\$ 18.000,00	R\$ 66.000,00
30/12/2017	Depósito		R\$ 32.000,00	R\$ 98.000,00
31/12/2017	Saldo Final			R\$ 98.000,00

Levando em consideração as informações, é correto afirmar que o documento representado pela imagem constitui-se em documento de auditoria que deve ser arquivado em:

- a) Pasta Corrente.
- b) Pasta Permanente.

E-BOOK 800 QUESTÕES ATUALIZADAS EXAME CFC
CFC DE A A Z

- c) Listas de Verificação.
- d) Resumos de Assuntos Significativos.

610. (FBC/Exame CFC/2017.1) De acordo com a NBC TA 530 – AMOSTRAGEM EM AUDITORIA, em relação ao efeito de alguns fatores no tamanho da amostra para testes de detalhes, julgue os itens a seguir como Verdadeiros (V) ou Falsos (F) e, em seguida, assinale a opção CORRETA.

- I. Quanto mais o auditor confia em outros procedimentos substantivos para reduzir a um nível aceitável o risco de detecção relacionado com uma população em particular, mais segurança o auditor precisa da amostragem e, portanto, maior deve ser o tamanho da amostra.
- II. Quanto maior for o valor da distorção que o auditor espera encontrar na população, maior deve ser o tamanho da amostra para se fazer uma estimativa razoável do valor real de distorção na população.
- III. Quanto menor for a distorção tolerável, maior precisa ser o tamanho da amostra.

A sequência CORRETA é:

- a) F, F, F.
- b) F, V, V.
- c) V, F, F.
- d) V, V, V.

611.(FBC/Exame CFC/2016.1) De acordo com a NBC TA 530 – Amostragem em Auditoria, quanto à definição da amostra, tamanho e seleção dos itens para teste, julgue os itens abaixo como Verdadeiros (V) ou Falsos (F) e, em seguida, assinale a opção CORRETA.

- I. Em auditoria, é permitida somente a amostragem de proporção estatística ou censo.
- II. A consideração da natureza da evidência de auditoria desejada e as eventuais condições de desvio ou distorção ou outras características relacionadas a essa evidência de auditoria ajudam o auditor a definir o que constitui desvio ou distorção e qual população usar para a amostragem.
- III. O nível de risco de amostragem que o auditor está disposto a aceitar afeta o tamanho da amostra exigido.

A sequência CORRETA é:

- a) F, V, F.
- b) F, V, V.
- c) V, F, V.
- d) V, V, V.

612.(FBC/Exame CFC/2015.1) De acordo com o que estabelece a NBC TA 530 – Amostragem em Auditoria, assinale a opção INCORRETA.

- a) Ao considerar as características da população da qual a amostra será extraída, o auditor pode determinar que a estratificação ou a seleção com base em valores é apropriada.
- b) Ao definir uma amostra, o auditor determina a distorção tolerável, para avaliar o risco de que o conjunto de distorções individualmente irrelevantes possa fazer com que as demonstrações contábeis apresentem distorções relevantes e forneça margem para possíveis distorções não detectadas.
- c) O tamanho da amostra é diretamente proporcional ao risco que o auditor está disposto a aceitar, ou seja, quanto menor o risco desejado, menor deve ser o tamanho da amostra.
- d) O tamanho da amostra pode ser determinado mediante aplicação de fórmula com base em estatística ou por meio do exercício do julgamento profissional.

E-BOOK 800 QUESTÕES ATUALIZADAS EXAME CFC
CFC DE A A Z

613.(FBC/Exame CFC/2017.2) Ao realizar uma auditoria das Demonstrações Contábeis em uma instituição financeira, o auditor verificou a existência de fraude contra o Sistema Financeiro Nacional, praticada por empregados com funções significativas no Controle Interno.

Considerando-se o que estabelece a NBC TA 240 (R1) – RESPONSABILIDADE DO AUDITOR EM RELAÇÃO A FRAUDE, NO CONTEXTO DA AUDITORIA DE DEMONSTRAÇÕES CONTÁBEIS, assinale a opção CORRETA em relação à comunicação que o auditor deve fazer ao identificar a fraude.

- a) O auditor deve comunicar a descoberta da fraude aos responsáveis pela governança apenas, os quais deverão tomar todas as medidas cabíveis para a responsabilização dos fraudadores nos âmbitos administrativo, cível e penal, ficando o auditor, a partir da comunicação, isento de qualquer possibilidade de responsabilização legal.
- b) O auditor deve comunicar a descoberta da fraude somente aos fraudadores e aos gestores da empresa, uma vez que essa atitude preserva o princípio do contraditório e da ampla defesa, assegurados constitucionalmente a todos os cidadãos.
- c) O auditor deve comunicar a fraude ao Conselho Federal de Contabilidade e discutir com esse órgão a natureza, época e extensão dos procedimentos de auditoria necessários para concluir a auditoria.
- d) O auditor deve comunicar a fraude às agências reguladoras e de controle, pois, embora o dever profissional do auditor seja o de manter a confidencialidade da informação do cliente, as responsabilidades legais do auditor podem sobrepor-se ao dever de confidencialidade em situações que possam resultar em danos à sociedade.

614.(FBC/Exame CFC/2015.2) De acordo com a NBC TA 240 – Responsabilidade do Auditor em Relação a Fraude no Contexto da Auditoria de Demonstrações Contábeis, NÃO constitui aspecto do qual decorre informação contábil fraudulenta:

- a) a aplicação incorreta intencional dos princípios contábeis relativos a valores, classificação, forma de apresentação ou divulgação.
- b) a manipulação, falsificação ou alteração de registros contábeis que serviram de base à elaboração de demonstrações contábeis.
- c) a mentira ou omissão intencional nas demonstrações contábeis de eventos, operações ou outras informações significativas.
- d) a utilização não intencional de processos matemáticos imprecisos para a realização de estimativas relacionadas a ajustes contábeis.

615.(FBC/Exame CFC/2014.1) De acordo com a NBC TA 240 – Responsabilidade do Auditor em Relação à Fraude no Contexto da Auditoria de Demonstrações Contábeis, julgue os itens abaixo e, em seguida, assinale a opção CORRETA.

- I. É objetivo do auditor identificar e avaliar os riscos de distorção relevantes nas demonstrações contábeis decorrentes de fraudes.
- II. É objetivo do auditor obter evidências de auditoria suficientes e apropriadas sobre os riscos identificados de distorção relevante decorrente de fraude, por meio da definição e implantação de respostas apropriadas.
- III. É objetivo do auditor responder adequadamente face à fraude ou à suspeita de fraudes identificadas durante a auditoria.

Estão certos os itens:

- a) I, II e III.
- b) I e II, apenas.
- c) I e III, apenas.
- d) II e III, apenas.

E-BOOK 800 QUESTÕES ATUALIZADAS EXAME CFC
CFC DE A A Z

616.(Consulplan/Exame CFC/2018.2) A NBC TA 580 (R1) – Representações Formais apresenta os objetivos do auditor. NÃO representa um objetivo elucidado pela referida norma:

- a) Responder adequadamente aos fatos que chegaram ao conhecimento do auditor independente após a data de seu relatório, que, se fossem do seu conhecimento naquela data (do relatório), poderiam ter levado o auditor a alterar seu relatório.
- b) Obter representações formais da administração e, quando apropriado, dos responsáveis pela governança, de que eles cumpriram com suas responsabilidades pela elaboração das demonstrações contábeis e pela integridade das informações fornecidas ao auditor.
- c) Reagir apropriadamente às representações formais fornecidas pela administração (quando apropriado dos responsáveis pela governança) ou se a administração (e quando apropriado, os responsáveis pela governança) não fornecer as representações solicitadas pelo auditor.
- d) Dar suporte a outras evidências de auditoria relevantes para as demonstrações contábeis ou para afirmações específicas nas demonstrações contábeis por meio de representações formais, se o auditor determinar que estas são necessárias ou se forem exigidas por outras normas de auditoria.

617.(Consulplan/Exame CFC/2018.1) A NBC TA 705 – Modificações na Opinião do Auditor Independente apresenta a determinação do tipo de modificação na opinião do auditor. Sobre este assunto, analise as afirmativas, marque V para as verdadeiras e F para as falsas.

- () O auditor deve expressar uma opinião com ressalva quando, tendo obtido evidência de auditoria apropriada e suficiente, concluir que as distorções, individualmente ou em conjunto, são relevantes e generalizadas para as demonstrações contábeis.
- () O auditor deve se abster de expressar uma opinião quando, em circunstâncias extremamente raras envolvendo diversas incertezas, concluir que, independentemente de ter obtido evidência de auditoria apropriada e suficiente sobre cada uma das incertezas, não é possível expressar uma opinião sobre as demonstrações contábeis devido à possível interação das incertezas e seu possível efeito cumulativo sobre essas demonstrações contábeis.
- () O auditor deve expressar uma opinião adversa quando, tendo obtido evidência de auditoria apropriada e suficiente, concluir que as distorções, individualmente ou em conjunto, são relevantes e generalizadas nas demonstrações contábeis; ou não é possível para ele obter evidência apropriada e suficiente de auditoria para fundamentar sua opinião, mas ele conclui que os possíveis efeitos de distorções não detectadas sobre as demonstrações contábeis, se houver, poderiam ser relevantes, mas não generalizados.

A sequência está correta em:

- a) F, V, F.
- b) V, F, V.
- c) F, F, V.
- d) V, V, F.

618.(FBC/Exame CFC/2017.1) Considerando-se a NBC TA 700 – FORMAÇÃO DA OPINIÃO E EMISSÃO DO RELATÓRIO DO AUDITOR INDEPENDENTE SOBRE AS DEMONSTRAÇÕES CONTÁBEIS e ainda o disposto na NBC TA 705 – MODIFICAÇÕES NA OPINIÃO DO AUDITOR INDEPENDENTE, quando o auditor concluir que as demonstrações contábeis foram elaboradas, em todos os aspectos relevantes, de acordo com a estrutura de relatório financeiro aplicável, ele deve:

- a) modificar sua opinião.
- b) abster-se de emitir opinião.
- c) emitir opinião com ressalva.
- d) expressar uma opinião não modificada.

E-BOOK 800 QUESTÕES ATUALIZADAS EXAME CFC
CFC DE A A Z

619.(FBC/Exame CFC/2016.2) Um auditor realizou trabalhos de auditoria contábil e obteve evidência de auditoria apropriada e suficiente.

Detectou, todavia, que a entidade auditada não houvera conduzido os testes para determinação do Valor Realizável Líquido em seus Estoques, de acordo com o determinado pela NBC TG 16 (R1) – ESTOQUES.

Apesar de seus questionamentos, os referidos testes seguiram sem realização. A sua análise o conduziu a concluir que a distorção é relevante, mas não generalizada nas Demonstrações Contábeis.

Quanto aos demais itens examinados, concluiu que, em todos os aspectos relevantes, a posição patrimonial e financeira, o desempenho de suas operações e os seus fluxos de caixa, bem como o desempenho consolidado de suas operações e os seus fluxos de caixa consolidados para o exercício findo estavam de acordo com as práticas contábeis adotadas no Brasil e as Normas Internacionais de Relatório Financeiro – IFRS emitidas pelo International Accounting Standards Board – IASB.

Diante apenas das informações apresentadas e de acordo com a NBC TA 700 – FORMAÇÃO DA OPINIÃO E EMISSÃO DO RELATÓRIO DO AUDITOR INDEPENDENTE SOBRE AS DEMONSTRAÇÕES FINANCEIRAS e com a NBC TA 705 – MODIFICAÇÕES NA OPINIÃO DO AUDITOR INDEPENDENTE, deve o auditor:

- a) expressar uma opinião não modificada.
- b) expressar uma opinião com ressalva.
- c) expressar uma opinião adversa.
- d) abster-se de expressar uma opinião.

620.(FBC/Exame CFC/2015.1) Um auditor, tendo obtido evidência de auditoria apropriada e suficiente, conclui que as distorções, individualmente ou em conjunto, são relevantes e generalizadas para as demonstrações contábeis.

Diante dessas circunstâncias, deve o auditor:

- a) abster-se de expressar uma opinião.
- b) expressar uma opinião adversa.
- c) declarar-se impedido de expressar uma opinião.
- d) expressar uma opinião com ressalva.

621.(FBC/Exame CFC/2014.1) De acordo com a NBC TA 705 – Modificações na Opinião do Auditor Independente, o auditor deve emitir uma Opinião Adversa quando:

- a) ele não consegue obter evidência apropriada e suficiente de auditoria para suportar sua opinião, mas ele conclui que os possíveis efeitos de distorções não detectadas, se houver, sobre as demonstrações contábeis poderiam ser relevantes, mas não generalizados.
- b) em circunstâncias extremamente raras, envolvendo diversas incertezas, conclui que, independentemente de ter obtido evidência de auditoria apropriada e suficiente sobre cada uma das incertezas, não é possível expressar uma opinião sobre as demonstrações contábeis devido à possível interação das incertezas e seu possível efeito cumulativo sobre essas demonstrações contábeis.
- c) não consegue obter evidência de auditoria apropriada e suficiente para suportar sua opinião e ele conclui que os possíveis efeitos de distorções não detectadas, se houver, sobre as demonstrações contábeis poderiam ser relevantes e generalizadas.
- d) tendo obtido evidência de auditoria apropriada e suficiente, conclui que as distorções, individualmente ou em conjunto, são relevantes e generalizadas para as demonstrações contábeis.

E-BOOK 800 QUESTÕES ATUALIZADAS EXAME CFC
CFC DE A A Z

622.(FBC/Exame CFC/2014.2) Considere que uma sociedade empresária usa o método de equivalência patrimonial para avaliar o investimento em uma entidade coligada. O auditor não conseguiu obter evidência de auditoria apropriada e suficiente sobre as informações contábeis dessa coligada para avaliar se o método de equivalência patrimonial foi aplicado de forma adequada. O auditor avaliou, ainda, que os possíveis efeitos de distorções não detectadas poderiam ser relevantes, mas não generalizadas.

No caso descrito, o auditor deverá, em seu relatório:

- a) abster-se de expressar opinião.
- b) elaborar parágrafo de outros assuntos.
- c) emitir opinião adversa.
- d) emitir opinião com ressalva.

623.(FBC/Exame CFC/2016.2) Uma equipe de Profissionais de Auditoria Independente foi contratada para auditar as Demonstrações Contábeis de uma Sociedade Empresária cuja atividade é a compra e venda de mercadorias.

Ao realizar os procedimentos de auditoria no estoque de mercadorias, os Profissionais de Auditoria confeccionaram o seguinte papel de trabalho:

Valor Realizável

Mercadoria	Quantidade inventariada	Custo de aquisição	Líquido (total)
I	80 unidades	R\$100,00 por unidade	R\$10.000,00
II	15 unidades	R\$120,00 por unidade	R\$1.500,00
III	23 unidades	R\$180,00 por unidade	R\$4.500,00
IV	42 unidades	R\$250,00 por unidade	R\$15.000,00

A quantidade inventariada corresponde exatamente à quantidade de mercadorias constantes no sistema informatizado de controle de estoques.

Após avaliar as informações evidenciadas no papel de trabalho e considerando-se que a empresa não havia realizado nenhum ajuste, os Profissionais de Auditoria devem requerer à Sociedade Empresária que faça um:

- a) ajuste equivalente ao aumento no montante de R\$4.500,00, referente ao saldo do estoque da Mercadoria IV.
- b) ajuste equivalente à redução no montante de R\$360,00, referente ao saldo do estoque da Mercadoria III.
- c) ajuste equivalente à redução no montante de R\$300,00, referente ao saldo do estoque da Mercadoria II.
- d) ajuste equivalente ao aumento no montante de R\$2.000,00, referente ao saldo do estoque da Mercadoria I.

624. (FBC/Exame CFC/2016.2) Uma Sociedade Empresária que atua no ramo de distribuição de bebidas efetua vendas aos seus clientes com a utilização de cobrança bancária para as vendas a prazo e recebimento das vendas à vista em dinheiro em sua sede.

Os Auditores Independentes contratados para prestar os serviços de auditoria nessa Sociedade Empresária realizaram Teste de Controle no primeiro dia de trabalho, efetuando a contagem física do Caixa, e confeccionaram o seguinte papel de trabalho:

Relatório da Contagem de Caixa efetuada em 5.8.2016, às 7 horas

E-BOOK 800 QUESTÕES ATUALIZADAS EXAME CFC
CFC DE A A Z

Valor em dinheiro	R\$5.000,00
Adiantamentos (vales) concedidos a empregados	R\$3.500,00

Documentos e Registros mantidos pelo Financeiro da Empresa

Saldo Inicial do Caixa em 4.8.2016	R\$0,00
NF 231 emitida e recebida em 4.8.2016 em dinheiro	R\$15.000,00
NF 232 emitida e recebida em 4.8.2016 em dinheiro	R\$30.000,00
Recibo de depósito bancário efetuado em 4.8.2016	R\$25.000,00

Considerando-se a NBC TA 330 – RESPOSTA DO AUDITOR AOS RISCOS AVALIADOS e aplicação do Teste de Controle, o resultado apurado foi:

- a) falta de Caixa no montante de R\$11.500,00.
- b) sobra de Caixa no montante de R\$16.500,00.
- c) falta de Caixa no montante de R\$20.000,00.
- d) sobra de Caixa no montante de R\$36.500,00.

625. (Consulplan/Exame CFC/2018.2) De acordo com a NBC T 16.8 – Controle Interno, o controle interno deve ser exercido em todos os níveis da entidade do setor público, e compreende a preservação do patrimônio público, o controle da execução das ações que integram os programas e a observância às leis, aos regulamentos e às diretrizes estabelecidas. Em relação à classificação do controle interno, assinale a alternativa correta.

- a) A categoria normativa relaciona-se à observância da regulamentação pertinente.
- b) A categoria contábil relaciona-se às ações que propiciam o alcance dos objetivos da entidade.
- c) A categoria da tempestividade relaciona-se ao momento oportuno das informações contábeis.
- d) A categoria de confiabilidade relaciona-se à veracidade e à fidedignidade dos registros contábeis.

Perícia

626.(Consulplan/Exame CFC/2022.2) Os contadores João e Gabriel foram indicados para participar como peritos em um processo judicial, no qual é requerido conhecimento contábil para apurar o custo de produção e a margem de lucro de determinados produtos. João foi nomeado perito do juízo e Gabriel foi indicado por uma das partes para atuar como assistente técnico. Das quatro afirmativas a seguir que apresentam informações relacionadas à nomeação e atuação de João e de Gabriel, a afirmativa que NÃO contraria as diretrizes estabelecidas na NBC PP 01 (R1) – Perito Contábil é:

- A) Para comprovar sua habilitação profissional, o perito João anexou a Certidão de Regularidade Profissional emitida pelo Conselho Regional de Contabilidade no primeiro ato de sua manifestação ao juízo.
- B) Gabriel foi indicado por uma das partes, pois já conhece os aspectos contábeis relacionados ao litígio, tendo atuado como consultor do contratante acerca do objeto da discussão, o que lhe concede todos os atributos técnicos e legais exigíveis para atuar como Assistente Técnico e torna dispensável a celebração de contrato de prestação de serviços com o seu cliente.
- C) João, perito do juízo, elaborou sua proposta de honorários, incluindo o plano de trabalho. O atendimento a quesitos suplementares/complementares é algo corriqueiro em perícias contábeis, tendo em vista que alguns assuntos são inerentemente complexos e podem ser de difícil compreensão. Assim, João julgou não ser necessário tratar desse assunto em sua proposta de honorários.
- D) Durante a realização dos trabalhos periciais, João identificou a necessidade de realização de diligências, para obtenção de elementos de prova e elucidação de dúvidas. Tendo em vista que todos os detalhes da diligência e que os elementos de prova serão devidamente consignados e descritos no laudo pericial, João julgou não ser necessário comunicar previamente ao assistente técnico Gabriel sobre a realização da diligência.

627.(Consulplan/Exame CFC/2022.2) Considerando a legislação profissional vigente sobre perícia, bem como o Código de Processo Civil e a Lei nº 12.030/2009, que versa sobre perícias oficiais, assinale a afirmativa INCORRETA.

- A) Em razão do exercício das atividades de perícia oficial de natureza criminal, os peritos de natureza criminal estão sujeitos a regime especial de trabalho, observada a legislação específica de cada ente a que se encontrem vinculados.
- B) No exercício da atividade de perícia oficial de natureza criminal, é assegurado autonomia técnica, científica e funcional, não sendo exigido concurso público, nem formação acadêmica específica, para o provimento do cargo de perito oficial.
- C) Observado o disposto na legislação específica de cada ente a que o perito se encontra vinculado, são considerados peritos de natureza criminal, inclusive os peritos criminais com formação superior específica detalhada em regulamento, de acordo com a necessidade de cada órgão e por área de atuação profissional.
- D) O profissional de contabilidade que atua como perito, ao prestar informações inverídicas, seja por dolo ou culpa, responderá pelos prejuízos que causar à parte e ficará inabilitado para atuar em outras perícias no prazo de dois a cinco anos, independentemente das demais sanções previstas em lei, devendo o juiz comunicar o fato ao respectivo órgão de classe para adoção das medidas que entender cabíveis.

628.(Consulplan/Exame CFC/2022.1) Sobre aspectos técnico, doutrinário, processual e operacional: perícia judicial e extrajudicial – competência técnico-profissional e disposições legais aplicáveis à Perícia Contábil – considere a situação hipotética descrita a seguir:

Arthur – estudante de Ciências Contábeis e estagiário em um órgão público federal, no setor responsável pela elaboração de perícias contábeis, econômicas e financeiras – solicitou ao coordenador de seu estágio, que o indicasse como assistente técnico, pois já estava familiarizado com as demandas e conhecia muito bem o trabalho a ser feito e, portanto, seria produtivo e interessante que ele já começasse a trabalhar como perito.

E-BOOK 800 QUESTÕES ATUALIZADAS EXAME CFC
CFC DE A A Z

Diante da solicitação do estudante e ciente de que o papel de um coordenador de estágio é, também, assegurar que o estagiário refine, na prática, os conhecimentos adquiridos na faculdade, foram prestados os esclarecimentos dispostos a seguir:

- I. A indicação não seria possível por não ser o rito processual adequado e, também, pelo fato de o estagiário ainda não ser portador de diploma de curso superior.
- II. Para exercer atribuições de assistente técnico, o profissional deverá ser legalmente habilitado.
- III. Assistente técnico e perito não são profissionais cujas atribuições devem ser entendidas como sinônimas. O assistente técnico atuará a partir de sua admissão pelo Juiz e após a conclusão dos exames e elaboração do laudo pelos peritos oficiais.
- IV. A nomeação de um profissional como perito, por livre escolha pelo Juiz, deverá recair sobre profissional comprovadamente detentor do conhecimento necessário à realização da perícia, quando na localidade não existir inscritos em cadastro disponibilizado pelo Tribunal. **Está correto o que se afirma em**

- A) I, II, III e IV.
- B) I e III, apenas.
- C) III, e IV, apenas.
- D) I, II e IV, apenas.

629.(Consulplan/Exame CFC/2022.1) Romeu e Rômulo, empresários reconhecidamente muito ricos e ostentadores de seus patrimônios em redes sociais, estão sendo investigados por desvios de dinheiro público por meio de processo licitatório – em tese fraudulento – cuja empresa, da qual são proprietários, se sagrou vencedora. Os advogados da empresa e, também, dos empresários, verificaram que, apesar de oferecida a denúncia, não foram solicitados exames periciais e, portanto, não se encontra apensado laudo de perícia contábil. Considerando ser de suma importância a realização de exames técnicos-científicos, os advogados requereram, em juízo, a realização de perícia. Sobre os honorários a serem pagos ao perito, na situação hipotética descrita, conforme disposições do Código de Processo Civil, assinale a afirmativa correta.

- A) Os honorários do perito nomeado serão rateados entre o ente público que realizou a licitação e a empresa envolvida.
- B) Considerando que a perícia não foi determinada de ofício, a empresa investigada adiantará a remuneração do perito.
- C) Os honorários do perito serão pagos, integralmente, com recursos alocados no orçamento do ente público responsável pela licitação.
- D) Por se tratar de empresários muito ricos e influentes, o Juiz deverá oficiar a Fazenda Pública para que ela efetue o pagamento dos valores gastos com os honorários da perícia.

630.(Consulplan/Exame CFC/2021.2) “Luciano, proprietário de uma determinada empresa falece, e, após divergências conciliatórias de seus beneficiários, o Juiz nomeia o perito contador Bertoldo, devidamente registrado, com o objetivo de inventariar contabilmente os bens dos herdeiros. Uma das filhas de Luciano, Marinete, para se certificar da transparência dos trabalhos do perito nomeado pelo Juiz, resolve contratar Pedro, um contador, como perito assistente técnico. Ao final dos trabalhos, Bertoldo elaborou um laudo pericial com a sua opinião sobre o patrimônio disputado pelos familiares na Justiça.

Marinete não ficou satisfeita com o laudo publicado pelo perito e chama Pedro (perito assistente) para uma conversa a respeito.” Mesmo não havendo determinação em juízo, definindo o prazo para emissão do seu parecer, cabe a Pedro, perito assistente:

E-BOOK 800 QUESTÕES ATUALIZADAS EXAME CFC
CFC DE A A Z

- A) Emitir, imediatamente, outro laudo pericial.
- B) Entregar o seu novo laudo a Bertoldo, logo após a publicação do laudo pericial oficial.
- C) Esperar o prazo de dez dias após a publicação do laudo pericial para emitir o seu parecer.
- D) Entrar com pedido de impedimento do perito Bertoldo após vinte dias da emissão do laudo.

631.(Consulplan/Exame CFC/2021.2) “O Juiz, em perícia judicial, nomeou Roberto (contador), como perito contábil para realizar o levantamento do balanço patrimonial de empresas envolvidas em um processo litigioso.” Ao elaborar a proposta de honorários, Roberto NÃO deverá considerar:

- A) Laudos interprofissionais.
- B) Prazos para execução da perícia.
- C) Honorários relativos a quesitos suplementares.
- D) Local da coleta de provas e realização da perícia.

632.(Consulplan/Exame CFC/2021.1) Em um litígio entre sócios por suspeita de irregularidades foi nomeado um perito contábil para subsidiar a constatação de uma possível fraude contábil relacionada a funcionários fantasmas na folha de pagamento dentro de um prazo estabelecido. Porém, foi recusado porque a empresa investigada pertencia a um inimigo ideológico. Tendo sido aceita a impugnação, o perito contábil foi afastado sem que terminasse o seu trabalho e, para o seu lugar, foi nomeado outro.

Sabe-se que o perito contábil já havia recebido os valores pelo trabalho não realizado e, passados quinze dias, constatou-se a não devolução dos referidos valores. Neste caso, é correto afirmar que o perito contábil pode incorrer na seguinte pena:

- A) Os valores serão ressarcidos pelo novo perito.
- B) Ficará isento do pagamento dos valores recebidos.
- C) Ser impedido de atuar como perito por cinco anos.
- D) Terá mais quinze dias para ressarcir os valores recebidos.

633.(Consulplan/Exame CFC/2020.2) “O contador Pedro Alves foi nomeado para elaborar os cálculos de liquidação para apuração do valor devido na reclamação trabalhista, visto que a prova do fato dependia de conhecimento técnico-científico. Após a apresentação do laudo pericial, o Juiz concluiu que o empregador deveria pagar a quantia apurada no Laudo Pericial. Entretanto, o empregado descobriu que o perito do juízo era cunhado do empregador e que havia prestado informações inverídicas no laudo, beneficiando, assim, o empregador.” Nesse caso, é INCORRETO afirmar que o contador:

- A) Está cometendo ato ilícito.
- B) Tem responsabilidade civil.
- C) Está sendo omissivo intencionalmente.
- D) Não possui responsabilidade civil, que é do cliente.

634.(Consulplan/Exame CFC/2020.2) Uma empresa apresentava um quadro societário com as seguintes participações; observe.

Sócio	%	Qde. cotas	Valor cota	Capital Social
João Alvarez	45%	45	R\$ 1.000,00	R\$ 45.000,00
João Alvarez Júnior	10%	10	R\$ 1.000,00	R\$ 10.000,00
José Albano	45%	45	R\$ 1.000,00	R\$ 45.000,00
Total	100%	100		R\$ 100.000,00

Em 20/09/2019 o sócio João Alvarez faleceu; o sócio José Albano ajuizou uma ação de apuração de haveres na qual

E-BOOK 800 QUESTÕES ATUALIZADAS EXAME CFC
CFC DE A A Z

pediu a avaliação dos bens da sociedade, com base em valores de mercado. Após a elaboração do Balanço de Determinação foram apresentados os seguintes haveres:

Valor do ativo ajustado		R\$ 250.000,00		
(-) Obrigações ajustadas		(R\$ 110.000,00)		
(=) Situação Líquida		R\$ 140.000,00		
Sócio	%	Qde. cotas	Valor cota	Capital Social
João Alvarez	45%	45	R\$ 1.400,00	R\$ 63.000,00
João Alvarez Júnior	10%	10	R\$ 1.000,00	R\$ 14.000,00
José Albano	45%	45	R\$ 1.400,00	R\$ 63.000,00
Total	100%	100		R\$ 140.000,00

Considerando que João Alvarez era viúvo e João Alvarez Júnior era seu único filho, é correto afirmar que:

- A) José Albano terá a maioria da participação na empresa e detenção de R\$ 77.000,00 do Capital Social.
- B) João Alvarez Júnior continuará com a participação de 10% na empresa, mas terá direito a R\$ 63.000,00 de haveres do sócio falecido.
- C) José Albano terá 55 cotas da empresa que totalizará R\$ 63.000,00 do Capital Social e não receberá o restante de haveres do sócio falecido.
- D) João Alvarez Júnior terá direito a R\$ 63.000,00 de haveres do sócio falecido e passará a ter 55 cotas da empresa que totalizará R\$ 77.000,00 do Capital Social.

635. (Consulplan/Exame CFC/2020.1) No Laudo Pericial encontra-se discriminado pelo perito contábil o seguinte quesito e resposta: “Queira o senhor perito informar se o autor goza de boa saúde física e mental para suportar o resultado do processo? Resposta: Quesito estranho à matéria contábil”.

Considerando o disposto, pode-se afirmar que o tipo de quesito apresentado pode ser identificado como:

- a) Impertinente.
- b) Suplementar.
- c) Esclarecimento.
- d) Pertinente.

636.(Consulplan/Exame CFC/2020.1) De Em uma ação cível de apuração de haveres, o perito contábil apresentou em seu Laudo Pericial a metodologia de trabalho da seguinte forma: “Desenvolveu-se o trabalho mediante a análise dos livros diário e razão e demais documentos solicitados conforme Termo Inicial de Diligência Pericial”. Tal metodologia apresentada refere-se à utilização pelo perito do procedimento de:

- a) Indagação.
- b) Mensuração.
- c) Exame.
- d) Avaliação.

637.(Consulplan/Exame CFC/2019.1) De acordo com a NBC TP 01 – Perícia Contábil “os procedimentos periciais contábeis visam fundamentar o laudo pericial contábil e o parecer técnico-contábil e abrangem, total ou parcialmente, segundo a natureza e a complexidade da matéria, exame, vistoria, indagação, investigação, arbitramento, mensuração, avaliação e certificação”. De acordo com a referida norma, marque a alternativa que apresenta um significado correto.

E-BOOK 800 QUESTÕES ATUALIZADAS EXAME CFC
CFC DE A A Z

- A) Arbitramento: é a especulação de valores, quantidades ou a solução de controvérsia por critério técnico-científico.
- B) Vistoria: é a diligência que objetiva a verificação e a constatação de situação, coisa ou fato, de forma circunstancial.
- C) Investigação: é a busca de informações mediante entrevista com conhecedores do objeto ou de fato relacionado à perícia.
- D) Indagação: é a pesquisa que busca trazer ao laudo pericial contábil ou parecer técnico-contábil o que está oculto por quaisquer circunstâncias.

638.(Consulplan/Exame CFC/2019.1) A NBC PP 01 – Perito Contábil apresenta diversos termos e os conceitos atribuídos a cada um. À luz da referida norma, e marque V para as afirmativas verdadeiras e F para as falsas.

- () Perito oficial: é nomeado pelo juiz, árbitro, autoridade pública ou privada para exercício da perícia contábil.
- () Perito-assistente: é o contador, regularmente registrado em Conselho Regional de Contabilidade, que exerce a atividade pericial de forma pessoal, devendo ser profundo conhecedor, por suas qualidades e experiências, da matéria periciada.
- () Perito do juízo: é o investido na função por lei e pertencente a órgão especial do Estado destinado, exclusivamente, a produzir perícias e que exerce a atividade por profissão.
- () Perito: é o contratado e indicado pela parte em perícias contábeis.

A sequência está correta em

- A) F, F, F, F.
- B) V, F, V, F.
- C) F, V, F, V.
- D) F, V, V, V.

639.(Consulplan/Exame CFC/2018.1) De acordo com a NBC TP 01 – Perícia Contábil, o planejamento da perícia é a etapa do trabalho pericial que antecede diligências, pesquisas, cálculos e respostas aos quesitos, na qual o perito do juízo estabelece a metodologia dos procedimentos periciais a serem aplicados, elaborando-o a partir do conhecimento do objeto da perícia. Em relação aos objetivos do planejamento da perícia, assinale uma alternativa INCORRETA.

- a) Definir a natureza, a oportunidade e a extensão dos procedimentos a serem aplicados, em consonância com o objeto da perícia.
- b) Estabelecer como ocorrerá a divisão das tarefas entre os membros da equipe de trabalho, sempre que o perito necessitar de auxiliares.
- c) Conhecer o objeto e a finalidade da perícia, a fim de permitir a adoção de procedimentos que conduzam à revelação da verdade, a qual subsidiará o juízo, o árbitro ou o interessado a tomar a decisão a respeito da lide.
- d) Identificar e avaliar riscos de distorções relevantes que possam comprometer o andamento normal dos trabalhos de forma a não comprometer a emissão de opinião sobre as demonstrações contábeis e/ou laudo pericial.

640.(Consulplan/Exame CFC/2018.1) Segundo a NBC TP 01 – Perícia Contábil, ao ser intimado para dar início aos trabalhos periciais, o perito do juízo deve comunicar às partes e aos assistentes técnicos: a data e o local de início da produção da prova pericial contábil, exceto se designados pelo juízo. Sobre este assunto, analise as afirmativas marque V para as verdadeiras e F para as falsas.

- () Caso não haja, nos autos, dados suficientes para a localização dos assistentes técnicos, a comunicação deve ser feita diretamente às partes e/ou ao Juízo.
- () O perito-assistente pode, tão logo tenha conhecimento da perícia, manter contato com o perito do juízo, colocando-se à disposição para a execução da perícia em conjunto.

E-BOOK 800 QUESTÕES ATUALIZADAS EXAME CFC
CFC DE A A Z

() Na impossibilidade da execução da perícia em conjunto, o perito do juízo deve permitir aos peritos-assistentes o acesso aos autos e aos elementos de prova arrecadados durante a perícia, indicando local e hora para exame pelo perito-assistente.

() O perito-assistente pode entregar ao perito do juízo cópia do seu parecer técnico-contábil, previamente elaborado, planilhas ou memórias de cálculo, informações e demonstrações que possam esclarecer ou auxiliar o trabalho a ser desenvolvido pelo perito do juízo.

A sequência está correta em:

- a) F, F, F, V.
- b) F, F, V, V.
- c) F, V, V, V.
- d) V, V, V, F.

641.(Consulplan/Exame CFC/2018.2) Sobre apresentação do laudo pericial contábil e oferta do parecer técnico-contábil à luz da NBC TP 01 – Perícia Contábil, analise as afirmativas, marque V para as verdadeiras e F para as falsas.

() O perito deve elaborar o laudo e o parecer, utilizando-se do vernáculo, sendo admitidas palavras ou expressões idiomáticas de outras línguas e de uso não comum nos tribunais judiciais ou extrajudiciais.

() Tratando-se de termos técnicos atinentes à profissão contábil devem, quando necessário, ser acrescidos de esclarecimentos adicionais e recomendada a utilização daqueles consagrados pela doutrina contábil.

() O laudo e o parecer são, respectivamente, orientados e conduzidos pelo perito do juízo, que adotará padrão próprio, respeitada a estrutura prevista na norma (NBC TP 01), devendo ser redigidos de forma circunstanciada, clara, objetiva, sequencial e lógica.

() A linguagem adotada pelo perito deve ser clara, concisa, evitando o prolixo e a tergiversação, possibilitando aos julgadores e às partes o devido conhecimento da prova técnica e interpretação dos resultados obtidos. As respostas não devem ser objetivas e nem lacônicas. Os termos técnicos devem ser inseridos no laudo e no parecer, de modo a se obter uma redação que qualifique o trabalho pericial, respeitadas as Normas Brasileiras de Contabilidade.

A sequência está correta em

- a) V, F, V, F.
- b) F, V, F, V.
- c) V, F, V, V.
- d) F, V, F, F.

642.(Consulplan/Exame CFC/2018.2) De acordo com a NBC PP 01 – Perito Contábil, o perito deve elaborar a proposta de honorários estimando, quando possível, o número de horas para a realização do trabalho, por etapa e por qualificação dos profissionais, considerando alguns dos seguintes trabalhos especificados, EXCETO:

- a) Retirada e entrega do processo ou procedimento arbitral.
- b) Pesquisa documental e exame de livros contábeis, fiscais e societários.
- c) Elaboração de planilhas de cálculo, quadros, gráficos, simulações e análises de resultados.
- d) Elaboração de termos de diligências para arrecadação de provas e comunicações exclusivas aos advogados.

643.(FBC/Exame CFC/2017.1) De acordo com a NBC TP 01 – PERÍCIA CONTÁBIL, no que tange ao trabalho pericial, julgue os itens a seguir como Verdadeiros (V) ou Falsos (F) e, em seguida, assinale a opção CORRETA.

I. O planejamento da perícia é a etapa do trabalho pericial que antecede as diligências, pesquisas, cálculos e respostas aos quesitos, na qual o perito do juízo estabelece a metodologia dos procedimentos periciais a serem aplicados, elaborando-o a partir do conhecimento do objeto da perícia.

E-BOOK 800 QUESTÕES ATUALIZADAS EXAME CFC
CFC DE A A Z

II. O laudo pericial contábil e o parecer técnico-contábil são documentos escritos, nos quais os peritos devem registrar, de forma abrangente, o conteúdo da perícia e particularizar os aspectos e as minudências que envolvam o seu objeto e as buscas de elementos de prova necessários para a conclusão do seu trabalho.

III. Indagação é o instrumento por meio do qual o perito solicita documentos, coisas, dados e informações necessárias à elaboração do laudo pericial contábil e do parecer técnico-contábil.

A sequência CORRETA é:

- a) V, V, F.
- b) V, F, V.
- c) F, V, F.
- d) F, F, V.

644.(FBC/Exame CFC/2017.1) De acordo com a NBC PP 01 – PERITO CONTÁBIL, a respeito de suspeição e impedimento legal, julgue os itens a seguir como Verdadeiros (V) ou Falsos (F) e, em seguida, assinale a opção CORRETA.

I. O perito do juízo ou assistente deve declarar-se suspeito quando, após nomeado ou contratado, verificar a ocorrência de situações que venham suscitar suspeição em função da sua imparcialidade ou independência e, dessa maneira, comprometer o resultado do seu trabalho em relação à decisão.

II. O perito deve declarar-se suspeito apenas nos casos previstos da NBC PP 01 – PERITO CONTÁBIL, não sendo possível declarar-se suspeito por motivo íntimo.

III. São exemplos de casos de suspeição a que está sujeito o perito do juízo: ser amigo íntimo ou inimigo capital de qualquer das partes.

A sequência CORRETA é:

- a) F, F, V.
- b) F, V, F.
- c) V, F, V.
- d) V, V, F.

645.(FBC/Exame CFC/2017.2) De acordo com a NBC TP 01 – PERÍCIA CONTÁBIL, julgue os itens a seguir como Verdadeiros (V) ou Falsos (F) e, em seguida, assinale a opção CORRETA.

I. O laudo pericial contábil e o parecer técnico-contábil têm por limite o próprio objeto da perícia deferida ou contratada.

II. A perícia contábil é de competência exclusiva de contador em situação regular perante o Conselho Regional de Contabilidade de sua jurisdição.

III. Os procedimentos periciais contábeis visam a fundamentar o laudo pericial contábil e o parecer técnico-contábil e abrangem, total ou parcialmente, segundo a natureza e a complexidade da matéria, exame, vistoria, indagação, investigação, arbitramento, mensuração, avaliação e certificação.

A sequência CORRETA é:

- a) V, V, V.
- b) V, F, F.
- c) F, V, V.
- d) F, F, F.

E-BOOK 800 QUESTÕES ATUALIZADAS EXAME CFC
CFC DE A A Z

646. (FBC/Exame CFC/2017.2) Considerando-se o que estabelece a NBC TP 01 – PERÍCIA CONTÁBIL, é CORRETO afirmar que:

- a) Em relação à execução da perícia contábil, o perito-assistente não pode, em nenhuma hipótese, manter contato com o advogado da parte que o contratou.
- b) Os peritos não são obrigados a consignar as suas conclusões no final do laudo pericial contábil ou do parecer técnico-contábil, visto que em várias situações o laudo pode ser inconclusivo.
- c) Quando se tratar de laudo pericial contábil, assinado em conjunto pelos peritos, a responsabilidade caberá apenas ao perito assistente.
- d) Termo de diligência é o instrumento por meio do qual o perito solicita documentos, coisas, dados e informações necessárias à elaboração do laudo pericial contábil e do parecer técnico-contábil.

647.(FBC/Exame CFC/2016.1) Com base na NBC TP 01 – Perícia Contábil, julgue as afirmativas abaixo como Verdadeiras (V) ou Falsas (F) e, em seguida, assinale a opção CORRETA.

I. O perito, enquanto estiver de posse do processo ou de documentos, deve zelar por sua guarda e segurança e ser diligente.

II. Para a execução da perícia contábil, o perito deve ater-se ao objeto e ao lapso temporal da perícia a ser realizada.

III. Mediante termo de diligência, o perito deve solicitar por escrito todos os documentos e informações relacionados ao objeto da perícia, fixando o prazo para entrega.

IV. A eventual recusa no atendimento a diligências solicitadas ou qualquer dificuldade na execução do trabalho pericial deve ser comunicada, com a devida comprovação ou justificativa, ao juízo, quando se tratar de perícia judicial; ou à parte contratante, no caso de perícia extrajudicial.

Estão CORRETOS os itens:

- a) III e IV, apenas.
- b) II e III, apenas.
- c) I, II, III e IV.
- d) I, II e IV, apenas.

648. (FBC/Exame CFC/2016.1) Com base na NBC TP 01 – Perícia Contábil, especificamente em relação aos procedimentos técnico-científicos aplicados na atividade de Perícia Contábil, julgue os itens abaixo como Verdadeiros (V) ou Falsos (F) e, em seguida, assinale a opção CORRETA.

I. O exame é a análise de livros, registros das transações e documentos.

II. A vistoria é a diligência que objetiva a verificação e a constatação de situação, coisa ou fato, de forma circunstancial.

III. O arbitramento é a determinação de valores ou a solução de controvérsia por critério técnico-científico.

IV. A avaliação é o ato de estabelecer o valor de coisas, bens, direitos, obrigações, despesas e receitas.

Estão CORRETOS os itens:

- a) III e IV, apenas.
- b) II e III, apenas.

E-BOOK 800 QUESTÕES ATUALIZADAS EXAME CFC
CFC DE A A Z

- c) I, II e IV, apenas.
- d) I, II, III e IV.

649.(FBC/Exame CFC/2016.2) Com base na NBC TP 01 – PERÍCIA CONTÁBIL, associe os procedimentos periciais elencados na primeira coluna com a respectiva descrição, apresentada na segunda coluna, e, em seguida, assinale a opção CORRETA.

- (1) Exame
- (2) Vistoria
- (3) Indagação
- (4) Mensuração

- () Diligência que objetiva a verificação e a constatação de situação, coisa ou fato, de forma circunstancial.
- () Análise de livros, registros de transações e documentos.
- () Qualificação e quantificação física de coisas, bens, direitos e obrigações.
- () Busca de informações mediante entrevista com conhecedores do objeto ou de fato relacionado à perícia.

A sequência CORRETA é:

- a) 1, 2, 3, 4.
- b) 2, 1, 3, 4.
- c) 1, 2, 4, 3.
- d) 2, 1, 4, 3.

650. (Consulplan/Exame CFC/2019.2) A NBC PP 01 estabelece critérios inerentes à atuação do contador na condição de perito. São considerados casos de suspeição a que está sujeito o perito do juízo segundo a referida norma, EXCETO:

- a) Ser amigo distante de qualquer uma das partes.
- b) Ser parceiro, empregador ou empregado de alguma das partes.
- c) Ser herdeiro presuntivo ou donatário de alguma das partes ou dos seus cônjuges.
- d) Ser devedor ou credor em mora de qualquer das partes, dos seus cônjuges, de parentes destes em linha reta ou em linha colateral até o terceiro grau

651. (FBC/Exame CFC/2014.1) De acordo com a NBC PP 01 – Perito Contábil, relacione os tipos de impedimentos apresentados na primeira coluna com as situações descritas na segunda coluna e, em seguida, assinale a opção CORRETA.

- (1) Impedimento legal
- (2) Impedimento técnico-científico
- (3) Suspeição

- () Ser herdeiro presuntivo ou donatário de alguma das partes ou dos seus cônjuges.
- () Tiver mantido, nos últimos dois anos, ou mantenha com alguma das partes ou seus procuradores, relação de trabalho como empregado.
- () A matéria em litígio não ser de sua especialidade.

A sequência CORRETA é:

- a) 3, 2, 1.

E-BOOK 800 QUESTÕES ATUALIZADAS EXAME CFC
CFC DE A A Z

- b) 2, 3, 1.
- c) 3, 1, 2.
- d) 1, 3, 2.

652.(FBC/Exame CFC/2014.1) De acordo com a NBC TP 01 – Perícia Contábil, a execução da perícia, quando incluir a utilização de equipe técnica, deve ser realizada sob a orientação e supervisão do:

- a) Advogado, que indica o assistente técnico e assume a responsabilidade pelos trabalhos, devendo assegurar-se de que as pessoas contratadas estejam profissionalmente capacitadas à execução.
- b) Juiz, que nomeia o perito e assume a responsabilidade pelos trabalhos, devendo assegurar-se que as pessoas contratadas estejam profissionalmente capacitadas à execução.
- c) Ministério Público, que assume a responsabilidade pelos trabalhos, devendo assegurar-se de que as pessoas contratadas estejam profissionalmente capacitadas à execução.
- d) Perito, que assume a responsabilidade pelos trabalhos, devendo assegurar-se de que as pessoas contratadas estejam profissionalmente capacitadas à execução.

653.(FBC/Exame CFC/2014.2) De acordo com o Código de Processo Civil - CPC, após a entrega do Laudo Pericial, a parte que desejar esclarecimento a respeito do documento deverá requerer:

- a) ao advogado que mande intimar o perito a comparecer em audiência, e as partes formulem, se necessário, desde logo, as perguntas sob forma de quesitos.
- b) ao juiz que mande intimar o perito a comparecer em audiência, e as partes formulem, se necessário, desde logo, as perguntas sob forma de quesitos.
- c) ao Ministério Público que mande intimar o perito a comparecer em audiência, e as partes formulem, se necessário, desde logo, as perguntas sob forma de quesitos.
- d) ao oficial de justiça que mande intimar o perito a comparecer em audiência, e as partes formulem, se necessário, desde logo, as perguntas sob forma de quesitos.

Contabilidade Pública

654.(Consulplan/Exame CFC/2022.2) Determinada entidade do setor público registrou, no exercício de X1, um ativo no valor de R\$ 120,00. Porém, o valor correto seria de R\$ 90,00. Com isso, o superavit apurado foi maior que o superavit real, conforme apurado no Balanço Patrimonial do ano X1, na conta de Resultados Acumulados, como demonstrado a seguir:

Balanço Patrimonial – Ano X1 (R\$)			
Ativo		Passivo	
Ativo Circulante	R\$ 120,00	Passivo Circulante	R\$ 100,00
Ativo Não Circulante	R\$ 300,00	Passivo Não Circulante	R\$ 200,00
		Patrimônio Líquido	
		Resultados Acumulados	R\$ 120,00
Total	R\$ 420,00	Total	R\$ 420,00

No exercício seguinte (X2) foi identificado o erro. Neste exercício, antes do ajuste do erro, foi apurado o Balanço Patrimonial como demonstrado a seguir:

Balanço Patrimonial – Ano X2 (R\$)			
Ativo		Passivo	
Ativo Circulante	R\$ 180,00	Passivo Circulante	R\$ 150,00
Ativo Não Circulante	R\$ 350,00	Passivo Não Circulante	R\$ 250,00
		Patrimônio Líquido	
		Resultados Acumulados	R\$ 130,00
Total	R\$ 530,00	Total	R\$ 530,00

Considerando a ocorrência de apenas o erro relatado e, ainda, unicamente as informações disponibilizadas, assinale a alternativa correta sobre o Balanço Patrimonial em X2 após a realização do ajuste.

- A) O valor total do Ativo no Balanço Patrimonial em X2 ajustado é de R\$ 560,00.
- B) O valor do Ativo Circulante no Balanço Patrimonial em X2 ajustado é de R\$ 180,00.
- C) O valor do Passivo Circulante no Balanço Patrimonial em X2 ajustado é de R\$ 250,00.
- D) O valor do Patrimônio Líquido no Balanço Patrimonial em X2 ajustado é de R\$ 100,00.

655.(Consulplan/Exame CFC/2022.2) O Plano de Contas Aplicado ao Setor Público (PCASP), que deve ser adotado por todos os entes da Federação, constitui um instrumento para a consolidação das contas nacionais, bem como para a adoção das normas internacionais de contabilidade. Em relação aos aspectos relacionados ao PCASP, assinale a afirmativa correta.

- A) Nos lançamentos de natureza de controle, são debitadas e creditadas contas das classes 7 e 8.
- B) Para lançamentos da classe 1. ATIVO, utilizar-se-á uma conta da classe 5 (a crédito) e uma conta da classe 6 (a débito).
- C) De acordo com a estrutura do código da conta contábil, na conta 1.1.0.0.0.00.00 – Ativo Circulante, o primeiro dígito, ou seja, 1º nível, representa o Título.
- D) Na conta 1.2.1.4.1.00.00 Estoques – Consolidação, o 4º nível é o mecanismo para a segregação dos valores das transações que serão incluídas ou excluídas na consolidação.

E-BOOK 800 QUESTÕES ATUALIZADAS EXAME CFC
CFC DE A A Z

656.(Consulplan/Exame CFC/2022.2) Paulo, professor de Contabilidade Pública, alertou seus alunos para estudarem a Lei nº 4.320/1964, a Lei Complementar nº 101/2000 e as Normas Brasileiras de Contabilidade Aplicadas ao Setor Público, principalmente em relação à classificação das receitas públicas, suas origens e detalhamento das categorias econômicas, com vistas a identificar a procedência das receitas no momento em que ingressam nos cofres públicos, informando ainda que:

- As Receitas Públicas Orçamentárias são disponibilidades de recursos financeiros que ingressam durante o exercício e que aumentam o saldo financeiro da instituição; e,
- A Lei nº 4.320/1964 classifica as Receitas Orçamentárias por Categoria Econômica em: Receitas Correntes e Receitas de Capital.

Considerando o exposto, assinale a alternativa que representa uma origem de Receita de Capital.

- A) Alienação de Bens.
- B) Receita de Serviços.
- C) Receita Patrimonial.
- D) Impostos, Taxas e Contribuições de Melhoria.

657.(Consulplan/Exame CFC/2022.2) O Conselho Federal de Contabilidade edita normas destinadas não apenas ao setor privado, mas também ao setor público e ao terceiro setor. Para regulamentar os registros de receitas e despesas no setor público, bem como a elaboração das Demonstrações Contábeis Aplicadas ao Setor Público, foram elaboradas as NBC TSP, em consonância com as normas internacionais. Com base na Norma Brasileira de Contabilidade aplicada ao Setor Público – Estrutura Conceitual, de 23/09/2016, assinale a afirmativa correta.

- A) As Normas Brasileiras de Contabilidade Pública não se aplicam às empresas estatais dependentes.
- B) A obrigação que pode ser liquidada ou extinta sem a saída de recursos da entidade não é um passivo.
- C) Para usufruir plenamente do potencial de serviços ou da capacidade de gerar benefícios econômicos de um recurso, a entidade deve ter a propriedade legal deste recurso.
- D) A contabilidade aplicada ao setor público adota, no Brasil, um regime misto para registro das variações patrimoniais: de caixa para as variações aumentativas e de competência para as variações diminutivas.

658.(Consulplan/Exame CFC/2022.1) João, ministrando treinamento para recém-empossados no serviço público, busca despertar o interesse dos novos servidores para assuntos contábeis do órgão onde trabalharão. Para tanto, propõe o seguinte desafio:

Considere:

- As variações patrimoniais aumentativas correspondem a aumentos na situação patrimonial líquida da entidade, não oriundos de contribuições dos proprietários.
- As variações patrimoniais diminutivas correspondem a diminuições na situação patrimonial líquida da entidade, não oriundas de distribuições aos proprietários.
- As variações patrimoniais aumentativas e as variações patrimoniais diminutivas são transações que promovem alterações nos elementos patrimoniais da entidade do setor público e afetam o resultado.

Identifique, a seguir, um exemplo de reconhecimento de uma Variação Patrimonial Aumentativa do setor público (VPA).

- A) Recebimento efetivo de doações e subvenções.
- B) Diminuição ou extinção do valor econômico de um ativo.
- C) Surgimento de um passivo, sem o correspondente ativo.

E-BOOK 800 QUESTÕES ATUALIZADAS EXAME CFC
CFC DE A A Z

D) Quando deixar de existir o correspondente valor ativo, por transferência de sua propriedade para terceiro.

659.(Consulplan/Exame CFC/2022.1) O Balanço Patrimonial é a demonstração contábil que evidencia, qualitativa e quantitativamente, a situação patrimonial da entidade pública por meio de contas representativas do patrimônio público, bem como os atos potenciais, que são registrados em contas de compensação (natureza de informação de controle). Qual grupo de contas a seguir deverá ser registrado, na conta de compensação, como atos potenciais passivos?

- A) Os valores dos créditos de dívida ativa tributária inscritos, realizáveis no curso do exercício social subsequente.
- B) Os direitos que tenham por objeto bens incorpóreos destinados à manutenção da entidade ou exercidos com essa finalidade.
- C) As contas relacionadas ao registro, no conveniente, dos convênios firmados entre entidades objetivando o cumprimento de finalidades comuns.
- D) O somatório dos valores em caixa e em bancos, bem como equivalentes, que representam recursos com livre movimentação para aplicação nas operações da entidade e para os quais não haja restrições para uso imediato.

660.(Consulplan/Exame CFC/2022.1) Determinada instituição do setor público contratou uma empresa para desenvolver um *software* para sua gestão orçamentária e patrimonial. Após três meses de prestação de serviço, a empresa contratada desenvolveu o *software*. Diante desse contexto, considerando o disposto na NBC TSP 08 e no Manual de Contabilidade Aplicada ao Setor Público/2019, assinale a alternativa que demonstra a contabilização da transferência da conta “Softwares em Desenvolvimento” para “Softwares”, considerando a conclusão desse desenvolvimento.

A)

Natureza	Código	Título da Conta	Natureza da Informação
Débito	1.2.4.1.1.01.00	Softwares	Patrimonial
Crédito	1.2.4.1.1.02.00	Softwares em Desenvolvimento	

B)

Natureza	Código	Título da Conta	Natureza da Informação
Débito	1.2.4.1.1.02.00	Softwares em Desenvolvimento	Patrimonial
Crédito	1.2.4.1.1.01.00	Softwares	

C)

Natureza	Código	Título da Conta	Natureza da Informação
Débito	1.2.4.1.1.01.00	Softwares	Controle
Crédito	1.2.4.1.1.02.00	Softwares em Desenvolvimento	

D)

Natureza	Código	Título da Conta	Natureza da Informação
Débito	1.2.4.1.1.01.00	Softwares	Orçamentária
Crédito	1.2.4.1.1.02.00	Softwares em Desenvolvimento	

E-BOOK 800 QUESTÕES ATUALIZADAS EXAME CFC
CFC DE A A Z

661.(Consulplan/Exame CFC/2021.2) A Parceria Público-Privada (PPP) é o contrato de prestação de serviços firmado pela Administração Pública e a iniciativa privada, tendo por objeto a implantação e a oferta de empreendimento destinado à fruição direta ou indireta da coletividade, incumbindo-se a iniciativa privada da sua estruturação, financiamento, execução, conservação e operação. Nos contratos de PPPs, o poder público assume obrigação de pagamentos periódicos e de longo prazo a um parceiro privado pela prestação de determinado serviço. Para assegurar o cumprimento desses pagamentos, é necessário constituir uma garantia financeira. Nesse sentido, assinale a contabilização da execução de uma garantia, no órgão público, em um contrato de PPP.

	Natureza	Código	Título da Conta	Natureza da Informação
A)	Débito	7.1.2.1.x.xx.xx	Garantias e Contragarantias Concedidas	Controle
	Crédito	7.1.2.1.x.xx.xx	Execução de Garantias e Contragarantias Concedidas – PPP a Executar	
	Natureza	Código	Título da Conta	Natureza da Informação
B)	Débito	7.1.2.1.x.xx.xx	Garantias e Contragarantias Concedidas	Orçamentária
	Crédito	7.1.2.1.x.xx.xx	Execução de Garantias e Contragarantias Concedidas – PPP a Executar	
	Natureza	Código	Título da Conta	Natureza da Informação
C)	Débito	8.1.2.1.x.xx.xx	Execução de Garantias e Contragarantias Concedidas – PPP a Executar	Controle
	Crédito	8.1.2.1.x.xx.xx	Execução de Garantias e Contragarantias Concedidas – Executadas	
	Natureza	Código	Título da Conta	Natureza da Informação
D)	Débito	8.1.2.1.x.xx.xx	Execução de Garantias e Contragarantias Concedidas – PPP a Executar	Orçamentária
	Crédito	8.1.2.1.x.xx.xx	Execução de Garantias e Contragarantias Concedidas – Executadas	

662.(Consulplan/Exame CFC/2021.2) Na Contabilidade Aplicada ao Setor Público, no que diz respeito à consolidação das demonstrações contábeis, foi criado, no PCASP, um mecanismo para a segregação dos valores das transações que serão incluídas ou excluídas na consolidação. Este mecanismo consiste na utilização do 5º nível (subtítulo) das classes 1, 2, 3 e 4 do PCASP para identificar os saldos recíprocos.

Nesse sentido, considere a seguinte situação: “determinado município possui Regime Próprio de Previdência Social (RPPS); a prefeitura faz a contribuição para esse RPPS mensalmente”. Assinale a alternativa que evidencia o registro contábil do reconhecimento da obrigação referente à contribuição patronal da prefeitura para o RPPS pela ocorrência do fato gerador, considerando que são entidades pertencentes ao mesmo Orçamento Fiscal e de Seguridade Social:

- A) Débito 2.1.1.4.2.xx.xx Encargos Sociais a Pagar – Intra OFSS
Crédito 3.1.2.1.2.xx.xx Encargos Patronais – RPPS – Intra OFSS
- B) Débito 3.1.2.1.2.xx.xx Encargos Patronais – RPPS – Intra OFSS
Crédito 2.1.1.4.2.xx.xx Encargos Sociais a Pagar – Intra OFSS
- C) Débito 1.1.3.6.2.xx.xx Créditos Previdenciários a Receber a Curto Prazo – Intra OFSS
Crédito 4.2.1.1.2.xx.xx Contribuições Sociais – RPPS – Intra OFSS
- D) Débito 4.2.1.1.2.xx.xx Contribuições Sociais – RPPS – Intra OFSS
Crédito 1.1.3.6.2.xx.xx Créditos Previdenciários a Receber a Curto Prazo – Intra OFSS

E-BOOK 800 QUESTÕES ATUALIZADAS EXAME CFC
CFC DE A A Z

663.(Consulplan/Exame CFC/2021.2) No Balanço Patrimonial de um ente governamental é necessário incluir um quadro do Superavit / Deficit Financeiro, de acordo com o disposto no § 2º, Art. 43, da Lei nº 4.320/1964. Um ente público apresentou as seguintes informações sobre fonte de recursos:

Fonte de Recursos	R\$
Recursos Ordinários	100,00
Contribuição para o Regime Próprio de Previdência Social (RPPS): Patronal, dos Servidores, Compensação Financeira	250,00
Taxa de Administração do RPPS	(400,00)
Transferências do FUNDEB para Aplicação na Remuneração dos Profissionais do Magistério em Efetivo Exercício na Educação Básica	(300,00)
Transferências de Recursos do SUS para Atenção Básica	670,00
Outros Recursos Não Vinculados	320,00
Transferência Fundo a Fundo de Recursos do SUS Governo Federal	(460,00)

Com base nas informações descritas, assinale o valor do Superavit / Deficit Financeiro.

- A) Deficit de R\$ 370,00.
- B) Deficit de R\$ 1.160,00.
- C) Superavit de R\$ 180,00.
- D) Superavit de R\$ 1.340,00.

664.(Consulplan/Exame CFC/2020.2) Na Contabilidade Aplicada ao Setor Público, no que diz respeito ao orçamento, tem-se a previsão e realização das receitas públicas e a fixação e execução das despesas públicas. Nesse sentido, assinale a alternativa correta sobre as seguintes situações hipotéticas.

- A) Em um orçamento público onde a Despesa Fixada foi de R\$ 1.000,00 e a Despesa Realizada foi de R\$ 800,00, verificou-se um excesso de despesas.
- B) Em um orçamento público onde a Receita Realizada foi de R\$ 900,00 e a Receita Prevista foi de R\$ 1.000,00, pode-se dizer que foi verificada uma insuficiência de arrecadação.
- C) Em um orçamento público em que a Receita de Capital Realizada foi de R\$ 900,00 e a Despesa de Capital Realizada foi de R\$ 1.300,00, houve um superávit de capital de R\$ 400,00.
- D) Em um orçamento público em que a Despesa Realizada foi de R\$ 1.200,00 e a Receita Arrecadada foi de R\$ 1.000,00, pode-se dizer que houve um superávit orçamentário de R\$ 200,00.

665.(Consulplan/Exame CFC/2020.2) Assinale o registro contábil, pela informação de natureza patrimonial, na entidade do setor público, referente ao recebimento de recursos do Fundo de Manutenção e Desenvolvimento da Educação Básica e de Valorização dos Profissionais da Educação (Fundeb).

- A) Débito: 6.2.1.1.x.xx Receita a Realizar
Crédito: 6.2.1.2.x.xx Receita Realizada
- B) Débito: 8.2.1.1.1.xx Disponibilidade por Destinação de Recursos (DDR)
Crédito: 8.2.1.1.4.xx DDR Utilizada
- C) Débito: 3.5.2.2.4.xx Transferências ao Fundeb – Inter OFSS – Estado
Crédito: 3.5.2.2.4.xx Caixa e Equivalentes de Caixa em Moeda Nacional – Consolidação (F)
- D) Débito: 1.1.1.1.1.xx Caixa e Equivalentes de Caixa em Moeda Nacional – Consolidação (F)
Crédito: 4.5.2.2.4.xx Transferências do Fundeb – Inter OFSS – Estado

E-BOOK 800 QUESTÕES ATUALIZADAS EXAME CFC
CFC DE A A Z

666.(Consulplan/Exame CFC/2020.2) De acordo com o art. 105 da Lei nº 4.320/1964, junto com o Balanço Patrimonial, será também demonstrando Quadro dos Ativos e Passivos Financeiros e Permanentes. Nesse sentido, determinada entidade do setor público apresentou os seguintes dados:

Conta Contábil	Valor (em R\$)
Despesa empenhada	1.300,00
Restos a pagar inscritos	900,00
Receitas patrimoniais recebidas	1.500,00
Despesa corrente liquidada	1.000,00

Com base nos dados, essa entidade apresentará um valor total de superávit financeiro de:

- A) R\$ 100,00
- B) R\$ 200,00
- C) R\$ 500,00
- D) R\$ 600,00

667.(Consulplan/Exame CFC/2020.1) Uma entidade do setor público possui contrato de prestação de serviços com determinada empresa. Nesse sentido, assinale o registro contábil, na entidade do setor público, referente ao empenho da despesa de serviços de terceiros – pessoa jurídica, pela informação de natureza orçamentária.

- a)
Débito: Crédito disponível.
Crédito: Crédito empenhado a liquidar.
- b)
Débito: Execução da disponibilidade de recursos – disponibilidade por destinação de recursos.
Crédito: Execução da disponibilidade de recursos – DDR comprometida por empenho.
- c)
Débito: Obrigações contratuais.
Crédito: Execução de obrigações contratuais – contratos de serviços a executar.
- d)
Débito: Serviços Terceiros – PJ.
Crédito: Fornecedores e contas a pagar nacionais a curto prazo – Consolidação.

668.(Consulplan/Exame CFC/2020.1) Um ente público apresentou as seguintes informações na sua Demonstração das Variações Patrimoniais, referente ao exercício financeiro de 2019; observe.

Exploração e Venda de Bens, Serviços e Direitos	R\$ 13.000.000,00
Pessoal e Encargos	R\$ 10.000.000,00
Impostos, Taxas e Contribuições de Melhoria	R\$ 11.000.000,00
Uso de Bens, Serviços e Consumo de Capital Fixo	R\$ 6.500.000,00
Transferências e Delegações Recebidas	R\$ 9.500.000,00
Desvalorização e Perdas de Ativos e Incorporação de Passivos	R\$ 2.000.000,00
Valorização e Ganhos com Ativos e Desincorporação de Passivos	R\$ 2.100.000,00
Transferências e Delegações Concedidas	R\$ 8.200.000,00
Custo das Mercadorias e Produtos Vendidos e dos Serviços Prestados	R\$ 9.000.000,00

E-BOOK 800 QUESTÕES ATUALIZADAS EXAME CFC
CFC DE A A Z

Com base nessas informações, essa Demonstração das Variações Patrimoniais apresentará um resultado patrimonial, no exercício financeiro de 2019, de: (Assinale o valor do déficit ou superávit patrimonial da Demonstração das Variações Patrimoniais.)

- a) Superávit patrimonial R\$ 2.100.000,00
- b) Superávit patrimonial de R\$ 2.700.000,00
- c) Déficit patrimonial de R\$ 6.100.000,00
- d) Déficit patrimonial de R\$ 100.000,00

669.(Consulplan/Exame CFC/2020.1) A Norma Brasileira de Contabilidade Aplicada ao Setor Público NBC TSP 07 – Ativo Imobilizado tem como objetivo estabelecer o tratamento contábil para ativos imobilizados, de forma que os usuários das demonstrações contábeis possam discernir a informação sobre o investimento da entidade em seus ativos imobilizados, bem como suas variações. Considerando o que consta nessa norma sobre Ativo Imobilizado, um ente público, por meio do processo licitatório, adquiriu os seguintes bens:

- Em 02-01-2020: um microcomputador pelo preço de R\$ 5.000,00;
- Em 10-01-2020: um armário para um consultório médico pelo preço de R\$ 1.200,00;
- Em 21-01-2020: livros para doar para estudantes pelo preço de R\$ 4.200,00;
- Em 25-01-2020: um software de gestão pública pelo preço de R\$ 10.000,00.

Considerando essas informações, indique o valor que deverá ser registrado no Ativo Imobilizado.

- a) R\$ 10.400,00
- b) R\$ 20.400,00
- c) R\$ 6.200,00
- d) R\$ 16.200,00

670.(Consulplan/Exame CFC/2019.1) A normatização dos procedimentos contábeis relativos a provisões, passivos contingentes e ativos contingentes foi elaborada com base na Norma Brasileira de Contabilidade Aplicada ao Setor Público, NBC TSP 03, de 21 de outubro de 2016, aprovada pelo Conselho Federal de Contabilidade e utilizada no Manual de Contabilidade Aplicada ao Setor Público (MCASP) 8ª edição para colaborar com o processo de elaboração e execução do orçamento. Segundo a NBC TPS 03 e o MCASP 8ª edição, o Passivo Contingente NÃO pode ser definido como um(a)

- A) obrigação presente que decorre de eventos passados, mas não é reconhecida porque não é possível fazer uma estimativa confiável do valor da obrigação.
- B) obrigação possível que resulta de eventos passados, e cuja existência será confirmada apenas pela ocorrência ou não de um ou mais eventos futuros incertos, não completamente sob o controle da entidade.
- C) obrigação presente que decorre de eventos passados, mas não é reconhecida porque é improvável que a saída de recursos que incorporam benefícios econômicos ou potencial de serviços seja exigida para liquidar a obrigação.
- D) evento não planejado ou não esperado que não esteja totalmente sob o controle da entidade e que acarreta a possibilidade de um ingresso de recursos sob a forma de benefícios econômicos ou potencial prestação de serviços à entidade.

671.(Consulplan/Exame CFC/2019.1) “Os Princípios Orçamentários visam estabelecer diretrizes norteadoras básicas, a fim de conferir racionalidade, eficiência e transparência para os processos de elaboração, execução e controle do orçamento público. Válidos para os Poderes Executivo, Legislativo e Judiciário de todos os entes federativos – União, Estados, Distrito Federal e Municípios – são estabelecidos e disciplinados por normas constitucionais, infraconstitucionais e pela doutrina” (MCASP, 2019, p. 28). Considerando o seguinte enunciado “[...] cabe ao Poder Público fazer

E-BOOK 800 QUESTÕES ATUALIZADAS EXAME CFC
CFC DE A A Z

ou deixar de fazer somente aquilo que a lei expressamente autorizar, ou seja, subordina-se aos ditames da Lei". Para o cumprimento desse princípio, o Poder Executivo deverá estabelecer o plano plurianual, as diretrizes orçamentárias e os orçamentos anuais. O enunciado refere-se ao Princípio

- A) da Unidade.
- B) da Legalidade.
- C) da Exclusividade.
- D) da Universalidade.

672.(Consulplan/Exame CFC/2019.1) O Manual da Contabilidade Aplicada ao Setor Público estabelece os tratamentos contábeis para o ativo imobilizado das entidades do Setor Público, de forma que os usuários das demonstrações contábeis possam analisar informações consistentes acerca do ativo imobilizado no grupo do ativo não circulante. Diante do exposto, analise as afirmativas a seguir.

- I. Compreende os bens móveis que têm existência material e que podem ser transportados por movimento próprio ou removido por força alheia sem alteração da substância ou da destinação econômico-social. (Exemplos: máquinas, veículos, dentre outros).
- II. Compreende os bens vinculados ao terreno que não podem ser retirados sem destruição ou danos. (Exemplos: imóveis comerciais, viadutos, dentre outros).
- III. O custo de um item do imobilizado deve ser reconhecido como ativo sempre que for provável que benefícios econômicos futuros ou potencial de serviços associados ao item fluirão para a entidade; e se o custo ou valor justo do item puder ser mensurado com segurança. Partindo dessa premissa, o item do imobilizado deve ter uma base monetária confiável.
- IV. Quando um item do ativo imobilizado é reavaliado, a depreciação acumulada na data da sua reavaliação deve ser eliminada contra o valor contábil bruto do ativo, atualizando-se o seu valor líquido pelo valor reavaliado. O valor do ajuste decorrente da atualização ou da eliminação da depreciação acumulada faz parte do aumento ou da diminuição no valor contábil registrado.

Estão corretas as afirmativas

- A) I, II, III e IV.
- B) I e II, apenas.
- C) II e III, apenas.
- D) I, II e III, apenas.

673.(FBC/Exame CFC/2016.1) As receitas do setor público são classificadas em duas categorias econômicas: as Receitas Correntes e as Receitas de Capital. As Receitas Correntes correspondem a:

- a) receitas de contribuições, patrimonial, agropecuária, industrial, de serviços, tributária e outras e, ainda, as provenientes de recursos financeiros recebidos de outras pessoas de direito público ou privado, quando destinadas a atender despesas classificáveis em Despesas Correntes.
- b) receitas provenientes da realização de recursos financeiros oriundos de constituição de dívidas; da conversão, em espécie, de bens e direitos.
- c) recursos recebidos de outras pessoas de direito público ou privado, destinados a atender despesas classificáveis em Despesas de Capital.
- d) recursos recebidos de outras pessoas de direito público ou privado, destinados a atender receitas classificáveis em Receitas de Capital, e ainda o superávit do Orçamento Corrente.

E-BOOK 800 QUESTÕES ATUALIZADAS EXAME CFC
CFC DE A A Z

674.(FBC/Exame CFC/2017.2) O Plano de Contas Aplicado ao Setor Público – PCASP distingue a dívida ativa quanto à origem, conforme previsto na Lei n.º 4.320/1964: dívida ativa tributária e dívida ativa não tributária.

Considerando-se o que estabelece a Lei n.º 4.320/64, assinale a opção que contenha apenas itens que podem dar origem à inscrição em Dívida Ativa Tributária.

- a) Empréstimos compulsórios, contribuições estabelecidas em lei, multa de qualquer origem ou natureza.
- b) Foros, laudêmios, aluguéis ou taxas de ocupação, custas processuais, preços de serviços prestados por estabelecimentos públicos.
- c) Impostos, taxas, contribuição de melhoria e os respectivos adicionais e multas.
- d) Indenizações e créditos decorrentes de obrigações em moeda estrangeira.

675.(Consulplan/Exame CFC/2018.1) As despesas do setor público podem ser classificadas como despesas de capital e despesas correntes. De acordo com a Lei nº 4.320/1964, as dotações destinadas à aquisição de imóveis ou de bens de capital que estão em utilização devem ser classificadas como:

- a) Despesas de capital – investimentos.
- b) Despesas correntes – despesas de custeio.
- c) Despesas de capital – inversões financeiras.
- d) Despesas correntes – transferências correntes.

676.(FBC/Exame CFC/2017.1) Um Município brasileiro registrou os seguintes fatos na sua contabilidade durante um determinado período contábil:

- recebimento de receitas tributárias, no valor de R\$1.000,00
- empenho de despesa corrente, no valor de R\$850,00
- liquidação de despesa corrente, no valor de R\$600,00
- pagamento de despesa corrente, no valor de R\$500,00

Não houve cancelamento de empenho no período.

Considerando-se apenas as informações apresentadas e de acordo com a Lei n.º 4.320/1964, é CORRETO afirmar que, ao final do período contábil, o Município brasileiro deverá:

- a) inscrever em Restos a Pagar Processados o valor de R\$850,00.
- b) inscrever em Restos a Pagar Processados o valor de R\$500,00.
- c) inscrever em Restos a Pagar Não Processados o valor de R\$250,00.
- d) inscrever em Restos a Pagar Não Processados o valor de R\$600,00.

677.(Consulplan/Exame CFC/2018.1) De acordo com a NBC TSP Estrutura Conceitual – Estrutura Conceitual para Elaboração e Divulgação de Informação Contábil de Propósito Geral pelas Entidades do Setor Público, as características qualitativas da informação incluída nos relatórios contábeis de propósito geral são atributos que tornam a informação útil para os usuários e dão suporte ao cumprimento dos objetivos da informação contábil. Assinale a alternativa correta em relação a uma das características qualitativas da informação.

- a) A comparabilidade se refere à utilização dos mesmos princípios ou políticas contábeis e da mesma base de elaboração em diferentes períodos na entidade.
- b) A tempestividade significa ter informação disponível para os usuários antes que ela perca a sua capacidade de ser útil para fins de prestação de contas e responsabilização e tomada de decisão.

E-BOOK 800 QUESTÕES ATUALIZADAS EXAME CFC
CFC DE A A Z

c) A compreensibilidade implica que uma informação complexa e de difícil entendimento para usuários com conhecimento técnico e que conhecem as atividades da entidade deve ser excluída dos relatórios contábeis de propósito geral.

d) A informação é material se a sua omissão ou distorção puder influenciar o cumprimento do dever de prestação de contas e responsabilização, ou as decisões que os usuários tomam com base nos relatórios contábeis de propósito geral elaborados para aquele exercício.

678.(FBC/Exame CFC/2014.1) De acordo com a Resolução CFC nº1367/2011, que trata da Interpretação dos Princípios de Contabilidade sob a Perspectiva do Setor Público, julgue os itens abaixo, quanto ao Princípio da Oportunidade e, em seguida, assinale a opção CORRETA.

I No âmbito da entidade pública, o Princípio da Oportunidade está vinculado ao estrito cumprimento da destinação social do seu patrimônio, ou seja, a oportunidade da entidade se dá enquanto perdurar sua finalidade.

II O Princípio da Oportunidade é base indispensável à integridade e à fidedignidade dos processos de reconhecimento, mensuração e evidenciação da informação contábil, dos atos e dos fatos que afetam ou possam afetar o patrimônio da entidade pública, observadas as Normas Brasileiras de Contabilidade aplicadas ao Setor Público.

III O Princípio da Oportunidade se afirma, para o ente público, pela autonomia e responsabilização do patrimônio a ele pertencente. A autonomia patrimonial tem origem na destinação social do patrimônio e a responsabilização pela obrigatoriedade da prestação de contas pelos agentes públicos.

Está(ao) certo(s) o(s) item(ns):

- a) I, II e III.
- b) II, apenas.
- c) III, apenas.
- d) I e III, apenas.

679.(Consulplan/Exame CFC/2018.1) Um estoque é mantido em uma entidade pública com o objetivo de distribuição gratuita para a população carente.

De acordo com a NBC TSP 04 – Estoque, este estoque deve ser mensurado pelo menor valor entre o custo e o:

- a) valor justo.
- b) valor realizável líquido.
- c) custo histórico corrigido.
- d) custo corrente de reposição.

680.(FBC/Exame CFC/2016.2) De acordo com o Manual de Contabilidade Aplicada ao Setor Público – MCASP, os estoques são ativos na forma de materiais ou suprimentos a serem usados no processo de produção, ou na forma de materiais ou suprimentos a serem usados ou distribuídos na prestação de serviços, ou mantidos para a venda ou distribuição no curso normal das operações ou ainda usados no curso normal das operações.

Os estoques são mensurados ou avaliados com base no valor de aquisição/produção/construção ou valor realizável líquido, dos dois o menor.

Os gastos de distribuição e de administração geral relacionados ao estoque são considerados como Variações Patrimoniais Diminutivas – VPD do período em que ocorrerem e não como custo dos estoques.

E-BOOK 800 QUESTÕES ATUALIZADAS EXAME CFC
CFC DE A A Z

De acordo com o exposto, assinale o item que apresenta um exemplo que NÃO é reconhecido como Variação Patrimonial Diminutiva – VPD do período em que é realizado.

- a) Quantias anormais de materiais desperdiçados, de mão de obra ou de outros custos de produção.
- b) Custos de armazenamento, a menos que sejam necessários no processo de produção antes de uma nova fase de produção.
- c) Despesas gerais administrativas que não contribuam para colocar os estoques no seu local e na sua condição atual.
- d) Custo incorrido com transporte de matéria-prima para utilização no processo de produção.

681.(FBC/Exame CFC/2015.1) De acordo com as Normas Brasileiras de Contabilidade Aplicadas ao Setor Público, analise as variações patrimoniais apresentadas nos itens abaixo, ocorridas nos registros contábeis de uma prefeitura, em relação ao Patrimônio Líquido e, em seguida, assinale a opção CORRETA.

- A. Lançamento de IPTU, na data da ocorrência do fato gerador.
- B. Aquisição de veículo a prazo.
- C. Contratação de operação de crédito.
- D. Reconhecimento, em Regime de Competência mensal, do 13º salário a ser pago no final do ano.

Classificam-se como Variações Patrimoniais Qualitativas aquelas descritas nos itens:

- a) C e D.
- b) B e C.
- c) A e D.
- d) A e B.

682.(FBC/Exame CFC/2015.2) De acordo com a NBC T 16.10 – Avaliação e Mensuração de Ativos e Passivos em Entidades do Setor Público, em relação aos Estoques, assinale a opção INCORRETA.

- a) Deve ser adotado o método UEPS para mensuração e avaliação das saídas do almoxarifado.
- b) Deve ser adotado o valor de mercado, se o valor de aquisição, de produção ou de construção for superior ao valor de mercado.
- c) Os estoques são mensurados ou avaliados com base no valor de aquisição ou no valor de produção ou de construção.
- d) Os resíduos e os refugos devem ser mensurados, na falta de critério mais adequado, pelo valor realizável líquido.

683.(FBC/Exame CFC/2015.2) De acordo com a NBC T 16 – Normas Brasileiras de Contabilidade Aplicadas ao Setor Público, especificamente à Depreciação, Amortização e Exaustão, julgue os itens abaixo como Verdadeiros (V) ou Falsos (F) e, em seguida, assinale a opção CORRETA.

- I. Depreciação é a redução do valor dos bens tangíveis pelo desgaste ou perda de utilidade por uso, ação da natureza ou obsolescência.
- II. Valor residual é o montante líquido que a entidade, com razoável segurança, espera obter por um ativo no fim de sua vida útil econômica, deduzidos os gastos esperados para sua alienação.
- III. Amortização é a redução do valor aplicado na aquisição de direitos de propriedade e quaisquer outros, inclusive ativos intangíveis, com existência ou exercício de duração limitada, ou cujo objeto sejam bens de utilização por prazo legal ou contratualmente limitado.
- IV. Valor líquido contábil é o valor do bem registrado na Contabilidade, em determinada data, deduzido da correspondente depreciação, amortização ou exaustão acumulada.

A sequência CORRETA é:

E-BOOK 800 QUESTÕES ATUALIZADAS EXAME CFC
CFC DE A A Z

- a) F, F, F, V.
- b) F, V, F, V.
- c) V, F, V, F.
- d) V, V, V, V.

684.(Consulplan/Exame CFC/2018.2) Uma entidade pública foi acionada na justiça por um antigo funcionário, que cobrava R\$ 20.000,00 referentes ao adicional de insalubridade não pago. Os advogados da entidade consideram que o risco de perda na justiça é possível. Assinale a alternativa que indica o tratamento contábil correto do fato de acordo com a NBC TSP 03 – Provisões, Passivos Contingentes e Ativos Contingentes.

- a) Constituir provisão para contingências e evidenciar o fato em nota explicativa.
- b) Constituir provisão para contingências, mas não evidenciar o fato em nota explicativa.
- c) Não constituir provisão para contingências, mas evidenciar o fato em nota explicativa.
- d) Não constituir provisão para contingências e nem evidenciar o fato em nota explicativa.

685.(FBC/Exame CFC/2017.2) Considerando-se o disposto no Manual de Contabilidade Aplicada ao Setor Público – MCASP, o registro contábil da constituição de uma provisão será efetuado a crédito de conta de Provisões e a débito de conta pertencente ao grupo de:

- a) Créditos Empenhados a Liquidar.
- b) Créditos Empenhados em Liquidação.
- c) Variações Patrimoniais Aumentativas.
- d) Variações Patrimoniais Diminutivas.

686.(FBC/Exame CFC/2017.1) Um Município brasileiro utiliza o Plano de Contas Aplicado ao Setor Público – PCASP.

Em 2.1.2017, o Município efetuou o lançamento de ofício do Imposto sobre a Propriedade Predial e Territorial Urbana – IPTU, e o registrou em sua contabilidade de acordo com o Regime de Competência.

No dia 2.3.2017, esse Município arrecadou R\$40.000,00 relativos ao IPTU.

Considerando-se o Plano de Contas Aplicado ao Setor Público – PCASP e o caso apresentado, os lançamentos contábeis que representam a contabilização do fato ocorrido em 2.3.2017 envolverão apenas contas de natureza:

- a) De Controle, Financeira e Patrimonial.
- b) Orçamentária, Patrimonial e Financeira.
- c) Financeira, Orçamentária e de Controle.
- d) Patrimonial, Orçamentária e de Controle.

687. (FBC/Exame CFC/2016.2) Com base no Plano de Contas Aplicado ao Setor Público – PCASP, as contas contábeis são classificadas segundo a natureza das informações que evidenciam.

De acordo com o Plano de Contas Aplicado ao Setor Público – PCASP, assinale a opção que apresenta apenas contas de natureza orçamentária.

- a) Empréstimos e Financiamentos Concedidos; Crédito Disponível; Pessoal a Pagar.
- b) Execução de Obrigações Contratuais; Perdas com Alienação de Imobilizado; Restos a pagar processados inscritos.
- c) Previsão Inicial de Receita; Dotação Orçamentária; Restos a pagar processados inscritos.
- d) Restos a Pagar não processados inscritos; Execução de Outros Atos Potenciais Ativos; Créditos Tributários a Receber.

E-BOOK 800 QUESTÕES ATUALIZADAS EXAME CFC
CFC DE A A Z

688.(FBC/Exame CFC/2015.1) De acordo com a NBC T 16.2 – Patrimônio e Sistemas Contábeis, o sistema contábil está estruturado em subsistemas de informações.

Relacione o tipo do subsistema, apresentado na primeira coluna, ao seu respectivo objetivo, apresentado na segunda coluna, e, em seguida, assinale a opção CORRETA.

(1) Subsistema Orçamentário	() Registrar, processar e evidenciar os atos de gestão cujos efeitos possam produzir modificações no patrimônio da entidade do setor público, bem como aqueles com funções específicas de controle.
(2) Subsistema Patrimonial	() Registrar, processar e evidenciar os atos e os fatos relacionados ao planejamento e à execução orçamentária.
(3) Subsistema de Custos	() Registrar, processar e evidenciar os custos dos bens e serviços, produzidos e ofertados à sociedade pela entidade pública.
(4) Subsistema Compensação	() Registrar, processar e evidenciar os fatos financeiros e não financeiros relacionados às variações qualitativas e quantitativas do patrimônio público.

A sequência CORRETA é:

- a) 1, 3, 2, 4.
- b) 2, 4, 1, 3.
- c) 3, 2, 4, 1.
- d) 4, 1, 3, 2.

689. (FBC/Exame CFC/2017.2) A fim de garantir a integridade dos procedimentos contábeis, assim como a qualidade, consistência e transparência das informações geradas pela Contabilidade Pública, o Manual de Contabilidade Aplicada ao Setor Público – MCASP dispõe sobre regras de integridade relativas ao Plano de Contas Aplicado ao Setor Público – PCASP.

Uma das regras de integridade refere-se aos Lançamentos Contábeis, sendo que o MCASP destaca que o registro contábil deve ser feito pelo método das partidas dobradas e os lançamentos devem debitar e creditar contas que apresentem a mesma natureza de informação.

O PCASP está dividido em oito classes, a saber: 1 – Ativo; 2 – Passivo; 3 – Variações Patrimoniais Diminutivas; 4 – Variações Patrimoniais Aumentativas; 5 – Controle e Aprovação do Planejamento e Orçamento; 6 – Controle e Execução do Planejamento e Orçamento; 7 – Controles Devedores e 8 – Controles Credores.

Considerando-se o que estabelece o Manual de Contabilidade Aplicada ao Setor Público sobre as regras de integridade do PCASP, assinale a afirmativa CORRETA em relação aos lançamentos contábeis.

- a) Lançamentos de natureza orçamentária debitam e creditam contas das classes 5 e 6, apenas.
- b) Lançamentos de natureza orçamentária debitam e creditam contas das classes 7 e 8, apenas.
- c) Lançamentos de natureza patrimonial debitam e creditam contas das classes 1, 2 e 7, apenas.
- d) Lançamentos de natureza patrimonial debitam e creditam contas das classes 1, 2 e 5, apenas.

690.(FBC/Exame CFC/2016.2) Considere que, em uma determinada Prefeitura Municipal, o fato gerador do Imposto sobre a Propriedade Predial e Territorial Urbana – IPTU tenha ocorrido no dia 1º.1.2016, mas o recebimento venha a ocorrer apenas a partir de março, com descontos regressivos ao longo do exercício.

Com base nessa situação e no que dispõe Manual de Contabilidade Aplicada ao Setor Público – MCASP –, assinale a opção que apresenta o correto reconhecimento patrimonial da Variação Patrimonial Quantitativa em 1º.1.2016.

E-BOOK 800 QUESTÕES ATUALIZADAS EXAME CFC
CFC DE A A Z

a)

Débito:	1.1.2.1.x.xx.xx Créditos Tributários a Receber (P)
Crédito:	1.1.1.1.1.xx.xx Caixa e Equivalentes de Caixa em Moeda Nacional (F)

b)

Débito:	4.1.1.2.x.xx.xx Impostos Sobre Patrimônio e a Renda
Crédito:	1.1.2.1.x.xx.xx Créditos Tributários a Receber (P)

c)

Débito:	1.1.2.1.x.xx.xx Créditos Tributários a Receber (P)
Crédito:	4.1.1.2.x.xx.xx Impostos Sobre Patrimônio e a Renda

d)

Débito:	1.1.1.1.1.xx.xx Caixa e Equivalentes de Caixa em Moeda Nacional (F)
Crédito:	1.1.2.1.x.xx.xx Créditos Tributários a Receber (P)

691.(FBC/Exame CFC/2014.2) Uma entidade do setor público realizou a venda de um veículo do ativo imobilizado, o qual apresentava os seguintes valores registrados em 31.12.2013:

- Bens Móveis - Veículos R\$24.000,00
- Depreciação Acumulada - Veículos R\$400,00

A administração pública orçou a venda do veículo para o exercício de 2014 por R\$28.000,00.

Além de registro em contas de controle, o recebimento do valor da venda, à vista, em 2014, pelo valor orçado, irá resultar em:

- a) Um registro a crédito no grupo de variação patrimonial aumentativa no valor de R\$4.000,00, de natureza patrimonial; registros a débito e a crédito no grupo de execução de orçamento, de natureza orçamentária, no valor de R\$24.000,00.
- b) Um registro a crédito no grupo de variação patrimonial aumentativa no valor de R\$23.600,00, de natureza patrimonial; registros a débito e a crédito no grupo de execução de orçamento, de natureza orçamentária, no valor de R\$28.000,00.
- c) Um registro a crédito no grupo de variação patrimonial aumentativa no valor de R\$28.000,00, de natureza patrimonial; registros a débito e a crédito no grupo de execução de orçamento, de natureza orçamentária, no valor de R\$23.600,00.
- d) Um registro a crédito no grupo de variação patrimonial aumentativa no valor de R\$4.400,00, de natureza patrimonial; registros a débito e a crédito no grupo de execução de orçamento, de natureza orçamentária, no valor de R\$28.000,00.

692.(FBC/Exame CFC/2015.2) Considerando-se a Lei n.º 4.320/1964, a Lei Complementar n.º 101/2000 e as Normas Brasileiras de Contabilidade Aplicadas ao Setor Público, em relação às Demonstrações Contábeis Aplicadas ao Setor Público, assinale a opção INCORRETA.

- a) A Demonstração das Variações Patrimoniais evidenciará as alterações verificadas no patrimônio, resultantes ou independentes da execução orçamentária, e indicará o resultado patrimonial do exercício.

E-BOOK 800 QUESTÕES ATUALIZADAS EXAME CFC
CFC DE A A Z

b) A redução por dividendos, o acréscimo por doações e subvenções para investimentos recebidos e o acréscimo por subscrição e integralização de capital são exemplos de itens que afetam o Patrimônio Líquido e, conjuntamente, o Ativo e o Passivo, apresentados na Demonstração das Mutações do Patrimônio Líquido.

c) O Balanço Financeiro demonstra receitas e despesas previstas em confronto com as realizadas em sua estrutura; evidencia as receitas e as despesas orçamentárias por categoria econômica; confronta o orçamento inicial e as suas alterações com a execução; demonstra o resultado orçamentário; e discrimina as receitas por fonte e as despesas por grupo de natureza.

d) O Balanço Patrimonial demonstrará o Ativo Financeiro, o Ativo Permanente, o Passivo Financeiro, o Passivo Permanente, o Saldo Patrimonial e as Contas de Compensação.

693. (FBC/Exame CFC/2014.1) Considerando a Lei nº4.320/1964, a Lei Complementar nº101/2000 e as Normas Brasileiras de Contabilidade Aplicadas ao Setor Público, relacione o título da demonstração contábil aplicada ao setor público, apresentada na primeira coluna, com o conceito apresentado na segunda coluna e, em seguida, assinale a opção CORRETA.

- (1) Balanço Orçamentário
- (2) Balanço Financeiro
- (3) Balanço Patrimonial

() Demonstra a receita e a despesa orçamentárias bem como os recebimentos e os pagamentos de natureza extra-orçamentária, conjugados com os saldos em espécies provenientes do exercício anterior, e os que se transferem para o exercício seguinte.

() Demonstra as receitas e despesas previstas em confronto com as realizadas.

() Evidencia, qualitativa e quantitativamente, a situação patrimonial da entidade pública, por meio de contas representativas do patrimônio público, além das contas de compensação.

A sequência CORRETA é:

- a) 3, 2, 1.
- b) 2, 3, 1.
- c) 2, 1, 3.
- d) 1, 2, 3.

694.(FBC/Exame CFC/2016.1) Considerando-se a Lei n.º 4.320/1964, a Lei Complementar n.º 101/2000 e as Normas Brasileiras de Contabilidade Aplicadas ao Setor Público, em relação às Demonstrações Contábeis Aplicadas ao Setor Público, assinale a opção INCORRETA.

a) A Demonstração das Variações Patrimoniais evidencia as alterações verificadas no patrimônio, resultantes ou independentes da execução orçamentária, e indica o resultado patrimonial do exercício.

b) A redução por dividendos, o acréscimo por doações e subvenções para investimentos recebidos e o acréscimo por subscrição e integralização de capital são exemplos de itens que afetam o Patrimônio Líquido e o Ativo e Passivo conjuntamente, apresentados na Demonstração das Mutações do Patrimônio Líquido.

c) O Balanço Financeiro demonstra receitas e despesas previstas em confronto com as realizadas em sua estrutura; evidencia as receitas e as despesas orçamentárias por categoria econômica; confronta o orçamento inicial e as suas alterações com a execução; demonstra o resultado orçamentário; e discrimina as receitas por fonte e as despesas por grupo de natureza.

d) O Balanço Patrimonial demonstra o Ativo Financeiro, o Ativo Permanente, o Passivo Financeiro, o Passivo Permanente, o Saldo Patrimonial e as Contas de Compensação.

E-BOOK 800 QUESTÕES ATUALIZADAS EXAME CFC
CFC DE A A Z

695.(FBC/Exame CFC/2017.1) A Lei n.º 4.320/1964, em seu art. 105, dispõe que, no Balanço Patrimonial, o Passivo é classificado em Passivo Financeiro e Passivo Permanente.

Considerando-se essa informação, é CORRETO afirmar que:

- a) o Passivo Financeiro compreenderá as dívidas fundadas e outros pagamentos que independam de autorização orçamentária.
- b) o Passivo Permanente compreenderá as dívidas flutuantes e outros pagamentos que dependam de autorização orçamentária.
- c) o Passivo Financeiro compreenderá as dívidas fundadas e outras que dependam de autorização legislativa para amortização ou resgate.
- d) o Passivo Permanente compreenderá as dívidas flutuantes e outros pagamentos que independam de autorização legislativa para amortização ou resgate.

696.(FBC/Exame CFC/2016.1) De acordo com a Lei n.º 4.320/64, julgue os itens do Ativo e Passivo e, em seguida, assinale a opção CORRETA.

- I. O Ativo Financeiro compreenderá os créditos e valores realizáveis, independentemente de autorização orçamentária, e os valores numéricos.
- II. O Ativo Permanente compreenderá os bens, créditos e valores cuja mobilização ou alienação dependa de autorização legislativa.
- III. O Passivo Financeiro compreenderá as dívidas fundadas e outros pagamentos que dependam de autorização legislativa para amortização ou resgate.
- IV. O Passivo Permanente compreenderá as dívidas fundadas e outras que independam de autorização orçamentária.

Está(ão) CORRETO(S) o(s) item(ns):

- a) I e II, apenas.
- b) I, apenas.
- c) II e III, apenas.
- d) III, apenas.

697.(FBC/Exame CFC/2014.2) De acordo com as Normas Brasileiras de Contabilidade Aplicadas ao Setor Público, relacione o tipo de fluxo de caixa adotado por uma determinada prefeitura, descrito na primeira coluna, com as respectivas operações, apresentadas na segunda coluna, e, em seguida, assinale a opção CORRETA.

- (1) Fluxo de Caixa das Operações
- (2) Fluxo de Caixa dos Financiamentos
- (3) Fluxo de Caixa dos Investimentos

- () Compreende os recursos relacionados à captação e à amortização de empréstimos e financiamentos.
- () Compreende os recursos relacionados à aquisição e à alienação de ativo não circulante, bem como os recebimentos em dinheiro por liquidação de adiantamentos ou amortização de empréstimos concedidos e outras operações da mesma natureza.
- () Compreende os ingressos, inclusive decorrentes de receitas originárias e derivadas, e os desembolsos relacionados com a ação pública e os demais fluxos que não se qualificam como de investimento ou financiamento.

A sequência CORRETA é:

**E-BOOK 800 QUESTÕES ATUALIZADAS EXAME CFC
CFC DE A A Z**

- a) 2,1,3.
- b) 2,3,1.
- c) 3,1,2.
- d) 3,2,1.

698.(Consulplan/Exame CFC/2018.2) Na transação com contraprestação, a entidade recebe ativos ou serviços, ou tem passivos extintos, e diretamente entrega um valor aproximadamente equivalente à outra parte em troca. De acordo com a NBC TSP 02 – Receita de Transação com Contraprestação, a receita decorrente da venda de bens deve ser reconhecida quando as seguintes condições tiverem sido satisfeitas, com exceção de uma; assinale-a.

- a) Os custos incorridos na transação e os custos para concluir a transação puderem ser mensurados confiavelmente.
- b) For provável que os benefícios econômicos ou potencial de serviços associados à transação fluirão para a entidade.
- c) A entidade tiver transferido ao comprador todos os riscos e benefícios significativos inerentes à propriedade dos bens.
- d) A entidade mantiver envolvimento continuado na gestão dos bens vendidos, no que diz respeito ao controle dos bens.

Direito

699.(Consulplan/Exame CFC/2022.2) Em setembro de 2015, determinado contribuinte pagou, no vencimento, R\$ 2.000,00 a título de tributo estadual. Poucos meses depois, ele tomou ciência que o valor pago era significativamente maior que o devido. Encontrando-se muito atarefado, ele deixou de tomar qualquer medida que viabilizasse a restituição do valor pago a maior. Em março de 2020, o contribuinte descobriu que possuía um débito tributário no montante de R\$ 1.000,00 com a fazenda estadual pelo não pagamento de outro imposto. Visando regularizar sua situação com o Fisco, ele preencheu requisição administrativa para que a obrigação pendente fosse extinta através da compensação. O fisco, contudo, em 2022, responde negativamente ao pedido. Diante da negativa, o contribuinte deverá:

- A) Aceitar a decisão, pois demorou tempo demais e seu direito prescreveu.
- B) Ajuizar ação para anular e desconstituir a decisão administrativa que negou o seu pedido.
- C) Fazer uma nova requisição administrativa no prazo máximo de três dias a contar da decisão do Fisco.
- D) Desistir de recuperar o valor pago a maior, pois o poder público, em nenhuma hipótese, efetua devoluções de valores tributários pagos a maior.

700.(Consulplan/Exame CFC/2021.2) Em um processo de fiscalização verificou-se que a empresa contábil Sempre Contando, localizada em Belo Horizonte (MG), não possui contrato de prestação de serviços com os clientes e não está registrada no Conselho Regional de Contabilidade de Minas Gerais (CRC/MG). A notificação foi feita, transcorrendo prazo para regularizar a situação. Findo o período, os fiscais retornaram e nada havia sido feito pelo contador responsável. Diante da situação exposta, é correto afirmar que:

- A) A perda do prazo é mais uma infração; e, portanto, o seu não cumprimento irá gerar um processo com três infrações.
- B) O processo possuirá dois fatos infracionais, os quais serão analisados pelo relator que irá graduar a pena para cada um deles.
- C) A perda do prazo não se constitui em uma infração; e, portanto, o fiscal não deve lavrar o auto de infração devido a este fato.
- D) Ao perder o prazo, o contador será novamente notificado e concedido novo prazo para regularizar a situação, sendo lavrado o auto somente com as duas infrações

701.(Consulplan/Exame CFC/2021.2) Josenildo e Mariano, sócios-diretores de uma grande empresa, extrapolando os poderes que lhes foram outorgados por meio dos instrumentos de constituição e organização da instituição, praticaram atos infringindo a legislação vigente, culminando no não pagamento de tributos devidos. Descobertos os atos pela autoridade fiscal competente, o contador da empresa tranquilizou os diretores, alegando que a única obrigação pelo pagamento dos tributos prescritos seria a pessoa jurídica, pois esta é a contribuinte. Considerando a situação hipotética descrita anteriormente, é correto afirmar que:

- A) Não existe a possibilidade de se excluir a responsabilidade do contribuinte e atribuí-la a terceiros.
- B) O contador está equivocado, pois, em alguns casos, o responsável pode vir a substituir o contribuinte.
- C) Não se deve misturar pessoa jurídica e pessoa física. Na situação relatada, não há como os diretores serem responsabilizados pessoalmente.
- D) Os sócios-diretores devem ficar atentos, pois o sujeito passivo da obrigação principal é denominado responsável quando tem relação pessoal e direta com a situação que constitua o respectivo fato gerador.

E-BOOK 800 QUESTÕES ATUALIZADAS EXAME CFC
CFC DE A A Z

702.(Consulplan/Exame CFC/2021.2) Considerando a legislação tributária vigente e a sua aplicabilidade conforme regulamentação, uma empresa que efetue gastos com: (a) aquisição de peças para reposição em maquinários de sua propriedade visando aumentar a vida útil dos mesmos em, pelo menos, dezesseis meses; (b) aquisição de peças para manutenção de itens do Ativo Imobilizado.

Considerando o disposto na NBC TG 27 – Ativo Imobilizado, a classificação correta dos referidos valores deve ser, respectivamente:

- A) Imobilizado; Resultado.
- B) Imobilizado; Imobilizado.
- C) Ativo Não Circulante; Ativo Circulante.
- D) Despesas Operacionais; Despesas Operacionais.

703.(Consulplan/Exame CFC/2021.1) Fazem parte das fases da cobrança do crédito tributário de correta constituição e os meios, por via judicial, que podem ser utilizados pelo contribuinte antes mesmo da constituição definitiva do crédito tributário:

- I. Publicação da lei que institui ou exige o tributo fazendo nascer a hipótese de incidência tributária.
- II. Ocorrência do fato gerador que é praticado pelo legislador.
- III. Propositura da execução fiscal.
- IV. Lançamento fiscal.
- V. Notificação do lançamento fiscal, lavratura do auto de infração, exceto imposição de multa e inscrição em dívida ativa.

Está correto o que se afirma apenas em:

- A) II e V.
- B) I, II e IV.
- C) I, III e IV.
- D) III, IV e V.

704.(Consulplan/Exame CFC/2021.1) No dia 01/03/2021, uma companhia aberta realizou uma oferta pública de 100.000 ações, sendo este o total de ações em circulação da companhia no mercado. De acordo com a Lei nº 6.404/1976 e suas alterações, a quantidade mínima de ações em circulação no mercado que os investidores deverão possuir para ter o direito de solicitar aos gestores da companhia a realização de uma assembleia, objetivando a deliberação da mudança da metodologia adotada para definição do valor da avaliação da companhia será de:

- A) 2.000 ações
- B) 5.000 ações
- C) 10.000 ações
- D) 20.000 ações

705.(Consulplan/Exame CFC/2021.1) Dois amigos que se formaram juntos na universidade decidiram criar uma sociedade limitada, cujo objeto é vender roupas para a prática de esportes de aventura. Considerando o disposto na Lei nº 10.406/2002 – Código Civil, o termo “limitada” se refere aos tipos de sociedade nas quais:

- A) O montante de crédito que poderá obter das instituições financeiras é de, no máximo, R\$ 4.800.000,00.
- B) A responsabilidade de cada sócio é restrita ao valor de suas quotas, mas todos respondem solidariamente pelo capital social.
- C) O número de empregados que poderão ser contratados não poderá ser superior a 500, o que implica em alteração de sua natureza jurídica.

E-BOOK 800 QUESTÕES ATUALIZADAS EXAME CFC
CFC DE A A Z

D) Há proibição de que a empresa tenha um administrador que não pertence ao quadro de sócios, independentemente da aceitação dos sócios.

706.(Consulplan/Exame CFC/2020.2) Um empregado foi contratado de acordo com as seguintes informações:

- Regime de trabalho: mensalista.
- Horário de trabalho: 4 horas por dia, de segunda-feira a sábado.
- Piso salarial da categoria: R\$ 2.300,00 para uma jornada de 220 horas mensais.

Considerando o disposto no Decreto-Lei nº 5.452/1943 e na Lei nº 13.467/2017 – Reforma Trabalhista, o valor mínimo do salário do empregado mensalista deverá ser de:

- A) R\$ 1.150,00
- B) R\$ 1.254,55
- C) R\$ 1.447,55
- D) R\$ 2.300,00

707.(Consulplan/Exame CFC/2020.1) Três devedores (X, Y e Z) devem entregar a um credor (K) um galo reprodutor da raça Shamo, cujo valor é de R\$ 6.000,00. Considerando tais informações, marque V para as afirmativas verdadeiras e F para as falsas.

() Se Z entregar o objeto, por ser divisível, deverá exigir, em sub-rogação, R\$ 2.000,00 de cada um dos demais devedores, ou seja, as suas quotas-partes correspondentes.

() Se Y entregar o objeto, não poderá exigir, em sub-rogação, R\$ 2.000,00 de cada um dos demais devedores, ou seja, as suas quotas-partes correspondentes.

() Se for oferecido a K um galo reprodutor da raça Asil, deverá ser aceito no lugar do Shamo, por apresentar semelhança e um preço superior, ou seja, R\$ 7.100,00.

() Se X entregar o objeto, poderá exigir, em sub-rogação, R\$ 2.000,00 de cada um dos demais devedores, ou seja, as suas quotas-partes correspondentes.

A sequência está correta em:

- a) F, F, F, V.
- b) F, F, V, V.
- c) V, V, V, F.
- d) V, V, F, F.

708.(Consulplan/Exame CFC/2020.1) Sabe-se que Augusto Donato é proprietário de um imóvel locado a Fabiana e André Luís, ou seja, tratam-se de dois devedores. Os locatários, até a presente data, apresentam débito de aluguéis em aberto de R\$ 4.000,00. Além disso, Fabiana, por descuido, provocou incêndio no imóvel, causando um prejuízo de R\$ 22.000,00. De acordo com o exposto, analise as afirmativas a seguir.

I. Fabiana responderá pelo incêndio provocado no imóvel, perante o sujeito ativo da obrigação, além do valor da dívida.

II. Augusto poderá cobrar os aluguéis em aberto a qualquer um dos devedores, de acordo com a sua vontade (Fabiana ou André).

III. Fabiana e André responderão pelo incêndio perante o sujeito ativo da obrigação, além do valor da dívida.

IV. Em relação aos juros decorrentes do ilícito extracontratual, responde apenas àquele que agiu com culpa; no caso, Fabiana.

Estão corretas as afirmativas

E-BOOK 800 QUESTÕES ATUALIZADAS EXAME CFC
CFC DE A A Z

- a) I, II e IV, apenas.
- b) I, II, III e IV.
- c) III e IV, apenas.
- d) I e III, apenas.

709.(Consulplan/Exame CFC/2020.1) A Companhia Gama S/A possui um capital social integralizado no valor de R\$ 3.000.000,00; Reserva Legal de R\$ 585.000,00; uma quantidade de ação do capital social de 3.000.000; e, 250.000 ações em tesouraria. No exercício social findo em 31 de dezembro de 2019, apurou-se um resultado líquido positivo de R\$ 320.000,00. No estatuto da entidade, encontra-se definido um dividendo obrigatório de 25% do Lucro Líquido Ajustado. Em seguida, determinado analista apresentou as seguintes afirmações referentes ao exercício findo em x9; analise-as.

- I. Reserva legal constituída de R\$ 16.000,00.
- II. Dividendos distribuídos no valor de R\$ 76.000,00.
- III. Dividendo obrigatório por ação de R\$ 0,0275.

Com base na legislação societária e as informações do contexto apresentado, podemos concluir que:

- a) Todas as afirmativas estão incorretas.
- b) Apenas as afirmativas II e III estão corretas.
- c) Todas as afirmativas estão corretas.
- d) Apenas as afirmativas I e II estão corretas.

710.(Consulplan/Exame CFC/2019.1) As obrigações tributárias dividem-se em principais e acessórias. Dentre as alternativas relacionadas, assinale a que corresponde a uma obrigação principal.

- A) Escrituração dos livros fiscais.
- B) Emissão da nota fiscal de venda de mercadoria ou serviço.
- C) Cálculo do saldo credor de ICMS por uma empresa exportadora.
- D) Pagamento dos tributos incidentes sobre a prestação de serviços de qualquer natureza

711.(Consulplan/Exame CFC/2019.1) O conceito de tributo pode ser encontrado no art. 3º do Código Tributário Nacional, ao exprimir que “tributo é toda prestação pecuniária compulsória, em moeda ou cujo valor nela se possa exprimir, que não constitua sanção de ato ilícito, instituída em lei e cobrada mediante atividade administrativa plenamente vinculada”. Ao condicionar a existência do tributo a sua instituição em lei, tal definição encontra-se amparada por qual dos princípios constitucionais?

- A) Isonomia.
- B) Legalidade.
- C) Anterioridade.
- D) Irretroatividade.

712.(Consulplan/Exame CFC/2019.1) “Espécie tributária destinada a atender às despesas extraordinárias decorrentes de calamidade pública, guerra externa ou sua iminência.” Este conceito se aplica a:

- A) Taxa.
- B) Imposto.
- C) Empréstimo compulsório.
- D) Contribuição de melhoria.

E-BOOK 800 QUESTÕES ATUALIZADAS EXAME CFC
CFC DE A A Z

713.(Consulplan/Exame CFC/2018.1) As espécies tributárias são definidas pelo Código Tributário Nacional (Lei nº 5.172/1966). Na hipótese em que a Secretaria de Obras do Município pavimente uma determinada rua e desse fato seja gerada valorização imobiliária aos moradores daquela rua, a cobrança de qual dos tributos a seguir poderia ser ensejada pelo Município?

- a) Taxa.
- b) Imposto.
- c) Empréstimo compulsório.
- d) Contribuição de melhoria.

714.(Consulplan/Exame CFC/2019.2) O empresário X verifica que os gastos tributários estão apresentando crescimento e solicita ao contador que tente reduzir a sua carga tributária. Diante dessa situação, o contador poderá atender à solicitação do cliente através de:

- a) Elisão fiscal.
- b) Fraude fiscal.
- c) Evasão fiscal.
- d) Sonegação fiscal.

715.(Consulplan/Exame CFC/2019.2) “Conforme o art. 43 do Código Tributário Nacional, o(a) do Imposto de Renda ocorre pela aquisição da disponibilidade econômica ou jurídica de renda.” Assinale a alternativa que completa corretamente a afirmativa anterior.

- a) anistia
- b) isenção
- c) fato gerador
- d) compensação

716.(FBC/Exame CFC/2017.2) De acordo com o que estabelece o Código Tributário Nacional a respeito da interpretação e integração da legislação tributária, é CORRETO afirmar que:

- a) a legislação tributária que disponha sobre suspensão ou exclusão do crédito tributário; a outorga de isenção; e a dispensa do cumprimento de obrigações tributárias acessórias, é interpretada literalmente.
- b) em caso de dúvida quanto à autoria, imputabilidade ou punibilidade, interpreta-se a lei tributária que define infrações, ou lhe comina penalidades, da maneira menos favorável ao acusado.
- c) na ausência de disposição expressa, para aplicar a legislação tributária a autoridade competente utilizará, sucessivamente, na ordem indicada: os princípios gerais de direito privado; a equidade; a ampla defesa.
- d) o emprego da analogia e da equidade na interpretação da legislação tributária deverão resultar, respectivamente, em exigência de tributo não previsto em lei e na dispensa do pagamento de tributo devido.

717.(FBC/Exame CFC/2014.2) O Código Tributário Nacional estabelece que, na ausência de disposição expressa, a autoridade competente para aplicar a legislação tributária utilizará, sucessivamente, na ordem indicada: a analogia; os princípios gerais de Direito Tributário; os princípios gerais de Direito Público; a equidade.

Em relação ao critério de interpretação anteriormente descrito, assinale a opção CORRETA.

- a) O emprego da analogia não poderá resultar na exigência de tributo não previsto em lei; e o emprego da equidade não poderá resultar na dispensa do pagamento de tributo devido.
- b) O emprego da analogia não poderá resultar na exigência de tributo não previsto em lei; e o emprego da equidade poderá resultar na dispensa do pagamento de tributo devido.

E-BOOK 800 QUESTÕES ATUALIZADAS EXAME CFC
CFC DE A A Z

- c) O emprego da analogia poderá resultar na exigência de tributo não previsto em lei; e o emprego da equidade não poderá resultar na dispensa do pagamento de tributo devido.
- d) O emprego da analogia poderá resultar na exigência de tributo não previsto em lei; e o emprego da equidade poderá resultar na dispensa do pagamento de tributo devido.

718.(FBC/Exame CFC/2018.2) De acordo com a Lei nº 5172/1966 (Código Tributário Nacional), em seu art. 113, as obrigações tributárias se dividem entre principais e acessórias. Dentre as listadas a seguir, todas são obrigações acessórias, EXCETO:

- a) Pagamento do tributo devido.
- b) Preparação e envio das declarações exigidas pelo Fisco.
- c) Escrituração das operações de circulação de mercadoria.
- d) Emissão da nota fiscal de venda de mercadoria ou serviço.

719.(FBC/Exame CFC/2018.1) De acordo com o a Lei nº 5.172/1.966 (Código Tributário Nacional), um dos elementos da obrigação tributária é a sujeição ativa. De acordo com a definição prevista pelo Código Tributário Nacional podem ser sujeitos ativos da obrigação tributária os entes denominados a seguir, EXCETO:

- a) União.
- b) Estados.
- c) Municípios.
- d) Contribuintes.

720.(FBC/Exame CFC/2016.1) De acordo com o Código Tributário Nacional, quanto a Obrigações, Fato Gerador, Sujeito Ativo e Passivo, julgue as afirmações abaixo como Verdadeiras (V) ou Falsas (F) e, em seguida, assinale a opção CORRETA.

- I. Fato gerador da obrigação principal é a situação definida em lei como necessária e suficiente para a sua ocorrência.
- II. Sujeito ativo é a pessoa a quem cabe realizar o pagamento do montante do débito, mesmo se a obrigação for principal ou acessória.
- III. A obrigação tributária principal corresponde a sujeitar-se à atividade de fiscalização exercida pelo ente tributante.
- IV. O sujeito passivo da obrigação principal diz-se contribuinte quando tem relação pessoal e direta com a situação que constitua o respectivo fato gerador.

A sequência CORRETA é:

- a) F,F,V,V.
- b) F,V,F,V.
- c) V,F,F,V.
- d) V,F,V,F.

721.(Consulplan/Exame CFC/2018.2) O crédito tributário representa o direito de crédito da Fazenda Pública perante o contribuinte ou o responsável a pagar o tributo. O Código Tributário Nacional define as hipóteses de extinção, suspensão e exclusão do crédito tributário. Qual dos meios a seguir NÃO acarreta em extinção da exigibilidade do crédito tributário?

- a) Pagamento.
- b) Parcelamento.
- c) Compensação.
- d) Decisão judicial passada em julgado.

E-BOOK 800 QUESTÕES ATUALIZADAS EXAME CFC
CFC DE A A Z

722.(FBC/Exame CFC/2015.2) De acordo com o Código Tributário Nacional, considere as situações que extinguem o crédito tributário, apresentadas nos itens abaixo, e, em seguida, assinale a opção CORRETA.

I. O pagamento antecipado e a homologação do lançamento.

II. A decisão judicial passada em julgado.

III. A consignação em pagamento.

IV. A concessão de medida liminar em mandado de segurança.

Estão CORRETAS as situações apresentadas nos itens:

- a) I e II.
- b) I, II e III.
- c) I, III e IV.
- d) II, III e IV

723.(Consulplan/Exame CFC/2018.2) A legislação civil consolida diversas normas reguladoras das relações jurídicas de ordem privada. Um dos conceitos por ela trazidos é a respeito daquele “que exerce profissionalmente atividade econômica organizada para a produção ou a circulação de bens e serviços”. Este conceito corresponde ao:

- a) Empresário.
- b) Perito judicial.
- c) Despachante aduaneiro.
- d) Sujeito ativo da obrigação tributária.

724.(FBC/Exame CFC/2017.2) O art. 966 da Lei n.º 10.406, de 10.1.2002, que institui o Código Civil, afirma: “Considere-se empresário quem exerce profissionalmente atividade econômica organizada para a produção ou a circulação de bens ou de serviços.”

Em relação à capacidade do empresário, julgue as afirmativas a seguir, classificando-as como Verdadeiras (V) ou Falsas (F), e, em seguida, assinale a opção CORRETA:

I. Podem exercer a atividade de empresário os que estiverem em pleno gozo da capacidade civil e não forem legalmente impedidos. A pessoa legalmente impedida de exercer a atividade de empresário, se a exercer, responderá pelas obrigações contraídas.

II. O incapaz, mesmo que por meio de representante legal ou devidamente assistido, não poderá continuar a sociedade empresária, e sua participação no capital social da empresa deverá ser transferida para um tutor nomeado judicialmente.

III. Os cônjuges casados em regime da comunhão universal de bens podem contratar sociedade entre si, sendo vedada a alienação dos imóveis que integrem o patrimônio da empresa sem a outorga conjugal.

A sequência CORRETA é:

- a) F, F, F.
- b) F, V, V.
- c) V, F, F.
- d) V, V, V.

E-BOOK 800 QUESTÕES ATUALIZADAS EXAME CFC
CFC DE A A Z

725.(FBC/Exame CFC/2016.2) Com relação ao Código Civil – Lei n.º 10.406, de 10.1.2002 –, especificamente em relação à caracterização, inscrição e capacidade do Empresário, julgue os itens abaixo como Verdadeiros (V) ou Falsos (F) e, em seguida, assinale a opção CORRETA.

I. Podem exercer a atividade de empresário aqueles que estiverem em pleno gozo da capacidade civil e não forem legalmente impedidos; porém, a pessoa legalmente impedida de exercer atividade própria de empresário, se a exercer, responderá pelas obrigações contraídas.

II. Além de no Registro Civil, serão arquivados e averbados no Registro Público de Empresas Mercantis, os pactos e declarações antenupciais do empresário, o título de doação, herança, ou legado, de bens clausulados de incomunicabilidade ou inalienabilidade.

III. Os cônjuges podem contratar sociedade, entre si ou com terceiros, desde que não tenham se casado no regime da comunhão universal de bens ou no da separação obrigatória.

IV. É obrigatório a inscrição do empresário no registro público de empresas mercantis da respectiva sede antes do início de sua atividade.

A sequência CORRETA é:

- a) F, V, F, V.
- b) F, V, V, V.
- c) V, F, V, F.
- d) V, V, V, V.

726.(Consulplan/Exame CFC/2019.2) A seguir são apresentados o preâmbulo de um hipotético Contrato Social e os artigos do Código Civil referentes à capacidade para exercício de atividade de empresário.

José XYZ, brasileiro, casado em regime de comunhão parcial de bens, empresário, portador da cédula de identidade nº. 011.022 SSP/EV, inscrito no CPF/MF sob o nº 001.002.003-04, residente e domiciliado na Rua das Flores, nº 19, Cidade do Bosque, no Estado do Verde;

Joana XYZ, brasileira, casada em regime de comunhão parcial de bens, empresária, portadora da cédula de identidade nº 033.044 SSP/EV, inscrita no CPF/MF sob o nº 004.003.004-05, residente e domiciliada na Rua das Flores, nº 19, Cidade do Bosque, no Estado do Verde;

José XYZ Júnior, brasileiro, solteiro, empresário, portador da cédula de identidade nº 044.055 SSP/EV, inscrito no CPF/MF sob o nº 006.007.008.-09, residente e domiciliado na Rua das Flores, nº 19, Cidade do Bosque, no Estado do Verde, nascido em 15/05/2002, tendo dezessete anos nesta data, emancipado por concessão dos pais, conforme escritura devidamente averbada no Cartório de Registro Civil da Comarca

da Cidade do Bosque, resolvem constituir uma sociedade limitada, o fazem sob as condições seguintes:

[...]

Artigo 5º. A menoridade cessa aos dezoito anos completos, quando a pessoa fica habilitada à prática de todos os atos da vida civil.

Parágrafo único: Cessarão para os menores a incapacidade: [...]

E-BOOK 800 QUESTÕES ATUALIZADAS EXAME CFC
CFC DE A A Z

Artigo 972. Podem exercer atividade de empresário os que estiverem em pleno gozo da capacidade civil e não forem legalmente impedidos.

(BRASIL. Código Civil, 2002.)

Considerando o preâmbulo e as hipóteses de cessão da menoridade previstas no Código Civil, pode-se afirmar que a sociedade:

- a) Poderá ser iniciada somente quando José XYZ Júnior se casar.
- b) Só poderá ser iniciada quando José XYZ Júnior completar 18 anos.
- c) Poderá ser iniciada se José XYZ Júnior já houver concluído o ensino médio.
- d) Poderá ser iniciada, pois José XYZ Júnior foi emancipado por concessão dos pais.

727. (Consulplan/Exame CFC/2019.2) Quando da suspensão ou da interrupção do contrato de trabalho, não há a prestação de serviços para o empregador. Um contador responsável pelas rotinas trabalhistas de determinada empresa sabe que, em linhas gerais, na interrupção do contrato de trabalho, o empregado continua recebendo sua remuneração e há a contagem do tempo de serviço, o que não ocorre no caso de suspensão do contrato. Neste contexto, as seguintes hipóteses são de interrupção de contrato de trabalho para um empregado, EXCETO:

- a) Afastamento para exercício de cargo público.
- b) Necessidade de o empregado comparecer a juízo.
- c) Licença de três dias consecutivos, em virtude de casamento.
- d) Doação voluntária de sangue devidamente comprovada, por um dia, em cada doze meses de trabalho.

728.(Consulplan/Exame CFC/2018.1) A reorganização societária é uma realidade presente no mundo empresarial por diversos motivos, dentre os quais podem ser citados: a otimização de recursos, a redução legal de carga tributária e a busca de sinergias. A operação pela qual uma ou mais sociedades são absorvidas por outra, que lhes sucede em todos os direitos e obrigações é denominada:

- a) Cisão.
- b) Fusão.
- c) Reconvenção.
- d) Incorporação.

Matemática Financeira

729.(Consulplan/Exame CFC/2022.2) Em 01/01/2021, uma empresa contraiu uma dívida com terceiros no valor de R\$ 20.000,00. A empresa pagou toda a dívida em 31/10/2021. Na data, a soma do principal e dos juros foi de R\$ 28.000,00. Considerando o regime de juros simples, qual a taxa de juros mensal paga pelo empréstimo?

- A) 3,63%
- B) 4,00%
- C) 4,40%
- D) 5,00%

730.(Consulplan/Exame CFC/2022.1) Um administrador de empresas acumulou duas dívidas após investimentos malsucedidos. A primeira dívida possui o montante de R\$ 22.000,00 e deve ser quitada em três meses. A segunda dívida é de montante 20% maior que a primeira e seu valor deve ser pago no fim de seis meses. Considerando uma taxa de juros simples mensal de 5%, qual o valor do pagamento único que liquide as duas dívidas após 4 meses?

Considere:

- a) Não serão aplicadas quaisquer penalidades por atraso, apenas cobrança dos juros devidos.
- b) Pagamentos adiantados terão seus juros devidamente descontados.

- A) R\$ 44.952,38
- B) R\$ 47.100,00
- C) R\$ 49.992,38
- D) R\$ 52.140,00

731.(Consulplan/Exame CFC/2021.2) As informações cadastrais de todos os funcionários de uma determinada empresa de logística são sumarizadas em relatórios emitidos mensalmente. O gráfico representa o diagrama de caixa (box plot) com a distribuição do número de salários-mínimos de todos os funcionários dessa empresa em um certo mês.

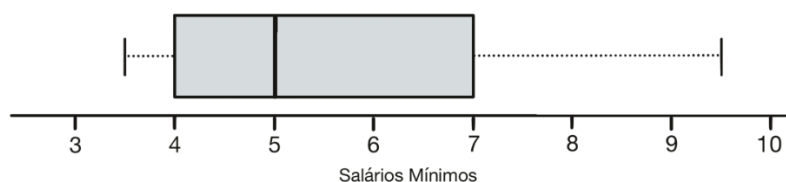

A partir desses dados, considere que três funcionários sejam selecionados aleatoriamente. Qual a probabilidade aproximada (*) de que pelo menos um deles receba mais do que sete salários mínimos? (*) (Considerar duas casas decimais.)

- A) 0,25
- B) 0,42
- C) 0,58
- D) 0,75

E-BOOK 800 QUESTÕES ATUALIZADAS EXAME CFC
CFC DE A A Z

732.(Consulplan/Exame CFC/2021.2) Um empresário deseja fazer uma aplicação financeira no valor de R\$50.000,00. Considerando os sistemas de juros simples e compostos, o tempo de aplicação e a taxa de juros correspondente, é INCORRETO afirmar que:

- A) Para obter um montante de R\$82.500,00 sob um regime de juros simples após dez semestres, a taxa de juros anual é de 13%.
- B) Sob o regime de juros compostos com uma taxa de 10% ao ano, o tempo para receber um rendimento de R\$23.205,00 é quatro anos.
- C) Se a aplicação for feita sob um regime de juros compostos com uma taxa de 9% ao ano, por um período de dois anos, o empresário obterá um rendimento que representa 14,5% do capital original.
- D) Se a aplicação for feita sob um regime de juros simples com uma taxa de 13,2% ao ano, por um período de cinco semestres, o empresário obterá um montante de 33% maior que o capital original.

733.(Consulplan/Exame CFC/2021.1) Na linha produtiva da indústria Ribixe Ltda. há 3 máquinas utilizadas para cortes de chapas de aço. O controle de qualidade tem encontrado diferenças de tamanhos nas chapas que são inaceitáveis para a continuidade da linha de produção. Por isso, visando substituir uma delas, foram levantadas as seguintes informações:

Máquina A: corte médio = 20 cm; desvio-padrão = 1,8 cm

Máquina B: corte médio = 30 cm; desvio-padrão = 2,4 cm

Máquina C: corte médio = 40 cm; desvio-padrão = 3,5 cm

Informe o Coeficiente de Variação (CV) das máquinas e, baseado neste indicador, qual delas deverá ser substituída.

- A) CV da máquina A = 9%; CV da máquina B = 8%; CV da máquina C = 8,75%. A máquina A deverá ser substituída.
- B) CV da máquina A = 36%; CV da máquina B = 72%; CV da máquina C = 140%. A máquina A deverá ser substituída.
- C) CV da máquina A = 21,8%; CV da máquina B = 32,4%; CV da máquina C = 43,5%. A máquina C deverá ser substituída.
- D) CV da máquina A = 16,2%; CV da máquina B = 19,2%; CV da máquina C = 30,63%. A máquina C deverá ser substituída.

734.(Consulplan/Exame CFC/2021.1) Uma aplicação financeira remunera em 6% a.s. o capital investido, de forma composta. Na data da aplicação, é cobrada e efetivamente debitada uma taxa de serviço de 1% sobre o capital investido. Assinale, a seguir, o montante final de uma aplicação de R\$ 1.500,00 investido por 5 meses.

- A) R\$ 1.558,89
- B) R\$ 1.559,25
- C) R\$ 1.574,63
- D) R\$ 1.575,00

735. Em uma questão judicial acerca de valor cobrado sobre a aquisição de imóvel, a decisão final condena o devedor ao pagamento da obrigação contratual no valor apresentado pelo Laudo Pericial. As informações contratuais são apresentadas a seguir:

- Valor do empréstimo: R\$ 10.000,00.
- Data de liberação: 30/04/2019.
- Data de vencimento: 30/04/2020.
- Encargos contratuais: juros compostos de 12% a.a. e correção pela inflação do período.
- Forma de pagamento: parcela única do principal, juros e correção no vencimento.
- Inflação acumulado do período: 6% a.a.

Um dos quesitos apresentados pelo Juiz foi: “Queira o Senhor Perito informar qual foi a taxa real de juros.”

E-BOOK 800 QUESTÕES ATUALIZADAS EXAME CFC
CFC DE A A Z

Considerando as informações, o valor apresentado no Laudo Pericial que responde ao quesito corresponde a:

- A) 1,5%
- B) 2,16%
- C) (5,08%)
- D) 5,36%

736.(Consulplan/Exame CFC/2020.2) Precisando de capital de giro, a empresa Trotsi contratou em uma instituição financeira um empréstimo R\$ 65.000,00, a ser quitado por meio de um único pagamento de R\$ 68.500,00 no prazo de um mês. No ato da contratação, foi paga uma tarifa de serviço bancário de 1,5% cobrada sobre o valor do empréstimo. Considerando tais informações dadas, qual é a taxa de juros nominal e a taxa de juros efetiva, respectivamente, cobrada por este empréstimo?

- A) 1,5% a.m e 5,38% a.m
- B) 5,38% a.m e 6,99% a.m
- C) 5,47% a.m e 6,88% a.m
- D) 5,51% a.m e 7,03% a.m

737.(Consulplan/Exame CFC/2020.2) O comercial varejista Entrepá Ltda. obteve um empréstimo em uma instituição financeira no montante de R\$ 600.000,00, a ser pago em 5 prestações trimestrais consecutivas e postecipadas. A taxa de juros composta neste empréstimo é de 1% a.m e as prestações seguirão o Sistema de Amortização Constante (SAC). Considerando essas informações, qual é o valor, aproximadamente, da quinta prestação a ser paga?

- A) R\$ 121.200,00
- B) R\$ 123.600,00
- C) R\$ 123.636,12
- D) R\$ 127.272,24

738.(Consulplan/Exame CFC/2020.1) A empresa Fernandes Ltda. possui dois investimentos W e Y. O departamento financeiro levantou as seguintes informações: o retorno esperado de W é de 1,5% e o de Y 1,4%. O desvio padrão é de 10% para W e para Y. Considerando que o nível de risco absoluto é igual para ambas as alternativas de investimento pelo critério da variação relativa (coeficiente de variação), assinale qual investimento é mais arriscado.

- a) O investimento W é bem mais arriscado do que o Y, pois, para cada R\$ 1,00 de retorno do investimento em W, a empresa pode perder ou ganhar R\$ 0,14; já o investimento Y, para cada R\$ 1,00 de retorno, a empresa pode ganhar ou perder R\$ 0,15.
- b) Os dois são interessantes, pois, pelo critério proposto, os riscos de ganhar ou perder para os dois investimentos são os mesmos. Portanto, não faz diferença.
- c) O investimento Y é mais arriscado do que W, pois, para cada R\$ 1,00 de retorno do investimento W, a empresa pode perder ou ganhar R\$ 6,67; já o investimento Y, para cada R\$ 1,00 de retorno, a empresa pode ganhar ou perder R\$ 7,14.
- d) Considerando que o risco absoluto é o mesmo para os dois investimentos, as duas alternativas não serão interessantes.

E-BOOK 800 QUESTÕES ATUALIZADAS EXAME CFC
CFC DE A A Z

739.(Consulplan/Exame CFC/2020.1) O conceito de correlação visa explicar o grau de relacionamento verificado no comportamento de duas ou mais variáveis. Assim, a correlação entre duas variáveis indica a maneira como elas se movem em conjunto. Uma empresa obteve uma covariância entre as variáveis “nível de produção” e “nível da taxa de juros” de $-0,63\%$; o desvio padrão da primeira variável foi de $14,08\%$ e da segunda de $4,65\%$. Ao analisar a correlação entre as variáveis, pode-se afirmar que:

- a) Caso ocorra diminuição no nível de produção da economia, o nível da taxa de juros também diminuirá.
- b) Caso ocorra aumento no nível de produção da economia, o nível da taxa de juros também aumentará.
- c) Não há correlação significativa entre as duas variáveis estudadas.
- d) Caso ocorra aumento no nível de produção da economia, o nível da taxa de juros diminuirá.

740.(Consulplan/Exame CFC/2019.1) Determinado cliente captou um empréstimo de R\$ 20.000,00 para ser liquidado em 4 prestações mensais, periódicas, iguais e postecipadas, à taxa de juros compostos de 2% a.m. Assim que efetuou o pagamento da 2ª prestação, o cliente informou que poderia pagar, naquela mesma data, as duas prestações que ainda restavam, mas se o banco concedesse algum desconto. O banco informou que poderia conceder 1% a.m. de desconto comercial simples sobre o valor de cada uma das duas prestações que ainda restavam. Considerando somente as informações apresentadas, assinale, entre as alternativas a seguir, o valor total mais próximo que o cliente desembolsaria para quitar, com desconto, as duas prestações que ainda restavam. Admita o mês comercial de 30 dias em todas as situações apresentadas e que os juros mensais estão embutidos no valor das prestações.

- A) R\$ 5.252,48
- B) R\$ 10.347,39
- C) R\$ 15.599,87
- D) R\$ 20.000,00

741.(Consulplan/Exame CFC/2019.1) Durante o primeiro semestre de 2019, as Sociedades Empresárias Alfa e Beta

Receitas de Vendas (em R\$) no Primeiro Semestre/2019						
	Janeiro	Fevereiro	Março	Abril	Mai	Junho
Sociedade Alfa	20.000,00	20.000,00	15.000,00	18.000,00	30.000,00	35.000,00
Sociedade Beta	35.000,00	35.000,00	15.000,00	18.000,00	30.000,00	20.000,00

apresentaram os seguintes valores de receitas de vendas ao mês:

Considerando apenas as informações apresentadas, quais são os respectivos valores que mais se aproximam do desvio-padrão amostral das receitas de vendas da Sociedade Alfa e da Sociedade Beta no primeiro semestre de 2019?

- A) 7.071,07 e 7.340,91
- B) 7.340,91 e 7.071,07
- C) 7.340,91 e 8.041,56
- D) 7.745,97 e 8.916,28

742.(FBC/Exame CFC/2015.1) Uma Sociedade Empresária não conseguiu liquidar uma duplicata dentro do prazo de vencimento, e o fornecedor enviou a duplicata para cobrança em cartório.

Foram cobrados juros simples à taxa de 1% ao mês, além de uma taxa de cobrança no valor de R\$150,00.

A duplicata venceu há 14 meses.

O valor da duplicata era de R\$12.000,00 na data de vencimento.

Considerando os dados acima, o valor atualizado da duplicata, a ser pago no cartório, é de:

E-BOOK 800 QUESTÕES ATUALIZADAS EXAME CFC
CFC DE A A Z

- a) R\$13.680,00.
- b) R\$13.743,69.
- c) R\$13.830,00.
- d) R\$13.943,69.

743. (Consulplan/Exame CFC/2019.2) Uma pessoa contraiu um financiamento no valor de R\$ 20.000,00 para pagamento em 6 prestações bimestrais, iguais e sucessivas, devendo a primeira prestação ser paga 60 dias após contrair o financiamento. A taxa de juros compostos contratada para esta dívida foi de 3% ao bimestre e os juros bimestrais estão embutidos no valor das prestações. Considerando somente as informações apresentadas e desconsiderando a incidência de impostos e taxas, assinale o valor mais próximo de cada prestação a pagar. Caso necessário, admita o ano comercial com 360 dias.

- a) R\$ 3.333,33.
- b) R\$ 3.433,33.
- c) R\$ 3.510,50.
- d) R\$ 3.691,95.

744.(FBC/Exame CFC/2017.2) Em 30.6.2017, uma Sociedade Empresária tomou um empréstimo bancário no valor de R\$100.000,00 que deverá ser pago em 30.12.2017.

A taxa de juros composta para a operação foi fixada pelo banco em 3% ao mês, capitalizada mensalmente.

Na data da liberação da operação, o banco cobrou uma taxa administrativa de liberação de contrato no valor de R\$2.000,00, e o valor creditado na conta corrente bancária da Sociedade Empresária foi de R\$98.000,00.

Considerando-se apenas as informações apresentadas, o valor que mais se aproxima do valor a ser pago pela Sociedade Empresária em 30.12.2017 é:

- a) R\$115.640,00.
- b) R\$117.017,13.
- c) R\$118.000,00.
- d) R\$119.405,23.

745.(FBC/Exame CFC/2016.1) Uma Sociedade Empresária que realiza seus registros de acordo com as Normas Brasileiras de Contabilidade aplicou, em 1º.12.2015, a importância de R\$144.580,00 em um banco, a uma taxa de juros compostos de 2% ao mês, cujo resgate ocorreu em 28.2.2016, no valor de R\$153.429,45.

Com base nessas informações, considerando-se o mês comercial de 30 dias e desconsiderando-se os efeitos tributários, o valor que a sociedade apropriou como receita financeira, em 31.12.2015, é de:

- a) R\$2.891,60.
- b) R\$2.949,81.
- c) R\$5.899,63.
- d) R\$8.849,45.

746.(FBC/Exame CFC/2015.1) Uma empresa adquiriu um bem destinado ao imobilizado por meio de uma transação de financiamento. O financiamento será pago em duas prestações de R\$150.000,00, cada, vencíveis ao final de cada ano. A taxa de juros compostos pactuada para a operação foi de 4% ao ano.

O valor presente na data em que foi efetuada a transação de financiamento é de, aproximadamente:

E-BOOK 800 QUESTÕES ATUALIZADAS EXAME CFC
CFC DE A A Z

- a) R\$277.778,.
- b) R\$282.914,.
- c) R\$283.120,.
- d) R\$294.231,.

747.(FBC/Exame CFC/2014.1) Uma sociedade empresária investiu um capital de R\$15.000,00 por 8 meses a uma taxa de juros compostos de 1% ao mês. O montante dessa aplicação foi reaplicado em outro investimento, com uma taxa mensal de juros simples de 2%, por mais 4 meses.

O valor total resgatado ao fim dos 12 meses é de:

- a) R\$17.496,00.
- b) R\$17.535,40.
- c) R\$17.542,28.
- d) R\$17.581,78.

748. (FBC/Exame CFC/2014.1) Uma sociedade empresária investiu um capital de R\$15.000,00, por 8 meses, a uma taxa de juros compostos de 1% ao mês. O montante dessa aplicação foi reaplicado em outro investimento, com uma taxa mensal de juros simples de 2%, por mais 4 meses.

O valor total resgatado ao fim dos 12 meses é de:

- a) R\$17.581,78.
- b) R\$17.542,28.
- c) R\$17.535,40.
- d) R\$17.496,00.

749. (FBC/Exame CFC/2014.1) Uma sociedade empresária investiu R\$75.000,00 por um período de 6 anos, com juros compostos de 9% ao ano.

O montante que a empresa terá, caso retire o valor na metade do período, é de aproximadamente:

- a) R\$125.782,00.
- b) R\$115.500,00.
- c) R\$97.127,00.
- d) R\$62.891,00.

750. (FBC/Exame CFC/2016.2) Em uma questão judicial envolvendo a cobrança de uma dívida, o Perito Contador foi chamado a calcular o saldo devedor de um empréstimo com os seguintes dados:

Valor do empréstimo concedido	R\$200.000,00
Data da liberação do empréstimo	31.5.2012
Encargos Contratuais	Juros compostos de 1% a.m.
Vencimento do Empréstimo	31.5.2013
Pagamento	Parcela única, no vencimento do empréstimo, juntamente com os juros

O devedor realizou duas amortizações parciais sendo a primeira de R\$50.000,00 em 31.5.2013 e a segunda de R\$60.000,00 em 31.5.2016.

Para fins de análise da questão, um dos quesitos formulados pelo Juiz indagava qual o saldo final em 31.5.2016, com

E-BOOK 800 QUESTÕES ATUALIZADAS EXAME CFC
CFC DE A A Z

aplicação dos encargos contratuais até o vencimento, e juros simples de 1% ao mês calculados sobre o saldo da dívida em 31.5.2013, para o período seguinte. Com base nos dados apresentados, o valor a ser informado em resposta ao quesito formulado é de aproximadamente:

- a) R\$196.496,41.
- b) R\$178.496,41.
- c) R\$169.872,31.
- d) R\$156.896,41.

751.(FBC/Exame CFC/2015.2) Determinada empresa contratou empréstimo a juros compostos de 23,144% ao ano.

A taxa trimestral equivalente é de, aproximadamente:

- a) 7,715%.
- b) 7,186%.
- c) 5,786%.
- d) 5,342%.

752. (Consulplan/Exame CFC/2018.1) Em 04/04/2018, os clientes A e B compareceram à empresa Alfa e efetuaram compras de mercadorias. Essas compras foram realizadas da seguinte forma:

Cliente A: o valor à vista de suas compras ficaria em R\$ 3.000,00, mas ele optou em pagar uma entrada de R\$ 289,25 e financiar o restante do valor da compra com acréscimo de juros compostos de 5,2% ao mês, ficando obrigado a pagar o valor nominal da dívida por meio de uma única duplicata com vencimento em 04/06/2018.

Cliente B: o valor à vista de suas compras ficaria em R\$ 6.000,00, mas ele também escolheu por pagar parcelado, no entanto, ficou obrigado a liquidar uma única duplicata com vencimento para 04/07/2018. A empresa Alfa cobrou 6,5% ao mês de juros compostos para o pagamento parcelado.

Em 04/05/2018, a empresa Alfa foi ao Banco Beta e descontou as duas duplicatas informadas nas vendas acima. O Banco Beta utilizou a taxa de desconto racional composto (desconto financeiro) de 2,81% ao mês sobre o valor nominal de cada um desses dois títulos e, então, liberou à Empresa Alfa o valor deduzido os descontos. Com base somente nas informações apresentadas e desconsiderando-se a incidência de tributos, assinale, entre as opções a seguir, o valor líquido aproximado liberado pelo Banco Beta em 04/05/2018. Admita o mês comercial de 30 dias em todas as situações apresentadas.

- a) R\$ 9.695,18.
- b) R\$ 9.774,92.
- c) R\$ 9.967,60.
- d) R\$ 10.086,29.

753.(FBC/Exame CFC/2016.1) Uma Sociedade Empresária optou por liquidar, antecipadamente, o valor da indenização devida ao sócio excluído do quadro societário, prevista originalmente para ser paga ao final de 12 meses, a contar da data da exclusão do sócio, cujo montante seria de R\$96.882,69.

Considerando-se os dados acima, com base na taxa de juros compostos de 0,85% ao mês, o valor presente a ser pago é de, aproximadamente:

- a) R\$87.000,66.
- b) R\$87.449,80.
- c) R\$87.525,65.

E-BOOK 800 QUESTÕES ATUALIZADAS EXAME CFC
CFC DE A A Z

d) R\$97.706,19.

754.(FBC/Exame CFC/2014.2) Uma sociedade empresária obteve um empréstimo com vencimento final para 30.11.2016.

O valor total a ser pago para a quitação da dívida, no vencimento, incluindo-se juros e principal, é de R\$125.440,00.

O contrato permite liquidação antecipada, utilizando-se a taxa de juros compostos de 12% a.a.

Com base nos dados informados, o saldo do empréstimo, dois anos antes do vencimento, será de:

- a) R\$93.528,06.
- b) R\$100.000,00
- c) R\$101.161,29..
- d) R\$112.000,00.

755.(FBC/Exame CFC/2015.1) Uma Sociedade Empresária vendeu um equipamento por R\$440.000,00, para recebimento em duas parcelas de R\$220.000,00, cada, vencíveis ao fim de um ano e de dois anos, respectivamente. A empresa utilizou uma taxa de juros de 10% ao ano na operação, com capitalização composta.

No momento da venda, a soma do valor presente das prestações futuras é de:

- a) R\$363.636,36.
- b) R\$381.818,18.
- c) R\$396.000,00.
- d) R\$420.000,00.

756.(FBC/Exame CFC/2015.2) Uma Sociedade Empresária financia a compra de uma máquina de costura em três prestações mensais iguais, no valor de R\$573,50, com a primeira prestação com vencimento um mês após a compra.

Considerando-se uma taxa de juros composta de 5% ao mês, o valor presente da máquina é de, aproximadamente:

- a) R\$1.991,69.
- b) R\$1.720,50.
- c) R\$1.634,48.
- d) R\$1.561,78.

757.(FBC/Exame CFC/2014.2) Um título de renda fixa, com prazo de dois anos, garante pagamentos de juros de R\$600,00, ao final de cada ano, e resgate de R\$5.000,00, no vencimento do título.

Considerando-se uma taxa de juros compostos de 10% ao ano, o valor presente do título é igual a:

- a) R\$5.123,97.
- b) R\$5.173,55.
- c) R\$5.636,36.
- d) R\$5.690,90.

E-BOOK 800 QUESTÕES ATUALIZADAS EXAME CFC
CFC DE A A Z

758.(Consulplan/Exame CFC/2018.2) Em 17/08/2018 um cliente tomou um empréstimo para pagamento em 4 prestações mensais, iguais e sucessivas, no valor de R\$ 500,00 cada, devendo a primeira prestação ser paga em 17/09/2018. A taxa de juros contratada para essa dívida foi de 2% ao mês de juros compostos. Considerando somente as informações apresentadas e desconsiderando-se a incidência de impostos, assinale, entre as alternativas a seguir, o valor aproximado que o cliente tomou como empréstimo em 17/08/2018. Admita que o plano para pagamento da dívida adota o mês comercial de 30 dias e que os juros mensais estão embutidos no valor das prestações.

- a) R\$ 1.851,85.
- b) R\$ 1.903,86.
- c) R\$ 1.980,00.
- d) R\$ 2.000,00.

759.(FBC/Exame CFC/2017.2) Uma Sociedade Empresária tomou um empréstimo de R\$60.000,00, a ser pago em três parcelas anuais e consecutivas.

A taxa de juros contratada na operação foi de 14,4% ao ano. O sistema de amortização do contrato é o Sistema Price, ou seja, as prestações são iguais, periódicas e consecutivas, determinadas de acordo com a fórmula a seguir.

$$PMT = PV \times \frac{i(1+i)^n}{(1+i)^n - 1}$$

Onde: PMT = Valor da prestação

PV = Valor presente

n= Número de períodos

i= Taxa de juros

Considerando-se apenas as informações apresentadas, o valor desembolsado anualmente para pagamento de cada prestação será de, aproximadamente:

- a) R\$29.943,88.
- b) R\$26.017,52.
- c) R\$22.880,00.
- d) R\$20.000,00.

760.(Consulplan/Exame CFC/2019.2) Os seguintes dados amostrais foram obtidos de uma pesquisa que buscou saber o comportamento de determinada ação cotada em bolsa de valores no decorrer de nove pregões.

PREGÕES									
	P1	P2	P3	P4	P5	P6	P7	P8	P9
Preços R\$	7,00	7,40	7,50	7,60	7,70	7,80	7,75	7,35	7,00

Considerando apenas os dados amostrais apresentados, é correto afirmar que:

- a) A mediana dos preços é igual a R\$ 7,50.
- b) A variância dos preços é, aproximadamente, R\$ 0,30.
- c) A média aritmética simples dos preços é igual a R\$ 7,00.
- d) O desvio-padrão dos preços é, aproximadamente, R\$ 0,09.

Português

761.(Consulplan/Exame CFC/2022.2) O profissional de contabilidade tem à posição ideal para assistência à identificação antecipada de ilícitos pelo seu acesso à informação (Taylor & Thomas, 2012), lidando com decisões que podem resultar em julgamentos éticos e morais. Contudo, podem vivenciar o dilema de lealdade, que ocorre à uma pessoa que queira denunciar um malfeito referente à entidade na qual atua (Elliston, 1982), tendo historicamente, dentre seus deveres profissionais, o sigilo sobre o que souber no exercício profissional (Resolução CFC nº 80/1996). Argumentamos que é diante desse dilema, entre à cultura do sigilo e do potencial de denúncia, que as Lis (lógicas institucionais) socialmente construídas exercem poder, influenciando a reflexão do contador quanto à intenção de denúncia, em contraponto aos estudos atualmente desenvolvidos no país.

(AYRES, Rosângela Mesquita. SAUERBRONN, Fernanda Filgueira. FONSECA, Ana Carolina Pimentel Duarte da. Artigo Original. Rev. contab. finanç. 33 (89). May-Aug 2022. Disponível em: <https://doi.org/10.1590/1808-057x202112830>. Fragmento adaptado.)

O uso do sinal indicativo de crase refere-se, dentre outras possíveis situações, à relação estabelecida entre o termo regente e o termo regido. Dentre os fragmentos destacados a seguir, identifique aquele que exemplifica a relação exposta anteriormente em conformidade com a norma-padrão da Língua Portuguesa.

- A) “O profissional de contabilidade tem à posição ideal [...]”
- B) “[...] que ocorre à uma pessoa que queira denunciar [...]”
- C) “[...] entre à cultura do sigilo e do potencial de denúncia, [...]”
- D) “[...] posição ideal para assistência à identificação antecipada de ilícitos [...]”

Os valores relativos ao trabalho são apontados como fundamentais no desenvolvimento de estudos sobre a temática laboral, visto que eles revelam as preferências dos indivíduos (Dose, 1997). O conceito de valor do trabalho passou por intensa transformação quando comparado a outros conceitos da vida cotidiana (Lévy-leboyer, 1994). A pesquisa do grupo MOW (1987) identificou que as pessoas trabalham em busca de remuneração, reconhecimento social e relacionamento interpessoal e que os principais elementos considerados como importantes no ambiente de trabalho são: autonomia, organização, ambiente social agradável, liberdade e poder (Blanch, 2007). [...]

Na área contábil, o recrutar pessoas que se encaixam nas expectativas dos empregadores da área parece ser um grande desafio (Holt, Burke-Smalley & Jones, 2017; Almeida & Silva, 2018). As transformações significativas pelas quais o cenário contábil passou nas últimas décadas, aliadas a mudanças de padrões, aumento de regulamentação, inovações tecnológicas, concorrência virtual e *stress* laboral (Almeida, 2020) reforçam a necessidade de compreender se as novas gerações de estudantes estão se preparando para a realidade do trabalho profissional, assim como reforçam a necessidade de refletir se as empresas estão atentas às expectativas dos trabalhadores dessas gerações. [...]

(Rayane Camila da Silva Sousa [https](https://repec.emnuvens.com.br/repec/issue/view/111/54), Romualdo Douglas Colauto. REPeC – Revista de Educação e Pesquisa em Contabilidade, ISSN 1981-8610, Brasília, v.

15, n. 4, art. 4, p. 450-466, out./dez. 2021. Disponível em: <https://repec.emnuvens.com.br/repec/issue/view/111/54>. Adaptado.)

762.(Consulplan/Exame CFC/2022.2) O profissional de contabilidade é visto como conservador, inflexível e técnico (Longo et al., 2014), mas percebido com integridade e responsabilidade social (Cardoso et al., 2006). Ao desempenhar seu papel, o profissional de contabilidade enfrenta regras formais, legais e morais de comportamento relacionadas às questões éticas. Compreende-se como ética a preocupação quanto aos julgamentos morais envolvidos na tomada de decisões sobre o que é moralmente certo ou errado ou, ainda, moralmente bom ou ruim, pressupondo-se a existência de padrões morais os quais afetam nosso bem-estar humano, não estabelecidos ou alterados por decisões de órgãos competentes, baseando-se em julgamentos imparciais que sobrepõem os próprios interesses (Riahi-Belkaoui, 2004).

E-BOOK 800 QUESTÕES ATUALIZADAS EXAME CFC
CFC DE A A Z

(AYRES, Rosângela Mesquita. SAUERBRONN, Fernanda Filgueira. FONSECA, Ana Carolina Pimentel Duarte da. Artigo Original.

Rev. contab.finanç. 33 (89). May-Aug 2022. Disponível em: <https://doi.org/10.1590/1808-057x202112830>.)

Considerando-se que o emprego dos sinais de pontuação é de fundamental importância para a adequada compreensão da mensagem e da intencionalidade do autor do texto, referente ao uso da pontuação assinala a alternativa correta.

- A) Em “O profissional de contabilidade é visto [...]”, a vírgula seria obrigatória após “contabilidade” caso o sujeito sofresse variação de número.
- B) O emprego da vírgula após a expressão “Ao desempenhar seu papel” tem como principal justificativa eliminar produção de possível ambiguidade.
- C) Imediatamente após o termo “conservador”, a vírgula foi empregada por inserção de segmento que interrompe uma sequência sintática direta.
- D) A vírgula que antecede o termo “mas”, no primeiro período do texto, poderia ser substituída por ponto e vírgula ressaltando-se o contraste expresso pela adversativa.

763.(Consulplan/Exame CFC/2022.1) Indique, a seguir, o trecho cuja reescrita (redação diferente daquela apresentada originalmente, mas que se aproxima quanto ao conteúdo da escrita original) pode ser estruturada tendo como critério o emprego da voz passiva, de modo que a correção gramatical seja preservada:

- A) “[...] visto que eles revelam as preferências dos indivíduos [...]”
- B) “O conceito de valor do trabalho passou por intensa transformação [...]”
- C) “[...] as pessoas trabalham em busca de remuneração, reconhecimento social e relacionamento interpessoal [...]”
- D) “Os valores relativos ao trabalho são apontados como fundamentais no desenvolvimento de estudos sobre a temática laboral, [...]”

764.(Consulplan/Exame CFC/2022.1) Considerando os recursos linguísticos empregados, analise o trecho “Os valores relativos ao trabalho são apontados como fundamentais no desenvolvimento de estudos sobre a temática laboral, visto que eles revelam as preferências dos indivíduos (Dose, 1997).” (1º§), assinale a afirmativa correta.

- A) O termo “a” que antecede “temática laboral” possui a mesma classificação vista em relação ao termo “a” que constitui “ao” em “ao trabalho”.
- B) Caso o termo regido por “relativos” fosse substituído por “pesquisas”, ocorreria mudança quanto à obrigatoriedade do emprego da preposição “a”.
- C) Havendo o acréscimo de “aos pesquisadores” após “revelam as preferências dos indivíduos”, seria possível verificar a ocorrência da bitransitividade do verbo empregado no trecho referido: “revelam”.
- D) Uma possibilidade de reescrita de “revelam as preferências dos indivíduos” é “revelam, dos indivíduos, às preferências” havendo a intenção do enunciador de enfatizar “indivíduos” e não o que lhes é próprio.

O futebol é uma das principais práticas desportivas e, inclusive, atração cultural para o povo brasileiro, o que, consequentemente, provoca reflexos na economia do país ao gerar empregos diretos e indiretos no mercado, por seu potencial econômico. A notoriedade do futebol, como modalidade esportiva, foi um dos principais fatores a fazer com que o esporte se consolidasse também como uma área de negócio. A importância social e econômica do esporte tornou praticamente necessário que os clubes de futebol utilizassem a contabilidade, aliada às ferramentas de gestão, no processo de geração de informações para a tomada de decisão.

E-BOOK 800 QUESTÕES ATUALIZADAS EXAME CFC
CFC DE A A Z

Embora o futebol movimente grandes volumes de recursos, é destacado por Silva, Teixeira e Niyama (2009, p. 1) que “as discussões recentes na imprensa esportiva sobre a viabilidade financeira de alguns clubes, o elevado endividamento, a falta de controle financeiro e os problemas de governança corporativa alertam para a relevância da contabilidade para estas entidades”. Por isso, o estudo da contabilidade aplicada às entidades desportivas é considerado relevante e, nesse sentido, normas contábeis foram instituídas para orientar o processo de contabilização dos fatos relativos às transações de entidades desportivas profissionais, de tal modo que se atribui à Contabilidade um papel imprescindível para a transparência econômico-financeira dessas entidades, bem como no auxílio à sua gestão.

(Christiane Maria Arantes Vieira Bragato, Marli Auxiliadora da Silva. RBC nº 243. Ano XLIX. Maio/Junho de 2020. Disponível em: <http://rbc.cfc.org.br/index.php/rbc/article/view/1860/1292/>. Fragmento com adaptações.)

765.(Consulplan/Exame CFC/2021.2) Dentre os variados aspectos linguísticos que foram empregados no texto, destaca-se a flexão de algumas palavras mediante a necessidade do acréscimo de morfemas desinenciais. Assim, leia e analise as afirmativas a seguir sobre o aspecto mencionado e assinale a correta.

- A) O emprego do adjetivo “necessário”, conforme visto no 1º§ ou como parte integrante de uma expressão, será sempre invariável.
- B) A forma verbal “tornou” em “tornou praticamente necessário” não apresenta flexão de número por tratar-se de verbo impessoal.
- C) Sendo a expressão “uma das principais práticas desportivas” sujeito de uma oração hipotética, ocorrerá a exigência do verbo apenas no plural.
- D) A expressão “a fazer” em “foi um dos principais fatores a fazer” pode ser substituída por “que fizeram” ou “que fez”, de acordo com a intenção discursiva, mantendo-se a correção gramatical.

766.(Consulplan/Exame CFC/2021.2) O segundo parágrafo do texto é composto por dois períodos iniciados por elementos específicos de conexão textual que contribuem para a progressão das ideias apresentadas e produção de efeito de sentido desejado pelas autoras.

Sobre a referência anterior, pode-se afirmar que:

- A) O primeiro período apresenta uma representação hipotética seguida de uma explicação iniciada no segundo período.
- B) O parágrafo inicia-se com uma informação considerada como fato real seguindo-se, no segundo período, de expressão da continuação lógica do raciocínio.
- C) A expressão “Embora o futebol movimente” pode ser substituída por “Ainda que o futebol movimentasse” sem que haja qualquer tipo de alteração semântica tanto no primeiro quanto no segundo períodos.
- D) O fato de o futebol ser apresentado como uma atividade capaz de movimentar uma quantia considerável de recursos é visto como fundamental para que a Contabilidade tenha, nessa área, uma forte e necessária atuação.

E-BOOK 800 QUESTÕES ATUALIZADAS EXAME CFC CFC DE A A Z

O texto a seguir deverá ser utilizado para responder às questões 49 e 50. Leia-o atentamente.

De tempos em tempos a humanidade passa por situações que funcionam como marcos disruptivos e, certamente, a pandemia do novo coronavírus é um deles. Essa crise sanitária sem precedentes tem funcionado como um catalisador e vem para acelerar e consolidar tendências como o trabalho remoto e a educação a distância. Neste aspecto, certas mudanças contábeis que já estavam em curso agora se antecipam e se tornam mais claras, tendo em vista que o segmento é a linha de frente das transformações sofridas pelo empreendedorismo.

(Disponível em: <https://www.robortodiasduarte.com.br/tendencias-da-contabilidade-no-mundo-pos-covid-19/>. Fragmento.)



(Disponível em: <http://admmudacomomundo.blogspot.com/p/pagina-3.html>.)

767.(Consulplan/Exame CFC/2021.1) Acerca de alguns aspectos linguísticos observados no texto, leia as afirmativas a seguir.

- I. A expressão “educação a distância” dispensa o uso do acento grave, indicador de crase por se tratar de uma locução verbal de modo.
- II. A substituição de “tendo em vista que” por “já que” manteria o sentido do trecho sem que houvesse prejuízo para a correção gramatical.
- III. O acréscimo de vírgula antecedendo a expressão “pelo empreendedorismo” permitiria o destaque do agente da passiva, mantendo a correção gramatical.
- IV. O termo destacado no fragmento anterior introduz oração subordinada adjetiva, referenciando substantivo da oração principal e estabelecendo a coesão entre as orações.

Está correto o que se afirma apenas em

- A) I e III.
- B) II e III.
- C) II e IV.
- D) I, II e III

768.(Consulplan/Exame CFC/2021.1) Considerando as falas dos personagens da charge anterior, assinale a alternativa correta.

- A) A resposta de Adelaide ao chefe demonstra ironia em seu enunciado formado por duas orações complementares.
- B) O emprego do vocábulo “coisa” por Adelaide demonstra que a personagem não domina as regras gramaticais da língua portuguesa.
- C) Na fala do chefe, é possível observar o emprego de um verbo transitivo indireto acrescido de um verbo na forma nominal gerúndio.
- D) O humor da tira baseia-se na interpretação incorreta de um dos interlocutores, ainda que propositadamente, acerca do sentido estabelecido pela locução verbal “andei pensando”.

Texto para responder às questões:

Pandemia acelera digitalização dos micro e pequenos empreendedores

A pandemia acelerou os processos de migração dos micro e pequenos empreendedores para os meios digitais, mostrou uma pesquisa do Sebrae-SP.

O levantamento apontou que 22% deles passaram a usar plataformas *on-line* nos últimos meses, enquanto 60% que já utilizavam, intensificaram as operações virtuais.

É o caso do Henrique Kagohara, por exemplo, que está faturando 30% a mais do que no ano passado, devido à repaginada que ele e os seus sócios deram nos perfis da loja de pesca nas redes sociais. Com essa mudança, eles conseguiram conquistar mais 2,5 mil seguidores.

“A gente oferece o conteúdo, oferece como fazer a pescaria, onde fazer a pescaria. E, por trás disso, tem o produto que nós temos aqui e o nosso contato”, conta Henrique.

“A gente desperta o interesse da pessoa através do tipo de pescaria que ela anda pesquisando ou vendo nas redes sociais”.

No parque tecnológico de São José dos Campos (SJC), no interior de São Paulo, um projeto piloto ajudou donos de seis pequenas empresas a entrarem no mundo virtual, a partir do zero.

Empresas de tecnologia criaram páginas em redes sociais e em espaços de comércio *on-line*, além de treinarem os comerciantes para atualizar o conteúdo e melhorar a comunicação com os clientes.

“A diferença fundamental é que as imagens daquele produto [...] precisam ser tratadas”, diz Marcelo Nunes, coordenador do projeto.

“Eu preciso ter formas de pagamento, utilização de cartão, emissão de nota fiscal, eu preciso ter a logística depois de vender, como vou entregar. [...] Nós executamos isso para o cliente durante o processo da transformação”, acrescenta.

A microempreendedora Clélia Rosângela Barros é uma das pessoas que participou da iniciativa. Ela entendeu que precisava perder o receio de usar a *internet* quando teve que fechar a ótica. Clélia ficou sem se comunicar com os seus

clientes e sem faturar.

Mas o projeto a ajudou a mudar essa situação e a empreendedora já vê o resultado, já que as vendas da sua loja chegaram a crescer pelo menos 5%.

“É um caminho sem volta, agora é só aprimorar, praticar”, diz Clélia.

(Disponível em: <https://g1.globo.com/economia/pme/noticia/2020/12/21/pandemia-acelera-digitalizacao-dos-micro-e-pequenos-empresarios>)

769.(Consulplan/Exame CFC/2020.2) De acordo com a tipologia textual apresentada, pode-se afirmar que a norma padrão da língua portuguesa é o nível adequado de linguagem a ser utilizado e empregado; deste modo, considere a estrutura linguística do título atribuído ao texto e assinale a consideração correta a respeito.

A) Uma reescrita possível para o enunciado apresentado seria: “Pandemia acelera digitalização dos micros e pequenosempreendedores.”

B) A justificativa para a composição apresentada para o uso da forma sem o plural é que o termo “micro” se trata de um elemento de composição.

C) Quando dois adjetivos modificam um substantivo no plural, é possível apenas uma concordância tal qual ocorre em: “as polícias civil e militar”, ou seja, os dois adjetivos permanecem no singular.

D) Ao relacionar o termo “pandemia” à forma verbal “acelera”, o enunciador ultrapassa o limite da linguagem denotativa o que significa dizer que a adequação indicada no enunciado da questão é intencionalmente rejeitada.

770.(Consulplan/Exame CFC/2020.2) Em todo discurso é possível reconhecer que o nível de linguagem utilizado, a estruturação, assim como os recursos empregados para a construção de determinada mensagem têm uma intencionalidade determinada e específica. No texto em análise, além do enunciador principal, é possível observar outras vozes que são inseridas como recurso na construção do discurso. Sobre isso, pode-se afirmar que:

- A) Tais citações demonstram a utilização de recursos de natureza lógica que conferem consistência ao texto sem que seja necessário haver articulação entre os demais segmentos textuais.
- B) Cada um dos trechos em que foram inseridos os discursos diretos por meio de uma citação demonstram a utilização de um recurso que tem por objetivo fortalecer a ideia central apresentada no texto.
- C) Ao inserir diferentes citações em seu texto, o enunciador demonstra que seu principal objetivo é persuadir o leitor e convencê-lo de aderir ao posicionamento por ele apresentado de forma clara e direta.
- D) As citações feitas no texto são recursos de natureza lógica e linguística que demonstram a subjetividade predominantemente presente no texto, oferecendo ao leitor a possibilidade de refletir sobre o assunto apresentado.

Texto para responder às questões:

A importância da tecnologia na contabilidade digital

A virada do século foi marcada pela relevância que a tecnologia adquiriu no nosso dia a dia. Atualmente, é praticamente impossível imaginar a vida sem o acesso à internet e a dispositivos básicos como o celular. Nesse contexto, investir em contabilidade digital não é apenas uma opção.

O mercado contábil também tem se adaptado às novas demandas do universo corporativo e das finanças pessoais. Os melhores escritórios e assessorias estão sempre em busca de tecnologias que possam oferecer benefícios aos seus clientes.

As que recebem mais destaque são, sem sombra de dúvidas, os softwares que otimizam tarefas da contabilidade e de controle fiscal. [...]

Por que investir em contabilidade digital?

O mundo atual não permite mais morosidade e procedimentos analógicos na gestão das finanças. As soluções precisam ser imediatas e adaptadas às novas tecnologias da informação. Dessa forma os empreendedores e gestores podem ter um processo de tomada de decisões mais confiável e com amparo de métricas confiáveis.

Para que a assessoria contábil supra as necessidades de seus clientes, ela tem indicado o uso de softwares integrados que geram valor e praticidade às atividades operacionais diárias.

Sendo assim, a contabilidade digital acabou se tornando uma demanda inevitável. A boa notícia é que seus resultados provocam impactos positivos nos seus rendimentos.

As leis referentes a tributos são complexas no nosso país. Elas passam por constantes transformações e adaptações, sendo um verdadeiro desafio estar sempre atualizado e a par das mudanças.

Felizmente, a contabilidade digital está preparada para fazer updates e dar respostas rápidas para problemas recorrentes. Além do mais, diversos procedimentos podem ser automatizados e/ou simplificados quando temos os instrumentos certos em mãos.

Um dos grandes ganhos que a contabilidade recebe com isso é o aumento da confiabilidade nos dados e relatórios. Esse é um dos princípios mais importantes para todo e qualquer contador ou administrador financeiro. [...]

A inserção da tecnologia no cotidiano corporativo e a implementação da contabilidade digital permitiram mais produtividade e eficiência na gestão das finanças e tributos. Essa evolução nos permite ter uma agilidade inimaginável até pouco tempo atrás.

E-BOOK 800 QUESTÕES ATUALIZADAS EXAME CFC CFC DE A A Z

(Nogal Contabilidade e Marketing. Disponível em: www.nogalcontabilidade.com.br nogalcontabilidade@hotmail.com)

(Disponível em: <http://www.portaldecontabilidade.com.br/tematicas/a-importancia-da-tecnologia-na-contabilidade-digital.htm>. Adaptado.)

771.(Consulplan/Exame CFC/2020.1) Considerando-se o título “A importância da tecnologia na contabilidade digital” e sua função estratégica na articulação do texto, assinale, a seguir, a afirmativa correta.

- a) A proposta de título apresentada demonstra a ligação catafórica com o conteúdo que se segue não exercendo influência sobre o leitor além de ter como objetivo estabelecer a clara divisão de conteúdo presente no texto entre a tecnologia e a contabilidade digital.
- b) É possível observar a aplicação da imparcialidade no título do ponto de vista semântico, permitindo ao leitor o acesso a uma apresentação isenta de tendências equivocadas acerca do posicionamento que será defendido no texto.
- c) O destaque que o título confere à tecnologia de forma ampla e progressiva remete ao significado que será defendido no texto acerca da tecnologia na sociedade atual.
- d) A partir do título atribuído ao texto, é possível estabelecer vínculos semânticos textuais assim como extratextuais por meio da sugestão de sentido que seu conteúdo apresenta.

772.(Consulplan/Exame CFC/2020.1) Pode-se observar que a unidade textual presente no texto em análise tem o uso de alguns elementos de coesão como um importante instrumento para a finalidade proposta; a conexão assim estabelecida pode ser constatada entre alguns segmentos pelos elementos corretamente identificados em, com EXCEÇÃO de:

- a) “O mundo atual não permite mais morosidade e procedimentos analógicos na gestão das finanças.”
- b) “A virada do século foi marcada pela relevância que a tecnologia adquiriu no nosso dia a dia.”
- c) “O mercado contábil também tem se adaptado às novas demandas do universo corporativo e das finanças pessoais.”
- d) “Nesse contexto, investir em contabilidade digital não é apenas uma opção.”

773.(Consulplan/Exame CFC/2019.2) Texto para responder à questão.

Crises financeiras são recorrentes no sistema capitalista, que pode ser considerado, como intrinsecamente instável. Na história recente do capitalismo ocorreram várias crises internacionais, sendo as mais severas aquelas observadas após 1975, num ambiente global sob a desregulamentação dos mercados e a ascensão do Neoliberalismo, segundo UNCTAD (2010). No final da década de 1990, diversas crises varreram os países em desenvolvimento ao redor do mundo. Países do sudeste asiático, além de Rússia, Brasil, Argentina, México e Turquia foram epicentros de crises nesse período. O que difere a crise bancária iniciada em 2007 no setor financeiro dos Estados Unidos e que culminou em uma crise de proporções globais em 2008 é que ela pode ser considerada a maior crise financeira da história desde a Grande Depressão em 1929.

O International Monetary Fund – IMF (2009) argumenta que as causas da crise financeira internacional de 2008 foram de origem econômica, com a quebra dos bancos dos Estados Unidos, decorrente do calote em massa de hipotecas imobiliárias ocasionado pelo segmento subprime. Além da origem econômica, essa crise teve desdobramentos morais e políticos, pois em sua essência, se tornou uma crise de confiança, o que justifica a força e rapidez com que se alastrou para a economia real. A onda de otimismo dos anos anteriores à crise, em conjunto com a grande expan-

E-BOOK 800 QUESTÕES ATUALIZADAS EXAME CFC CFC DE A A Z

são do sistema financeiro, a criação de instrumentos que aparentemente mitigavam riscos e prometiam altos retornos e a visão neoliberalista, onde há a crença de que o mercado é eficiente, reduzindo ao mínimo a atuação do Estado, também contribuíram para o agravamento da intensidade e difusão da crise.

Apesar da amplitude global, os impactos da crise financeira internacional de 2008 não foram sentidos de maneira homogênea entre os países. As economias industriais começaram a sentir os primeiros sinais de retração já no primeiro semestre de 2008, retração esta que atingiu de maneira mais contundente as economias orientadas à exportação, segundo BIS (2009). Além da retração econômica, redução no PIB, dos programas de recuperação financeira e da política fiscal expansionista, no período pós-Crise, as economias industriais sofreram com aquele que foi considerado, segundo BIS (2010), o maior aumento de suas dívidas soberanas desde o período das grandes guerras, na primeira metade do século 20.

(O impacto da crise financeira internacional de 2008 sobre a estrutura de capital das empresas de países desenvolvidos e emergentes. WC Borges, TP Júnior, MA Ambrozini, LB Sanches – Revista Contemporânea de Contabilidade, 2018. Disponível em: https://scholar.google.com.br/citations?user=IZAK80AAAAJ&hl=pt-BR#d=gs_md_citadu=%2Fcitations%3Fview_op%3Dview_citation%26hl%3Dpt-BR%26user%3DIZAK80AAAAJ%26cstart%3D200%26pagesize%3D100%26citation_for_view%3DIZAK80AAAAJ%3AsJsFOZLhtgC%26tzom%3D180. Adaptado.)

Sabendo-se que o texto deve apresentar uma progressão textual de acordo com as ideias que o enunciador pretende expor e desenvolver, considere a proposição inicial do texto em análise “Crises financeiras são recorrentes no sistema capitalista, que pode ser considerado, como intrinsecamente instável”. Relacionando-a com o restante do texto, assinale a alternativa correta.

- a) A partir do recurso estilístico empregado, o enunciado que dá início ao texto tem como principal objetivo promover a refutação acerca dos fatos relatados, inserindo uma ideia totalmente contestável.
- b) A partir da proposição inicial é possível reconhecer que o objetivo comunicacional do texto seguirá um viés histórico e objetivo demonstrando seu comprometimento com a realidade sem qualquer tipo de análise subjetiva.
- c) No primeiro período do texto, é possível observar que o enunciador recorre a um fato real e à caracterização do sistema capitalista para estabelecer o pressuposto de que os fatos relatados e analisados a seguir não são inusitados diante do contexto em que estão inseridos.
- d) O primeiro período do texto apresenta informações que demonstram a causa e efeito das crises financeiras, promovendo uma introdução coerente para as informações e ideias seguintes do primeiro parágrafo que demonstram dados históricos relacionados ao assunto abordado.

774. (Consulplan/Exame CFC/2019.2) No terceiro parágrafo do texto, a coesão textual interparágrafos ocorre por meio do emprego da locução prepositiva “Apesar de” para introdução das ideias e fatos ali apresentados. Acerca da produção de sentido estabelecida pode-se afirmar que, EXCETO:

- a) A relação concessiva é corretamente expressa pela locução prepositiva “apesar de”.
- b) A informação introduzida pela locução prepositiva “Apesar de” é identificada, no contexto, como um fato real.
- c) A conjunção concessiva “embora” poderia substituir a locução prepositiva em questão mantendo-se a correção semântica.
- d) A informação introduzida por “Apesar de”, ou seja, a amplitude global da crise, pode ser vista como uma situação hipotética; já que de acordo com o texto, os impactos da crise não foram sentidos de igual forma entre os países.

775. (FBC/Exame CFC/2017.1) Com base no texto, identifique o item INCORRETO.

- a) A expressão “gargalo estrutural” constitui metáfora que descreve o quadro de deficiências em áreas básicas, como o sistema de transporte, que se vê há décadas no Brasil.
- b) A competição entre candidatos a sediar os grandes eventos esportivos acaba por condená-los a perder dinheiro.
- c) A perspectiva de lucros, no caso das sedes de competições internacionais, compensa o excessivo dispêndio de recursos financeiros, decorrente de erros de orçamento.
- d) A cidade de Los Angeles constitui a exceção que confirma a regra porque lá não houve propostas irrealistas, nem custos exagerados, em virtude de sua candidatura única para sede da Olimpíada em 1984.

Leia o texto a seguir para responder à pergunta.

Pequenos Choques - A Bandejinha

Os alemães não notam. Sei disso porque já tentei conversar com diversos deles sobre o assunto e eles não compreendem o que quero dizer, não vêem nada do que vejo. Em compensação, outros brasileiros notam, logo não devo estar inventando coisas. Refiro-me a dinheiro, mais precisamente a pagamentos. O relacionamento dos alemães com dinheiro é muito diferente do nosso. Claro, dirão os mais bem-informados, na Alemanha existe dinheiro e no Brasil existem apenas uns papeluchos engraçados que mudam toda semana e que o governo insiste em dizer que é dinheiro, mas ninguém acredita. Verdade, verdade, cruel verdade, e certamente isto tem qualquer coisa a ver com o problema, mas há algo mais, porque já estive em muitos outros países onde também há dinheiro e insisto que os alemães são diferentes. No começo, a gente se assustava e eu atribuía tudo a minha aparência de contrabandista paraguaio foragido da Interpol. Mas depois percebi que o fenômeno é genérico e cheguei mesmo a inventar maneiras de me divertir com ele. Repito que isso é imperceptível para os próprios alemães, assim como um peixe deve achar que o mundo é feito de água, mas a primeira coisa que a gente nota, na hora de pagar, é que se estabelece um imediato clima de ansiedade e tensão, que só se dissipa depois que tiramos o dinheiro do bolso, pagamos e recebemos o troco, tudo rigorosissimamente contado. "São dezoito marcos e vinte e dois", diz a mocinha do balcão, e um silêncio carregado se estabelece, enquanto os olhos dela acompanham nervosamente o desenrolar da operação. A impressão que se tem é que, se alguém der um tiro de canhão lá fora, ela só vai perguntar o que houve depois de ter certeza de que tudo foi feito corretamente. Pagamento completado, tudo certo, o ambiente se desanuvia, há sorrisos, quase suspiros de alívio que barulho foi esse lá fora, alguém deu um tiro de canhão?

Num táxi carioca, o passageiro é quem pergunta quanto foi a corrida, enquanto o motorista se queixa dos buracos no asfalto ou indaga se não é nesta rua que mora uma famosa cantora. Na Alemanha, o motorista pára, desliga o taxímetro e, antes que outra palavra seja pronunciada, anuncia o custo. Não me lembro de ter perguntado, na Alemanha, o preço de qualquer coisa ou serviço. Assim que se torna evidente que vou comprar, o atendente me diz quanto devo, sem esperar que eu pergunte (e o tal clima ansioso se instaura instantaneamente). Se eu nunca tivesse ouvido falar na Alemanha e de repente me visse vivendo aqui, ia passar algum tempo achando que uma das coisas mais comuns aqui é o sujeito entrar numa loja, pedir uma coisa e sair sem pagar daí o nervosismo que envolve os pagamentos.

Finalmente, a bandejinha. Agora já sabemos que, quando Deus criou o mundo, criou a bandejinha e que sem ela a civilização é impossível, mas levamos algum tempo para nos habituarmos. A bandejinha me pegou logo nos primeiros dias de minha vida em Berlim, na tabacaria aqui da esquina. Pedi um maço de cigarros, fui imediatamente informado do preço, estendi o dinheiro para a senhora do balcão e ela não o tomou da minha mão, mas apenas me encarou em silêncio, com um ar severo e talvez um pouco impaciente. Não entendi, me atrapalhei, conferi o dinheiro qual era o problema? Só então observei que o olhar dela ia de meu rosto para a bandejinha ao lado da registradora. Já conhecia a bandejinha de breves estadas anteriores na Alemanha, mas havia esquecido dela. Claro, a bandejinha! Depositei o dinheiro na bandejinha, ela fez a cara satisfeita de quem havia acabado de dar uma lição, agradeceu e pôs o troco na bandejinha.

E-BOOK 800 QUESTÕES ATUALIZADAS EXAME CFC
CFC DE A A Z

Depois disso, ainda tive alguns problemas por esquecer da bandejinha, como no dia em que entreguei o dinheiro da passagem ao motorista de um ônibus e ele me disse algumas coisas que não entendi, mas que tenho certeza de que não eram para me elogiar. Agora não esqueço mais, cumpro os usos da terra e não discuto. Não sei por que os alemães não gostam de que lhes entreguem o pagamento diretamente nas mãos, não sei nem se é uma exigência do Bundesbank, mas nem esmola eu dou mais na mão, aqui em Berlim. Jogo a moeda no chapéu ou na caixinha do pedinte, não quero ser espinafado em plena Breidscheidplatz. E, de qualquer forma, como disse antes, a bandejinha às vezes me diverte. Vingo-me todo dia do motorista de ônibus que me disse desaforos por causa da bandejinha. Conto cuidadosamente moedas, fazendo questão de incluir muitas de dez pfennig, junto o preço exato da passagem e pinto uma pilhazinha na bandeja. E Deus há de perdoar-me tenho um prazerzinho sádico em ver o sobressalto do motorista e o gesto ansioso com que ele espalha as moedas para contá-las e, dois segundos depois, quase despenca na cadeira, aliviado em ver que a conta está certa e que, no meio das moedas, não há nenhum zloty, ou qualquer coisa assim. Mas vou parar com isso, tenho medo de algum dia matar um de enfarte.

João Ubaldo Ribeiro. *Um brasileiro em Berlim*. Rio de Janeiro: Editora Nova Fronteira, 1995. p. 109.

776.(FBC/Exame CFC/2014.2) Segundo o autor:

- a) as relações culturais com o dinheiro são genéricas e similares.
- b) alguns profissionais de vários países desconfiam dos brasileiros na hora do pagamento.
- c) não é costume, na Alemanha, entregar o dinheiro em mão, mas, sim, depositá-lo em uma bandejinha que se costuma colocar por perto.
- d) as palavras ininteligíveis que um motorista de ônibus lhe disse certo dia eram elogios à sua atitude de honestidade quanto ao pagamento exato.

777.(FBC/Exame CFC/2014.2) O texto é marcado pelo humorismo. Os itens a seguir contêm exemplos disso, EXCETO:

- a) "Verdade, verdade, cruel verdade"
- b) "eu atribuí a tudo a minha aparência de contrabandista paraguaio foragido da Interpol."
- c) "Agora já sabemos que, quando Deus criou o mundo, criou a bandejinha"
- d) "Depois disso, ainda tive alguns problemas por esquecer da bandejinha"

778.(FBC/Exame CFC/2014.2) A propósito das relações entre sentido e pontuação, assinale a opção INCORRETA.

- a) Em "Claro, dirão os mais bem-informados, na Alemanha existe dinheiro", as vírgulas isolam o predicado, para dar ênfase aos argumentos do autor.
- b) Em "Verdade, verdade, cruel verdade,", as vírgulas isolam termos coordenados, cuja repetição enfatiza a percepção irônica quanto à existência de dinheiro no nosso país.
- c) Em "o atendente me diz quanto devo, sem esperar que eu pergunte (e o tal clima ansioso se instaura instantaneamente).", os parênteses isolam o enunciado que retoma o ponto de vista do autor quanto à relação tensa dos alemães com o dinheiro.
- d) Em "E - Deus há de perdoar-me - tenho um prazerzinho sádico em ver o sobressalto do motorista", o uso de travessões isola o enunciado que, nas entrelinhas, revela a sensação de culpa do autor quanto à satisfação que sente com o ato de vingança contra o motorista.

Leia o texto a seguir para responder à próxima pergunta.

Em Roma, faça como os brasileiros

E-BOOK 800 QUESTÕES ATUALIZADAS EXAME CFC
CFC DE A A Z

Os romanos vivem a primeira hiperinflação da história. Os alemães batem a marca de 1.000% ao mês. Os húngaros, a de 1.000.000%. Mesmo assim, só existe um Pelé no mundo da inflação: o Brasil.

A economia é burra. Ou, pelo menos, mais simples do que parece. Tão simples quanto um aquário de um peixe só. Se você jogar ração de menos ali, o bichinho morre de fome se der de mais, a ração rouba oxigênio da água, e o peixe sufoca.

O dinheiro é a ração da economia. Se o governo imprimir de menos, ela morre de fome ninguém produz mais nada, porque ninguém vai ter dinheiro para comprar mais nada. Só que, se você dá de mais, ela afoga de tanta moeda. A inflação sufoca a economia.

Na Grécia Antiga, souberam manter o peixinho da economia saudável. Na hora em que a economia deu sinais de fome, eles aumentaram a quantidade de dinheiro. E o Estado cortou um pouco a quantidade de prata em cada moeda para ter como produzir mais moeda.

Se exagerassem na dose, o remédio seria tão ruim quanto a doença. Mas souberam segurar as pontas. Em Roma, porém, a história foi diferente. Quando tentaram a mesma solução por lá, o peixe da economia acabou sufocado, e a consequência desse assassinato foi trágica: um período de estagnação econômica que você conhece como Idade Média.

E tudo tinha começado tão bem. Roma nasceu no século VIII a.C. como uma aldeiazinha. Em 500 a.C. já era uma república, com senado e tudo. Mas ainda não usavam moedas por lá. O dinheiro ainda eram barras de cobre, sacas de trigo, pepitas de sal grosso. A ideia de cunhar discos de metal só chegaria por volta de 300 a.C. Foi mais uma coisa que eles copiaram dos gregos, além do Panteão divino e da ideia de ter um governo mais ou menos democrático. Era natural: cidades bem próximas de Roma, como Nápoles e outras do sul da Península Itálica, eram gregas antes de serem anexadas pelos romanos. Então já usavam dracmas, a moeda helênica. Como ideia boa pega, não deu outra: Roma começou a cunhar seu próprio dinheiro.

Foi a melhor atitude que poderiam ter tomado. A introdução do dinheiro serviu de combustível para a expansão das fronteiras do futuro império mais importante da história. [...]

Alexandre Versignassi. *Crash: uma breve história da economia – da Grécia Antiga ao século XXI*. São Paulo: Leya, 2011. p. 49.

779.(FBC/Exame CFC/2015.2) A respeito das justificativas para o emprego de sinais de pontuação, identifique o item INCORRETO.

- a) O uso do ponto-e vírgula, indica a oposição entre as ideias por ele separadas.
- b) O emprego do travessão contribui para a construção dos sentidos de efeito e causa que culminam no segundo enunciado.
- c) O uso de reticências marca enumeração inconclusa.
- d) O emprego dos dois-pontos introduz o esclarecimento ou a explicação do que se disse na oração anterior.

780. (FBC/Exame CFC/2015.2) Com base no texto, é INCORRETO afirmar que:

- a) o Brasil é único nos índices de inflação.
- b) a economia pode ser compreendida por meio da analogia com a vida no mar.
- c) expressões como “segurar as pontas” e “não deu outra” são comuns na linguagem informal, típicas de situações coloquiais de comunicação.
- d) as metáforas “O dinheiro é a ração da economia.”, “souberam manter o peixinho da economia saudável!” e “o peixe da economia acabou sufocado” são exemplos de linguagem figurada.

E-BOOK 800 QUESTÕES ATUALIZADAS EXAME CFC
CFC DE A A Z

781.(FBC/Exame CFC/2015.2) De acordo com o texto, é INCORRETO afirmar que:

- a) o emprego de formas verbais “souberam”, “aumentaram”, “exagerassem” e “tentaram”, no terceiro e no quarto parágrafos, revela que o conceito de “Estado”, no singular, requer a ideia de plural.
- b) o uso do diminutivo, em “aldeiazinha”, aumenta a ideia de pequenez e simplicidade que marcou o nascimento de Roma.
- c) a cunhagem de moedas é anterior à República romana.
- d) a introdução do dinheiro alimentou a expansão do império romano.

Texto:

5 passos para o sucesso

Autor revela perfil do profissional que faz a diferença e é fonte de inspiração. Conheça as atitudes que você precisa tomar para se tornar um deles

Profissionais produtivos, que alcançam ótimos resultados, satisfeitos com suas conquistas e que se destacam na multidão. Você conhece alguém com esse perfil? Ao longo da carreira, o especialista em marketing e recursos humanos Sérgio Mena Barreto conheceu milhares de profissionais, mas percebeu que apenas 5% deles são brilhantes, incomuns e sabem aonde querem chegar. Para quem não se encaixa neste grupo, Barreto classifica no livro Top Five – Cinco atitudes que podem mudar sua vida e alavancar sua carreira o caminho aos profissionais que querem transformar a própria história.

Ao contrário do que se pode pensar, o profissional “top Five” – conceito criado pelo autor – nem sempre teve a carreira dos sonhos, mas, em vez de desanimar ou desistir, desenvolveu um espírito de determinação e superação pessoal. “Diante do primeiro problema, muita gente tende a acreditar que aquilo é o seu ‘destino’, e que o jeito é baixar a cabeça e aceitar o curso natural da vida. É preciso quebrar esse determinismo com ações concretas”, explica Barreto.

Outra característica do profissional destacado no livro é o autoconhecimento. Na opinião do autor, pessoas que escolhem a carreira sem ter vocação, apenas em busca de estabilidade ou de uma boa remuneração, têm grandes chances de se tornar infelizes. “A vida é muito curta. De que vale passar este tempo fazendo algo de que não se gosta? Será que vale a pena trocar grande parte da vida por um valor específico, mesmo que expressivo?”, questiona. Segundo Barreto, quem está prestes a escolher a carreira deve ficar atento ao que diz o coração, além de fazer uma lista das atividades que considerar mais atraentes. “É preciso entender o que provoca paixão, aquilo que vai fazer você levantar toda segunda-feira para mergulhar de cabeça e voltar para casa realizado no fim do dia”, aconselha.

Sarita Gonzáles. Comportamento. Correio Braziliense. Brasília, domingo, 10 de novembro de 2013.

782.(FBC/Exame CFC/2015.1) De acordo com o texto, todos os itens descrevem requisitos do profissional de sucesso, EXCETO:

- a) conhecimento de marketing e recursos humanos.
- b) determinação e superação individual.
- c) autoconhecimento.
- d) vocação.

E-BOOK 800 QUESTÕES ATUALIZADAS EXAME CFC
CFC DE A A Z

783.(FBC/Exame CFC/2015.1) Conforme o texto, é CORRETO afirmar que:

- a) a quase totalidade dos profissionais é inteligente, extravagante e determinada.
- b) a maioria dos profissionais “top Five” consegue escolher a carreira por vocação.
- c) aceitar o determinismo da carreira e do destino no curso da vida leva ao sucesso e à satisfação profissional.
- d) a escolha bem sucedida implica paixão no exercício profissional.

784.(FBC/Exame CFC/2015.1) A propósito da estrutura gramatical, identifique o item INCORRETO.

- a) Em “Profissionais produtivos, que alcançam ótimos resultados, satisfeitos com suas conquistas e que se destacam na multidão.”, as duas ocorrências de “que” referem-se a “Profissionais produtivos”.
- b) Em “apenas 5% deles são brilhantes, incomuns e sabem aonde querem chegar.”, as formas verbais sublinhadas concordam com a noção de plural contida em “5%”.
- c) Por similaridade com “segunda-feira”, o vocábulo “autoconhecimento” também admite a grafia com hífen, para obedecer ao novo Acordo Ortográfico, de 1990.
- d) As aspas encontradas nas linhas 11 a 13 indicam uma citação literal do questionamento do especialista Sérgio Mena Barreto, tanto quanto aquelas empregadas na linha 6 marcam a reprodução rigorosa do conceito por ele criado.

Leia atentamente o texto a seguir. À questão refere-se a ele.

Gerdau tem prejuízo líquido de R\$ 1,9 bilhão no 3º trimestre

O grupo siderúrgico Gerdau teve prejuízo líquido de R\$ 1,958 bilhão no terceiro trimestre, revertendo resultado positivo de R\$262 milhões obtido um ano antes, pressionado por ajustes contábeis de quase R\$2 bilhões. Em termos ajustados, porém, a companhia teve lucro líquido de R\$193 milhões nos três meses encerrados em setembro, uma queda de 26% sobre o mesmo período do ano passado.

A Gerdau apurou geração de caixa medida pelo Ebitda ajustado de R\$1,291 bilhão no período, aumento de 4% sobre um ano antes. Analistas, em média, esperavam Ebitda ajustado de R\$1,172 bilhão para a Gerdau no terceiro trimestre. Não houve consenso sobre o resultado final da empresa.

As ações da companhia subiam 4,7%, enquanto o Ibovespa tinha queda de 0,82%.

A Gerdau afirmou que as perdas contábeis se referem a ajustes de R\$1,867 bilhão relacionadas à expectativa de valor de seus ativos.

"As projeções são atualizadas levando em consideração as mudanças observadas no panorama econômico dos mercados de atuação da companhia, bem como premissas de expectativa de resultado de cada segmento", afirmou a Gerdau no balanço.

O resultado da companhia saiu no mesmo dia em que a rival Usiminas divulgou seu quinto prejuízo trimestral consecutivo e lucro antes de juros, impostos, depreciação e amortização (Ebitda) em meio à crise do mercado siderúrgico nacional e internacional agravada pela retração da economia brasileira.

A Gerdau encerrou setembro com uma relação dívida líquida sobre Ebitda de 3,8 vezes, acima das 3,1 vezes verificadas no segundo trimestre e das 2,7 vezes do final de setembro do ano passado.

Em comunicado separado, a Gerdau informou que a holding Metalúrgica Gerdau, vai fazer uma oferta restrita de ações ordinárias e preferenciais.

E-BOOK 800 QUESTÕES ATUALIZADAS EXAME CFC
CFC DE A A Z

A transação envolverá a emissão de 500 milhões de ações para amortizar o endividamento da companhia e melhorar a sua posição de liquidez. A conclusão da operação está prevista para 24 de novembro de 2015.

(www.valor.com.br/.../gerdau-ve-prejuizo-de-quase-r-2-bilhoes-no-3-tri...20/01/2016, 4h22)

785.(FBC/Exame CFC/2016.1) Assinale a alternativa em que o trecho destacado NÃO se relaciona com a estratégia discursiva apresentada entre parênteses:

- a) "O grupo siderúrgico Gerdau teve prejuízo líquido de R\$ 1,958 bilhão no terceiro trimestre, revertendo resultado positivo de R\$ 262 milhões obtido um ano antes, pressionado por ajustes contábeis de quase R\$ 2 bilhões." - (Apresentação de dados para informatividade)
- b) "A Gerdau apurou geração de caixa medida pelo Ebitda ajustado de R\$ 1,291 bilhão no período, aumento de 4% sobre um ano antes. Analistas, em média, esperavam Ebitda ajustado de R\$ 1,172 bilhão para a Gerdau no terceiro trimestre." - (Comparação entre empresas do mesmo setor econômico).
- c) "As projeções são atualizadas levando em consideração as mudanças observadas no panorama econômico dos mercados de atuação da companhia, bem como premissas de expectativa de resultado de cada segmento." - (Transcrição de passagem documental)
- d) "Em comunicado separado, a Gerdau informou que a holding Metalúrgica Gerdau, vai fazer uma oferta restrita de ações ordinárias e preferenciais." - (Exposição de ação interventiva).

786. (FBC/Exame CFC/2016.1) Assinale a alternativa em que a alteração feita promove efeito de sentido diferente do original.

- a) "Em termos ajustados, porém, a companhia teve lucro líquido de R\$ 193 milhões nos três meses encerrados em setembro, uma queda de 26% sobre o mesmo período do ano passado." - Em termos ajustados, porém, a companhia teve lucro líquido de R\$ 193 milhões nos três meses encerrados em setembro. Esse dado revela uma queda de 26% sobre o mesmo período do ano passado.
- b) "As projeções são atualizadas levando em consideração as mudanças observadas no panorama econômico dos mercados de atuação da companhia, bem como premissas de expectativa de resultado de cada segmento", afirmou a Gerdau no balanço." - Segundo balanço da Gerdau, "As projeções são atualizadas levando em consideração as mudanças observadas no panorama econômico dos mercados de atuação da companhia, bem como premissas de expectativa de resultado de cada segmento."
- c) "Em comunicado separado, a Gerdau informou que a holding Metalúrgica Gerdau, vai fazer uma oferta restrita de ações ordinárias e preferenciais". - A Gerdau informou que a holding Metalúrgica Gerdau vai fazer, em comunicado separado, uma oferta restrita de ações ordinárias e preferenciais.
- d) "A transação envolverá a emissão de 500 milhões de ações para amortizar o endividamento da companhia e melhorar a sua posição de liquidez. A conclusão da operação está prevista para 24 de novembro de 2015." - A transação, cuja conclusão está prevista para 24 de novembro de 2015, envolverá a emissão de 500 milhões de ações para amortizar o endividamento da companhia e melhorar a sua posição de liquidez.

Impacto social e o valor além do lucro

Toda empresa gera um impacto na sociedade, independente do setor em que atua e do serviço ou do produto que comercializa. Empresas mais intensivas localmente, como mineradoras, químicas ou de geração de energia, são historicamente mais cobradas e por isso já avançaram quanto à avaliação e gestão de seus impactos nas operações, afinal o dano causado à sociedade local é visível. Outros setores, por outro lado, não conseguem identificar e avaliar esse impacto com a mesma profundidade; uma empresa do setor de bebidas, por exemplo, pode ter impacto na sociedade relacionado ao consumo de seu produto eventualmente causando obesidade infantil ou embriaguez no volante pelo uso inadequado. O fato é que toda empresa deve se preocupar em entender como as pessoas são afetadas por suas operações, pois, se a sociedade for contra o seu negócio, ele não irá prosperar. Historicamente, a interface social do setor empresarial, um dos tripés da sustentabilidade, foi tratada como filantropia.

E-BOOK 800 QUESTÕES ATUALIZADAS EXAME CFC CFC DE A A Z

pia ou investimento social privado, como algo quase que independente do negócio principal da empresa. Até as décadas de 1990 e 2000, a relação da empresa com a sociedade era feita por meio de fundações empresariais ou parcerias com ONGs, sob a missão de “devolver” seu valor à sociedade.

Entretanto, tem ficado cada vez mais clara a importância de se adotar uma estratégia de negócio que esteja verdadeiramente vinculada às populações por ela afetadas, com retorno financeiro, mas também com o retorno social e ambiental das suas ações.

Fundações e ONGs já estão se reinventando. Ou a empresa consegue enquadrar sua atuação perante a sociedade ao que é de fato seu impacto social ou sua atuação social vai ficar cada vez mais esvaziada, tornando-se apenas um apêndice. Em tempos de crise, o apêndice é o primeiro a ser cortado.

O setor empresarial vem repensando a forma como atua socialmente e como as empresas são avaliadas perante a sociedade. O comportamento da empresa deve ser o de identificar seus impactos positivos e negativos e convidar a população impactada a construir conjuntamente uma estratégia de ação.

Algumas empresas de ponta já adotam estratégias de relacionamento social e de valor compartilhado, porque acreditam que não faz sentido produzir algo que não gere valor tanto para a empresa, quanto para a sociedade.

Neste momento, no Brasil, existe uma demanda social por um maior engajamento e retorno social visível e tangível. Um grupo de empresas já atuantes neste segmento querem ampliar o debate sobre novas práticas para o impacto social e querem aumentar o conhecimento sobre o tema, trazendo atores como o governo e representantes da sociedade para o diálogo, a fim de construir conjuntamente novas estratégias. Obter um consenso sobre o que é o impacto social é um primeiro passo para que as formas de avaliá-lo possam avançar. Também será preciso discutir e definir melhores ferramentas, metodologias e ações para mensurar o impacto social e disseminar melhores práticas.

A cooperação com o poder público e com o setor financeiro ajuda a criar um ambiente de sintonia entre as estratégias corporativas, seu financiamento e a legislação no que tange às relações com as comunidades impactadas pelo negócio.

Todos os negócios deveriam ter um propósito social que fosse além do retorno financeiro, e mensurar o impacto social é fundamental para avançarmos em direção de um mundo mais sustentável e, portanto, mais justo. Esse conceito, ainda que incipiente, deixa claro que os negócios que não adotarem essas práticas vão perder competitividade. É preciso acreditar no valor além do lucro.

<http://cebds.org/artigos/impacto-social-e-o-valor-alem-lucro/> 20/07/2016 - adaptado

787.(FBC/Exame CFC/2016.2) A tese defendida no texto está explicitada no trecho:

- a) “Historicamente, a interface social do setor empresarial, um dos tripés da sustentabilidade, foi tratada como filantropia ou investimento social privado, como algo quase que independente do negócio principal da empresa. Até as décadas de 1990 e 2000, a relação da empresa com a sociedade era feita por meio de fundações empresariais ou parcerias com ONGs, sob a missão de “devolver” seu valor à sociedade.”
- b) “Entretanto, tem ficado cada vez mais clara a importância de se adotar uma estratégia de negócio que esteja verdadeiramente vinculada às populações por ela afetadas, com retorno financeiro, mas também com o retorno social e ambiental das suas ações.”
- c) “Ou a empresa consegue enquadrar sua atuação perante a sociedade ao que é de fato seu impacto social ou sua atuação social vai ficar cada vez mais esvaziada, tornando-se apenas um apêndice. Em tempos de crise, o apêndice é o primeiro a ser cortado.”
- d) “Todos os negócios deveriam ter um propósito social que fosse além do retorno financeiro, e mensurar o impacto social é fundamental para avançarmos em direção de um mundo mais sustentável e, portanto, mais justo. Esse con-

ceito, ainda que incipiente, deixa claro que os negócios que não adotarem essas práticas vão perder competitividade. É preciso acreditar no valor além do lucro.”

Leia o texto a seguir, sobre o qual versa a questão.

**Maior participação feminina no mercado de trabalho
injetaria 382 bilhões de reais na economia**
por Dimalice Nunes

Em 2014, os líderes do G20 se comprometeram a reduzir em 25% a diferença nas taxas de participação entre homens e mulheres até 2025. O relatório da OIT estima que, se esse objetivo fosse alcançado em nível global, ele teria o potencial de adicionar 5,8 trilhões de dólares à economia de todo o mundo, além de gerar grandes receitas fiscais em potencial.

Por exemplo, a receita global de impostos poderia aumentar em 1,5 trilhão de dólares, a maior parte em países emergentes (990 bilhões de dólares) e desenvolvidos (530 bilhões de dólares). A África do Norte, os Estados Árabes e o Sul da Ásia teriam os maiores benefícios, já que nessas regiões as diferenças nas taxas de participação entre homens e mulheres superam os 50 pontos percentuais.

De acordo com a OIT, a desigualdade de gênero continua a ser um dos desafios mais urgentes que o mundo do trabalho enfrenta. As mulheres são substancialmente menos propensas do que os homens a participar do mercado de trabalho e, uma vez no mercado de trabalho, elas têm menor probabilidade do que os homens de encontrar emprego, afirma o relatório. Além disso, a qualidade desse emprego ainda preocupa.

Desemprego maior para elas

Quando as mulheres participam do mercado de trabalho, elas têm maior probabilidade de estarem desempregadas do que os homens. Globalmente, a taxa de desemprego para as mulheres em 2017 é de 6,2%, representando uma diferença de 0,7 ponto percentual com relação à taxa de desemprego dos homens, de 5,5%.

No Brasil, entre 2012 e 2016, com a retração econômica, o índice de desemprego medido pelo Instituto Brasileiro de Geografia e Estatística (IBGE) subiu de 7,9% para 12% – 13,6% na medida mais recente – enquanto a taxa de ocupação da população caiu de 56,3% em 2012 para 54% em 2016. Entre as mulheres o desemprego no fim de 2016 era de 13,8% enquanto atingiu 10,7% para os homens.

Em 2018, a OIT espera que as taxas de desemprego permaneçam relativamente inalteradas, o que manterá a desigualdade no atual patamar, sem nenhuma melhora esperada antes de 2021, com base nas tendências atuais.

Entre as mulheres empregadas em todo o mundo, quase 15% são trabalhadoras familiares não remuneradas, em comparação com mais de 5% dos homens. Nos países em desenvolvimento, onde cerca de 36,6% das mulheres e apenas 17,2% dos homens são empregados como trabalhadores familiares não remunerados, a diferença é maior, de 19 pontos percentuais.

Mudança cultural

A preferência e a decisão da mulher de participar no mercado de trabalho e seu acesso a empregos de qualidade podem ser afetados por uma série de fatores, incluindo discriminação, educação, tarefas de cuidado não remuneradas, equilíbrio entre trabalho e família e estado civil.

A conformidade do papel de gênero também afeta a restrição das oportunidades de trabalho decente para as mulhe-

E-BOOK 800 QUESTÕES ATUALIZADAS EXAME CFC CFC DE A A Z

res. O relatório mostra que 20% dos homens e 14% das mulheres pensam que não é aceitável para uma mulher trabalhar fora de casa.

Além dos benefícios econômicos, um maior engajamento feminino na força de trabalho teria um impacto positivo no seu bem-estar, já que a maioria das mulheres gostaria de trabalhar, 58%.

O relatório recomenda medidas abrangentes para melhorar a igualdade das condições de trabalho e reformular os papéis de gênero, como promover a igualdade de remuneração; abordar as causas da segregação ocupacional e setorial; reconhecer, reduzir e redistribuir as tarefas de cuidado não remuneradas; e transformar as instituições para prevenir e eliminar a discriminação, a violência e o assédio no mundo do trabalho. Políticas públicas são essenciais para amparar a entrada e a permanência das mulheres no mercado de trabalho, mas as empresas podem e devem ser agentes de mudança cultural. A startup ImpulsoBeta se propõe a criar estratégias e colocar em prática ações para promover a diversidade de gênero dentro das empresas.

A sócia-fundadora da empresa, Renata Moraes, explica que, mesmo entre as grandes empresas, poucas têm de fato estratégias de recursos humanos para a valorização do capital humano. "Os princípios teóricos já estão estabelecidos, há diretrizes da ONU Mulheres. O desafio é convencer os CEOs de que isso (a inclusão e retenção de mulheres) é um valor para o negócio", afirma.

Renata explica que existem crenças profundamente arraigadas nas empresas, como a de que mulheres serão menos comprometidas que os homens em determinadas fases da vida, como quando têm filhos. "A cultura do trabalho não é a cultura da diversidade. Ainda se vê valor na disponibilidade 24 por 7, mas homens mais jovens também não estão mais dispostos a isso", lembra. "As empresas se dizem meritocráticas, mas não observam de fato os resultados. A definição do que é talento e comprometimento replicam ideais que são contraditórios", conclui.

A OIT prevê que essas taxas permanecerão inalteradas em 2018. No Brasil, mulheres são 56% da força de trabalho, índice melhor que a média global, mas ainda assim 22,1 pontos percentuais menor que a masculina, estimada em 78,2%.

Dimalice Nunes in Revista Carta Capital, — publicado 26/06/2017 00h16, última modificação 23/06/2017 17h2,
<https://www.cartacapital.com.br/sociedade/maior-participacao-feminina-no-mercado-de-trabalho-injetaria-382-bilhoes-de-reais-na-economia> (texto adaptado)

"A diminuição das diferenças de gênero no mercado de trabalho poderia aumentar o PIB brasileiro em 3,3%, ou 382 bilhões de reais, e acrescentar 131 bilhões de reais às receitas tributárias. Para isso, seria necessário o Brasil reduzir em 25% a desigualdade na taxa de presença das mulheres no mundo do trabalho até 2025, compromisso já assumido pelos países que compõem o G20. "Os dados fazem parte do estudo Perspectivas Sociais e de Emprego no Mundo – Tendências para Mulheres 2017, da Organização Internacional do Trabalho (OIT).

Em números absolutos, se a participação feminina crescesse 5,5 pontos percentuais, o mercado de trabalho brasileiro ganharia uma mão de obra de 5,1 milhões de mulheres. Ainda segundo os dados da OIT, a taxa de participação na força de trabalho global para as mulheres em 2017 é de pouco mais de 49%, 27 pontos percentuais menor do que a taxa para os homens (76%)."

788.(FBC/Exame CFC/2017.2) Quanto à coesão textual do trecho em destaque, está CORRETA a alternativa:

- a) "Ainda segundo os dados da OIT" é expressão com intenção persuasiva, cujo efeito é o de crítica ao predomínio do homem no mercado de trabalho, 51% maior que a participação feminina.
- b) Em "Os dados fazem parte do estudo...", o termo "os dados" retoma a expressão "... estudo Perspectivas Sociais e de Emprego no Mundo – Tendências para Mulheres 2017".
- c) Em "se a participação feminina crescesse 5,5 pontos percentuais", encontra-se a idéia de causa, de motivação para o aumento da mão de obra brasileira, que passaria a contar com 5,1 milhões de mulheres.

E-BOOK 800 QUESTÕES ATUALIZADAS EXAME CFC
CFC DE A A Z

d) “Para isso” conecta a segunda frase à primeira, indiciando condições para que a diminuição das diferenças de gênero no mercado de trabalho contribua para aumento do PIB e acréscimo de valores às receitas tributárias.

Segundo Luiz Carlos Travaglia, Professor de Língua Portuguesa e Linguística e pesquisador do Instituto de Letras e Linguística da Universidade Federal de Uberlândia, o Gênero Textual se caracteriza por exercer uma função social específica. Para ele, essas funções sociais são pressentidas e vivenciadas pelos usuários. Isso equivale dizer que, intuitivamente, sabemos que gênero usar em momentos específicos de interação, de acordo com a função social dele. Quando vamos escrever um e-mail, sabemos que ele pode apresentar características que farão com que ele “funcione” de maneira diferente. Assim, escrever um e-mail para um amigo não é o mesmo que escrever um e-mail para uma universidade, pedindo informações sobre um concurso público, por exemplo.

(<http://www.unicamp.br/iel/site/alunos/publicacoes/textos/g00003.ht>)

789.(FBC/Exame CFC/2017.2) Sobre o texto em estudo, está CORRETA a afirmativa:

- a) Trata-se de um texto cuja intenção é informar sobre a participação das mulheres no mercado global de trabalho e, para isso, usa predominantemente a denotação.
- b) Publicado em uma revista semanal jornalística, suporte com predominância de notícias e reportagens, apresenta número significativo de metáforas, o que deixa o texto mais acessível ao leitor.
- c) Com predomínio da linguagem informal, o texto garante, pela coloquialidade, o alcance de seu público alvo, interessado em atualidades e exigente pouco afeito a linguagens rebuscadas.
- d) Apresenta-se predominantemente expositivo, o que se garante pelo tom opinativo acerca dos dados apresentados, promovendo a qualidade do trabalho feminino em favor do crescimento global.

Leia o texto a seguir, sobre o qual versa a questão.

Profissionais domésticos

A igualdade de direitos para os empregados domésticos ainda não recebeu reconhecimento integral na legislação brasileira, mas chegou perto disso com a regulamentação, pelo Congresso, da emenda constitucional nº 72 de 2013. Faltou pouco para essa categoria receber equiparação completa com todos os outros trabalhadores do país.

Quem presta serviços domiciliares observará jornada de oito horas diárias, com máximo semanal de 44. O que passar disso será remunerado com 50% adicional como horas extras, ou 100% no caso de domingos e feriados – como qualquer funcionário em atividade.

Após um ano no emprego, domésticos farão jus a 30 dias de férias, com pagamento acrescido de um terço do salário mensal. Além disso, torna-se obrigatório que patrões recolham contribuição de 8% para o FGTS, um benefício do qual trabalhadores domésticos estavam anteriormente excluídos.

Não resta dúvida de que a distribuição de tais benefícios implica encarecer esse tipo de mão de obra. É o preço a pagar pela eliminação de uma iniquidade que manchava as relações laborais no Brasil: a consagração em lei de uma segunda classe – inferior em seus direitos – de trabalhadores.

Esse tempo acabou, e em boa hora. Sobraram diferenças quase de minúcia, em vista da situação peculiar dessa forma de emprego, mas nada que não possa ser corrigido à frente, se necessário.

No sistema simplificado de recolhimento de tributos e benefícios que ainda falta regulamentar, incluiu-se contribuição de 3,2% dos patrões para um fundo específico da profissão. É uma provisão para garantir o pagamento de 40% da multa sobre o FGTS, em caso de demissão imotivada.

E-BOOK 800 QUESTÕES ATUALIZADAS EXAME CFC
CFC DE A A Z

Quando houver justa causa para o desligamento, o valor acumulado retornará ao empregador. Há quem veja aí um estímulo para simular a justificção, mas parece improvável que patrões se arrisquem a perder ações na Justiça do Trabalho e com isso tenham de arcar com os custos do processo.

Mais controversa é a discriminação subsistente no caso do seguro-desemprego. Enquanto funcionários CLT podem receber de três a cinco parcelas proporcionais ao salário (com teto de R\$ 1.386), ao empregado doméstico se pagará um máximo de três prestações, limitadas a um salário mínimo.

É talvez um resquício do estigma que antes acompanhava empregados domésticos, mas que não faz sombra ao enorme avanço no rumo de sua plena profissionalização.

(<http://www1.folha.uol.com.br/opiniaio/2015/05/1627711-editorial-profissionaisdomesticos.shtml> - 17 de janeiro de 2016, 22h04)

790.(FBC/Exame CFC/2017.1) O primeiro parágrafo do editorial do jornal Folha de S.Paulo Profissionais domésticos traz a seguinte tese: “Faltou pouco para essa categoria receber equiparação completa com todos os outros trabalhadores do país”.

Assinale a alternativa cujo trecho destacado ratifica a posição do jornal.

- a) “O que passar disso será remunerado com 50% adicional como horas extras, ou 100% no caso de domingos e feriados – como qualquer funcionário em atividade.”
- b) “Após um ano no emprego, domésticos farão jus a 30 dias de férias, com pagamento acrescido de um terço do salário mensal.”
- c) “Além disso, torna-se obrigatório que patrões recolham contribuição de 8% para o FGTS, um benefício do qual trabalhadores domésticos estavam anteriormente excluídos.”
- d) “Enquanto funcionários CLT podem receber de três a cinco parcelas proporcionais ao salário (com teto de R\$ 1.386), ao empregado doméstico se pagará um máximo de três prestações, limitadas a um salário mínimo.”

791.(FBC/Exame CFC/2017.1) Todas as alternativas a seguir trazem alterados trechos do editorial Profissionais domésticos.

Assinale a alternativa cuja modificação provocou sentido diferente daquele original.

- a) “A igualdade de direitos para os empregados domésticos ainda não recebeu reconhecimento integral na legislação brasileira, mas chegou perto disso com a regulamentação, pelo Congresso, da emenda constitucional nº 72 de 2013. Faltou pouco para essa categoria receber equiparação completa com todos os outros trabalhadores do país.”
- A igualdade de direitos para os empregados domésticos ainda não recebeu reconhecimento integral na legislação brasileira, mas chegou perto disso com a regulamentação, pelo Congresso, da emenda constitucional nº 72 de 2013, pois faltou pouco para essa categoria receber equiparação completa com todos os outros trabalhadores do país.
- b) “Não resta dúvida de que a distribuição de tais benefícios implica encarecer esse tipo de mão de obra. É o preço a pagar pela eliminação de uma iniquidade que manchava as relações laborais no Brasil: a consagração em lei de uma segunda classe – inferior em seus direitos – de trabalhadores.”
- Não resta dúvida de que a distribuição de tais benefícios implica encarecer esse tipo de mão de obra. Esse é o preço a pagar pela eliminação de uma iniquidade que manchava as relações laborais no Brasil: a consagração em lei de uma segunda classe – inferior em seus direitos – de trabalhadores.
- c) “Após um ano no emprego, domésticos farão jus a 30 dias de férias, com pagamento acrescido de um terço do salário mensal. Além disso, torna-se obrigatório que patrões recolham contribuição de 8% para o FGTS, um benefício do qual trabalhadores domésticos estavam anteriormente excluídos.”
- Após um ano no emprego, domésticos farão jus a 30 dias de férias, com pagamento acrescido de um terço do salário mensal. Também se torna obrigatório que patrões recolham contribuição de 8% para o FGTS, um benefício do qual trabalhadores domésticos estavam anteriormente excluídos.

d) “Quando houver justa causa para o desligamento, o valor acumulado retornará ao empregador. Há quem veja aí um estímulo para simular a justificação, mas parece improvável que patrões se arrisquem a perder ações na Justiça do Trabalho e com isso tenham de arcar com os custos do processo.’

- Quando houver justa causa para o desligamento, o valor acumulado retornará ao empregador. Há quem veja aí um estímulo para simular a justificação, porque parece improvável que patrões se arrisquem a perder ações na Justiça do Trabalho e com isso tenham de arcar com os custos do processo.

Texto para responder à questão

A urbanização do trabalho no século XXI

Tarefas sob demanda ganham espaço em um mercado transformado pela automação e pela inteligência artificial

Na primeira metade do século XXI, o mundo do trabalho está em ebulição. Os impactos das transformações provocadas pela automação acentuada e pela inteligência artificial ainda são difíceis de mensurar – as previsões vão de cortes de 10% a 40% dos empregos atuais. Uma situação, porém, já faz parte do presente: as tarefas sob demanda, tendência já batizada de uberização do trabalho. A carreira dentro de uma única empresa ficou para trás, e as funções de média gerência estão desaparecendo num processo considerado sem volta. O designer Wallace Vianna, de 50 anos, viveu 13 anos sob o regime da carteira de trabalho, nascido com a Consolidação das Leis do Trabalho (CLT), com horário fixo, férias e 13º salário. Atualmente, é empregado de si mesmo, administra quatro contratos simultaneamente, convivendo com oscilação de renda de um salário mínimo (R\$ 954) a cinco salários (R\$ 4.770).

“Sou técnico, publicitário, contato, cuido da parte financeira e administrativa. Costumo oferecer um leque de opções para o cliente, como web designer, professor de design, cubro férias de profissionais da área. O trabalho pode ser com carteira assinada ou não. Depende do que aparecer”, afirmou o profissional, formado em design pela Universidade do Estado do Rio de Janeiro (UERJ).

Nesse novo mundo do trabalho, os empregos típicos da classe média vão diminuir, dizem analistas. Até mesmo profissões com status de doutor, como a de advogado ou médico, vão sofrer baques na empregabilidade. Leitura de peças processuais e análise de exames clínicos se darão com base em gigantescos bancos de dados, o big data, eliminando uma etapa da preparação do processo na Justiça e no diagnóstico do paciente.

“Está se criando um fosso entre os altamente qualificados e os de baixa qualificação. Cada vez se necessita menos dos médios qualificados. Onde havia gerentes que nos atendiam em agências de turismo e companhias aéreas, há sistemas. O trabalho das 9 horas às 18 horas tende a desaparecer. Vai ser controlado à distância, numa contratação mais precária, em prazos menores e com menos segurança”, disse o procurador do Trabalho Rodrigo Carelli, professor de Direito do Trabalho e de Direito e Sociedade da Universidade Federal do Rio de Janeiro (UFRJ).

Atualmente, no Brasil, de um total de 8,2 milhões de empresas, 4,2 milhões não têm empregados. No setor de serviços, onde o trabalho de autônomos é mais intenso, esses negócios individuais chegam a representar 59,2%. Nesses casos, as relações de trabalho viraram relações empresariais.

(Cássia Almeida, com reportagem de Madson Gama. 28/05/2018.

Disponível em: <https://epoca.globo.com/tecnologia/noticia/2018/05/uberizacao-do-trabalho-no-seculo-xxi.html>.)

792.(Consulplan/Exame CFC/2018.1) O texto apresentado é construído a partir de elementos que se articulam de forma a obter um resultado comunicacional satisfatório considerando-se a situação de comunicação em que está inserido. Tendo em vista os aspectos linguísticos empregados e a produção de sentido que emerge a partir dos mesmos, analise as afirmativas a seguir.

I. Recorre-se à utilização de estratégias que conferem credibilidade ao texto de modo recorrente.

II. A criação de neologismo pelo autor demonstra uma crítica à nova demanda de que trata o texto que afeta o mercado de trabalho convencional.

III. A utilização de verbos empregados predominantemente no presente do indicativo tem sua função relacionada à estrutura textual apresentada e seu objetivo comunicacional.

IV. Pode-se afirmar que a sequência textual dominante se desenvolve a partir de argumentos que somados expressem um ponto de vista claro e definido em relação ao assunto apresentado.

São consideradas corretas de acordo com o texto apenas:

- a) I e III.
- b) II e III.
- c) I, II e IV.
- d) II, III e IV.

Texto:

O novo perfil de uma das profissões mais estáveis do Brasil

São Paulo – Faça chuva ou faça sol na economia do país, quem trabalha com contabilidade parece estar sempre a salvo de turbulências. Mas toda essa lendária estabilidade da carreira não se traduz em ausência de novidades – ou de mudanças.

A chegada de novas tecnologias está alterando a antiga profissão, e quem não acompanhar esse ritmo acabará ficando para trás, diz o professor Bruno Salotti, coordenador da graduação em ciências contábeis da FEA-USP (Faculdade de Economia, Administração e Contabilidade da Universidade de São Paulo).

Foi-se o tempo em que o contador era o mero encarregado de registrar manualmente em livros cada ocorrência contábil do negócio. As atividades burocráticas da área passaram a ser cada vez menos feitas por humanos com a chegada da informática e, mais tarde, dos softwares especializados.

“O profissional deixou de produzir os dados e passou a analisá-los, com o objetivo de prever o impacto contábil de cada decisão de negócios”, diz Salotti. Nesse sentido, deixou de olhar para o passado da empresa – o dinheiro que entrou e que saiu no mês anterior, por exemplo –, e passou a fazer projeções para seu futuro.

A automatização de processos em contabilidade transformou um trabalho burocrático em analítico, o que também abriu espaço para que ele pudesse se tornar gerencial: há anos, grandes empresas já contam com a figura do CAO (Chief Accounting Officer), uma posição de diretoria alternativa à do tradicional CFO (Chief Financial Officer).

“O contador tem sido trazido para o âmbito da gestão”, afirma o professor da USP. “Ele agora ajuda a desenhar operações para gerar economia fiscal, identificar as melhores áreas geográficas para expandir o negócio e delinear as estratégias da companhia de forma geral”.

(GASPARINI, Claudia. 18/12/2017. Disponível em: <https://exame.abril.com.br/carreira/o-novo-perfil-de-uma-das-profissoes-mais-estaveis-do-brasil/>.)

E-BOOK 800 QUESTÕES ATUALIZADAS EXAME CFC
CFC DE A A Z

793.(Consulplan/Exame CFC/2018.1) Confrontando os textos apresentados “A uberização do trabalho no século XXI”, denominado o primeiro texto, e “O novo perfil de uma das profissões mais estáveis do Brasil”, denominado o segundo texto, é correto afirmar que:

- a) A citação de discurso alheio apresenta-se sob forma diversa e com propósitos distintos em ambos os textos, que em nada podem ser equiparados.
- b) Os sentidos dos textos apresentados, expressos a partir de informações consistentes, permitem que haja equivalência sobre determinado ponto de vista acerca dos assuntos tratados.
- c) Tendo em vista os meios de circulação explicitados nos dois textos, pode-se afirmar que tanto a situação de comunicação quanto a linguagem utilizada distinguem-se em virtude do nível de formalidade exigido para cada um deles.
- d) A compreensão dos conteúdos apresentados conduz ao entendimento de que há uma relação explícita entre um e outro, revelando que os procedimentos argumentativos utilizados no segundo texto expressam uma refutação em relação aos apresentados no primeiro texto.

TEXTO I

Um dos estudantes levantou a mão. Embora compreendesse perfeitamente que não se podia permitir que pessoas de casta inferior desperdiçassem o tempo da Comunidade com livros e que havia sempre o perigo de lerem coisas que provocassem o indesejável descondicionamento de algum dos seus reflexos... enfim, ele não conseguia entender o referente às flores. Por que se dar ao trabalho de tornar psicologicamente impossível aos Deltas o amor às flores? [...]

– As flores do campo e as paisagens, advertiu, têm um grave-defeito: são gratuitas. O amor à natureza não estimula a atividade de nenhuma fábrica. Decidiu-se que era preciso aboli-lo, pelo menos nas classes baixas; abolir o amor à natureza [...]

(HUXLEY, Aldous. Admirável Mundo Novo, p. 22, 1946.)

TEXTO 2

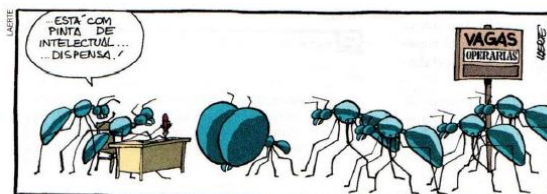

Tira de Laerte, em *Classificados*, Livro 3, São Paulo: Devir, 2004, p. 29. Seria essa formiga uma "intelectual orgânica" gramsciana?

794.(Consulplan/Exame CFC/2018.2) A partir de uma comparação entre os textos I e II, e considerando-se uma possível reflexão advinda do texto I acerca de um comportamento social, depreende-se que o texto II constitui

- a) uma referência a um fato atual de forma acrítica.
- b) uma demonstração da necessidade de que o perfil profissional prevaleça.
- c) crítica a todo tipo de atitude preconceituosa existente na sociedade atual.
- d) crítica ao desmerecimento de determinados valores, em situações específicas.

Por que ética?

Por que ética? E o que é a ética? Não poderemos nos contentar com uma representação qualquer ou indeterminada. Da mesma forma, pressupondo uma pré-compreensão completamente indeterminada, desde o início podemos nos perguntar: por que afinal devemos nos ocupar com a ética? [...] Entre os jovens intelectuais, antigamente havia interesse mais pelas assim chamadas teorias críticas da sociedade. Ao contrário disto, na ética supõe-se uma reflexão sobre valores reduzida ao individual e ao inter-humano. E teme-se que aqui, contudo não seria possível encontrar nada de obrigatório, a não ser remontando-se a tradições cristãs ou de outras religiões. É o ético, ou então, ao contrário, as relações de poder, que são determinantes na vida social? E estas não determinam, por sua vez, as represen-

E-BOOK 800 QUESTÕES ATUALIZADAS EXAME CFC
CFC DE A A Z

tações éticas de um tempo? E se isto é assim, ao se pretender lidar diretamente com a ética e não a partir de uma perspectiva de crítica da ideologia, não representaria isto um retorno a uma ingenuidade hoje insustentável?

(TUGENDHAT, Ernest. Lições sobre ética. Petrópolis: Vozes. 1996, p. 11-13. Adaptado.)

795.(Consulplan/Exame CFC/2018.2) No texto anterior, o autor utiliza como estratégia para a construção de seu texto uma sequência de interrogações. Pode-se afirmar que tal estratégia

- a) indica pausas de elocução com o propósito de obter uma informação desconhecida até então.
- b) preconiza a importância do debate acerca da ética, tendo em vista seu papel na sociedade, exposto e exemplificado pelo autor de forma sucinta, mas suficientemente esclarecedora.
- c) demonstra a exposição de um ponto de vista sob forma de perguntas, trocando-se a afirmação por uma questão, acelerando-se o andamento discursivo e intensificando-se o sentido.
- d) desmistifica o caráter persuasivo da argumentação, a ponto de elucidar de forma objetiva e clara o verdadeiro e único propósito de tal tipo textual: apresentar uma tese e demonstrar sua veracidade.

Texto para responder à questão.

A língua e a cultura

Cada língua representa uma cultura e, por conseguinte, uma visão de mundo. Por isso, não há palavras para Natal, democracia ou microprocessador digital em ianomami. (Talvez hoje, após anos de contato com os brancos, já haja). Mas, será que a cultura determina a língua ou é a língua que determina a cultura? Segundo a tese de Sapir-Whorf [...] há uma coextensão entre língua e cultura, de tal modo que ambas se condicionam mutuamente. Não dá para saber ao certo quem nasceu primeiro, o ovo ou a galinha.

Nesse sentido, nenhum povo pode criar conceitos ou expressar vivências que a sua língua não permita. [...] (Segundo o biólogo americano Jared Diamond [...] as condições históricas e geográficas também influem).

Não se trata de uma visão racista ou etnocêntrica [...], mas da constatação de que certas línguas oferecem mais recursos a um pensamento complexo e abstrato do que outras.

[...]

Mas, quer tenham sido as condições naturais que determinaram o surgimento da civilização – e a consequente complexificação da linguagem – em alguns lugares do planeta e não em outros, quer tenha sido o contrário, o fato é que a complexidade linguística resultante desse processo ensejou um círculo virtuoso que prossegue até hoje. Não se trata de povos mais inteligentes do que outros, mas talvez de povos mais sortudos.

(BIZZOCCHI, Aldo. A língua e a cultura. Língua Portuguesa, ano 3, nº 27, p. 60-61, jan. 2008. Adaptado.)

796.(Consulplan/Exame CFC/2019.1) No trecho “Não se trata de uma visão racista ou etnocêntrica [...], mas da constatação de que certas línguas oferecem mais recursos a um pensamento complexo e abstrato do que outras.” (3º§), o autor:

- a) Intensifica a credibilidade das ideias apresentadas referindo-se ao seu discurso como isento de posições pontuais, sendo estruturado em fatos que evidenciam resultados obtidos.
- b) Limita-se a esclarecer seu interlocutor de que o funcionamento de uma língua não está vinculado a quaisquer elementos externos, pois tal fato ocasionaria um preconceito linguístico inaceitável.
- c) Parte de uma negativa que tem como objetivo refutar os argumentos contrários já evidenciados nos parágrafos anteriores ao trecho selecionado, confirmando a tese defendida no desenvolvimento do texto.

E-BOOK 800 QUESTÕES ATUALIZADAS EXAME CFC
CFC DE A A Z

d) Esclarece que seu objetivo é convencer o leitor de que há uma polarização de pensamentos e, ainda, reforça que as ideias anteriores ao trecho selecionado são organizadas no sentido de persuadir contribuindo, positivamente, para tal convencimento.

797.(Consulplan/Exame CFC/2019.1) Dentre as diversas estratégias que asseguram a elaboração de um texto coeso e coerente estão alguns mecanismos linguísticos, tais como o emprego de vocábulos como os destacados no trecho “Cada língua representa uma cultura e, (I) por conseguinte, uma visão de mundo. (II) Por isso, não há palavras para Natal, democracia ou microprocessador digital em ianomami. (III) Talvez hoje, após anos de contato com os brancos, já haja). (IV) Mas, será que a cultura determina a língua ou é a língua que determina a cultura? (V) Segundo a tese de Sapir-Whorf [...] há uma coextensão entre língua e cultura, de tal modo que ambas se condicionam mutuamente. Não dá para saber ao certo quem nasceu primeiro, o ovo ou a galinha”. (1º§)

Analise as afirmativas a seguir considerando o emprego dos vocábulos e as expressões destacadas (Observe a identificação feita por meio de algarismos romanos).

I. Atribui ao enunciado um maior grau de formalismo expressando uma ideia de conclusão, sendo uma continuação lógica de um raciocínio já iniciado.

II. Indica que a intenção discursiva do enunciador é aproximar o seu interlocutor das ideias e fatos apresentados utilizando, para isso, um adjunto conjuntivo de uso estritamente coloquial; afastando-se, assim, da norma padrão com objetivo específico.

III. Quanto ao sentido produzido no discurso, a expressão circunstancial de dúvida introduz uma possibilidade de alteração da informação apresentada anteriormente.

IV. Introduz um questionamento que se sobrepõe à expressão anterior, alcançando importância e lugar de destaque na atenção do leitor.

V. No texto, a ideia de conformidade expressa e introduz um recurso que confere ao enunciado a passagem de uma ideia a outra sem que estejam relacionadas.

Estão corretas apenas as afirmativas

- a) I, II e IV.
- b) I, III e IV.
- c) II, III e V.
- d) III, IV e V.

Análise das Demonstrações

798.(FBC/Exame CFC/2017.1) Um determinado analista preparou a Análise Vertical das Demonstrações Contábeis de uma Sociedade Empresária conforme a fórmula:

$$\text{Análise Vertical \%} = \frac{\text{Saldo da conta em análise}}{\text{Saldo total do grupo ao qual a conta pertence}} \times 100$$

A partir desses cálculos de Análise Vertical, obtiveram-se 40% para o Ativo Circulante.

Considerando-se apenas as informações apresentadas e de acordo com a classificação contida na NBC TG 26 (R4) – APRESENTAÇÃO DAS DEMONSTRAÇÕES CONTÁBEIS, entre as opções apresentadas a seguir, assinale a opção que apresenta uma interpretação correta do índice mencionado.

- a) Espera-se que 40% do Ativo sejam realizados em até doze meses após a data do balanço.
- b) Espera-se que 40% do endividamento sejam liquidados no período de até doze meses após a data do balanço.
- c) Os componentes tangíveis de uso, que deverão gerar benefícios econômicos em mais de um exercício, correspondem a 40%.
- d) Os componentes que serão realizados em até doze meses após a data do balanço cresceram 40% se comparados ao período anterior.

799.(FBC/Exame CFC/2014.1) Uma Sociedade Empresária apresentou os seguintes dados, extraídos da Demonstração do Resultado e do Balanço Patrimonial dos anos de 2012 e 2013:

Balanço Patrimonial	31.12.2013	31.12.2012
Estoque	R\$800.000,00	R\$900.000,00
Demonstração do Resultado	31.12.2013	31.12.2012
Custo das Mercadorias Vendidas	R\$12.750.000,00	R\$10.220.000,00

Para calcular os indicadores contábeis, a empresa considera que o mês tem 30 dias e utiliza o estoque médio.

O Giro e o Prazo Médio de Rotação do Estoque relativos a 2013 são, respectivamente:

- a) 13 vezes e 28 dias.
- b) 14 vezes e 25 dias.
- c) 15 vezes e 24 dias.
- d) 16 vezes e 23 dias.

800.(FBC/Exame CFC/2015.2) Uma Sociedade Comercial informa que o seu ciclo operacional é, em média, de 50 dias; o prazo médio de rotação de estoque é de 20 dias; o prazo médio de recebimento é de 30 dias; e o prazo médio de pagamento dos fornecedores é de 15 dias.

Com base nos dados apresentados, assinale a opção CORRETA.

- a) Como o ciclo operacional da empresa é, em média, de 50 dias, e o prazo médio de recebimento é de 30 dias, a empresa permanece, em média, 20 dias sem cobertura de fontes operacionais.

E-BOOK 800 QUESTÕES ATUALIZADAS EXAME CFC
CFC DE A A Z

- b) Como o ciclo operacional da empresa é, em média, de 50 dias, o prazo médio de recebimento é de 30 dias, e o prazo de pagamento de fornecedores é de 15 dias, a empresa permanece, em média, 5 dias sem cobertura de fontes operacionais.
- c) Como o prazo de rotação de estoque conjugado com o de recebimento das vendas ocorrerá, em média, 35 dias depois do prazo médio de pagamento dos fornecedores, a empresa permanece, em média, 35 dias sem cobertura de fontes operacionais.
- d) Como o prazo de rotação de estoque conjugado com o de recebimento das vendas ocorrerá, em média, em 30 dias, e o prazo médio de pagamento de fornecedores é de 15 dias, a empresa permanece, em média, 15 dias sem cobertura de fontes operacionais.

Gabarito

1.	C
2.	D
3.	A
4.	A
5.	C
6.	B
7.	B
8.	Anulada
9.	B
10.	B
11.	Anulada
12.	B
13.	C
14.	B
15.	A
16.	Anulada
17.	A
18.	B
19.	B
20.	D
21.	C
22.	A
23.	B
24.	D
25.	B
26.	D
27.	B
28.	C
29.	C
30.	B
31.	D
32.	D
33.	C
34.	D
35.	B
36.	A
37.	D
38.	C
39.	B
40.	A

41.	B
42.	D
43.	A
44.	A
45.	B
46.	A
47.	C
48.	D
49.	D
50.	D
51.	B
52.	C
53.	C
54.	B
55.	Anulada
56.	D
57.	A
58.	A
59.	B
60.	D
61.	C
62.	B
63.	B
64.	B
65.	Anulada
66.	D
67.	B
68.	D
69.	A
70.	C
71.	A
72.	A
73.	A
74.	D
75.	B
76.	B
77.	A
78.	Anulada
79.	B
80.	B

E-BOOK 800 QUESTÕES ATUALIZADAS EXAME CFC
CFC DE A A Z

81.	Anulada
82.	B
83.	C
84.	Anulada
85.	A
86.	B
87.	D
88.	Anulada
89.	C
90.	Anulada
91.	C
92.	C
93.	A
94.	C
95.	A
96.	C
97.	A
98.	B
99.	D
100.	B
101.	A
102.	D
103.	B
104.	D
105.	A
106.	C
107.	C
108.	D
109.	B
110.	C
111.	C
112.	C
113.	B
114.	C
115.	D
116.	C
117.	A
118.	A
119.	A
120.	A
121.	C
122.	B
123.	C

124.	C
125.	A
126.	D
127.	C
128.	B
129.	C
130.	A
131.	B
132.	B
133.	D
134.	C
135.	B
136.	A
137.	A
138.	C
139.	B
140.	A
141.	B
142.	B
143.	C
144.	C
145.	B
146.	B
147.	D
148.	C
149.	C
150.	Anulada
151.	C
152.	C
153.	B
154.	B
155.	A
156.	A
157.	D
158.	C
159.	B
160.	C
161.	B
162.	D
163.	A
164.	Anulada
165.	Anulada
166.	C

E-BOOK 800 QUESTÕES ATUALIZADAS EXAME CFC
CFC DE A A Z

167.	Anulada
168.	A
169.	B
170.	B
171.	C
172.	C
173.	C
174.	A
175.	C
176.	B
177.	A
178.	A
179.	A
180.	D
181.	A
182.	D
183.	D
184.	D
185.	C
186.	A
187.	C
188.	D
189.	B
190.	D
191.	C
192.	C

- 193. A
- 194. C
- 195. D
- 196. A
- 197. A
- 198. B
- 199. A
- 200. B
- 201. C
- 202. B
- 203. C
- 204. C
- 205. B
- 206. D
- 207. D
- 208. B
- 209. A
- 210. A

211.	Anulada
212.	B
213.	A
214.	D
215.	Anulada
216.	D
217.	D
218.	D
219.	C
220.	D
221.	C
222.	A
223.	B
224.	A
225.	D
226.	C
227.	C
228.	A
229.	B
230.	D
231.	A
232.	B
233.	C
234.	A
235.	B
236.	D
237.	C
238.	B
239.	A
240.	D
241.	A
242.	D
243.	D
244.	D
245.	C
246.	A
247.	C
248.	C
249.	C
250.	C
251.	B
252.	B
253.	A
254.	C

E-BOOK 800 QUESTÕES ATUALIZADAS EXAME CFC
CFC DE A A Z

255.	B
256.	A
257.	A
258.	B
259.	A
260.	B
261.	B
262.	D
263.	A
264.	B
265.	D
266.	B
267.	D
268.	B
269.	D
270.	A
271.	D
272.	A
273.	D
274.	D
275.	C
276.	D
277.	D
278.	D
279.	A
280.	B
281.	A
282.	B
283.	B
284.	C
285.	D
286.	C
287.	C
288.	D
289.	D
290.	D
291.	B
292.	C
293.	C
294.	C
295.	A
296.	B
297.	B
298.	C

299.	A
300.	C
301.	A
302.	C
303.	A
304.	B
305.	B
306.	A
307.	B
308.	B
309.	C
310.	C
311.	A
312.	A
313.	A
314.	B
315.	C
316.	A
317.	C
318.	A
319.	C
320.	B
321.	A
322.	D
323.	A
324.	B
325.	B
326.	D
327.	B
328.	D
329.	A
330.	B
331.	B
332.	A
333.	B
334.	B
335.	D
336.	C
337.	D
338.	B
339.	C
340.	D
341.	A
342.	A

E-BOOK 800 QUESTÕES ATUALIZADAS EXAME CFC
CFC DE A A Z

343.	A
344.	C
345.	B
346.	D
347.	A
348.	C
349.	C
350.	A
351.	B
352.	B
353.	A
354.	A
355.	A
356.	B
357.	A
358.	B
359.	A
360.	C
361.	C
362.	C
363.	A
364.	B
365.	B
366.	B
367.	A
368.	A
369.	B
370.	B
371.	C
372.	A
373.	A
374.	A
375.	D
376.	B
377.	B
378.	C
379.	B
380.	D
381.	A
382.	B
383.	B
384.	B
385.	C
386.	C

387.	C
388.	A
389.	A
390.	D
391.	B
392.	A
393.	D
394.	A
395.	A
396.	B
397.	C
398.	D
399.	A
400.	B
401.	A
402.	A
403.	A
404.	A
405.	D
406.	B
407.	C
408.	B
409.	B
410.	C
411.	A
412.	C
413.	D
414.	C
415.	C
416.	C
417.	A
418.	C
419.	A
420.	C
421.	B
422.	C
423.	B
424.	D
425.	D
426.	B
427.	D
428.	C
429.	A
430.	C

E-BOOK 800 QUESTÕES ATUALIZADAS EXAME CFC
CFC DE A A Z

431.	B
432.	D
433.	C
434.	C
435.	A
436.	A
437.	B
438.	B
439.	D
440.	B
441.	C
442.	D
443.	D
444.	D
445.	D
446.	D
447.	C
448.	D
449.	C
450.	B
451.	B
452.	B
453.	B
454.	A
455.	C
456.	B
457.	D
458.	B
459.	D
460.	D
461.	D
462.	D
463.	B
464.	B
465.	B
466.	A
467.	C
468.	B
469.	B
470.	B
471.	C
472.	C
473.	D
474.	A

475.	B
476.	D
477.	A
478.	B
479.	A
480.	D
481.	A
482.	C
483.	C
484.	A
485.	D
486.	C
487.	C
488.	D
489.	C
490.	B
491.	B
492.	D
493.	C
494.	A
495.	C
496.	B
497.	B
498.	B
499.	A
500.	D
501.	D
502.	A
503.	B
504.	A
505.	A
506.	B
507.	B
508.	D
509.	A
510.	D
511.	D
512.	C
513.	A
514.	A
515.	B
516.	A
517.	D
518.	Anulada

E-BOOK 800 QUESTÕES ATUALIZADAS EXAME CFC
CFC DE A A Z

519.	A
520.	B
521.	A
522.	D
523.	C
524.	D
525.	D
526.	D
527.	B
528.	D
529.	D
530.	C
531.	A
532.	A
533.	Anulada
534.	B
535.	D
536.	C
537.	B
538.	D
539.	Anulada
540.	C
541.	B
542.	B
543.	A
544.	C
545.	C
546.	C
547.	C
548.	B
549.	C
550.	A
551.	B
552.	D
553.	A
554.	A
555.	D
556.	C
557.	D
558.	C
559.	A
560.	A
561.	C

562.	C
563.	A
564.	D
565.	C
566.	B
567.	C
568.	B
569.	C
570.	D
571.	B
572.	C
573.	A
574.	C
575.	C
576.	C
577.	A
578.	A
579.	C
580.	A
581.	A
582.	D
583.	C
584.	B
585.	A
586.	C
587.	D
588.	A
589.	B
590.	D
591.	A
592.	D
593.	D
594.	C
595.	D
596.	D
597.	A
598.	D
599.	D
600.	B
601.	D
602.	B
603.	C
604.	C
605.	A

E-BOOK 800 QUESTÕES ATUALIZADAS EXAME CFC
CFC DE A A Z

606.	A
607.	A
608.	B
609.	A
610.	B
611.	B
612.	C
613.	D
614.	D
615.	A
616.	A
617.	A
618.	D
619.	B
620.	B
621.	D
622.	D
623.	C
624.	A
625.	A
626.	A
627.	B
628.	B
629.	A
630.	C
631.	C
632.	C
633.	D
634.	D
635.	A
636.	C
637.	B
638.	A
639.	D
640.	C
641.	D
642.	D
643.	A
644.	C
645.	A
646.	D
647.	C
648.	D
649.	D

650.	A
651.	C
652.	D
653.	B
654.	D
655.	A
656.	A
657.	B
658.	C
659.	A
660.	A
661.	C
662.	B
663.	C
664.	B
665.	D
666.	B
667.	A
668.	D
669.	C
670.	D
671.	B
672.	A
673.	A
674.	C
675.	C
676.	C
677.	B
678.	B
679.	D
680.	D
681.	B
682.	A
683.	D
684.	C
685.	D
686.	D
687.	C
688.	D
689.	A
690.	C
691.	D
692.	C
693.	C

E-BOOK 800 QUESTÕES ATUALIZADAS EXAME CFC
CFC DE A A Z

694.	C
695.	A
696.	A
697.	B
698.	D
699.	B
700.	A
701.	B
702.	A
703.	Anulada
704.	C
705.	B
706.	B
707.	A
708.	A
709.	A
710.	D
711.	B
712.	C
713.	D
714.	A
715.	C
716.	A
717.	A
718.	A
719.	D
720.	C
721.	B
722.	B
723.	A
724.	C
725.	D
726.	D
727.	A
728.	D
729.	B
730.	A
731.	C
732.	C
733.	A
734.	A
735.	D
736.	B
737.	C

738.	C
739.	D
740.	B
741.	D
742.	C
743.	D
744.	D
745.	A
746.	B
747.	C
748.	B
749.	C
750.	B
751.	D
752.	B
753.	C
754.	B
755.	B
756.	D
757.	B
758.	B
759.	B
760.	A
761.	D
762.	D
763.	C
764.	A
765.	D
766.	B
767.	C
768.	D
769.	B
770.	B
771.	D
772.	A
773.	C
774.	D
775.	C
776.	C
777.	D
778.	A
779.	C
780.	B
781.	A

**E-BOOK 800 QUESTÕES ATUALIZADAS EXAME CFC
CFC DE A A Z**

782.	A
783.	D
784.	C
785.	B
786.	C
787.	B
788.	D
789.	A
790.	D
791.	D

792.	A
793.	B
794.	D
795.	C
796.	A
797.	B
798.	A
799.	C
800.	C

MATERIAL PROTEGIDO POR DIREITOS AUTORAIS



Este material é protegido por direitos autorais. Sua reprodução sem o consentimento do autor configura infração à Lei 9.610/1998, podendo gerar sanções civis e penais.



O autor gastou milhares de horas de trabalho para produzir conteúdo de qualidade.



O curso tem um valor acessível, para que todos possam ter acesso, caso queiram.



Quando você compra o curso através de piratas, está comprando 100% das vezes com pessoas que criam identidades falsas clonam cartões de crédito e agem de forma ilícita para receber este dinheiro.



VALORIZE O TRABALHO HONESTO!



COPYRIGHT 2022 - Contabilidade Facilitada

TODOS OS DIREITOS RESERVADOS. ESTE MATERIAL OU QUALQUER PARTE DELE NÃO PODE SER REPRODUZIDO OU USADO DE FORMA ALGUMA SEM AUTORIZAÇÃO EXPRESSA, POR ESCRITO, DO AUTOR, EXCETO PELO USO DE CITAÇÕES BREVES, DESDE QUE COM OS DEVIDOS CRÉDITOS.