

FICHA PAC DE ANTECEDENTES DE ESPECIE

Aviso: Estas fichas de antecedentes corresponden a los datos que tuvo a la vista el Comité de Clasificación en el momento de su evaluación. Estas fichas son de tres tipos:

INICIO: Ficha elaborada principalmente por autor (Inicio del proceso de clasificación).

PAC: Ficha revisada por Comité, corregida y que incorpora la propuesta preliminar de clasificación del Comité (Participación ciudadana del proceso de clasificación)

FINAL: Ficha revisada por la ciudadanía y por el Comité, que incorpora la propuesta definitiva del Comité (Clausura del proceso de clasificación).

La ficha FINAL es la que se debe revisar para conocer el resultado definitivo de la clasificación de cada especie en cada proceso.

Nombre Científico

Tristagma sessile (Phil.) Traub

Nombre común

No conocido.



Tristagma sessile, Altos de Chicauma, RMS, octubre de 2018. Fotografía: Nicolás García.

Propuesta de preliminar de clasificación del Comité de Clasificación

En la reunión del 16 de mayo de 2023, consignada en el Acta Sesión N° 05, del 19no proceso, el Comité de Clasificación establece:

***Tristagma sessile* (Phil.) Traub, nombre común no conocido**

Hierba perenne, bulbosa. Vaina foliar de 4-5 cm de longitud; lámina recurvada, borde finamente papiloso, de 1,5-5 cm x 4-5 mm. Tallo floral incluido entre las vainas foliares, unifloro; pedicelo ausente o de 1 mm de longitud; brácteas dos, unidas en la base, de 1-2,5 cm de longitud. Perigonio infundibuliforme, flor blanca, de 1,5-3,5 cm de longitud; tépalos soldados, tubo de 1-2,2 cm de longitud, con una franja central y longitudinal verde. Estambres 6, adnados a los tépalos, dispuestos en 2 series, filamentos lineares, 3-4 x 1-2 mm; anteras dorsifijas, oblongas, introrsas, de 1,2 mm de longitud.

Especie endémica de Chile, se distribuye en las cordilleras de Los Andes y de La Costa alrededor de la cuenca de Santiago, Región Metropolitana, entre 2.000 y 2.800 msnm. Existe un registro antiguo en la cordillera de Linares, pero no ha vuelto a ser registrada al sur del río Maipo desde mediados del siglo XIX, por lo que no se considerará este registro, por cuanto podría corresponder a un error del colector o de quien haya anotado la localidad en la etiqueta original.

Esta especie fue clasificada por el Reglamento de Clasificación de Especies (RCE) en el quinto proceso (DS 33/2011 MMA), como Extinta (EX), con el nombre *Tristagma leichtlini*, pero fue sinonimizada al nombre *Tristagma sessile*, especie de la cual sí se ha encontrado especímenes.

Así, por no existir antecedentes sobre abundancia ni tendencias poblacionales precisas se decide que para los criterios A, C, D y E quedaría clasificada como Datos Insuficientes (DD). Por el contrario, respecto al criterio B, esta especie califica como En Peligro (EN) porque está restringida a menos de 6 localidades, y la calidad de su hábitat está disminuyendo debido a pisoteo por ganado, sequía prolongada y disminución de superficie de humedales, lo que permite concluir que para la categoría En Peligro los umbrales se cumplen con certeza solo para Área de Ocupación. De esta manera, atendiendo a las superficies y localidades que ocupa, se concluye clasificarla según el RCE, como En Peligro (EN).

Se describe a continuación los criterios utilizados y las categorías por cada criterio asignadas preliminarmente:

Criterio UICN	Criterios definitorios	Categoría Preliminar	Enunciación de Criterios
A		DD	-
B	***	En Peligro (EN)	EN B2ab(iii)
C		DD	-
D		DD	-
E		DD	-

Este Comité concluye que su Categoría de Conservación según Reglamento de Clasificación de Especies Silvestres (RCE) es:

EN PELIGRO EN B2ab(iii)

Dado que:

B2 Área de Ocupación menor a 500 km².

B2a Se conoce en menos de 5 localidades.

B2b(iii) Disminución de la calidad del hábitat debido a pisoteo por ganado, sequía prolongada, disminución de superficie de humedales.

***Tristagma sessile* (Phil.) Traub**

Familia

Amaryllidaceae (subf. Allioideae, tribu Leucocoryneae)

Sinonimia

Basónimo:

- *Triteleia sessilis* Phil. ≡ *Brodiaea sessilis* (Phil.) F.Meigen

Sinónimos heterotípicos:

- *Milla sessiliflora* Baker
- *Milla leichtlinii* Baker ≡ *Tristagma leichtlinii* (Baker) Ravenna

Antecedentes Generales

Esta especie pertenece al género *Tristagma*, distribuido en Chile y Argentina con 13 especies (Sassone & Arroyo-Leuenberger, 2018; Sassone et al., 2021). Durante mucho tiempo su estatus genérico y específico fue ampliamente discutido en la literatura (e.g., Traub & Moldenke, 1955; Traub, 1963; Guaglianone, 1972; Ravenna, 2001; García, 2010), siendo incluso considerada como conespecífica con *Ipheion recurvifolium* (C.H. Wright) Traub de Uruguay; este debate fue zanjado mediante el estudio de Sassone et al. (2021), donde se demostró su pertenencia a *Tristagma* y su diferenciación con el mencionado taxón uruguayo.

Descripción: Hierba perenne, bulbosa. Vaina foliar de 4-5 cm de longitud; lámina recurvada, borde finamente papiloso, de 1,5-5 cm x 4-5 mm. Tallo floral incluido entre las vainas foliares, unifloro; pedicelo ausente o de 1 mm de longitud; brácteas dos, unidas en la base, de 1-2,5 cm de longitud. Perigonio infundibuliforme, flor blanca, de 1,5-3,5 cm de longitud; tépalos soldados, tubo de 1-2,2 cm de longitud, con una franja central y longitudinal verde. Estambres 6, adnados a los tépalos, dispuestos en 2 series, filamentos lineares, 3-4 x 1-2 mm; anteras dorsifijas, oblongas, introrsas, de 1,2 mm de longitud. Ovario superior, sésil, trilocular, 2-4 x 2-4 mm; óvulos 10 por lóculo; estilo filiforme de 13-20 mm de longitud; estigma terminal, trilobado. Fruto una cápsula, erecta. Semillas angulosas; tegumento negro (Sassone et al., 2021). Figuras 3, 4 y 5.

Fenología: Florece principalmente entre septiembre y diciembre, hay un registro de floración en enero. El período de fructificación es poco conocido.

Distribución geográfica (extensión de la presencia)

Especie endémica de Chile. Se distribuye en las cordilleras de los Andes y de la Costa alrededor de la cuenca de Santiago, Región Metropolitana, entre 2.000 y 2.800 m s.n.m. (Sassone et al., 2021). Existe un registro antiguo en la cordillera de Linares (ver abajo, nº 7), pero no ha vuelto a ser registrada al sur del río Maipo desde mediados del siglo XIX, por lo que consideramos que este registro podría corresponder a un error del colector o de quien haya anotado la localidad en la etiqueta original.

Considerando las dudas expuestas arriba acerca del registro en la cordillera de Linares, se realizaron dos cálculos de la extensión de la presencia (EOO) de esta especie, una incluyendo el punto del Maule, que equivale a 10.754 km² (Fig. 1), y otra excluyendo este registro, que arroja una superficie de 318 km² (Fig. 2).

Registro N_S	Año	Colector	Determinador	Nombre de la Localidad	Elevación (m)	Fuente
1	1855/ 1861	R. Philippi	R. Philippi	Cordillera de las Arañas (Santiago)	Sin dato	SGO000001126 (Holotipo); SGO 38052
2*	1892	R. Philippi	R. Philippi	Cordillera de Santiago	Sin dato	SGO 61065
3	2007/ 2018	N. García	N. García	Altos de Chicauma, Lampa	2050	N. García 4169 (CONC); EIF 13298
4	2013	M.T.K. Arroyo	A. Sassone	Camino a Valle Nevado	2500	M.T.K. Arroyo 28591, 28592 (CONC)
5	2009/ 2019	M.T.K. Arroyo	A. Sassone	Camino entre Farellones y La Parva	2500	M.T.K. Arroyo 28508 (CONC); M.T.K. Arroyo 29124 (SI, GAT)

6	2001	Ximena Aravena	N. García	S.N. Yerba Loca	2850	EIF 10168
7	1856-1857	P. Germain	A. Sassone	Cordillera del Maule; Cordillera de Linares	Sin dato	K 000523798 (lectotipo de <i>Milla sessiflora</i> Baker; isolectotipos en BM y P); SGO 46616

* Este registro no aparece en el mapa de distribución por constituir una localidad ambigua y demasiado general.

Tamaño poblacional estimado, abundancia relativa y estructura poblacional

Sin información. En Altos de Chicauma, Lampa, la especie era relativamente abundante en las vegas asociadas al tranque en la última ocasión de colecta (2018). Según Sassone et al. (2021), las poblaciones conocidas ocupan menos de 150 m² cada una y ha sido escasamente colectada por los botánicos.

Tendencias poblacionales actuales

Sin información.

Preferencias de hábitat de la especie (área de ocupación)

Tristagma sessile habita en bordes de vegas, suelos pantanosos y esteros del ámbito altoandino (Sassone et al., 2021).

Al igual que con la extensión de la presencia, se realizaron dos estimaciones del área de ocupación (AOO) de *Tristagma sessile*, una incluyendo y otra excluyendo el registro en la cordillera de Linares. Ambas se realizaron considerando una superficie de 4 km² por localidad (UICN 2012), lo cual probablemente constituye una sobreestimación de la ocupación efectiva de la especie dada la discontinuidad y fragmentación natural de su hábitat. El AOO estimado de *Tristagma sessile* es de 24 km² incluyendo el registro del Maule (Fig. 1) y de 20 km² excluyendo este registro antiguo y dudoso (Fig. 2).

Principales amenazas actuales y potenciales

Descripción	% aproximado de la población total afectada	Referencias
Ganadería de veranadas Esta actividad tiene potenciales consecuencias negativas sobre la reproducción de la especie a partir de la herbivoría de sus flores y frutos por parte del ganado. Además, el ganado tiene un efecto negativo sobre el hábitat de la especie al disminuir la cobertura vegetal y consecuente efecto sobre la humedad del hábitat (agravado por cambio climático).	100%	Nicolás García, observación personal; Sassone et al. (2021).
Cambio climático En visita a Altos de Chicauma en enero de 2021, se observó que las vegas altoandinas donde habita <i>T. sessile</i> están muy afectadas por la sequía y en estado deteriorado en algunas partes (N. García, obs. pers.). Es muy probable, y también lo hemos observado personalmente, que la prolongado megasequía ya esté afectando vegas altoandinas en la porción andina de su distribución.	100%	Nicolás García, observación personal.

Experto y contacto

Nicolás García, Universidad de Chile

Agostina Sassone, Instituto de Botánica Darwinion, Argentina

Bibliografía

Conama RMS (2004). Estrategia para la conservación de la biodiversidad de la Región Metropolitana de Santiago. 98 pp.

García, N. (2010). Caracterización de la flora vascular de Altos de Chicauma, Chile (33° S). *Gayana Botánica*, 67: 65–112. <https://doi.org/10.4067/S0717-66432010000100007>

Guaglianone, E. R. (1972). Sinopsis de las especies de *Ipheion* Raf. y *Nothoscordum* Kunth (Liliáceas) de Entre Ríos y regiones vecinas. *Darwiniana*, 17: 159–240.

Ravenna, P.F. (2001). New or critical *Tristagma* species (Alliaceae). *Onira* 6: 24–33.

Ravenna, P.F., S. Teillier, J. Macaya, R. Rodríguez & O. Zöllner (1998). Categorías de conservación de las plantas bulbosas nativas de Chile. *Boletín del Museo Nacional de Historia Natural* 47: 47–68.

Sassone, A.B., M.T.K. Arroyo, S.C. Arroyo-Leuenberger, N. García & M.J. Román (2021). One species with a disjunct distribution or two with convergent evolution? Taxonomy of two South American garlics. *Taxon* 70(4): 842–853. doi.org/10.1002/tax.12500

Sassone, A. B. & S. Arroyo-Leuenberger (2018). Revisión taxonómica de las especies del género sudamericano *Tristagma* (Amaryllidaceae, Allioideae). *Annals of the Missouri Botanical Garden*, 103: 163–174. <https://doi.org/10.3417/2018069>

Traub, H. P. (1963). *Tristagma* Poepp. *Plant Life (Stanford)*, 19: 60–61.

Traub, H. P. & H.N. Moldenke (1955). The genus *Ipheion*: diagnosis, key to species and synonymy. *Plant Life (Stanford)*, 11: 125–130.

UICN (2012). UICN Red List Categories and Criteria. Version 3.1, second edition. IUCN, Gland and Cambridge, 32 pp.

Sitios Web citados**Autores de esta ficha**

Nicolás García Berguecio, Universidad de Chile

Ilustraciones incluidas



Figura 1. Mapa de distribución, extensión de la presencia (EOO) y área de ocupación (AOO) de *Tristagma sessile* según registros de herbario (Tabla 1), incluyendo el registro histórico y dudoso en la cordillera de Linares. Los números al lado de cada punto corresponden a los números de registro en la tabla de Distribución geográfica. Elaborado por Lilian Carla Saavedra.



Figura 2. Mapa de distribución, extensión de la presencia (EOO) y área de ocupación (AOO) de *Tristagma sessile* según registros de herbario (Tabla 1), excluyendo registro en cordillera de Linares. Elaborado por Lilian Carla Saavedra.

Fotos:

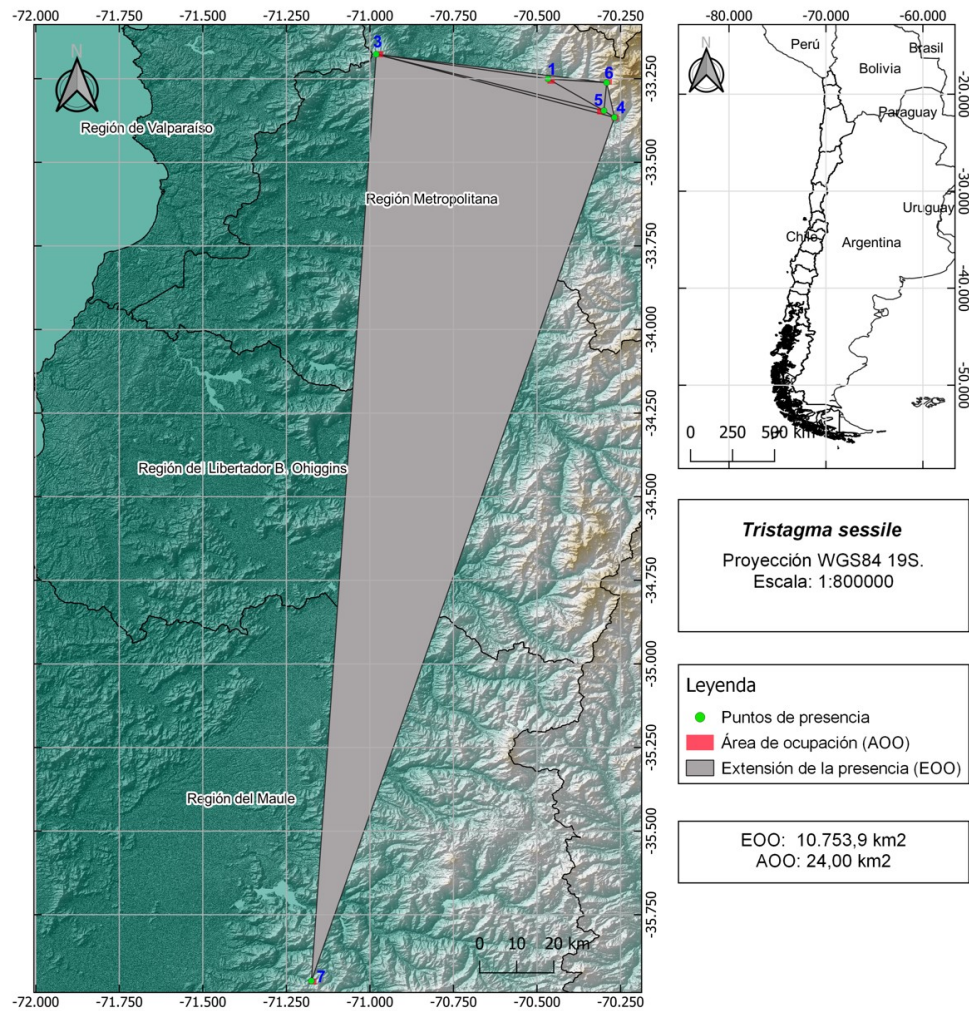

Figura 3. *Tristagma sessile*, Altos de Chicauma, RMS, octubre de 2018.
Fotografía: Nicolás García.

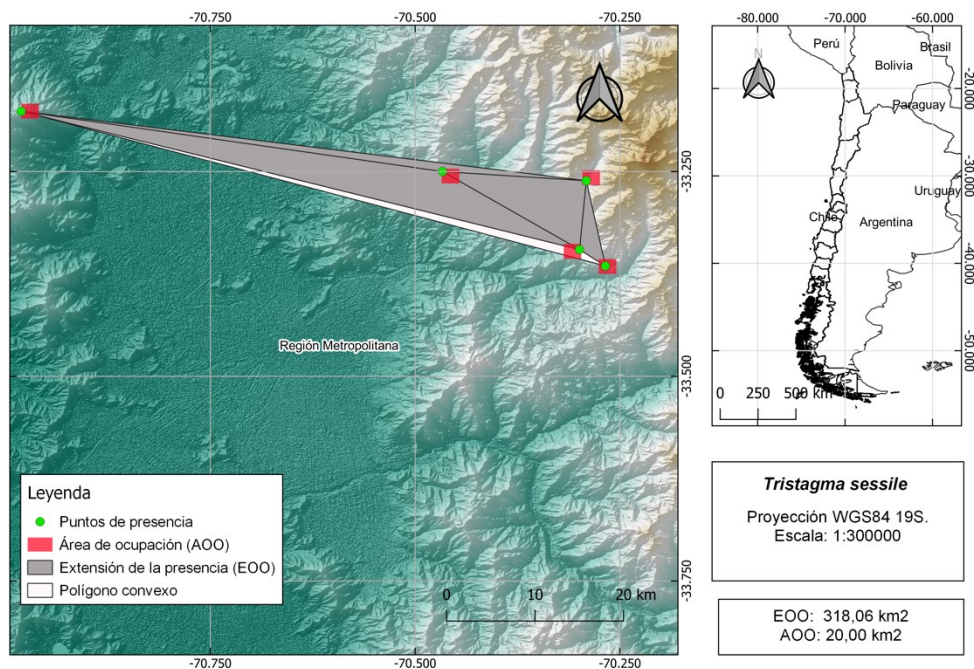

Figura 4. *Tristagma sessile*, Altos de Chicauma, RMS, octubre de 2018.
Fotografía: Nicolás García.



Figura 5. *Tristagma sessile*, Altos de Chicauma, RMS, octubre de 2018.
Fotografía: Nicolás García.