



El viejo director del cementerio, Arboles de Tejo cruzó lentamente desde su camarita a ver si todo quedaba listo. Había visto colocar, dentro del cuadrado de tierra entregado a su cargo, a tantos a quienes habitualmente tenía costumbre de saludar, y a tantos a quienes ni siquiera había conocido que para él, esa tarea era cosa de todos los días. Sin embargo, este entierro uno más en el sinnúmero de ellos, lo turbó como si le hubiera revelado palmariamente el transcurso del tiempo.

Porque va habían pasado veinte años de la muerte de Septimus Godwin, el étnico, y romántico médico que había sido su más gran, de amigo, cuya inteligencia era recordada por todos, y cuyo poder de fascinación se aceptaba generalmente. Y ahora enterraban a su hijo.

No había vuelto a ver a la viuda desde ese entonces. Recordaba, sin embargo, su figura delgada, de pie, al lado del sepulcro en aquel lejano entierro, y con esa expresión que tan terriblemente le había intrigado. Una mirada... una mirada de lo más peculiar.

Pensaba en eso a la sazón, caminando o lo largo del estrecho camino que conducía hacia el sepulcro de su viejo amigo, el más hermoso del cementerio. Delimitaba la blanqueada ladera, y el río que corría a sus pies. Llegó hasta el propio sepulcro. Las flores primaverales de su jardinetillo empezaban a florecer; las ranas habían sido recientemente pintadas, y en la puerta las coronas esperaban ahora al nuevo letrado. Todo estaba en orden.

El viejo director abrió el mausoleo con su llave; abrió y vistió a través de un grueso cristal, yacía el brillante féretro del padre; más abajo, en el nicho inferior, descansaría el del hijo.

Una voz suave, detrás de él, preguntó: —¿Podría usted decirme qué es lo que están haciendo en el sepulcro del viejo médico?

El director se volvió, y vio delante de sí a una dama, de edad ya madura. No conocía su cara, pero era agradable, con las mejillas de color de pétalo de rosa nido, y cabello plateado, bajo el sombrero obscuro.

—¿Señora... contestó: — hoy por la tarde hay un entierro en este sepulcro.

—¿Ah! ¿Es su esposa?

—No, señora. Es su hijo: un joven de sólo veinte años.

—¿Su hijo? ¿A qué horas dijo usted?

—A las dos.

—Muchas gracias. Es usted muy atento.

Con el sombrero en alto, la miró alejarse. Le fastidiaba ver una cara que no conociera.

Todo salió perfectamente bien, y a la noche, cuando con su amigo el médico, el viejo director preguntó: —¿Vió usted una dama de cabello gris, en el cementerio?

El médico, un hombre pto. con la barba todavía rubia, arrastró su silla, aproximándola al fuego, y contestó: —Sí, la vi.

# dos miradas

por John Galsworthy



doctor. El pedimento de un moribundo que es sagrado, y yo sé que me akpura. Le pedí que se fuera del cuarto. Lo que recordaba la huída; antes ni después de ese momento he resuelto jamás tantas muestras de gratitud como en ese instante. Estaba aún inconsciente y el perro gruñía. En el cuarto el mismo joven que enterramos hoy, la señora Godwin permaneció aún de pie al lado de la cama. —¿Se va que se fuera? me preguntó. Tuve que decir que en realidad, Godwin deseaba verla. Ella gritó: —¡No la tolero que se dominara y que recorriera que su esposo era un esposo! ¡Pero yo soy su esposa! dijo, y apodándose de un paño, miró al fuego y se escondió de hombres y niños.

—¿Hubiera acallado su furor si hubiese podido. Un muerto no es lo mismo que un ser vivo, con quien se pueden tener altercados. Y aun para nosotros los vivos, el sufrimiento es sagrado. Ota sus voces en el cielo el cielo sabe lo que se agitaron, y ahí estaba Godwin con su cara pálida, pelo negro... mortuaria como siempre lo fue. De pronto vi que volvía a su cuarto. Afuera, las mujeres habían comenzado de nuevo; primero la esposa, aguda y despreciable, luego la otra, tranquila y bondadosa, y señalando la puerta al doctor. —¿Godwin deseaba verla; le voy a decir se domine.

—Entramos en el cuarto, continuó el doctor. —La señora no me siguió, pero ya Godwin estaba de nuevo inconsciente. Se sentaron las dos y se escondieron sus caras. Luego vi a una de cada lado de la cama, cubriéndose los ojos con las manos, cada una con su derecho sobre el, pero despedazada con la presencia de la otra. Cada una con su amor hecho un torbellino. ¡Lo que habrán sufrido entonces! Y todo el tiempo el bebé lloraba; el bebé de ella, que bien pudo haber sido de la otra.

El doctor se calmó y el viejo director del cementerio volvió hacia él su cara roja de barba blanca, con expresión como si tanteara en la obscuridad.

—De pronto, continuó el doctor, me acordé de las campanas de San Judé cuando comenzaron a repicar en el casamiento. El ruido volvió a Godwin a la vida. Se limitó a mirar a una y a otra mujer con una especie de sonrisa menguada y lastimosa, rara y extraña; sonrisa de paz de parturiente. Luego se levantó. Y ambas lo miraron. La cara de esa mujer, ¡pobre mujer! estaba tan amargamente dura que parecía de piedra; pero parecía sentada, sin mover la otra mujer... ¡Yo no podía mirarla!... Godwin me llamó, pero ya no pude entender sus palabras; las campanas próximas las ahogarían.

—Un momento después había muerto.

—La vida continúa, dijo el doctor—es algo raro; uno se despierta a la mañana pensando firmemente el pie en la escalera, y de pronto se viene abajo! ¡Uno se aferra como si se apagara una vela! ¡Y mucha suerte cuando nuestra llama se apaga sin que al mismo tiempo se apague la llama de otra mujer!

Ninguna de las dos mujeres lloró. La esposa permaneció al lado de la cama, Godwin a la otra hasta su costado.

—¿De modo que ella se quedó en el cementerio esa tarde —terminó el doctor— lo que se explica la mirada que usted vió.

El doctor se calmó y el viejo director asintió en silencio.

—Eso explicaba — dijo la mirada que había observado en la cara de esa mujer desconocida, la mirada profunda e incomprensible. Eso explicaba también la mirada que él había visto en la cara de la esposa, en el entierro hacia veinte años.

Y meditando tristemente, dijo: —Ambas miradas parecían... parecían cada una un pedruzco. Luego, lentamente, restregó sus manos sobre sus rodillas, con el secreto afán de los viejos que buscan calor.

—Bueno, pues, continuó el doctor, me acordé de las campanas de San Judé cuando comenzaron a repicar en el casamiento. El ruido volvió a Godwin a la vida. Se limitó a mirar a una y a otra mujer con una especie de sonrisa menguada y lastimosa, rara y extraña; sonrisa de paz de parturiente. Luego se levantó. Y ambas lo miraron. La cara de esa mujer, ¡pobre mujer! estaba tan amargamente dura que parecía de piedra; pero parecía sentada, sin mover la otra mujer... ¡Yo no podía mirarla!... Godwin me llamó, pero ya no pude entender sus palabras; las campanas próximas las ahogarían.

—¿De modo que ella se quedó en el cementerio esa tarde —terminó el doctor— lo que se explica la mirada que usted vió.

El doctor se calmó y el viejo director asintió en silencio.

—Eso explicaba — dijo la mirada que había observado en la cara de esa mujer desconocida, la mirada profunda e incomprensible. Eso explicaba también la mirada que él había visto en la cara de la esposa, en el entierro hacia veinte años.

Y meditando tristemente, dijo: —Ambas miradas parecían... parecían cada una un pedruzco. Luego, lentamente, restregó sus manos sobre sus rodillas, con el secreto afán de los viejos que buscan calor.

—Bueno, pues, continuó el doctor, me acordé de las campanas de San Judé cuando comenzaron a repicar en el casamiento. El ruido volvió a Godwin a la vida. Se limitó a mirar a una y a otra mujer con una especie de sonrisa menguada y lastimosa, rara y extraña; sonrisa de paz de parturiente. Luego se levantó. Y ambas lo miraron. La cara de esa mujer, ¡pobre mujer! estaba tan amargamente dura que parecía de piedra; pero parecía sentada, sin mover la otra mujer... ¡Yo no podía mirarla!... Godwin me llamó, pero ya no pude entender sus palabras; las campanas próximas las ahogarían.

—¿Se fijó en su cara? Tenía una expresión muy rara; una especie de... ¿cómo podría expresarlo? muy rara, en verdad... ¿Quién era? Esta mañana también la vi en el sepulcro.

El doctor sacudió la cabeza.

—No tan rara, me parece — dijo. —¿Vamos? ¿Qué quiere usted decir con eso?

El doctor titubeó. Luego, tomando la botella llenó el vaso de su viejo amigo, y contestó: —Bien, usted era el más grande amigo de Godwin.

Le contaré a usted, si lo desea, la historia de su muerte. Usted estaba lejos en esa época.

—Seré reservado; esté tranquilo.

—Septimus Godwin — comenzó el doctor lentamente — murió un jueves alrededor de las 3 y a mí se me llamó a las 2 para atenderlo. Lo encontré muy mal, pero con momentos de lucidez. Era un caso de... Pero así que no necesito hablar de ello. Su esposa estaba en el cuarto, y sobre a cama, a sus pies, se hallaba acostado su perro favorito, un "terrier", si usted se acuerda, tenía

una magnífica cría de esos perros. No haría 10 minutos que había entrado yo, cuando apareció una mucama y dijo algo en secreto a su patrona. La señora Godwin contestó enojada: "¿Verlo? Vaya y díga que debería tener más lino y no venir en semis nudo en ese momento". La mucama salió y regresó al instante deseando ver a la señora Godwin, aunque fuera un instante. La señora Godwin contestó que no podía abandonar a su esposo. La mucama parecía asustada. Sabió y volvió a entrar por tercera vez: "La señora insiste en que tiene que ver al doctor Codwin, y que es un asunto de vida o muerte".

—¿De muerte, en verdad? ¡Es vergonzoso! Baje y díga que si no se va inmediatamente, llamaré a la policía".

—La pobre muchacha — continuó el médico — me miró. Yo me ofrecí para ir y ver a la visitante. La encontré en el comedor y la reconocí en seguida. No se preocupó por conocer el nombre. Le diré sólo que pertenece a una familia de un condado no distante cien millas de aquí. Entonces era una hermosa mujer, pero ese día su expresión era muy violenta. "Por amor de Dios, doctor, exclamó, ¡hay alguna esperanza?" Me vi obligada a decir que no había ninguna. "Entonces — dijo la dama — debo verlo". Yo le rogué que considerara su pretensión. Pero ella me estiró la mano y me mostró un anillo de sello. "Tan característico es Godwin, ¿no le parece?" exclamó, y añadió: "Especie de byronismo, ¿no?"

—Me acordé esto — agregó ella — hace una hora. Estaba convenido de antemano entre nosotros que si alguna vez me lo mandaba, yo debería venir. Si se tratara solamente de mí, yo lo podría

soportar; una mujer puede soportar cualquier cosa; pero él morirá pensando en que yo no quisiera venir, pensando

en que a mí no me importaba, y yo daría mi vida por él en este momento".

—Bueno, pues, continuó el doctor, me acordé de las campanas de San Judé cuando comenzaron a repicar en el casamiento. El ruido volvió a Godwin a la vida. Se limitó a mirar a una y a otra mujer con una especie de sonrisa menguada y lastimosa, rara y extraña; sonrisa de paz de parturiente. Luego se levantó. Y ambas lo miraron. La cara de esa mujer, ¡pobre mujer! estaba tan amargamente dura que parecía de piedra; pero parecía sentada, sin mover la otra mujer... ¡Yo no podía mirarla!... Godwin me llamó, pero ya no pude entender sus palabras; las campanas próximas las ahogarían.

—Un momento después había muerto.

—La vida continúa, dijo el doctor—es algo raro; uno se despierta a la mañana pensando firmemente el pie en la escalera, y de pronto se viene abajo! ¡Uno se aferra como si se apagara una vela! ¡Y mucha suerte cuando nuestra llama se apaga sin que al mismo tiempo se apague la llama de otra mujer!

Ninguna de las dos mujeres lloró. La esposa permaneció al lado de la cama, Godwin a la otra hasta su costado.

—¿De modo que ella se quedó en el cementerio esa tarde —terminó el doctor— lo que se explica la mirada que usted vió.

El doctor se calmó y el viejo director asintió en silencio.

—Eso explicaba — dijo la mirada que había observado en la cara de esa mujer desconocida, la mirada profunda e incomprensible. Eso explicaba también la mirada que él había visto en la cara de la esposa, en el entierro hacia veinte años.

Y meditando tristemente, dijo: —Ambas miradas parecían... parecían cada una un pedruzco. Luego, lentamente, restregó sus manos sobre sus rodillas, con el secreto afán de los viejos que buscan calor.

—Bueno, pues, continuó el doctor, me acordé de las campanas de San Judé cuando comenzaron a repicar en el casamiento. El ruido volvió a Godwin a la vida. Se limitó a mirar a una y a otra mujer con una especie de sonrisa menguada y lastimosa, rara y extraña; sonrisa de paz de parturiente. Luego se levantó. Y ambas lo miraron. La cara de esa mujer, ¡pobre mujer! estaba tan amargamente dura que parecía de piedra; pero parecía sentada, sin mover la otra mujer... ¡Yo no podía mirarla!... Godwin me llamó, pero ya no pude entender sus palabras; las campanas próximas las ahogarían.

—¿De modo que ella se quedó en el cementerio esa tarde —terminó el doctor— lo que se explica la mirada que usted vió.

El doctor se calmó y el viejo director asintió en silencio.

—Eso explicaba — dijo la mirada que había observado en la cara de esa mujer desconocida, la mirada profunda e incomprensible. Eso explicaba también la mirada que él había visto en la cara de la esposa, en el entierro hacia veinte años.

Y meditando tristemente, dijo: —Ambas miradas parecían... parecían cada una un pedruzco. Luego, lentamente, restregó sus manos sobre sus rodillas, con el secreto afán de los viejos que buscan calor.

—Bueno, pues, continuó el doctor, me acordé de las campanas de San Judé cuando comenzaron a repicar en el casamiento. El ruido volvió a Godwin a la vida. Se limitó a mirar a una y a otra mujer con una especie de sonrisa menguada y lastimosa, rara y extraña; sonrisa de paz de parturiente. Luego se levantó. Y ambas lo miraron. La cara de esa mujer, ¡pobre mujer! estaba tan amargamente dura que parecía de piedra; pero parecía sentada, sin mover la otra mujer... ¡Yo no podía mirarla!... Godwin me llamó, pero ya no pude entender sus palabras; las campanas próximas las ahogarían.

—Bueno, pues, continuó el doctor, me acordé de las campanas de San Judé cuando comenzaron a repicar en el casamiento. El ruido volvió a Godwin a la vida. Se limitó a mirar a una y a otra mujer con una especie de sonrisa menguada y lastimosa, rara y extraña; sonrisa de paz de parturiente. Luego se levantó. Y ambas lo miraron. La cara de esa mujer, ¡pobre mujer! estaba tan amargamente dura que parecía de piedra; pero parecía sentada, sin mover la otra mujer... ¡Yo no podía mirarla!... Godwin me llamó, pero ya no pude entender sus palabras; las campanas próximas las ahogarían.

## FRUTOS DE CAPRI

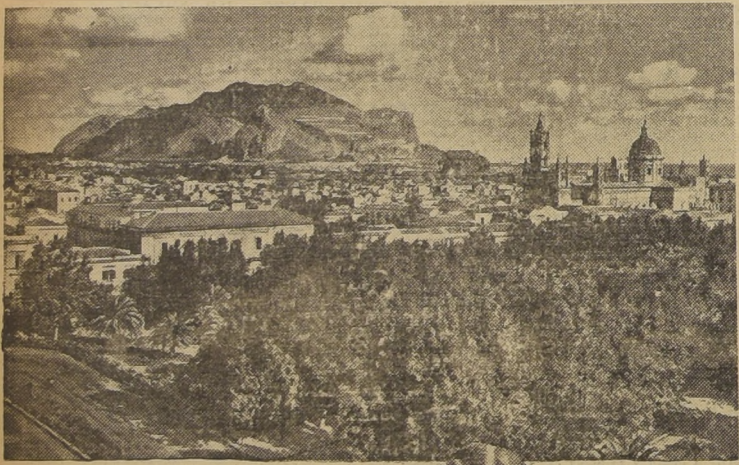

Al llamarlos frutos de Capri, isla a la que nos referimos en otro grabado, no hablamos solamente de los que estas bellas muchachas llevan en la canastitas también a los que adornan sus rostros

## BUENA SUERTE

por Bernard Bernard

Fué en el tercer piso de las "Galerías Universales" donde el señor Fachelet vió a la dama del abrigo de astrakán. Era joven, bonita, elegante. Fachelet había entrado en los almacenes para comprarse unos pañuelos y el encuentro con la hermosa dama del abrigo de astrakán fue motivo para que prolongase su estancia en el establecimiento. Iba tras ella admirando su línea esbelta y la armonía de sus movimientos al andar, cuando vió que a lo largo del abrigo se deslizaba y caía un pañuelito que quedó en el suelo, sin que su dueña pareciera darse cuenta del accidente.

El señor Fachelet no vaciló. Junto a las señoras más serias, hay en los grandes almacenes clase de ardides para llamar la atención del hombre a quien quieren atraer. La señora del abrigo de astrakán podía ser una de estas y para cerciorarse el señor Fachelet reconoció el objeto abandonado y se acercó a la desconocida.

—Señora, le dije, ¿ha perdido usted esto? —Que suso me ha dado Ud., exclamó ella, y en su rostro se advertía, en efecto, una mirada de temor. Fachelet comprendió que se había equivocado y muy respetuoso prosiguió: —Perdón, señora, la culpa es mía por haberle hablado de un modo tan brusco. Pero la bella desconocida había recordado ya su sangre fría.

—De nada, señor, dijo sonriendo, es que soy nerviosa hasta el ridículo.

Protestó de nuevo, como hombre galante que recaba para sí todas las culpas. Ahora iban juntos como buenos amigos. Buscaba el algo que decir para proseguir la conversación, cuando la dama entró bruscamente en el ascensor. Apenas le dio tiempo para entrar él. El ascensor iba lleno y el señor Fachelet descendió apretujado contra la señora del abrigo de astrakán.

Bajó la dama en el piso bajo. —Por lo que veo, dijo el señor

Fachelet, va Ud. a salir del establecimiento, permítame que la siga por que yo en estos sitios nunca pierdo de vista a una mujer que me gusta.

La joven contestó con una sonrisa que podía pasar por una aceptación. El señor Fachelet no necesitaba más. Siguió a su lado y franqueada la puerta continuó acompañándola.

La desaparición de la dama del abrigo de astrakán, fue tan rápida, que hoy mismo no se la explicaba el señor de Fachelet. El caso es que se vió solo y sin poder precisar qué dirección había tomado la desconocida; pero el señor Fachelet tenía que ir de sorpresa en sorpresa.

Al volver, un caballero le dijo, enseñándole una insignia: —Policia. Tenga la bondad de acompañarme.

—Acompañarlo a Ud? ¿A donde? —preguntó el señor Fachelet, muy sorprendido.

—A la Comisaría. Venga y no intente provocar un escándalo en la vía pública.

Fachelet obedeció.

—Y ahora ¿me quiere Ud. decir de qué se me acusa? —preguntó una vez en la Comisaría.

—De robo, dijo apaciblemente el policía.

—¿De robo? ¿Qué he robado yo?

El policía se acercó a él, metió la mano en el bolsillo exterior de su abrigo, y sacó un pañuelito.

—Esto, dijo, es una pieza de gran valor, sin duda...

—Cuando digo que la ha robado Ud., cometo un pequeño error. Es su culpable, quien la ha robado hace un momento en las Galerias Universales.

—¿Mí cómplice?

—Sí, la señora del abrigo de astrakán con quien ha salido Ud. de los almacenes.

—Pero todo esto es un error! —exclamó el señor Fachelet aterrado. Yo no sé como esta se le paguet en mi bolsillo. Yo soy un hombre honrado.

Identificó su personalidad, luego con su personalidad declaró que se telefonase a amigos suvos, personas muy conocidas que garantizaron su honra.

—Y ahora ¿me quiere Ud. explicar y se echo a reír.

LA NACION

Santiago, febrero 2 de 1936

APROBACION DEL CONVENIO ROSS-CALDER

Después de un extenso debate, tanto en la Comisión como en la Cámara de Diputados, esta Corporación aprobó el Convenio Ross-Calder, con algunas modificaciones que no afectan el sentido del problema.

Quedó ampliamente establecido, a través de esa larga sesión, que el acuerdo alcanzado por el Ministro de Hacienda resulta beneficioso para el país. Y quedó, también, comprobada la absoluta falta de visión y de patriotismo con que procedió el Gobierno del señor Thayer, que generó el problema actualmente en vi-

En la tumultuosa sesión de la madrugada de ayer, pudo comprobarse hasta qué punto la gran mayoría de los diputados opositores desconocen los detalles más elementales del proyecto en discusión. A cada momento interrumpían al Ministro de Hacienda, sobre datos que han sido publicados en la prensa, que figuran en los informes de las Comisiones; y que han sido hasta consignados en folios, y que todo el público conoce.

Y, naturalmente, faltos de conocimientos y de argumentaciones fundamentadas, ha de recurrirse a la frase gruesa y disonante, a la interrupción hiriente, y a las agresiones personales, que reemplazan, con evidente desventaja para el país y para el prestigio de la Cámara, a los serenos debates en que las ideas se defienden con lógica y razones.

Es frecuente que nuestros parlamentarios olviden que ellos no están en su sitio para traducir en frases sus pensamientos y sus recatos íntimos, sino para reflejar las tendencias y aspiraciones, y los anhelos de sus electores. Ninguno de ellos ha dejado de llegar al Congreso con un hermoso programa de bien público, que ha sido como una anticipada ejecutoria de nobleza ideológica que respondía de su actuación futura. Y seguramente ninguno se habría atrevido a consignar en sus proclamas que iba a ser el órgano potente de una máquina de improprios designios a fulminar a sus contrarios.

Y lo peor es que no sólo se desvirtúan en esta forma las altas funciones del Poder Legislativo, sino que se está deformando la conciencia pública en lo que se refleja a la manera de oír y juzgar las sesiones del Parlamento. Cuando el público de tribunales y galerías, asiste al debate de un proyecto de interés, no se prepara, como antes, para escuchar los discursos ponderados y susanciosos de los afectos, y de los enemigos de la materia en discusión. Hoy día los espectadores, contagiados con el espíritu agresivo, y personalista de los congresales, asisten a los debates para aplaudir o repudiar las frases descompuestas, y los ademanes de los parlamentarios.

Y es menester que esta actitud, tan poco en armonía con la respetabilidad de una Corporación como el Congreso, termine de una vez y definitivamente. Es preciso suponer que la cultura de los hombres que han sido elegidos por el pueblo para que los representen en el Congreso, han de saber encontrar palabras y ademanes más en consonancia con la dignidad de su misión.

El gran problema nacional

Clerto es, que desde tiempos inmemoriales — desde la humanidad a lo menos — la humanidad muere a des- tiempo, esto es, antes que cada cual lo solicite. Puede repetirse, hoy como siempre; amigos y amigas, la vida es fugaz. Se vive un instante — un instante no más! — y nada más que eso, es la vida humana. "On erie, on erie et ce la vie"; On erie on sort et ce la mort.

Como ha sucedido siempre, en este mundo — todo nace y muere. Todo lo que muere, puede renacer. Esta filosofía fácil, y sin pretensiones, fluye a mi mente al contemplar el cuadro pavoroso de la mortalidad chilena, y sobre todo, de su mortalidad infantil. Un país pequeño, como el nuestro, de 4 a 12 millones de habitantes pierde anualmente por descuido, 40 mil niños más que los que debería perder.

Esto es sencillamente atroz. Esta pérdida de miles y miles de niños anualmente, equivale a una guerra perdida silenciosa, y estos miles de niños mueren por descuido de sus padres, faltos de alimentos abandonados; en habitaciones inmundas, sin luz, sin aire, sin pan, es decir, de hambre en una palabra.

La verdad, es que en este gran crimen nacional, todos tenemos nuestra parte. Hay que resolver de una vez por todas, este inmenso problema. Donde hay una voluntad hay un camino. Es tiempo ya, que en Chile preparemos el porvenir de la nación, disminuyendo el número de esas pequeñas tumbas que enterran en flor, las fuerzas vivas del país.

En Europa, en todos los países, tanto el Estado como los particulares, se ocupan con todas sus fuerzas por aliviar la situación de los menesterosos, y en especial, por conservar la vida de los niños; de tal suerte que esa miseria atroz, tan conocida en Chile, esa miseria que obliga al desgraciado a

Turistas y reclamos

Muy bien es así que vengan turistas, pero ya hablar tanto de ellos y preocuparse en demasía es contraproducente, y más que eso, hiera la dignidad. Parece que algunos turistas de verano hicieran nuestra felicidad del invierno, cuando realmente eso podrá hacer la felicidad de algunos tenderos, choferes y hoteleros, dejando indiferente al resto del público. Al chileno corriente, que viaja el turismo no le va ni le viene, sino a causa de que ha encarecido la vida. No lo lomen a uno por turista!

Eso de ponerse todo el mundo a lamentar lo que pasó a un turista, porque le cobraron 8 pesos por una pichana y 4 por una granadina con seltz, es ridículo. Nada de recibir visitas de turistas peluqueros que dicen: "No vuelvo a Chile", es de reírse a gritos. Que vuelvan o no, a mí me tiene sin cuidado, porque debo decir en primer lugar que los riesgos que corre el turista los corre todo el año un chileno corriente. Es vergonzoso oír decir a cada rato que el turista que viene ya no vuelve más. ¡Allá ellos! Que vuelvan o no vuelvan. Nuestra actitud les ha dado alas para tomar esas poses de perdonavidas.

Las quejas del turista suelen ser las siguientes: 1.º) Que en la aduana les quitan las frutas que traen contra la pua. 2.º) Que los hoteles son caros. 3.º) Que en el cabaret les pidieron 8 pesos por un refresco. 4.º) Que los taxis marcan una tarifa, y cobran otra. 5.º) Que las tortillas, y sábanas de los hoteles pequeños suelen estar sucias.

Muy bien. Es cierto, pero es así para todos: para nosotros en primer lugar. Yo sé que el cabaret es caro, y no voy; yo sé que en la boîte les esperan a uno como las chingales esperan al viajero fatigado... y no voy. ¡Carra! ¡Al que quiere celestear, que le cueste! Somos centenares de docenas de chilenos los que hemos pasado por Buenos Aires y vivimos allí sin que jamás hubiera un ministerio público para ocuparse de nosotros, ni para darnos facilidades extraordinarias. Cuando íbamos al Plaza era caro hasta la exageración; cuando íbamos a un hotel barato sufríamos de la comida, de la limpieza, de las hormigas, del mal olor, de las botas sucias... y no íbamos a volver a la Prensa. En verano el calor de Buenos Aires hace la vida repugnante, lo cual tampoco fue motivo de queja para nosotros.

Creo que en esto del turismo, del Casino, de las ludas, jardines, etc., hemos obrado con alguna ingenuidad. Los casinos ofrecen cierta animación algo positiva para el carácter chileno, y reparten una porción ínfima del dinero que toman del público, matando al mismo tiempo a la industria permanente, y ensañando al comercio. (Como será el convencimiento del público respecto a la suerte reservada para él, que aplaude rabioso al jugador afortunado! Desde luego, ningún empleado de banco de la región debería tener entrada en los casinos.)

“El peregrino curioso”

VENTAJAS DE LA IMPRENTA EN CHILE.—LO QUE SE HA HECHO Y LO QUE PUEDE HACERSE

La situación económica del escritor e paño nunca fué muy floreciente en su patria. La lucha con la vida lo enfrentó siempre con la desgracia, a tal punto que se ha hecho célebre en el mundo por las dificultades y los obstáculos que tuvo para subsistir. Pero, para poder lograr subsistir, apelando a su ingenio peregrino, en los terribles instantes de prueba a que le sometiera su destino adverso, solía salvarse; hoy, con la dedicación humillante al poderoso que no le leía pero que, por vanidad pueril o por un sentimiento más noble de orgullo socorria su indigencia; mañana, con la burla coercitiva o la amenaza latente que le proporcionaba el condumio diario, a trueque de herir con los cactus de su proa violenta o de colgar sobre la cruz del ridículo, en sus epigramas mordientes al petulante adinerado en cuya mesa figuraba permanentemente como invitado forzoso. Pero todos estos expedientes subalternos, rebajaban la moral del gremio, colocándolo en un nivel poco envidiable. Felizmente pareció llegar el momento de la manumisión del escritor cuando el mercado de América abrió horizontes nuevos a la exportación del libro escrito en el idioma de Cervantes, de Quevedo, de Garcilaso y de Góngora.

Entonces fué cuando advino, como por encanto, la redención soñada en el aumento inesperado en el pago del derecho autor, que alcanzó una cifra inmensurablemente ambicionada durante tres largas interminables centurias. Puede calcularse que en el primer cuarto del siglo corriente, la venta del libro, escrito en nuestro idioma y publicado en España, fué duplicada, alcanzando a suculentas cifras, y envidiables las recaudadas por las empresas editoras hispanas, cuyas cajas iban llenándose con el oro de aquecido el mar Atlántico, en un transcurso o traslado que se diría fantástico o milagroso.

Por eso mismo, no demos tanta importancia a las quejas de turistas. Dímelo, como en Francia: "Y si no les agrada vuelvan a su tierra". Lo demás es hacer cumplir nuestra fama de baratos. Somos muy baratos. Nuestro recibimiento al forastero recuerda la forma de festejar a los aristócratas santarrosinos en Talca, allá por el 87. Después llevamos a Buenos Aires... y va se sabe. El más festejado cuando de verano, el más festejado turista, nos saludó de una vez, reía a otra.

Y entonces fué también, cuando surgió en los hombres de empresa, en la mente de los capitanes de guerra, la idea de crear aquí, de producir aquí, lo que no podía traerse con ventaja de fuera, el artículo que, por su valor casi prohibitivo, era imposible vender.

Colombia organizará su enseñanza industrial y minera tomando como base la nuestra

Altos jefes vendrán a estudiar nuestros servicios educacionales. — Estudiantes llegarán en breve a la Escuela de Artes y Oficios

La totalidad de los proyectos fueron aprobados por el Gobierno y regirán a partir del presente año. Nuestro viaje, que fué ampliamente contenido del resultado de mi viaje. Gracias a la cooperación del elemento oficial del Ministerio de Educación Nacional y del personal de la Legación a cargo de don Gaspar Mora, tuve siempre, en todas partes, solo facilidades y ayuda para desempeñar mi misión.

Durante las 4 semanas que permanecí en Colombia di varias conferencias sobre tópicos relacionados con la Enseñanza Industrial de Chile, de países europeos y sobre Colombia mismo a través de los estudiantes que allí se hallaban.

Después de esto, el Director de la Facultad de Matemáticas vendrá a Chile en febrero a estudiar el Instituto de Periodistas de B. Aires.

En esta labor ha puesto el señor Gantes el mayor interés y considero que es una valiosísima ayuda para el desarrollo de la enseñanza en Colombia.

Al informarme usted sobre las actuaciones del señor Gantes, quiero dejar constancia del agradecimiento de nuestro Gobierno por habernos permitido disfrutar de tan buena colaboración.

Del señor Ministro, con toda consideración, me es grato suscribirle muy atento y seguro servidor. (Firmado).— Darío Echandi.

Colombia organizará su enseñanza industrial y minera tomando como base la nuestra

Altos jefes vendrán a estudiar nuestros servicios educacionales. — Estudiantes llegarán en breve a la Escuela de Artes y Oficios

La totalidad de los proyectos fueron aprobados por el Gobierno y regirán a partir del presente año. Nuestro viaje, que fué ampliamente contenido del resultado de mi viaje. Gracias a la cooperación del elemento oficial del Ministerio de Educación Nacional y del personal de la Legación a cargo de don Gaspar Mora, tuve siempre, en todas partes, solo facilidades y ayuda para desempeñar mi misión.

Durante las 4 semanas que permanecí en Colombia di varias conferencias sobre tópicos relacionados con la Enseñanza Industrial de Chile, de países europeos y sobre Colombia mismo a través de los estudiantes que allí se hallaban.

Después de esto, el Director de la Facultad de Matemáticas vendrá a Chile en febrero a estudiar el Instituto de Periodistas de B. Aires.

En esta labor ha puesto el señor Gantes el mayor interés y considero que es una valiosísima ayuda para el desarrollo de la enseñanza en Colombia.

Al informarme usted sobre las actuaciones del señor Gantes, quiero dejar constancia del agradecimiento de nuestro Gobierno por habernos permitido disfrutar de tan buena colaboración.

Del señor Ministro, con toda consideración, me es grato suscribirle muy atento y seguro servidor. (Firmado).— Darío Echandi.

Colombia organizará su enseñanza industrial y minera tomando como base la nuestra

Altos jefes vendrán a estudiar nuestros servicios educacionales. — Estudiantes llegarán en breve a la Escuela de Artes y Oficios

La totalidad de los proyectos fueron aprobados por el Gobierno y regirán a partir del presente año. Nuestro viaje, que fué ampliamente contenido del resultado de mi viaje. Gracias a la cooperación del elemento oficial del Ministerio de Educación Nacional y del personal de la Legación a cargo de don Gaspar Mora, tuve siempre, en todas partes, solo facilidades y ayuda para desempeñar mi misión.

Durante las 4 semanas que permanecí en Colombia di varias conferencias sobre tópicos relacionados con la Enseñanza Industrial de Chile, de países europeos y sobre Colombia mismo a través de los estudiantes que allí se hallaban.

Después de esto, el Director de la Facultad de Matemáticas vendrá a Chile en febrero a estudiar el Instituto de Periodistas de B. Aires.

En esta labor ha puesto el señor Gantes el mayor interés y considero que es una valiosísima ayuda para el desarrollo de la enseñanza en Colombia.

Al informarme usted sobre las actuaciones del señor Gantes, quiero dejar constancia del agradecimiento de nuestro Gobierno por habernos permitido disfrutar de tan buena colaboración.

Del señor Ministro, con toda consideración, me es grato suscribirle muy atento y seguro servidor. (Firmado).— Darío Echandi.

PROPICIANDO LA REVUELTA

La Asamblea Radical de Santiago, presidida por don Alfredo Guillermo Bravo, ha aprobado un voto de censura violenta al Gobierno por su actitud de represión ante los intentos de promover una huelga revolucionaria en los Ferrocarriles del Estado.

CARTAS A "LA NACION"

FOCO PERMANENTE DE INFECCION CHIMENEIA EN BASCUÑAN GUERRERO. Señor Director: Me permito dirigirme a usted, solicitándole se sirva dar cuenta en ese importante rotativo, de una situación anormal que perjudica grandemente a los pobladores de la Población Nuevo Españal, entre los cuales se cuenta el que suscribe.

FRATERNAL SALUDO AL CIRCULO DE PERIODISTAS DE B. AIRES

envió el Instituto de Periodistas con motivo del 45.º aniversario de la institución. Con motivo de la celebración en Buenos Aires del 45.º Aniversario del Círculo de la Prensa de la vecina República, el Instituto de Periodistas de Santiago ha enviado al siguiente telegrama de salutación a sus colegas argentinos: "José Rouco Oliva, Presidente Círculo Prensa, Bolnes."

PROFESIONALES

300 — Confortables Oficinas en edificios recién terminados calle Huérfanos esquina Abundía C. 450 — Infacción central, lamparas instaladas, toilette 350 — individuales completas. Excelente servicio asistencial. 400 — censores.

DEPARTAMENTO de COMISIONES de

Banco de Chile • CONFIANZA • Segundo piso

\$ 0.15 CENTAVOS LA PALABRA

AVISOS ECONOMICOS CLASIFICADOS

\$ 0.15 CENTAVOS LA PALABRA

BARRACA DE FIERRO Minze y Bostelmann Chacabuco 61 TELEFONO 65369

Agencias para los avisos economicos de "La Nacion"

- INDEPENDENCIA 850, C. Olaya... MARIA DE MOLLEDO G. MACKEN... BANDERA 808, Clotilde Acuña...

Indice de avisos economicos clasificados

- 1.- Alhajas monedas y antigüedades... 2.- Automoviles compra-venta... 3.- Neumaticos y accesorios...

1.- ALHAJAS, MONEDAS Y ANTIGÜEDADES

NO PIERDA SU TIEMPO... JOYERIA LONDRES, DELICIAS 2722...

2.- AUTOMOVILES COMPRAVENTA

SI NECESITA REPUESTOS USA... ENGRASO AUTOMOVILES A Presión...

LUIS MIRANDA, PROFESOR AUTORIZADO... HERMAN LALANNE Y CIA., DELICIAS 1740...

HERMAN LALANNE Y CIA., DELICIAS 1740... AUTOMOVILISTAS: NEUMATICOS...

1.- AUTOMOVILES CERRADOS... OCASION, VENDO MOTO SIDE-CAR...

SE VENDE EN \$ 1,000 AUTO HUDSON... VENDO UN CAMION FORD...

STUDEBAKER MODELO CHICO... VENDO FORD 30, PINTURA Y FORTOS...

ESSEX DE CUATRO, TURISMO... ESSEX MODELO 27, PERFECTO ESTADO...

COMPRO AUTO CERRADO PERFECTO... BATERIAS, ARREGLO, CARGAS...

REPUESTOS WHIPPEY Y WILLYS... VULCANIZACION ELECTRICITA "ROYAL"...

BOCINAS SPARTON, VENTA REPUESTOS... BATERIAS, ARREGLO, CARGAS...

DINAMOS, MOTORES, PARTIDA... BATERIAS IMPORTADAS, CARBONES...

BOBINADO DINAMO FORD... NEUMATICOS GOODRICH...

CELULOIDE!!! OFERCE SANTA ISABEL... TELA CAROTA Y PERGAMINO...

BATERIAS IMPORTADAS, CARBONES... ENROLLADOS DE ALUMINIO PARA...

COMPRO SIGUENAL REPUBLIC... RODADOS EN GENERAL

BIQUELETAS NISOS, NINITAS... CARROCERIA FEDERICO LEDERMAN...

OFERCE ROCINES PARA CARRIAGES... DOS RUEDAS DE CARRETELA...

VENDO FLAMANTE MAQUETA... VENDO CARRETONES ARENEROS...

ARRIENDO BUS CADOS... DESEO ARRENDAR CASA EN BA...

ARRIENDOS OFRECIDOS... EN CASA DE REPUESTO, SE...

DEPARTAMENTO COMODO, DOS... ACERO OCHAVADO, CUADRADO...



UN PROBLEMA RESUELTO

"GRACIAS A LA EFICACIA DE LOS AVISOS ECONOMICOS DE 'LA NACION' HEMOS ENCONTRADO LO QUE NECESITABAMOS!"

GRATIS POR LA RADIO DEL PACIFICO

LOS SIGUIENTES AVISOS ECONOMICOS SERAN TRANSMITIDOS HOY, DE 12 A 14 HORAS:

- ACADEMIA DE BALLE BUENOS AIRES... PARA DECORADORES, PINTURAS AL OLEO... ESEX MODELO 27, PERFECTO ESTADO...

AVISANDO EN NUESTRA SECCION DE AVISOS ECONOMICOS OBTENDRA USTED EL MAXIMO DE PROPAGANDA 15 CTVS. PALABRA - 10 DIAS 5 SIN RECARGO SABADO Y DOMINGO - LUNES GRATIS

1.- ALHAJAS, MONEDAS Y ANTIGÜEDADES

ARGOLLAS ORO, 14 Y 18 MILIMETROS...

ORO, PLATA, PLATINO, BRILLANTES...

COMPRO VENTA JOYAS, BRILLANTES...

RELOJERIA "BIG BEN", SAN ALFONSO...

PESOS FUERTES MONEDAS DE PLATA...

NOVIOS!!! PARA ARGOLLAS...

CANA KARDONSKY, ESTADO 384...

"DATOS", COMPROMISOS ORO...

DESEO ARRENDAR CASA EN BA...

ARRIENDOS OFRECIDOS...

DEPARTAMENTO COMODO, DOS...

ACERO OCHAVADO, CUADRADO...

S. SACK FIERRO

S. SACK FIERRO

2.- NEUMATICOS Y ACCESORIOS

REPUESTOS WHIPPEY Y WILLYS...

VULCANIZACION ELECTRICITA "ROYAL"...

BOCINAS SPARTON, VENTA REPUESTOS...

BATERIAS, ARREGLO, CARGAS...

DINAMOS, MOTORES, PARTIDA...

BATERIAS IMPORTADAS, CARBONES...

BOBINADO DINAMO FORD...

NEUMATICOS GOODRICH...

CELULOIDE!!! OFERCE SANTA ISABEL...

TELA CAROTA Y PERGAMINO...

BATERIAS IMPORTADAS, CARBONES...

ENROLLADOS DE ALUMINIO PARA...

COMPRO SIGUENAL REPUBLIC...

RODADOS EN GENERAL

3.- TURISMO Y VERANEOS

ARRIENDO CASITA, POBLACION...

350 PESOS ARRIENDASE CHALET...

2 LLAVES VALE, EXCELENTE...

400 CHALET SUZUKI, TRES...

MAGNIFICO LOCAL BILLARES...

ARRIENDASE ESPLENDIDAS...

ARRIENDO BUENAS PIEZAS...

PIEZA, DEPARTAMENTO...

DEPARTAMENTOS MODERNOS...

55 PIEZA, GENERAL BUSTAMANTE...

CASA CAMPIÑA, PIEZAS...

ARRIENDASE A PERSONAS...

ARRIENDO VARIOS DEPARTAMENTOS...

PIEZA, CABALLERO SOLO...

4.- ALQUILER DE VIVIENDAS

75 CASA, 85 ADAPTABLE...

ARRIENDO CASITA, POBLACION...

350 PESOS ARRIENDASE CHALET...

2 LLAVES VALE, EXCELENTE...

400 CHALET SUZUKI, TRES...

MAGNIFICO LOCAL BILLARES...

ARRIENDASE ESPLENDIDAS...

ARRIENDO BUENAS PIEZAS...

PIEZA, DEPARTAMENTO...

DEPARTAMENTOS MODERNOS...

55 PIEZA, GENERAL BUSTAMANTE...

CASA CAMPIÑA, PIEZAS...

ARRIENDASE A PERSONAS...

ARRIENDO VARIOS DEPARTAMENTOS...

5.- TURISMO Y VERANEOS

ARRIENDO CASITA, POBLACION...

350 PESOS ARRIENDASE CHALET...

2 LLAVES VALE, EXCELENTE...

400 CHALET SUZUKI, TRES...

MAGNIFICO LOCAL BILLARES...

ARRIENDASE ESPLENDIDAS...

ARRIENDO BUENAS PIEZAS...

PIEZA, DEPARTAMENTO...

DEPARTAMENTOS MODERNOS...

55 PIEZA, GENERAL BUSTAMANTE...

CASA CAMPIÑA, PIEZAS...

ARRIENDASE A PERSONAS...

ARRIENDO VARIOS DEPARTAMENTOS...

PIEZA, CABALLERO SOLO...

6.- TURISMO Y VERANEOS

ARRIENDO CASITA, POBLACION...

350 PESOS ARRIENDASE CHALET...

2 LLAVES VALE, EXCELENTE...

400 CHALET SUZUKI, TRES...

MAGNIFICO LOCAL BILLARES...

ARRIENDASE ESPLENDIDAS...

ARRIENDO BUENAS PIEZAS...

PIEZA, DEPARTAMENTO...

DEPARTAMENTOS MODERNOS...

55 PIEZA, GENERAL BUSTAMANTE...

CASA CAMPIÑA, PIEZAS...

ARRIENDASE A PERSONAS...

ARRIENDO VARIOS DEPARTAMENTOS...

PIEZA, CABALLERO SOLO...

7.- TURISMO Y VERANEOS

ARRIENDO CASITA, POBLACION...

350 PESOS ARRIENDASE CHALET...

2 LLAVES VALE, EXCELENTE...

400 CHALET SUZUKI, TRES...

MAGNIFICO LOCAL BILLARES...

ARRIENDASE ESPLENDIDAS...

ARRIENDO BUENAS PIEZAS...

PIEZA, DEPARTAMENTO...

DEPARTAMENTOS MODERNOS...

55 PIEZA, GENERAL BUSTAMANTE...

CASA CAMPIÑA, PIEZAS...

ARRIENDASE A PERSONAS...

ARRIENDO VARIOS DEPARTAMENTOS...

PIEZA, CABALLERO SOLO...

14.- BELLEZA Y PELUQUERIA

ONDULACION PERMANENTE...

ONDULACION PERMANENTE...

15.- COMPRA - VENTA VARIAS

COMPRO Y VENDO CUALQUIER...

COMPRO Y VENDO CUALQUIER...

FABRICA MODERNA DE ESPEJOS...

CAJAS FONDOS, MOLINILLOS...

COMPRO ANAFES USADOS...

ESENCIA BILZ, VENDO CASILLA...

TARRONES LECHEROS GRANDES...

ESCOBAS!!! DIRIJASE FABRICA...

NUCES PARTIDAS CUALQUIER...

VITRINA, MOSTRADOR, MUEBLES...

BANCOS DE CARPINTEROS...

16.- SASTRERIAS E INDUSTRIAS

SASTRERIA A. MARIQUEZ H. "ELEGANCIA"...

SASTRERIA OSORIO, MATUCANA...

SASTRERIA "EL CREDITO NUEVO"...

SASTRERIA "LA ELEGANCIA"...

17.- DIVERSOS

CARTOMANCIA, CIENCIAS OCULTAS...

VENDO SEPULTURA CEMENTERA...

SESORITA ALEMANA DESEA CONOCER...

18.- EDUCACION E INSTRUCCION

INSTITUTO TIPOGRAFICO COMERCIAL...

CURSOS VACACIONES!!! MODAS...

LICEO SANTA INES, DAVILA...

SESORITA ALEMANA DESEA CONOCER...

ESCRITURA MAQUINA ENSEÑANZA...

ME OFERECO COMO BUENA CORDERA...

OFERCESE LLAVERO CASADO...

PARA LA COCINA EN SANTIAGO...

ME OFERECO COMO BUENA CORDERA...

FARMACUTICO OFERCESE...

PRECISO PERSONA SERENA...

NECESITO HOMBRE BUENO...

NECESITO DUEÑA CASA...

CONTADOR ASOCIADO...

PROFESIONAL PREPARA EXAMENES...

EXAMENES!!! ACREDITADISIMO...

LEGAMOS DONDE LLEGA EL CORREN...

MATEMATICAS - FISICA...

ESTUDIO VACACIONES: CORTE...

Vertical text on the right edge of the page, including 'S. SACK' and 'FIERRO'.



25 - MODAS INTERES PARA EL HOGAR. BEAUHEFF 857. EL ENTASSE MORA...

21 - EMPLEADOS BUSCADOS. DOMESTICOS. COCINERA NECESITO...

26 - MERCADERIA EN GENERAL. CALIFORNIA A GAS...

28 - MUEBLES Y MENAJES EN GENERAL. MARQUETAS MODERNAS...

24 - HOTELES Y RESTAURANTES. PENSIÓNES Y RESIDENCIAS. PIEZAS AMOBILADAS...

25 - MODAS INTERES PARA EL HOGAR. FABRICA NACIONAL DE SEDAS...

29 - MATERIALES DE CONSTRUCCION. FIERRO GALVANIZADO...

31 - MOTORES, MAQUINARIAS Y ARTICULOS ELECTRICOS. MOTORES ELECTRICOS...

32 - NEGOCIOS E INSTALACIONES, COMPRAVENTA. VENDIENDO DEPOSITO...

33 - OPERARIOS Y OBREROS OFRECIDOS. SE OFRICE OBRERO CASADO...

34 - OPERARIOS Y OBREROS BUSCADOS. MAESTRO PASTELERO...

35 - OBJETOS Y ANIMALES PERDIDOS. GRATIFICACION SE DARA...

32 - NEGOCIOS E INSTALACIONES, COMPRAVENTA. CINCOS AOS ESTABLECIDO...

32 - NEGOCIOS E INSTALACIONES, COMPRAVENTA. VENDIENDO NEGOCIO...

32 - NEGOCIOS E INSTALACIONES, COMPRAVENTA. ATENCION! FRENTE DEL MA...

32 - NEGOCIOS E INSTALACIONES, COMPRAVENTA. GRAN OCAISION POR VIAJE...

32 - NEGOCIOS E INSTALACIONES, COMPRAVENTA. VENDIENDO NEGOCIO...

32 - NEGOCIOS E INSTALACIONES, COMPRAVENTA. VENDIENDO NEGOCIO...

32 - NEGOCIOS E INSTALACIONES, COMPRAVENTA. MOTIVO ENFERMEDAD...

32 - NEGOCIOS E INSTALACIONES, COMPRAVENTA. VENDIENDO NEGOCIO...

32 - NEGOCIOS E INSTALACIONES, COMPRAVENTA. MOTIVO ENFERMEDAD...

32 - NEGOCIOS E INSTALACIONES, COMPRAVENTA. VENDIENDO NEGOCIO...

32 - NEGOCIOS E INSTALACIONES, COMPRAVENTA. MOTIVO ENFERMEDAD...

32 - NEGOCIOS E INSTALACIONES, COMPRAVENTA. VENDIENDO NEGOCIO...

JOYERIA DE MONEDA \$19. F. DOMINGUEZ V. VIDRIOS DE FORMA PARA BOROJES...

29 - MATERIALES DE CONSTRUCCION. CHAPAS, TORNILLOS PARA MADERA...

29 - MATERIALES DE CONSTRUCCION. TAZAS W. C., LAVATORIOS, URINARIOS...

29 - MATERIALES DE CONSTRUCCION. CASERIAS, CEMENTO, YESO...

29 - MATERIALES DE CONSTRUCCION. ESTANQUES, TAPAS, CAMARAS, DESAGUADORES...

29 - MATERIALES DE CONSTRUCCION. TAPAS DE TORNILLOS VENDIENDO...

29 - MATERIALES DE CONSTRUCCION. FABRICANTE LADRILLOS, CARBONCILLO, PASTA DE...

29 - MATERIALES DE CONSTRUCCION. CADE AGERO, CONSOLA FIERRO, FIERRO CONSTRUCTIVO...

29 - MATERIALES DE CONSTRUCCION. FABRICANTE LADRILLOS, CARBONCILLO, PASTA DE...

29 - MATERIALES DE CONSTRUCCION. VENDIENDO NEGOCIO...

29 - MATERIALES DE CONSTRUCCION. VENDIENDO NEGOCIO...

LA CASA DEL MONOGRAMA. BORDA TODA CLASE DE MONOGRAMAS PARA COLECCIONES Y LICEOS.

OPORTUNIDAD. ANTEJOS Y LENTES. ANIMADA 268. ENCONTRARA A CUALQUIER PRECIO...

33 - OPERARIOS Y OBREROS OFRECIDOS. SE OFRICE OBRERO CASADO...

34 - OPERARIOS Y OBREROS BUSCADOS. MAESTRO PASTELERO...

34 - OPERARIOS Y OBREROS BUSCADOS. HOJALATERO EXPERIMENTADO...

34 - OPERARIOS Y OBREROS BUSCADOS. OPERARIOS COMPETENTES...

34 - OPERARIOS Y OBREROS BUSCADOS. PELUQUERO DE FIRME NECESITO...

34 - OPERARIOS Y OBREROS BUSCADOS. SOSTENERES PARA TRABAJO...

34 - OPERARIOS Y OBREROS BUSCADOS. NECESITO OPERARIO SASTRE...

34 - OPERARIOS Y OBREROS BUSCADOS. NECESITO TORNERO MECANICO...

34 - OPERARIOS Y OBREROS BUSCADOS. TALABARTEROS NECESITO...

34 - OPERARIOS Y OBREROS BUSCADOS. CORTADORES DE FERRO...

34 - OPERARIOS Y OBREROS BUSCADOS. ARMADORES BLAK SEXORA...

OPORTUNIDAD. ANTEJOS Y LENTES. ANIMADA 268. ENCONTRARA A CUALQUIER PRECIO...

33 - OPERARIOS Y OBREROS OFRECIDOS. SE OFRICE OBRERO CASADO...

34 - OPERARIOS Y OBREROS BUSCADOS. MAESTRO PASTELERO...

34 - OPERARIOS Y OBREROS BUSCADOS. HOJALATERO EXPERIMENTADO...

34 - OPERARIOS Y OBREROS BUSCADOS. OPERARIOS COMPETENTES...

34 - OPERARIOS Y OBREROS BUSCADOS. PELUQUERO DE FIRME NECESITO...

34 - OPERARIOS Y OBREROS BUSCADOS. SOSTENERES PARA TRABAJO...

34 - OPERARIOS Y OBREROS BUSCADOS. NECESITO OPERARIO SASTRE...

34 - OPERARIOS Y OBREROS BUSCADOS. NECESITO TORNERO MECANICO...

34 - OPERARIOS Y OBREROS BUSCADOS. TALABARTEROS NECESITO...

34 - OPERARIOS Y OBREROS BUSCADOS. CORTADORES DE FERRO...

34 - OPERARIOS Y OBREROS BUSCADOS. ARMADORES BLAK SEXORA...

35 - OBJETOS Y ANIMALES PERDIDOS. GRATIFICACION SE DARA...

35 - OBJETOS Y ANIMALES PERDIDOS. SE RUEGA DEVOLVER...

35 - OBJETOS Y ANIMALES PERDIDOS. GRATIFICARE A LA PERSONA...

35 - OBJETOS Y ANIMALES PERDIDOS. GRATIFICACION DARE A QUIEN...

35 - OBJETOS Y ANIMALES PERDIDOS. HABIENDOSE EXTRAVIADO...

35 - OBJETOS Y ANIMALES PERDIDOS. TRASPASO CASA 4 PIEZAS...

35 - OBJETOS Y ANIMALES PERDIDOS. VENDE QUINTA TOTALMENTE...

35 - OBJETOS Y ANIMALES PERDIDOS. SITIO 14 Y 22 EDUARDO MATE...

35 - OBJETOS Y ANIMALES PERDIDOS. SITIO GRISPO ORRERO...

35 - OBJETOS Y ANIMALES PERDIDOS. 26,000 OCAISION COMPLETA...

35 - OBJETOS Y ANIMALES PERDIDOS. BARRANCAS (PUERTO SAN ANTONIO)...

35 - OBJETOS Y ANIMALES PERDIDOS. BALLESTEROS ALVARADO...

38 - PRODUCTOS MEDICINALES Y DROGAS. GONORRHEAS, BLENNORRAGIAS...

38 - PRODUCTOS MEDICINALES Y DROGAS. CARLOS OSSANDON, BANDERA...

39 - PRESTAMOS, ACCIONES, BONOS Y SOCIOS. INVIERTA SU DINERO POR INTERES...

39 - PRESTAMOS, ACCIONES, BONOS Y SOCIOS. SECORITA O VUDA INDEPENDIENTE...

39 - PRESTAMOS, ACCIONES, BONOS Y SOCIOS. SOCIO CAPITALISTA: FARMACEUTICA...

43 - RADIOS, PIANOS, FONOGRAFOS Y OTROS. RADIO REPARACIONES...

43 - RADIOS, PIANOS, FONOGRAFOS Y OTROS. VENDE VICTROLA VICTOR...

43 - RADIOS, PIANOS, FONOGRAFOS Y OTROS. VENDE GRAN OCAISION...

43 - RADIOS, PIANOS, FONOGRAFOS Y OTROS. 3200 VICTROLA UNIVERSITY...

43 - RADIOS, PIANOS, FONOGRAFOS Y OTROS. VENDE RADIO MINIATURA...

46 - JUDICIALES. EXTRACTO. POR ESCRITURA...

46 - JUDICIALES. COMPANIA DE SERVICIO...

FABRICA DE SEDERIAS. Moneda, Espanola...

47 - CITACIONES, NOTIFICACIONES, NOTAS. SOCIEDAD EXPLOTRADORA...

47 - CITACIONES, NOTIFICACIONES, NOTAS. EN SANTIAGO DE CHILE...

47 - CITACIONES, NOTIFICACIONES, NOTAS. ELIGIO DIRECTORIO...

47 - CITACIONES, NOTIFICACIONES, NOTAS. COMPANIA DE SERVICIO...

47 - CITACIONES, NOTIFICACIONES, NOTAS. COMPANIA DE SERVICIO...

47 - CITACIONES, NOTIFICACIONES, NOTAS. COMPANIA DE SERVICIO...

47 - CITACIONES, NOTIFICACIONES, NOTAS. COMPANIA DE SERVICIO...

47 - CITACIONES, NOTIFICACIONES, NOTAS. COMPANIA DE SERVICIO...

47 - CITACIONES, NOTIFICACIONES, NOTAS. COMPANIA DE SERVICIO...

47 - CITACIONES, NOTIFICACIONES, NOTAS. COMPANIA DE SERVICIO...

47 - CITACIONES, NOTIFICACIONES, NOTAS. COMPANIA DE SERVICIO...

Neumaticos en liquidacion. 36 x 8 Ref... 1.300. 36 x 8 Cor... 1.050.

NUTRA-AMINO. ALIMENTO SUPERIOR PARA AVES. SAMUEL YZQUIERTE.

Condolencias de los Boys Scouts. Dirigida al Embajador de Inglaterra...

Distribucion de fondos sobrantes de caminos. El Director del Departamento...

Normalmente funcionaron los ferrocarriles. Asi informado el Director al Ministro de Fomento...

# BAJO EL SOL DE LAS PLAYAS



LOS FUNERALES DE DON ZACARIAS ATIENZA MARTIN.

## Para teñir en casa, Anilinas "BRAUNS" MARCA CORONA

### Don José Lyon Pérez

Profundo sentimiento de pesar ha causado en nuestra ciudad el fallecimiento de don José Lyon Pérez, miembro distinguido de la sociedad portera y de esta capital.

Católico ferviente, militó en el Partido Conservador. Formó su hogar en unión de la señora Catalina Blanco Correa.

Su fallecimiento constituye una dolorosa e irreparable pérdida para los suyos.

(Fotos "LA NACION")

### Matrimonio

Se ha concertado el matrimonio de la señorita María Robinson F. con el señor Alfredo Hernández P.

### Enfermos

Ha sido operada la señora María Luisa Casini de Banded, por los doctores Sorolla Ross, Araya y Aranda, en el Pensionado del Hospital del Salvador. Su estado es satisfactorio.

Se encuentra enferma la señora Adelina Guzmán de Alvarez, esposa de don Teodoro Alvarez.

### Fábrica de Sederías Montemar

SANTO DOMINGO N.º 670

Nuestros precios de Fábrica han sido rebajados en un **50%** POR BALANCE ANUAL

CONSULTE ESTA LISTA DE PRECIOS Y SE CONVENCERA

CREA cruda para sábanas muy retorcida, ancho 140, 180 y 200, a \$ 10.80, 12.50 y 13.80	8.80
CREA cruda, ancho 160, 180, 200 y 240, a \$ 10.80, 12.50 y 13.80	8.80
CREA blanca medio hilo, ancho 140, 180 y 200, su valor \$ 20, 35 y \$ 40, a \$ 16.50, 18 y 20	20
Las mejores marcas de Henzo a muy bajos precios: fantasía de puro hilo, su valor \$ 18, ahora \$ 9.80	9.80
CREA LAS medias lana antes \$ 12, ahora \$ 6	6
POPULINAS media seda para camisas de caballero, su valor \$ 18, ahora \$ 9	9
LENZOS ligeros de plisé para ropa interior, 2 piezas, a \$ 45.00, 3 piezas \$ 65	65
LENZOS para ropa interior y trajes, metro de ancho, 2 piezas, a \$ 45.00, 3 piezas \$ 65	65
LENZOS para ropa interior y trajes, metro de ancho, 2 piezas, a \$ 45.00, 3 piezas \$ 65	65

VISITE LO ANTES POSIBLE A SANTO DOMINGO N.º 670 — CASA PARTICULAR

### Viajeros y veraneantes

A Viña del Mar, la señora María Mercedes Moore de Rojas, señora Luisa Rojas Ansieña de Luna, y señorita María Carmela Rojas, Ansieña.

A Cauquenes, el Coronel don Alfredo Rojas Ansieña.

Fase la temporada de verano en la hacienda "Que-Que", Curicó, la señora Olga Bezanilla Black.

Hoy se dirigen a Valparaíso las señoritas Aida y Sara Salgado M.

A San Fernando, las señoritas Rosa y María Bobadilla C. señora Rosa Sepúlveda de Puig, y sus hijos Hilda y Raúl.

A Quilpué, el señor Alejandro Pfenafeta.

Al mismo punto, el señor Rufino Bobadilla.

A Valparaíso, el señor Jorge Smith M.

A Cartagena, se dirigen los señores Jorge Aldunate G. y Francisco Martínez G. miembros de la comisión que tendrá a su cargo la organización del concurso para elegir la Reina de las Playas de ese balneario.

Se ha dirigido a San Antonio el señor Arturo Martínez y familia.

Al mismo punto, la señorita Camila Martínez, y el señor Carlos Martínez.

Pasajeros via Panagra: De Buenos Aires: señor Mason Ford, señor Ernesto Echeverría, señor William M. Selden, señor Svend Olsen, Sr. Eduardo Jofré y señora Alice de Jofré.

De Montevideo: señor J. H. Digby.

De Cristóbal: señor Ogdén Pierró.

De Lima: señor Donald Nightingale, señor Augusto Benavides, señora Luisa de Benavides, señor Gustavo Aspíllaga, Sr. Marvin Parks, y señor Morton Riddle.

### DE BUENOS AIRES

Don Carlos Grondona, su esposa doña Adela Sáenz Valiente y sus hijas Rosario, Mariana y Adela, y las señoritas Albertina Krauss, Eastman y Angélica Rodríguez Carman, han llegado de esa capital.

### Vida religiosa

#### 4.º domingo después de Epifanía

Uno que otro viejo barco clavado por la pereza del tiempo en un recodo de la playa y tal cual embarcación peadora que más se mueve por el balance constante del lago que por los indolentes remos de sus dueños, es todo lo que resta en el lago Tíberides del que fuera en tiempo de Jesús, todo vida y febril animación: galeras romanas, lujosos barcos herodianos y un sinnúmero de lanchas pescadoras.

Como ya el sol se oculta, son más negras las aguas del lago. El maestro necesita descanso. La jornada ha sido larga en favor de aquellos a quienes su Padre le ha encomendado. "Pámanos a la otra orilla", les dice Cristo; están en la bahía de Betsaida. Aceptan los discípulos la invitación y lista la barca, al compás de los remos, caminan con fresco silencio.

Desde una orilla del mar de la vida, lector, si cunabulante con el bautismo, la invitación de Jesús para hacer con Él la travesía hacia la orilla opuesta, la eternidad. No te ha prometido Jesús eximirte de las penurias y angustias inherentes a toda humana existencia; te ha prometido su compañía y a su lado nadie puede perecer.

Jesús se ha dormido, dice Pedro, y mirando al Maestro, reman y reman apresuradamente el compás, porque la brisa es más recia y ya que no ellos, no quisieran que el viento estremeciendo la barca despertara a Jesús. Los vientos helados de Hermon se hacen presente: la tempestad se improvisa. Como hay recumbencia en los músculos y confianza en la

### Para teñir en casa, Anilinas "BRAUNS" MARCA CORONA

hombre de negocios de Buenos Aires, don Attilio Libert, acompañado de su distinguida esposa, doña María de Libert.

Al mismo hotel, han llegado la señora Carmela Moreira de Cariola y sus hijas Carmen e Ines.

Hoy llegarán a Viña del Mar, don Oscar Rieco, señora Julieta V. de Rieco y familia.

Don Carlos Larraín y señora, se encuentran en el Gran Hotel de Viña del Mar.

Se han dirigido a las Termas de Rio Blanco el diputado don Nicolo R. R. tamale acompañado de sus hijos Nicolo y Emma.

A Pichilemu partirá, el próximo martes, el señor Carlo Balbontin C., acompañado de sus dos hijitas Chichi y Silvia.

Se han dirigido a Valparaíso don Alfredo Gutiérrez V. Arturo Gutiérrez V. y las señoritas Efra Molina Gutiérrez y María Gutiérrez Molina.

A Cartagena la señora Ema Godoy de Valenzuela e hijo, Teniente Camilo Valenzuela Godoy.

El martes próximo, a Pichilemu, el señor Tulio Banderas Le-Brun y señora Adela Blanchi de Banderas, acompañados de su hijo Marco.

A Cartagena las señoras Nena y Rosa Winkelmans de la Cruz.

Ninguna dama precavida sale de su casa sin un COMPACTO POLVOS HAREM

COMPACTO POLVOS HAREM

### Vida religiosa

#### 4.º domingo después de Epifanía

En el reproche injusto, levántate en las angustias de tu vida, para extender su mano sobre los elementos, del dolor que te abate y obligando al silencio al mar de tu sufrir sentirás la calma y en presencia de su poder y bondad, afianzarás tu confianza en Él ya para siempre en todas las tormentas de tu vida.

Enrique Valenzuela y Donoso

**USE FRENS**

**SUAVES SEGUROS SILENCIOSOS DELICIAS 2114**

**COMPACTO POLVOS HAREM**

Repáranse en todas partes

**POLVOS HAREM**

COMPACTO

**Martes**  
**EN EL**  
**Splendid**

ESCUADRONES DE POLICIAS...  
REGIMIENTOS DE MOTOCICLETAS...  
AUTOS BLINDADOS... AMETRALLAS...  
SIRENAS... DETECTIVES...  
MOVIDOS POR EL HOMBRE MAS TIMIDO DEL MUNDO

**MI MARIDO ES MUY DEBIL**

Formidable creación comica del "cara congelada" **Charles BUTTERWORTH** y DE LA DELICIOSA **UNA MERKEL**

METRO-Goldwyn-MAYER

**CARNET PARA HOY**

**BAQUEDANO**  
Cuando una Mujer Quiere

FALLECIMIENTOS

Ha fallecido el Padre Alejandro González del Colegio de los Agustinos.  
En Rengo ha fallecido don Agustín Granillo persona muy querida y estimada en esa localidad.  
Ha dejado de existir don Emilio Dupré Stanciot.

CONSULARES

El cónsul argentino en Santiago y la señora Emilia R. de Boccardo, ofrecieron un almuerzo de despedida en honor del agregado militar a la Embajada Argentina, teniente coronel don Felipe Urdalobita, quien regresa a su patria.

RESIDENCIA

La señora Victoria S. de Rodríguez y familia han fijado su residencia en la calle Agustinas 2217.

NACIMIENTO

Ha nacido un hijo del señor Roberto González L. y de la señora Enriqueta Vera de González.

CLUB DE SEÑORAS

Hoy a las 2 y 12 habrá en este cine matinee dedicada a grandes y niños con el siguiente programa: 1.º "El milagro de la Virgen de Lourdes. Esta cinta muestra hermosas vistas de la guta de Lourdes de Francia, y sus pintorescos alrededores. Se admiran, también, interesantes procesiones acompañadas de grandes coros religiosos; 2.º "Casa Correccional", emocionante producción interpretada por los mejores actores infantiles. En especial y noche, 6 y 12 y 9 y 34, funciones dobles. Se exhibirán producciones de la R. K. O. "Tu nombre es amor", interpretada por Ann Harding y Paul Lukas. "Hacia las alturas", por la favorita de todos los públicos, Catherine Hepburn. Mañana, grandes funciones sociales con la preciosa y última creación de Francisca Gaal, "Madrecita".

MANIFESTACION

Con motivo del retiro de la casa Raab Rochette, Roca y Cia., de don Pablo Goyeneche, sus compañeros de oficina le ofrecieron una manifestación de despedida en el Restaurant Mayo. Asistieron las siguientes personas:

Señores Pablo Goyeneche, Reinaldo Nicolet, José Santander, Gustavo Doren, Waldemar Lange, Raúl Leighton, Samuel Silva, Julio Renau, Fdo. Conradi, Carlos Rojas, Eusebio Durán, Eugenio Sánchez, René Córdoba, Jorge Méndez, Hugo Komlos, Oscar Ruffat, Oscar Armando, Jajfieri, Alberto Cerber, F. Iturrutia, Enrique Sanstange, Néstor Urrutia, Paul Furet, Roberto Tusso, Fco. Delgado y Luis Díaz.

IN MEMORIAM — Hoy declinó aniversario del fallecimiento del capitán de Ejército, don Víctor Z. Montalva M.  
Se oficiará una misa por el descanso de su alma, a las 11 horas, en la Parroquia del Salvador.

MODAS Y HOGAR

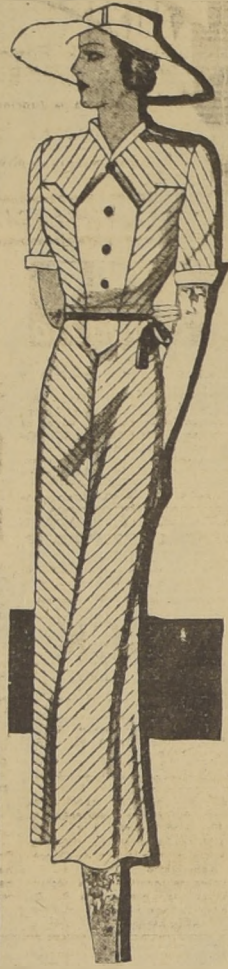

Muy elegante es este modelo hecho en tela de seda a rayas, adornado con plastrón blanco, que forma granza, cuello recto y puñitos

PARA DAR COLOR ROJO A UNA TERRAZA

Para empapar el suelo de cemento de la terraza, dándole al mismo tiempo un color rojo inalterable, necesita algo más eficaz que una mano de pintura, la que se aldry pronto con el uso, el aire salino y el sol.  
Es preferible que pique el suelo de la terraza con toda su extensión, valiéndose para ello de un punzón u otra

NOVIOS!

ARGOLLAS de oro, garabaldas, máscaras, medallas y grabadas, desde 98 pesos el par. CARA NOSTIN. FABRICAS DE ARGOLLAS, Nueva York 66, east 98th, Abundada G.

herramienta punzante. Esto tiene por objeto hacer que el cemento de que está revestido este suelo quede apto para recibir otra capa, de una composición que se hace así:

Tierra romana o de Portland, 10 ks.  
Sangre de drago, 1 ks.  
Bermellón, 100 gs.  
Yeso, 1 k.  
Se añade agua hasta formar una pasta blanda, la que se aplica con la herramienta de albañil llamada plana, dejándola de un espesor de medio centímetro, mas o menos. Con esta pasta hay que recurrir totalmente a la terraza. No le indicamos cantidad, porque ignoramos la extensión del suelo. Para que la pasta se adhiera mejor, conviene remover muy bien el suelo antes de aplicar esta mezcla. Al secarse, esta mezcla proporciona un bonito color rojo obscuro, igual al de los baldosas, que se usan para azoteas. Si quiere un color más rojo, tiene que agregar más cantidad de bermellón, pero le resultará más caro. La sangre de drago es una tierra colorante así llamada en las pinturerías. Esta mezcla tiene todas las propiedades pedidas: es inalterable al agua, al sol, al aire y a los vapores de mar y al uso. La capa de medio centímetro le asegura varios años de duración hasta que se advierta desgaste.

COMA UNA MAYOR CANTIDAD DE MAIZ

Un apetitoso budín de maiz se prepara así:  
Se hace hervir un litro de leche. Cuando hierve, se le echa poco a poco, revolviendo constantemente, 125 gramos de harina de maiz, 100 gramos de azúcar, la cáscara rallada de un limón y 33 gramos de manteca.  
Se hace hincar al lado del fuego, luego, se deja enfriar la pasta para agregarle dos yemas de huevo y las claras batidas a punto de nieve.  
Se pone la pasta en un molde de budines, untando con manteca y espolvoreado con pan rallado; se hace cocer una hora y cuarto y se sirve con jarabe de cerezas.

**ONDULACION PERMANENTE DESDE 40**

EXIGIR Diploma de competencia Peluquería Demetrio Diez. Agustinas 976. Teléfono 84438

LA CIA. GARCIA LEON PERALES DEBUTARA con "MORENA CLARA"

"Morena Clara", la deliciosa comedia cómica de Quinteros y Guillén, le servirá a la Compañía García León-Perales para hacer su estreno próximo en la noche su estreno en Santiago en el escenario del Teatro La Comedia, de la Empresa Mewmont, después de su exitosa temporada en Valparaíso y Viña del Mar.  
Regresa a Santiago este conjunto español, que explota el teatro cómico, para ofrecer una breve temporada popular de despedida, antes de seguir a Buenos Aires, donde debe hacer la temporada oficial en el Teatro Smart.  
La Compañía García León-Perales actuará nuevamente entre nosotros con su personal completo, y durante su temporada popular estrenará más de quince obras cómicas de las mejores del teatro español.

SE REPETIRA EN TRES FUNCIONES EL ULTIMO EXITO DE LA CIA. DE REVISTAS DEL TEATRO VICTORIA

Los llenos continuos que el Teatro Victoria ha tenido desde el día del debut, acusan el beneplácito con que el público de Santiago ha recibido a la compañía de revistas espectaculars Alegria y Enhart que está actuando en el Victoria. La última obra presentada al público: "Volando a París" ha sido todo un éxito de interpretación y de exhibición de buenos trajes y de

"BOLERO NACIONAL", HOY EN LAS TRES FUNCIONES DEL BALMACEIDA

Hoy, en matinee en vermouth y noche, la Compañía de Revistas Balmacedas del Teatro Balmaceda hace tres nuevas representaciones de la divertida revista de Eugenio y Roberto Retes, intitulada "Bolero Nacional", cuyo estreno de anoche se hizoafortunadamente, siendo bien recibida por el público.  
La soprano Lydie Ross, es muy aplaudida en la interpretación del cuadro musical "Los Millones de Ariquidin", que es bailada magistralmente por Romita Hidalgo y su eficiente cuerpo de bailarines, formado por dieciocho segundas tiples.

En las partes cómicas habiéndose distinguido Romulo Romo, Eugenio Retes y Elena Puelma, quienes subrayan las notas cómicas de la obra, contribuyendo a su éxito total. En otros cuadros tienen actuación los estilistas latinoamericanos Hermanos Contreras, el conjunto típico "Rosa Gaucha", guitarristas y cantores criollos, y la pareja de bailarines acrobáticos argentinos, Pilar Serra-Harold.  
Las tres representaciones de hoy de "Bolero Nacional" son precedidas por cine sonoro **CARTA ABIERTA AL SEÑOR ARMANDO MOCK**  
Santiago lo da febrero de 1936—Señor Armando Mock, muy señor mío:  
En "LA NACION" de hoy se publica la primera de una serie de seis cartas que Ud. anuncia

TEATRO **MARAVILLAS**  
Hoy matinee a las 2.30. (Menores),  
Rayito de Sol Tribu Indómita  
PROGRAMA COMICO.  
Especial y noche:  
**EL TRIUNFO que ME QUERA**  
SU SEÑORIA SE DIVIERTEN (Mayores)

RADIO **siam** — CB 97  
PROGRAMA para HOY DOMINGO 2 DE FEBRERO DE 1936:  
MEDIODIA:  
11: Lectura Informativa LA NACION.  
11:30: Programa de los teatros.  
11:45: Informaciones deportivas.  
12: 14: Programa variado.  
TARDE:  
17: 20: Balloables Bateria USL, con discos Odéon.  
NOCHE:  
21: Canciones de Ortiz Tirado.  
21:15: Orquesta Sinfónica de Filadelfia, en disco Víctor.  
21:30: Concierto N.º 3 en Do Mayor de Prokofieff, Sergio Prokofieff y Orquesta Sinfónica de 22; Orquesta Ray Noble, en disco Víctor.  
22:15: Ricardo Cortez en discos Odéon.  
22:30: Orquesta Julio de Caro, en Odéon.  
23:30: Programa RCA Víctor.  
24: 40 a 23:30: Balloables

**CIA CINEMATOGRAFICA ITALO CHILENA**  
**HOY**  
LOS MEJORES ESPECTACULOS  
**CENTRAL ORIENTE**

GRAN MATINEE INFANTIL, A LAS 2 P. M.  
"La Revoltosa", cómica; "Belléza de Lejano Oriente"; "Buddy" de paseo"; "Hoy que caes al príncipe"; "Omedias"; "Airenas y tritonos"; dibujos en colores; intermedio musical La Paloma.  
En la segunda parte, la estupenda película de aviación, titulada **LA MUERTE en las NUBES**, de **LYLE TALBOT** y **ANN BYORAK**. (Para mayores y menores).  
A las 3.30 P. M. y a las 9 P. M. Max Gluckmann presenta la bellísima y aristocrática estrella: **IRENE DUNNE con RALPH BELLAMY y CONSTANCE CUMMING**

en la estupenda comedia dramática **R. K. O. Radio Pictures**, titulada **ESTE HOMBRE es MIO**.  
Complementos: "Flirtando en el parque"; cómica; siempre la danza de los rios, de George Raft; Noticiario "Luce" con interesantes informaciones sobre Africa Oriental; el Club Central e intermedio musical. (Para mayores; no recomendable).

MATINEE TRIPLE PARA NIÑOS, A LAS 2.30 P. M.  
El heroico film hecho por los marinos del mundo para los hombres de esta tierra.  
1.º MARES DE CHILE. MARES DE GLORIA.  
2.º Matroneo de la alegre y simpática comedia musical inglesa.

Melodías Vienesas, por la linda estrella y cantante **MAGDA SCHNEIDER**. Especial y noche. Estrena combinación de programas cómico y de dibujos animados. (Para mayores y menores).  
A las 6.30 P. M. y a las 10 P. M. Max Gluckmann presenta la formidable comedia dramática **ESTE HOMBRE es MIO**, con la bellísima y distinguida actriz **IRENE DUNNE y RALPH BELLAMY con CONSTANCE CUMMING**.  
Complementos: "Flirtando en el parque"; cómica; siempre el Adios. Gran Explorador 4 y programa cómico. Especial y noche: Estrena combinación de programas cómico y de dibujos animados. (Para mayores; no recomendable).

va a dirigirla a S. E. el Presidente de la República, destinada a hacer comentarios o exponer sus ideas personales sobre la Ley 5.503 de protección al teatro nacional.  
El Consejo Directivo del Teatro Chileno, que tengo la honra de presidir, espera conocer toda esa abundante correspondencia para hacerla eco de ella y decir, por su parte, lo que estime del caso.  
Mientras llega este momento, deseo dirigir a Ud. el nombre de que institución teatral de nuestro país, de qué entidad de autores, actores o compositores, de qué conglomerado, también teatral, tiene Ud. la representación que se atribuye para el objetivo que persigo. Considero indispensable esta declaración previa suya y es por esto que me permite solicitársela. Saluda a Ud.—Luis Valenzuela Aris, Director General del Teatro Nacional.

**T. Imperial** Teléfono... 60964 San Diego... 1344  
ESPECIAL Y NOCHE.  
Gran programa doble (para mayores):  
**4 HORAS para MATAR**, por Richard Barthelme, y **BOLERO** George Raft y Carole Lombard.

**TEATRO CLUB DE SEÑORAS**  
EQUIPO H. C. A. sonido perfecto **HOY** a las 2.30 en punto, grandiosa matinee doble dedicada a grandes y niños, con el colosal programa (mayores y menores):  
1.º El Milagro de la Virgen de Lourdes, en ocho actos. Preciosa cinta francesa con vistas de la Grotte de Lourdes, de Francia. Grandes procesiones acompañadas de cánticos religiosos.  
2.º Casa Correccional emocionante producción en 8 actos, por los mejores actores infantiles de la pantalla **MATRA GRANDES** 2.40. Niños 1.60.  
A las 8.30 y 9.45 en punto. Preciosas funciones con el magnífico programa R. K. O.  
1.º Matroneo de la sublime producción por los grandes actores Ann Harding y Paul Lukas: **TU NOMBRE ES AMOR** (mayores; no recomendable para menores).  
2.º **HACIA LAS ALTURAS** (mayores; no recomendable para menores). El mayor triunfo de Katherine Hepburn, idoló de todos los públicos.  
**TARDE** Platea 4.40; Buleón 3.30. **NOCHE** Platea 3.10; Buleón 2.40. Mañana grandes sociales con la cinta alemana **MADRECITA**, por Francisca Gaal.

**TEATRO CLUB DE SEÑORAS**  
ACUSTICA MARAVILLOSA  
HOY a las 2.30 en punto, grandiosa matinee doble dedicada a grandes y niños, con el colosal programa (mayores y menores):  
1.º El Milagro de la Virgen de Lourdes, en ocho actos. Preciosa cinta francesa con vistas de la Grotte de Lourdes, de Francia. Grandes procesiones acompañadas de cánticos religiosos.  
2.º Casa Correccional emocionante producción en 8 actos, por los mejores actores infantiles de la pantalla **MATRA GRANDES** 2.40. Niños 1.60.  
A las 8.30 y 9.45 en punto. Preciosas funciones con el magnífico programa R. K. O.  
1.º Matroneo de la sublime producción por los grandes actores Ann Harding y Paul Lukas: **TU NOMBRE ES AMOR** (mayores; no recomendable para menores).  
2.º **HACIA LAS ALTURAS** (mayores; no recomendable para menores). El mayor triunfo de Katherine Hepburn, idoló de todos los públicos.  
**TARDE** Platea 4.40; Buleón 3.30. **NOCHE** Platea 3.10; Buleón 2.40. Mañana grandes sociales con la cinta alemana **MADRECITA**, por Francisca Gaal.

**T. Imperial** Teléfono... 60964 San Diego... 1344  
ESPECIAL Y NOCHE.  
Gran programa doble (para mayores):  
**4 HORAS para MATAR**, por Richard Barthelme, y **BOLERO** George Raft y Carole Lombard.

**TEATRO CLUB DE SEÑORAS**  
EQUIPO H. C. A. sonido perfecto **HOY** a las 2.30 en punto, grandiosa matinee doble dedicada a grandes y niños, con el colosal programa (mayores y menores):  
1.º El Milagro de la Virgen de Lourdes, en ocho actos. Preciosa cinta francesa con vistas de la Grotte de Lourdes, de Francia. Grandes procesiones acompañadas de cánticos religiosos.  
2.º Casa Correccional emocionante producción en 8 actos, por los mejores actores infantiles de la pantalla **MATRA GRANDES** 2.40. Niños 1.60.  
A las 8.30 y 9.45 en punto. Preciosas funciones con el magnífico programa R. K. O.  
1.º Matroneo de la sublime producción por los grandes actores Ann Harding y Paul Lukas: **TU NOMBRE ES AMOR** (mayores; no recomendable para menores).  
2.º **HACIA LAS ALTURAS** (mayores; no recomendable para menores). El mayor triunfo de Katherine Hepburn, idoló de todos los públicos.  
**TARDE** Platea 4.40; Buleón 3.30. **NOCHE** Platea 3.10; Buleón 2.40. Mañana grandes sociales con la cinta alemana **MADRECITA**, por Francisca Gaal.

CARRERA

Delicias 2151. Matinee (menores): Mares de Chile. Mares de Gloria. Especial y noche: Este Hombre es Mío. (Para mayores).

COMEDIA

Huerfanos 1180. Matinee (menores): Duquesa de Mantua. Especial y noche: Vales Imperiales. (Para mayores).

POLITEAMA

Delicias Portal Edwards. Matinee (menores): Mares de Chile. Mares de Gloria. Especial y noche: Estrena combinación de programas cómico y de dibujos animados. (Para mayores y menores).

ESTE HOMBRE es MIO.

Complementos: "Flirtando en el parque"; cómica; siempre la danza de los rios, de George Raft; Noticiario "Luce" con interesantes informaciones sobre Africa Oriental; el Club Central e intermedio musical. (Para mayores; no recomendable).

ESMERALDA

San Diego y Av. Matía. Teléfono 87430. Matinee (menores): El K. O. del Amor. La Casa del Adios. Gran Explorador 4 y programa cómico. Especial y noche: Estrena combinación de programas cómico y de dibujos animados. (Para mayores; no recomendable).

ITALIA

Av. Bilbao esq. Italia. Teléfono 41883. Matinee (menores): El K. O. del Amor. La Casa del Adios. Gran Explorador 4 y programa cómico. Especial y noche: Estrena combinación de programas cómico y de dibujos animados. (Para mayores; no recomendable).

NOVEDADES

General Korner y Av. Portales. Teléfono 85290. Matinee (menores): El K. O. del Amor. La Casa del Adios. Gran Explorador 4 y programa cómico. Especial y noche: Estrena combinación de programas cómico y de dibujos animados. (Para mayores; no recomendable).

CUANDO UNA MUJER QUIERE

por En: Wray (mayores).

NACIONAL

Av. Independencia 81. Teléfono 83568. Matinee (menores): Todo Corazón. Gran Explorador 3 y programa cómico. Especial y noche: Estrena combinación de programas cómico y de dibujos animados. (Para mayores; no recomendable).

SETIEMBRE

Delicias 980. Lira. Teléfono 80408. Matinee (mayores): K. O. del Amor. Gran Explorador 4 y programa cómico. Especial y noche: Estrena combinación de programas cómico y de dibujos animados. (Para mayores; no recomendable).

BRASIL

Av. Brasil esq. Huérfanos. Teléfono 80394. Matinee (menores): Todo Corazón. Gran Explorador 4 y programa cómico. Especial y noche: Estrena combinación de programas cómico y de dibujos animados. (Para mayores; no recomendable).

RIALTO

Av. Pedro de Valdivia y Triunfo. Teléfono 4167. Matinee (menores): Rocamboles. El Circo Barnum. Gran Explorador 4 y programa cómico. Especial y noche: Estrena combinación de programas cómico y de dibujos animados. (Para mayores; no recomendable).

Sed de Amar

por simon simon (mayores).

GUIA DEL ESPECTADOR. TEATROS CINES Y VARIEDADES

TEATROS	BOLIVAR	COMEDIA	EXCELSIOR	LATORRE	MIRALORES	O'HIGGINS	RIALTO
<b>BALMACEIDA</b> — Artesanos 841. — Teléfono 88768. — Matinee, vermouth y noche: Bolero Nacional.	— Tarapacá 761. — Teléfono 60985. — Matinee: Guerra del aire. El Incomprendido y Programa cómico; Vermouth: Cuando el amor rie; Noche: El lento seductor.	— Huérfanos 67630. — Matinee: David Copperfield y En el hospital; Vermouth y noche: Vales Imperiales y Canción de los bosques de Viena.	— Independencia 1070. — Teléfono 80776. — Matinee: El más grande amor y Los bohemos; Vermouth y noche: Cuando el amor rie y Amor pellizcos.	— Delicias 372. — Teléfono 86607. — Matinee: Rocamboles en honduras y El gran explorador. 1.º: Vermouth y noche: Rocamboles.	— Miraflores 69989. — Matinee: Rayito de sol y Bajo presión; Vermouth y noche: 4 horas para matar y No más mujeres.	— San Pablo Cumming — Teléfono 86929. — Matinee: Mares de Chile, mares de gloria y El gran explorador. 4.º; Vermouth y noche: Contra las leyes de Dios y El tigre rojo.	— Pedro de Valdivia 3346. — Teléfono 41887. — Matinee: Rocamboles. El circo Barnum y El gran explorador. 2.º; Vermouth y noche: Sed de amor.
<b>VICTORIA</b> — Huérfanos esq. San Antonio. — Telef. 86474. — Cia. Alegria-Enhart. — Matinee, vermouth y noche: Volando a París.	<b>BRASIL</b> — Plaza Brasil. — Teléfono 80308. — Matinee: Todo corazón y Gran Explorador. 4.º; Vermouth y noche: Contra las leyes de Dios.	<b>CHILE</b> — Recoleta 2104. — Teléfono 60728. — Matinee: La ley de la sangre y El gran explorador. 1.º; Vermouth y noche: La muerte en las nubes y La novia secreta.	<b>IMPERIAL</b> — San Diego 1344. — Teléfono 60984. — Matinee: Su más grande amor. Matinee: El hombre león. El gran explorador y Comias; Vermouth y noche: Cuatro horas para matar y Bolero.	<b>MINERVA</b> — Chacabuco 778. — Teléfono 63464. — Matinee: El gran explorador, 1.º y David Copperfield; Vermouth y noche: Su señoría se divierte.	<b>MIRALORES</b> — Miraflores 378. — Teléfono 69989. — Matinee: Rayito de sol y Bajo presión; Vermouth y noche: 4 horas para matar y No más mujeres.	<b>ORIENTE</b> — Providencia esq. P. Valdivia. — Teléfono 41340. — Matinee: Mares de Chile, mares de gloria y Melodías vienesas; Vermouth y noche: Este hombre es mio.	<b>ROGEOLO UGARTE</b> — Nuble 390. — Teléfono 89888. — Matinee: Huérfanos en Budapest y Los tres mosqueteros. 5.º; Vermouth y noche: El cuervo y Un hombre sin entrañas.
<b>CINES</b>	<b>CAPITOL</b> — Independencia 224. — Teléfono 85881. — Matinee: Los 3 mosqueteros. A costa de su honor. Hombres de mañana y Cómicos; Vermouth y noche: Una canción para ti y La sinfonia inconnhusa.	<b>COUSIVO</b> — San Ignacio 1249. — Teléfono 82-47. — Matinee: Alma de centauro. Los tres mosqueteros y Programa cómico; Vermouth y noche: La música alegre y La dama del club nocturno.	<b>IMPERIO</b> — Estado 239. — Teléfono 80130. — Matinee: Mares de Chile, mares de gloria y Dibujo animado; Vermouth y noche: Los alegres vagabundos.	<b>MIRALORES</b> — Miraflores 378. — Teléfono 69989. — Matinee: Rayito de sol y Bajo presión; Vermouth y noche: 4 horas para matar y No más mujeres.	<b>MIRALORES</b> — Miraflores 378. — Teléfono 69989. — Matinee: Rayito de sol y Bajo presión; Vermouth y noche: 4 horas para matar y No más mujeres.	<b>POLITEAMA</b> — Portal Edwards. — Teléfono 80064. — Matinee: Mares de Chile, mares de gloria y El gran explorador. 3.º; Vermouth y noche: Cuando una mujer quiere.	<b>SELECTA</b> — Chacabuco 1174. — Teléfono 80394. — Matinee: El gran explorador. 1.º. El milagro de la Virgen de Lourdes y Cómicos; Vermouth y noche: Tu nombre es amor y Ella o eterna juventud.
<b>ALMAGRO</b> — Plaza Almagro. — Teléfono 83425. — Matinee: La fugitiva. Escando en seco. Gran explorador y Programa cómico; Vermouth y noche: Música y mujeres y Vendaval de pasiones.	<b>CARRERA</b> — Delicias 2151. — Teléfono 86985. — Matinee: La muerte en las nubes y Gran explorador. 4.º; Vermouth y noche: Este hombre es mio.	<b>DECIUCHO</b> — San Alfonso 17. — Teléfono 88870. — Matinee: Todo corazón y Hacia las alturas. Una canción para ti y La sinfonia inconnhusa.	<b>IDEAL CINEMA</b> — Mapocho 417. — Teléfono 62188. — Matinee: Los 3 mosqueteros. (En El milagro de la Virgen de Lourdes y Cómicos; Vermouth y noche: Tu nombre es amor y Conquistadores de gloria.	<b>NOVEDADES</b> — General Korner esq. Portales. — Telef. 85290. Matinee: K. O. del amor y El gran explorador. 4.º; Vermouth y noche: Cuando una mujer quiere.	<b>PRINCIPAL</b> — Ahumada 193. — Teléfono 63650. — Matinee: Los cuatro hermanitas; Vermouth y noche: La sinfonia inconnhusa.	<b>RECOLETA</b> — Recoleta 597. — Teléfono 83874. — Matinee: El gran explorador. 3.º. El pasajero del circo y Campeón ciclista; Vermouth y noche: Contra las leyes de Dios y La favorita del rey.	<b>SETIEMBRE</b> — Delicias 404. — Teléfono 86404. — Matinee: El K. O. del amor y El gran explorador. 4.º; Vermouth y noche: Música y mujeres y Agente británico.
<b>APOLLO</b> — Victoria 753. — Teléfono 81427. — Matinee: El enemigo público. Los del aire libre. Los 3 mosqueteros. Variedades y Programa cómico; Vermouth y noche: El cuervo y Con la peor intención.	<b>CENTRAL</b> — Huérfanos 890. — Teléfono 69948. — Matinee: La muerte en las nubes y Programa cómico; Vermouth y noche: Sed de amar.	<b>DECIUCHO</b> — Deciocho 14. — Teléfono 83778. — Matinee: Ojo por ojo. Pies en polvorosa. Fundidos y transfundidos y Amanes fugitivos; Vermouth y noche: Cleopatra y La lotería del amor.	<b>IRIS</b> — Castro 130. — Teléfono 80338. — Matinee: Supersidias y A costa de su honor; Vermouth y noche: Canciones del bosque de Viena y Quick.	<b>NOVEDADES</b> — General Korner esq. Portales. — Telef. 85290. Matinee: K. O. del amor y El gran explorador. 4.º; Vermouth y noche: Cuando una mujer quiere.	<b>REPUBLICA</b> — Avenida República 239. — Teléfono 83513. — Matinee: Sombras del pasado y La fugitiva; Vermouth y noche: Nuestra hijita y Lotería del Amor.	<b>RIALTO</b> — Delicias 404. — Teléfono 86404. — Matinee: El K. O. del amor y El gran explorador. 4.º; Vermouth y noche: Música y mujeres y Agente británico.	<b>SELETA</b> — Chacabuco 1174. — Teléfono 80394. — Matinee: El gran explorador. 1.º. El milagro de la Virgen de Lourdes y Cómicos; Vermouth y noche: Tu nombre es amor y Ella o eterna juventud.
<b>BAQUEDANO</b> — Plaza Baquedano. — Teléfono 65550. — Matinee: La muerte en las nubes y Gran explorador. 3.º; Vermouth y noche: Cuando una mujer quiere.	<b>COLISEO</b> — Arturo Prat 1081. — Teléfono 84545. — Matinee: Es una buena muchacha. Gran explorador. 5.º; Vermouth y noche: Alborada (para mayores) y Una doncella en peligro.	<b>ESMERALDA</b> — San Diego 1035. — Teléfono 87800. — Matinee: Canción de los bosques y Explorador 5.º y El K. O. del amor; Vermouth y noche: Contra las leyes de Dios y Mares de Chile, mares de gloria.	<b>ITALIA</b> — Av. Bilbao esq. Av. Italia. — Teléfono 41883. — Matinee: K. O. del amor y El gran explorador. 5.º; Vermouth y noche: Música y mujeres.	<b>NOVEDADES</b> — General Korner esq. Portales. — Telef. 85290. Matinee: K. O. del amor y El gran explorador. 4.º; Vermouth y noche: Cuando una mujer quiere.	<b>REPUBLICA</b> — Avenida República 239. — Teléfono 83513. — Matinee: Sombras del pasado y La fugitiva; Vermouth y noche: Nuestra hijita y Lotería del Amor.	<b>RIALTO</b> — Av. Pedro de Valdivia y Triunfo. — Teléfono 4167. — Matinee: Rocamboles. El Circo Barnum. Gran Explorador y Programa cómico. Especial y noche: Estrena combinación de programas cómico y de dibujos animados. (Para mayores; no recomendable).	<b>SPLINDID</b> — Huérfanos 1048. — Teléfono 85815. — Matinee: Laurei y Hardy y Comias del pasado. Vermouth y noche: Cuando se gana un millón.



VENDA DE JULIO HOY IMPERIO HOY MIRX CHILE

V. MACKENNA 624
ESPECIAL... 6.30
NOCHE... 9.30
SEN DE AMAR
por Simone Simon.

DIEZ DE JULIO 319
ESPECIAL... 6.30
NOCHE... 9.30
Programa doble (solo para mayores de 15 años):
LA MUERTE EN LAS NUBES, por Luis Talbot, SU PRIMER BESO, por Kay Francis.

Matinée doble para menores, a las 3 P. M.
1. Alegria Gaucha, dibujos animados.
2. Noticiero, muy interesante.
3. Armonía en el Estadio, dibujo.

ESPECIAL a las 2 NOCHE 10 P. M.
Primera parte:
1. Cinemaníaco, dibujos animados.
2. Noticiero UPA con informaciones mundiales de actualidad.

CHACABUCO 780
ESPECIAL... 6.30
NOCHE... 9.30
Programa doble solo para mayores de 15 años:
LA MUERTE EN LAS NUBES, por Luis Talbot, SU PRIMER BESO, por Kay Francis.

RECOLETH Esq. AV. CHILE
ESPECIAL... 6.30
NOCHE... 9.30
Programa doble (solo para mayores de 15 años):
LA MUERTE EN LAS NUBES, por Luis Talbot, LA NOVA SECRETA.

SEIS CARTAS ABIERTAS SOBRE EL TEATRO NACIONAL

EXCELENCIA DEL PRESIDENTE DE LA REPUBLICA DON ARTURO ALESSANDRI

Señor Presidente:
Después de expuestas las razones que me han hecho resolver comentar la ley 5563, publicamente y en el momento oportuno, me he permitido escribirle estas seis cartas...

...nayan sido los seleccionadores, no por falta de sinceridad de los jueces sino porque el teatro de la época no quiere correr el riesgo de exponer publicamente a estar en desacuerdo con el espectador, debe adivinarse solo a decir: "De las cien obras que nos han sido entregadas para juzgar, por su diálogo, por su ambiente, por sus personajes, por su literatura, por la idea central etc., consideramos que solo diez o quince, a veinte, merecen la representación; el público diga así como la crítica, cual es la mejor y la que merece la distinción máxima".

BOLETO NACIONAL



MATINEE VERMUT Y NOCHE
Nueva revista de Eugenio Reyes e interpretada por el mismo con Elena Puelma y Romilio Romo y los 25 artistas de ambos sexos y las 18 bailarinas esculturales de nuestro mejor espectáculo musical

Gran Compañía de Revistas Bataclánicas del TEATRO BALMACEDA
Matinee Hoy 2.30 Shirley Temple, mayores y menores en Rayito de Sol.
Vermut y Noche Hoy 6.30 y 9.30 estreno estreno FOX, mayores 15 años FOX, MUJICA en "CUANDO EL AMOR RIE"

...graves gravámenes, a pesar de la buena intención que parece haber dentro de su contenido. Logra desprenderse del primer párrafo que es el Consejo el que ha de organizar y contratar compañías nacionales, pero no se explica como ni en qué forma, ni bajo qué condiciones se contratarán y organizarán estas compañías...

ALMACRO

EL CINE PALACIO DEL SECTOR SAN DIEGO. Tarde 6.15. Noche 9.20 (No recim. para Sras.)

Matinée a las 2.30 (mayores y menores):
La Fugitiva, por Maureen O'Sullivan y Joel Mc-Crea.
Pescando en seco, por Laurel y Hardy.
El Gran Explorador 3.a y programa comica Obsequio de numeros para la rifa del TREN ELECTRICO

MANANA EN POPULARES DESFILE de PRIMAVERA por Transpasa CAAL

GRANDIOSO PROGRAMA DOBLE

MUSICA y MUJERES

Dick Powell, Joan Blondell y Ruby Keeler.
Empezará la función con VENDAVAL DE PASIONES por WILLIAM POWELL y COLIN CLIVE.

MRS CASTRO 130

Matinée 2.30 P. M. con dos bonitas super para mayores y menores.
SUPERSTICION por Mona Barrie, Jack Holt y Frankie Darro. Además la sensacional super de aventuras A COSTA DE SU HONOR por Buck Jones.

...Creo que es un caso único en el mundo este del control y vigilancia del correcto funcionamiento de un espectáculo público y teatral, y también un caso único el que, para actuar, una compañía extranjera necesita de la venia del Consejo. Así, por ejemplo, me imagino que la compañía García Leon Ferales que actúa en el Teatro Municipal debe haberle pedido permiso "a la autoridad respectiva", para actuar, y luego después haber solicitado la licencia y aprobación del Consejo.

Splendid HOY

Matinee 2.30 P. M. con dos bonitas super para mayores y menores.
SUPERSTICION por Mona Barrie, Jack Holt y Frankie Darro. Además la sensacional super de aventuras A COSTA DE SU HONOR por Buck Jones.

...vigilancia de los negocios en que un empresario arriesga su prestigio o su dinero o en otros términos, el empresario organiza y financia el negocio, y el Consejo lo administra. Y antes de terminar esta segunda carta, hago presente a S. E. sin temor a equivocarme que en el año de existencia que lleva al

NOTAS POLITICAS

FORMA EN QUE LOS DIPUTADOS VOTARON EL CONVENIO ROSS-CALDER

Las modificaciones de la Cámara al Convenio Eléctrico las conocerá el martes el Senado

27 conservadores, 24 liberales, 10 demócratas, 5 independientes y 3 agrarios, lo votaron favorablemente. — 32 radicales, 9 demócráticos, 4 independientes, 3 conservadores, 3 socialistas, 3 comunistas, se pronunciaron por su rechazo. — Se abstuvo un radical, y no concurrieron 15 diputados

Lo que dicen las indicaciones aprobadas por la Cámara en la madrugada de ayer
La Cámara de Diputados en la madrugada de ayer, el convenio Ross-Calder que fija las bases de la futura organización de la Compañía Chilena de Electricidad...

MANIFESTACION AL EX DIRIGENTE DEMOCRATICO Sr. PEDRO MARTINEZ

Hoy, a las 16 horas, en la quinta ubicada en Gran Avenida 2590, tendrá lugar la manifestación que ofrece al señor Pedro Martínez los correligionarios del distrito.
Con esta manifestación se quiere exteriorizar al ex-dirigente democrático las simpatías que por sus méritos conserva dentro de la colectividad.

EL PRESIDENTE DEL CONSEJO DE DEFENSA FISCAL DECLARA QUE NO HA PODIDO AFIRMAR QUE EXISTAN CARGOS CONTRA EL SENOR PEREZ GACITUA

El diputado radical don Humberto Mardones, para fundar la indicación que formuló en la Cámara, en el sentido de que su colega señor Pérez Gacitúa, estaba implicado para votar el convenio Ross-Calder, leyó una carta de don Teofilo Ruiz Rubio, en la cual se afirma que el infrascripto había eliminado a don Jorge Pérez Gacitúa de la denuncia en contra de la Compañía Chilena de Electricidad, en atención a su investidura de diputado.

De lo anterior, U.S. podrá colegir que si no se entro a estudiar la situación que pudo haber tenido el señor Pérez Gacitúa en las operaciones sobre cambios internacionales de la Compañía Chilena de Electricidad, no pudo haber afirmado que existían cargos contra él.
Por lo demás, V. S. está impuesto que la infrascripta con que obraba el infrascripto en su carácter de acusador público, sólo le permitía acusar a las personas jurídicas y naturales a que se refería la denuncia.

# La semana comercial, industrial y financiera británica

## COMPLEJIDAD DE LA INDUSTRIA SIDERURGICA. — EL "ROBOT" DE LA COLVILLES LTD. — PROBABLEMENTE AUMENTE LA CESANTIA. — NEVILLE-CHAMBERLAIN Y SU POLITICA PARA CON LOS INVERSIONISTAS. — UNA CIRCULAR DEL BANCO DE INGLATERRA. — GRAN ACAPARACION DE ORO EN MONEDA Y BARRAS EN LONDRES. — LA BOLSA DE VALORES. — SITUACION DE LOS DIVERSOS MERCADOS DE PRODUCTOS DURANTE LA SEMANA

**LONDRES, 1.º (U. P.).**—La semana pasada ha ofrecido una demostración notable de la complejidad de la actual situación, al anunciar que la Colvilles Ltd., el gran consorcio del acero que controla actualmente el 70 por ciento de la producción de acero de Escocia, está inaugurando un nuevo establecimiento "Robot" para la fabricación de acero en barras. Esta nueva fábrica que podrá ser puesta al máximo de su actividad o reducida a cero sin más esfuerzo que el manejo de una máquina. Rolls-Royce está haciendo una nueva fábrica que será puesta al máximo de su actividad o reducida a cero sin más esfuerzo que el manejo de una máquina. Rolls-Royce está haciendo una nueva fábrica que será puesta al máximo de su actividad o reducida a cero sin más esfuerzo que el manejo de una máquina.

**LA POLITICA DE CHAMBERLAIN**  
La política de Chamberlain es esencialmente abstinente ante los financieros. Chamberlain cree que la superabundancia de dinero, por sí misma, obliga a los inversionistas a aceptar menos intereses para sus fondos. Pero en los últimos dieciocho meses el otro prestatario de la primera clase han encontrado que los inversionistas británicos están más y más difíciles. El Banco de Inglaterra ha escrito esta semana a todos los bancos extranjeros que funcionen en Londres, pidiéndoles que no faciliten dinero sobre depósitos en oro en barras. Los cinco "grandes" (banco) han seguido esta política. El motivo que hay detrás de este pedido es ayudar a Francia y a otros países del block del oro a cerrar las puertas a los acaparadores de oro extranjeros y otros. Muy pocos de los grandes acaparadores de oro desean ver su dinero completamente congelado en barras de oro. Si pueden pedir prestado sobre depósitos en oro en barras, pueden emplear, por lo menos, parte de su inversión y reducir así la pérdida inevitable del interés implícito en la acumulación de oro.

**IMPORTACIONES Y EXPORTACIONES DE ORO**  
Pero las cifras de importación y exportación de monedas de oro, y así el amarillo en barras, muestran que ahora el oro se acumula en las arcas de Londres y en gran escala. El Mercado de Valores manifestó un movimiento y un tono muy desanimado durante toda la semana. Los valores industriales y del Gobierno británico se manifestaron firmes. Esto fue predicho por los observadores del mercado, quienes han notado desde hace tiempo que cualquier acontecimiento nacional que recuerde a los inversionistas británicos la sólida naturaleza de su estructura política, provoca al momento nuevas compras de bonos de importancia. Un informe publicado por el Gobierno, sin embargo, me dijo que la ola de patriotismo se reflejará en el alza de los valores de los dominios británicos. Esto va a ocurrir, pero el mejoramiento ha sido moderado.

**PAPELES DE FERROCARRILES ARGENTINOS**  
Los bonos extranjeros han estado sumamente activos durante toda la semana. Las acciones del ferrocarril argentino han continuado firmes, especialmente los valores de tipo preferido. Hay una tendencia muy visible de alza en algunas emisiones, alza que hasta el momento no se había registrado. Por ejemplo, las debenturas del ferrocarril transandino argentino del 4 por ciento de la serie "A" subieron cinco puntos y quedaron en 50. Pero el volumen de las operaciones ha sido muy moderado. Las cotizaciones, de las acciones ferroviarias han seguido subiendo.

**ACCIONES FERROCARRILERAS CHILENAS**  
Las acciones ordinarias del Ferrocarril del Tesoro bieron un reproche tácito esta semana al índice mercado de valores de inversión, al lanzar el nuevo empréstito para los ferrocarriles por 27,000,000 de libras, garantido por el Gobierno, sin embargo a los Bancos su suscripción. En otras palabras, Mr. Chamberlain no quiso arriesgarse a que los inversionistas protestasen de las condiciones del empréstito y agregó las cosas en forma que los departamentos del Gobierno tomasen a su cargo la parte del empréstito que no hubiese sido suscrita por los Bancos, Compañías de Seguros y otros grandes inversionistas. Las suscripciones fueron iniciadas el viernes a las 9 de la mañana en el Banco de Inglaterra, pero a la vista estaba que los inversionistas no lo habían suscrito ampliamente, porque a las 10.15 el Banco anunció definitivamente que las listas de suscripción estaban clausuradas. El nuevo empréstito es del 2 1/2 por ciento y fue colocado a 97, para ser redimido en 15 o 16 años. El producto del empréstito será destinado a la recientemente creada "Corporación de Financiamiento de F.F. C.C.", que prestará los fondos a las cuatro grandes compañías para electrificación y otras mejoras.

**PERU UN HECHO EXTRAORDINARIO EN LIMA LLUVIA**  
LIMA 1.º.—Esta mañana cayó en Lima una fuerte lluvia, hecho que no se registra hace ya muchos años. El chaparrón duró media hora.

**OTRO PUNTO QUE TAMBIEN TRATARON AMPLIAMENTE, FUE EL DE LA SEGURIDAD COLECTIVA. — SUS ENTREVISTAS CONTINUARAN HOY DOMINGO. — TAMBIEN CONVERSARON CON FLANDIN EL COMISARIO RUSO LITVINOFF Y EL MINISTRO DE RELACIONES PORTUGUES, MONTEIRO**

**PARIS, 1.º (U. P.).**—A importantes conferencias diplomáticas se dio comienzo cuando el Rey Carol II de Rumania, el Ministro de Relaciones Rumano, Nicolás Titulesco, el Ministro de Relaciones francés P. E. Flandin y el jefe de la Cancillería, Léger se encerraron durante toda la mañana en el Quai d'Orsay, antes del almuerzo oficial que dió el Presidente Lebrun en honor del Rey Carol en el Palacio del Elysee.

**PARIS, 1.º (U. P.).**—Coincidiendo con lo que se ha anunciado en el capital del Comisario de Relaciones ruso, Maxim Litvinoff, para celebrar una nueva conferencia con las autoridades francesas la semana próxima, el Gabinete decidió postergar el pacto de paz, antes de la ratificación sobre la ratificación del pacto franco-ruso de ayuda mutua, que debía realizarse el jueves, hasta el 11 del corriente.

**ARGENTINA PROXIMA VISITA DE ESTIGARRIBIA A BUENOS AIRES**  
BUENOS AIRES, 1.º (U. P.).—Se ha anunciado en esta la próxima visita del general Estigarribia, comandante de las tropas paraguayas en la guerra del Chaco, acompañado de todo su Estado Mayor.

**LA LANA**  
Los círculos de la lana se reunieron esta semana por el Consejo de Productores de Lana Australiana, aprobando un impuesto de un chelín por cada bala de lana con destino al fondo de publicidad. Se habían hecho esfuerzos repetidos veces en el pasado para convencerlos de la conveniencia de pagar un chelín por bala para trabajos educativos entre los productores, los cuales tienen por fin enseñarles como clasificar los distintos tipos de lana, etc. Este fondo dispone ahora de un buen impuesto y se entiende que el excedente ha sido suspendido momentáneamente.

**ALZA FORMIDABLE SE REGISTRO EN EL MERCADO DE VALORES DE NUEVA YORK A CAUSA DE LOS RUMORES DE INFLACION**  
También contribuyeron a esto la debilidad demostrada por el dólar y los rumores de que pronto comenzarán los embarques de oro a Europa. — Una causa un poco más lejana es la lucha parlamentaria que se libra en Washington con respecto a la forma de satisfacer el pago de las gratificaciones de los veteranos y el programa de ayuda agrícola.

**LA BOLSA DE VALORES DE NUEVA YORK**  
NUEVA YORK, 1.º.—(Especial).—Uno de los acontecimientos sobresalientes de la semana fue el alza formidable del mercado de valores debido a la influencia inflacionista. A esta hubo que añadir un dólar más débil y la predicción de Wall Street de que un incremento de los primeros embarques de oro hacia Europa. Estos embarques no se hacen desde el mes de septiembre.

**LA BOLSA DE VALORES DE NUEVA YORK**  
El dólar estuvo débil comparado con los circulantes de base oro. El franco francés tocó su paridad oro por primera vez desde el otoño de 1934. Las importaciones durante el mes de enero fueron las más pequeñas del semestre. También se reflejaron los temores inflacionistas.

**LA BOLSA DE VALORES DE NUEVA YORK**  
Los artículos de primera necesidad se mezclaron debido principalmente a la incertidumbre del sustituto de la AAA (Administración de Justicia Agrícola) proyectado por el Gobierno. Los índices comerciales descendieron debido a las siguientes causas: primero, la temperatura de enero grado que ha retardado la venta de automóviles y al por menor; segundo, el fallo de la Corte Suprema sobre la AAA, fallo que causó una gran confusión en la industria textil de algodón.

**LA BOLSA DE VALORES DE NUEVA YORK**  
El mercado de esta metal se comportó tranquilo. La temperatura fría ha obstaculizado las ventas en el interior del país. El mercado de exportación de cobre también ha estado frío. El precio bajó 10 puntos, quedando en 8.70 centavos C.I.F. puesto en puertos básicos europeos.

**LA BOLSA DE VALORES DE NUEVA YORK**  
El azúcar para entrega futura registró nuevas alzas el día de ayer, excepto el de 1935. Las importaciones durante el mes de enero fueron las más pequeñas del semestre. También se reflejaron los temores inflacionistas.

**LA BOLSA DE VALORES DE NUEVA YORK**  
El mercado de esta metal se comportó tranquilo. La temperatura fría ha obstaculizado las ventas en el interior del país. El mercado de exportación de cobre también ha estado frío. El precio bajó 10 puntos, quedando en 8.70 centavos C.I.F. puesto en puertos básicos europeos.

**LA BOLSA DE VALORES DE NUEVA YORK**  
El azúcar para entrega futura registró nuevas alzas el día de ayer, excepto el de 1935. Las importaciones durante el mes de enero fueron las más pequeñas del semestre. También se reflejaron los temores inflacionistas.

**CONFIANZA EN EL REINADO DE EDUARDO VIII. "HOMBRE DE UN RARO EQUILIBRIO". CAROL DE RUMANIA NO CREE EN UNA GUERRA INMINENTE**  
PARIS, 1.º. — (U. P.). — El Rey Carol de Rumania, dijo a la prensa: "No creo que la guerra sea inminente. En realidad, confío en que la paz podrá mantenerse. A este respecto, tengo grandes esperanzas en el Reinado de Eduardo VIII. Es un hombre dotado de un raro equilibrio. Es un profundo pensador, y yo, como el hombre de la calle, tengo la mayor confianza en él".

**GRAVE PELIGRO PARA LA PAZ DE EUROPA EN LOS ACUERDOS AERONAUTICOS RUSO-CHECOSLOVACOS**  
BUDAPEST, 1.º.—(Transoceano).—En el periódico católico "Uj Nemzedek", publica el coronel Nyrri, un artículo sobre los peligros para la seguridad de la Europa Central envueltos en los acuerdos aéreos entre Rusia y Checoslovaquia. A juicio del alto oficial húngaro, la instalación de aeródromos soviéticos en tiempo de paz, en localidades checoslovacas de la frontera húngara, han adelantado las avanzadas de la flota aérea soviética 800 kilómetros hacia el centro de Europa.

**LA BOLSA DE VALORES DE NUEVA YORK**  
El mercado de esta metal se comportó tranquilo. La temperatura fría ha obstaculizado las ventas en el interior del país. El mercado de exportación de cobre también ha estado frío. El precio bajó 10 puntos, quedando en 8.70 centavos C.I.F. puesto en puertos básicos europeos.

**LA BOLSA DE VALORES DE NUEVA YORK**  
El azúcar para entrega futura registró nuevas alzas el día de ayer, excepto el de 1935. Las importaciones durante el mes de enero fueron las más pequeñas del semestre. También se reflejaron los temores inflacionistas.

**LA BOLSA DE VALORES DE NUEVA YORK**  
El mercado de esta metal se comportó tranquilo. La temperatura fría ha obstaculizado las ventas en el interior del país. El mercado de exportación de cobre también ha estado frío. El precio bajó 10 puntos, quedando en 8.70 centavos C.I.F. puesto en puertos básicos europeos.

**LA BOLSA DE VALORES DE NUEVA YORK**  
El azúcar para entrega futura registró nuevas alzas el día de ayer, excepto el de 1935. Las importaciones durante el mes de enero fueron las más pequeñas del semestre. También se reflejaron los temores inflacionistas.

**LA BOLSA DE VALORES DE NUEVA YORK**  
El mercado de esta metal se comportó tranquilo. La temperatura fría ha obstaculizado las ventas en el interior del país. El mercado de exportación de cobre también ha estado frío. El precio bajó 10 puntos, quedando en 8.70 centavos C.I.F. puesto en puertos básicos europeos.

**LA BOLSA DE VALORES DE NUEVA YORK**  
El azúcar para entrega futura registró nuevas alzas el día de ayer, excepto el de 1935. Las importaciones durante el mes de enero fueron las más pequeñas del semestre. También se reflejaron los temores inflacionistas.

**LA BOLSA DE VALORES DE NUEVA YORK**  
El mercado de esta metal se comportó tranquilo. La temperatura fría ha obstaculizado las ventas en el interior del país. El mercado de exportación de cobre también ha estado frío. El precio bajó 10 puntos, quedando en 8.70 centavos C.I.F. puesto en puertos básicos europeos.

**LA BOLSA DE VALORES DE NUEVA YORK**  
El azúcar para entrega futura registró nuevas alzas el día de ayer, excepto el de 1935. Las importaciones durante el mes de enero fueron las más pequeñas del semestre. También se reflejaron los temores inflacionistas.

**LA BOLSA DE VALORES DE NUEVA YORK**  
El mercado de esta metal se comportó tranquilo. La temperatura fría ha obstaculizado las ventas en el interior del país. El mercado de exportación de cobre también ha estado frío. El precio bajó 10 puntos, quedando en 8.70 centavos C.I.F. puesto en puertos básicos europeos.

**LA BOLSA DE VALORES DE NUEVA YORK**  
El azúcar para entrega futura registró nuevas alzas el día de ayer, excepto el de 1935. Las importaciones durante el mes de enero fueron las más pequeñas del semestre. También se reflejaron los temores inflacionistas.

**LA BOLSA DE VALORES DE NUEVA YORK**  
El mercado de esta metal se comportó tranquilo. La temperatura fría ha obstaculizado las ventas en el interior del país. El mercado de exportación de cobre también ha estado frío. El precio bajó 10 puntos, quedando en 8.70 centavos C.I.F. puesto en puertos básicos europeos.

**LA BOLSA DE VALORES DE NUEVA YORK**  
El azúcar para entrega futura registró nuevas alzas el día de ayer, excepto el de 1935. Las importaciones durante el mes de enero fueron las más pequeñas del semestre. También se reflejaron los temores inflacionistas.

**LA BOLSA DE VALORES DE NUEVA YORK**  
El mercado de esta metal se comportó tranquilo. La temperatura fría ha obstaculizado las ventas en el interior del país. El mercado de exportación de cobre también ha estado frío. El precio bajó 10 puntos, quedando en 8.70 centavos C.I.F. puesto en puertos básicos europeos.

**LA BOLSA DE VALORES DE NUEVA YORK**  
El azúcar para entrega futura registró nuevas alzas el día de ayer, excepto el de 1935. Las importaciones durante el mes de enero fueron las más pequeñas del semestre. También se reflejaron los temores inflacionistas.

**LA BOLSA DE VALORES DE NUEVA YORK**  
El mercado de esta metal se comportó tranquilo. La temperatura fría ha obstaculizado las ventas en el interior del país. El mercado de exportación de cobre también ha estado frío. El precio bajó 10 puntos, quedando en 8.70 centavos C.I.F. puesto en puertos básicos europeos.

**LA BOLSA DE VALORES DE NUEVA YORK**  
El azúcar para entrega futura registró nuevas alzas el día de ayer, excepto el de 1935. Las importaciones durante el mes de enero fueron las más pequeñas del semestre. También se reflejaron los temores inflacionistas.

**LA BOLSA DE VALORES DE NUEVA YORK**  
El mercado de esta metal se comportó tranquilo. La temperatura fría ha obstaculizado las ventas en el interior del país. El mercado de exportación de cobre también ha estado frío. El precio bajó 10 puntos, quedando en 8.70 centavos C.I.F. puesto en puertos básicos europeos.

**LA BOLSA DE VALORES DE NUEVA YORK**  
El azúcar para entrega futura registró nuevas alzas el día de ayer, excepto el de 1935. Las importaciones durante el mes de enero fueron las más pequeñas del semestre. También se reflejaron los temores inflacionistas.

**LA BOLSA DE VALORES DE NUEVA YORK**  
El mercado de esta metal se comportó tranquilo. La temperatura fría ha obstaculizado las ventas en el interior del país. El mercado de exportación de cobre también ha estado frío. El precio bajó 10 puntos, quedando en 8.70 centavos C.I.F. puesto en puertos básicos europeos.

**LA BOLSA DE VALORES DE NUEVA YORK**  
El azúcar para entrega futura registró nuevas alzas el día de ayer, excepto el de 1935. Las importaciones durante el mes de enero fueron las más pequeñas del semestre. También se reflejaron los temores inflacionistas.

**LA BOLSA DE VALORES DE NUEVA YORK**  
El mercado de esta metal se comportó tranquilo. La temperatura fría ha obstaculizado las ventas en el interior del país. El mercado de exportación de cobre también ha estado frío. El precio bajó 10 puntos, quedando en 8.70 centavos C.I.F. puesto en puertos básicos europeos.

**LA BOLSA DE VALORES DE NUEVA YORK**  
El azúcar para entrega futura registró nuevas alzas el día de ayer, excepto el de 1935. Las importaciones durante el mes de enero fueron las más pequeñas del semestre. También se reflejaron los temores inflacionistas.

**LA BOLSA DE VALORES DE NUEVA YORK**  
El mercado de esta metal se comportó tranquilo. La temperatura fría ha obstaculizado las ventas en el interior del país. El mercado de exportación de cobre también ha estado frío. El precio bajó 10 puntos, quedando en 8.70 centavos C.I.F. puesto en puertos básicos europeos.

**LA BOLSA DE VALORES DE NUEVA YORK**  
El azúcar para entrega futura registró nuevas alzas el día de ayer, excepto el de 1935. Las importaciones durante el mes de enero fueron las más pequeñas del semestre. También se reflejaron los temores inflacionistas.

**GRAN MAQUINARIA**

RADIO AUTOS DIBUJO VENDEDOR PROCURADOR CONSTRUCTOR ELECTRICIDAD TENDOR DE LIBROS CORTE Y CONFECCION FARMACIA Y QUIMICA PERIODISMO PUBLICIDAD ORTOGRAFIA CALIGRAFIA ARITMETICA AGRICULTOR CANADERO AGRICULTOR APICULTOR

En sus momentos libres aprenderá fácilmente por correo una profesión lucrativa. Envíe el cupón y recibirá gratis informes y un Manual de Mecanografía. Regálame libros de estudio, papeles, sobres, equipos, y a los alumnos de Radio, un receptor toda onda. Obtenemos diploma. Desvoltemos su dinero estando desconforme del primer mes de estudio.

La administración de esta diario certifica la seriedad de esta antigua y prestigiosa institución.

ESCUELAS SUDAMERICANAS 689-Avenida Montevideo de Ocas-695. (Palacio Propiedad de estas Escuelas). Buenos Aires República Argentina.

Nombre: \_\_\_\_\_ Dirección: \_\_\_\_\_ Localidad: \_\_\_\_\_

**FRANCIA CAROL II Y TITULESCO SACARON A RELUCIR EL PACTO DEL DANUBIO EN CONVERSACIONES QUE SOSTUVIERON EN PARIS**

**CONFIANZA EN EL REINADO DE EDUARDO VIII. "HOMBRE DE UN RARO EQUILIBRIO". CAROL DE RUMANIA NO CREE EN UNA GUERRA INMINENTE**

**GRAVE PELIGRO PARA LA PAZ DE EUROPA EN LOS ACUERDOS AERONAUTICOS RUSO-CHECOSLOVACOS**

Europa. Los aviones soviéticos están ahora en condiciones de llegar sin escala a bombardear Budapest, Berlín, Viena, Varsovia y hasta Sofía, cosa imposible si deben partir de territorio soviético. La instalación de puntos de apoyo para la aviación soviética en territorio checoslovaco, representa, además, un esfuerzo considerable para la aviación checoslovaca, y una amenaza para la tranquilidad y la paz de Europa.

**CAFE GERMANIA**

Huérfanos 100

El mejor servicio al bajo precio. Helados de leche, Kuchen, Pastel.

Servicio para familia

**Abonos mensuales**

# Dos horas habló el Duce sobre la situación militar y política de Italia en reunión del Gran Consejo Fascista

TAMBIEN PARTICIPARON EN LA DISCUSION EL EMBAJADOR EN LONDRES, DINO GRANDI, Y EL MARISCAL DE BONO. — SEGUN PARECE, SE PUSO DE RELIEVE EN LA SESION QUE MUSSOLINI COMO JEFE SIN OPOSITOR DE LA NACION, Y QUE EL FASCISMO ESTA RESUELTO A CONTINUAR LA CAMPAÑA DEL AFRICA ORIENTAL. — TAMBIEN ESTA RESUELTO A PROTEGER LA SITUACION DE ITALIA EN EUROPA CONTRA LAS SANCIONES Y AFRONTAR LA POSIBILIDAD DE UN EMBARGO DEL PETROLEO. — EL GRAN CONSEJO VOLVERA A REUNIRSE EL 4 DEL CORRIENTE

## PARTES OFICIALES ETIOPIAS ANUNCIAN UNA IMPORTANTE VICTORIA EN EL NORTE, QUE EL GOBIERNO ITALIANO DESMIENTE INMEDIATAMENTE

La exposición militar y política hecha por Mussolini y que de Bono y Grandi formularon breves observaciones después que el Duce abordó la situación en el África Oriental y la europea, respectivamente.

Los observadores opinan que en el Gran Consejo Fascista, en su reunión del 4 de febrero, estará en situación de estudiar las nuevas orientaciones de la política de la nación, gracias al informe que evacuó el subcomité de expertos encargado del problema de las sanciones.

**LA MUERTE DE TRES MIL ITALIANOS**  
ADDIS ABEBA, 1.º (U. P.). — (FLASH). — Oficialmente se anuncia que murieron tres mil italianos, de una Brigada de Camisas Negras, que fue completamente destruida en una batalla habida en el frente del norte y que terminó el 30 de enero.

Del mismo modo se agrega que cerca de cinco mil italianos quedaron muertos, y que los otros se salvaron, y que los otros se salvaron, y que los otros se salvaron.

Los etíopes muertos y heridos suman, según cálculos, unos mil doscientos.

Se informa que la división de camisas negras fue destruida en el Norte de Addi Abbi y Enda Sessay.

Los etíopes muertos y heridos suman, según cálculos, unos mil doscientos.

Se informa que la división de camisas negras fue destruida en el Norte de Addi Abbi y Enda Sessay.

Los etíopes muertos y heridos suman, según cálculos, unos mil doscientos.

Se informa que la división de camisas negras fue destruida en el Norte de Addi Abbi y Enda Sessay.

Los etíopes muertos y heridos suman, según cálculos, unos mil doscientos.

Se informa que la división de camisas negras fue destruida en el Norte de Addi Abbi y Enda Sessay.

Los etíopes muertos y heridos suman, según cálculos, unos mil doscientos.

Se informa que la división de camisas negras fue destruida en el Norte de Addi Abbi y Enda Sessay.

Los etíopes muertos y heridos suman, según cálculos, unos mil doscientos.

Se informa que la división de camisas negras fue destruida en el Norte de Addi Abbi y Enda Sessay.

Los etíopes muertos y heridos suman, según cálculos, unos mil doscientos.

Se informa que la división de camisas negras fue destruida en el Norte de Addi Abbi y Enda Sessay.

Los etíopes muertos y heridos suman, según cálculos, unos mil doscientos.

Se informa que la división de camisas negras fue destruida en el Norte de Addi Abbi y Enda Sessay.

Los etíopes muertos y heridos suman, según cálculos, unos mil doscientos.

Se informa que la división de camisas negras fue destruida en el Norte de Addi Abbi y Enda Sessay.

Los etíopes muertos y heridos suman, según cálculos, unos mil doscientos.

Se informa que la división de camisas negras fue destruida en el Norte de Addi Abbi y Enda Sessay.

Los etíopes muertos y heridos suman, según cálculos, unos mil doscientos.

Se informa que la división de camisas negras fue destruida en el Norte de Addi Abbi y Enda Sessay.

Los etíopes muertos y heridos suman, según cálculos, unos mil doscientos.

Se informa que la división de camisas negras fue destruida en el Norte de Addi Abbi y Enda Sessay.

Los etíopes muertos y heridos suman, según cálculos, unos mil doscientos.

Se informa que la división de camisas negras fue destruida en el Norte de Addi Abbi y Enda Sessay.

Los etíopes muertos y heridos suman, según cálculos, unos mil doscientos.

Se informa que la división de camisas negras fue destruida en el Norte de Addi Abbi y Enda Sessay.

solini abrieron fuego granadero de artillería desde un reducido de avanzada, sobre Amba Aradam — la montaña — entre Makale y Amba Allaghi, donde los soldados del Negus comenzaron a atrincherarse anoche.

Estas granadas de Scheinwerfer de 105, arrancaban grandes toneladas de tierra. Ambas posiciones, en el punto donde podía verse una agitada línea de negro por medio de los anteojos de cámara. Cuando el humo de la explosión había desaparecido, no quedaba nada y por lo tanto de-

duzco que la artillería italiana debe haber mandado a sus rumbos por lo menos a un centenar de guerreros. También se probó que éstos se hayan protegido en las excavaciones que se cava en las posiciones para utilizarlas como defensas antiéreas y depósitos de municiones.

El silencio y el zumbido de las granadas, mientras pasaban sobre la cabeza, en deruelo por el eco del valle, como un trueno cantique que duró toda la mañana. Un grupo de corresponsales, ya entre-

ellos, trataba de llegar a Scyllikot, la segunda ciudad importante hacia Amba Allaghi, después de Makale. Esta ciudad también se la considera como la "tierra de nadie" y frecuentemente las tropas del Ras Mulugetta, el Ministro de la Guerra etíope que ahora está hecdo en una pierna, hacen incursiones de saqueo sobre ella.

Hicimos nuestra caminata hasta un kilómetro y medio al Sur de Scyllikot, llegando así al punto meridional más avanzado que ha llegado corresponsal algu-

no desde el comienzo de la guerra. Dos pelotones de soldados armados con fusiles y ametralladoras protegían nuestras movimientos.

Lejamos al punto donde se está construyendo un nuevo camino italiano por soldados armados que llega a unos 10 kilómetros más hacia el frente de Makale y Dolo, unido recientemente para mejorar la ruta etíope llamada "Camino del Negus" que va directo a Addis Abeba, formado así un camino más avanzado desde Measava a la capital etíope.

Los diplomáticos y los observadores extranjeros no pueden explicarse los motivos de este nuevo grito de alarma de Italia, porque superficialmente no hay nuevos factores que apuntan a una extensión del conflicto del África Oriental a Europa. Sin embargo, un diplomático insinuó que el Gobierno estaba iniciando un nuevo sentimiento artificial de persecución para preparar el terreno para sacrificios aun mayores impuestos a la población.

Esta teoría explica también el nuevo estallido en contra de las posibles sanciones sobre el petróleo, no obstante el hecho que no hay nuevos síntomas que indiquen ningún avance para poner en vigor el embargo.

También se considera significativo que Mussolini citase hoy al Supremo Consejo de Defensa Nacional para el martes, creyéndose que esta reunión pueda ser de gran importancia.

Mientras tanto, hoy Italia celebra entusiasmada el 13º aniversario de la fundación de la Milicia Fascista, seis divisiones de la cual se encuentran en el África Oriental.

El informe contiene tres recomendaciones para poner más rigidez a las sanciones existentes. Primero, Francia y España deben asegurar la aplicación de las sanciones en Marruecos y Francia debe incluir a Tángora y que también las sanciones, segundo, deben tomarse medidas para evitar que Austria y Hungría y otros países que no han aprobado las sanciones re-exporten artículos italianos bajo el disfraz de mercaderías nacionales. Tercero, se pedirá a todos los países miembros de la SDN que contesten a un cuestionario dando los detalles exactos de su comercio con Italia.

El informe muestra que los 52 países que aprobaron las sanciones están aplicando el embargo de armamentos, excepto Guatemala y El Salvador, países que aceptaron el embargo en principio. Hay 48 naciones que aplican el boicott a los artículos italianos, mientras Argentina, Paraguay y Uruguay han presentado proyectos a sus Parliamentos. El Perú lo aplicará el 20 de febrero. Brasil lo está estudiando. Suiza ha restringido las importaciones italianas. Cuarenta siete países aplican el embargo sobre productos importantes, mientras Guatemala, Panamá y Salvador, aceptaron este embargo en principio. Nicaragua presentó un proyecto al Parlamento con este objeto, y Venezuela estudia el embargo para los productos principales.

El constante uso de la quinina en las regiones donde predomina la malaria ha mantenido esta enfermedad reducida al mínimo.

Las autoridades ya han establecido clínicas al aire libre y hospitales de campaña, colocando ambulancias para la atención de los enfermos que precisen un tratamiento especial.

El constante uso de la quinina en las regiones donde predomina la malaria ha mantenido esta enfermedad reducida al mínimo.

Las autoridades ya han establecido clínicas al aire libre y hospitales de campaña, colocando ambulancias para la atención de los enfermos que precisen un tratamiento especial.

El constante uso de la quinina en las regiones donde predomina la malaria ha mantenido esta enfermedad reducida al mínimo.

Las autoridades ya han establecido clínicas al aire libre y hospitales de campaña, colocando ambulancias para la atención de los enfermos que precisen un tratamiento especial.

El constante uso de la quinina en las regiones donde predomina la malaria ha mantenido esta enfermedad reducida al mínimo.

Las autoridades ya han establecido clínicas al aire libre y hospitales de campaña, colocando ambulancias para la atención de los enfermos que precisen un tratamiento especial.

El constante uso de la quinina en las regiones donde predomina la malaria ha mantenido esta enfermedad reducida al mínimo.

Las autoridades ya han establecido clínicas al aire libre y hospitales de campaña, colocando ambulancias para la atención de los enfermos que precisen un tratamiento especial.

El constante uso de la quinina en las regiones donde predomina la malaria ha mantenido esta enfermedad reducida al mínimo.

Las autoridades ya han establecido clínicas al aire libre y hospitales de campaña, colocando ambulancias para la atención de los enfermos que precisen un tratamiento especial.

El constante uso de la quinina en las regiones donde predomina la malaria ha mantenido esta enfermedad reducida al mínimo.

Las autoridades ya han establecido clínicas al aire libre y hospitales de campaña, colocando ambulancias para la atención de los enfermos que precisen un tratamiento especial.

El constante uso de la quinina en las regiones donde predomina la malaria ha mantenido esta enfermedad reducida al mínimo.

Las autoridades ya han establecido clínicas al aire libre y hospitales de campaña, colocando ambulancias para la atención de los enfermos que precisen un tratamiento especial.

El constante uso de la quinina en las regiones donde predomina la malaria ha mantenido esta enfermedad reducida al mínimo.

Las autoridades ya han establecido clínicas al aire libre y hospitales de campaña, colocando ambulancias para la atención de los enfermos que precisen un tratamiento especial.

## HA CAUSADO EXTRAÑEZA EN LOS CIRCULOS DE ROMA EL NUEVO GRITO DE ALARMA LANZADO POR ITALIA ANTEAYER

Como tal es considerado el editorial del "Popolo d'Italia", y otros de diversos periódicos. — Dichos círculos estiman que superficialmente no hay nada que permita deducir el peligro de una extensión del conflicto africano a Europa. — En el pueblo italiano domina el pesimismo por la suerte de la paz de Europa. — Y a este pesimismo lo ha llevado la campaña de la prensa

estaba evidentemente inspirado por el Palacio de Venecia y fué reproducido hoy en todos los diarios de Italia. Esto ayudó a aumentar aun más la general incertidumbre y aumentar también el sentimiento de adversidad contra los enemigos de Italia.

Los funcionarios del Ministerio de Relaciones esperan ansiosamente las repercusiones que tendrá este editorial en otros países, según ha sabido la United Press, porque ha descartado a los estadistas y políticos de Europa, yendo directamente al estudio en un llamamiento contra la guerra.

Los diplomáticos y los observadores extranjeros no pueden explicarse los motivos de este nuevo grito de alarma de Italia, porque superficialmente no hay nuevos factores que apuntan a una extensión del conflicto del África Oriental a Europa. Sin embargo, un diplomático insinuó que el Gobierno estaba iniciando un nuevo sentimiento artificial de persecución para preparar el terreno para sacrificios aun mayores impuestos a la población.

Esta teoría explica también el nuevo estallido en contra de las posibles sanciones sobre el petróleo, no obstante el hecho que no hay nuevos síntomas que indiquen ningún avance para poner en vigor el embargo.

También se considera significativo que Mussolini citase hoy al Supremo Consejo de Defensa Nacional para el martes, creyéndose que esta reunión pueda ser de gran importancia.

Mientras tanto, hoy Italia celebra entusiasmada el 13º aniversario de la fundación de la Milicia Fascista, seis divisiones de la cual se encuentran en el África Oriental.

El informe contiene tres recomendaciones para poner más rigidez a las sanciones existentes. Primero, Francia y España deben asegurar la aplicación de las sanciones en Marruecos y Francia debe incluir a Tángora y que también las sanciones, segundo, deben tomarse medidas para evitar que Austria y Hungría y otros países que no han aprobado las sanciones re-exporten artículos italianos bajo el disfraz de mercaderías nacionales. Tercero, se pedirá a todos los países miembros de la SDN que contesten a un cuestionario dando los detalles exactos de su comercio con Italia.

El informe muestra que los 52 países que aprobaron las sanciones están aplicando el embargo de armamentos, excepto Guatemala y El Salvador, países que aceptaron el embargo en principio. Hay 48 naciones que aplican el boicott a los artículos italianos, mientras Argentina, Paraguay y Uruguay han presentado proyectos a sus Parliamentos. El Perú lo aplicará el 20 de febrero. Brasil lo está estudiando. Suiza ha restringido las importaciones italianas. Cuarenta siete países aplican el embargo sobre productos importantes, mientras Guatemala, Panamá y Salvador, aceptaron este embargo en principio. Nicaragua presentó un proyecto al Parlamento con este objeto, y Venezuela estudia el embargo para los productos principales.

El constante uso de la quinina en las regiones donde predomina la malaria ha mantenido esta enfermedad reducida al mínimo.

Las autoridades ya han establecido clínicas al aire libre y hospitales de campaña, colocando ambulancias para la atención de los enfermos que precisen un tratamiento especial.

El constante uso de la quinina en las regiones donde predomina la malaria ha mantenido esta enfermedad reducida al mínimo.

Las autoridades ya han establecido clínicas al aire libre y hospitales de campaña, colocando ambulancias para la atención de los enfermos que precisen un tratamiento especial.

El constante uso de la quinina en las regiones donde predomina la malaria ha mantenido esta enfermedad reducida al mínimo.

Las autoridades ya han establecido clínicas al aire libre y hospitales de campaña, colocando ambulancias para la atención de los enfermos que precisen un tratamiento especial.

El constante uso de la quinina en las regiones donde predomina la malaria ha mantenido esta enfermedad reducida al mínimo.

Las autoridades ya han establecido clínicas al aire libre y hospitales de campaña, colocando ambulancias para la atención de los enfermos que precisen un tratamiento especial.

El constante uso de la quinina en las regiones donde predomina la malaria ha mantenido esta enfermedad reducida al mínimo.

Las autoridades ya han establecido clínicas al aire libre y hospitales de campaña, colocando ambulancias para la atención de los enfermos que precisen un tratamiento especial.

El constante uso de la quinina en las regiones donde predomina la malaria ha mantenido esta enfermedad reducida al mínimo.

Las autoridades ya han establecido clínicas al aire libre y hospitales de campaña, colocando ambulancias para la atención de los enfermos que precisen un tratamiento especial.

El constante uso de la quinina en las regiones donde predomina la malaria ha mantenido esta enfermedad reducida al mínimo.

Las autoridades ya han establecido clínicas al aire libre y hospitales de campaña, colocando ambulancias para la atención de los enfermos que precisen un tratamiento especial.

El constante uso de la quinina en las regiones donde predomina la malaria ha mantenido esta enfermedad reducida al mínimo.

Las autoridades ya han establecido clínicas al aire libre y hospitales de campaña, colocando ambulancias para la atención de los enfermos que precisen un tratamiento especial.

El constante uso de la quinina en las regiones donde predomina la malaria ha mantenido esta enfermedad reducida al mínimo.

Las autoridades ya han establecido clínicas al aire libre y hospitales de campaña, colocando ambulancias para la atención de los enfermos que precisen un tratamiento especial.

## La ex Reina de España desmiente los rumores de una posible reconciliación con su esposo el ex Rey Alfonso

LONDRES, 1.º (U. P.). — La ex Reina Victoria Eugenia de España se ha dirigido a Roma, declarando a la partida que va allá con el único objeto de asistir a su hija la Princesa de Torlonia, en los preparativos de su próximo alumbramiento. En esta forma, la ex Reina refuta los rumores de una posible reconciliación con su esposo, el ex Rey Alfonso XIII.

Se dice que será invitada de los Reyes de Italia, en su Villa Saboya.

PARIS, 1.º (U. P.). — Rumores de una posible reconciliación entre los ex Reyes de España, circularon hoy día en las esferas españolas de ésta.

Se sabe que la ex Reina Victoria ha sido invitada por la Reina de Italia a Roma, para que sea huésped de Palacio Real en los días del nacimiento del hijo de la Princesa Beatriz, esposa del Príncipe de Torlonia.

Por lo que se conoce en París, no ha habido ninguna conversación que lleve a una posible reconciliación, pero los círculos monárquistas españoles creen que la presencia de ambos en Roma sea un buen pretexto para la reconciliación que aumente la potencia de la situación de los monárquistas en las próximas elecciones de España.

## Las autoridades financieras temen en Francia una dura prueba para las reservas de oro del Bco. de Francia

PARIS, 1.º (U. P.). El Banco de Francia perdió nuevamente esta semana una gran cantidad de oro que ha sido enviada a Londres. Las autoridades financieras pretenden que a menos de que se renuden las operaciones normales de cambio en favor de París, las reservas de oro del Banco de Francia, serán puestas a una dura prueba.

El debilitamiento del dólar, que al principio despertó los apetitos en ciertos círculos, ante la esperanza de grandes embarques desde Nort-América a Francia, que habrían ayudado a reponer los 16.000.000.000 perdidos el año 1935, se ha convertido ahora en un motivo de graves preocupaciones. Lo que ha ocurrido no es más que una ilustración de una opinión de los expertos financieros franceses, respecto a la inferioridad técnica del mercado de París. Fuertemente basadas en la ortodoxia financiera, las operaciones de cambio en las operaciones de cambio revelarán nuevas posibilidades, casi ha levantado un grito de alarma en París, respecto a que Londres y Nueva York, estaban violando las reglas del juego limpio. Al efecto, los círculos financieros piden que Nueva York reanude sus métodos tradicionales de apoyar el dólar por medio de embarques de oro a Londres y a París, evitando así la venta de libras contra francos, que más tarde son convertidos en oro.

Tal como está la situación, París se encuentra en una encrucijada, sin medio alguno de detener la hemorragia a su antigua política de acumular reservas de moneda extranjera. Como la política de París es entregar oro al comprador, debe hacer honor a las compras. Ciertos métodos técnicos pueden ser empleados para hacer más en el exodo de oro de París, y se ha informado que el Banco

## ENERGICO DESMENTIDO ITALIANO

ROMA, 1.º (U. P.). — Se me oficialmente se informa que "ni una sola onza de verdad hoy en las informaciones etíopes que sostienen la existencia de un campamento victorioso etíope en el Norte".

Un vocero oficial ha desmentido como "falso y absurdo" el comunicado etíope en que se aseguera que tres mil soldados han sido muertos y que una división de camisas negras ha sido aniquilada.

"El comunicado etíope", agregó el vocero mencionado, "se refiere evidentemente a la lucha habida desde el 20 al 24 de enero, cuyos resultados fueron oficialmente anunciados en nuestro comunicado N.º 116. Este es otro ejemplo de la campaña etíope de falsedades contra nosotros".

## PARTI DE GUERRA 112

ROMA, 1.º (U. P.). — El comunicado de guerra número 112, dice lo siguiente: "El mariscal Badoglio telegrafía que no ha ocurrido nada digno de mención en los frentes de Eritrea y Somalí".

## PUEGO GRANEADO DE ARTILLERIA

DE REYNOLDS PACKARD CORRESPONSAL DE GUERRA, CON LAS TROPAS ITALIANAS EN EL PAGO DE DOGHEA, 1.º (U. P.). Las granadas silbaban sobre mi cabeza hoy día en la "tierra de nadie" de Etiopía, mientras las camisas negras de Mus-

## FUERZA ARMADA INS TRUIDA DE MEDIO MILLON DE HOMBRES SE PROPONE TENER GRAN BRETANA

LONDRES, 1.º (U. P.). El redactor diplomático del "Sun Observer", declara que el Gobierno se propone procurar que el Imperio británico disponga de una fuerza armada instruida total de medio millón de hombres, igual a la con que contaba el Ejército Alemán en tiempo de paz esta primavera.

La Comisión de Defensa del Gabinete está completando los planes de la pasada semana, por lo cual se espera un pronto anuncio sobre el aumento de la fuerza aérea y de la armada, cuando vuelva a reunirse el Parlamento el 4 de febrero. Agrega que el Gobierno intenta lanzar un empréstito por 100 a 150 millones de libras esterlinas, para financiar el rearme.

## ESTADO esq. HUERFANOS

1936-FEBRERO-1936  
DOMINGO LUNES MARTES MIÉRCOLES JUEVES VIERNES SABADO  
2 3 4 5 6 7 8  
9 10 11 12 13 14 15

AHUMADA 387

## ROSENBLITT

INICIA MAÑANA SU Gran LIQUIDACION

Continuando la práctica de corresponder a nuestros favorecedores su constante y cariñosa acogida, iniciamos, mañana la

Liquidación Total

de las existencias de las distintas Secciones, que comprenden el enorme stock de mercaderías de alta calidad, de gran moda y del más exquisito buen gusto.

ES DE VERDADERA CONVENIENCIA QUE UD. VISITE LAS SOMBRERERIAS ROSENBLITT Y APROVECHE ESTA UNICA OPORTUNIDAD

PUENTE 616

DELICIAS 2850

La formación del nuevo Gabinete egipcio facilitará la conclusión del tratado de alianza buscado

En el Palacio de Buckingham esclarecen la confusión que se ha producido alrededor de la anulación de compromisos sociales

NUEVAS INUNDACIONES EN EL SUR DE LA INGLATERRA

LONDRES, 1.º.— Se ultimará en el Cairo, los preparativos para la inauguración de las negociaciones entre la delegación egipcia y el Alto Comisario Británico, con el objeto de preparar el texto de un tratado de alianza entre ambos países...

LONDRES, 1.º.— Lord Derby se ha hecho cargo de las labores del difunto Rey Jorge hasta el final del presente año diplomático.

LONDRES, 1.º.— Las grandes lluvias caídas en las últimas 24 horas, han provocado nuevas inundaciones en muchas partes del Sur de Inglaterra.

El nivel del Támesis ha vuelto a subir y el caudal del río, comparado con el de ayer, ha aumentado en 300.000.000 de galones.

En la respuesta de Gran Bretaña a la reciente petición del frente Unido, de que se iniciaran las negociaciones...

LONDRES, 1.º.— En una orden del Consejo quedaron establecidas las modificaciones que deben introducirse en el libro de oraciones de la Iglesia anglicana...

En adelante, se rezarán oraciones por el Rey Eduardo, la Reina María y por los Duques de York y sus hijas...

Según el orden, en todas las plegarias litúrgicas y colectivas, se substituirá la palabra "Jorge" por la de "Eduardo"...

Respecto del uso de ropa de luto por el público, se hace notar que a pesar de que no se ha prescrito luto general...

LA SALUD DEL PAPA. Ciudad del Vaticano, 1.º de febrero. A pesar de un ligero resfriado, el Papa asistirá mañana a la tradicional ceremonia de los Cirios...

NORDDEUTSCHER LLOYD BREMEN. Servicio regular de carga y pasajeros entre Europa y esta costa, vía Panamá y Magallanes.

Table with shipping schedules for Norddeutscher Lloyd Bremen, listing destinations like Osnabrück, Düsseldorf, Alster, and Lahn with departure dates.

Proximas salidas de Valparaíso: OSNABRÜCK, DUSSELDORF, ALSTER, LAHN.

LA LINEA ESCANDINAVA SUD-PACIFICA. El buque-motor: "MARIE BAKKE".

"SVEADROTT". Con excelentes comodidades para un número limitado de PASAJEROS.

Williamson, Balfour & Co. S. A. Dirección Telefónica: KNUTLINE. — Teléfono 7871

Un cierto propósito naval británico hace cambiar de aspecto la cuestión de la paridad naval del Mediterráneo

PARIS, 1.º.— (U. P.)— Ha cambiado profundamente el aspecto de los círculos navales de Francia el aparente deseo de Gran Bretaña de mantener el desplazamiento máximo de buques capitales...

La decisión de Gran Bretaña coloca el problema de la paridad en el Mediterráneo bajo el aspecto de un problema de cooperación naval anglo-norteamericana.

Los franceses se inclinan a pensar que hay muchas indicaciones que hacen creer que Estados Unidos y Gran Bretaña están ligados en un convenio de acuerdos...

El Almirantazgo francés había albergado la esperanza de una reducción del tonelaje máximo de los buques capitales...

De modo que el mantenimiento del desplazamiento de 35.000 toneladas coloca nuevamente en primer plano el problema de los buques capitales...

Las esferas francesas están haciendo la impresión que la decisión de Gran Bretaña se funda en el deseo de llegar a algún modo de cooperación naval anglo-norteamericana.

Los franceses se inclinan a pensar que hay muchas indicaciones que hacen creer que Estados Unidos y Gran Bretaña están ligados en un convenio de acuerdos...

El Almirantazgo francés había albergado la esperanza de una reducción del tonelaje máximo de los buques capitales...

De modo que el mantenimiento del desplazamiento de 35.000 toneladas coloca nuevamente en primer plano el problema de los buques capitales...

Las esferas francesas están haciendo la impresión que la decisión de Gran Bretaña se funda en el deseo de llegar a algún modo de cooperación naval anglo-norteamericana.

Los franceses se inclinan a pensar que hay muchas indicaciones que hacen creer que Estados Unidos y Gran Bretaña están ligados en un convenio de acuerdos...

El Almirantazgo francés había albergado la esperanza de una reducción del tonelaje máximo de los buques capitales...

De modo que el mantenimiento del desplazamiento de 35.000 toneladas coloca nuevamente en primer plano el problema de los buques capitales...

Las esferas francesas están haciendo la impresión que la decisión de Gran Bretaña se funda en el deseo de llegar a algún modo de cooperación naval anglo-norteamericana.

Los franceses se inclinan a pensar que hay muchas indicaciones que hacen creer que Estados Unidos y Gran Bretaña están ligados en un convenio de acuerdos...

El Almirantazgo francés había albergado la esperanza de una reducción del tonelaje máximo de los buques capitales...

De modo que el mantenimiento del desplazamiento de 35.000 toneladas coloca nuevamente en primer plano el problema de los buques capitales...

Las esferas francesas están haciendo la impresión que la decisión de Gran Bretaña se funda en el deseo de llegar a algún modo de cooperación naval anglo-norteamericana.

Los franceses se inclinan a pensar que hay muchas indicaciones que hacen creer que Estados Unidos y Gran Bretaña están ligados en un convenio de acuerdos...

El Almirantazgo francés había albergado la esperanza de una reducción del tonelaje máximo de los buques capitales...

De modo que el mantenimiento del desplazamiento de 35.000 toneladas coloca nuevamente en primer plano el problema de los buques capitales...

Las esferas francesas están haciendo la impresión que la decisión de Gran Bretaña se funda en el deseo de llegar a algún modo de cooperación naval anglo-norteamericana.

Los franceses se inclinan a pensar que hay muchas indicaciones que hacen creer que Estados Unidos y Gran Bretaña están ligados en un convenio de acuerdos...

El Almirantazgo francés había albergado la esperanza de una reducción del tonelaje máximo de los buques capitales...

De modo que el mantenimiento del desplazamiento de 35.000 toneladas coloca nuevamente en primer plano el problema de los buques capitales...

Las esferas francesas están haciendo la impresión que la decisión de Gran Bretaña se funda en el deseo de llegar a algún modo de cooperación naval anglo-norteamericana.

Los franceses se inclinan a pensar que hay muchas indicaciones que hacen creer que Estados Unidos y Gran Bretaña están ligados en un convenio de acuerdos...

El Almirantazgo francés había albergado la esperanza de una reducción del tonelaje máximo de los buques capitales...

De modo que el mantenimiento del desplazamiento de 35.000 toneladas coloca nuevamente en primer plano el problema de los buques capitales...

Las esferas francesas están haciendo la impresión que la decisión de Gran Bretaña se funda en el deseo de llegar a algún modo de cooperación naval anglo-norteamericana.

La propaganda nazi ha despertado en la conciencia alemana el sentido de la defensa amplia de la nación

BERLIN, 1.º.— (U. P.)— Las conversaciones entre el Gobierno británico y la delegación alemana a los funerales de Londres han reavivado la discusión del problema de la zona demilitarizada del Rin...

Los actuales esfuerzos del Gobierno se dirigen a lograr dicho acuerdo. El principal problema es el de obtener la adhesión de Francia...

Como consecuencia de esta presión tratará el Gobierno alemán de restablecer la soberanía militar en la Renania.

La modificación de la actual situación de la Renania es sumamente difícil, porque la demilitarización no sólo se prescribió en el Tratado de Versalles...

El conflicto de la Iglesia Católica en Berlín. El conflicto de la Iglesia Católica en Berlín continúa latente, aun que exteriormente la situación es normal.

En Alemania, esta semana se ha clausurado una Iglesia, un ministro ha sido expulsado y otro ha sido expulsado de su parroquia...

El Consejo de la Iglesia Católica en Berlín ha sometido al actual Gobierno una resolución...

En el Palacio de Deportes se ha celebrado el acto inaugural del curso profesional de la juventud alemana...

En el Palacio de Deportes se ha celebrado el acto inaugural del curso profesional de la juventud alemana...

En el Palacio de Deportes se ha celebrado el acto inaugural del curso profesional de la juventud alemana...

En el Palacio de Deportes se ha celebrado el acto inaugural del curso profesional de la juventud alemana...

En el Palacio de Deportes se ha celebrado el acto inaugural del curso profesional de la juventud alemana...

En el Palacio de Deportes se ha celebrado el acto inaugural del curso profesional de la juventud alemana...

En el Palacio de Deportes se ha celebrado el acto inaugural del curso profesional de la juventud alemana...

En el Palacio de Deportes se ha celebrado el acto inaugural del curso profesional de la juventud alemana...

En el Palacio de Deportes se ha celebrado el acto inaugural del curso profesional de la juventud alemana...

En el Palacio de Deportes se ha celebrado el acto inaugural del curso profesional de la juventud alemana...

En el Palacio de Deportes se ha celebrado el acto inaugural del curso profesional de la juventud alemana...

En el Palacio de Deportes se ha celebrado el acto inaugural del curso profesional de la juventud alemana...

En el Palacio de Deportes se ha celebrado el acto inaugural del curso profesional de la juventud alemana...

En el Palacio de Deportes se ha celebrado el acto inaugural del curso profesional de la juventud alemana...

En el Palacio de Deportes se ha celebrado el acto inaugural del curso profesional de la juventud alemana...

En el Palacio de Deportes se ha celebrado el acto inaugural del curso profesional de la juventud alemana...

En el Palacio de Deportes se ha celebrado el acto inaugural del curso profesional de la juventud alemana...

En el Palacio de Deportes se ha celebrado el acto inaugural del curso profesional de la juventud alemana...

En el Palacio de Deportes se ha celebrado el acto inaugural del curso profesional de la juventud alemana...

En el Palacio de Deportes se ha celebrado el acto inaugural del curso profesional de la juventud alemana...

En el Palacio de Deportes se ha celebrado el acto inaugural del curso profesional de la juventud alemana...

En el Palacio de Deportes se ha celebrado el acto inaugural del curso profesional de la juventud alemana...

En el Palacio de Deportes se ha celebrado el acto inaugural del curso profesional de la juventud alemana...

La muerte del general Condylis ha sido causa de gran agitación en el ambiente político de la Grecia

Los elementos militares han hecho saber ya cuáles son sus exigencias en cuanto a la formación del nuevo Gobierno griego

FUERON DISUELTAS EN ALEMANIA CIERTAS ORGANIZACIONES

BERLIN, 1.º.— (Transocean.)— El Ministro del Interior, Dr. Frick publica una larga declaración a la opinión pública alemana...

Las autoridades rechazan a dichas entidades el abuso de sus facultades, como ser la concesión de diplomas que deben dar derecho preferente para la concesión de una "Cruz de Honor"...

El Ministro hace constar en su declaración a la actividad que las dichas asociaciones han desempeñado...

En el Palacio de Deportes se ha celebrado el acto inaugural del curso profesional de la juventud alemana...

En el Palacio de Deportes se ha celebrado el acto inaugural del curso profesional de la juventud alemana...

En el Palacio de Deportes se ha celebrado el acto inaugural del curso profesional de la juventud alemana...

En el Palacio de Deportes se ha celebrado el acto inaugural del curso profesional de la juventud alemana...

En el Palacio de Deportes se ha celebrado el acto inaugural del curso profesional de la juventud alemana...

En el Palacio de Deportes se ha celebrado el acto inaugural del curso profesional de la juventud alemana...

En el Palacio de Deportes se ha celebrado el acto inaugural del curso profesional de la juventud alemana...

En el Palacio de Deportes se ha celebrado el acto inaugural del curso profesional de la juventud alemana...

En el Palacio de Deportes se ha celebrado el acto inaugural del curso profesional de la juventud alemana...

En el Palacio de Deportes se ha celebrado el acto inaugural del curso profesional de la juventud alemana...

En el Palacio de Deportes se ha celebrado el acto inaugural del curso profesional de la juventud alemana...

En el Palacio de Deportes se ha celebrado el acto inaugural del curso profesional de la juventud alemana...

En el Palacio de Deportes se ha celebrado el acto inaugural del curso profesional de la juventud alemana...

En el Palacio de Deportes se ha celebrado el acto inaugural del curso profesional de la juventud alemana...

En el Palacio de Deportes se ha celebrado el acto inaugural del curso profesional de la juventud alemana...

En el Palacio de Deportes se ha celebrado el acto inaugural del curso profesional de la juventud alemana...

En el Palacio de Deportes se ha celebrado el acto inaugural del curso profesional de la juventud alemana...

En el Palacio de Deportes se ha celebrado el acto inaugural del curso profesional de la juventud alemana...

En el Palacio de Deportes se ha celebrado el acto inaugural del curso profesional de la juventud alemana...

En el Palacio de Deportes se ha celebrado el acto inaugural del curso profesional de la juventud alemana...

En el Palacio de Deportes se ha celebrado el acto inaugural del curso profesional de la juventud alemana...

En el Palacio de Deportes se ha celebrado el acto inaugural del curso profesional de la juventud alemana...

En el Palacio de Deportes se ha celebrado el acto inaugural del curso profesional de la juventud alemana...

En el Palacio de Deportes se ha celebrado el acto inaugural del curso profesional de la juventud alemana...

En el Palacio de Deportes se ha celebrado el acto inaugural del curso profesional de la juventud alemana...

AYER COMENZO A CELEBRARSE EL CUARTO CENTENARIO DE LA FUNDACION DE BUENOS AIRES POR DON PEDRO DE MENDOZA

BUENOS AIRES, 1.º.— (U. P.)— Comenzaron hoy los actos de celebración del cuarto centenario de la fundación de Buenos Aires...

El Conde tiene un tumor maligno y los cirujanos no pueden operar debido a la hemofilia que sufre.

Hasta el momento resultan infructuosos los esfuerzos para ponerse en contacto con la familia, a fin de que esta con firme o desmentido el estado de salud del Conde de Covadonga.

La policía ha colocado letreros en las esquinas del suburbio de Venado, en donde se encuentra la casa del Conde de Covadonga...

En el gimnasio de la Escuela Argentina se realizó un modelo de Asociación técnica de la consulta de la América española...

En la Avenida Costanera se realizaron mañana bailes populares al aire libre...

El lunes la Magdalena será conducida frente al balneario de Magdalena, república de la catábasis de Pedro Mendoza...

En la Avenida Costanera se realizaron mañana bailes populares al aire libre...

El lunes la Magdalena será conducida frente al balneario de Magdalena...

En la Avenida Costanera se realizaron mañana bailes populares al aire libre...

El lunes la Magdalena será conducida frente al balneario de Magdalena...

En la Avenida Costanera se realizaron mañana bailes populares al aire libre...

El lunes la Magdalena será conducida frente al balneario de Magdalena...

En la Avenida Costanera se realizaron mañana bailes populares al aire libre...

El lunes la Magdalena será conducida frente al balneario de Magdalena...

En la Avenida Costanera se realizaron mañana bailes populares al aire libre...

El lunes la Magdalena será conducida frente al balneario de Magdalena...

En la Avenida Costanera se realizaron mañana bailes populares al aire libre...

El lunes la Magdalena será conducida frente al balneario de Magdalena...

En la Avenida Costanera se realizaron mañana bailes populares al aire libre...

El lunes la Magdalena será conducida frente al balneario de Magdalena...

EL CONFLICTO DE IGLESIA CATOLICA

BERLIN, 1.º.— (U. P.)— El conflicto de la Iglesia Católica en Berlín continúa latente...

En Alemania, esta semana se ha clausurado una Iglesia...

El Consejo de la Iglesia Católica en Berlín ha sometido al actual Gobierno una resolución...

En el Palacio de Deportes se ha celebrado el acto inaugural del curso profesional de la juventud alemana...

En el Palacio de Deportes se ha celebrado el acto inaugural del curso profesional de la juventud alemana...

En el Palacio de Deportes se ha celebrado el acto inaugural del curso profesional de la juventud alemana...

En el Palacio de Deportes se ha celebrado el acto inaugural del curso profesional de la juventud alemana...

En el Palacio de Deportes se ha celebrado el acto inaugural del curso profesional de la juventud alemana...

En el Palacio de Deportes se ha celebrado el acto inaugural del curso profesional de la juventud alemana...

En el Palacio de Deportes se ha celebrado el acto inaugural del curso profesional de la juventud alemana...

En el Palacio de Deportes se ha celebrado el acto inaugural del curso profesional de la juventud alemana...

En el Palacio de Deportes se ha celebrado el acto inaugural del curso profesional de la juventud alemana...

En el Palacio de Deportes se ha celebrado el acto inaugural del curso profesional de la juventud alemana...

En el Palacio de Deportes se ha celebrado el acto inaugural del curso profesional de la juventud alemana...

En el Palacio de Deportes se ha celebrado el acto inaugural del curso profesional de la juventud alemana...

En el Palacio de Deportes se ha celebrado el acto inaugural del curso profesional de la juventud alemana...

En el Palacio de Deportes se ha celebrado el acto inaugural del curso profesional de la juventud alemana...

En el Palacio de Deportes se ha celebrado el acto inaugural del curso profesional de la juventud alemana...

En el Palacio de Deportes se ha celebrado el acto inaugural del curso profesional de la juventud alemana...

En el Palacio de Deportes se ha celebrado el acto inaugural del curso profesional de la juventud alemana...

En el Palacio de Deportes se ha celebrado el acto inaugural del curso profesional de la juventud alemana...

GRACELINE. Servicio Expreso de Lujo. "Santa María" y "Santa Bárbara". Tarifas reducidas en pasajes a Europa, vía New York.

Cie. Generale Transatlantique. Servicio de carga y pasajeros entre puertos de Europa, África y América.

"ALASKA". Tendrá el siguiente itinerario: VALPARAISO, CORONEL, TALCAHUANO, SAN ANTONIO, ANTOFAGASTA, PROS. SALITREROS.

CIA HAMBURGO SUD AMERICANA. Servicio rápido de vapores de pasajeros al Perú y Ecuador. Salen de Valparaíso todos los viernes a las 7 P. M.

SEÑORITA. honorable, descendiente de alemán, conocimientos de inglés, contabilidad y dactilografía rápida al tacto.

LA BRITISH ACADEMY OF ART EN ROMA CIERRA SUS PUERTAS. ROMA, 1.º.— Después de más de veinte años de actividad...

SOC. ANO. COM. BRAUN & BLANCHARD. PROXIMAS SALIDAS PARA MAGALLANES DEL VAPOR "TARAPACA".

CIA. SUD-AMERICANA DE VAPORES. VALPARAISO, SANTIAGO. Servicio rápido de vapores de pasajeros al Perú y Ecuador.

LOS ESTUDIANTES NO PERMITEN HACER SUS CLASES AL PROF. G. JEZE. PARIS, 1.º.— Se impidió al profesor Gastón Jeze la reanudación de sus clases en la Facultad de Derecho...

JIRA DE CARLOS MORELLI POR ESTADOS UNIDOS Y CANADA. NUEVA YORK, 1.º.— El baritono chileno Carlos Morelli del teatro Metropolitan Opera...

PALESTINA BUQUES DE GUERRA BRITANICOS EN HAIFA. HAIFA, 1.º.— Cinco cruceros británicos, cinco destructores y un submarino llegaron a este puerto procedentes del oeste...

"ITALIA". Línea expreso a Europa, vía Panamá. "VIRGILIO", "ORAZIO". Santiago: Agustinas 1102 — Tel. 84402

# Del futuro de Viña del Mar se trató ayer en la reunión efectuada en la Municipalidad

## Asistieron el Ministro del Interior, autoridades locales y distinguidas personalidades

ES NECESARIO ADOPTAR RESOLUCIONES DE TRASCENDENCIA", DIJO EL MINISTRO SEÑOR CABRERA. — EL ALCALDE, Sr. SERGIO PRIETO, SOMETIO A LA CONSIDERACION DE LOS ASISTENTES, UN INTERESANTE PLAN DE TRABAJO, QUE MERECE LA APROBACION UNANIME. — LOS PRINCIPALES PROBLEMAS QUE DEBEN SER RESUELTOS. — EL PRESUPUESTO MUNICIPAL. — SE DESIGNO UNA COMISION ESPECIAL PARA QUE ESTUDIE Y RESUELVA ACERCA DE LOS PROYECTOS QUE FUERON PRESENTADOS. — SE APLAUDIO LA LABOR DESARROLLADA POR EL ALCALDE DE VIÑA DEL MAR. — LISTA DE LAS PERSONALIDADES ASISTENTES

Alcalde, don Manuel Fernández García, el Alcalde Prieto y los funcionarios municipales.

**HABLA EL SEÑOR CABRERA**

El Ministro del Interior abrió la sesión y expresó que a petición del Alcalde de Viña del Mar tenía el placer de presidir esta reunión, a la cual se atribuye una importancia indiscutible. "No podía negarme, añadió el señor Cabrera, a esta solicitud del Alcalde de Viña del Mar, por cuanto reconozco la importancia de Viña del Mar y de su futuro, que es necesario adoptar en esta ocasión las medidas conducentes a realizar una obra de gran alcance."

— "El Alcalde prosiguió el Ministro, ha hecho bien en convocar a esta asamblea, a fin de que los firmantes del memorial elevado a la consideración del Ministerio de Fomento amplíen sus indicaciones y especien hasta qué punto es posible hacerlas efectivas."

lo cual es necesario una inversión de diez millones de pesos.

**TRABAJOS DE PAVIMENTACION**

Se refiere también al memorial, continuó diciendo el señor Prieto, a las obras de pavimentación de esta naturaleza que se han realizado y según los datos proporcionados al Director de Pavimentación, desde la dictación de la Ley de Pavimentación se han pavimentado 81 metros, y en el año en curso se pavimentarán 6500 metros más, lo que en total es más del 81 por ciento de los trabajos de esta naturaleza que se han ejecutado en Viña desde su fundación hasta la fecha en que se dictó la ley antes nombrada y que alcanzan a 25 mil metros.

Además de estos problemas, la Municipalidad tiene que dedicar su atención a otros provocados por la configuración de la ciudad. Hay, por ejemplo, barrios obreros que necesitan atención de la Municipalidad, problemas sanitarios de los barrios populares, otras que colocan a Viña del Mar en el nivel cultural que le corresponde.

a) Que se le conceda a la Municipalidad de Viña del Mar el uso y goce gratuito, por el término de 50 años, de las playas y terrenos de uso público adyacentes, comprendidos desde Punta Grieta y Recto hasta la desembocadura del río Aconcagua, en Concepción, y reservándose al Ministerio de Defensa Nacional el derecho de usarlas y ocuparlas cuando así lo exigiere el interés nacional;

b) La Municipalidad de Viña del Mar deberá destinar dichas playas y terrenos a la urbanización de ese sector de la Comuna, construyendo balnearios, rampas, hoteles y otras obras de interés local que acuerde esta Municipalidad, quedando autorizada ésta para transferir dicho uso y goce a favor de particulares que acepten construir estas obras, hasta por el plazo de 50 años;

c) Que de los fondos nacionales destinados al fomento del turismo se entreguen a la Municipalidad de Viña del Mar en una o varias partidas, hasta la suma de \$ 20.000.000, fin de que sean destinados a las obras que se indican en el párrafo anterior y al pago de las expropiaciones que con este objeto sea necesario efectuar;

**ALGUNAS CONSULTAS**

El Ministro del Interior consultó al Alcalde señor Prieto si entre los proyectos figura el de construir una explanada junto al mar y el señor Prieto le respondió afirmativamente y le informó detalladamente de los estudios que hay al respecto.

**UNA GRAN INVERSION**

A continuación el Ministro señor Cabrera manifestó que para emprender las obras que había señalado, el Alcalde de Viña era menester contar con una suma cercana a los cincuenta millones de pesos y que, a su juicio, era oportuno agrupar cifras y ver cómo la Municipalidad podría atender a un empréstito por la suma que necesitaba.

El Alcalde le respondió que el plan de obras de la Corporación se hizo debido a la conclusión de que los fondos suficientes y que si se va a emprender tener terminada una obra

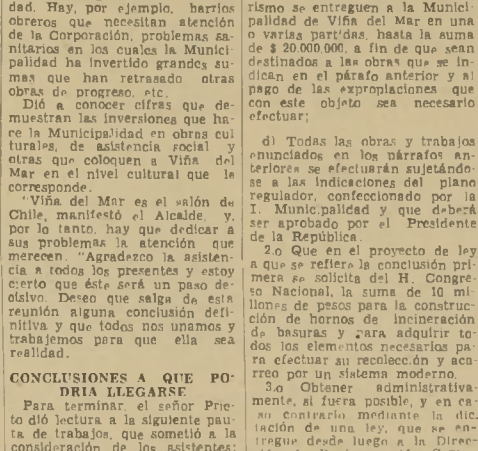
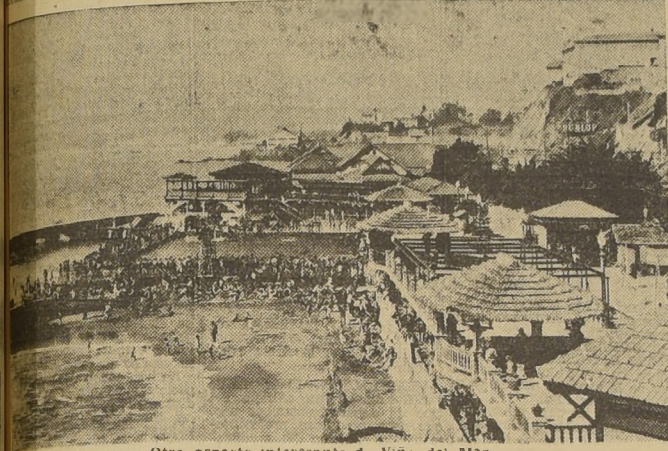

Otro aspecto interesante de Viña del Mar

Otro aspecto interesante de Viña del Mar

Un bello rincón de Viña del Mar, "ciudad jardín"

Un bello rincón de Viña del Mar, "ciudad jardín"

El Alcalde prosiguió el Ministro, ha hecho bien en convocar a esta asamblea, a fin de que los firmantes del memorial elevado a la consideración del Ministerio de Fomento amplíen sus indicaciones y especien hasta qué punto es posible hacerlas efectivas."

El Alcalde prosiguió el Ministro, ha hecho bien en convocar a esta asamblea, a fin de que los firmantes del memorial elevado a la consideración del Ministerio de Fomento amplíen sus indicaciones y especien hasta qué punto es posible hacerlas efectivas."

El Alcalde prosiguió el Ministro, ha hecho bien en convocar a esta asamblea, a fin de que los firmantes del memorial elevado a la consideración del Ministerio de Fomento amplíen sus indicaciones y especien hasta qué punto es posible hacerlas efectivas."

El Alcalde prosiguió el Ministro, ha hecho bien en convocar a esta asamblea, a fin de que los firmantes del memorial elevado a la consideración del Ministerio de Fomento amplíen sus indicaciones y especien hasta qué punto es posible hacerlas efectivas."

**HABLA EL ALCALDE DE VIÑA**

En seguida el Ministro señor Cabrera, cedió la palabra al Alcalde de Viña del Mar don Sergio Prieto Nieto, quien después de agradecer la presencia del Ministro del Interior, expresó:

— "El Supremo Gobierno, los parlamentarios, la prensa, los firmantes del memorial y los vecinos, han contribuido al progreso de Viña del Mar. Han comprendido que esta ciudad es una fuente de entradas y un punto de atracción del continente."

"Han revelado los urdientes problemas que preocupan a los habitantes, que también están condensados en el memorial presentado al Ministerio de Fomento."

Comenzó por el de las basuras y expresó que se ha solicitado la opinión de autoridades en la materia para buscar la manera de eliminarlas en la forma más conveniente posible, y que se ha llegado a la conclusión de que la solución más conveniente es la de incinerar las basuras, para

**CONCLUSIONES A QUE PODRIAN LLEGARSE**

Para terminar el señor Prieto dio lectura a la siguiente pauta de trabajos, que sometió a la consideración de los asistentes:

1. Solicitar del Supremo Gobierno que envíe al Congreso Nacional el respectivo memorial, proponiendo para su aprobación un proyecto de ley que contenga las siguientes ideas básicas o fundamentales para el mejoramiento de Viña del Mar:

1. Que en el proyecto de ley a que se refiere la conclusión primera se solicite al Congreso Nacional, la suma de 10 millones de pesos para la construcción de hornos de incineración de basuras y para adquirir todos los elementos necesarios para su funcionamiento, instalación y accesorio por un sistema moderno.

2. Obtener administrativamente, si fuera posible, y en caso contrario mediante la dictación de una ley, que se entregue desde luego a la Dirección de Pavimentación Municipal, la suma de \$ 5.000.000 en dinero efectivo, emitiéndose con este objeto los bonos de Pavimentación Municipal, los que se servirán en intereses y amortizaciones con las entradas que hoy se destinan a ese fin.

3. Obtener del Ministerio de Fomento, la suma de \$ 20.000.000 en dinero efectivo, emitiéndose con este objeto los bonos de Pavimentación Municipal, los que se servirán en intereses y amortizaciones con las entradas que hoy se destinan a ese fin.

4. Obtener del Ministerio de Fomento, la suma de \$ 20.000.000 en dinero efectivo, emitiéndose con este objeto los bonos de Pavimentación Municipal, los que se servirán en intereses y amortizaciones con las entradas que hoy se destinan a ese fin.

**CONCLUSIONES A QUE PODRIAN LLEGARSE**

Para terminar el señor Prieto dio lectura a la siguiente pauta de trabajos, que sometió a la consideración de los asistentes:

1. Solicitar del Supremo Gobierno que envíe al Congreso Nacional el respectivo memorial, proponiendo para su aprobación un proyecto de ley que contenga las siguientes ideas básicas o fundamentales para el mejoramiento de Viña del Mar:

1. Que en el proyecto de ley a que se refiere la conclusión primera se solicite al Congreso Nacional, la suma de 10 millones de pesos para la construcción de hornos de incineración de basuras y para adquirir todos los elementos necesarios para su funcionamiento, instalación y accesorio por un sistema moderno.

2. Obtener administrativamente, si fuera posible, y en caso contrario mediante la dictación de una ley, que se entregue desde luego a la Dirección de Pavimentación Municipal, la suma de \$ 5.000.000 en dinero efectivo, emitiéndose con este objeto los bonos de Pavimentación Municipal, los que se servirán en intereses y amortizaciones con las entradas que hoy se destinan a ese fin.

3. Obtener del Ministerio de Fomento, la suma de \$ 20.000.000 en dinero efectivo, emitiéndose con este objeto los bonos de Pavimentación Municipal, los que se servirán en intereses y amortizaciones con las entradas que hoy se destinan a ese fin.

4. Obtener del Ministerio de Fomento, la suma de \$ 20.000.000 en dinero efectivo, emitiéndose con este objeto los bonos de Pavimentación Municipal, los que se servirán en intereses y amortizaciones con las entradas que hoy se destinan a ese fin.

**CONCLUSIONES A QUE PODRIAN LLEGARSE**

Para terminar el señor Prieto dio lectura a la siguiente pauta de trabajos, que sometió a la consideración de los asistentes:

1. Solicitar del Supremo Gobierno que envíe al Congreso Nacional el respectivo memorial, proponiendo para su aprobación un proyecto de ley que contenga las siguientes ideas básicas o fundamentales para el mejoramiento de Viña del Mar:

1. Que en el proyecto de ley a que se refiere la conclusión primera se solicite al Congreso Nacional, la suma de 10 millones de pesos para la construcción de hornos de incineración de basuras y para adquirir todos los elementos necesarios para su funcionamiento, instalación y accesorio por un sistema moderno.

2. Obtener administrativamente, si fuera posible, y en caso contrario mediante la dictación de una ley, que se entregue desde luego a la Dirección de Pavimentación Municipal, la suma de \$ 5.000.000 en dinero efectivo, emitiéndose con este objeto los bonos de Pavimentación Municipal, los que se servirán en intereses y amortizaciones con las entradas que hoy se destinan a ese fin.

3. Obtener del Ministerio de Fomento, la suma de \$ 20.000.000 en dinero efectivo, emitiéndose con este objeto los bonos de Pavimentación Municipal, los que se servirán en intereses y amortizaciones con las entradas que hoy se destinan a ese fin.

4. Obtener del Ministerio de Fomento, la suma de \$ 20.000.000 en dinero efectivo, emitiéndose con este objeto los bonos de Pavimentación Municipal, los que se servirán en intereses y amortizaciones con las entradas que hoy se destinan a ese fin.

# SE INICIO AYER EN VIÑA DEL MAR EL CAMPEO. INTERNACIONAL DE POLO

## ELEQUIPO "CHORRILLOS" VENCIO AL DE ECUADOR POR 6 A 4

### En los otros lances se impusieron Valparaíso a Viña del Mar, y Santiago a Carabineros

Un acontecimiento social de especial atracción constituyó la primera jornada del gran campeonato internacional de polo que se inició ayer en Viña del Mar.

Una numerosa concurrencia en la que se advirtió a distinguidas damas de la sociedad portuñense, presenciaron el desarrollo de los partidos, y siguió con interés las alternativas del juego.

**EL MATCH INTERNACIONAL**

El único lance internacional de ayer, se protagonizaron los equipos del Chorrillos y del Ecuador, el que se definió con el triunfo del equipo chileno por 6 a 4.

El equipo del Chorrillos, estaba formado por Cortés, Carrasco, de Prieto y Soto Bustier.

Ecuador se hizo representar por L. Plaza, J. Moreno, G. Albán y G. Salvador.

En general, el partido estuvo animado. Por ambos lados se hizo despliegue de entusiasmo, por lo que la acción de la que podía esperarse en un match internacional. La victoria del equipo chileno fue merecida.

**LOS OTROS PARTIDOS**

A continuación entraron al fieltro los equipos de Valparaíso y Viña del Mar, formado el primero por A. Lyon, C. Campos, A. Campos y G. Quintana; y el de Viña por G. R. Gaudin, G. Hamel y A. Soto.

Este lance tuvo algunas particularidades de interés y terminó con el triunfo del conjunto de Valparaíso por 12 a 1.2.

Carabineros y Santiago tuvieron a su cargo el último partido de la tarde, imponiéndose fácilmente al equipo de Valparaíso.

Es posible que también participen el mismo día los argentinos contra un contendor que aún no se ha designado.

El equipo peruano debutará en el torneo el próximo sábado enfrentando al equipo de Valparaíso.

Es posible que también participen el mismo día los argentinos contra un contendor que aún no se ha designado.

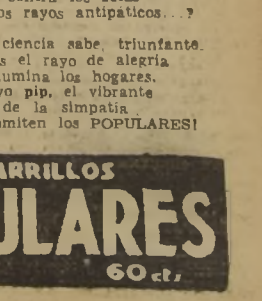
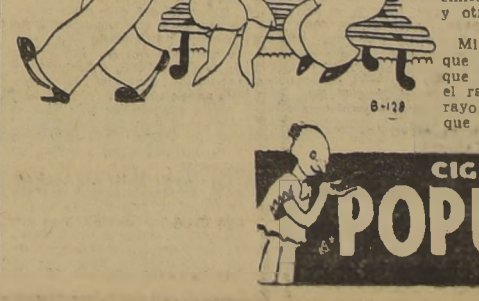
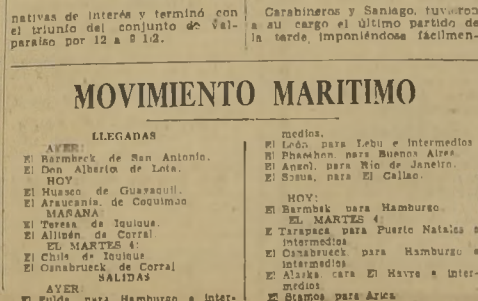

Equipos Viña y Valparaíso

Equipos Ecuador y Viña del Mar

Equipos Valparaíso y Santiago

Equipos Valparaíso y Santiago

**Nueva avalancha de agua en las obras del tranque de Pachica**

El tranque de Pachica, que se nos han informado, han comenzado a vaciarse sobre la zona del zamarugal, lo que hasta Posa Almonte y salitreras de esa zona.

El problema no ha habido lamentar ninguna consecuencia personal. Los trabajos de reparación de materiales por el torrente se han suspendido a pesos 1000.— (Sotender).

**MOVIMIENTO MARITIMO**

**LLEGADAS**

AFRICA: El Barmbeck de San Antonio, El Don Alberto de Lota.

HOY: El Nuño de Guayaquil, El Araucania de Coquimbo.

MARANA: El Allende de Corral.

EL MARTES 4: El Chile de Valparaíso, El Osnabrock de Corral.

**SALIDAS**

AYER: El Puñá, para Hamburgo e Intermedios.

HOY: El Barmbeck para Hamburgo e Intermedios, El Tarapacá para Puerto Natales e Intermedios, El Osnabrock para Hamburgo e Intermedios, El Aconcagua para El Havre e Intermedios, El Campos para Arica.

**MOVIMIENTO MARITIMO**

**LLEGADAS**

AFRICA: El Barmbeck de San Antonio, El Don Alberto de Lota.

HOY: El Nuño de Guayaquil, El Araucania de Coquimbo.

MARANA: El Allende de Corral.

EL MARTES 4: El Chile de Valparaíso, El Osnabrock de Corral.

**SALIDAS**

AYER: El Puñá, para Hamburgo e Intermedios.

HOY: El Barmbeck para Hamburgo e Intermedios, El Tarapacá para Puerto Natales e Intermedios, El Osnabrock para Hamburgo e Intermedios, El Aconcagua para El Havre e Intermedios, El Campos para Arica.

**MOVIMIENTO MARITIMO**

**LLEGADAS**

AFRICA: El Barmbeck de San Antonio, El Don Alberto de Lota.

HOY: El Nuño de Guayaquil, El Araucania de Coquimbo.

MARANA: El Allende de Corral.

EL MARTES 4: El Chile de Valparaíso, El Osnabrock de Corral.

**SALIDAS**

AYER: El Puñá, para Hamburgo e Intermedios.

HOY: El Barmbeck para Hamburgo e Intermedios, El Tarapacá para Puerto Natales e Intermedios, El Osnabrock para Hamburgo e Intermedios, El Aconcagua para El Havre e Intermedios, El Campos para Arica.

**MOVIMIENTO MARITIMO**

**LLEGADAS**

AFRICA: El Barmbeck de San Antonio, El Don Alberto de Lota.

HOY: El Nuño de Guayaquil, El Araucania de Coquimbo.

MARANA: El Allende de Corral.

EL MARTES 4: El Chile de Valparaíso, El Osnabrock de Corral.

**SALIDAS**

AYER: El Puñá, para Hamburgo e Intermedios.

HOY: El Barmbeck para Hamburgo e Intermedios, El Tarapacá para Puerto Natales e Intermedios, El Osnabrock para Hamburgo e Intermedios, El Aconcagua para El Havre e Intermedios, El Campos para Arica.

**RAYOS DE LA SIMPATIA...**

Qué atractivo o que rasón tengo yo, que siempre obtengo la femenina atención haciéndome el zorro rengón...?

Qué rayos alfas o betas, infrarrojos, radiopáticos, emito contra los setas y otros rayos antipáticos...?

Mi ciencia sabe triunfante, que es el rayo de alegría que ilumina los hogares, el rayo pip, el vibrante rayo de la simpatía que emiten los POPULARES!

**CIGARRILLOS POPULARES 60ct.**

# Una visita al edificio de Departamentos de la Caja de Previsión de los Empleados del Banco de Chile

La intensa tendencia de la vida actual hacia la economía, en el sentido del espacio y del tiempo, ha presentado múltiples y nuevos problemas. Las soluciones de ellos y las rutas que se emprendan para alcanzarlos, deben tomar nuestro interés, pues en esos esfuerzos va envuelto el dar a nuestra época su legítimo sentido y su expresión propia, desprendiéndola del arrastre de tradición que entraba su acción libre y no corresponde a sus condiciones y a sus impulsos.

Uno de estos problemas que presenta a su vez numerosos aspectos, es el que se refiere a la habitación, y muy en especial a la vivienda en las grandes concentraciones humanas.

La necesidad del máximo aprovechamiento del tiempo ha determinado en las metrópolis, la densificación de la población en ciertos sectores de mayor movimiento comercial, en los que esa misma población desarrolla sus actividades.

La alta valorización del suelo en esos distritos y la necesidad de acomodar en ellos un creciente número de habitantes de capacidad económica media, planteó un problema cuya solución dio

de Previsión y Estímulo de los Empleados del Banco de Chile, que se termina de construir en la calle Agustinas esquina de Morandé.

La entrada de este edificio, donde ahora se trabaja activamente, tendrá un aspecto imponente, a la vez que acogedor: grandes puertas de metal cromado, mamparas, pisos de mármol, zócalos decorativos de marbrite, luz artificial indirecta y luz natural tamizada, son los elementos que contribuirán a producir un ambiente severo, a la vez que grato, y grandioso, a la vez que cordial.

Al fondo del amplio pórtico están las puertas de los ascensores, verdaderas obras de arte decorativo.

En un recinto especialmente situado a la izquierda, se encuentra el recinto del Conserje, personaje, jefe del servicio del edificio que tendrá a su cargo la comunicación interior por medio de una mesa central de citaciones.

En la planta baja se encuentran los aparatos de la calefacción central, bombas eléctricas para agua y el incinerador de basuras, al que llegan los desperdicios por conductos especiales con embocaduras en cada piso.

En el subterráneo se encuentran también varios departamentos destinados a servir de bodegas para guardar muebles, mamparas u otros enseres de los ocupantes del edificio.

Contiguo se abre un gran patio de luz, de más o menos 14 por 7 metros.

En la organización del edificio, se ha consultado cada piso a diferentes tipos de departamentos, estos tipos se repiten en cada piso a excepción del noveno, que lleva en la esquina un departamento "duplex", que dispone de aposentos, también en el décimo piso.

Desde el momento mismo en que se penetra al edificio el visitante observa en todos sus detalles una realización acabada y perfecta, la que se acentúa al penetrar a los diversos departamentos. Amplios vestíbulos, establecen rápida comunicación. La acertada distribución de planos, luz, colorido, etc., hacen que en estos recintos se olvide por completo el clásico y poco amable carácter de entrada común, que se encuentra a medio camino. Las bellas puertas macizas de terminación noble, en cuadradas con marcos de acero cromado con sus correspondientes numeraciones, asemejan la entrada a las habitaciones de un magnífico hotel que hayamos visto en alguna superproducción cinematográfica.

Ya en el interior de un departamento, su conjunto armónico y la riqueza sencilla de todo lo que en él se encuentra, produce una impresión hallada pocas veces.

Todos los departamentos tienen piso de parquet, de sistema especial. Cercano a la puerta de entrada se encuentra un citófono, aparato que se comunica directamente con el Conserje de su mesa central de la entrada.

Como elementos de comunicación se cuenta con timbre de llamada al departamento, con timbre de servicio comunicado con las habitaciones de servicio.

También existen dispositivos para la colocación de teléfono y, para radio hay conexión con la gran antena de la terraza.

La iluminación natural, está determinada por grandes ventanas metálicas que cierran herméticamente y llevan guarniciones cromadas y dispositivos para cocinas. Cada ventana lleva también su correspondiente persiana.

Lámparas embudadas, cenital, les, procuran una espléndida y agradable iluminación artificial.

Igualmente incrustados en los muros, se encuentran los radiadores de la calefacción central.

Los muros han sido pintados según un método especial de gran efecto decorativo, con lo cual se ha eliminado el empapelado.

A excepción de un solo tipo de departamento destinado a personas que comen fuera, todos los demás tienen su cocina completamente equipada.

En este servicio se ha aprovechado hasta el menor espacio para dar comodidad y rendimiento.

Las cocinas tienen sus estanterías, lavaplatos de abaca con desagües ventilados, campana, ventilación Robertson (ruidable y aparato de refrigeración).

Culmina esta instalación con una magnífica cocina a gas.

Las salas de toilette anexas a todos los departamentos, tienen todos los artefactos sanitarios, necesarios, su botiquín de primeros auxilios, jabonera incrustada en el muro, pañera con calentador.

El revestimiento es del material llamado Marbrite, de hermoso aspecto. Los pisos son de mármol reconstituido, seguro y material impermeabilizante.

Ubicados dentro de los muros se encuentran los closets, armarios que reemplazan a los muebles, como roperos y otros destinados a guardar prendas de vestir.

Su disposición van soportando estanterías, llevan bellas puertas enchapadas de cebrano y nogal, que al abrirse, automáticamente, encienden la luz interior.

La decoración principal de las alcobas está constituida por un gran zócalo o cabezal de madera noble con closets y velador a ambos lados.

La factura y las guarniciones de la cerrajería de las puertas se infieren todo el carácter de un mueble y se destacan en el muro donde van adosadas con la misma realidad, propia de esos implementos.

En cada departamento se han colocado relojes eléctricos, diseñados especialmente para el edificio.

Comunicados a los departamentos y comunicados con el vestíbulo central están los siguientes servicios: grupo de medidores de gas, grupo de energía eléctrica, grupo de lavatorio, grupo de lavatorio y, finalmente, la toilette completa para el servicio.

En el décimo piso se han dispuesto las habitaciones para la servidumbre de los departamentos, tanto para la privada de cada habitante, como para el personal del propio edificio.

Son aposentos llenos de luz y de ventilación de dimensiones apropiadas. Se les ha dotado de lavatorio y baño independiente.

El abastecimiento de agua se verifica desde la terraza donde se ha instalado dentro de una gran cabina de concreto, un estanque de capacidad de treinta mil litros. El estanque ha sido construido de madera con lo que se obtiene una mayor frescura del agua. Su regulación se hace eléctricamente.

En la terraza hemos podido ver las grandes desembocaduras de los tubos de ventilación que renuevan el aire en el interior del edificio.

La terraza ha sido construida de losas de concreto e impermeabilizada en toda su extensión con Malbid.

Como hemos dicho anteriormente, un conserje estará a cargo del personal de servicio y creemos de importancia explicar que el edificio contará con un numeroso y disciplinado personal.

Una parte de él estará dedicada a la atención de los habitantes que carezcan de servidumbre particular.

Otro equipo de personal estará encargado de las labores de aseo.

También se está preparando un grupo que servirá como auxilio para la vigilancia y atención nocturna.

Un cuerpo de mensajeros completará este cuadro del personal de servicio.

Como lo ha informado la prensa, este magnífico edificio que presentamos como un acabado prototipo de conglomerado de departamentos residenciales, es de propiedad de la Caja de Previsión y Estímulo de los Empleados del Banco de Chile.

Esta prestigiosa entidad inició su política de construcciones hace ya tiempo con el propósito de dar la mayor estabilidad y seguridad a los fondos de sus imponentes, obteniendo al mismo tiempo una rentabilidad adecuada.

Con el propósito de obtener mayores informaciones, nos hemos dirigido al Banco de Chile, institución donde desempeña el alto puesto de subgerente el señor Humberto Valenzuela, Director de la Caja de Previsión y Estímulo, quien tiene a su cargo la dirección superior de sus construcciones.

Encontramos al señor Valenzuela en compañía del arquitecto don José Carlos Peyró, prestigioso profesional que concibió y estudia la obra que nos ocupa.

Al conocer el objeto de nuestra visita los señores Valenzuela y Peyró nos atienden gentilmente y nos proporcionan interesantes datos e informes.

Don Humberto Valenzuela comienza por informarnos acerca de la Caja de Previsión y Estímulo de los Empleados del Banco de Chile.

—Esta entidad fué creada con anterioridad a la dictación de la Ley de Empleados Particulares y es el primer organismo de previsión fundado en el país.

Secretario y jefe de la Caja es el señor Roberto Fortune.

La institución inició su política inversionista formando el Barrio Residencial Banco de Chile, en Suñi.

Proporcionó todas las facilidades del caso a los empleados del Banco para las construcciones que se han hecho en ese punto.

Por otra parte y de propia iniciativa, la Caja dotó a ese barrio de un club que lleva el nombre de Club Deportivo Banco de Chile, el que cuenta con piscina, canchas de tenis, ring, jardines y con todas las comodidades requeridas.

La institución, preocupada siempre del bienestar de los empleados, ha dado facilidades a todo empleado que desee tener su casa propia, en cualquier punto del país.

Los servicios que mantiene la Caja pueden compendiarse así: Ahorro, Seguro, Retiro, Bancario, Subvenciones, Socorros y premios, Atención médica, y

subsidio por enfermedad y por nacimiento de hijos.

A una interrogación nuestra el arquitecto señor José Carlos nos habla sobre diversos puntos de interés y nos dice que la clase de construcciones que representa el edificio por él concebido, llena una necesidad abrumadora de las exigencias de la vida actual.

Consideramos oportuno abrir aquí un corto paréntesis para hacer saber que el arquitecto don José Carlos Peyró, de nacionalidad española, es un distinguido profesional titulado en la Real Escuela de Bellas Artes de Bruselas y que ha realizado estudios de especialización en París, ciudad donde residió largo tiempo.

A su cargo, y por contrato con una poderosa firma norteamericana se construyó en La Habana el Casino Nacional y el Jockey Club, edificios que son joyas arquitectónicas de la capital de Cuba.

También, el señor Carlos ha ejecutado importantes obras en Madrid, Bilbao, Barcelona y otras grandes ciudades.

Nos explica que en la construcción del edificio de la Caja de Previsión y Estímulo de los Empleados del Banco de Chile se ha procedido con una estricta selección de todos los elementos que han intervenido en su construcción y durante ella ha reinado un amplio espíritu de trabajo y de colaboración.

Al felicitarlo por el éxito obtenido, el señor Carlos nos dice con sincera modestia que a él sólo le corresponde esos parabienes que al señor Humberto Valenzuela, quien ha sido, en todo momento el alma de la obra, y se ha preocupado constante y minuciosamente de todos los detalles del edificio.

Al referirnos a la obra gruesa, el señor Carlos nos indica que se ha verificado en su totalidad con concreto armado, siendo de construcción asísmica y lleva muros de espesor de los muros de los tres primeros pisos tienen un espesor de más del doble del necesario.

La ejecución de la obra gruesa ha cumplido con creces los requisitos que se fijaron para ella.

A continuación los señores Valenzuela y Carlos nos dan una reseña detallada sobre los principales trabajos del edificio, agregándonos que en la realización de todos ellos, los contratistas y proveedores han extremado su acuciosidad, ejecutando los diferentes trabajos y entregando sus artículos a entera satisfacción y siendo merecedores de felicitación por el interés que han demostrado y por la calidad de materiales y trabajo.

**OBRA GRUESA.**— Ha cumplido con todos los requisitos fijados con el caso. Estuvo a cargo de la Empresa constructora de don Guillermo Franke, que a la vez ha sido el contratista general de la obra.

**ESTUCOS.**— Han sido ejecutados con perfección, interpretando bien las disposiciones. Merecen un elogio los señores Berenguer y Tamayo que cooperaron con estos trabajos de importancia en una construcción.

**PINTURA.**— El trabajo de pintura por las características que se fijaron, era de suyo difícil, pero los señores Bonomo y Da-

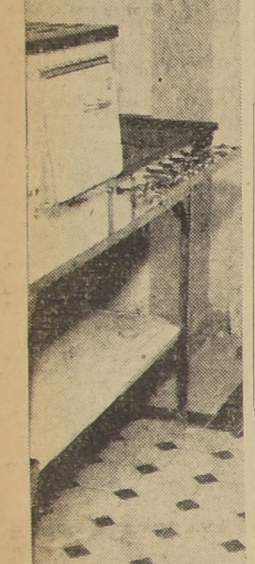
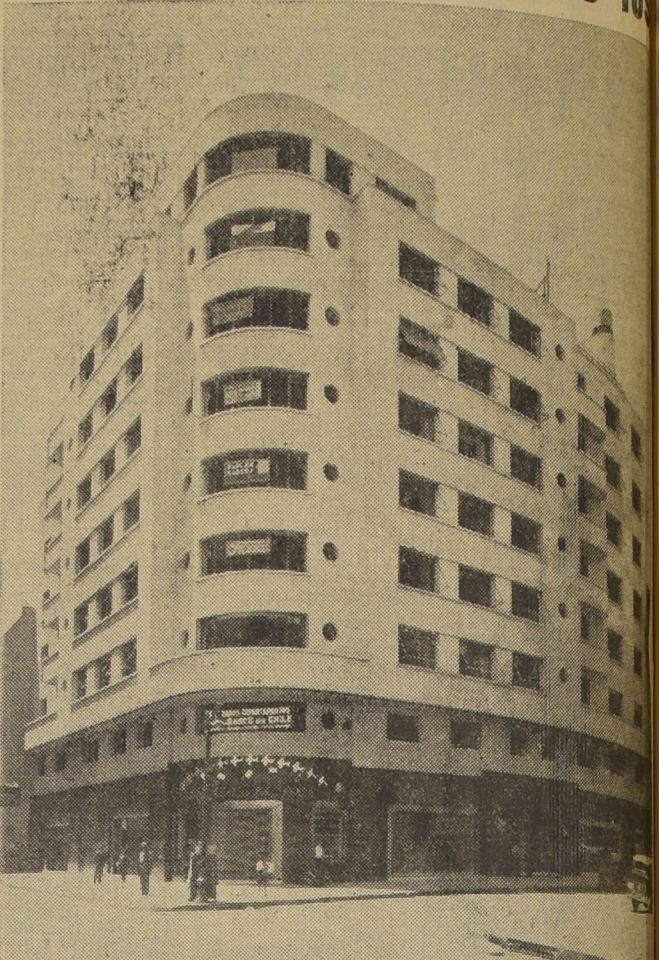

naclamiento a los edificios colectivos o de departamentos.

El afán de procurar servicio y confort en reducidas superficies, ha establecido la primacía de preocupación, de parte del arquitecto moderno, para el interior; siendo el exterior una lógica consecuencia expresada en plantas y volúmenes emanados de la parte interna.

Las características que ha asumido, en estos últimos años la vida santiaguina, han provocado el desarrollo de la construcción de edificios de departamentos y es curioso constatar la imponente demanda que el público hace de este tipo de habitaciones.

Son varios los edificios de departamentos que se construyen actualmente en esta ciudad y es el deseo de informar detalladamente a nuestros lectores acerca de esta clase de modernas viviendas que junto a otras de meritoria concepción levantan sus líneas simples y equilibradas sobre nuestra periferia urbana, hemos visitado el edificio de departamentos de la Caja

de Previsión y Estímulo de los Empleados del Banco de Chile, que se termina de construir en la calle Agustinas esquina de Morandé.

La entrada de este edificio, donde ahora se trabaja activamente, tendrá un aspecto imponente, a la vez que acogedor: grandes puertas de metal cromado, mamparas, pisos de mármol, zócalos decorativos de marbrite, luz artificial indirecta y luz natural tamizada, son los elementos que contribuirán a producir un ambiente severo, a la vez que grato, y grandioso, a la vez que cordial.

Al fondo del amplio pórtico están las puertas de los ascensores, verdaderas obras de arte decorativo.

En un recinto especialmente situado a la izquierda, se encuentra el recinto del Conserje, personaje, jefe del servicio del edificio que tendrá a su cargo la comunicación interior por medio de una mesa central de citaciones.

En la planta baja se encuentran los aparatos de la calefacción central, bombas eléctricas para agua y el incinerador de basuras, al que llegan los desperdicios por conductos especiales con embocaduras en cada piso.

En el subterráneo se encuentran también varios departamentos destinados a servir de bodegas para guardar muebles, mamparas u otros enseres de los ocupantes del edificio.

Contiguo se abre un gran patio de luz, de más o menos 14 por 7 metros.

En la organización del edificio, se ha consultado cada piso a diferentes tipos de departamentos, estos tipos se repiten en cada piso a excepción del noveno, que lleva en la esquina un departamento "duplex", que dispone de aposentos, también en el décimo piso.

Desde el momento mismo en que se penetra al edificio el visitante observa en todos sus detalles una realización acabada y perfecta, la que se acentúa al penetrar a los diversos departamentos. Amplios vestíbulos, establecen rápida comunicación. La acertada distribución de planos, luz, colorido, etc., hacen que en estos recintos se olvide por completo el clásico y poco amable carácter de entrada común, que se encuentra a medio camino. Las bellas puertas macizas de terminación noble, en cuadradas con marcos de acero cromado con sus correspondientes numeraciones, asemejan la entrada a las habitaciones de un magnífico hotel que hayamos visto en alguna superproducción cinematográfica.

Ya en el interior de un departamento, su conjunto armónico y la riqueza sencilla de todo lo que en él se encuentra, produce una impresión hallada pocas veces.

Todos los departamentos tienen piso de parquet, de sistema especial. Cercano a la puerta de entrada se encuentra un citófono, aparato que se comunica directamente con el Conserje de su mesa central de la entrada.

Como elementos de comunicación se cuenta con timbre de llamada al departamento, con timbre de servicio comunicado con las habitaciones de servicio.

También existen dispositivos para la colocación de teléfono y, para radio hay conexión con la gran antena de la terraza.

La iluminación natural, está determinada por grandes ventanas metálicas que cierran herméticamente y llevan guarniciones cromadas y dispositivos para cocinas. Cada ventana lleva también su correspondiente persiana.

Lámparas embudadas, cenital, les, procuran una espléndida y agradable iluminación artificial.

Igualmente incrustados en los muros, se encuentran los radiadores de la calefacción central.

Los muros han sido pintados según un método especial de gran efecto decorativo, con lo cual se ha eliminado el empapelado.

A excepción de un solo tipo de departamento destinado a personas que comen fuera, todos los demás tienen su cocina completamente equipada.

En este servicio se ha aprovechado hasta el menor espacio para dar comodidad y rendimiento.

Las cocinas tienen sus estanterías, lavaplatos de abaca con desagües ventilados, campana, ventilación Robertson (ruidable y aparato de refrigeración).

Culmina esta instalación con una magnífica cocina a gas.

Las salas de toilette anexas a todos los departamentos, tienen todos los artefactos sanitarios, necesarios, su botiquín de primeros auxilios, jabonera incrustada en el muro, pañera con calentador.

El revestimiento es del material llamado Marbrite, de hermoso aspecto. Los pisos son de mármol reconstituido, seguro y material impermeabilizante.

Ubicados dentro de los muros se encuentran los closets, armarios que reemplazan a los muebles, como roperos y otros destinados a guardar prendas de vestir.

Su disposición van soportando estanterías, llevan bellas puertas enchapadas de cebrano y nogal, que al abrirse, automáticamente, encienden la luz interior.

La decoración principal de las alcobas está constituida por un gran zócalo o cabezal de madera noble con closets y velador a ambos lados.

La factura y las guarniciones de la cerrajería de las puertas se infieren todo el carácter de un mueble y se destacan en el muro donde van adosadas con la misma realidad, propia de esos implementos.

En cada departamento se han colocado relojes eléctricos, diseñados especialmente para el edificio.

Comunicados a los departamentos y comunicados con el vestíbulo central están los siguientes servicios: grupo de medidores de gas, grupo de energía eléctrica, grupo de lavatorio, grupo de lavatorio y, finalmente, la toilette completa para el servicio.

En el décimo piso se han dispuesto las habitaciones para la servidumbre de los departamentos, tanto para la privada de cada habitante, como para el personal del propio edificio.

Son aposentos llenos de luz y de ventilación de dimensiones apropiadas. Se les ha dotado de lavatorio y baño independiente.

El abastecimiento de agua se verifica desde la terraza donde se ha instalado dentro de una gran cabina de concreto, un estanque de capacidad de treinta mil litros. El estanque ha sido construido de madera con lo que se obtiene una mayor frescura del agua. Su regulación se hace eléctricamente.

En la terraza hemos podido ver las grandes desembocaduras de los tubos de ventilación que renuevan el aire en el interior del edificio.

La terraza ha sido construida de losas de concreto e impermeabilizada en toda su extensión con Malbid.

Como hemos dicho anteriormente, un conserje estará a cargo del personal de servicio y creemos de importancia explicar que el edificio contará con un numeroso y disciplinado personal.

una larga serie de etapas para que, finalmente, puedan lucir en su colocación definitiva.

Su parte interna, el alma por decirlo así, ha sido construido siguiendo un sistema celular, propio de la firma Hochkoppler. Este armado básico, está constituido por una serie de pequeñas piezas de madera liviana, unidas cuidadosamente y solidamente entre sí, formando un conjunto celular.

Por medio de este procedimiento se obtienen muchas ventajas como menor peso, defensa contra deformaciones y partaduras y facilidad de reparación.

Sobre este conjunto celular se colocan placas de tiras maderas y, finalmente, se les adosa las chapas de nogal o de cebrano.

Una larga serie de trabajos de pulido, etc., intervienen en la fabricación, la que es vigilada y dirigida por técnicos especialistas.

Como es del dominio público, la fábrica a que nos estamos refiriendo ha ganado un sólido prestigio con la fabricación de muebles finos, concebidos y adaptados para los interiores, que deben equipar.

Cada mueble que sale de esta fábrica es una verdadera creación de forma, de originalidad y de utilidad como también de gran clase.

En estos trabajos entra, a más de la función técnica y la obra de mano, la más elevada actualidad de la inteligencia, y es por eso que las obras de los señores W. Hochkoppler y Hno., y de sus colaboradores llevan en sí, un sello inconfundible que las distingue, aún a los ojos de personas inexpertas.

Esta fábrica se encuentra en trabajo desde el año 1915, y sus dirigentes, mediante el estudio y la práctica, se encuentran siempre al día con los más avanzados progresos del arte del mueble y de la decoración interior, como también son conocedores profundos de todos los métodos que se refieren a la ejecución propiamente tal.

Como dato ilustrativo, agregaremos que pronto esta firma ampliará el campo de sus negocios, lanzando las casas en serie desarmables y completamente amovibles y equipadas. Hemos visitado un modelo de estas habitaciones y consideramos que, en este caso, se ha logrado una acertada solución de un problema latente, solución que está llamada a obtener un rotundo y feliz éxito.

El modelo que se ha empleado para la ejecución de la fábrica de Previsión y Estímulo de los Empleados del Banco de Chile, fué diseñado especialmente por el arquitecto de la obra, don José Carlos.

Otro de los motivos que interviene para la elección de la fábrica de departamentos de mármol reconstituido, fué el hecho de que, dada la instalación de maquinarias modernas que posee, se encontraba en condiciones de entregar rápidamente el material necesario.

Así como se cuenta con maquinaria adecuada para una buena y rápida elaboración, también esta fábrica hace empleo de métodos exclusivos, y de diseños propios, dibujos y combinaciones, consistentemente a trescientos metros cúbicos de material.

Emplean en sus feanías a cer-

plero, han salido airoso de su compromiso y han realizado cumplidamente su labor.

**ASCENSORES E INSTALACIONES ELECTRICAS.**— El edificio se ha equipado con ascensores de la conocida marca Otis con cabinas de lujo.

Las instalaciones eléctricas, complicadas por la nutrida red que se planeó para el edificio, han sido hechas en forma excelente por la firma Raab, Rochette, Roca y Cia., quienes también suministraron e instalaron los ascensores Otis.

**ALCANTARILLADO.**— Fué ejecutado a entera satisfacción por la experimentada firma especializada de don Enrique Scherer.

**CRISTALES Y VIDRIOS.**— Estos artículos suministrados por el señor Marcos Pimstein, pueden ser considerados en calidad y en clase de instalación, como superiores.

**PARQUETS.**— Los departamentos del edificio llevan pisos de parquet del sistema propio de la fábrica de los señores Kupfer Hnos., el que por sus condiciones se le considera como lo mejor en la materia.

**IMPERMEABILIZACIONES.**— Las que se han hecho en las terrazas, toilettes y cocinas fueron encomendadas a los señores Pérez, Retze, Benitez y Cia. Ltda., quienes realizaron esta labor llenando todas las condiciones fijadas y empleando un material de óptima calidad.

**REVESTIMIENTOS.**— Para lograr efectos de belleza práctica se ha adoptado el Marbrite, material que ha suministrado la firma Dell'Orto y Cia.

**REFLECTORES.**— Este artículo se ha escogido entre lo más avanzado en la ciencia de la

iluminación, adoptándose reflectores a base de espejo. Proveedores de estos magníficos reflectores a los que nos referimos especialmente, es la firma especialista A. E. G.

**VENTILACION.**— El sistema de ventilación en un edificio del tipo de departamentos, es algo que debe preocupar preferentemente la atención del arquitecto. Por esto se ha elegido, en este caso el sistema de ventilación Robertson, de grandes cualidades y efectivos resultados. La firma Douglas Reimer ha entregado e instalado los ventiladores del edificio.

**INCINERACION DE BASURAS.**— La eliminación de los desperdicios que se presentan en un edificio de departamentos, lo hemos solucionado por completo con la instalación de un incinerador de basuras "Kernerator" de la firma Schuchard y Cia.

**PUEERTAS ENCHAPADAS.**— Con el fin de que las puertas no se limitaran a su papel corriente, se ha dotado al edificio de puertas llenas enchapadas de sistema celular que garantizan duración y aislamiento. Las puertas han sido fabricadas por la firma W. Hochkoppler.

**MUEBLES ENCHAPADOS.**— Los muebles de las alcobas y los closets y otros muebles del equipo del edificio se encargaron a la fábrica de los señores Galaz e Hijo.

**METAL CROMADO.**— Los marcos de acero cromado que se han colocado a todas las puertas dan a éstas belleza de terminación y mantenimiento máximo.

Todo el trabajo de cromación ha sido realizado con perfección suma por la firma Simonetti y Fossati.

**MUEBLES PARA COCINAS REPOSTEROS.**— Cada cocina ha entregado enteramente equipada y en este equipo los diferentes muebles necesarios en estos recintos.

Se han construido muebles especiales, adaptados al espacio disponible, y que ofrecen las comodidades deseables. La factura es sólida, su diseño bien estudiado y su apariencia en acuerdo con la arquitectura interior.

Los muebles para cocinas reposteros han sido encargados por la firma Juan E. Nery y Cia.

**OBRAS DE FERRETERIA.**— Un especial cuidado se ha tenido en la confección de elementos de ferretería tales como: llaves, tubos de ventilación, etc., fabricados en su forma por la compañía Zegers y Cia., quienes han cumplido satisfactoriamente con los trabajos.

**RELOJES ELECTRICOS.**— Concebido como pieza especial de relojes para departamentos y otros sitios, el cual fué fabricado en esta misma ciudad por la firma International Machinery Co.

Se diseñó especialmente un tipo de reloj en armonía con la arquitectura del edificio. El sistema de estos relojes fue un artículo de estas mismas columnas.

**EXCAVACIONES.**— Pronto esta nómina reflejará al trabajo de excavaciones que se está realizando en el terreno que ocupará el edificio, el cual fué realizado en breve plazo y con cumplimiento por la firma denominada Maecenes de Materiales y Construcciones.

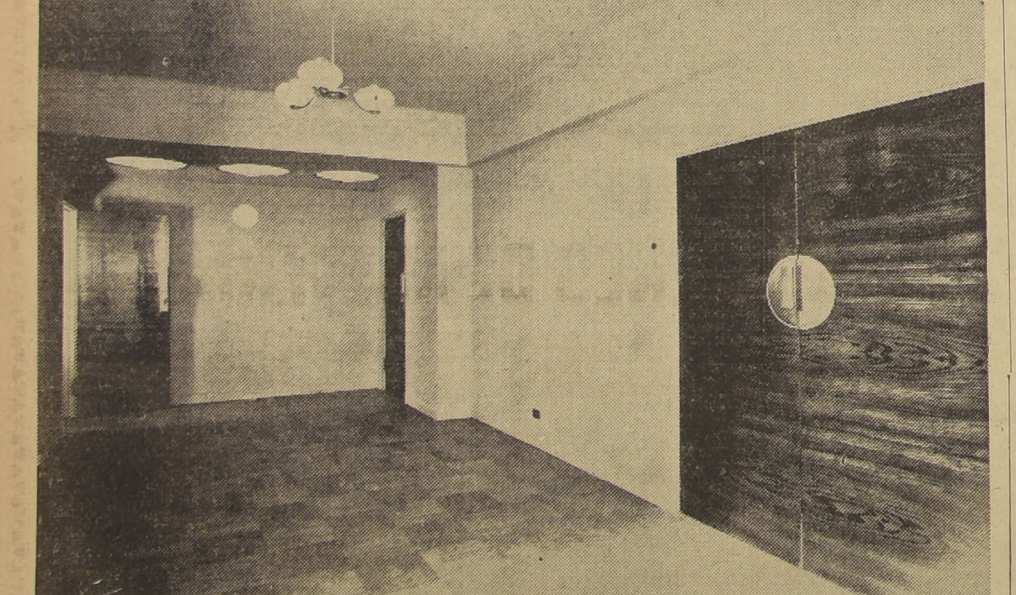

## PUERTAS ENCHAPADAS

Dentro del plan arquitectónico del edificio que ahora nos ocupa, fueron consideradas las puertas no sólo como factores útiles, sino que se les consignó el desempeño del papel que juegan los muebles en un interior.

En esta atención, deberán entonces reunir ciertas condiciones excepcionales de aspecto y de calidad.

La confección de las trescientas ochenta y cinco puertas de esta naturaleza, fué encomendada a la Fábrica de Muebles, Parquets e Instalaciones de la firma W. Hochkoppler y Hno., ubicada en la calle Porvenir N.º 385, de esta ciudad.

Las bellas puertas enchapadas que podemos admirar en el edificio de la Caja de Previsión y Estímulo de los Empleados del Banco de Chile, necesitan pasar

una larga serie de etapas para que, finalmente, puedan lucir en su colocación definitiva.

Su parte interna, el alma por decirlo así, ha sido construido siguiendo un sistema celular, propio de la firma Hochkoppler. Este armado básico, está constituido por una serie de pequeñas piezas de madera liviana, unidas cuidadosamente y solidamente entre sí, formando un conjunto celular.

Por medio de este procedimiento se obtienen muchas ventajas como menor peso, defensa contra deformaciones y partaduras y facilidad de reparación.

Sobre este conjunto celular se colocan placas de tiras maderas y, finalmente, se les adosa las chapas de nogal o de cebrano.

Una larga serie de trabajos de pulido, etc., intervienen en la fabricación, la que es vigilada y dirigida por técnicos especialistas.

Como es del dominio público, la fábrica a que nos estamos refiriendo ha ganado un sólido prestigio con la fabricación de muebles finos, concebidos y adaptados para los interiores, que deben equipar.

Cada mueble que sale de esta fábrica es una verdadera creación de forma, de originalidad y de utilidad como también de gran clase.

En estos trabajos entra, a más de la función técnica y la obra de mano, la más elevada actualidad de la inteligencia, y es por eso que las obras de los señores W. Hochkoppler y Hno., y de sus colaboradores llevan en sí, un sello inconfundible que las distingue, aún a los ojos de personas inexpertas.

Esta fábrica se encuentra en trabajo desde el año 1915, y sus dirigentes, mediante el estudio y la práctica, se encuentran siempre al día con los más avanzados progresos del arte del mueble y de la decoración interior, como también son conocedores profundos de todos los métodos que se refieren a la ejecución propiamente tal.

Como dato ilustrativo, agregaremos que pronto esta firma ampliará el campo de sus negocios, lanzando las casas en serie desarmables y completamente amovibles y equipadas. Hemos visitado un modelo de estas habitaciones y consideramos que, en este caso, se ha logrado una acertada solución de un problema latente, solución que está llamada a obtener un rotundo y feliz éxito.

El modelo que se ha empleado para la ejecución de la fábrica de Previsión y Estímulo de los Empleados del Banco de Chile, fué diseñado especialmente por el arquitecto de la obra, don José Carlos.

Otro de los motivos que interviene para la elección de la fábrica de departamentos de mármol reconstituido, fué el hecho de que, dada la instalación de maquinarias modernas que posee, se encontraba en condiciones de entregar rápidamente el material necesario.

Así como se cuenta con maquinaria adecuada para una buena y rápida elaboración, también esta fábrica hace empleo de métodos exclusivos, y de diseños propios, dibujos y combinaciones, consistentemente a trescientos metros cúbicos de material.

Emplean en sus feanías a cer-

## Pisos de mármol reconstituido

La necesidad de dotar al edificio de la baja de Previsión y Estímulo de los Empleados del Banco de Chile, de una pavimentación que ofreciera el mayor número de ventajas para emplearla en sus vías de circulación y en los recintos de servicio, hizo que para estos efectos se recurriera al mármol reconstituido.

El gran empleo que se hace de esta materia ha hecho que aparezcan algunas fábricas que se dedican a su elaboración.

En el caso que tratamos, en que se ha procedido con un estricto espíritu de selección, fué aceptado el mármol reconstituido que procede de la fábrica que tiene la firma Escudero y Cia., en la calle Rio Janeiro N.º 456.

Al visitar el edificio en cuestión no se puede menos que admirar los pisos de los pasillos ex-

teriores y de las piezas de toilette y cocinas.

Todos ellos son de mármol reconstituido, y presenta un hermoso aspecto a la vez que pueden asearse completa y rápidamente.

Aparte de esto muestran hermosas combinaciones, que contribuyen en no poca proporción, a la belleza general del edificio.

El mármol reconstituido que fabrica la firma industrial Escudero y Cia., reemplaza perfectamente al mármol, siendo su valor una cuarta parte del que alcanza el mármol.

Esta clase de material tiene, entre otras ventajas, la de ofrecer todas las posibilidades en colores, dibujos y combinaciones, consistentemente a trescientos metros cúbicos de material.

Emplean en sus feanías a cer-

El modelo que se ha empleado para la ejecución de la fábrica de Previsión y Estímulo de los Empleados del Banco de Chile, fué diseñado especialmente por el arquitecto de la obra, don José Carlos.

Otro de los motivos que interviene para la elección de la fábrica de departamentos de mármol reconstituido, fué el hecho de que, dada la instalación de maquinarias modernas que posee, se encontraba en condiciones de entregar rápidamente el material necesario.

Así como se cuenta con maquinaria adecuada para una buena y rápida elaboración, también esta fábrica hace empleo de métodos exclusivos, y de diseños propios, dibujos y combinaciones, consistentemente a trescientos metros cúbicos de material.

Emplean en sus feanías a cer-

El modelo que se ha empleado para la ejecución de la fábrica de Previsión y Estímulo de los Empleados del Banco de Chile, fué diseñado especialmente por el arquitecto de la obra, don José Carlos.

Otro de los motivos que interviene para la elección de la fábrica de departamentos de mármol reconstituido, fué el hecho de que, dada la instalación de maquinarias modernas que posee, se encontraba en condiciones de entregar rápidamente el material necesario.

Así como se cuenta con maquinaria adecuada para una buena y rápida elaboración, también esta fábrica hace empleo de métodos exclusivos, y de diseños propios, dibujos y combinaciones, consistentemente a trescientos metros cúbicos de material.

Emplean en sus feanías a cer-

# RELOJES ELECTRICOS

Los relojes "General Electric" son los que están provistos cada uno de un mecanismo completamente independiente de cualquier otro reloj. El funcionamiento de los relojes "General Electric" no es por el mecanismo del conocido en los relojes mecánicos, y la eficiencia de ellos no depende de la calidad o estado del aparato mecánico. Los relojes funcionan por medio de un motor eléctrico que depende de la frecuencia del circuito eléctrico, que es mantenido igual y constante en cualquier punto de la red.

reloj maestro en la central eléctrica, lo que permite usar estos relojes con la absoluta seguridad que, una vez puestos a la hora exacta, ya no pueden ir adelantados ni atrasados. Los relojes no necesitan, por lo tanto, ajustarse como un reloj mecánico, ni necesitan una instalación especial dentro del edificio. Se enchufan simplemente en cualquier enchufe a la red domiciliar para trabajar en tonces sin necesidad de atención alguna. Se puede, por lo tanto, tener en una casa un número limitado de relojes, los cuales, sin instalación especial, mantendrán la misma hora sin variación alguna entre sí.

Para el caso que falle la corriente, tienen los relojes "General Electric" un dispositivo que indica la interrupción. Una vez que vuelve la corriente, el reloj sigue andando inmedia-

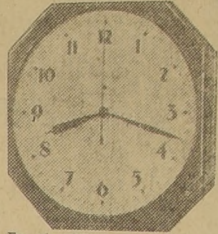

En el edificio de la Caja de Previsión y Fomento de los Empleados del Banco de Chile se ha adoptado este sistema de relojes eléctricos. Los que se colocarán en todas las departamentos, sobre las puertas de los ascensores y otros sitios. Ha sido diseñado un tipo especial, de acuerdo con la arquitectura de la construcción.

## Muebles para Cocina y Reposteros

Para cocinas y reposteros se han construido muebles especiales, los que se muestran en la fotografía adjunta.

Estos muebles han sido suministrados por la fábrica de Muebles e Instalaciones del señor Juan E. Nario, situada en Chile No 1189 y cuyo depósito se encuentra en Arturo Prat N.º 103, teléfono 87282.

Fundada en 1914, desde sus comienzos se ha dedicado al ramo de Instalaciones y Muebles de cocina, especialidad esta que le ha dado el prestigio que actualmente goza entre las grandes firmas bancarias y comerciales de esta plaza.

Entre sus clientes, esta fábrica cuenta con los principales

Bancos de esta plaza: Banco de Chile, Banco Italiano, Banco Hipotecario, Banco Español-Chileno, Caja Nacional de Ahorros, etc., y con importantes casas comerciales; West India, Oil Co., Línea Aérea Nacional, Alert y Co., Casa Vidal, Casa Ascot, A la Ville de Nice, Compañía Refinería de Azúcar de Santiago, etc.

Su prestigio está basado en la garantía que da a los clientes, por la construcción y material que se emplea en la fabricación de los muebles.

Además, por encargos especiales o por catálogos que tiene a disposición de los clientes, fabrica muebles para dormitorios, comedores, etc., etc.

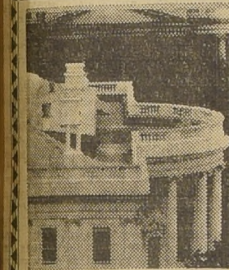
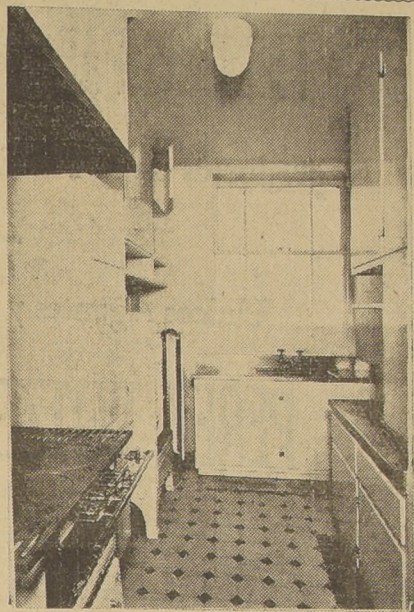

## VENTILACION "ROBERTSON" VENTILACION EFECTIVA

Consultas y cálculos sin compromiso

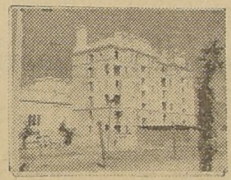

Edificio de renta, Pedro de Valdivia, Santiago. Propiedad del Banco de Chile



## DOUGLAS H. REIMER

Casilla 4085 -- Nueva York 80  
Santiago



Hospital "Van Buren", Valparaíso

LOS ELEMENTOS DE FERRETERIA DEL EDIFICIO DE LA CAJA DE PREVISION DEL BANCO DE CHILE (AGUSTINAS-MORANDE),

como ser:

## Barandas de Tubos en las Terrazas Chass de Ventilaciones

Puertas de Hierro Interiores etc.

HAN SIDO CONFECIONADOS por

## ZEGERS Y CIA.

SANTA ISABEL 348 — SANTIAGO — TELEFONO N.º 81495

## PARQUETS

Ampliando la referencia anterior sobre los parquets que se han empleado en la construcción que nos ocupa, consideramos de sumo interés agregar algunos datos sobre este nuevo sistema de pavimentación interior que ha constituido una revelación para los arquitectos e ingenieros.

Prescindiendo en absoluto de durmientes y entablados los cuadros o pastelenos de madera maciza de 21 milímetros de espesor, se colocan directamente sobre la loza de concreto, asentados sobre una capa de mezcla de arena y cemento.

Los trozos que componen dichos pastelenos, previamente impermeabilizados, van provistos de grapas de fierro corrugado, lo que asegura una adherencia perfecta del pavimento de madera a la loza de concreto, formando en conjunto, una estructura sólida y compacta. Resultando, reúne en sí todas las cualidades características de un pavimento apropiado para los edificios de concreto armado, para los cuales este nuevo sistema ha venido a llenar una verdadera necesidad.

Es silencioso por cuanto no hay espacios vacíos que actúen

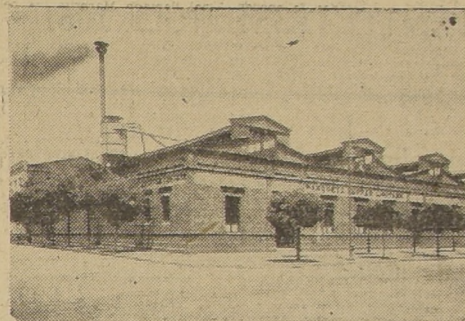

106, 128, y ocupa un área de 2.500 metros cuadrados, fue fundada el año 1903.

Cuenta con maquinarias modernas teniendo una producción anual de 35 mil metros cuadrados de parquets.

Bajo la dirección técnica de los señores Küpper, laboran más de cien operarios en las diferentes maquinarias que llevan a la producción de un material de reconocida fama.

En la elaboración de los parquets, esta fábrica emplea maderas escogidas de liqueur ray II y caigué, las que son sometidas a procesos de secadura en grandes secadores especiales a vapor y aire caliente.

Estas maderas son elaboradas siguiendo métodos exclusivos de la firma.

Aparte de numerosas residencias particulares que han empleado parquets Küpper sobre entablado y sobre concreto podemos citar los siguientes edificios que han elegido este último sistema: Hotel O'Higgins, Edificio de la Sociedad de Rentas Urbana, Hotel Ritz, construcciones del Banco Chile y muchos otros.

Como cajas de resonancia, su adherencia es perfecta de cada trozo de loza evitándose el crujimiento.

Es higiénico porque su estructura misma no da lugar a cavidades o grietas para refugio de roedores o insectos.

Es incombustible, pues los trozos de madera, íntimamente adheridos a la loza, no dan lugar a combustión ni propagación del fuego.

Provedores de este parquet, sido la firma Parquets Küpper Ltda., de gran prestigio industrial.

Esta fábrica, cuya fotografía exterior publicamos, está situada en la Avenida España N.ºs

ESTE HERMOSO EDIFICIO SERA SERVIDO POR

## 2 ASCENSORES "OTIS"

a 90 metros de velocidad por minuto, dos velocidades, manejo a palanca y a botón, señalización eléctrica, coches gran lujo.

## Raab, Rochette, Roca & Cia. Ltda.

Agentes exclusivos de OTIS ELEVATOR COMPANY

ALAMEDA 966

SANTIAGO

Hay 424 Ascensores "OTIS" en Chile

# AEG

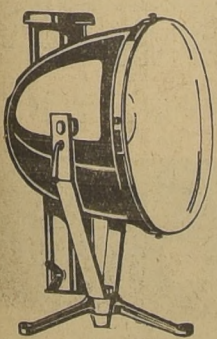

Ejecutamos todas las instalaciones de alumbrado directo e indirecto, floodlightings, etc., a base de los afamados reflectores de espejo ZEISS-WISKOTT Y ELSOL



Estas marcas significan economía, y son la absoluta garantía para los propietarios, arquitectos y constructores

## AEG COMPAÑIA SUDAMERICANA DE ELECTRICIDAD

Bandera 581 -- Casilla 110-D SANTIAGO -- Teléfono 62131-33

Talleres: NICOLAS PALACIOS 1141 -- Teléfono 60608

Representantes en:

VALPARAISO  
Condell 1436

CONCEPCION  
Barros Arana 784

## ALMACENES DE MATERIALES PARA CONSTRUCCIONES

(NUEVOS Y USADOS)

Constantemente grandes surtidos en materiales en perfectas condiciones de uso.

En especial ofrecemos:

850 mts2 de parquet roble americano.

500 ventanas nuevas tipo "Habitación Barata".

CEMENTO, YESO, LADRILLOS REFRACTARIOS

## Santo Domingo 1135 - Teléf. 80323

SE CONTRATAN DEMOLICIONES DE EDIFICIOS

# CIA. DE GAS DE SANTIAGO

**ECONOMIA**  
**RAPIDEZ**  
**LIMPIEZA**

Proporcionan los artefactos de la Compañía de Gas.

Facilidades de pago. Precios convenientes.

SANTO DOMINGO 1061

En todos los grandes edificios que construye el Banco de Chile, las instalaciones han sido hechas por la Cia. de Consumidores de Gas de Santiago.

Sus artefactos, por su eficiencia y economía son los preferidos del público y han sido adoptados en todos los Departamentos construidos por el Banco.

Las impermeabilizaciones de

**TERRAZAS, TOILETTES Y COCINAS**

de esta obra fueron ejecutadas con materiales

# MALTHOID

## FIELTROS PABCO Y ASFALTO FLOATINE

productos de la Paraffine Cies. de San Francisco

Unicos Agentes y colocadores en Chile.

# PEREZ, REITZE Y BENITEZ LTDA.

Santiago

Valparaíso

Huérfanos 756

Cochrane 694

## OBRA DE ESTUCO

La obra de estuco en el edificio de la Caja de Previsión y Estímulo de los Emprendedores del Banco de Chile, ha comprendido las siguientes faenas: colocación de tabiquerías, armados de fierro con luz indirecta y el estuco interior y exterior.

A cargo de estas importantes labores han estado los señores Rafael Berenguer y Lorenzo Tamayo, conocidos constructores y contratistas que desde hace largo tiempo contribuyen al progreso de la edificación en el país.

La firma Berenguer y Tamayo trabaja en el ramo como constructores y como contratistas de obra de estuco, desde hace veinte años a la fecha, lapso en el que han llevado a efecto importantes trabajos.

No sólo en la construcción de edificios en su estuco se han distinguido los señores Berenguer y Tamayo, sino que también en las obras decorativas.

Ejemplo de este renglón de sus actividades son, entre otros, el Teatro Carrera y la Iglesia de la Recoleta Dominica.

Especializados en sus trabajos, los señores Berenguer y Tamayo han fundamentado su empresa sobre sólidas bases de organización contando con un seleccionado personal de maestros de bastante preparación, los cuales, en todas las obras, son dirigidos personalmente por los miembros de la firma.

El estudio y la práctica constantes mantienen a esta empresa siempre al día en todas las novedades que en procedimientos y en materiales puedan presentarse.

En la obra que nos ocupa los señores Berenguer y Tamayo, una vez recibidas de la obra gruesa procedieron, juntamente con el arquitecto, a estudiar pro-

lijamente el terreno donde debían actuar para dar la conformación interior definitiva del edificio.

Seguendo las indicaciones del arquitecto señor Carlos y las suyas propias, se marcó y se precisó en cada sitio, lo que debía realizarse.

Ya efectuado este detenido estudio, comenzaron a alzarse las tabiquerías, a cubrirse la obra gruesa, a determinarse los ángulos, los movimientos, etc., para, al poco tiempo después tomar los interiores, en aspecto de tales con una perfecta terminación.

Los materiales empleados en esta obra, como en todas las otras en que han intervenido los señores Berenguer y Tamayo, han sido elegidos entre los mejores, y los obreros que han laborado con ellos fueron seleccionados entre el contingente que siempre está a las órdenes de la empresa.

La configuración interior del edificio, con numerosos elementos embudidos en los muros y con otras disposiciones remejantes, como también por su topografía general, ha exigido en la obra de estuco una especial competencia.

Como siempre, los señores Berenguer y Tamayo han hecho una correcta interpretación y un trabajo digno de los mayores elogios, igual proceder y semejantes elogios se han manifestado constantemente a través de su larga actuación en materia de construcciones y demás trabajos realizados.

A continuación confiamos de los originales que tenemos a la mano los certificados dados a los señores Berenguer y Tamayo, por Ingenieros, arquitectos, instituciones, particulares, etc.

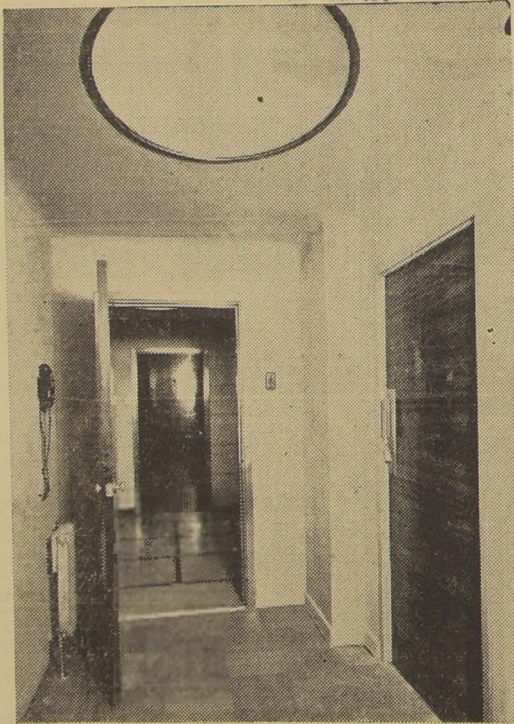

### DE D. TOMAS ARMSTRONG ARQUITECTO

Certifico que los señores Berenguer y Tamayo, han ejecutado los trabajos de estuco en los siguientes edificios, bajo mi dirección: Banco Edwards, Casas de Renta de la Universidad Católica de Valparaíso. Dejo constancia al mismo tiempo, de que han dado perfecto cumplimiento, desempeñándose competentemente y a mi entera satisfacción.

### DE LA CAJA DE AHORROS DE SANTIAGO

El suscrito, Jefe de la Sección Arquitectura de la Caja Nacional de Ahorros, certifica que los señores Lorenzo Tamayo y Rafael Berenguer han ejecutado a entera satisfacción, de esta Oficina, los estucos interiores y exteriores de los edificios de la Caja Nacional de Ahorros en Linares y Los Angeles, demostrando gran competencia y preparación.

### DEL SR. HOMERO LOIS FRAGA, ARQUITECTO

Los señores Berenguer y Tamayo han ejecutado a las órdenes del suscrito los trabajos de construcción y estuco de la casa de don Juan Soler, con muy buena interpretación, competencia y honradez en sus trabajos. Se puede, con toda confianza, encomendarles cualquier trabajo por el estilo.

### DE LA RECOLETA DOMINICA

Por la presente certifico que los señores Berenguer y Tamayo, han ejecutado en nuestra Iglesia el trabajo de estuco, decoración y pintura, a nuestra entera satisfacción, y han procedido siempre con toda corrección y pericia.

### DE UNITED SHOE MACHINERY Co.

Nos es grato dejar constancia que todo el trabajo de estuco de

nuestro edificio, de Arturo Prat esquina de Tarapacá, fue ejecutado por los señores Berenguer y Tamayo, quedando completamente satisfechos de él, no teniendo ninguna observación que hacer, ni aun después de tres años de efectuado el trabajo.

### DE LOS SRES. MONCKEBERG Y ARACENA, ARQUITECTOS

Certifico que los señores Berenguer y Tamayo, ejecutaron los trabajos de estucos interiores y exteriores del Teatro "Carrera", bajo nuestra dirección, cumpliendo su contrato a mi entera satisfacción.

### EMPRESA CONSTRUCTORA DE SAA Y VIAL LTDA.

Certifico que los señores Berenguer y Tamayo han ejecutado en nuestra firma, varios trabajos de estuco, habiéndolas cumplido siempre a entera satisfacción.

### DE LOS SRES. FERNANDO VALDIVIESO BARROS Y FERNANDO DE LA CRUZ, ARQUITECTOS

Los arquitectos que suscriben certifican que los señores Berenguer y Tamayo han ejecutado varios trabajos de estuco en obras dirigidas por esta oficina, que siempre han cumplido en la mejor forma con sus compromisos, y que su trabajo no ha merecido observación alguna.

### DE D. JOSE ARACENA A. ARQUITECTO

Certifico que los señores Berenguer y Tamayo han ejecutado diversos trabajos de importancia, en los que se cuenta la construcción de un edificio, dando fiel cumplimiento, buena interpretación y seriedad.

### DE D. CARLOS OSSA

Hubiera deseado personalmente dar a Uds. las gracias por la forma perfecta en que Uds. han ejecutado el estuco y decorado de mi casa, el cual ha

quedado a mi entera satisfacción, y me haré un deber encomendar a Uds. tanto por competencia como por su gusto y seriedad.

### DE LOS FERROCARRILES DEL ESTADO DEPARTAMENTO LA VIA Y OBRAS

Este departamento, mediante presente que se remite por los requisitos exigidos por el Reglamento para la Construcción de Obras y decreto de la Junta General N.º 184, de 17 de octubre de 1915, ha resuelto, en fecha de 22 de agosto 1935, otorgar la inscripción en el Registro de Contratistas, en la Sección de Construcción de Obras y Obras de Alumbrado y Obras de Alameda, con la inscripción N.º 13 del presente, en las Construcciones de Edificios.

### DE D. JOAQUIN BAGUEÑA

Certifico que los señores Tamayo y Berenguer han ejecutado trabajos por los señores que a continuación se señalan: calle Cuevas 808 y 809, Molina 374, por valor de \$ 35.000, calle Diez de Julio 76, por \$ 30.000.

Todos estos trabajos han sido ejecutados a mi entera satisfacción, por cuyo motivo presente certificado.

Señala muy largo ocupar los señores y numerosos trabajos que tenemos a la oficina.

Los conceptos que suscriben sobre el trabajo de los señores Berenguer y Tamayo, son elogiosos, y dan a conocer plenamente que estos individuos poseen todas las condiciones de competencia, de seriedad y buena organización que una buena organización en la práctica para poder presentar los juicios a que se someten.

## MUEBLES ENCHAPADOS

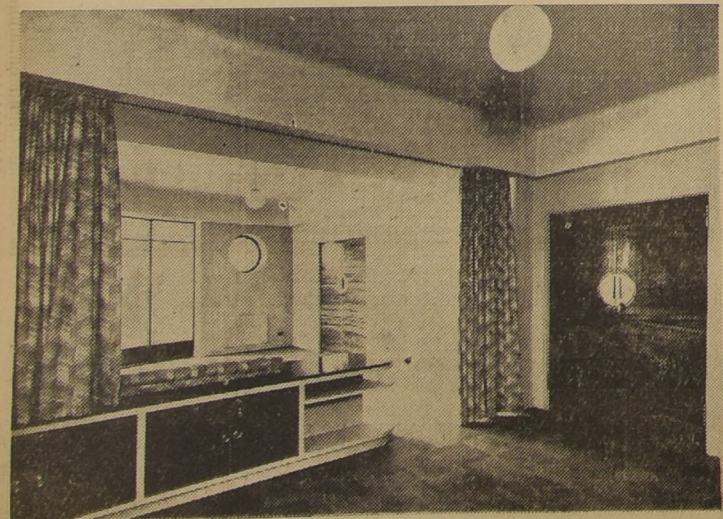

En este edificio han llamado muy justamente la atención los muebles enchapados que forman los cabezales en las alcobas y los que guarnecen algunos departamentos y se han colocado para mostrar al público la forma cómo puede equiparse un departamento.

Estos muebles que pueden verse en las dos fotografías que acompañan esta crónica, han sido fabricados por los industriales señores Adolfo Galaz y Hugo Galaz, el primero de los cuales es el fundador de la fábrica en el año 1913.

El giro principal de esta fábrica ha sido la confección de muebles finos siguiendo procedimientos propios de elaboración, especializándose en el mueble enchapado.

Empleando métodos exclusivos se ha conseguido terminación perfecta de sus obras, ya que es tan buena o superior a la importada.

La fábrica de los señores Galaz ocupa una extensa superficie en el local de la calle Portavén pero la gran demanda que se le hace de sus trabajos ha obligado a estos laboriosos y progresistas industriales, a ampliar sus instalaciones y pronto insugurarán un nuevo

local donde montarán su fábrica con los mismos adelantos que hoy posee.

A más de los artículos mencionados al comienzo de esta crónica, los señores Galaz han suministrado para este edificio las cajas para persianas elaboradas con maderas terciadas, la bricadas por la firma; cajas de igual construcción para cortinas, muebles closets interiores de sistema americano de handbags y con dispositivos para coque ropa.

Los productos que salen de esta fábrica se caracterizan por su calidad, buen gusto y excelente terminación.

Su clientela está formada principalmente por particulares.

Toda la labor se efectúa bajo la vigilancia técnica inmediata de los señores Galaz, los que son secundados por un numeroso personal competente y especializado.

En vista de la mayor edificación y de la modernización de los interiores, los señores Adolfo y Hugo Galaz, determinaron ampliar el radio de sus negocios y han emprendido con éxito, la tarea de proveer de muebles modernos de alta calidad, a los principales edificios de la capital.

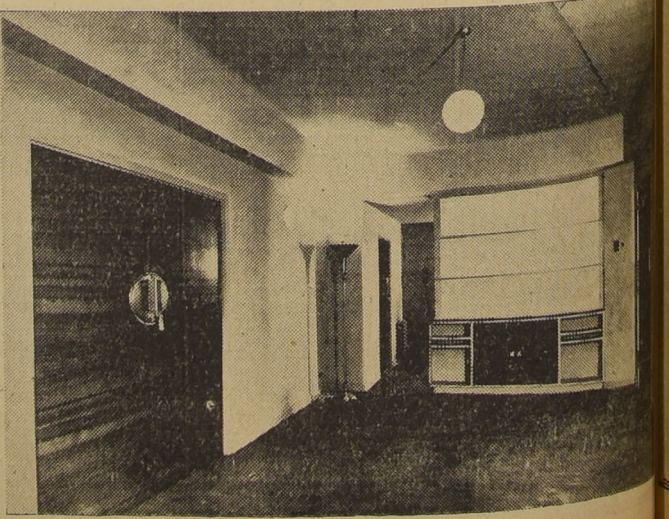



# Material de metal cromado

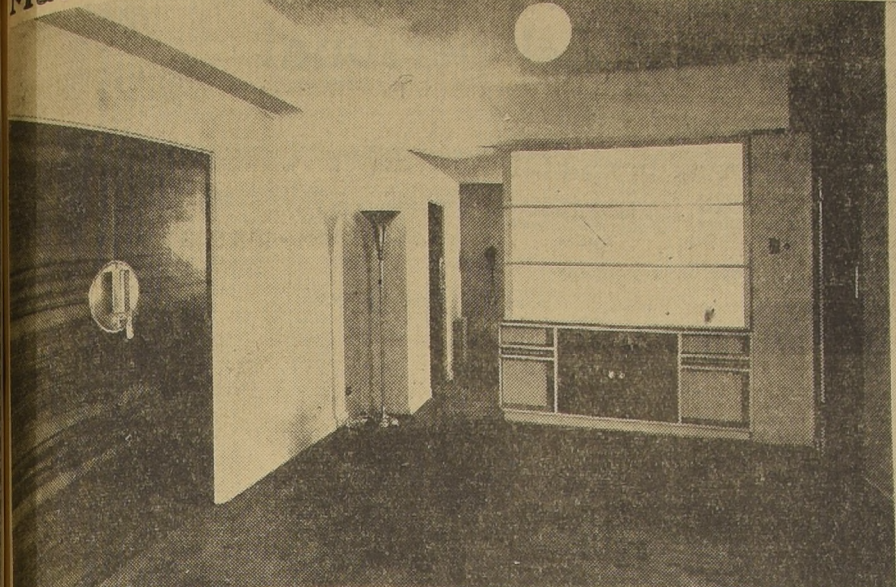

El fin de lograr un máximo de utilidad práctica, de buena apariencia y de economía, que debían entrar en el estudio de los elementos de metal cromado, es el propósito de la Caja de Previsión y Estímulo de los Empleados del Banco de Chile, que todos los artículos que quedaran a la vista serían hechos de metal cromado.

Con el propósito de realizar un estudio a fondo del avance que en Europa, en breve, el señor Aurelio Simonetti, partirá a Europa, llevando una comisión ad-honorem de nuestro Gobierno.

En esta línea, el señor Simonetti visitará a Italia, Alemania, Francia, Inglaterra y otros países que marchan a la cabeza en materia de elaboración de metales.

Para el tratamiento de los metales al cromo, el establecimiento cuenta con instalaciones especiales, como también las posee para todas las demás tareas de fundición y broncearía artística, que constituyen su principal actividad.

Es preciso hacer una visita

# El alumbrado moderno

Tal como en el estilo de las construcciones se ha notado en los últimos años una evolución hacia nuevos conceptos, así paralelamente notamos un concepto nuevo en la iluminación interior de los edificios.

Hace pocos años atrás se usaron las ampollas sin armadura, y aún hoy día podemos encontrar talleres y habilitadas con ampollas desnudas, es decir, sin un artefacto. Esta clase de luz deslumina la vista, molesta, y las estadísticas que se llevan en Alemania y en Estados Unidos, han demostrado que el alumbrado por medio de ampollas sin armadura ocasionan un deslumbramiento, y con él un cansancio en la vista de los obreros, originando muchas veces accidentes graves.

AEG (Allgemeine Elektricitäts-Gesellschaft), ha sido una de las primeras Empresas que ha construido armadura de alumbrado científicamente, es decir, aprovechando las leyes ópticas, éstas armaduras dirigen los rayos luminosos hacia la dirección donde efectivamente se necesita la luz. Se evita de esta manera, que gran parte de la energía eléctrica se pierda en la iluminación hacia arriba o hacia los lados donde precisamente muchas veces no debe haber iluminación.

Al principio, estas armaduras fueron construidas de vidrio o de chapa de hierro esmaltado blanco y negro al exterior, hasta que la mundialmente conocida fábrica Zeiss Ikon, sacó las primeras patentes sobre sus armaduras de alumbrado eléctrico por medio de espejos de plata.

Los resultados luminosos son magníficos, máxime cuando se emplean en éstos reflectores ampollas de la muy conocida marca "OSRAM".

La AEG, representante de éstas armaduras Zeiss, ha equipado un sinnúmero de edificios, locales, talleres, etc., con éstas afamadas lámparas Zeiss de espejo patentadas Zeiss-Wiskott.

El estilo moderno que también se ha introducido en la iluminación eléctrica, ha desplazado en parte considerable el artefacto a la vista, y hoy por hoy, encontramos en las construcciones modernas de la capital las llamadas iluminaciones indirectas, es decir, donde por medio de reflejo del techo, y de las paredes decaparecen por completo las fuentes luminosas de electricidad. La luz producida de esta manera es sumamente suave, sin sombras, y sin peligro de deslumbramiento, y se consigue por medio de artefactos de espejo de fabricación Zeiss y Esol, ambas marcas de la ya mencionada firma AEG Cia. Sudamericana de Electricidad.

Esta firma, que tiene ingenieros especialistas en alumbrado eléctrico, facilita cualquier dato que se necesite al respecto, y con sumo gusto está dispuesta a estudiar proyectos, y presupuestos que se le soliciten.

# PINTURA

La pintura en un edificio ocupa uno de los primeros lugares en importancia, pues, no sólo da el aspecto grato a los muros sino que también los preserva.

En el edificio de la Caja de Previsión y Estímulo de los Empleados del Banco de Chile, la pintura ha desempeñado un rol tal vez de mayor auge que en otros casos.

Se ha empleado pinturas al óleo y pinturas al temple lavable.

Esta última debe llamar nuestra atención, porque ella ha reemplazado con ventajas a los antiguos empapelados.

El trabajo se ha realizado con el material llamado Decorit y en su aplicación se ha empleado la brocha de aire.

Con este material y este procedimiento, se ha obtenido un efecto que reemplaza al papel y también al ponceado.

La superficie, después de un breve tiempo, en el término del cual la pintura se ha petrificado, es lavable.

Las tonalidades que se han usado, por indicación del arquitecto, son agradables y de buen gusto.

Para un trabajo de esta naturaleza se eligió una empresa de experiencia y de competencia, a la vez, y ésta es la empresa de pintura de los señores Bonomo y Dapelo Ltda., quienes han tenido a su cargo estas delicadas tareas.

La firma Bonomo Dapelo dirige una organización completa dedicada a la pintura lisa y decorativa en todas sus variantes y aspectos.

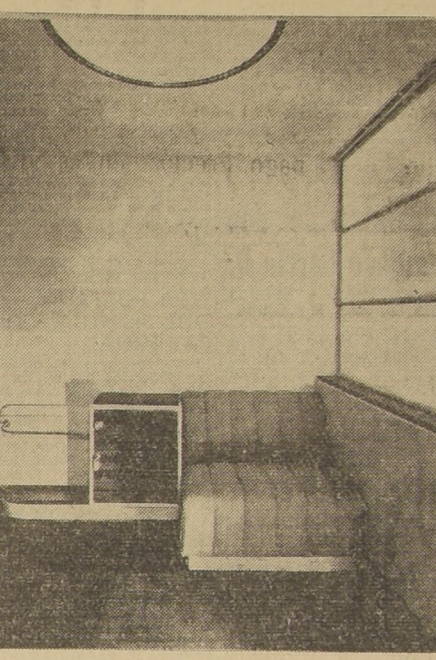

Cuenta con un numeroso personal permanente, que realiza con pericia las obras en que deben actuar.

Los señores D. José Bonomo y don Lorenzo Dapelo, dirigen personalmente, a sus maestros y operarios, poniendo en ejecución a la gran práctica y notable conocimientos técnicos y artísticos que poseen.

En esta obra, como en todas las que la empresa lleva a cabo, se emplean sólo materiales escogidos entre los mejores.

Todos estos factores se suman para que todas sus obras resulten a entera satisfacción.

Son muy numerosos los trabajos realizados por la firma Bonomo y Dapelo, sólo citaremos algunos de ellos, pues al dar la nómina general ocuparíamos algunas columnas, espacio de que por ahora no disponemos.

**TEATRO CARRERA.**—Pintura lisa y decorativa.

**POBLACION DE CARABROS.**—Pintura total de noventa casas.

**TEATRO POLITEAMA.**—Pintura lisa y decorativa.

**ROOF GARDEN.**—Pintura lisa y decorativa.

Chale de don Ramón Larraín, en Pedro de Valdivia, edificio de la Caja de Previsión de Empleados Públicos, en Plaza Italia, Edificio del Banco de Chile, Hotel Ritz, edificio del Banco de Chile, Morandé y Agustinas, y muchos otros particulares que sería largo de enumerar.

# Revestimientos murales de marbrite

El estudio de las instalaciones de revestimiento de los muros de la Caja de Previsión y Estímulo de los Empleados del Banco de Chile, se realizó en los meses de febrero y marzo de 1935, en los edificios que debían llevar los revestimientos en aquellos sitios en que se debía obtener un bello efecto decorativo a la vez que una gran durabilidad y resistencia a la acción de la humedad, el polvo y el roce.

Después de detenidos estudios y de las conclusiones que fluyen de las características que debe tener el material que se emplearía en los revestimientos murales, se realizó una selección de los mejores materiales que se emplean en el mundo, y se eligió el "Marbrite", electrolítico, que se emplea en el extranjero y que ha resultado condecorado en el extranjero por su belleza y durabilidad.

El "Marbrite" es un material de construcción moderna, el fruto de largos trabajos para descubrir un producto prácticamente duradero y poseyendo la fuerza y las virtudes de artículos empleados desde hace siglos, como muchos otros recientes. Más duro que el cristal, o todos los demás artículos de vidrio, blanco como nieve, o negro como ébano coloreado en toda la gama de colores los más llamativos y los más variados a prueba de todos los ataques de las intemperies, como de los ácidos, dotado de un brillo sin igual resistente e inmutable, todo esto se encuentra en "Marbrite".

El "Marbrite" es un material de construcción moderna, el fruto de largos trabajos para descubrir un producto prácticamente duradero y poseyendo la fuerza y las virtudes de artículos empleados desde hace siglos, como muchos otros recientes. Más duro que el cristal, o todos los demás artículos de vidrio, blanco como nieve, o negro como ébano coloreado en toda la gama de colores los más llamativos y los más variados a prueba de todos los ataques de las intemperies, como de los ácidos, dotado de un brillo sin igual resistente e inmutable, todo esto se encuentra en "Marbrite".

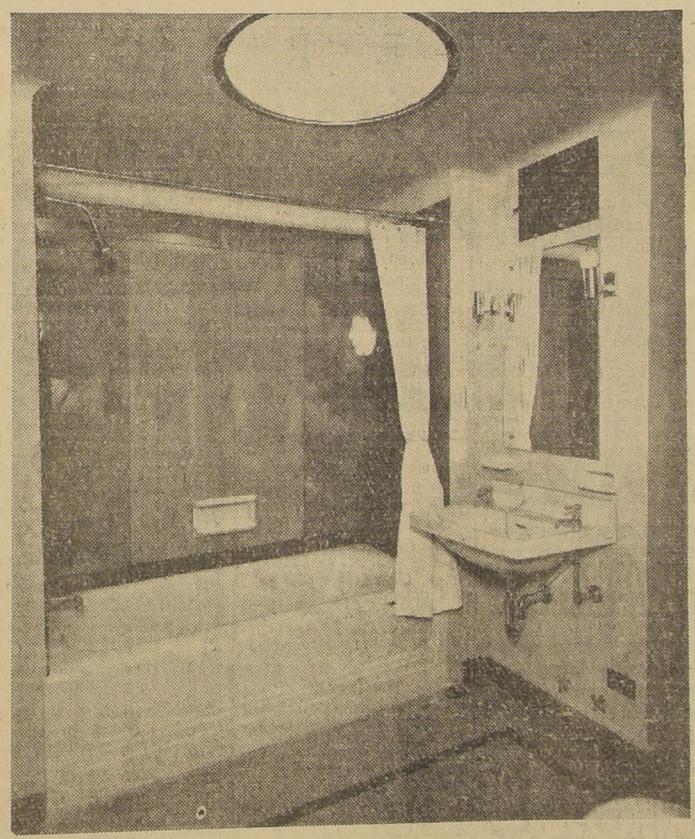

Sus caracteres propios se deducen en primer lugar por una selección de materias primas: productos de roca fundidos a una temperatura de 1300 a 1500°C, y en la cual han sido mantenidos durante 8 a 10 horas lo que tiene por resultado:

- 1) su conversión en una masa uniforme, viscosa y perfectamente homogénea, una 100ª parte de milímetro de su espesor es siempre de la misma composición que el resto.
- 2) la seguridad de su solidez, su resistencia después de su fusión y su transformación en placas de espesores precisos y uniformes pero de todas las variedades requeridas. Estas placas son acto continuo recocidas y sometidas a un procedimiento de pulido al fuego, procedimientos privados de los fabricantes. La ventaja principal que resulta es el ajustamiento de las moléculas a un estado de perfecto equilibrio que asegura la densidad máxima y la seguridad contra toda rotura proveniente de tensiones internas. La superficie así obtenida es perfectamente plana, pulida, exenta de numerosas imperfecciones, no obstante la ausencia de medios mecánicos, como los utilizados para mármoles y lunas. No es porosa y del todo lisa, no se mancha ni se raya, no se raya ni se patea nunca su brillo, no se deja atacar por los ácidos, moho, grasas, aceites, cal, yeso o cemento, y no guarda el polvo, ni los microbios, ni la humedad.

Es en una palabra el material ideal, pronto y fácilmente limpiado, siempre nuevo, dispensador de luz y calor. Se presenta en tonos pasteles o vivos, con los efectos decorativos de los mármoles más preciosos con variedad de dibujos los más curiosos, o en colores perfectamente unidos.

Se presta a las ornamentaciones más variadas como a las más simples, en dimensiones estandarizadas o en dibujos especiales de acuerdo con los estilos de arquitectura requeridos. La antigua y acreditada firma de esta plaza, Dell'Orto y Cia. Ltda. ha suministrado el "Marbrite" en esos países y resuelto establecer su introducción en el país.

Los empleos que se hacen de "Marbrite" son múltiples y se usan en las fachadas de negocios, en el interior de grandes establecimientos, como halls, escaleras, boudoirs, cocinas, toilettes, bares. En fuentes de soda, pastelerías, hoteles, cines, clínicas, etc., etc.

En un viaje de estudio y perfeccionamiento realizado a Europa por uno de los miembros de la firma, pudo observar el gran empleo que se hace de "Marbrite" en esos países y resuelto establecer su introducción en el país.

Los empleos que se hacen de "Marbrite" son múltiples y se usan en las fachadas de negocios, en el interior de grandes establecimientos, como halls, escaleras, boudoirs, cocinas, toilettes, bares. En fuentes de soda, pastelerías, hoteles, cines, clínicas, etc., etc.

**LA INSTALACION PARA INCINERACION DE BASURA DE ESTE EDIFICIO ha sido ejecutada por:**

**E. Schuchard y Cia. Ltda.**

AGUSTINAS 1070 TELEF. 85262

Unicos representantes para Chile

**KERNERATOR**  
EL INCINERADOR ALIMENTADO POR LA QHIMENEA

**MORSE & BOULGER**  
DESTRUCTORS  
EL HORNO CREMATARIO PARA GRANDES MASAS DE BASURA

**Rejas Plegables y Persianas de Madera**

Llaman la atención a todo el que se detenga frente al edificio de la Caja de Previsión y Estímulo de Empleados del Banco de Chile, las cortinas plegables de metal que resguardan las entradas y ventanas de los locales de la planta baja.

Estas rejas plegables han sido diseñadas especialmente y su sistema es muy práctico a la vez que de muy buena apariencia.

Para obtener una terminación buena y en total un excelente trabajo, se encargó la fabricación de estas rejas plegables al señor Eduardo Neiss, propietario de una antigua y acreditada fábrica que funciona desde hace 30 años.

Su propietario, de nacionalidad alemana, reúne en sí las cualidades de esfuerzo e inteligencia propias de esa raza, y ha colocado su establecimiento en un buen pie de prestigio y de capacidad.

El año 1898 el señor Neiss efectuó la primera colocación de una persiana de su fabricación, y esta persiana se encuentra hoy día en perfectas condiciones de conservación y de funcionamiento.

Esta muestra clásica de la calidad de los artículos fabricados

**PREMIADA FABRICA NACIONAL DE ROMANAS, BALANZAS, CORTINAS METALICAS, PUERTAS PLEGADIZAS Y CERRAJERIA EN GENERAL.**

**F. Nolli & Cia. Ltda.**  
Sucesores de Valsecchi y Vivaldi.  
SAN DIEGO 235. TEL. 87840 CASILLA 278. SANTIAGO

Especialidad en rejas plegables y romanas de todas clases.

PROVEEDORES DEL EDIFICIO DE LA CAJA DE PREVISION DEL BANCO DE CHILE.

**DECORIT**

PINTURA AL TEMPLE LAVABLE

**CERESITA Ltda., CHILE**

LOS CRISTALES Y VIDRIOS CURVOS DE ESTE EDIFICIO HAN SIDO SUMINISTRADOS POR

**Marcos Pimstein**

Compañía 1860 SANTIAGO. Teléfono 86787



Se calificará la calidad y sanidad del ganado que se interne al país

Los interesados deberán llenar diversos requisitos, de acuerdo con un decreto expedido ayer

Por intermedio del Ministerio de Agricultura, con fecha de ayer, el Gobierno dictó el siguiente decreto: Artículo 1.º Toda persona interesada en internar al país, ganado de cualquier especie...

Artículo 2.º Toda persona interesada en internar al país, ganado de cualquier especie, deberá presentar al Director de Agricultura, hasta el 15 de febrero próximo...

Artículo 3.º Toda persona interesada en internar al país, ganado de cualquier especie, deberá presentar al Director de Agricultura, hasta el 15 de febrero próximo...

Artículo 4.º Toda persona interesada en internar al país, ganado de cualquier especie, deberá presentar al Director de Agricultura, hasta el 15 de febrero próximo...

Artículo 5.º Toda persona interesada en internar al país, ganado de cualquier especie, deberá presentar al Director de Agricultura, hasta el 15 de febrero próximo...

Artículo 6.º Toda persona interesada en internar al país, ganado de cualquier especie, deberá presentar al Director de Agricultura, hasta el 15 de febrero próximo...

Artículo 7.º Toda persona interesada en internar al país, ganado de cualquier especie, deberá presentar al Director de Agricultura, hasta el 15 de febrero próximo...

Artículo 8.º Toda persona interesada en internar al país, ganado de cualquier especie, deberá presentar al Director de Agricultura, hasta el 15 de febrero próximo...

Artículo 9.º Toda persona interesada en internar al país, ganado de cualquier especie, deberá presentar al Director de Agricultura, hasta el 15 de febrero próximo...

Artículo 10.º Toda persona interesada en internar al país, ganado de cualquier especie, deberá presentar al Director de Agricultura, hasta el 15 de febrero próximo...

Artículo 11.º Toda persona interesada en internar al país, ganado de cualquier especie, deberá presentar al Director de Agricultura, hasta el 15 de febrero próximo...

Visión clara y nítida del carnaval de antaño, fiesta sin finalidad de lucro y con caracteres populares será la de los periodistas de Santiago

En el programa que comprende desde el 22 al 25 del presente, figura el "Carnaval extranjero" que será una fiesta típica de cada colonia

EN TODOS LOS BARRIOS HABRÁ FIESTAS POPULARES

Chacabuco, Viña del Mar, Maipo y Plaza de Armas y todas las plazas de Santiago. 11 A. M. Inauguración del Museo de Antiquidades...

10 P. M. Gran Fiesta Inaugural de Carnaval en el Estadio de Carabineros. Hipódromo Chile, Quinta Normal, Plazas de Juegos Infantiles...

10 P. M. Inauguración de la feria de artesanías y productos populares en el Estadio de Carabineros...

10 P. M. Simulacro de fundación de Valdivia, por don Pedro de Valdivia, quien, llevando alanca de su obligada su Cadena de Suarez...

10 P. M. Gran desfile de las glorias de Santiago. Partida de la Plaza Italia, seguirá por el lado norte de la Alameda hasta la Estación Central...

10 P. M. Simulacro de fundación de Valdivia, por don Pedro de Valdivia, quien, llevando alanca de su obligada su Cadena de Suarez...

10 P. M. Simulacro de fundación de Valdivia, por don Pedro de Valdivia, quien, llevando alanca de su obligada su Cadena de Suarez...

10 P. M. Simulacro de fundación de Valdivia, por don Pedro de Valdivia, quien, llevando alanca de su obligada su Cadena de Suarez...

10 P. M. Simulacro de fundación de Valdivia, por don Pedro de Valdivia, quien, llevando alanca de su obligada su Cadena de Suarez...

AYER SE INAUGURO LA COOPERATIVA DE EMPLEADOS "LA PREVISION"

Asistió numeroso público. - Discurso de don Antolin Anguita

A las 11.30 horas de ayer tuvo lugar la inauguración oficial de la nueva institución de bienestar formada por personas de empleados de toda categoría y denominada "La Previsión".

Una gran cantidad de empleados acompañados de sus familias visitaron el local social desde muy temprano, el que presentaba bonitos aspectos en todos sus sectores.

Se me ocurre, que muchos de los que me escuchan, al recibir nuestra invitación a la inauguración de esta Cooperativa, han...

Se me ocurre, que muchos de los que me escuchan, al recibir nuestra invitación a la inauguración de esta Cooperativa, han...

Se me ocurre, que muchos de los que me escuchan, al recibir nuestra invitación a la inauguración de esta Cooperativa, han...

Se me ocurre, que muchos de los que me escuchan, al recibir nuestra invitación a la inauguración de esta Cooperativa, han...

Se me ocurre, que muchos de los que me escuchan, al recibir nuestra invitación a la inauguración de esta Cooperativa, han...

Se me ocurre, que muchos de los que me escuchan, al recibir nuestra invitación a la inauguración de esta Cooperativa, han...

Se me ocurre, que muchos de los que me escuchan, al recibir nuestra invitación a la inauguración de esta Cooperativa, han...

Se me ocurre, que muchos de los que me escuchan, al recibir nuestra invitación a la inauguración de esta Cooperativa, han...

Agradece el Embajador de Gran Bretaña

Las condolencias del Bando de Piedad por la muerte del Rey Jorge

El ministro del Trabajo a Talcahuano

El ministro del Trabajo a Talcahuano

El ministro del Trabajo a Talcahuano

El ministro del Trabajo a Talcahuano

El ministro del Trabajo a Talcahuano

El ministro del Trabajo a Talcahuano

El ministro del Trabajo a Talcahuano

Nueva farmacéutica

La señorita Amanda Guerra Arredondo después de un brillante examen en el cual obtuvo la distinción máxima, ha obtenido su título de química-farmacéutica.

Ferrovianos cesantes agradecen a S. E. su apoyo al proyecto de jubilación de empleados y obreros

En este sentido le enviaron ayer una conceptual comunicación

Con fecha de ayer la Asociación de Cesantes Ferrovianos, envió a S. E. el Presidente de la República, la siguiente comunicación:

Excmo. señor Presidente de la República, don Arturo Alessandri Palma.

La Asociación Nacional de Ferrovianos Cesantes, tiene la gran satisfacción de dirigirse a usted, señor Presidente de la República, para agradecer sinceramente el apoyo concreto y decidido que se ha servido prestar al proyecto de jubilación de empleados y obreros ferroviarios...

Director de Obras inspeccionará el F. C. del Sur

Mañana se dirigirá al Sur el Director General de Obras Públicas, señor Teodoro Schmidt en compañía del director de ferrocarriles...

A inspeccionar botes voladores

para el servicio a Magallanes fué el capitán Abel

El jefe del futuro servicio aéreo Magallanes, capitán de bandada don Carlos Abel, se dirigió en la mañana de ayer a la base de Quintero, a fin de inspeccionar los botes voladores...

Comité de Viudas cita a asamblea

Se tratarán asuntos de importancia

La Confederación de las Mujeres de Chile, cita a asamblea general extraordinaria para hoy a las 8 de la tarde en la Bolsa de Trabajo...

Fondos para estudios del Tranque Pudahuel

La Dirección de Obras Públicas ha puesto a disposición de la Municipalidad de Riego la suma de \$ 1.500 destinada a estudios para el tranque de Pudahuel...

Petrolero "Maipo" zarpará mañana

Se dirige a Pascua y San Diego (California)

Comité de Viudas cita a asamblea

Se tratarán asuntos de importancia

La Confederación de las Mujeres de Chile, cita a asamblea general extraordinaria para hoy a las 8 de la tarde en la Bolsa de Trabajo...

Fondos para estudios del Tranque Pudahuel

La Dirección de Obras Públicas ha puesto a disposición de la Municipalidad de Riego la suma de \$ 1.500 destinada a estudios para el tranque de Pudahuel...

Petrolero "Maipo" zarpará mañana

Se dirige a Pascua y San Diego (California)

Comité de Viudas cita a asamblea

Se tratarán asuntos de importancia

La Confederación de las Mujeres de Chile, cita a asamblea general extraordinaria para hoy a las 8 de la tarde en la Bolsa de Trabajo...

Fondos para estudios del Tranque Pudahuel

La Dirección de Obras Públicas ha puesto a disposición de la Municipalidad de Riego la suma de \$ 1.500 destinada a estudios para el tranque de Pudahuel...

Petrolero "Maipo" zarpará mañana

Se dirige a Pascua y San Diego (California)

Saludos de nuestra formidable liquidación. AUN ES TIEMPO QUE UD. APRO VECE DE ESTOS SALDOS. Géneros y más Géneros. - Verdaderas montañas de telas maravillosas, todas las que este Verano han causado verdadera sensación por sus dibujos y colores, encontrará usted en nuestra GRAN LIQUIDACION de SALDOS. SU INTERES ESTA EN VISITARNOS. 775, 260, 280, 270, 360, 440. VELOS pintados, muy bonitos, Ancho 60 cms. VELOS floreados, dibujos muy elegantes. TOCUCO Osamburgo, bien grueso, 80 cms. de ancho, el metro a. OPAL doble ancho, para ropa interior, calidad bien buena y tu pida. CRETONAS en dibujos; muy elegantes. MUSELINAS de dibujos escogidos para el gusto más exigente, son muy anchas. 530, 790, 1290, 260, 1490, 1150. LAINETTE de fantasía, género de gran atracción, por elegante colorido. PETER PAN en floritas, ancho 90 cms. en colores firmes. LINO, hay una enorme colección en dibujos escogidos, cuadros y jaspados. LIENZO A. L. Hay también a \$ 6.50; \$ 5.80; \$ 4.90; \$ 3.90; \$ 3.50 y \$ 2.90. SEDA PETER PAN de fantasía, artículo muy lavable y en colores firmes. CREPE 12 seda de fantasía, saldo de colores.



**PARA FIERRO**

**HEROSTAN**

BARRAS  
PLANCHAS  
ALAMBRES ETC  
DELICIAS 135

TELEFONOS 82324 Y 87523

**W. BADE Y CIA.**

Ltda.

EMPRESA  
CONSTRUCTORA.

Agustinas 925  
Santiago.

2 Productos indispensables para la higiene diaria

**PEBECO**

**CREMA NIVEA**

EN VENTA EN TODAS LAS FARMACIAS, BOTICAS Y PERFUMERIAS

PASTA Y ELIXIR DENTIFRICA, llenan todas las necesidades para una higiene completa de los dientes y la cavidad bucal; destruyen los micro-organismos que constantemente amenazan la salud, blanquean los dientes y conservan la boca fresca y sana.

PARA DIA Y NOCHE, limpia y conserva el cutis sano, fresco y terso. No es grasoso y facilita la adherencia de los polvos. Protege la piel contra el Sol, Viento, etc.

# La acción de los Alemanes en la exploración geográfica de América

Por OTTO QUELLE

Al examinar críticamente la acción de los alemanes en la exploración geográfica de América, se divide en dos grandes períodos, a saber: el primero, desde Humboldt, que es el período de los descubrimientos, y el segundo, que comienza con el período de las grandes conquistas, y que se prolonga hasta el presente. En el primer período, desde Humboldt, que es el período de los descubrimientos, y el segundo, que comienza con el período de las grandes conquistas, y que se prolonga hasta el presente.

Además de las relaciones de parentesco entre la corte del Brasil, Alemania y Austria, atraían al trabajo a los exploradores. Así tuvieron gran importancia para la exploración, los geógrafos como geólogos de Brasil, los viajes de Von Eschwege, quien desde 1811 hasta 1814, se ocupó especialmente de estudiar geología y de minería. Trabajó antes todo en la provincia de São Paulo y de Minas Geraes, y hasta nuestros días, quedó principalmente por él el Estado de Minas Geraes como campo de trabajo para el primer lugar en la exploración de los Andes brasileños. En los años de 1815 hasta 1817, se efectuaron también los viajes de Von Eschwege y F. y Martius, del Príncipe Maximiliano y Wied-Neuwied, que fueron de gran importancia respecto a los conocimientos generales de Brasil y formaron la base para la exploración geológica y geográfica del Estado, que más tarde se debía realizar. En los resultados obtenidos en los grandes viajes de los exploradores mencionados, han debido basarse en el Brasil todos los exploradores alemanes posteriores. De importancia importante topográfica fueron las obras cartográficas del mariscal alemán Müller de São Paulo y los dibujos de São Francisco por medio de Haefner (1852-1854). Desde mediados del siglo diecinueve, el número de los exploradores alemanes en el Brasil, sea que la colonización creciente alemana en dicho país estimulase a hacer nuevas investigaciones, sea que se persiguen problemas especiales de geografía geológica, botánica, etnográfica y etnográfica, a mediados del mismo siglo, viajaron al Brasil Burmeister, von Lohmann y J. v. Tschudi, pero los exploradores de los decenios siguientes, hasta hoy día, ya se limitan, por lo general, a explorar territorios ya bien conocidos, tanto más intensamente. Citemos aquí como ejemplo, los estudios etnográficos de K. v. Slatin, F. Buergerich, Fr. Krause, M. Schmidt y otros en el Brasil central, de Koch-Gruenberg y otros en el territorio de las Amazonas.

Los alemanes ocupados en diversos institutos del Estado chileno, han logrado tener una extensión considerable los estudios geográficos de los alemanes. Oficiales y agricultores alemanes tienen gran parte en el desarrollo de la agricultura en Chile. R. A. Philipp, que ocupó el primer lugar en la exploración de los Andes chilenos, especialmente con sus trabajos de la flora geográfica de este Estado. En Chile, donde encontramos un fuerte desarrollo de la colonización alemana, como asimismo una gran actividad de científicos

El geólogo alemán Brunsen fue llevado por sus estudios especiales de muchos años a escribir un Manual de geología de Chile, que es el único que poseemos. La exploración climatológica del país la hizo posible W. Knoche por medio de una red de estaciones meteorológicas. Como en Perú y Bolivia así también en Chile, llegó a tener fama internacional como por lo que la flora geográfica un alemán, K. Reiche. Todos estos vastos trabajos de alemanes fueron en los últimos tiempos ocasionados a otros científicos de Alemania de continuar estudios especiales de gran importancia en Chile; así trabajan

En el primer período, desde Humboldt, que es el período de los descubrimientos, y el segundo, que comienza con el período de las grandes conquistas, y que se prolonga hasta el presente.

En el primer período, desde Humboldt, que es el período de los descubrimientos, y el segundo, que comienza con el período de las grandes conquistas, y que se prolonga hasta el presente.

En el primer período, desde Humboldt, que es el período de los descubrimientos, y el segundo, que comienza con el período de las grandes conquistas, y que se prolonga hasta el presente.

En el primer período, desde Humboldt, que es el período de los descubrimientos, y el segundo, que comienza con el período de las grandes conquistas, y que se prolonga hasta el presente.

**Mercería Gleisner**

DELICIAS 1174

TELEFONO 81775

Materiales de construcción.  
Fierro galvanizado.  
Cemento y yeso.  
Figuras, barnices.  
Herramientas.

Consulte nuestros precios

En el primer período, desde Humboldt, que es el período de los descubrimientos, y el segundo, que comienza con el período de las grandes conquistas, y que se prolonga hasta el presente.

En el primer período, desde Humboldt, que es el período de los descubrimientos, y el segundo, que comienza con el período de las grandes conquistas, y que se prolonga hasta el presente.

En el primer período, desde Humboldt, que es el período de los descubrimientos, y el segundo, que comienza con el período de las grandes conquistas, y que se prolonga hasta el presente.

En el primer período, desde Humboldt, que es el período de los descubrimientos, y el segundo, que comienza con el período de las grandes conquistas, y que se prolonga hasta el presente.

# CHEVROLET

## 1936

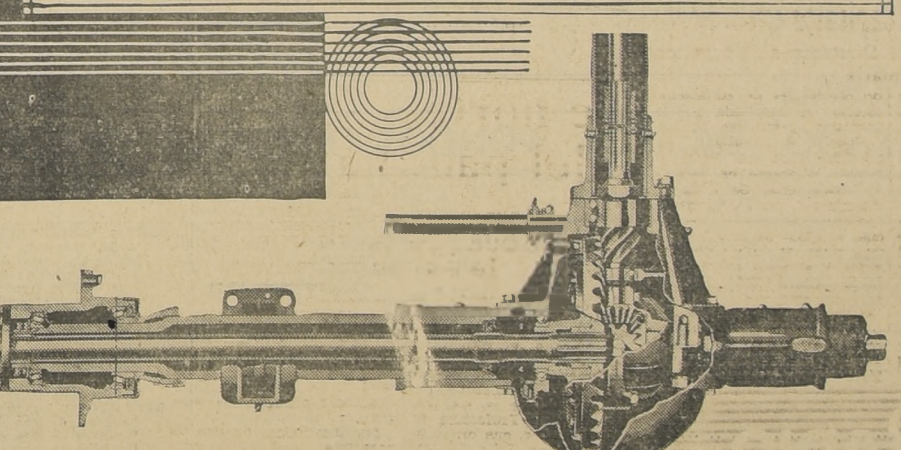
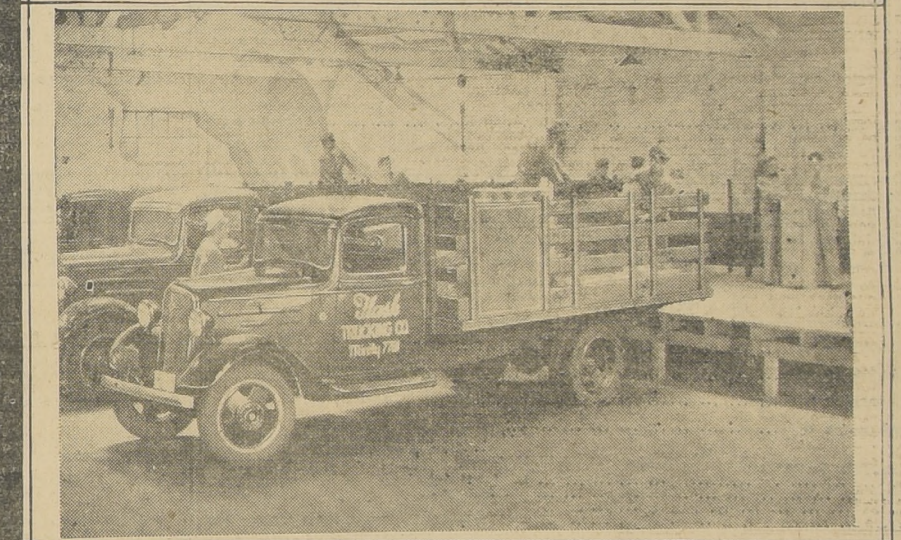

LO QUE USTED ESPERABA EN SUS CAMIONES:

## Los Ejes Flotantes Reforzados

### EL CHASSIS PARA CAMION "CHEVROLET"

Aparte de su bajo costo, viene equipado con Ejes Flotantes reforzados y rodamientos especiales, lo que permite renovar el eje sin extraer las ruedas. Otra especialidad son los Resortes de sobrecarga y los Frenos Hidráulicos de alta potencia en los Chassis comerciales.

**KULENKAMPFF, KNOOP & CIA**

DELICIAS 1330

vasto horizonte con los trabajos del discípulo de Sapper, Fr. Tarmar, el mejor conocedor de la geografía de todo Guatemala y zonas limítrofes, K. v. Seebach se ocupó más bien en estudios sobre el volcanismo (1868-1869); a A. v. Franke, de Potsdam, debemos además de cartas especiales sobre los territorios explorados por ellos, trabajos de la flora geográfica que aun hoy día tienen un gran valor.

En las diversas salas, científicas alemanas se han estudiado solo cuestiones detalladas de carácter geográfico y económico. Sólo la sala de Heftl ha sido explorada por el geólogo S. Tuppenhaue, quien, al lado de numerosos trabajos particulares sobre la geografía y geología, ha escrito también en una monografía de dicha sala.

La ciencia alemana moderna hay, según mi parecer, dos cosas características. Primero: ella no tiene más, como tarea, que el estudio de territorios políticamente vastos, sino que su fin es la aplicación de los conocimientos geográficos a los territorios de pequeños territorios. En esta dirección se realizaron recientemente los viajes de Maul en el este del Brasil, de Queil en el Estado de Bahía de Morretes y Beringer en Chile. La segunda característica es el estudio científico de problemas de toda la geografía realizada en Alemania y basado en el estudio de antiguas fuentes de descripciones de viajes y observaciones efectuadas por diversos institutos científicos. En esta dirección se han realizado trabajos en los últimos años trabajos con un gran éxito. Quisiera recordar aquí los trabajos sobre geografía histórica de G. Friedberg que asombró, con un amplio horizonte, en el estudio científico de bibliografía; los estudios extensos de climatología de Sur-América de K. Knoch y Br. Franze y por último los grandes trabajos geográficos modernos de toda Sur-América de Fr. Kuhn y G. Schmiegel.

**Manifestación a D. Raúl Ramírez**

Esta tarde

En el casino del Batallón de Comunicaciones, calle Antonio Varas, se llevará a efecto esta tarde, a las 6, la manifestación que los alumnos de la Escuela de Varas ofrecen al profesor don Raúl Ramírez. Como demostración de reconocimiento por su labor eficaz en los cursos que se clausuraron ayer.

**Cursos de Vacaciones**

En vista del éxito obtenido por los Cursos de Vacaciones que en años anteriores han funcionado en la Biblioteca Nacional y otros establecimientos, se ha resuelto repetirlos este año, a cargo de Profesores de los más prestigiosos Colegios de Santiago: Liceo de Aplicación, Internado Barros Arana, Liceo "José Miguel Carrera", etc.

**Quiéren convertir un Centro de Baile en una Biblioteca**

La Confederación de Mujeres de Chile y Confederación de Centros de Padres y Vecinos se ha dirigido al Juez de Menores solicitándole su cooperación para convertir en Biblioteca Pública el centro de baile que funciona en Avenida Matía 700, que es frecuentado por menores de 12 años y alumnos del Liceo.

**Vacantes en Educación Primaria**

La Dirección de Educación Primaria nos informa que hay las siguientes vacantes:

Dirección de 2a clase, Escuela Mixta No 278 de Santiago, Marruecos y Peñalón.

Profesores: Escuela Mixta 23 de la Unión y Río Bueno.

Escuela de Hombres No 6 de Castro, Puqueldón, Chonchi.

Solicitudes y antecedentes se recibirán en la Dirección General de Educación Primaria, en las horas hábiles de mañana, hasta las 12 horas.

# CONTRALORIA GENERAL DEPARTAMENTO

Santiago, 30 de enero de 1936

EXCMO. SEÑOR:

Anticipándome al envío de la Memoria anual de los Servicios a mi cargo, tengo el honor de elevar al conocimiento de Vuestra Excelencia el Balance General de la Hacienda Pública, correspondiente al ejercicio financiero de 1935, conjuntamente con el informe respectivo.

El resultado de la situación financiera existente al término del ejercicio de 1935, cerradas las operaciones de la Contabilidad General de la Nación, demuestra que éste no sólo ha sido balanceado sino que él ha dado una mayor entrada de \$ 117.689.232,93.

La Caja Fiscal ha experimentado, también, una notable mejoría en comparación con el resultado que se registró en el año 1934, y que puede apreciarse en la suma de \$ 25.308.538,40, según las cifras consignadas en el estado N.º 4 del informe respectivo.

Con las entradas ordinarias del Presupuesto se han ejecutado obras de diversa naturaleza y se han hecho adquisiciones inventariables que aumentaron el Activo fiscal en la suma de \$ 84.206.720,09.

Con las entradas ordinarias del Presupuesto se han ejecutado obras de diversa naturaleza y se han hecho adquisiciones inventariables que aumentaron el Activo fiscal en la suma de \$ 84.206.720,09.

Es muy satisfactorio para el Contralor dar cuenta a Vuestra Excelencia del resultado favorable de este Balance.

Dios guarde a V. E.,  
(Fdo.) — GUSTAVO IBÁÑEZ,  
Contralor Gral. de la República.

A S. E., EL PRESIDENTE DE LA REPUBLICA.

## ESTADO DE LA CAJA FISCAL EN 31 DE DICIEMBRE DE 1935.

LEYES ESPECIALES.	
Sobregiro según Estado N.º 3	\$ 93.631.184,45
<b>GASTOS A LIQUIDAR.</b>	
Valores contabilizados en "Deudores Varios" que no han sido liquidados por no haberse recibido las rendiciones de cuentas, repores, etc.	7.840.079,40
Menos: Consulta para liquidación Deudores	6.861.541,60
	887.537,86
	\$ 94.518.722,31

<b>PRESUPUESTO ORDINARIO.</b>	
Mayor entrada producida en el año 1935 según Estado N.º 2	\$ 117.689.232,93
Saldo del Déficit de arrastre del año 1934	29.977.262,56
	\$ 147.666.495,49
<b>SOBREGIRO DE LA CAJA FISCAL AL 31 DE DICIEMBRE DE 1935</b>	\$ 6.806.720,09

GUSTAVO IBÁÑEZ,  
Contralor General de la República.

RENATO MARQUEZADO O.,  
Jefe Departamento Contabilidad.

## ENTRADAS y GASTOS del PRESUPUESTO ORDINARIO de la NACION CORRESPONDIENTE al AÑO 1935.

ENTRADAS	
Superávit de Arrastre en 31 de diciembre de 1934	\$ 68.106.253,73
<b>ENTRADAS DEL AÑO 1935:</b>	
Bienes Nacionales	26.740.207,21
Servicios Nacionales	92.101.186,63
Impuestos Directos e Indirectos	974.171.615,53
Entradas Varias	247.462.329,08
Aporte de Terceros para Servicio Empréstitos	60.300,00
	1.340.536.136,45
<b>TOTAL DE ENTRADAS</b>	\$ 1.408.644.392,18

GASTOS	
<b>GASTOS DE LA ADMINISTRACION PUBLICA EN EL AÑO 1935.</b>	
Presidencia de la República	\$ 826.483,70
Congreso Nacional	9.228.300,08
Servicios Independientes	6.459.132,10
Ministerio del Interior	250.444.292,94
Ministerio de Relaciones Exteriores	21.111.847,25
Ministerio de Hacienda	68.887.023,92
Ministerio de Educación Pública	232.515.482,98
Ministerio de Justicia	48.086.003,31
Ministerio de Defensa Nacional:	
Subsecretaría de Guerra	\$ 189.880.587,08
Subsecretaría de Marina	157.178.007,88
Subsecretaría de Aviación	34.068.468,68
	350.937.063,63
Ministerio de Fomento	161.300.082,74
Ministerio de Agricultura	9.903.188,80
Ministerio de Tierras y Colonización	4.777.880,13
Ministerio del Trabajo	11.837.689,31
Ministerio de Salubridad	98.585.127,93
	\$ 1.274.099.098,91
<b>SERVICIO DE LA DEUDA PUBLICA</b>	16.855.581,21
<b>TOTAL DE GASTOS</b>	\$ 1.280.955.182,25
<b>MAYOR ENTRADA AL 31 DE DICIEMBRE DE 1935</b>	\$ 117.689.232,93
	\$ 1.408.644.392,18

GUSTAVO IBÁÑEZ,  
Contralor General de la República.

RENATO MARQUEZADO O.,  
Jefe Departamento Contabilidad.

## MOVIMIENTO DE FONDOS DE LEYES ESPECIALES DE 1935

ENTRADAS	
LEY 5408.	
Producto líquido de Bonos emitidos en 1936	\$ 127.875.565,85
LEY 4932.	
Producto líquido de Bonos emitidos en 1936	620.850,00
LEY 5429.	
Producto líquido de Bonos emitidos en 1936	9.946.515,00
LEY 4386.	
Producto líquido de Bonos emitidos en 1936	2.730.000,00
	\$ 140.871.930,85
Las siguientes amortizaciones de Anticipos Bancarios:	
Ley 4154	1.380.328,00
Ley 4932	5.327.840,95
Ley 4930	200.000,00
Ley 5127	222.045,01
	7.141.211,96
<b>Sobregiro al 31 de diciembre de 1935 que deberá cubrirse con colocaciones de Empréstitos de cargo a las amortizaciones que figuran en el Anexo N.º 7</b>	\$ 83.631.184,45
	\$ 227.361.093,34

INVERSIONES	
Valor sobregirado al 31 de diciembre de 1934	\$ 68.228.253,73
<b>INVERSIONES DURANTE EL AÑO:</b>	
Ley 4930 Desahucios	\$ 46.715,07
Ley 5408 Cuentas Pendientes	141.456.801,46
Ley 5485 Cia. Electro-Siderúrgica	13.829.520,00
Ley 4386 Rescate de la Deuda Pública	2.730.000,00
	\$ 166.066.436,56
	\$ 234.294.710,29

GUSTAVO IBÁÑEZ,  
Contralor General de la República.

RENATO MARQUEZADO O.,  
Jefe Departamento Contabilidad.

## ESTADO DE LOS FONDOS FISCALES EN 31 DE DICIEMBRE DE 1935

ACTIVO	
<b>FONDOS EN CAJAS Y BANCOS.</b>	
En Tesorerías Fiscales	\$ 2.914.858,44
Fondo para Canje de Biletes Fiscales	30.907,00
En Cuentas Bancarias	166.437.439,58
Sobranje en servicio de Deuda en el Exterior	48.287,72
	\$ 169.431.492,74
<b>RESUMEN POR MONEDAS.</b>	
Dólares	\$ 3.783.311
Escudos	\$ 146.326,44
Dólares	966.183,27
Francos	119.990,75
Moneda Corriente	42.707,06
	13.751,70
	168.282.251,33
	\$ 169.431.492,74
<b>VARIOS DEUDORES.</b>	
Anticipos de sueldos	245.904,22
Documentos por cobrar	61.348,41
Giros Postales	129.444,92
Colocaciones Pendientes artículos 8.º y 11 Ley N.º 5801	1.727.630,80
	2.163.628,35
<b>TOTAL DEL ACTIVO</b>	\$ 171.595.121,09
<b>Saldo IGUAL AL SOBREGIRO DEMOSTRADO EN EL ESTADO N.º 1</b>	\$ 8.806.790,94
	\$ 178.401.912,03

PASIVO	
<b>VARIOS ACREEDORES.—OBLIGACIONES POR CUMPLIR.</b>	
Varios Acreedores 1934:	
Saldos pendientes de la Ley 5408	\$ 395.380,80
Varios Acreedores 1935:	
a) Sueldos, pensiones y otros gastos fijos	\$ 5.090.517,18
b) Censos y capellanías	80.417,17
c) Otras cuentas del Presupuesto Ordinario	14.961.381,99
d) Cuentas de Leyes Especiales	117.283,21
	20.238.569,55
Sueldos y gastos de Funcionarios en el Extranjero	7.958,33
Servicio Deuda Interna pendiente años anteriores a 1935	4.544.809,27
	17.083.234,58
Fondos para Desahucios Empleados Públicos	11.187.183,66
<b>DEPOSITOS Y FONDOS DE TERCEROS.</b>	
Depósitos de Municipalidades	\$ 3.477.208,52
Depósitos de Retenciones a Contratistas	72.728.019,40
Depósitos Generales	87.367.081,67
Caja de Previsión Social	6.796.461,44
Fondo para Canje de Biletes Fiscales	30.907,00
Fondos de la Dirección General de Aprovechamiento	2.408.548,30
	\$ 238.448.411,91
<b>PAGARES DESCONTABLES DE TESORERIA.</b>	
Valor nominal de los pagarés emitidos según leyes N.ºs 4887 y 5006	\$ 88.818.226,17
<b>RESERVA FONDOS DE CAMINOS LEY 5719</b>	\$ 3.263.012,84
<b>HABITACION BARATA LEY 5579</b>	\$ 2.429.641,27
	\$ 178.401.912,03

GUSTAVO IBÁÑEZ,  
Contralor General de la República.

RENATO MARQUEZADO O.,  
Jefe Departamento Contabilidad.

## BALANCE DE COMPROBACION EN 31 DE DICIEMBRE DE 1935

D E B E	
<b>BIENES MUEBLES e INMUEBLES.</b>	
Bienes Raíces	\$ 304.553.307,71
Terrenos Salitreros	4.600.000,00
Propiedad Antrax y Fossorial	684.354,000,00
Bienes Muebles y Equipos Varios	164.336.210,51
Varios	5.799.603,48
Obras de Puertos	612.427.212,08
Percepciones	152.436.063,02
Caminos y Puentes	276.828.988,74
Regadío	147.120.104,00
Construcción del Mapocho	5.959.895,11
Alcantarillado y Agua Potable	108.220.236,41
Edificios de la Administración Pública	125.425.587,23
Edificios de Educación Pública	68.135.029,41
Edificios de Educación Física	7.624.230,50
Construcciones diversas	16.706.000,02
Varias obras y estudios	48.890.635,40
	\$ 7.225.931.362,71
<b>INVERSIONES DEL ESTADO.</b>	
Banco Central de Chile Clase "A"	\$ 20.000.000,00
Caja Reaseguradora de Chile Clase "A"	3.000.000,00
Ferrocarril Transandino Chileno	42.000.000,00
Caja de Crédito Agrario	18.000.000,00
Empresa Ferrocarril "La Nación"	8.516.000,00
Cia. Electro-Siderúrgica de Valdivia	28.829.920,00
Caja de Fomento Carbonero	2.000.000,00
	122.845.920,00

H A B E R	
<b>DEUDA PUBLICA DEL ESTADO.</b>	
Saldo en 31 de diciembre de 1934	\$ 4.095.986.886,23
Empréstitos Internos definitivos:	
Cobrados en 1935	\$ 185.246.847,18
Censos redimidos en 1935	3.214.069,17
Anticipos Bancarios registrados en 1935	70.221.897,08
	238.683.613,43
	\$ 4.334.670.499,66
Diferencia de cambio anticipo del Anglo-French Banking Corp. por U.S. \$ 250.000,00	7.846,16
	\$ 4.334.677.345,81
<b>Menos: Amortizaciones efectuadas en 1935:</b>	
Externa	\$ 105.849.175,00
Interna	22.385.118,13
Anticipos	11.280.533,12
	139.404.846,25
	\$ 4.195.182.499,57

# DE LA REPUBLICA CHILE

### APORTES DE CAPITAL

Ferrocarril del Estado	\$ 609.939.197,17
Ferrocarril de Arica a La Paz	60.784.295,08
Ferrocarril de Puento Alto al Volcán	10.271.910,67
Fábrica y Maestranzas del Ejército	42.201.118,26
Correos y Telégrafos	19.709.697,55
Escuela de Artes y Oficios	6.038.574,75
Servicios Eléctricos	377.978,76
Talleres Fiscales de Prisiones	3.194.488,47
Caja de Colonización Agrícola	39.151.478,20
Lavaderos de Oro	3.660.823,88
Caja de Amortización	94.643.513,82
Escuelas de la Armada	219.804,84
Línea Aérea Nacional	5.596.342,98
<b>Total</b>	<b>985.767.132,01</b>

Existencia en 31 de diciembre de 1935, según inventarios de la Dirección General de Aprovechamiento del Estado

### VARIOS DEUDORES Y CUENTAS PENDIENTES.

Deudores Varios	\$ 31.513.436,04
Préstamos	37.347.064,81
Empresa de los Ferrocarriles del Estado	9.022.827,45
Superintendencia de Especies Valoradas	8.070.985,97
Caja de Auxilio-Reconstrucción Atacama	2.881.002,94
Ministerio de Pasajes y Fletes en exceso	2.419.756,98
Ministerio de Crédito Agrario (Ley 5157)	1.150.050,60
Créditos por cobrar	4.726,41
Deudores con senjencia	683.850,95
Deudores en Tramitación Judicial	544.182,48
Deudores por compra de derechos de explotación terrenos salitrales	1.267.719,69
<b>Total</b>	<b>94.976.612,08</b>

### CAJA CREDITO AGRARIO, LEY 5558

Reserva a los Agricultores

### BALANCE DE LOS FONDOS FISCALES:

(Según Estado No 4)	413.290,00
FONDO DE EMERGENCIA, LEY 4520:	\$ 178.401.912,03
Fondo creado por la Ley 4520 con cargo a los Presupuestos de 1929 y 1930 e invertido en Bofos del Estado, (según contrapartida)	32.080.998,00
<b>Total</b>	<b>\$ 8.650.310.442,95</b>

### RESUMEN

#### SALDOS EN 31 DE DICIEMBRE DE 1934.

Deuda Externa	\$ 1.832.488.790,54
Deuda Interna	337.778.131,74
Anticipos Bancarios	4.395.162.499,87
<b>Total</b>	<b>\$ 6.500.110.442,95</b>

#### ACREEDORES PORTUARIOS

\$ 62.230.856,84

#### HACIENDA PUBLICA—CUENTA CONTROL

Saldo en 31 de diciembre de 1934

Aumento por amortización de la Deuda Pública y Anticipos	\$ 4.164.838.908,49
Aumento por amortizaciones ordinarias y extraordinarias de los créditos por Obras Portuarias	130.484.846,34
Aumento por Bienes Muebles e Inmuebles registrados en el año	3.548.873,16
Aumento de capacidad en inversiones del Estado	64.206.720,08
Aumentos Varios	87.374.240,34
<b>Total</b>	<b>4.451.053.588,31</b>

#### MENOS: Disminuciones:

Nuevas emisiones en 1935	\$ 105.246.847,18
Anticipos Bancarios en 1935	70.221.697,08
Créditos Obras de Puertos	28.486.730,00
Reconcesiones de Censos	3.214.989,17
Disminuciones Varias	87.535.041,19
<b>Total</b>	<b>321.706.204,62</b>

#### BALANCE DE LOS FONDOS FISCALES:

(Según Estado No 4)	421.028.431,56
Acreeedores y Saldo al Haber	421.283.481,56
<b>Total</b>	<b>\$ 770.479.912,99</b>

#### FONDO DE EMERGENCIA, LEY 4520:

Fondo creado por la Ley 4520 con cargo a los Presupuestos de 1929 y 1930 e invertido en Bofos del Estado, (según contrapartida)

\$ 32.080.998,00

#### MINISTERIOS:

Giros de Pasajes y Fletes por Ferrocarriles

\$ 3.419.756,98

**Total** \$ 8.650.310.442,95

GUSTAVO IBASEZ, Contralor General de la República. RENATO MARQUEZADO O. Jefe Departamento Contabilidad.

## CUENTAS DE ORDEN EN 31 DE DICIEMBRE DE 1935

### DEBE

GARANTIAS DEL ESTADO POR CONTRA:	
Garantía Externa	\$ 849.282.316,50
Garantía Interna	165.032.144,77
<b>Total</b>	<b>\$ 1.114.314.460,27</b>

### TESORERO GENERAL, BONOS POR COLOCAR

### CAJA DE AMORTIZACION:

Liquidaciones pendientes en Tesorería que no depositan diariamente

\$ 48.610.000,00

### CUENTAS DE CONTROL DE RENDICIONES:

Liquidaciones pendientes de las Comisiones Militar y Naval en el Extranjero

\$ 126.844,95

Documentos de pago en el Extranjero en tramitación

\$ 157.560,03

### TESORERO GENERAL, REMESAS AL EXTERIOR

Documento pagado Decreto-Ley 364, Herencias

\$ 310.036,95

### TESORERO GENERAL, BONOS CON GARANTIA FISCAL

Documento pagado Decreto-Ley 364, Herencias

\$ 138.378,30

Bonos con garantía fiscal por colocar

\$ 19.702.000,00

**Total** \$ 1.183.360.281,50

### HABER

GARANTIA DEL ESTADO:	
Garantía Externa	\$ 849.282.316,50
Garantía Interna	165.032.144,77
<b>Total</b>	<b>\$ 1.114.314.460,27</b>

### EMISION PROVISORIA DE BONOS

### CAJA DE AMORTIZACION:

Liquidaciones pendientes en Tesorería que no depositan diariamente

\$ 48.610.000,00

### CUENTAS DE CONTROL DE RENDICIONES:

Documentos de pago en el Extranjero en tramitación

\$ 157.560,03

### BANCO CENTRAL:

Documento pagado Decreto-Ley 364, Herencias

\$ 310.036,95

### BONOS CON GARANTIA FISCAL POR COLOCAR

Documento pagado Decreto-Ley 364, Herencias

\$ 138.378,30

Bonos con garantía fiscal por colocar

\$ 19.702.000,00

**Total** \$ 1.183.360.281,50

GUSTAVO IBASEZ, Contralor General de la República. RENATO MARQUEZADO O. Jefe Departamento Contabilidad.

## INFORME DEL EJERCICIO FINANCIERO Y ESTADO DE LA HACIENDA PUBLICA AL 31 DE DICIEMBRE DE 1935

El Déficit de Arrastre del año 1932, cuyo saldo en 31 de diciembre de 1934 quedó reducido a \$ 29.977.292,58, sigue gravitando sobre la Caja Fiscal requiriéndose para su cancelación una ley que proporcione los recursos necesarios.

Se ha sancionado por el Gobierno la política de cobrar los empréstitos autorizados a medida de las necesidades de la Caja Fiscal. Al finalizar el año el sobregiro de las Leyes Especiales, que debe cancelarse con la colocación definitiva de los empréstitos respectivos, alcanzaba a \$ 93.631.184,45 (Estado No 3). Este sobregiro se debe en parte principal a los pagos efectuados con cargo a la Ley 5408, dictada para cancelar las cuentas pendientes anteriores al 31 de diciembre de 1932, y a la No 5495 (Cía. Electro-Hidrográfica de Valdivia).

El sobregiro de la Caja Fiscal al 31 de diciembre de 1935 fué de \$ 6.806.790,94, contra \$ 32.115.329,34 del año anterior.

### EL PRESUPUESTO ORDINARIO DE 1935.

El 22 de diciembre de 1934, cumpliendo los plazos constitucionales, quedó promulgada la Ley No 5538, que aprobó el Presupuesto de Entradas y Gastos para el año 1935, calculándose como Entradas la suma de \$ 1.013.630.000,00, y como Gastos la cantidad de \$ 1.013.555.653,98.

Como se demuestra en el Estado No 2, el resultado definitivo de las operaciones afectas al Presupuesto Ordinario aprobado por la Ley citada, y los suplementos y Leyes Especiales que debían cubrirse con entradas ordinarias, produjo un superávit de \$ 117.689.223,93.

Las entradas alcanzaron a \$ 1.408.644.392,18, incluido el producto de la Ley 5601 (Deuda Externa), ascendente a \$ 93.167.422,37, y los gastos a \$ 1.290.955.168,25.

### GASTOS POR LIQUIDAR.

En el Estado No 1 figura el saldo de Deudores Varios por la suma de \$ 887.537,86, que representa el cargo a dicha cuenta de \$ 784.070,46. Esta cantidad tiene una reserva de \$ 6.981.541,60. La diferencia de \$ 887.537,86 no tiene reserva, pues se refiere a reparos pendientes que deben ser reintegrados en Areas Fiscales.

El valor pendiente en Deudores Varios no pudo ser cancelado por no haberse recibido oportunamente las rendiciones de cuentas respectivas, a pesar de los requerimientos y reiteradas instrucciones que la Contraloría General impartió con la debida amplitud. De acuerdo con las disposiciones de la Ley 5573, esta Oficina ha procedido a notificar a los cuentadantes, dándoles un plazo prudencial para que rindan sus cuentas, pues en caso contrario adoptará las medidas autorizadas por dicha Ley, o sea, la suspensión del pago de sus sueldos a los funcionarios afectados.

### INVERSIONES DEL ESTADO: \$ 122.848.020,00

Se incluyen en este saldo las inversiones del Estado en las siguientes instituciones:

Banco Central de Chile, Acciones Clase "A"	\$ 20.000.000,00
Caja Reaseguradora de Chile, Acciones Clase "A"	3.500.000,00
Ferrocarril Transandino Chileno	42.000.000,00
Empresa Periodística "La Nación"	8.518.000,00
Cía. Electro-Hidrográica de Valdivia	28.829.020,00
Caja de Fomento Carbonero	2.000.000,00
<b>Total</b>	<b>\$ 122.848.020,00</b>

Los saldos que mueven la Caja Fiscal figuran en el Estado No 4, y representan el Activo y Pasivo al 31 de diciembre de 1935.

Comparadas las cifras respectivas con el resultado en 31 de diciembre de 1934, se comprueba que el Activo ha disminuido en \$ 1.727.314,90, rebajándose el Pasivo en \$ 32.335.853,30.

En consecuencia, la Caja Fiscal ha mejorado en \$ 25.308.538,40.

### FONDOS EN CAJAS Y BANCOS: \$ 169.431.492,74.

Los saldos de las Cuentas Bancarias y los fondos en efectivo, en 31 de diciembre de 1935, en las Tesorerías que no alcanzan a depositar, ascendían a la suma de ciento sesenta y nueve millones cuatrocientos treinta y un mil cuatrocientos noventa y dos pesos 74/100.

La Contraloría General tiene archivados los certificados bancarios y los estados de Tesorerías que justifican esas existencias. En el Anexo No 11 pueden consultarse los detalles del referido saldo.

### APORTES DE CAPITALES: \$ 985.767.132,01

Monto de los aportes del Fisco a instituciones fiscales y semifiscales, como sigue:

Ferrocarril del Estado	\$ 609.939.197,17
Ferrocarril de Arica a La Paz	60.784.295,08
Ferrocarril de Puento Alto al Volcán	10.271.910,67
Fábrica y Maestranzas del Ejército	42.201.118,26
Correos y Telégrafos	19.709.697,55
Escuela de Artes y Oficios	6.038.574,75
Servicios Eléctricos	377.978,76
Talleres Fiscales de Prisiones	3.194.488,47
Caja de Colonización	39.151.478,20
Lavaderos de Oro	3.660.823,88
Caja de Amortización	94.643.513,82
Escuelas de la Armada	219.804,84
Línea Aérea Nacional	5.596.342,98
<b>Total</b>	<b>\$ 985.767.132,01</b>

### VARIOS DEUDORES

Este rubro representa el saldo adeudado por funcionarios públicos que han recibido anticipos para cambio de residencia. De conformidad con las disposiciones legales vigentes, estos valores se descuentan mensualmente de los respectivos haberes.

### DOCUMENTOS POR COBRAR: \$ 61.348,41.

Corresponde este saldo al valor de los cheques que han sido devueltos por falta de fondos. Se trata de pagos hechos por comerciantes, y el cobro se encuentra a cargo del Servicio Judicial de la Tesorería General.

### GIROS POSTALES: \$ 129.444,92.

Representa este rubro el resultado del movimiento de giros postales del Interior y Exterior, cuyo servicio se hace por la Dirección General de Correos, como sigue:

Giros del Interior	\$ 373.565,84
Giros del Exterior	244.120,92
<b>Total</b>	<b>\$ 129.444,92</b>

### VARIOS DEUDORES

DEUDORES MOROSOS: \$ 31.513.436,04

Saldos adeudados al Fisco por diversos conceptos, que vienen arrastrándose desde muchos años atrás, y que se consideran incobrables.

PRESTAMOS: \$ 37.347.064,81

Este saldo se descompone en la siguiente forma:

### COLOCACIONES PENDIENTES (Arts. 8.º y 11.º de la Ley 5001): \$ 1.727.630,80.

Esta cifra corresponde a las amortizaciones hechas por la Caja Fiscal a los créditos contratados por el Ferrocarril de Arica a La Paz y por la Caja Hipotecaria con el National City Bank, Kuhn, Loeb & Co., y Guaranty Trust. De acuerdo con los artículos 11.º y 12.º de la Ley 5601, dichos créditos pasaron a ser de cargo a la Caja Fiscal, y se cancelarán con la colocación de un empréstito definitivo.

### VARIOS ACREEDORES

Liquidaciones por cumplir	\$ 20.633.990,15
Saldo de funcionarios en el extranjero	7.958,33
Deuda Interna pendiente de años anteriores a 1935	4.544.809,27
Documentos de pago en el Extranjero en tramitación	157.560,03
Documentos de pago en el Extranjero en tramitación	157.560,03
<b>Total</b>	<b>\$ 26.254.317,81</b>

### REPARTICIONES

	Saldo en 31 de diciembre 1934	Amortizaciones en 1935	Saldo en 31 de diciembre 1935
Agua Potable	\$ 34.590.577,91		
(Cargo de 5% de intereses sobre \$ 9.836.933 por los años 1932, 33, 34, 35, a \$ 197.241,62 por año)		788.967,28	847.861,53
Caja de Crédito Agrario	279.881,12		279.881,12
Cía. Procedimiento Matus	150.000,00		150.000,00
Instituto de Crédito Industrial	1.000.000,00		1.000.000,00
Sociedad Chilena Exploradora de Potasa	350.000,00		350.000,00
Cooperativa Lechera de Valdivia	270.000,00	3.000,00	273.000,00
Cooperativa Lechera de Bio-Bio	275.449,43		275.449,43
(Cargo por reajuste de la cuota, por haberse abonado intereses como amortización)		3.527,71	6.139,44
Cooperativa Lechera de Cautín	29.807,35		29.807,35
(Cargo por reajuste de la cuota, por haberse abonado interés como amortización)		1.862,85	812,67
F.C. Transandino por Juncal	400.000,00		400.000,00
<b>Total</b>	<b>\$ 37.410.715,81</b>	<b>\$ 857.817,64</b>	<b>\$ 37.347.064,81</b>

### DEPOSITOS Y FONDOS DE TERCEROS: \$ 87.393.091,67.

Saldo de los fondos de terceros adeudados al 31 de diciembre de 1935, de acuerdo con el detalle que se indica en el Anexo No 8.

### CAJAS DE PREVISION: \$ 6.794.491,44.

Valor de las liquidaciones pendientes a favor de las Cajas de Previsión, por concepto de descuentos en planillas mensuales de sueldos conforme a la siguiente distribución:

Caja de Ahorro de Empleados Públicos	\$ 100.848,17
Caja de Retiro Ejército y Armada	1.355.367,11
Caja de Empleados Municipales	732.861,16
Caja de Empleados Públicos y Periodistas	4.368.391,11
Caja Mutual Ejército y Armada	239.023,99
<b>Total</b>	<b>\$ 6.794.491,44</b>

### EMPRESA DE LOS FERROCARRILES DEL ESTADO: \$ 8.082.627,45.

Suma que adeuda la Empresa de los Ferrocarriles del Estado por la contribución del 2.º semestre de 1935, que no entera oportunamente, y descuentos por pasajes y fletes, cuyo cobro no ha sido aún definido.

### SUPERINTENDENCIA DE ESPECIES VALORADAS: \$ 8.070.985,97.

Valor de los inventarios de existencias en 31 de diciembre de 1935, de los Talleres a cargo de la Superintendencia de Especies Valoradas.

### CAJA DE AUXILIOS RECONSTRUCCION ATACAMA: \$ 2.891.024,64.

Saldo resultante de la liquidación practicada de acuerdo con las disposiciones de los Decretos-Leyes Nos 179 y 565 del año 1932. Esta suma se cancelará una vez amortizados los Bonos con garantía fiscal, conforme a lo establecido en el Art. 14 del Decreto-Ley 179, en el caso.

### MINISTERIOS, PASAJES Y FLETES GIRADOS EN EXCESO: \$ 2.419.756,98.

Corresponde este saldo al valor de los pasajes y fletes por los Ferrocarriles del Estado que fueron girados en exceso de las cuotas consultadas en los respectivos Presupuestos, y cuyo valor fué rebajado por la Empresa de la contribución que debe hacer al Fisco. Este procedimiento, absolutamente irregular, se traduce en un cercenamiento de las rentas destinadas a financiar el Presupuesto Ordinario y en la ejecución de gastos sin la debida autorización legal.

El Ministerio de Hacienda con el objeto de poner término a esta situación anómala, tuvo la iniciativa de solicitar a la ley por el que se prohiba a la Empresa de los Ferrocarriles del Estado entregar pasajes y fletes a aquellas rebajadas que excedan el monto de las cuotas fijadas por el Presupuesto Nacional, prohibiéndole asimismo deducir de la contribución fiscal el valor de los pasajes y fletes que otorgara en contravención a sus disposiciones.

Este proyecto de ley fué despatchado favorablemente por la H. Cámara de Diputados, no así por el H. Senado. De esta manera, y mientras no se dicte una disposición legal que le ponga término, continuará recibiendo el saldo de esas rebajadas un factor de perturbación para el mantenimiento del equilibrio presupuestario.

### CAJA DE CREDITO AGRARIO, LEY 5157: \$ 1.150.050,60.

Monto a que se encuentra reducido el valor primitivo del préstamo de \$ 15.000.000,00 que se concedió a los agricultores por intermedio de la Caja de Crédito Agrario, para compra de semillas.

ANEXOS: Los Anexos 8 al 39 pueden consultarse los Balances de las instituciones citadas, que demuestran su situación en la fecha a que ellos se refieren.

**APROVISIONAMIENTO DEL ESTADO: \$ 8.890.228,12.**

Representa este saldo las existencias de materiales en poder de la Dirección General de Aprovechamiento del Estado, según inventarios al 31 de diciembre de 1935, como sigue:

Almacén General (Moneda)	\$ 5.270.919,76
Dirección General de Obras Públicas, Departamento de Hidráulica	975.968,16
Dirección General de Obras Públicas, Departamento de Arquitectura, Caminos, etc.	1.800.798,48
Dirección General de Agua Potable	269.694,10
Dirección de Aprovechamiento	250.798,76
Almacén Vicuña Mackenna	569.185,46
Almacén Correos y Telégrafos	934.734,89
<b>Total</b>	<b>\$ 9.890.228,12</b>

BIENES NACIONALES E INVERSIONES DEL ESTADO

MUEBLES E INMUEBLES: \$ 2.419.756,98

Durante el año 1935 ha habido un aumento de \$ 84.206.720,08, el que se ha debido a las obras públicas ejecutadas y a las adquisiciones inventariables registradas en el año.

(A LA VUELTA)

CONTRALORIA GENERAL DE LA REPUBLICA - CHILE

(DE LA VUELTA)

CREDITOS POR COBRAR: \$ 4.726.41. Este saldo representa el valor de una herencia yacente a favor del Fisco, que aun no se ha liquidado. DEUDORES CON SENTENCIA Y TRAMITACION JUDICIAL: \$ 1.828.364,41.

Table with columns: DEUDOR, Saldo en 31 de diciembre 1934, Amortizaciones en 1935, Saldo en 31 de diciembre 1935. Includes entries for Cia. Salitre de Chile, Astoreca Urruticococha & Co., and Bce. Puentes y Cia.

CAJA DE CREDITO AGRARIO (LEY 5558): \$ 412.200,00. Este saldo representa el valor que debe reintegrarse al Fisco por el auxilio prestado a los agricultores, de acuerdo con lo dispuesto por la Ley 5558.

BONOS DEL ESTADO, FONDO EMERGENCIA: \$ 32.080.986,00. Valor de los bonos adquiridos por el Estado, de acuerdo con lo dispuesto en el Art. 41 de la Ley 4520.

LA DEUDA PUBLICA CONSOLIDADA EN EL AÑO 1935.

DEUDA EXTERNA DEL ESTADO: \$ 2.324.938.577,29. El saldo de este rubro está considerado en moneda corriente de 6 días, según el siguiente detalle: \$ 1.146.609.882,79

Los saldos del año 1934, comparados con los del presente año, registran una disminución de \$ 105.849.175.—, valor de los rescatados verificados en conformidad a la Ley N.º 5580, por la Caja Autónoma de Amortización.

Table with columns: DEUDA INTERNA DEL ESTADO, Saldo en 31 de diciembre 1934, Amortizaciones en 1935, Saldo en 31 de diciembre 1935. Includes entries for Dtos. Nos. 432 y 434, Dtos. Nos. 4088, 5408, etc.

Menos las amortizaciones efectuadas, como sigue: Ordinarias \$ 21.983.268,12; Extraordinarias \$ 401,850.—; Saldo en 31 de diciembre de 1935 \$ 1.532.465.780,54

ANTICIPOS BANCARIOS: \$ 337.778.131,74. En el año 1935 el Ministerio de Hacienda dió término definitivo a los arreglos que tramitaba con los diversos acreedores extranjeros, quedando toda la deuda flotante vencida establecida hasta el año 1938, en condiciones extraordinariamente favorables para el país.

Table with columns: Anticipos Bancarios, Saldo en 31 de diciembre 1934, Amortizaciones en 1935, Saldo en 31 de diciembre 1935. Includes entries for Guaranty Trust, Banco de Chile, Anglo-French, etc.

En la Memoria del año ppdo. se explicaron en detalle los arreglos suscritos con The Anglo-French, National City, N. M. Rothschild y se le adeudaba un anticipo por US \$ 4.200.000,00, vencido el 23 de junio de 1931. En conformidad al Decreto del Ministerio de Hacienda N.º 1674, de 10 de junio de 1935, dicho anticipo fué prorrogado por cinco años, a contar del 27 de noviembre de 1933, bajo las siguientes condiciones:

GRACE NATIONAL BANK.—LEY N.º 5127.— Barrio Cívico: US \$ 2.000.000,00. Contrató el 15 de marzo de 1930. De acuerdo con la autorización concedida en la Ley N.º 5127, el anticipo del rubro fué declarado de responsabilidad fiscal por Decreto del Ministerio de Hacienda N.º 88, de 16 de junio de 1935, y prorrogado por cinco años plazo, a contar del 27 de noviembre de 1933, a 1% de interés y 2% de amortización anual no acumulativa.

Table with columns: Vales Serie A, B, C, D, Saldo en 31 de diciembre 1935. Includes interest and amortization details for various series.

Los Vales Serie D se emitieron en F a la equivalencia de US \$ 4.8968 por f. o sea, por la suma de \$ 153.000.— y su servicio, a igual que los Vales Serie C se efectúa en las mismas condiciones que los Vales Serie A.

Los anticipos internos quedaron reducidos en 31 de Diciembre de 1934 a \$ 2.366.251,62, cantidad que corresponde al saldo del préstamo otorgado por el Banco de Chile a la Caja de Crédito Agrario en conformidad a la Ley N.º 3157 y Decreto de Agricultura N.º 224, de 29 de Abril de 1933.

Durante el año 1935 ha continuado amortizándose regularmente el préstamo en referencia y su saldo asciende a \$ 1.150.050,60.

En consecuencia, la situación actual de los anticipos bancarios es la siguiente: SALDO EN 31 DE DICIEMBRE DE 1934. En moneda corriente \$ 2.366.251,62; En f. 2.818.737,31; En US \$ 19.845.000,00.

Table with columns: ANTICIPOS REGISTRADOS EN 1935, Saldo en 31 de Diciembre de 1935. Includes entries for National City Bank, Grace National Bank, Guaranty Trust Co., etc.

AMORTIZACIONES ORDINARIAS EFECTUADAS EN 1935. En dólares US \$ 888.231,87; En libras £ 88.410,19,7; En moneda corriente \$ 1.216.201,02.

RESUMEN GENERAL DE LA DEUDA PUBLICA DEL ESTADO. Saldo en 31 de diciembre de 1934 \$ 4.095.986.986,22; Empréstitos Internos Definitivos colocados en 1935 \$ 163.246.841,18; Censos redimidos en 1935 \$ 3.214.068,17; Anticipos Bancar. Registr. en 1935 \$ 70.221.897,08.

Menos amortizaciones efectuadas en 1935 \$ 1.216.201,02; SALDO FN 31 DE DICIEMBRE DE 1935. Externa \$ 2.324.938.577,29; Interna \$ 1.532.465.780,54; Anticipos \$ 337.778.131,74.

CREDITOS OBRAS PORTUARIAS.— Ley N.º 5585, Art. 2.º: \$ 22.939.856,84. BABURTZA, LAGARRIGUE Y CO.— Ley N.º 5585, Art. 2.º. Obras de Puertos \$ 185.333,76; Crédito por intereses \$ 40.925,18.

COMPANIA GENERAL DE CONSTRUCCIONES.— Ley N.º 5585, Art. 2.º. Crédito por capital \$ 325.007,9.—; Crédito por interés \$ 85.957,30.—. Las obras del Puerto de Iquique se encuentran en la misma situación de las del Puerto de Antofagasta, llegándose por Decreto del Ministerio de Hacienda N.º 857, de 26 de Marzo de 1935, a idénticas condiciones de arreglo y pago con la firma constructora.

GARANTIAS FISCALES: \$ 1.114.134.460,37. Este saldo al 31 de diciembre de 1935 representa el valor de las garantías otorgadas por el Fisco a los Empréstitos Municipales, de la Caja de Crédito Hipotecario, etc., según el siguiente detalle: Internas \$ 120.468.044,71; Externas \$ 993.666.415,66.

Table with columns: Garantías Fiscales, Saldo en 31 de diciembre 1935. Includes entries for Municipalidad de Santiago, Colonización Agrícola, etc.

En 31 de diciembre de 1934 estas garantías arrojaban un saldo de: \$ 1.123.545.885,50, conforme a la siguiente distribución: \$ 923.508.—; \$ 124.585.714.—; \$ 7.051.000.—; \$ 37.081.000.—.

En los Anexos Nos 15 y 16 se registra el detalle nominal de estas garantías. TESORERO GENERAL BONOS POR COLOCAR: \$ 48.910.000,00. TESORERO GENERAL BONOS CON GARANTIA FISCAL: \$ 19.702.000,00.

Table with columns: Bonos del Estado, Bonos con la Garantía Fiscal. Includes entries for Emisión \$ 35.000.000,00, Camino Serie B, etc.

CAJA DE AMORTIZACION: \$ 128.844,05. Forman este rubro los valores que mantienen en su poder las Tesorerías Comunales que no pueden depositar diariamente sus entradas por no existir Oficinas Bancarias en las localidades donde funcionan.

TESORERO GENERAL REMESAS AL EXTERIOR: \$ 310.036,95. Corresponden este saldo a las remesas que hace al extranjero la Tesorería General, por intermedio del Banco Central, a cuya documentación original aun no se ha recibido en la Contraloría.

Esta cuenta tiene por objeto mantener un control de los descuentos que el Banco Central hace al Tesorero General por los pagarés entregados para cumplir las obligaciones que impone la Ley de Herencias.

Ciudad universitaria, alrededor del Estadio Nacional, tendrá

Santiago en la Quinta Normal

La Escuela Práctica de Agricultura se trasladará al Fundo Universitario "Rinconada". — Edificios que se construirán. — Campaña nacional a favor de la cultura física IDEAS FUNDAMENTALES DEL PROYECTO QUE AUSPICIAN EL MINISTRO DE EDUCACION, SEÑOR GARCES GANA, Y EL RECTOR, D. JUVENAL HERNANDEZ

Las declaraciones formuladas por el Ministro de Educación, y por el Rector de la Universidad durante la manifestación a los alumnos y profesores de la Escuela de Verano, respecto a la construcción posible de una Ciudad Universitaria, nos movieron a investigar los mayores detalles de este proyecto, que en parte avanzamos en esta información. Desde luego el proyecto sustentado por las dos altas autoridades educacionales citadas no concreta una Ciudad Universitaria Perfechta porque ya muchos establecimientos más o menos bien ubicados.

En torno de él se construirían, entre otros, el Instituto Superior de Humanidades, el Instituto Pedagógico que será un doble internado para profesores y profesoras, Instituto de Educación Física, pabellones para nogares de estudiantes de provincias, y de países como Bolivia, Perú, Costa Rica, Ecuador, Colombia, etc., cuyos Gobiernos demuestran día a día sus deseos de impulsar más el intercambio de estudiantes y egresados.

Para disponer de un mayor espacio, a fin de mejorar las condiciones de las construcciones sin lesionar en lo más mínimo a la Quinta Normal misma, se obtendrían los campos deportivos que posee la Escuela de Artes, y que son por consiguiente del mismo Ministerio de Educación. Tales canchas ya, en tal caso, no tendrían objeto. Según hemos constatado en los círculos educacionales existe un Decreto-Ley que

declara la totalidad de la Quinta Normal, como propiedad universitaria. Pero el propósito del Ministro, señor Garces Gana, y del Rector don Juvenal Hernández, sólo está dirigido a beneficiar, sin lugar a ninguna duda, a los deportistas que desean fácil acceso al Estadio, a los estudiantes al extenso sector ultra Quinta Normal, que dispondrían en breve de mayores medios de comunicación con el centro, etc. Por lo que se refiere a la creación de los citados edificios universitarios al Estadio Nacional, se nos ha informado que ello concurre en la uni-



# CAMARA DE DIPUTADOS

Sesión 52.a Extraordinaria, en jueves 30 de enero de 1936

(Sesión de 22 a 24 horas)

PRESIDENCIA DEL SEÑOR GUZMAN GARCIA

(VERSION OFICIAL)

(Presidente).— Solicito el asentimiento unánime de la H. Cámara, para prorrogar la presente sesión hasta la una de mañana.

Se acordó. Puede continuar el H. señor Prieto.

El señor PRIETO (Don Joaquín).— Yo analizaba ayer...

El señor GUZMAN GARCIA (Presidente).— Ruogo a los H. Diputados se sirvan guardar silencio.

El señor PRIETO (Don Joaquín).— En forma establecida en el convenio para realizar aquello que el señor Ministro llama, con una frase gráfica, "la forma de apoderarse del activo de la Compañía por el transcurso de los años".

Hacia ver la importancia capital que debía presentar en este punto el hecho de que, amortizándose las deudas paulatinamente, se cumplían con el servicio de ellas, el convenio debería al Fisco dueño de las dos terceras partes del activo, descomponiendo naturalmente el capital acciones.

Sobre este punto, cuando terminaba la sesión, explicaba las dudas expresadas al respecto, por algunos Diputados, radicalmente presentes en esa sesión.

Yo creo este punto de capital importancia, y sobre el particular he seguido pensando y he seguido consultando opiniones.

Cada vez que analizo y leo las cláusulas del convenio, más me convengo de que en él está establecido claramente que las utilidades de la Compañía están divididas en dos clases: las que se destinan a repartirse entre el Fisco y la Compañía, en proporción de dos tercios para el Fisco y uno para la Compañía; y las que se acumulan y se destinan a formar el fondo del 20 por ciento para aumento del activo de la Compañía y a pagar un uno por ciento de amortización de las deudas.

Yo quisiera, para presentar este punto en una forma gráfica que pudiera convencer naturalmente a la Cámara, señalar un ejemplo fácil y sencillo, al alcance de todos.

Spongamos un negocio que tuviera como activo doscientos mil pesos o digamos, 200,000 pesos, en instalaciones y en mercaderías, y que tuviera como pasivo cien mil pesos, de capital que le pertenece al dueño del negocio, y una deuda de cien mil pesos a cualquier Banco.

La contabilidad entonces, es clara: doscientos mil pesos en el activo y doscientos mil pesos en el pasivo.

El comerciante dueño de este negocio llama a un empleado o a una persona cualquiera y le dice: "hágase cargo del negocio y Ud., va a poder sacar de este negocio los dos tercios de las utilidades y me va a dejar a mí un tercio".

El individuo en cuestión, o sea, el empleado o la persona llamada, acumula el dinero en el Banco y con este dinero paga la deuda de cien mil pesos del dueño del negocio. Se liquida en ese momento el negocio. ¿Cómo se presenta la liquidación? La liquidación se presenta en esta forma: doscientos mil pesos que corresponden al activo, por las mismas mercaderías, por las mismas instalaciones y cien mil pesos de capital que corresponden al pasivo.

¿Dónde están las utilidades, entonces? Se han estado acumulando en el Banco, y están constituidas por el dinero que se pagaba para pagar la deuda de cien mil pesos al Banco. En el momento de la liquidación de las utilidades, debe sacar de ellas su participación el negocio, el que administró el negocio.

Este es el criterio que se aplica el señor Presidente, en cualquier liquidación y en cualquier sociedad, y que puede confirmarse cualquier abogado aquí presente o de fuera de esta Sala; y este es el criterio que aplica, naturalmente, la Dirección de Impuestos Internos al calcular como debía muy bien ayer, el H. señor Muñoz Cornejo, las utilidades que han de cubrir el impuesto a la renta.

Aquí, señor Prieto, nos perturbamos un poco, porque se trata, no de una deuda que se paga de un solo golpe, no de una deuda que se cancela el dinero acumulado con tal objeto en un Banco y por medio de un simple cheque; aquí nos perturbamos porque se trata de una deuda que se va a pagar, poco a poco, con una amortización del uno por ciento; que a través de los años, irá disminuyéndose paulatinamente, hasta quedar totalmente cancelada al cabo de cuarenta años.

Pero el caso es exactamente el mismo. En ambos casos, se trata de utilidades que no pueden pensarse que se destinan al capital, o sea, al dueño del negocio, y en las cuales sabe, naturalmente, participado a aquel que tiene derecho a cobrar los dos tercios de las utilidades.

El señor LIRA URQUIETA.— ¿Me permite una interrupción, H. D., para aclarar este punto?

El señor PRIETO (Don Joaquín).— Con mucho gusto.

El señor LIRA URQUIETA.— ¿Quién pagaba, en el ejemplo que ha citado, su Jefe, los cien mil pesos de deuda?

El señor PRIETO (Don Joaquín).— El socio.

che que encontraban extraño este procedimiento; pero yo he consultado este asunto y he ido a hablar con el mismo señor Ministro de Hacienda, y él me ha dicho que este asunto ha quedado claramente establecido en el informe del H. S. Este asunto es claro. He hablado con un contador y hombre de negocios y también me han dicho que ésta es una cuestión corriente y absolutamente normal en el comercio, porque no puede considerarse que cuando se pagan las obligaciones con las utilidades, esas obligaciones no corresponden a utilidades acumuladas, y que deben repartirse en conformidad a la distribución acordada.

El señor LIRA URQUIETA.— ¿Cómo se produce, entonces, la liquidación?

De los cien mil pesos de utilidad, el jefe de la casa podía retirar un tercio y el empleado los dos tercios, según dice S. S.

Pero yo digo a S. S., que en el caso supuesto los cien mil pesos de deuda se habían pagado por el empleado y, por lo tanto, el empleado podía retirarse totalmente, puesto que él había pagado la obligación.

En caso contrario, si participaba de este dinero a su jefe, tenía que salir perdiendo.

El señor PRIETO (Don Joaquín).— Supóngase, S. S., que no se hubiera pagado la deuda, que esa deuda hubiera quedado pendiente y que los cien mil pesos estuvieran acumulados en el Banco, al producirse la liquidación, ¿cuál sería el resultado de esa liquidación?

Quedarían trescientos mil pesos en el activo, puesto que la utilidad de cien mil pesos, se suma al pasivo, que es de cien mil pesos.

¿Cuál es la parte que corresponde al empleado?

Los dos tercios; y ¿cuál es la que corresponde al otro socio?

El otro tercio.

El señor LIRA URQUIETA.— Pero es que la obligación ya no figuraría en el pasivo.

El señor PRIETO (Don Joaquín).— Pero le he dicho H. D., puesto que se ponga en el caso que no la pague, que el dinero estuviera todavía en el Banco.

El señor LIRA URQUIETA.— El resultado sería el mismo.

El señor PRIETO (Don Joaquín).— Ya ve, H. Diputado, como pagada la deuda o acumulado el dinero en el Banco, el resultado es el mismo: cien mil pesos de utilidad que arroja el negocio. Me parece que algunos honorables Diputados decían ano-

era socio de esta Cia. que si no ingresaba a ella como socio, tuviera participación al final en beneficios acumulados, al nada se decía al respecto. Por lo menos no iba a quedar claramente establecido. Esa redacción era inconveniente y le pareció incompleta al señor Ministro de Hacienda.

El señor Ministro de Hacienda consultó la opinión de algunos congresales sobre el particular y esos congresales fueron de opinión que también la redacción estaba incompleta.

Había conveniencia, en primer socio de esta Empresa porque, lugar en que el Fisco no fuera como se sabe, la empresa tenía deudas con acreedores y no era posible hacer socio al Fisco de una empresa con deudas tan fuertes. No era posible cometer el mismo error que se había cometido con la creación de la Cosach.

Era conveniente, pues, que el Fisco quedara únicamente en su calidad de participante de las utilidades, y por lo tanto, era también conveniente introducir una frase que le permitiera al Fisco participar no solamente de las utilidades que se repartían año a año, sino también de las que se iban acumulando en la Empresa.

¿Cuáles eran esas utilidades? Se nos dijo en aquel entonces, entre otros a mí, que también tenía el honor de participar en esa reunión que esas utilidades estaban claramente definidas en el mismo contrato en otras disposiciones.

Elas consisten, en primer lugar, en ese 20% que habrá de incrementarse año a año el activo de la Compañía, y en ese 1% que también debe restarse de las utilidades y que se destina a amortizar el Pasivo de la Compañía.

No podía pensarse que en esa amortización, que se hace a costa del reparto que año a año debía efectuarse, no tuviera parte el Fisco.

Y por eso, señor Presidente después de hacer varias fórmulas, se estableció esta que, en ese momento, pareció a todos perfectamente clara.

De manera que esta es la explicación clara de este número y esta es también la explicación que corresponde a la segunda parte de este inciso explicación que me ha solicitado la H. D. el señor Ebersperger.

Esta segunda parte se refiere al 50% de la cuota del Estado, que debiera ser aplicada por el Directorio de la Compañía a reducir el costo de la energía eléctrica para los consumidores.

Como decía el H. señor Ebersperger, si el Estado tiene participación no sólo en la porción que se

reparte año a año, sino en la parte que se acumula, está 50%, se destina a la reducción de las tarifas, también podría entenderse que se refiere a la parte que se acumula.

Las utilidades que obtiene el Estado en este negocio son de dos clases: Una que se reparten año a año de las cuales se destina un 50% para reducir las tarifas eléctricas, y las otras que no se reparten, que se entregan al negocio y que sirven para aumentar el Activo de la Compañía y, al mismo tiempo, para reducir el Pasivo.

Creo que este punto ha sido dilucidado suficientemente y no me atrevo a alargarme más, porque son muchos los H. Ds. que quieren tratar sobre él, a pesar de que valdría la pena seguir analizando. Sin embargo, el H. señor Optiz me pide una interrupción.

El señor OPTIZ.— Muchas gracias. Yo, H. colega, creo que esa apreciación no está de acuerdo con la letra del convenio, ni aún con su espíritu y constituye, en una palabra, una interpretación errada.

Desde luego, dice S. S. que los beneficios acumulados son: Utilidades que se reparten o retiran, y utilidades que se reservan para pagar deudas. Agradezco, a mí, que también podría considerarse comprendido el 20 por ciento; pero, según los cuadros del informe de mayoría, las utilidades que obtiene el Fisco se deducen después de haberse hecho la reserva del 20 por ciento, y después de pagar la compañía sus obligaciones. Sólo entonces empieza a recibir el Fisco sus utilidades; más bien dicho, no entra el Fisco a recibir utilidad, sino una vez pagadas las obligaciones, el 20%; y el interés de las acciones preferidas, como se dice en el cuadro de la pág. 14; o sea, el Fisco sólo recibirá una parte de la utilidad líquida.

En seguida, de esta utilidad líquida el Fisco toma los dos tercios. La mitad de esta utilidad líquida, o sea, un tercio, se dedicará a reducir en favor de los consumidores de energía eléctrica, el costo de los servicios que provechen.

Este tercio, o sea, el 50 por ciento de la utilidad fiscal no se reparte ni acumula.

El tercio de los accionistas y el tercio libre del Estado se reparten. No hay disposición alguna que obligue al Estado a acumular sus utilidades, y por tanto, tales fondos deben pasar a rentas generales de la nación.

Sólo hay una reserva legal (\$ 8,058,304 en el Pasivo de \$ 1,353,700,000). En esta reser-

un convenio que está sometido a la consideración de la Cámara y de ella depende su ratificación u aprobación o su rechazo, y es tiempo que este convenio sea necesario aclararlo en los puntos que merezcan dudas, en la forma que la Cámara considere más conveniente.

Yo no sé si puede haber alguna duda después de lo que voy a decir acerca de la que significó.

El señor OPTIZ.— Yo le pondría, para aclarar este punto.

El señor PRIETO (Don Joaquín).— ¿Por qué no me deja terminar este punto, S. S.?

El señor OPTIZ.— Es el mismo punto.

El señor PRIETO (Don Joaquín).— Indudablemente es el mismo punto; pero es que no sé si le puede satisfacer a S. S. lo que iba a decir en seguida. Me refería a la forma en que se generó la redacción de esta cláusula.

Señor presidente, el artículo 5.º del convenio, que conocen los señores Diputados, pero que vale la pena leer nuevamente, dice lo siguiente:

"En la Compañía reorganizada tendrán los actuales tenedores de acciones ordinarias 5,000,000 de acciones de esta misma clase de 5 pesos moneda legal cada una, con un valor de 25,000,000 de pesos en vez de 5,000,000 de acciones de 1 libra esterlina que antes poseían; pero estas acciones reducidas no tendrán derecho al voto en un tercio de los beneficios que se reparten o acumulan, quedando el saldo, o sea, los dos tercios restantes, en beneficio del Estado, en concepto del Interés que el adquiere en el negocio. Por lo menos el 50 por ciento de la cuota del Estado deberá ser aplicada por el Directorio de la Compañía a reducir en favor de los consumidores de energía eléctrica, el costo de los servicios que provechen".

Esta cláusula de la cual como digo, tuve algún conocimiento previo más de alguno de los H. Ds. que se sientan en diversos bancos de esta Cámara está redactada en una forma que no satisficiera el plan del señor Ministro de Hacienda, y que, posiblemente, no satisficiera tampoco el interés general del país. La cláusula no decía nada de estos beneficios que se debían acumular; se refería únicamente a los beneficios que se debían repartir año a año entre la Cia. y el Estado y no decía nada, como digo, de esos beneficios que se iban acumulando y que iban formando poco a poco el activo de la Cia.

Era dudoso que si el Estado no

*"A la Ville de Nice tiene el agrado de anunciar a su distinguida clientela y público en general, que mañana Lunes inaugurará su nueva Sección Comestibles atendida por el mismo competente personal que antes atendía en 'La Grande Maison'."*

*Huérfanos 980  
Telefono 89735*

Vertical text on the left margin containing various numbers and fragments of text.



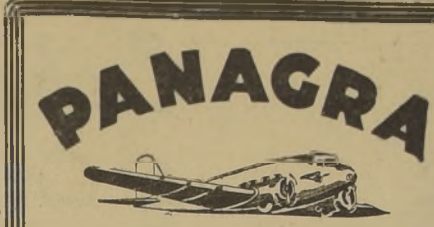

TARIFA ESPECIAL DE VERANO

No deje pasar la excepcional oportunidad de realizar durante sus vacaciones un maravilloso cruce aéreo a través de la Cordillera de los Andes...

PIDA INFORMES:

Consignatarios:

Grace y Cia. (Chile), S. A.

Huértales 1189 — Teléfono 63145

PAN AMERICAN-GRACE AIRWAYS, INC.

PASAJEROS — CORREO — CARGA

que, existiendo unanimidad de pareceres, un consenso...

El señor PRIETO (Don Joaquín) cree que SS. estará coningo en que los procedimientos legales entre nosotros...

Por mi parte, le concedo a este punto toda la gravedad que me parece tener...

No necesito demostrar a la H. Cámara, por qué este contrato de 1931...

Comprendiendo, entonces, la debilidad de este punto de vista, aquellos que defienden el convenio...

Y yo voy a tratar de probar a la H. Cámara, señor Presidente...

De donde se desprende, señor Presidente, que el objetivo "primordial y único"...

El señor ALFONSO. — Señor Presidente, entro a este debate con un espíritu de colaboración...

Me parece que el proyecto en debate algunas objeciones fundamentales.

En primer lugar, su aprobación significaría en mi concepto, sin lugar a ninguna duda...

Me adelanté a decir: "El convenio no significa enmienda de ninguna de las cláusulas del contrato eléctrico..."

Y después de lo dicho, yo presento, señor Pde., estas declaraciones unánimes de opinión...

Y después de lo dicho, yo presento, señor Pde., estas declaraciones unánimes de opinión...

Y después de lo dicho, yo presento, señor Pde., estas declaraciones unánimes de opinión...

Y después de lo dicho, yo presento, señor Pde., estas declaraciones unánimes de opinión...

Y después de lo dicho, yo presento, señor Pde., estas declaraciones unánimes de opinión...

Y después de lo dicho, yo presento, señor Pde., estas declaraciones unánimes de opinión...

Y después de lo dicho, yo presento, señor Pde., estas declaraciones unánimes de opinión...

Y después de lo dicho, yo presento, señor Pde., estas declaraciones unánimes de opinión...

Y después de lo dicho, yo presento, señor Pde., estas declaraciones unánimes de opinión...

Y después de lo dicho, yo presento, señor Pde., estas declaraciones unánimes de opinión...

Y después de lo dicho, yo presento, señor Pde., estas declaraciones unánimes de opinión...

Y después de lo dicho, yo presento, señor Pde., estas declaraciones unánimes de opinión...

Y después de lo dicho, yo presento, señor Pde., estas declaraciones unánimes de opinión...

Y después de lo dicho, yo presento, señor Pde., estas declaraciones unánimes de opinión...

Y después de lo dicho, yo presento, señor Pde., estas declaraciones unánimes de opinión...

Y después de lo dicho, yo presento, señor Pde., estas declaraciones unánimes de opinión...

Y después de lo dicho, yo presento, señor Pde., estas declaraciones unánimes de opinión...

Y después de lo dicho, yo presento, señor Pde., estas declaraciones unánimes de opinión...

Y después de lo dicho, yo presento, señor Pde., estas declaraciones unánimes de opinión...

Y después de lo dicho, yo presento, señor Pde., estas declaraciones unánimes de opinión...

que, existiendo unanimidad de pareceres, un consenso...

El señor PRIETO (Don Joaquín) cree que SS. estará coningo en que los procedimientos legales entre nosotros...

Por mi parte, le concedo a este punto toda la gravedad que me parece tener...

No necesito demostrar a la H. Cámara, por qué este contrato de 1931...

Comprendiendo, entonces, la debilidad de este punto de vista, aquellos que defienden el convenio...

Y yo voy a tratar de probar a la H. Cámara, señor Presidente...

De donde se desprende, señor Presidente, que el objetivo "primordial y único"...

El señor ALFONSO. — Señor Presidente, entro a este debate con un espíritu de colaboración...

Me parece que el proyecto en debate algunas objeciones fundamentales.

En primer lugar, su aprobación significaría en mi concepto, sin lugar a ninguna duda...

Me adelanté a decir: "El convenio no significa enmienda de ninguna de las cláusulas del contrato eléctrico..."

Y después de lo dicho, yo presento, señor Pde., estas declaraciones unánimes de opinión...

Y después de lo dicho, yo presento, señor Pde., estas declaraciones unánimes de opinión...

Y después de lo dicho, yo presento, señor Pde., estas declaraciones unánimes de opinión...

Y después de lo dicho, yo presento, señor Pde., estas declaraciones unánimes de opinión...

Y después de lo dicho, yo presento, señor Pde., estas declaraciones unánimes de opinión...

Y después de lo dicho, yo presento, señor Pde., estas declaraciones unánimes de opinión...

Y después de lo dicho, yo presento, señor Pde., estas declaraciones unánimes de opinión...

Y después de lo dicho, yo presento, señor Pde., estas declaraciones unánimes de opinión...

Y después de lo dicho, yo presento, señor Pde., estas declaraciones unánimes de opinión...

Y después de lo dicho, yo presento, señor Pde., estas declaraciones unánimes de opinión...

Y después de lo dicho, yo presento, señor Pde., estas declaraciones unánimes de opinión...

Y después de lo dicho, yo presento, señor Pde., estas declaraciones unánimes de opinión...

Y después de lo dicho, yo presento, señor Pde., estas declaraciones unánimes de opinión...

Y después de lo dicho, yo presento, señor Pde., estas declaraciones unánimes de opinión...

Y después de lo dicho, yo presento, señor Pde., estas declaraciones unánimes de opinión...

Y después de lo dicho, yo presento, señor Pde., estas declaraciones unánimes de opinión...

Y después de lo dicho, yo presento, señor Pde., estas declaraciones unánimes de opinión...

Y después de lo dicho, yo presento, señor Pde., estas declaraciones unánimes de opinión...

Y después de lo dicho, yo presento, señor Pde., estas declaraciones unánimes de opinión...

Y después de lo dicho, yo presento, señor Pde., estas declaraciones unánimes de opinión...

de y de organización, los intereses acumulados por falta de ganancia, el valor comercial de ella como negocio establecido...

Yo creo que sobre este particular, señor Pde., no puede haber duda. Si nosotros queremos hacer un negocio...

Además, estudiando el convenio y viendo las grandes consecuencias que se derivarían...

El señor ROOS, refiriéndose al convenio de 1931, dijo: "El Estado no da nada; que el Estado sólo recibe..."

El objeto del beneficio que la Compañía percibe, es en primer lugar ratificar un contrato que es la fuente de toda su oprobiosa tiranía actual...

Establecido, señor presidente, que el contrato de 1931 sería validado con la aprobación del convenio, yo quiero demostrar ahora que la aprobación del convenio...

Y si está es también la aspiración del Presidente de la República, ¿cómo es posible que se someta a la consideración del Congreso un convenio que...

Como una comprobación de lo difícil que es propiciar una resultaría efectiva y expropiación aplicando las disposiciones de ese contrato...

le habría sido conocida, atribución que fue excedida de los términos del mandato. Y es así como cuando una autoridad se asocia en el obrado de los términos de un mandato...

Además, para confirmar esta situación, se han tenido presentes los informes, a los cuales ya aludí antes...

"Sin detenerse a considerar la grave cuestión constitucional que suscita la ley misma en orden a determinar si el Poder Legislativo puede ejercer el mecanismo de la Constitución Política vigente...

"En efecto, el Art. 1.º de la ley precisa el objeto de la delegación de facultades...

"Carroba la interpretación que acabamos de dar, la sentencia expedida por la Excmo. Corte Suprema con fecha 13 de septiembre de 1933...

El señor GUZMAN GARCIA (Presidente). — Puede continuar el H. Diputado.

El señor ALFONSO. — En este caso, como dice, el Poder Público no estaba constituido en su totalidad por el poder Ejecutivo del cual emanó ese decreto...

El señor GUZMAN GARCIA (Presidente). — Puede continuar el H. Diputado.

El señor ZAPATA. — Si se contradice con la tesis anterior...

El señor GONZALEZ (Don Pedro). — Además, esa Compañía tiene el pasivo tan abultado que es imposible que puedan compensarse utilidades...

El señor PRIETO (Don Joaquín). — Yo me adelanto a declarar que no he estudiado la situación legal.

El señor PRIETO (Don Joaquín). — Por lo demás, reorganizada la compañía, la obligación subsiste y los obreros y empleados tendrán, a mi juicio, un directorio nombrado en una forma más conveniente...

El señor PRIETO (Don Joaquín). — Los grandes hombres de la historia se han distinguido por su acción, por sus resoluciones rápidas y ciertas...

El señor RIOS (Don Juan A.). — Después del señor Pionvka vino el señor Salas Romo, y ahora tenemos al señor Cabrera.

El señor RIOS (Don Juan A.). — Después del señor Pionvka vino el señor Salas Romo, y ahora tenemos al señor Cabrera.

El señor RIOS (Don Juan A.). — Después del señor Pionvka vino el señor Salas Romo, y ahora tenemos al señor Cabrera.

Una SONRISA SEDUCTORA AL CEPILLAR LOS DIENTES CON COLGATE. Haga esto cada mañana y noche: Cepílese bien con la Crema Dental Colgate...

DIESEL 80 HP CON ALTERNADOR TRIFASICO 220/380 Volts. Ofrecen HAMPEL Y KOSIEL Ltda. CASILLA 861.

SI, SEÑOR: PARA UNA BUENA CAMISA Y MUY BARATA NO HAY COMO YALE SHIRT. FIJESE EN ESTOS PRECIOS: CAMISAS en fantasía con cuello pegado \$17.00...

que se dan en este informe, oña masada en la historia fiduiciaria de la ley.

"A la luz de estas ideas, aparece como algo evidente que al otorgarse el Contrato Eléctrico sobre una de aquellas materias le carácter administrativo o económico que exigía el carácter de la ley—y su aprobación no pudo tener el carácter urgente imperioso propio de aquellas medidas de emergencia que tuvo en vista el legislador para delegar parte de sus atribuciones.

"Ello resalta, aún más, si se atiende a que el contrato referido otorga derechos e impone obligaciones que los contratantes han de respetar por muchas vicisitudes.

"Por estas consideraciones el Consejo se pronuncia en sentido contrario a la legalidad del contrato aprobado por el D. F. N. L. N. 29, de fecha 11 de marzo de 1931, y deja así evacuada la consulta final que US. se sirvió hacerle en el oficio confidencial que ha dado origen a este informe.

Y firman todos los miembros del Consejo de Defensa Fiscal.

Por otra parte, señor Presidente, no es posible que para resolver un problema de esta naturaleza que estamos tratando, se de por sentado de que nos encontramos ante la imposibilidad de invalidar el contrato de 1931.

No creo que esto sea correcto; no lo considero patriótico; porque significaría que vamos a resolver con un criterio derrotista un problema fundamental para la vida del país.

No tenemos además, derecho alguno a desconfiar de que en materia de tan alta importancia los Tribunales de Justicia no sepan hacer buena al país aplicando las disposiciones legales en la forma alta y serena en que las leyes deben ser aplicadas.

No existe tampoco en este caso un favor de la Compañía para sostener la validez del contrato de 1931 la consideración de que a su sombra protectora se haya radiado en Chile o haya hecho inversiones considerables. Ya que la mayor parte de sus inversiones estaban hechas cuando obtuvo el generoso contrato de 1931.

Finalmente, yo no puedo considerar como un señor conservador lo que sea inhumano señor Ferraz, que sea inhumano señor Ferraz, que sea inhumano señor Ferraz. Creo, por el contrario, inhumano que los poderes públicos pudieran perseguir su nulidad por haber hecho de graves vicios, no sepan cumplir con rigor y energía sus deberes y proceder a obtener su nulidad, reincorporando al patrimonio nacional el enorme tesoro que él representa.

Sostengo que sin el convenio contrato es nulo, y que declaró la nulidad es posible ir a la expropiación de la Compañía; ideal éste que no sólo es parte del programa del Partido Radical, sino que también como antes lo dije, S. E. el Presidente de la República.

El señor Ministro de Hacienda y quienes defienden el proceso de convenio han sostenido que no es posible ir a la expropiación de la Compañía con dinero suficiente, y así lo firmó el señor Ministro en el Senado en párrafos que no leo para no cansar a la H. Cámara. No digo si esas de ninguna especie para probar su aserción.

Sin embargo, yo digo, señor Pde., que no es necesario contar para ello con enorme sumas de dinero, y que es posible hacerlo a pesar de la penuria fiscal, y que podríamos recurrir con criterio recto, energético y justo.

En primer lugar, debe partirse de la base de que en la expropiación hecha sin el contrato de 1931, no se pagarían todas las expectativas más fundadas de la Compañía, sino lo que valen sus bienes, sus enseres, en una frase: su activo real y líquido, y nada más.

No podríamos reconocer ningún aumento ficticio la capital, por lo cual resulta más claro que no podríamos tampoco aceptar que en ese caso fuera a efectuarse un avalúo consistente globalidad, como lo indica el convenio para establecer el capital y demás obligaciones de la Compañía.

Las comprobaciones que se hicieran tendrían que ser reales y efectivas, y tendrían que establecer, no sólo el valor de contabilidad, seguramente llevado en forma falsa, sino el valor efectivo y real de su patrimonio.

Yo creo que no es tanto, y voy vivo real de esta Compañía es tan alto que el Estado está imposibilitado con sus medios de poderío expropiar?

Oy creo que no es tanto, y voy a tratar de demostrarlo aceptando para ello los cálculos que aquí se han traído con pequeñas variaciones.

Se ha dicho, y no se ha desmentido, que la capacidad actual generadora de la Compañía es de 108 mil kilowatt hora. Suponiendo que es costo de instalación de estas plantas fuera el mismo que costaría hoy establecer la planta de La Laguna Verde, según los datos proporcionados por la propia Compañía, y que equivalen a una comisión de parte que no sólo en título de toda prueba tendríamos que dar por establecido que si se estima en mil trescientos treinta y tres pesos el costo de cada kilowatt hora de esta empresa, eso es un resto de distribución y accesorios, habría que multiplicar estas cifras por la capacidad generadora de las plantas que es de 108 mil kilowatt hora, resultando como valor de las plantas la suma de \$ 13.964.000. Y como las instalaciones, redes de distribución y accesorios, debemos estimarlos según los técnicos, en seis veces este valor, tendremos que el activo de la Compañía vendría a ser de 83.784.000, la suma de

287.000.000, más o menos, quedando como valor efectivo del activo—dignos de la compañía un total de \$ 75.500.000.

Quiero ahora suponer que no hagamos un descuento de estos valores ascendente a un 30% que los defensores del proyecto pudieran estimar exagerado y quitar el pago del valor de los de un 15%; entonces el activo real de la compañía sería de \$ 719.320.000, que, por otra parte, está conformado con la estimación aproximada hecha por un grupo de ingenieros del Estado de Ingeniería Civil, entre los cuales se cuenta la ley señor Domingo Santa María, distinguido ex Ministro de Fomento.

Supuesto un valor efectivo del activo ascendente a 570 o bien 700 millones de pesos, aproximadamente, según el castigo, debe tener presente la H. C. que deben también considerarse las deudas hipotecarias, por más o menos \$ 300.000.000, de los cuales el Estado podría hacerse cargo en parte del precio de la expropiación que se efectuara.

En cuanto al saldo de 270 o 470 millones, según el caso, no es una suma fabulosa que exista imposibilidad de conseguirla con garantía de las propias existencias de la Cía., aumadas a la garantía del Estado, más aún si se considera que a esa suma debe ser abonado el monto de la multa impuesta por el señalamiento que puede hacerse efectiva hasta una suma de 70 millones de pesos.

Y debo hacer presente todavía de que anulado el contrato del año 1931, vendría a subsistir—sobre el pago del valor de los de la parte traviaria, ascendente a 200 millones más o menos, según el señor Ministro—el contrato de 1897.

Pues bien, señor Presidente, el artículo 90 del contrato del año 1897—que revisaría una vez anulado el contrato del año 1931, establece que a la terminación del contrato, la compañía queda obligada a vender a la Municipalidad, los trabajos, sus redes, a justa sección de precios nombrados en la forma ordinaria, es decir, uno por cada parte y el tercero por el mayor, en caso de desacuero... debiendo pagarse el precio en bonos de \$ 500 a la 1.000, en el plazo de los meses, en 20 años con interés del 7%, lo que significaría una forma fácil y holgada de pagar 200 millones más del saldo de precio a que ya me referí.

El señor SILVA, (don Luis A.) — Anulado el contrato de 1931, ¿podría decirse Su Señoría, cuánto expira el plazo del contrato? Porque esa cláusula es para la expropiación del contrato.

El señor ALFONSO. — Este contrato de 1897 fue prorrogado por 25 años por el contrato de 1905.

De modo que el contrato podrá expirar en 1932.

El señor SILVA, (don Luis A.) — Entonces habría que aplicar la disposición a que se refiere el S. E., pero parece que anulado el contrato del año 31 no podría usarse esa forma de pago, ésta no podrá emplearse sino hasta el año 1932.

El señor ALFONSO. En todo caso, el plazo es inferior al que se refiere al contrato de pago mucho mejor; todavía, sería posible, antes del vencimiento del contrato, la expropiación de la Compañía, en la parte que se refiere a sus bienes, haciéndose cargo de las deudas hipotecarias y de los trabajos, sus redes, a justa sección de precios nombrados en la forma ordinaria, es decir, uno por cada parte y el tercero por el mayor, en caso de desacuero... debiendo pagarse el precio en bonos de \$ 500 a la 1.000, en el plazo de los meses, en 20 años con interés del 7%, lo que significaría una forma fácil y holgada de pagar 200 millones más del saldo de precio a que ya me referí.

El señor SILVA, (don Luis A.) — Ruego a S. S., que se haga cargo de mi observación.

Yo digo que no podrá aplicarse hoy esta cláusula del contrato, sino hasta el año 32.

El señor ALFONSO. — Podría aplicarse por mutuo consentimiento, sin perjuicio de la expropiación. Esto se puede hacer.

El señor SILVA, (don Luis A.) — Para que la Municipalidad pueda hacerse cargo de los trabajos, debe tener que esperar el vencimiento del contrato. Antes no puedo hacerlo.

El señor ALFONSO. — Pero dicha disposición del contrato es muy favorable para este intento a que me refiero.

Además, llama la atención de la Cámara, hacia que ésta no es una ley sino un contrato celebrado entre la Municipalidad y la Empresa de Tronvías.

El señor SILVA, (don Luis A.) — Siempre se acordó al contrato en su integridad.

El señor URZUA. — En todo caso, quedaría la Municipalidad sujeta a esta disposición; y si el Fisco le quedara el camino de la expropiación.

El señor SILVA, (don Luis A.) — Como estábamos sosteniendo que era ventajosa esa forma de pago, que se dejara establecido desde cuándo podrá usarse.

El señor ALFONSO. — Al vencimiento de la concesión. El diputado.

Se ha tachado de ilegal esta forma de pago. No obstante, no hay en nuestra legislación ninguna disposición que establezca que esta forma de pago sería ilegal; y digo que es legal porque los acreedores siguieron gozando de las mismas garantías actuales; y además de las nuevas garantías que le podría acordar la forma del pago de la expropiación.

Además, sería perfectamente aceptable desde el punto de vista comercial y llamo la atención de la H. Cámara, a que si los intereses del siete por ciento, que habría que pagar por las deudas a largo plazo fueran considerados muy subidos, podría, por medio de una ley, rebajarse el interés al cinco o seis por ciento.

Llamo la atención, digo, sobre este punto, de que, todavía, sin quebrantar ningún precepto legal, sin establecer ninguna innovación dentro de nuestras prácticas legislativas, podríamos perfectamente rebajar ese interés al cinco o al cinco por ciento, si se estima necesario; porque ya en oportunidades anteriores lo hemos hecho en lo que se refiere a los bonos hipotecarios colocados dentro de los mercados internos del país. Y yo no voy por aquí a hacer algo que rebaje los intereses si fueran efectivamente nombrados por el Poder Ejecutivo, por el Presidente de la República, porque alguna responsabilidad más grande esto implicaría.

Pero no me puede dar seguridad en absoluto la representación efectuada por chilenos nombrados por las Cámaras de Comercio, en donde predomina o puede predominar el futuro o el presente el capitalismo extranjero porque sabemos que en las Cámaras de comercio tie-



La ilustración corresponde a la prueba "Wax Content" verificada por los químicos de Shell para determinar y medir la cantidad de "esperma" contenida en los lubricantes.

Algunos lubricantes de bajo precio—en especial aquellos que conservan altaviscosidad a temperaturas normales—contienen generalmente "esperma", cuya presencia no se puede determinar a simple vista y sólo se advierte después de que ha causado graves daños al automóvil. Cuando el motor arranca en frío el lubricante no circula, debido a que la "esperma" se ha solidificado en las ranuras y tubos de alimentación, bastando estos primeros instantes para perjudicar

seriamente las partes más delicadas del motor. Evitar que su coche sufra tales daños, a causa de los aceites medocres, y garantizar el perfecto funcionamiento del motor, es la finalidad constantemente perseguida por los Laboratorios Shell al controlar en forma rigurosa la calidad de los aceites Energina, a fin de poder ofrecerlos con absoluta seguridad como los lubricantes más adecuados y eficientes para las necesidades de su automóvil.

**LUBRICANTES ENERGINA**

SHELL MEX CHILE LTD.

En cuanto, señor Presidente, a si podría objetarse que no hay conveniencia en que el Estado entre a tomar ingerencia en asuntos que son propios de los negocios, creo que los tiempos que corren no son ya para que se diga que las disposiciones de carácter más o menos sutil, la realidad de la vida social, la realidad del Estado moderno, la propia realidad, no están demostrando que el Estado interviene efectivamente y realmente en los negocios cada vez que el Estado de necesidad pública interviene. Creo de más insistir en esto porque considero que ya está en la conciencia y en el consentimiento de toda la honrada colectividad.

De tal manera que, siendo imperiosa la necesidad de que el Estado reincorpore a su patrimonio este bien nacional de la energía eléctrica, tan indispensable para la vida económica del país, es preciso que no nos detengamos en análisis jurídicos más o menos sutiles, más o menos legales, entre la ley y la realidad, a estudiar el fondo de la cuestión y aplicar remedio al mal que se trata de remediar.

Finalmente, señor Presidente, quiero hacer presente que no se adquiere, en virtud del Convenio, el control que se dice sobre la industria eléctrica.

Mis honorables colegas señores Mardones, Opitz y otros, han establecido que, en realidad, se trata sólo de una representación diplomática en la gestión de los negocios de la Compañía, porque no puede, damos ninguna garantía—esto digo bien los honorables colegas—ninguna garantía—esto digo bien los honorables colegas—el Director por el solo hecho de ser chileno. Estamos acostumbrados a ver cómo son precisamente los malos chilenos los que se presazan con más eficacia que los verdaderos extranjeros, a poner en juego todos sus medios recursos para usurpar los verdaderos intereses y desconocer la conveniencia de la República.

Hago presente, además... (APRUEBA en la Sala).

El señor DEL CANTO. — El honorable Diputado no tiene derecho; y mucho.

El señor VALLANT. — Hay derecho; y mucho.

El señor DEL CANTO. — No se puede decir por cuanto esos directores son elegidos por instituciones respetables.

El señor VALLANT. — ¿Qué dice Su Señoría?

El señor DEL CANTO. — Y a Ud. que le importa!

El señor ORTEGA. — Si no nos importaran las expresiones, que se vierten en la Sala, no discutiríamos.

El señor ALFONSO. — Retiro honorable Diputado que no nos pueden dar garantía estas personas por sólo hecho de ser chilenos. Si fueran dignos de garantía si fueran efectivamente nombrados por el Poder Ejecutivo, por el Presidente de la República, porque alguna responsabilidad más grande esto implicaría.

Pero no me puede dar seguridad en absoluto la representación efectuada por chilenos nombrados por las Cámaras de Comercio, en donde predomina o puede predominar el futuro o el presente el capitalismo extranjero porque sabemos que en las Cámaras de comercio tie-

las principales argumentaciones referentes a las cláusulas que tienen relación jurídica en este convenio. Actualmente se ha debilitado por el honorable señor Alfonso, inclusive la posibilidad de obtener el caso del contrato, y la posibilidad de expropiar por parte del Gobierno chileno los bienes de esta Compañía en sus condiciones actuales. A mi parecer, esto es un hecho que no me permite hacer un estudio lo más esmerado posible de cada uno de los artículos de este convenio y de la interpretación que debe dársele en resguardo de los intereses del país.

En primer lugar, nos encontramos en presencia de un hecho consumado del cual somos llamados a imponernos en globo, sin poder introducir en este convenio algunas modificaciones hechas por el honorable señor Prieto, de que por lo menos tendremos la seguridad de contar con una administración honesta y más ágil.

Por estos motivos, señor Presidente, creo que la H. C. haría bien, habría obra de patriotismo rechazando el convenio, porque, además, el quebranta principios fundamentales dentro del régimen de organización civil de la sociedad, como es el respeto y acatamiento de las leyes, principios que en este caso han sido quebrantados, debiendo, en consecuencia, ser sancionados sus autores, ya que en la sanción reside principalmente el valor de las leyes que regulan la convivencia social.

Finalmente, señor presidente, es necesario responsabilizar alguna vez por todas esas grandes culpas que hincan sus garras sobre las entrañas mismas de la patria, llámense estos gobernantes mercaderes o mercaderes de oficio o gestores de profesión, o simplemente, malos patriotas o traidores a su patria, como yo me atrevería a llamarlos. (Aplausos en la Sala).

El señor PROSECRETARIO. — El señor Echsurren formula la siguiente indicación:

Para agregar al artículo 1.º del proyecto, lo siguiente:

"Siempre que se agreguen a dicho convenio las siguientes cláusulas:

1.º Que en el número primero se incorporen expresamente a la nueva Empresa los bienes que a continuación se mencionan:

a) Compañía de Tracción de Santiago;

b) Ferrocarril Eléctrico de San Bernardo;

c) Compañía de Tranvías de Valparaiso; y

d) Empresa Eléctrica de San Antonio.

2.º Que las mejoras y extensiones que se hagan de acuerdo con la nueva reserva del 20% de que trata el N.º 3.º, y que significan un aumento del activo de la nueva Empresa, pertenecerán a dicha Empresa, igualmente a la porción estipulada para el reparto de las utilidades que se obtengan.

3.º Que el aumento del activo proveniente de la amortización y cancelación de las deudas pendientes sea compartido, igualmente, entre el Estado y la Empresa, en la misma forma mencionada en el número anterior.

El señor GUZMAN G. (Presidente). — En discusión la indicación.

Tiene la palabra el honorable señor Lira Urqueta.

El señor LIRA URQUETA. — Señor presidente, se ha hecho

Calder, junto con el señor Rosca, cada una de estas declaraciones habrían sido debidamente interpretadas y habrían quedado perfectamente en claro. Desgraciadamente, no ha sido posible, al señor Calder no ha mandado el convenio hecho y él se ha ido a su tierra.

En ese caso, se habría podido aclarar muchas dudas. No ha sido posible porque no está presente el señor Calder, y él es el único representante genuino de la South American Power, el dueño absoluto del control de esta Cía., en su doble calidad prohibida por la ley chilena de "debetures" que no permite a los accionistas de una Cía. ser dueños de sus propios "debetures".

Esta situación legal, repito, en Chile no es aceptable porque hay una ley que la prohíbe.

Esta Compañía va a la fallo como lo demuestra su último balance en el que figuran obligaciones que no han podido ser cumplidas. Pero, viene la contra partida; si no se ha podido cumplir con el pago de estos intereses, y el dueño de las acciones es la misma persona, tenemos que se ha refundido la calidad de acreedor con la de deudor en la organización.

Este sistema legal, que es tan extremadamente peligroso, que hizo grave crisis en los años de 1932 y 1933 derribando muchas instituciones que la usaban, y así podemos citar el caso del gran millonario Insuti, quien se obligó de tener la cuarta parte de la riqueza de la energía eléctrica en Estados Unidos, fué a parar a los primeros millonarios de ese país y haber gozado de una vida de lujos, esto "habituado", ser efecto de las numerosas complicaciones de estas sociedades con "debetures", acciones ordinarias, acciones preferidas, etc. se vino al suelo, porque en estas organizaciones en que se mezcló la crisis el sistema retrocedió y quedaron en falencia.

Esto mismo ocurrió con la Electricidad de Sibanco, que con un pequeño capital formó una sociedad y emitió unas pocas acciones ordinarias que estaban en una sola mano. En seguida emitió acciones preferidas, "debetures" y bonos, o sea, una serie de acciones que se ofrecieron al público, y cuyo poder generador está controlado por una sola mano.

Este sistema peligroso se generó en los Estados Unidos, y se extendió a los países de Sudamérica como un reflejo de esta situación. De ahí que en este convenio en donde la totalidad o gran parte del control reside en el extranjero, en un poder extranjero—y lo califico de poder, porque la Electric Bond and Share Co. es una compañía de la South American Power, que tiene entre nosotros distintas filiales. Es así como la Compañía Chilena es dueña de la mayoría de las acciones de la Cía. de Tracción. Es una pirámide que va hacia arriba, y en que los intereses están colocados totalmente fuera del país.

Esto tiene importancia bajo dos puntos de vista: es un poder extranjero que trata con el Estado de Chile, es un poder inmensamente mayor que nuestro pobre país, con los miles de millones de pesos que significan los capitales de estas compañías, que están en situación de acreedores extranjeros y que no van a estar mirando, constantemente, sino la posibilidad de obtener el pago del cinco por ciento de sus obligaciones. Este es un punto muy fundamental, porque en el convenio se les asegura el cinco por ciento de interés, ¿dónde que? Sobre otros tantos millones de dólares extranjeras, que nuestro cambio oficial cotiza, transitoriamente, 95 pesos, y que, en su día, alguna, por modificaciones sustanciales que tendrá que hacer, se a la ley sobre control de cambios, cuya modificación se anunció, para llegar al mercado libre, —tendrá que ser a un precio superior a 95 pesos valor oficial hoy día de la libra esterlina.

La tendencia de la vida nacional es hacia la desvalorización de nuestro cambio, y el efecto es así se verá cuán grave será para el futuro el que estas obligaciones se figuren en libra esterlina. Si las obligaciones hubieran quedado en pesos chilenos—como trató de demostrarlo—el futuro para nosotros, parecería más claro. Pero las libras se com-

Qualquiera fluctuación de cambio hace subir el precio de la libra, como cuando pasó de 60 a 95, en que ya hay un 45% de recargo y que hay un 45% de de 95 a 120. Necesitamos negociaciones y debe verse para verificar la idea de que jamás se cance los metros, y que jamás se otros tenemos por experiencia repetidas del país, una tendencia entusiasta a la desvalorización de la moneda, como más sudamericanos de ir comprando poco a poco a las contracciones del crédito, dada nuestra dependencia comercial con ella.

Hago hincapié en cada punto de una de las pautas fundamentales que el señor GUZMAN GARCÍA (Presidente). — (Me permite el señor diputado? Como he de decir la hora, desearía que se terminara el discurso.)

El señor LIRA URQUETA. — Quedaré con la palabra.

El señor GUZMAN GARCÍA (Pde.). — Puede continuar el señor Prieto, quiero a guisa de la palabra del señor Mardones y del informe del Senado para conparar mis observaciones con las del Min. declaró a S. E. el Presidente de la República lo siguiente:

"Podría responder a la efectividad de que ninguna consideración extraña a las competencias nacionales vigentes en la dirección y administración de estos servicios de utilidad pública."

Esso mismo deseo yo también para este contrato: no quiero ninguna intervención extranjera, ninguna consideración que no sea nacional, y lo deseo tan fuertemente que voy a recalcar cuál es mi juicio, la conveniencia en estos momentos. Sobre esta materia voy a ir analizando cada uno de los puntos del convenio y de las declaraciones que ha estado haciendo el señor Mardones como también las declaraciones de la comisión del Senado, las conclusiones que he llegado y las declaraciones del H. señor Prieto; sólo lleguen a ser una realidad las declaraciones que yo creo que me parecen hechas con el mayor espíritu de equidad que el país merece; pero es preciso que se incorporen al convenio para que no queden sujetas a interpretaciones de los abogados. Es el punto fundamental; extrañar modificaciones que he hecho en estas declaraciones, que he llevado a la práctica, en forma que no merezca duda, desde esto sería la solución del problema.

El señor GUZMAN GARCÍA (Presidente). — Como he de decir la hora, se levanta la sesión.

— Se levantó la sesión a las 11 horas del viernes 31 de enero.

**Almorrana**

Ungüento Monte Santo

Caja de Seguro Obligatorio

CONCURSO

Se llama a concurso para proveer cargo de Matemático Practicante del Consultorio de Chonchi con renta anual de \$ 3.600.

Los antecedentes deben enviarse a este Administración General—Sección Matemática—hasta el 13 de febrero próximo.

**DE INTERES PARA UD.**

ENTRE MILES DESTACAMOS ESTAS 6 OFERTAS DE NUESTROS AVISOS ECONOMICOS CLASIFICADOS

**REINALDO ROJAS B.**, secretario, cortador primer orden, diplomado en Buenos Aires. Hechuras 120, 130, 150, 170, 180, 200, 220, 240, 260, 280, 300, 320, 340, 360, 380, 400, 420, 440, 460, 480, 500, 520, 540, 560, 580, 600, 620, 640, 660, 680, 700, 720, 740, 760, 780, 800, 820, 840, 860, 880, 900, 920, 940, 960, 980, 1000.

**REPUSTOS WHIPPET**, Wilys, surtido completo, recién recibido, encuentra donde Copetta Despacho provincial contra reembolso. San Antonio 796.

**FABRICA MODERNA** de espejos. Haga arreglos en espejos con poco costo. Se venden nuevos espejos de 10, 20, 30, 40, 50, 60, 70, 80, 90, 100, 120, 140, 160, 180, 200, 220, 240, 260, 280, 300, 320, 340, 360, 380, 400, 420, 440, 460, 480, 500, 520, 540, 560, 580, 600, 620, 640, 660, 680, 700, 720, 740, 760, 780, 800, 820, 840, 860, 880, 900, 920, 940, 960, 980, 1000.

**MAQUINA SINGER**, para coser, con pedal, con bobinas, con agujero, con 1187, Casa Toro.

**AVISE UD. EN "LA NACION"**

# 10 pilotos chilenos intervendrán en la gran carrera automovilística LA PRUEBA INTERNACIONAL, CUYO RECORRIDO ES DE 7.000 KILÓMETROS., SE DIVIDIRA EN 9 ETAPAS ESTAN ARREGLADOS TODOS LOS DETALLES DEL PASO DE LOS COMPEIDORES POR SANTIAGO Y DEMAS CIUDADES DEL SUR

El primer acontecimiento deportivo del año la constituirá la Gran Carrera Internacional Automovilística por el Premio Grego, que organizada por el Automóvil Club Argentino con la cooperación de su congénere chileno se iniciará el día 10 de febrero próximo, a media noche, en Buenos Aires.

Este circuito, que comprende un recorrido aproximado de 7.000 kilómetros, dividido en 9 etapas, es una de las pruebas más importantes del mundo, y está llamada a constituir una de las pruebas de mayor emoción de las realizadas hasta ahora en el Continente.

Atenderán en la dura competencia alrededor de ochenta pilotos, entre los cuales figuran 10 inscripciones chilenas.

Los pilotos chilenos que han hecho la participación de los siguientes pilotos chilenos: Alberto Azzari, en Plymouth; Manuel Bengoetia, en Ford V 8; Oscar Andrade, en Hudson; Hernán Freitas, en Studebaker; Alfredo Jenkins, en Ford V 8; Lorenzo Varoli, en Talca; en Plymouth; Manuel Bengoetia, en Terraplino; Carrasco de Linares, en Ford V 8; Hoffmann, en Adler.

Esta lista puede ser modificada a partir por el Automóvil Club de Chile.

LA CARRERA POR LOS CAMINOS DE CHILE. En los próximos días, llegarán a Santiago los primeros coches, para proseguir la etapa hasta Temuco, a las 6 horas del día 20. Será jefe ejecutivo del Automóvil Club de Chile don Víctor de Larraechea, acaba de regresar de Europa, para inspeccionar por el sur del país.

De acuerdo con los planes que se llevan a cabo, se han autorizado a la Dirección General de Caminos, con el objeto de efectuar las reparaciones más urgentes, con las Prefecturas de Carabineros y reponer, para beneficio de los servicios de auxilios etc.

Antes, el señor Larraechea se entrevistó con el Director General de Caminos, don Carlos Berrío de León, y con don Oscar Hoffmann, designado como jefe de pista con amplias atribuciones, para todo el territorio chileno, que abarcará la competencia, desde el Cristo Redentor hasta el Finco Hachado. El señor Hoffmann de León ofreció todo su concurso.

AMISTOSOS DE FOOTBALL DE HOY. Deportivo La Reina, con los 3 equipos del Colón F. C., a las 14, cancha del último, en los Leones Club de Deportes Estrella. Jugará con los 3 equipos del Santa Fe de Noé.

Deportivo Andrés Bello, con los 3 equipos del Iberia, a las 14, cancha Independencia 1149. Deportivo Chileña, irá a Polanco a jugar con el club de esa localidad. Partirán a las 14.16 desde la Estación Mapocho.

San Martín F. C. Con los tres equipos del Deportivo Puñal, a las 14, cancha Médica. Atlético Infantil, irá a Maipo con sus tres equipos para jugar con el Club F. C. Partirán a las 14.40 desde Estación Mapocho.

Deportivo México, con los tres equipos del Everton Horizontales, a las 14, cancha Escuela de Artes. Atlético Serena F. C. Irá a jugar con el San Luis de Quillón. Partirán a las 14.40 desde el Estadio de Acuña.

## Colo Colo jugará en San Bernardo Su plana mayor enfrentará hoy al Maestranza de esa localidad

El Club albo se trasladará hoy al vecino pueblo de San Bernardo, con el objeto de enfrentar en dicha ciudad al Maestranza, favorito de la afición sanbernardina. Los albo desean en esta oportunidad, probar toda su Plana Mayor, con el objeto de conocer los nuevos elementos con que actuará en la próxima temporada en la competencia oficial y accediendo a una gentil invitación de los numerosos hinchas que Colo Colo tiene en San Bernardo.

A fin de dar cumplimiento a este compromiso, los jugadores se reunirán hoy en la secretaría, Estado 80, a las 14.30 horas con el objeto de dirigirse a dicha ciudad.

Los cuadros que actuarán frente al Maestranza, y Comercio serán los siguientes: Primer equipo: Caballero, Welch Camus, Lira, Torre, Montero, Sorrel, San Juan, Gálvez, Carlos Rojas Colocillo; Cortez, Villarreal, Morales, Estay, Orrego, González Lamour, Hernández, Cortez Zamora; Reservistas: Bustamante, Arcos, Vives, Chaparro, Espinoza, Ferrada, Hunt, Sánchez y Muñoz.

RAID PEDESTRE A BUENOS AIRES. Mañana, a las 18 horas, iniciará un raid pedestre a Buenos Aires, los aficionados del Club Ormeño Guerrero, del Club Pío Dorado y Luis Alberto Encalada Pozo, del Deportivo San Miguel.

DEPORTIVO SAN VICENTE DE PAUL. Este club celebrará hoy su 8.º aniversario con un paseo a Valparaíso. El San Vicente, alviaes actualmente por un buen periodo. Acaba de clasificarse en la categoría de la Asociación Conchaí.

Compeonato por el trofeo Vifia Ochagavía. Partidas que se efectuarán hoy por el campeonato de la Federación Deportiva Popular, por el trofeo Vifia Ochagavía. Cancha No. 1.—A las 14.30: Aurora de Chile vs. Samitler segundos equipos A. Arbitro, señor Gustavo Pedreras.

Cancha No. 2: Dep. Libertad vs. San Miguel, 1er. equip. Arbitro, señor Juan Martínez. A las 16.50 horas: Los Calaveras 13 vs. Libertad, Arbitro señor Armando Moerens, 1er. equipo, Arbitro Sr. Armando Moreno.

Cancha No. 2: Dep. Libertad vs. San Miguel, 2.º equip. Arbitro señor Víctor Calvo. A las 16.50 horas: Los Calaveras 13 vs. Libertad, 2.º equipos A. Arbitro señor Enrique Mella.

Cancha No. 1: Dep. Libertad vs. San Miguel, 1.º equip. Arbitro señor Manuel Palma. Cancha No. 2: Dep. Libertad vs. San Miguel, 2.º equip. Arbitro señor Víctor Calvo.

Campeonatos de Arrieta-Guindos. Partidas que se jugarán hoy en la cancha Peñalolén, semi-finales del campeonato libre, organizado por el D. Arrieta-Guindos. Gladiadores II v. Propa II. Gladiadores I v. Arrieta-Guindos I (amistoso).

El Club Chacabuco en el Circuito Sur. Hoy domingo, a las 8 horas, en Santa Rosa se jugará la partida por el campeonato del Club Ciclista Chacabuco.

El Club Chacabuco en el Circuito Sur. Hoy domingo, a las 8 horas, en Santa Rosa se jugará la partida por el campeonato del Club Ciclista Chacabuco.

## El certamen de tiro por el trofeo "Ejército de Colombia" A LAS 9 HORAS SE INICIARA LA COMPETENCIA EN EL STAND DE RECOLETA

Hoy a las 9 horas se iniciará en el stand de Recoleta el certamen de tiro de fusil, cuyo principal estímulo es el trofeo "Ejército de Colombia", donado por el Adicto Militar del país amigo, coronel señor Miguel J. Neira.

En esta competencia participarán los clubes de unidades regimenteras y de reparticiones del Ejército, de la Armada, Aviación, Carabineros, Investigaciones y Gendarmería de Prisiones.

El Club Deportivo Baquedano a la Isla de Maipo. Este club tiene organizado para hoy un paseo a la Isla de Maipo, localidad donde enfrentará sus tres equipos de fútbol con el Victoria de Valparaíso.

RAID PEDESTRE A BUENOS AIRES. Mañana, a las 18 horas, iniciará un raid pedestre a Buenos Aires, los aficionados del Club Ormeño Guerrero, del Club Pío Dorado y Luis Alberto Encalada Pozo, del Deportivo San Miguel.

Los premios son los siguientes: De equipo: al 1.º Premio "Ejército de Colombia", objeto de arte donado por el Adicto Militar, coronel don Miguel J. Neira.

Al 2.º Premio "Dirección de Reclutamiento y Tiro Nacional", objeto de arte. Individuales: al 1.º medalla de plata obsequiada por el Adicto Militar de Colombia en Chile, coronel don Miguel J. Neira.

Al 2.º, 3.º, 4.º, 5.º y 6.º, objetos de arte.

Al 7.º y 8.º, medalla, 9.º y 10.º, diploma. EL JURADO DEL TORNEO. El control, dirección y jurado de la competencia estará a cargo de la Jefatura de la II Región de Tiro Nacional.

Caja de Seguro Obligatorio. Se llama a concurso para proveer el cargo de Matrona practicante de la Posta de Quinchil (Cautín), con renta anual de \$ 3.000, y asignación también anual de \$ 1.200.

Lámparas ALADINO. MUY ÚTILES PARA EL CAMPO. ECONOMICAS. ALUMBRAN como una AMPOLLETA de CIENTO BUJIAS. Nuestro Departamento de Venta de Repuestos de Automóviles ha sido trasladado a nuestro Garage en calle San Ignacio N.º 480 — Teléfono 84394.

MORRISON & CIA. AHUMADA 67 - TELEF. 63263 SANTIAGO

## El trofeo "La Nación" se disputará en el torneo ciclista de hoy A LAS 14 HORAS, SE DARA COMIENZO A LA REUNION ORGANIZADA POR EL DEPORTIVO FERROVIARIO EN EL PARQUE COUSINO

A las 14 horas se iniciará hoy en el Parque Cousino el torneo ciclista organizado por el Deportivo Maestranza de San Eugenio, de los registros de la Asociación Garnham y cuyo principal estímulo será el trofeo "La Nación".

El club ferroviario que inicia sus actividades, querido con este torneo, ha querido asegurar el mejor éxito de la competencia y se ha propuesto de conseguir buenos premios que serán disputados a las diferentes pruebas.

El programa consulta pruebas para los corredores de todas las categorías, habiendo sido filado además pruebas para damas e infantiles.

A fin de dar las máximas facilidades a los aficionados que deseen intervenir en la reunión, se ha resuelto reabrir las inscripciones hasta media hora antes de iniciarse la primera prueba.

LOS PREMIOS. Han donado premios para la competencia entre otros, las siguientes instituciones y personas: Empresa Peruana, districa "La Nación" S. A., Casa Hamel, Ca a Friedman, César Inostroza, César Hatti y los clubs Italo O'hleno, Velloz, Chile y Condor.

EL PROGRAMA. Las siguientes pruebas se consultan el programa que se iniciará a las 14 horas: Una vuelta para esforzados, dos vueltas, infantiles, diez vueltas, novicios, con dos llegadas.

Quince vueltas, 4.ª categoría, con 3 llegadas. Veinte vueltas, 1.ª, 2.ª y 3.ª categorías, con cuatro llegadas. En esta prueba el corredor de tercera categoría que obtenga la mejor figuración tendrá un premio especial.

"LA NACION" diario oficial de clubs deportivos. EL CLUB DEPORTIVO "LA REINA" nos ha enviado una comunicación, en la que expresa que nos ha donado el trofeo "La Nación" diario oficial de club.

CITACIONES. ALADINO AZZARI F. C. — Jugadores hoy, a las 14 horas, en la cancha de Artes.

DEPORTIVO COMERCIAL. — Partidas hoy, a las 14 horas, en el local de costumbre. DEPORTIVO IBERIA — Jugadores hoy a las 15 horas, cancha del Santiago.

DEPORTIVO LUZ BARROS. — Jugadores, cancha de la Escuela de Medicina, a las 10.

DEPORTIVO JULIO OLMOS. — Tres equipos, hoy, a las 13 horas, en la cancha del Maqui.

DEPORTIVO ELECACION. — Junta general, hoy, a las 15 horas, en el local de Carmen 519.

DEPORTIVO LIBERTAD. — Junta general, hoy, a las 10, en el local de costumbre.

# PILOTO

Alta calidad. Lindas fotos. Ovalados corcho.

## 0.40 cts.

## MARCAS COMERCIALES

Marcas solicitadas desde el 14 hasta el 30 de Enero, inclusivas. Santiago, 31 de Enero de 1936

- Clase 12. Corcho y caucho elaborados; parchas para vulcanizar; planchas y discos de goma. — "VULCOBIFLEX".
- Clase 18. — Grasas, aceites y aceites industriales. — "CRUZ DE ORO".
- Clase 20. Aditivos, pinturas, colorantes, tintas, triles, ceras para pisos, betunes para casado. — "PERMAPLASTIC", "BAYKANOL".
- Clase 21. Jabón común y preparaciones para lavar y limpiar, emulsión, azul. — "PALQU", "GALGO", "FREGATINA", "CENTILLA", "CUATRO ASSES".
- Clase 28. Herramientas, cuchillería, llaves, bits, leas de mano, moledores, serrucho. — "NUOT", "COMMUNITY".
- Clase 30. — Máquinas y aparatos de asno, calentadores de baño, aparatos cazamoscas. — "VULCAN", "QUIZAPU".
- Clase 32. — Cintas, retortas, estambiques. — "ZEROLIT".
- Clase 34. — Refrigeradores, filtros, aparatos para fabricar hielo y helados, extinguidores de incendio. — "ZEROLIT".
- Clase 36. Maquinaria y vehículos, aparatos de instalación eléctrica. — "SPARK", "ZEROLIT", "PERMAPLASTIC", "OJO MAGICO", "MOULDRITWARE".
- Clase 37. — Telegrafos, teléfonos y radio; soportes de avales luminosos. — "PERMAPLASTIC", "OJO MAGICO", "MOULDRITWARE".
- Clase 38. — Recipientes de metales preciosos y sus imitaciones, obras de arte, etc. — "COMMUNITY", "ZEROLIT".
- Clase 40. — Recipientes de madera, y de cartón, celulosa, tela, papel y similares. — "MOULDRITWARE".
- Clase 41. — Herramientas y enseres de vidrio, porcelana, cerámica, espejos, cápsulas para botellas y "PERMAPLASTIC", "MOULDRITWARE".
- Clase 45. — Hilos, hilados, cordelas. — MODISTAS, "SNIPIPOCCO", "SUDAN" (facial 8.).
- Clase 44. — Hiladas (filásticas, estopa. — "SNIPIPOCCO".
- Clase 45. — Telas. — "Pigeons and Tower" (fac. sim); "Nebaco Juniors", "Sniplodoco".
- Clase 46. — Calzoneros, ropa de cama, banderas, artículos de tela de uso doméstico. — "THE OLYMPIO BADINO", "MAGIAR".
- Clase 47. — Ropa de vestir y artículos de uso diario. — "ERIVAN", "VERTEX", "ARTESEDA", "ARAX", "MC HAIQ", "LUNA DE ORO".
- Clase 48. — Pañamanería, botaneria, paquetaria, joyería, etc. — "PERMAPLASTIC", "MOULDRITWARE".
- Clase 50. — Calzado. — "WICKERT", "ZENITH", "TONSA".
- Clase 58. — Instrumentos de tocador, horquillas, tijeras de afeitar. — "MOCKEY MOUSE", "NIRVA", "VICTORY".
- Clase 57. — Jabones de tocador, cosméticos, productos de perfumaria, depilatorios, tónicos para el cabello. — "PRINCESS LOUISE", "LA ROSITA", "FLUR DE NEIG", "PARISSETTE", "MAVIS", "CRISANTA", "OREON", "Etiquetas ATKINSON", "CHARME".
- Clase 61. — Alifas y condimentos. — "GABULI".
- Clase 64. — Conservas alimenticias no dulces. — "CLUB", "JOYA", "EL GADCHO", "Etiquetas BUQUE".
- Clase 65. — Te café, yerba mate, chocolate. — "QUETNEY".
- Clase 66. — Productos de pastelería, galletería y confitería, micles, lácteos, azúcar, jarabes, postres. — "TRES ESTRELLAS", "PIRAMIDE".

Clase 68. — Bebidas analcohólicas, helados, aguas minerales de mesa. — "TOLHUACA".

Clase 69. — Vinos y bebidas alcohólicas. — "PRODUCTOS ZA ZA", "SAN MIGUEL", "SATURN", "EL TORREO", "NEPTUNO", "Etiquetas ANE", "JOAQUINES", "Etiquetas MOSCATEL CAUDOU", "CENTENARIO", "Etiquetas CACAO OBAR", "MITSUBISHI", "WHISKY COUNTESS", "LYNET", "WIT", "DUBB", "POLAR KUMMEL", "Etiquetas VERMOUTH", "CASA GRANDE", "Etiquetas ANGLIA", "CHATEAU D'OR", "Etiquetas ESCUDO", "CAFÉ BLANCO", "LE DESTILATEUR", "WATCH", "CAFÉ ORIENTAL", "CASA MITIANS", "VERMOUTH CAJON", "MITSUBISHI", "MAGALHANS", "3 SSS", "SANTO GEORGES", "OHEL", "VINOS DEL CASTILLO", "SANTO DOMINGO".

Clase 71. Cigarras, cigarrillos y tabacos. — "MATUCANA", "Etiquetas DON VALENTINO".

Clase 72. — Aparatos y artículos deportivos, juegos, juguetes. — "STURLEY TEMPLE".

Clase 73. — Telas impermeables, topas, impermeables, botas, zapatos de goma. — "PERMAPLASTIC".

Clase 75. — Productos químicos y farmacéuticos, lavadoras, extractos insecticidas. — "ANGITON", "HEMOLIT", "URILYBON", "LACTOBION", "KRYANTRIN", "NOILIDES", "CODIFORM", "ASPASMON", "NEO REARON", "ZEROLIT", "SANTO DOMINGO", "SOLVEX", "AFOSAN MORENO".

Clase 76. — Aparatos y útiles cinematográficos y fotográficos, ópticos y científicos, etc. — "OJO MAGICO".

Clase 80. — Instrumentos musicales y acústicos; fonógrafos. — "OJO MAGICO".

Clase 81. — Artículos de escritorio, tiras moldeadas, tintas, papeles cartones, etc. — "KARTUM".

Clase 82. — Publicaciones periódicas. — "TARZAN", "MICKKEY".

# Bamboá defenderá nuestro pronóstico en el clásico "Carlos Alvarez Condorco" A la vez oncarcaro" prueba básica del Valparaíso Sporting Club

## POLICARPO SE DESTACA EN LA PRUEBA CONDICIONAL

A base del clásico "Carlos Alvarez Condorco" se ha confeccionado para la tarde de hoy, en el Sporting Club, un programa muy interesante y compuesto de las diez pruebas de costumbre.

El "Alvarez Condorco", es como se sabe, para productos de 2 años, nacidos en Chile, que no hayan corrido, y se disputó por primera vez el año 1924. Lo gana Carlos Pérez, en los años siguientes, han triunfado Lise Fleuron, Kurichana, La Gréle, Sarmientosa, Ad. Gloriam, Videnc, Trampanto, Chirrito, Drilo Vitello y Kabilia, ésta última por distanciamiento de Bucólica.

Como se ve, de todo hay en la serie lista de este clásico: elementos modestos, como en su día fueron Lise Fleuron, Ad. Gloriam y Kabilia, animales de primera talla como Kurichana, Chirrito y Vitello, y un ganador de Emayo, detentador de record todavía en distancia, como el recordado Trampanto.

En esta oportunidad, once competidores lucharán por los quinientos mil pesos de recompensa: Adagio, Sarmiento, Cangig, Com No Montebello, Bamboá, Elegancia, Frescura, La Torcaza, Nagana y Saltona. Van en corral, para los efectos de las apuestas, Adagio y Sarmiento.

Como dios manda, en nuestra lista, en la edición del viernes, el pronóstico en esta clase de competencias no es fácil, pues tratándose de productos que actúan por primera vez en público, cualquier contratiempo, por pequeño que sea, acaba con la mejor oferta, pues se trata de animales que no saben correr y se van asustando de cada cosa que encuentran en el camino.

La gran favorita, Borrascosa, por ejemplo, el año que se le puso Drilo, saltó las barandas, malográndose así una opción de primera línea.

El Alvarez Condorco de 1936 tiene el parecer su favorito de antemano, y el honor debe responder a Nagana, una potranca muy completa, de mucha distinción, hija de Henry Lee y Nirvana, del Corral Selección, y al cuidado de Juan Cavieles.

Nagana, fue una de las grandes favoritas del año pasado y fue defendida por su crador en más de 45 mil pesos.

Su training es muy avanzado, y desde sus primeros correos, se advirtió el animal precoz y de porvenir.

Todo esto, unido a sus excelentes antecedentes, justifican, por lo tanto, el favoritismo que se le espere.

Entre otros nombres que surgen con insistencia, podríamos citar los de Cangig, como Na. Frescura, Saltona, Bamboá y Adagio.

Cangig es por Himalaya y Baldura; llega a la carrera con grandes apertones e inspirando absoluta confianza a su entrenador Jorge Valenzuela.

En materia de training, pare

ce un hecho que este potrillo es el más adelantado de todos. Como No. hijo de Firmament y Como se llama, propio hermano, por lo tanto, de Como le Va. ganadora del "Inicelation". Este potrillo viene trabajando en forma alternativa desde hace tiempo, y aunque está con principios de cañales, la dolencia no parece de importancia, pues se le ha tratado con toda oportunidad, y en su corral se da su triunfo por descomulgado.

Frescura, por Torpedista y Frisada, del corral "Los Triles", y que cuida Segundo Miranda.

Potranca de gran rapidez, y muy adelantada en su training, cuenta con muchas y decididos partidarios, señalándose de Nagana, la principal enemiga de Nagana.

El piloto Juan Zúñiga se ha contratado para correrla, y le ha correspondido el número 7 en la partida.

Saltona, por Salpicón y Birdsse Grove, y propia hermana, por lo tanto de Saltona. En sus últimos apertones, ha marcado tiempos sobresalientes, y su triunfo está dentro de lo posible.

Bamboá, es una hija de Poor Chop y Bonita, que presenta Humberto Pérez, especialista para los "flyers", y que según los cálculos de la cancha, será difícil batir.

Finalmente, Adagio es un hijo de El Tango y Ad. Gloriam, ganadora de este mismo premio, por lo tanto, muy precoz, tranquilo para las hinchadas y diestro para correr.

Hasta aquí a nuestro juicio, los llamados a repartirse las simpatías del público y a luchar al final por la recompensa, sin desconocer naturalmente la chance de cualquier otro competidor.

Volviendo al pronóstico de la carrera, diremos que nuestra fórmula es ganador Bamboá, y placés, Cangig y Adagio.

En la cuarta carrera, y que corresponde a la primera serie de los 900 metros, se vendrán al momento 5 competidores: Via Trufal, Rajadora, Tofoe, Cateador y Volga. La prueba lleva innegable interés a pesar de ser el reducido del lote, pues tenemos la oportunidad para apreciar los verdaderos puntos que calza Rajadora, la excelente hembra argentina, que aquí puede conquistar su tercer triunfo de temporada.

No indicaremos sin embargo en esta ocasión a la hija de Grandpré por el lugar de honor, pues vamos a preferir sobre ella a Cateador, al que vimos correr muy bien en días pasados y que ahora debe mejorar aquella performance, pues su training es más completo y el tanto puede imponerse en un "cánier", ya que no le va en enemigos que lo molesten en los tramos iniciales.

La quinta carrera, es un bonito handicap sobre mil metros, la que ha reunido especialistas en la distancia como nos resultan Celestial, Azeleza, Beau Merle, Kadak, Francrola, Ramfy y One Penny.

Celestial, aunque dispensa bastante ventaja en el handicap, debe ser el favorito del público y lo es el nuestro también.

Una vez más, Azeleza es el llamado a pelear con el de Pérez los seis mil pesos de recompensa.

No correrá Atlante.

La sexta carrera, sobre mil metros es difícil adivinar, pues la sabiduría de la distribución de pesos ha dejado con chances muy parecidas a Miamada, Six Souts, Faramillo, Viejo Verde, Divina Dama, Cha-

buen dividiendo está asegurado de antemano.

En la idea que cualquiera que gane, diremos que más preferencia están por Kadak, ya que en Trufal y en Kadak, lleva la pupila de honor, en los últimos días.

**DECIMA CARRERA**  
Clausura la interesante edición del premio El Tango, sobre mil metros, que se ha visto que lleva la pupila de honor en forma destacada.

Sin entrar en mayores detalles, diremos que más simpatías están por Kadak, ya que nuestro pronosticador en él, asegura que no se verá de perder" se responde a los apertones de la semana. Para las placés, Ferraguz y Candil.

### VALPARAISO SPORTING CLUB. DOMINGO 2 DE FEBRERO DE 1936

**PRIMERA CARRERA. A LAS 2.15 P. M. — Premio EPSOM — Para caballos que no hayan ganado en distancia mayores de 1.400 metros. — Handicap. — Premios: \$ 7.000 al 1.º; 1.800 al 2.º y 900 al 3.º. — Distancia: 1.000 metros.**

A. Brague	J. Zúñiga	1. Sokol	58	1	Nid d'Or	Blanco, g. amarilla	Paraná
H. Pérez	No corre	2. Atlante	56	3	Quemao	Amarillo o azul listado	Sau Boul
H. Pérez	C. Rojas	3. Florian	46	2	Urbion	Polvora	R. Herrera
C. Rodríguez	J. Herrera	4. Benaventura	44	4	Camecho	Rosado lun. verdes	J. Rodríguez
D. Sotomayor	R. Canales	5. O. Kaylan	44	4	Tagore	Celeste y blanco listado	Murga

**CORRAL: 2 CON 3.**

**SEGUNDA CARRERA. A LAS 2.45 P. M. — Premio EDECAN — Para caballos nacidos en Chile que no hayan ganado más de 10.000 pesos. — Peso: 49 kilos. — Recargo de un kilo por cada 500 pesos ganados o bre 2.000 pesos. — Premio: 5.000 al primero. — Distancia: 1.400 metros. — CORRAL: 1 CON 2. — CON 10.**

H. Pérez	No corre	1. L. Boy	64	15	Maldstone	Turquesa, an. y g. negro	Los Insepables
H. Pérez	E. Castillo	2. Saida	55	4	Tagore	Azul, b. y r. rojos, g. ol.	Limar
J. Yáñez	J. M. Godoy	3. Camilla	57	3	El Tango	Plomo, m. rojo, g. amar.	E. Herrera
J. Carrasco	M. Villena	4. Polvopoco	56	16	El Tango	Celeste, g. rosada	Montecarlo
J. E. Bustamante	No corre	5. Francesa	56	1	Antón	Blanco, br. y g. rojos	Los Chongos
J. D. Muñoz	M. Cuevas	6. Menestra	54	2	Torpedista	Azul y rojo en ruedas	J. D. Muñoz
R. Allen	C. Leiva	7. Alguacil	50	5	Henry Lee	Negro, m. celeste, g. roja	Honorino
R. Díaz	J. Morales	8. Abecé	49	6	Milankó	Azul, m. y g. rojas	Almendra
A. Donati	R. Alhumada	9. Saldad	48	8	Falco Diós	Negro, m. blancas, g. rojo	Currulhue
O. Escalante	C. Chávez	10. Purley	47	10	Paño Diós	Negro, br. y g. rojas	Inesible
J. C. Castro	R. Urbina	12. Sadir	49	11	Henry Lee	Negro, f. bl. g. negra	V. Gana
L. A. Figueroa	G. Salinas	13. Remolón	49	12	Campomanor	Amarillo y negro en rueda	L. Moya
S. González	M. Cuevas	14. Sancho	49	17	Ugolín	Naranja, lun. negro	Amsterdam
D. Sotomayor	J. Zúñiga	15. Urto	49	7	Nid d'Or	Naranja, lun. negro	Viejo Verde
S. Miranda	E. Canales	16. Elbar	47	2	Maldstone	Blanco, m. y g. verde	Barbarano
J. Salate	E. Canales	17. Sakuska	47	13	Salpicón	Azul, m. am. y az. listado	
D. Yáñez	C. Rojas						

**TERCERA CARRERA. A LAS 3.15 P. M. — Premio ESPECTRO. — Cuarta serie. — Handicap para todo caballo. — Premio: \$ 5.000 al 1.º. — Distancia: 1.000 metros.**

J. C. Castro	E. Rebolledo	1. Firmeza	60	1	Saint Emilion	Mis Blossom	Naranja, m. y g. roja	Las Termas
H. Pérez	J. Carrasco	2. Blasonante	50	6	Ultimo Dia	Mummie	Azul marino, ban. gris per	Quijote
H. Pérez	F. Santander	3. Mascarada	54	2	Tenerife	Marycetta	Amar. jaja, braz. azullino	L. Logos
A. Muñoz	No corre	4. Saida	54	10	Tagore	Mary Garden	Verde y bln. en rue. m. bio	Sau Juan
A. Brague	C. Chavez	5. Fonadera	49	4	Falkland	Pericóquina	Negro y amar. en rue. g. neg	L. A. González
D. Sotomayor	E. Canales	7. D'Arc	32	11	Marrysát	Juana la Loca	Amarillo m. y g. café	Index
J. Carrasco	J. Zúñiga	8. Mirahelle	32	5	Parviz	Mogigata	Celeste m. celeste y blan.	A. Heskett
J. Valenzuela	M. Villena	9. Salkar	52	12	Tagore	Sierra Leona	Celeste gorra rosada	Montecarlo
S. González	J. Morales	10. Valsipa	49	11	Ich Dien II	Marga	Verde y blan. list. m. vez	E. Fuentes
D. Sotomayor	J. Molina	11. Nancagua	48	7	El Tango	Francisco Triste	Verde, braz. y g. blanco.	Leonté
D. Sotomayor	L. Yáñez	12. Waktoll	44	16	Field Argent.	Película	Blanco azul y rojo listado	E. G. Huidobro
D. Sotomayor	L. Yáñez	13. Waktoll	44	16	Field Argent.	Whinfield	Azul y blan. en rue. g. roja	B. Couquét
A. Donati	R. Alhumada	14. Starillo	48	13	El Cinco	Vista Viene	Blanco, m. y g. morado	A. Donati
A. Donati	E. Canales	15. Beavshine	46	14	Brown	Botija	Naran. braz. y g. mor. g. gra	M. Vergara
R. Bernal	R. Leiva	16. Celaje	46	15	Milenko	Gamita	Amer. y azul list. m. blan.	Rony
L. A. Benítez	C. Rojas	17. Vigilia	44	2	Henry Lee	Vidente	Azul, m. amar. y azul list.	Barbarano

Van en Corral: 4 con 5, 12 con 13, 14 con 15.

**CUARTA CARRERA. A LAS 3.45 P. M. — Premio ECLAIR. — Primera serie. — Handicap para todo caballo. — Premio: \$ 8.000 al 1.º; \$ 2.000 al 2.º, y \$ 1.000 al 3.º. — Distancia: 1.500 metros.**

J. C. Castro	J. M. Bessa	1. Vía Trufal	57	3	Nid d'Or	Dobrujia	Azulino, braz. y p. blanca	F. Metzner
H. Pérez	J. Zúñiga	2. Raigón	57	3	Grandpère	Raf. Moia	Azul, banda gris perla	Quijote
J. E. Bustamante	J. Carrasco	3. Tofoe	57	5	Citoyen	Golosina	Blanco, braz. y g. roja	Los Chongos
J. Valenzuela	J. Morales	4. Cateador.	54	1	Pangullemu	Patent	Gris perla, braz. y g. negra	Farral
D. Sotomayor	M. González	5. Volga	46	1	Maldstone	Valgaia	Celeste, m. celeste, y blanco	A. Heskett

**QUINTA CARRERA. A LAS 4.15 P. M. — Premio ESPECTRO. — Para todo caballo. — Handicap. — Premio: \$ 5.000 al primero. — Distancia: 1.000 metros.**

H. Pérez	J. Zúñiga	1. Celestial	61	2	Firmament	Shimosa	Granate y bl. list. g. gran.	H. Pérez
H. Pérez	No corre	2. Atlante	51	3	Quemao	Agua de Mar	Amar. m. am. y az. g. az	Sans Boul
R. Díaz	J. Carrasco	3. Leidy	53	3	Royal Alarm	Espareca	Azul, l. m. amar. g. neg.	Honorino
J. E. Bustamante	L. Donoso	4. Jean Merie	48	4	Royal Alarm	Catherinette	Granate y nar. por list.	P. Santelmo
E. Nannuel	M. González	5. Kadak	48	1	Isabelino	Kurichana	Blanco, braz. y g. roja.	Los Chongos
D. Yáñez	C. Rojas	6. Francoilla	46	4	Lulailo	Chieflena	Blanco, lun. y g. rojo.	Alerno
S. Miranda	C. Chavez	7. Ramfy	46	6	Rubens	Monástica	Gris perla, m. y g. morado	Acusan
	C. Chavez	8. One Penny	45	3	Nacré	Fronadosa	Cáscara, braz. y g. verde.	G. Viel P.

**SEPTIMA CARRERA. A LAS 5.15. — Premio CARLOS ALVAREZ CONDORCO. — Clásico cerrado. — Para productos de 2 años nacidos en Chile. — Premio: \$ 15.000 al primero; \$ 3.000 al segundo y \$ 1.500 al tercero. — Distancia: 800 metros.**

A. Muñoz	J. Carrasco	1. Adagio	54	5	Henry Lee	Ad-Gloriam	Negro y rojo.	Germana
Art. Muñoz	J. Herrera	2. Sarmiento	54	6	Firmament	Sarmientosa	Azul y neg. en ruedas.	Art. Muñoz
J. Valenzuela	J. Morales	3. Cangig	54	3	Himalaya	Como se llama	Blanco, braz. y g. negra.	Parral
A. Brague	M. Cuevas	4. Como No	54	4	Firmament	Pensativa	Blanco, braz. y g. blanco.	R. Henríquez
H. Pérez	J. Donoso	5. Montebello.	54	3	Tagore	Bonita	Blanco y neg. en ruedas.	Macul
H. Pérez	E. Castillo	6. Bamboá	54	2	Poor Chap	Decidida	Verde y bl. en r. g. neg.	Sau Juan
L. A. Figueroa	F. Santander	7. Elegancia	52	1	Piamonte	Prisuda	Naranja, gorra negra	Jam
S. Miranda	J. Zúñiga	8. Frescura	52	7	Torpedista	Frísida	Rosado.	Los Triles
O. Escalante	R. Alhumada	9. La Torcaza	52	10	Ortner Emeth	La Razón	Rosado y amar. listado.	O. Silva
I. Yáñez	M. Villena	10. Nazara	52	11	Henry Lee	Nirvana	Amarillo, g. blanco.	Socielcin
F. Guzmán	R. Urbina	11. Saltona	52	8	Salpicón	B. Grote	Azul braz. y g. amarillo.	Santa Nebel

**OCTAVA CARRERA. A LAS 5.45 P. M. — Premio ECLAIR. — Tercera serie. — Handicap para todo caballo. — Premio: \$ 7.000 al 1.º. — Distancia: 1.000 metros.**

J. Sotomayor	J. Santander	1. Katisha	58	11	Tacté	Ponlevédra	Blanco faja y b. azules	Mascotta
R. Allen	M. Villena	2. Concorco	57	3	Toh Dien	Reina Alegre	Verde gorra negra	C. Ortúzar
A. Aguilera	M. Morgado	3. San Rafael	57	4	Campanzo	Arbeluz	Verde band. y braz. g. negro	R. Henríquez
A. Brague	J. Carrasco	4. Mores	54	2	Tagore	Mile de Clermo	Azul m. blan. gorra negra	Oasal
J. Caviera	J. Donoso	5. Sin Saber	54	10	Sin Saber	Monjete	Rosado braz. y g. azul	J. Caviera
A. Pletcher	A. Gutiérrez	6. Tala	54	5	Tagore	Bluette	Roj. zig-zag y g. verde.	Siempresivas
J. Cepa	M. Villena	7. Asti	52	1	Poor Chap	Palmado	Naranja mar. y g. roja	Las Termas
F. Rojas	J. Carrasco	8. Diablito	52	1	Oharmec	Polabe	Granate y negro, g. granate	A. Terragno
F. Guzmán	J. Herrera	9. Nalve	52	8	Salpicón	Alfalfa	Azul m. azul g. amarilla	Santa Isabel
E. Astudillo	J. Morales	10. Valsipa	52	4	Tagore	Tranera	Gris perla, c. p. y g. morado	Ollmaros
E. Blanchet	C. Chavez	11. Branta	52	4	Buñuelto	Baratija	Blanco cruz y g. roja	Tornasol
E. Rodríguez	C. Rojas	12. Arpentur	46	15	Armatuer	Marmia	Café m. naranja g. blanco	Mon Platisr

**NOVENA CARRERA. A LAS 6.15 P. M. — Premio ESPECTRO. — Tercera serie. — Distancia: 1.000 metros. — Handicap. — Premio: \$ 5.000 al primero.**

J. Cepa	M. Villena	1. Aletse	58	5	Firmament	Aiscasna	Granate banda celeste	El Rosarino
D. Sotomayor	J. Morales	2. Florentina	56	11	Almodovar	Pomará	Verde man. y g. gris perla	Selina
D. Yáñez	O. Cuevas	3. Gaecel	54	12	Esquife	Mora	Gris perla anillos g. azul	A. Veloso
J. Sotomayor	J. Donoso	4. Sorpendente	53	3	Rhoc	Plus Ultra	Granate cruz verde g. gran.	Borneo
A. Brague	M. González	5. Salinera	52	2	Salpicón	Birdies Grove	Azul m. blan. gorra negra	P. Rojas R.
J. Caviera	F. Santander	6. Tristita	52	2	Henry Lee	Koh y Baba	Azul bizcochos rojos g. az.	T. Lawrence
A. Pletcher	A. Gutiérrez	7. Betty Boop	52	11	Tristán	Micho	Verde oscuro gorra verde.	Olga María
J. Cepa	M. Villena	8. Waktoll	52	8	Poor Chap	Perdonada	Negro y naranja g. naranj.	D. Volter
F. Guzmán	J. Carrasco	9. Saldad	52	10	Campanzo	Rosado	Rosado gorra celeste	L. Terragno
E. Astudillo	R. Urbina	10. Ortelio	51	8	Royal Fox	Pomará	Rosado lun. braz. g. azul	G. de la Cerda
G. de la Cerda	J. Morales	12. Undosa	51	7	Gaulois	Undica	Plomo m. rojo g. amarilla	H. Herrera
J. Valenzuela	J. Molina	13. Gomorra	50	16	Galata	Corvece	Roj. lunares y g. amarilla	Nena
A. Donati	C. Chavez	14. Solapada	44	13	Falco Diós	Filaticea	Blanco y café listado	Ros Zorrar
A. Donati	No corre	15. Campo Falso	41	4	Mituné	Campanzosa	Blanco y granate listado	G. de Westerm
H. Pérez	No corre							H. Pérez

**DECIMA CARRERA. A LAS 6.45 P. M. — Premio ECLAIR. — Segunda serie. — Distancia: 1.000 metros. — Handicap para todo caballo. — Premio: \$ 7.000 al 1.º.**

R. Bernal	A. Gutiérrez	1. Haviland	60	10	Ardelón	Bardelle	Amarillo y azul list. g. azul	M. Vergara
D. Sotomayor	F. Santander	2. Cumberland	56	4	Urbion	Old Fashion	Verde y amarillo g. verde	L. Yáñez
J. Cepa	M. Villena	3. Cumber	56	1	Maldstone	Cousin Kate	Blanco gorra morada	Guido Valdes
A. Brague	J. Zúñiga	4. Fricado	56	2	Henry Lee	Fantpia	Verde tirantes p. y g. negra	E. Monarca
D. Pérez	J. Donoso	5. Candil	54	8	Citoyen	Campenella	Blanco gorra granate	R. Subercaseau
D. Yáñez	F. Herrera	6. Ferraguz	54	8	Citoyen	Misa Blanca	Verde tirantes p. y g. negra	E. Lyon
S. Miranda	J. Carrasco	7. Michigán	53	2	Isabelino	Sea Perry	Blanco y azul a cuadros	Alegria
H. Pérez	E. Castillo	8. Sanka	53	2	Old Boy	Theodolito	Azulino estrellas blancas	J. Beitia
J. Salate	J. Molina	9. Timbero	53	2	Camecho	Antignona	Negro m. verde y amarillo	Tijina
F. Rojas	C. Rojas	10. Arterio	48	6	Camecho			

**CUARTA CARRERA**  
En la cuarta carrera, y que corresponde a la primera serie de los 900 metros, se vendrán al momento 5 competidores: Via Trufal, Rajadora, Tofoe, Cateador y Volga. La prueba lleva innegable interés a pesar de ser el reducido del lote, pues tenemos la oportunidad para apreciar los verdaderos puntos que calza Rajadora, la excelente hembra argentina, que aquí puede conquistar su tercer triunfo de temporada.

**QUINTA CARRERA**  
La quinta carrera, es un bonito handicap sobre mil metros, la que ha reunido especialistas en la distancia como nos resultan Celestial, Azeleza, Beau Merle, Kadak, Francrola, Ramfy y One Penny.

Maurice batió a Tántalo en los 2000 mts. del Hipódromo Chile

VALLADOLID. AL SALIR DE PEREDORES, DIO LA PRIMERA VICTORIA DEL AÑO A JUAN CAVIERES, QUE TAMBIEN VIO GANAR A VINAGRE, EN EMPATE CON COMO SE PIDE. — MAURITANA, CAMPEONA, ROSE D'AMOUR, MENTALOI, ARMANDO ROSCA Y DOÑA CUCHA, INTEGRARON LA LISTA DE GANADORES

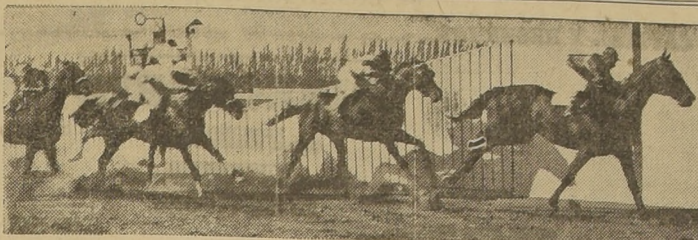

Maurice bate a Tántalo, Royal Master y El Clarinete, en los 2.000 metros

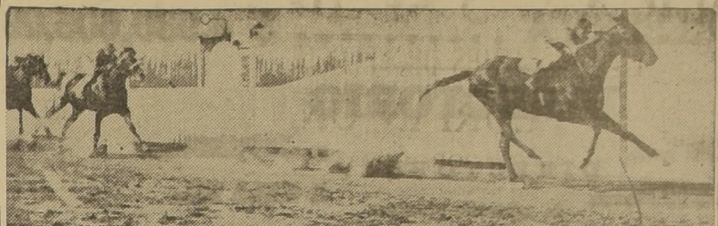

Nuestro favorito Mentaloi ganando fácil a Aracarí, Signorinetta y Sandino

La numerosa y entusiasta concurrencia que integraba el programa de desarrollo de las pruebas de la tarde de ayer en el Hipódromo Chile...

se vieron en los primeros puestos para luego quedar Valladolid libre al frente. En los 900 la hija de Camarano era perseguida por Caburga, Pripone y Lupe Vélez...

de derecha apareció al frente seguido de Maurice y Royal Master que avanzaban amenazantes por fuera. Frente a las galerías Maurice dominó a Tántalo y entusiasmado requerido por Molina...

El tercer puesto lo obtuvo El Manzano y el cuarto Petreyo. Últimos llegaron Eucalipto y Desventurado. Corrieron los ocho inscritos.



En rush de última hora Armando Rosca logra batir a Vyho. Cuarto Fajula estrechamente a Cautelada y

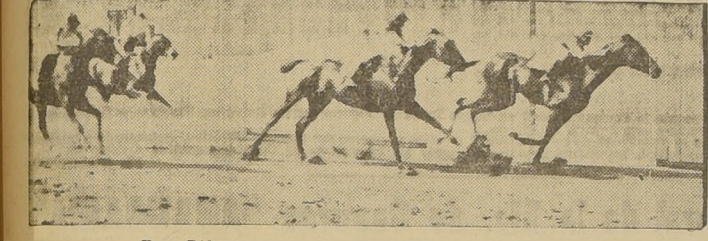

Rose D'Amour ganando a Extinguido y a Garduña

Ocho favorito de "LA NACION" — Mentaloi — se impuso en buen estilo en la sexta carrera de la tarde en la cual no cumplió su obligación Madres.

En los últimos 200 metros Garduña trató de sorprender a la favorita en una violenta atropellada por fuera, pero Quezada venía atento a las contingencias de la carrera y siguió exigiendo a la favorita hasta trasponer el disco cuando el favorito se desahució...



En perfecto empate Vinagre, por fuera divide el premio con Como se Pide, que defendió un favoritismo de más de 10 mil ganadores



Campeona, después de ganar la tercera carrera, jinete J. Molina

40 CENTAVOS SOLAMENTE. Cuesta a Ud. en todo Chile la : : : : : REVISTA ERGILLA. Pídale en todos los puestos de periódicos.

NOTICIAS DIVERSAS

No se permitió correr al jinete O. Guerra, y se le suspendió por presentarse en estado inconveniente. Ahumada dió cuenta de que "Violata" se cargó a los palos...

La buena dueña de casa se preocupa de usar siempre en sus comidas, el buen aceite DOS BANDERAS. COMPANIA INDUSTRIAL. Includes an image of a cooking scene with a pot and a bottle of oil.

RESULTADOS GENERALES DE LAS CARRERAS DE AYER (Pista liviana)

Table with multiple columns listing race results, including race number, distance, winner, and other participants. Includes sub-sections for 'VALLADOLID' and 'AUREOLA'.

# "GERMANIA"

COMPANIA DE SEGUROS

## CAPITAL Y RESERVA ..... \$ 4.980,605.09

# "ARAUCANIA"

COMPANIA DE SEGUROS

## CAPITAL Y RESERVAS..... \$ 5.003,104.00

### DIRECTORIO

Presidente: Sr. WALTER BADE

Vice-Presidente: Sr. JORGE CHODOWIECKI

DIRECTORES: Sr. ERICH F. GRAU, Sr. THEODORO KUNZE, Sr. FERNANDO STUDDIANN

GERENCIA: Oficina Matriz: Sub-Gerente: Sr. OTTO HARLANDT

Gerente: Sr. NICOLAS LAFRENTZ

Oficina en Santiago: Gerente: Sr. OSCAR BORDALI C.

### DIRECTORIO

Presidente: Sr. WALTER BADE

Vice-Presidente: Sr. JORGE CHODOWIECKI

DIRECTORES: Sr. ERICH F. GRAU, Sr. THEODORO KUNZE, Sr. FERNANDO STUDDIANN, Sr. ALFREDO HUCKE, Sr. GUSTAVO BELFMANN, Sr. OTTO HILDBRANDT

GERENCIA: Oficina Matriz: Sub-Gerente: Sr. OTTO HARLANDT

Gerente: Señor NICOLAS LAFRENTZ

Oficina en Santiago: GERENTE: Sr. OSCAR BORDALI C.

### 21.a MEMORIA

QUE EL DIRECTORIO PRESENTA A LA JUNTA GENERAL ORDINARIA DE ACCIONISTAS EN 5 DE FEBRERO DE 1936.

SEÑORES ACCIONISTAS:

Tenemos el agrado de cumplir con lo dispuesto por nuestros Estatutos sometiendo a vuestra aprobación la Memoria el Balance y la Cuenta de Ganancias y Perdidas, correspondientes a las operaciones de la Compañía durante el año 1935.

Después de hacer las reservas acostumbradas, las operaciones ordinarias de la Compañía arrojan una utilidad de \$ 594.549.68

que agregada al Fondo de Dividendos de \$ 232.391.-

forman un total disponible de \$ 827.140.68

que se proponemos distribuir en la siguiente forma:

a cubrir los Dividendos Provisorios Nos 36, 37 y 38 pagados durante el año \$ 218.000.-

a Repartir un Dividendo Final de \$ 2.50 por acción \$ 41.818.48

a Remuneración del Directorio 7% sobre \$ 594.549.68 \$ 35.078.48

a Participación de Ganancia y Gratificación del Personal \$ 76.603.73

a Provisión para Impuestos sobre la Renta \$ 5.947.40

a Fondo de Reserva Especial \$ 100.000.-

a Fondo de Futuros Dividendos, el saldo de \$ 267.371.07

forman un total disponible de \$ 827.140.68

### 21.a MEMORIA

QUE EL DIRECTORIO PRESENTA A LA JUNTA GENERAL ORDINARIA DE ACCIONISTAS EN 5 DE FEBRERO DE 1936.

SEÑORES ACCIONISTAS:

Tenemos el agrado de cumplir con lo dispuesto por nuestros Estatutos sometiendo a vuestra aprobación la Memoria, el Balance y la Cuenta de Ganancias y Perdidas, correspondientes a las operaciones de la Compañía durante el año 1935.

Después de hacer las reservas acostumbradas, las operaciones ordinarias de la Compañía arrojan una utilidad de \$ 594.549.68

que agregada al Fondo de Dividendos, de \$ 232.391.-

forman un total disponible de \$ 827.140.68

que se proponemos distribuir en la siguiente forma:

a cubrir los Dividendos Provisorios Nos 36, 37 y 38 pagados durante el año \$ 218.000.-

a Repartir un Dividendo Final de \$ 2.50 por acción \$ 41.818.48

a Remuneración del Directorio 7% sobre \$ 594.549.68 \$ 35.078.48

a Participación de Ganancia y Gratificación del Personal \$ 76.603.73

a Provisión para Impuestos sobre la Renta \$ 5.947.40

a Fondo de Reserva Especial \$ 100.000.-

a Fondo de Futuros Dividendos, el saldo de \$ 267.371.07

forman un total disponible de \$ 827.140.68

Además proponemos cubrir el impuesto pagado sobre el saldo de la negociación con "La Prudenciana", que figura bajo Activo Transitorio con cargo a la Cuenta de Provisión para Impuesto sobre la Renta, como también abonar directamente a la Cuenta de Ganancias y Perdidas correspondientes a las operaciones de la Compañía durante el año 1935.

ACTIVO TOTALMENTE PAGADO	\$ 1.200.000.-
FONDO DE RESERVA LEGAL (COMPLETO)	1.300.000.-
FONDO DE EVENTUALIDADES	222.918.50
FONDO DE FLUCTUACION DE VALORES	267.371.07
FONDO PARA FUTUROS DIVIDENDOS	100.000.-
FONDO DE RESERVA ESPECIAL	100.000.-
RESERVAS DE PRIMAS PARA RIESGOS EN CURSO	\$ 4.590.289.57
	390.315.52
	\$ 4.980.605.09

Además, proponemos cubrir el impuesto pagado sobre el saldo de la negociación con "La Equitativa", que figura bajo Activo Transitorio con cargo a la Cuenta de Provisión para Impuesto sobre la Renta, como también abonar directamente a la Cuenta de Ganancias y Perdidas correspondientes a las operaciones de la Compañía durante el año 1935.

ACTIVO TOTALMENTE PAGADO	\$ 1.200.000.-
FONDO DE RESERVA LEGAL (COMPLETO)	1.300.000.-
FONDO DE FLUCTUACIONES DE VALORES	267.371.07
FONDO PARA FUTUROS DIVIDENDOS	100.000.-
FONDO DE RESERVA ESPECIAL	100.000.-
RESERVAS DE PRIMAS PARA RIESGOS EN CURSO	\$ 4.612.709.97
	390.315.52
	\$ 5.003.104.00

### Balance General de la Cia. de Seguros GERMANIA

EN 31 DE DICIEMBRE DE 1935.

ACTIVO	PASIVO
<b>INVERSIONES Y FONDOS:</b>	<b>RESERVAS TECNICAS:</b>
Bienes Raices \$ 2.925.799.82	Primer Grupo \$ 390.315.52
Bonos \$ 531.610.00	<b>ACREEDORES DIVERSOS:</b>
Acciones \$ 1.711.492.68	Caja Reaseguradora de Chile \$ 7.467.01
Bancos: Depósitos a la Vista \$ 324.899.68	Id. Of. de Liquidaciones \$ 61.874.32
Caja \$ 7.390.83	Agentes y Corredores \$ 11.331.33
	Acreeedores por Sinistros \$ 44.441.68
<b>Muebles y Utiles</b> 2.-	Dividendos por pagar \$ 2.563.38
<b>DEUDORES DIVERSOS:</b>	Cuentas Varias \$ 11.195.94
Compañía Congénere \$ 10.329.33	<b>PROVISIONES:</b>
Cia. de Seguros "Araucania" \$ 30.957.89	Impuesto a la Renta \$ 27.000.-
Agentes y Corredores \$ 98.969.93	Tota de Pasivo \$ 359.191.38
Primas por cobrar \$ 19.840.41	<b>CAPITAL Y RESERVAS DE CAPITAL:</b>
Deudoras por Sinistros \$ 588.90	Capital: Emisión 48.000 acc. a \$ 25.- c.u. \$ 1.200.000.-
Letras y Documentos \$ 15.075.-	Reservas:
Cuentas del Personal \$ 11.312.50	de Eventualidades \$ 1.300.000.-
Cuentas Varias \$ 24.048.38	de Desvalorización Bienes Raices \$ 157.320.84
	de Fluctuación de Valores \$ 222.918.50
<b>ACTIVO TRANSITORIO:</b>	de Futuros Dividendos \$ 267.371.07
Dividendos Provisorios \$ 218.000.-	<b>GANANCIAS Y PERDIDAS:</b>
Impuesto a la Renta \$ 32.347.40	Utilidad \$ 594.549.68
<b>Total del Activo</b> \$ 5.793.771.20	<b>Total del Pasivo</b> \$ 5.793.771.20

### Balance General de la Cia. de Seguros "ARAUCANIA"

en 31 de diciembre de 1935.

ACTIVO	PASIVO
<b>INVERSIONES Y FONDOS:</b>	<b>RESERVAS TECNICAS:</b>
Bienes Raices \$ 2.928.799.81	Primer Grupo \$ 390.315.52
Bonos \$ 550.495.00	<b>ACREEDORES DIVERSOS:</b>
Acciones \$ 1.714.159.56	Caja Reaseguradora de Chile \$ 7.467.01
Bancos: Depósitos a la Vista \$ 103.707.23	Id. Of. de Liquidaciones \$ 61.874.32
Caja \$ 5.829.16	Agentes y Corredores \$ 11.331.33
	Acreeedores por Sinistros \$ 44.441.68
<b>Muebles y Utiles</b> 2.00	Dividendos por pagar \$ 2.563.38
<b>DEUDORES DIVERSOS:</b>	Cuentas Varias \$ 11.195.94
Compañías Congénere \$ 10.329.33	<b>PROVISIONES:</b>
Cia. de Seguros "Araucania" \$ 30.957.89	Impuesto a la Renta \$ 27.000.-
Agentes y Corredores \$ 98.969.93	Tota de Pasivo \$ 359.191.38
Primas por cobrar \$ 19.840.41	<b>CAPITAL Y RESERVAS DE CAPITAL:</b>
Deudoras por Sinistros \$ 588.90	Capital: Emisión 48.000 Acc. a \$ 25 cju, totalmente pagadas \$ 1.200.000.00
Letras y Documentos \$ 15.075.-	Reservas:
Cuentas del Personal \$ 11.312.50	de Eventualidades \$ 1.300.000.00
Cuentas Varias \$ 24.048.38	de Desvalorización Bienes Raices \$ 157.520.84
	de Fluctuaciones de Valores \$ 243.417.50
<b>ACTIVO TRANSITORIO:</b>	de Futuros Dividendos \$ 232.391.00
Dividendos Provisorios \$ 218.000.00	<b>GANANCIAS Y PERDIDAS:</b>
Impuesto a la Renta \$ 32.347.40	Utilidad \$ 594.549.68
<b>Total del Activo</b> \$ 5.791.204.64	<b>Total del Pasivo</b> \$ 5.791.204.64

### CUENTAS DE ORDEN

Valores en Garantía \$ 7.500.-	Garantía otorgada por el Cajero \$ 7.500.-
--------------------------------	--

### CUENTAS DE ORDEN

Valores en Garantía \$ 7.500.-	Garantía otorgada por el Cajero \$ 7.500.-
--------------------------------	--

### CUENTA DE GANANCIAS Y PERDIDAS

CORRESPONDIENTE AL EJERCICIO DE 12 MESES TERMINADO EL 31 DE DICIEMBRE DE 1935.

DEBE	HABER
Primas de Reseguros \$ 1.315.481.26	Primas de Seguros y Reseguros \$ 2.320.130.43
Reservas de Riesgos en Curso, ejercicio actual \$ 390.315.52	Reserva de Riesgos en Curso, ejercicio anterior \$ 353.154.62
Sinistros \$ 129.316.63	<b>PRODUCTO DE INVERSIONES:</b>
Comisiones, Sueldos y Gastos en Operaciones de Seguros \$ 408.427.50	Arlando, menos gastos; Dividendos, Intereses percibidos, devengados y pagados, menos gastos; Utilidad realizada por reajuste, etc \$ 339.083.12
Impuestos y Contribuciones \$ 128.472.63	Impuesto a la Renta \$ 37.791.75
Castigos \$ 4.714.93	Otras Entradas \$ 21.509.95
Impuesto a la Renta 3.a Categoría \$ 14.801.20	
SALDO: Utilidad \$ 2.401.329.63	
	\$ 2.428.078.37

### CUENTA DE GANANCIAS Y PERDIDAS

CORRESPONDIENTE AL EJERCICIO DE 12 MESES TERMINADO EL 31 DE DICIEMBRE DE 1935.

DEBE	HABER
Primas de Reseguros \$ 1.067.334.08	Primas de Seguros y Reseguros \$ 2.063.099.33
Reserva de Riesgos en Curso, ejercicio actual \$ 390.315.72	Reserva de Riesgos en Curso, ejercicio anterior \$ 353.154.62
Sinistros \$ 143.316.67	<b>PRODUCTO DE INVERSIONES:</b>
Comisiones, Sueldos y Gastos en Operaciones de Seguros \$ 405.427.57	Arlando, menos gastos; Dividendos, Intereses percibidos, devengados y pagados, menos gastos; Utilidad realizada por reajustes, etc \$ 339.083.12
Impuestos y Contribuciones en Operaciones de Seguros \$ 128.472.63	Impuesto a la Renta \$ 37.791.75
Castigos \$ 4.714.93	Otras Entradas \$ 21.509.95
Impuesto a la Renta 3.a categoría \$ 14.801.20	
SALDO: Utilidad \$ 2.143.493.55	
	\$ 2.138.522.73

Hemos examinado el Balance que antecede comprobándolo con los saldos del Libro Mayor, y lo hemos encontrado conforme.

VALPARAISO, 28 DE ENERO DE 1936.

R. CARDEMIL V., Contador N.º 1313 R. N. C.

N. LAFRENTZ, Gerente

Hemos examinado el Balance que antecede, comprobándolo con los saldos del Libro Mayor, y lo hemos encontrado conforme.

VALPARAISO, 28 de enero de 1936.

R. CARDEMIL V., Contador N.º 1313 R. N. C.

N. LAFRENTZ, Gerente

Hemos revisado el presente Balance de la Compañía de Seguros "GERMANIA", con los libros y documentación, habiendo verificado las inversiones de acciones y las de los bonos con los certificados de depósitos correspondientes, extendidos por las instituciones donde se encuentran depositados.

Certificamos que a nuestro juicio dicho Balance constituye la exposición fiel del estado de la Compañía al 31 de Diciembre de 1935, de acuerdo con los datos que nos fueron proporcionados y según lo demuestran los libros de contabilidad revisados.

WERNER SCHMIDT - E. BRANDES  
Contadores-Revisiones

Hemos revisado el presente Balance de la Compañía de Seguros "ARAUCANIA" con los libros y documentación, habiendo verificado las inversiones de acciones y las de los bonos con los certificados de depósitos correspondientes, extendidos por las instituciones donde se encuentran depositados.

Certificamos que a nuestro juicio dicho Balance constituye la exposición fiel del estado de la Compañía al 31 de Diciembre de 1935, de acuerdo con los datos que nos fueron proporcionados y según lo demuestran los libros de contabilidad revisados.

WERNER SCHMIDT - E. BRANDES  
Contadores-Revisiones

### BONOS Y ACCIONES en 31 de Diciembre de 1935.

Nom.	BONOS	ACCIONES
\$ 200.000.-	Banco Hipotecario de Chile 6-1 0/0 \$ 93	Cia. de Refinería de Azúcar de Vina del Mar \$ 124
" 200.000.-	Banco Hipotecario de Valparaíso 6-1 0/0 " 94 1/2	Cia. Manufacturera de Papeles y Cartones \$ 72.25
" 100.000.-	" " " " " " " " " 90	Compañía Cervecerías Unidas \$ 148.500.-
" 88.000.-	Municipalidad de Vina del Mar (Casino) " 91	Huaca S. A. C. \$ 53
		Cia. de Consumidores de Gas de Santiago \$ 91
2.500 acciones		Cia. de Gas de Valparaíso \$ 82
2.000 acciones		Compañía Chilena de Tabacos \$ 125.000
1.500 acciones		" " " " " " " " " 108
1.500 acciones		Cia. Nacional de Teñidos "El Salto" \$ 85.50
1.000 acciones		Cia. Nacional de Paños de Tomé \$ 78
1.000 acciones		Soc. Agrícola Suble y Rupanco \$ 36
1.000 acciones		Caja Reaseguradora de Chile Clase "B" \$ 1.377.94
222 acciones		
		\$ 1.711.492.68

### BONOS Y ACCIONES EN 31 DE DICIEMBRE DE 1935.

Nom.	BONOS	ACCIONES
\$ 80.000.-	Banco Hipotecario de Chile 8-1 0/0 a 99 0/0	Cia. de Refinería de Azúcar de Vina del Mar \$ 124
" 120.000.-	Banco Hipotecario de Chile 8-1 0/0 " 93 0/0	Cia. Manufacturera de Papeles y Cartones \$ 72.25
" 200.000.-	Banco Hipotecario de Valparaíso 8-1 0/0 " 94 1/2 0/0	Compañía Cervecerías Unidas \$ 53
" 100.000.-	Deuda Interna de Chile 7-1 0/0 " 90 0/0	Huaca S. A. C. \$ 53
" 88.000.-	Municipalidad de Vina del Mar (Casino) 7-2 0/0 " 91 0/0	Cia. de Consumidores de Gas de Santiago \$ 91
		Cia. de Gas de Valparaíso \$ 82
		Compañía Chilena de Tabacos \$ 125.000
		" " " " " " " " " 108
		Cia. Nacional de Teñidos "El Salto" \$ 85.50
		Cia. Nacional de Paños de Tomé \$ 78
		Soc. Agrícola Suble y Rupanco \$ 36
		Caja Reaseguradora de Chile, Clase "B" \$ 1.377.94
		\$ 1.711.492.68



# Estado Demostrativo

## DE LOS Resultados de los negocios de las Compañías de Seguros "Germania" y "Araucania" en conjunto DESDE SU FUNDACION

Año	Primas Brutas	Primas Netas	Siniestros por propia cuenta	Reservas de Primas para riesgos Vigentes	Capital Pagado y Fondos Acumulados	Utilidad Neta
1915	\$ 147,375.07	\$ 73,013.79	\$ 284,907.27	.....	\$ 820,725.77	\$ 20,725.77
1916	1,186,712.79	525,015.84	218,948.91	\$ 156,528.16	2,194,127.56	173,401.79
1917	1,143,103.68	623,359.20	639,659.31	210,199.83	2,355,910.32	186,223.00
1918	1,430,103.39	639,659.31	210,199.83	231,677.00	2,613,102.59	402,156.65
1919	1,492,982.72	658,939.37	146,764.78	235,806.00	3,343,794.38	1,110,282.69
1920	1,706,082.39	837,514.81	245,542.94	287,842.44	3,508,615.39	465,674.81
1921	2,089,255.88	1,008,422.86	414,289.76	356,919.75	3,523,381.25	439,471.85
1922	2,426,895.73	1,222,874.00	387,591.55	433,939.43	3,810,709.98	871,923.07
1923	3,261,534.16	1,861,549.75	846,431.73	692,164.81	4,784,200.65	1,113,188.49
1924	3,089,954.49	1,271,656.23	644,286.76	927,209.79	4,872,181.32	626,519.94
1925	3,103,149.93	1,129,043.32	395,265.86	702,973.46	5,298,374.28	774,947.78
1926	3,089,954.49	1,053,502.07	414,300.94	710,049.68	5,558,948.03	867,689.02
1927	3,103,149.93	1,078,568.25	303,042.77	727,574.36	5,803,423.49	788,707.00
1928	2,844,666.87	1,142,162.12	197,988.41	905,684.64	6,166,343.41	800,870.58
1929	3,305,328.94	1,542,443.40	424,921.21	650,886.83	6,169,605.21	800,709.56
1930	3,483,441.98	1,574,389.07	549,432.71	649,675.26	6,135,107.66	685,231.61
1931	2,998,530.22	1,349,541.34	348,264.78	552,513.70	6,247,197.37	775,486.11
1932	3,224,357.81	1,331,317.55	390,155.96	586,103.36	6,952,702.33	1,379,952.17
1933	3,678,408.92	1,527,536.40	408,662.68	589,854.42	7,655,249.03	1,461,454.06
1934	4,149,865.12	1,812,426.41	333,608.38	706,309.24	9,279,994.79	1,104,905.74
1935	4,382,213.72	2,009,293.38	284,933.27	780,631.04	9,983,709.18	1,189,099.36

## ABELARDO MIRANDA Y LUIS MONTECINOS PELEAN HOY EN EL RAFAEL FRANCO

### Una reñida competencia con el Badminton B. C.

— El programa completo de la reunión

Esta tarde, a las 18.30 horas, en el ring que el Rafael Franco tiene en la calle Pedro Lagos 1638, se efectuará la competencia concertada entre este Club y el Badminton B. C.

De más éxito ocupamos de la importancia de este festival, en que intervienen tan buenos elementos como Abelardo Miranda, Luis Montecinos, Juan Navarro, Armando Bustos, Luis Castro, Miguel Torres y otros conocidos por sus condiciones técnicas, valentía y coraje para la lucha.

### UNA BUENA PELEA DE FONDO

El encuentro de fondo está a cargo de los pesos medio liviano, Abelardo Miranda de cuya actuación se recuerdan nuestros aficionados y Luis Montecinos, el agresivo y fuerte defensor del R. Franco, que el jueves pasado en la reunión de los novicios venció por K. O. al segundo round a Candulla.

Este combate dará margen a una lucha equilibrada y emocionante.

### Unión y Libertad F. C.

Esta institución recién fundada en el populoso barrio Maipocho con Libertad, llevará a efecto una velada literario-borlari, que se efectuará el miércoles de la próxima semana en el local que han cedido gratuitamente el Club de Box México B. C. que está ubicado en la calle San Pablo al llegar a Manuel Rodríguez con el fin de recolectar fondos para comprar equipos a sus jugadores. En el programa actuarán, el popular Verdejo Guillermo Bravo, Carlos Alonso, Luis Cárdenas, Samuel Ramos, Luis Parra. En los encuentros de box actuarán concitados aficionados de los clubs Rafael Franco, El Tani, Gerardi, El Rache de San Bernardo, Badminton y México. También actuará en una exhibición el campeón Raúl Carabau y habrá un asalto de lucha romana entre los alumnos del atleta ciego Alfonso Vicuña.

Próximamente daremos el programa completo de esta velada que está llamado al mejor de los éxitos por la calidad del programa como así mismo por la efectiva propaganda que se ha hecho en el barrio.

Atenderá la velada el reconocido conjunto del Orfeón de los Tranviarios de la Compañía Chilena de Electricidad.

### El Tani B. C.

Cita a asamblea general de socios para hoy a las 10 horas, en punto, en su local de la calle Gálvez 1262.

Figura en la tabla la elección de directorio para el presente año, por lo que se recomienda la asistencia del mayor número de los socios de la institución.

## INTERESANTE ES LA SEGUNDA REUNION DE LOS NOVICIOS

### Programa completo que se efectuará el jueves próximo en el ring del Mapocho B. C.

De un éxito superior al que se obtuvo en la primera reunión del Campeonato de Novicios promete resultar la segunda reunión que se anuncia para el jueves próximo, a las 21.30 horas en el ring del Mapocho B. C. Av. La Paz 335.

El programa consta de trece encuentros, la mayoría de los cuales están confiados a exponentes consagrados en nuestros rings, pudiendo destacar la personalidad de elementos como Jorge Otazú, Juan Mesa, Juan Navarro, Felipe Palomera, Esmeraldo Córdova, Raúl Morano, Jorge Luero, Gregorio Reyes, Segundo Rodríguez y otros, conocidos de nuestros aficionados por sus actuaciones destacadas en las competencias de Inter-Club.

### PRECIOS POPULARES

Dado la capacidad del local del Mapocho B. C. la Asociación ha fijado a los precios populares la galería solamente un peso veinte centavos; tres pesos la platea y cinco pesos el ring.

### EL PROGRAMA

El programa del jueves próximo es el siguiente:

### CATEGORIA MOSCA

Mario Romero, San Eugenio, con Roberto Macaya, R. Franco.

### La final del Campeonato Campusano

Se ha quedado convenido entre los dirigentes de los clubs México B. C. y Girardi llevar a efecto el sábado, la disputa final por el cinturón Campusano, entre Enoc Ramírez, del México y Gerardo Fernández del Girardi.

El torneo en referencia se realizará en el local de la calle San Pablo 1617, y en el resto del programa tomarán parte los mejores elementos de las ciudades institucionales. El festival será dedicado en honor del donante, señor Alberto Campusano K.

**Caja de Seguro Obligatoria**

Solicítense propuestas por calzado para hombres, Beas y antecedentes en Morandí 107, 1er subterráneo, en Compañía 1907, a las 18 horas.

**EL JEFE DE VESTUARIO.**

## EN SEWELL PELEAN HOY AFICIONADOS DEL FRANCO

Joaquín Cruzat, del R. Franco, con José Vergara, de Sewell. Luis Vega, del R. Franco, con Luis Castro, de Sewell. Miguel Anronski, del R. Franco, con Daniel Vázquez, de Sewell.

Juan Cuervino, del R. Franco, con Eduardo Alarcón, de Sewell. Armando González, del R. Franco, con Alejandro Hernández, de Sewell.

Se nos informa que se ha fijado para las fechas indicadas, a fin de aprovechar las facilidades de viajar que brindará la gran Exposición Regional Agrícola de La Serena — se aborarán exclusivamente materias sociales y económicas del mayor interés para la clase trabajadora, como las siguientes:

### MATERIAS DE SE ABORDARÁN

### CONGRESO REGIONAL OBRERO DE LA SERENA

### LOS TRABAJOS PRO UNIDAD DE ACCION DE LAS MUTUALES EN UNA CENTRAL DE CARACTER NACIONAL ENCUNTAN GENERAL SIMPATIA

La mesa directiva del "Congreso Regional Obrero de La Serena", entidad a la cual se encuentran adheridos casi la totalidad de los sindicatos y las sociedades mutualistas, Federación de Suboficiales Retirados y otras instituciones societarias con personalidad jurídica, está trabajando activamente en la realización de una convención social amplia, para llevarla a efecto entre el 10 y el 15 de marzo próximo, en aquella ciudad.

### UNIDAD DE ACCION ENTRE MUTUALES Y SINDICALES

Informa el Cuerpo Directivo del Congreso Regional Obrero, que a todos los sindicatos legales y a todas las sociedades mutualistas, desde Arica al sur, por tener la contumacia de que, así como estas instituciones han podido laborar con tanta armonía durante varios años, han de actuar con idéntico éxito en las asambleas del trabajo de la convención, con tanta mayor razón si sus delegaciones y filiales se inspiran en los propósitos de bien entendida acción social que han precedido siempre a la obra del Congreso Regional.

### ACTIVIDADES GREMIALES

### Se ha iniciado un período de interesantes actividades en el mutualismo y sindicalismo legal de Stgo. y provincias

### AVISO AL PUBLICO LEY 4054

### Acto gremial de los gráficos de Santiago y Valparaíso

### Acuerdos del Directorio de la Soc. "Fermín Vivaceta"

### Funciones de cine sonoro gratuitas

### Cooperativa de Educación "Manuel Montt"

Se vienen realizando para unir las diferentes sociedades mutualistas en una entidad de carácter central que tendría fines esencialmente sociales, culturales y económicos con exclusión de toda actuación de otro orden.

### REUNION DE DIRIGENTES

### LOS PRIMEROS ACUERDOS APROBADOS

### ELECCION DE DIRECTORIO Y JUNTA GENERAL EN LA UNION DE TIPOGRAFOS

### RESUMEN GENERAL DE LAS ASAMBLEAS Y FESTIVIDADES SOCIALES DEL DIA

### COMITE ORGANIZADOR DEL SINDICATO PROFESIONAL DE EMPLEADOS DE COOPERATIVAS

### SINDICATO PROFESIONAL DE ESTUCADORES

### SINDICATO PROFESIONAL DE OBREROS DE BARRACAS DE MADERA

### SINDICATO GENERAL DEL RODADO A TRACCION ANIMAL

### COMITE DE COMPRADORES DE SITIOS DE POBLACION P. ZETA

### COMITE DE COMPRADORES DE SITIOS DE POBLACION P. ZETA

### SOCIEDAD PROGRESO DE LAS POBLACIONES UNIDAS DE SAN RAMON. LA CISTERNA

### Cooperativa de Educación "Manuel Montt"

### Acto gremial de los gráficos de Santiago y Valparaíso

### Acuerdos del Directorio de la Soc. "Fermín Vivaceta"

### Funciones de cine sonoro gratuitas

### Cooperativa de Educación "Manuel Montt"

### Acto gremial de los gráficos de Santiago y Valparaíso

### Acuerdos del Directorio de la Soc. "Fermín Vivaceta"

### Funciones de cine sonoro gratuitas

### Cooperativa de Educación "Manuel Montt"

### Acto gremial de los gráficos de Santiago y Valparaíso

El programa del jueves próximo es el siguiente:

### CATEGORIA MOSCA

### La final del Campeonato Campusano

### REUNION DE DIRIGENTES

### LOS PRIMEROS ACUERDOS APROBADOS

### ELECCION DE DIRECTORIO Y JUNTA GENERAL EN LA UNION DE TIPOGRAFOS

### RESUMEN GENERAL DE LAS ASAMBLEAS Y FESTIVIDADES SOCIALES DEL DIA

### COMITE ORGANIZADOR DEL SINDICATO PROFESIONAL DE EMPLEADOS DE COOPERATIVAS

### SINDICATO PROFESIONAL DE ESTUCADORES

### SINDICATO PROFESIONAL DE OBREROS DE BARRACAS DE MADERA

### SINDICATO GENERAL DEL RODADO A TRACCION ANIMAL

### COMITE DE COMPRADORES DE SITIOS DE POBLACION P. ZETA

### COMITE DE COMPRADORES DE SITIOS DE POBLACION P. ZETA

### SOCIEDAD PROGRESO DE LAS POBLACIONES UNIDAS DE SAN RAMON. LA CISTERNA

### Cooperativa de Educación "Manuel Montt"

### Acto gremial de los gráficos de Santiago y Valparaíso

### Acuerdos del Directorio de la Soc. "Fermín Vivaceta"

### Funciones de cine sonoro gratuitas

### Cooperativa de Educación "Manuel Montt"

INDUSTRIAS Y COMERCIO

La Semana Bursatil El más flojo del año fue, sin duda, el movimiento que se desarrolló en el mercado durante la semana...

Cambios fijados por el Banco Central de Chile

Feria Santa Rosa DE LA SOCIEDAD EL TATIELSALL Transacciones efectuadas en el remate de viernes último:

ACCIONES Y BONOS NUEVA YORK, 1.º - (U. P.) Los valores que se mencionan a continuación se cotizaron a los siguientes precios:

BONOS Y TITULOS TRANSADOS EN LA BOLSA DE COMERCIO DE SANTIAGO DURANTE LA SEMANA

Número de acciones: precios más altos, más bajos y cierre

Table with columns: TITULOS, Cantidad, Precio más alto, Precio más bajo, Precio de cierre. Includes sections for BONOS, BANCOS, MINERAS, PETROLERAS, GANADERAS, INDUSTRIALES.

Mercado libre

IGARTE CRUZ - Cia Ltda. Corredores

Table with columns: País, Valor, Cambio. Includes entries for Chile, Argentina, Uruguay, etc.

Matadero Municipal

ENCIERRA DE HOY GANADO MAYOR

Table with columns: País, Valor, Cambio. Includes entries for Chile, Argentina, Uruguay, etc.

CONTRA Tos Pastillas TOSSIN

Las GONORREAS HEMORRAGIAS o purgaciones en hombres o mujeres por antiguas y rebeldes que sean...

DE THE UNITED PRESS ASSOCIATIONS Y DE NUESTROS CORRESPONSALES EN EL EXTRANJERO. Bélgica, 17.065 centavos por belga...

TITULOS QUE FLUCTUARON SUS PRECIOS EN LA BOLSA DE COMERCIO DURANTE LA SEMANA DEL 24 AL 31 DE ENERO DE 1935

Table with columns: TITULOS, Cantidad, Precio más alto, Precio más bajo, Precio de cierre. Includes sections for SUBERON, INDUSTRIALES, BAJARON.

FRANCISCO DIAZ M.

Frutos del país y ganado. - Agustinas 975 3.er Piso, Oficina 310 - Casilla 3890 - Teléfono 87508 - Santiago

Los, con saca Base, Puerto, Lito, a \$ 20. Fréjoles Frutillas, los 100 kilos, con saca, Base, Puerto, Lito, a \$ 75...

LA LIBRA ESTERLINA LONDRES, 1.º - (U. P.) Cotizaciones de la libra esterlina en moneda extranjera:

EL DOLAR PARIS, 1.º - (U. P.) El dólar abrió hoy en esta plaza a 14,84 francos...

EL ORO LONDRES, 1.º - (U. P.) El precio del oro es de 141 chelines por onza para el día de hoy...

CAUCHO NUEVA YORK, 1.º - (U. P.) Al cierre de las operaciones del caucho en este mercado se registraron los siguientes precios:

CAMBIOS INGLATERRA, 5.0075 dólares por libra esterlina.

FERTILIZANTES NUEVA YORK, 1.º - (U. P.) Los fertilizantes que se mencionan a continuación se cotizaron a los siguientes precios:

CEREALES BUENOS AIRES, 1.º - (U. P.) Cotizaciones de los cereales en nacionales al cierre de este mercado:

CHICAGO, 1.º - (U. P.) Cotizaciones de los cereales en dólares por bushel:

WINTEPE, 1.º - (U. P.) Los cereales cerraron con baja por que los demandas europeas disminuyeron.

BOLSA DE N. YORK NUEVA YORK, 1.º - (U. P.) Las acciones cerraron con la mayor actividad que se ha registrado desde el mes de febrero del año anterior...

REMATE VOLUNTARIO

El 24 de febrero próximo, a las 11 horas, se hará remate en la notaría de don Emilio Domínguez...

MINIMUM DE \$ 120.000.00

La venta es AD CORPUS y el precio se pagará en el contado y mitad a un año plazo...

Para tomar parte en el remate, los interesados deberán acompañar boleto bancario...

CONTRA Eczemas Ungüento Monte Santo. Continúa firme por tipos del país...

CASA RIVAS HUERFANOS 1287. - TELEFONO 85585. Recibe toda clase de muebles, menajes, artículos de arte...

COMPANIA DE CONSUMIDORES DE GAS DE SANTIAGO. Desde esta fecha se pagará a los señores accionistas el dividendo de \$ 2,75 por acción...

Vertical advertisements on the right edge of the page, including 'CIA. DE SEGUROS' and 'GERMANIA'.