

Universitat de Barcelona
Facultat de Biologia
Departament de Biologia Vegetal

Programa de Doctorat: Biologia Vegetal (2001-2003)

**ESTUDIS SOBRE CINQUE HERBARIS
HISTÒRICS DE L'INSTITUT BOTÀNIC
DE BARCELONA**



UNIVERSITAT DE BARCELONA



Memòria presentada per **Neus Ibáñez i Cortina**, per a optar al grau de Doctor per la Universitat de Barcelona

Dirigida per:

Dr. Josep Maria Montserrat i Martí
Investigador
Institut Botànic de Barcelona
(CSIC-Ajuntament de Barcelona)

Dr. Ignasi Soriano i Tomàs
Professor Associat
Dept. de Biologia Vegetal
Universitat de Barcelona

Barcelona, juliol de 2006

3 L'HERBARI DE LA FAMÍLIA SALVADOR

3.1 Introducció històrica

L'herbari Salvador, el més antic i ben documentat d'Espanya, fou format entre els segles XVII i XVIII. La família Salvador fou una nissaga d'apotecaris barcelonins, originaris de Calella, de principis del segle XVII fins el XIX (vegeu la figura 3), els quals van crear el primer gabinet d'història natural de la ciutat de Barcelona, amb diverses col·leccions (de plantes, fòssils, petxines, marbres...) i una excel·lent biblioteca.

El primer en establir-se a Barcelona, el 1616, fou el farmacèutic **Joan Salvador i Boscà** (1598-1681), que començà les col·leccions gràcies a un viatge per la Península Ibèrica, i també la biblioteca familiar, com testimonien diversos ex-libris conservats al museu Salvador. Així mateix va mantenir contactes amb alguns botànics del seu temps, com Jacques Barrelier (1606-1673). El 1626 ell i tres farmacèutics barcelonins més (Bernat Flequer, Joan Albanell i Cristòbal Parra) acompanyaren el botànic holandès Guillem Boel en les seves excursions durant una estada a Barcelona, en el decurs de les quals van explorar el Prat de Llobregat i les muntanyes pròximes a la ciutat. El coneixement de les espècies que demostrà Boel admirà Salvador i potser va contribuir a decidir la seva vocació (Bolòs & Bolòs, 1950). Fruit d'aquestes exploracions i d'altres de posteriors, a l'herbari Salvador es conserven unes quantes plantes dels voltants de Barcelona, de les que tractem en l'apartat 3.4.

El seu fill, **Jaume Salvador i Pedrol** (1649-1740), també apotecari, estudià a Montpeller amb Pèire Magnol (1638-1715), un dels botànics prelinneans més notables, i fou amic i company de Joseph Pitton de Tournefort (1656-1708), també deixeble de Magnol i autor del sistema de classificació de més àmplia difusió fins a l'adveniment del sistema linneà. L'any 1687, Jaume Salvador, en companyia de Tournefort, féu un viatge d'exploració botànica pel litoral de Catalunya i el País Valencià fins a Dènia i Alacant, del qual se'n conserven nombrosos testimonis a l'herbari; d'altra banda, amplià notablement les col·leccions i la biblioteca adquirida pel seu pare i creà, a Sant Joan Despí, el primer jardí botànic modern de Catalunya. Jaume tingué relació amb força botànics més del seu temps, com ho confirmen molts dels llibres de la biblioteca Salvador que en porten autògrafs. Entre ells, cal fer esment sobretot del sicilià Silvio Boccone (1633-1704), de qui es conserven també algunes cartes, i de l'anglès John Ray (1627-1705).

Joan Salvador i Riera (1683-1725), fill de Jaume, i probablement la figura més rellevant de la història de les ciències naturals a Espanya d'aquella època, entrà en contacte amb una àmplia varietat d'ambients científics. També marxà a Montpeller, on fou deixeble de Magnol (1704-1705) i del provençal Peire-Joseph Garidel (1659-1737). A París també fou deixeble directe de Tournefort

(1705-1706), que l'allotjà a casa seva i li regalà duplicats de plantes que havia recollit en un viatge per les illes del mar Egeu, Anatòlia i Armènia de 1700 a 1703. Fou condeixeble també d'un altre botànic que havia de destacar en el futur i influir en la botànica catalana i mundial, Antoine de Jussieu (1686-1758), amb el qual mantingué una prolífica correspondència (Camarasa, 1993).

Malauradament, durant la seva estada a París, esclatà la guerra de Successió, de manera que es trobà en país enemic i va haver de passar a Itàlia. Sembla que s'embarcà a Marsella cap a Gènova i que visità San Remo, Florència, Pisa, Bolonya i Roma. En aquest país conegué a Michel-Angelo Tilli (1655-1740), professor a Pisa, i a Giovanni Battista Triumphetti (m. 1707), que ho era a Roma, i amplia d'aquesta manera la seva xarxa de corresponents.

Quan el 1706 tornà a Barcelona, es trobà la botiga del seu pare convertida en una acadèmia improvisada on es reunien apotecaris, metges i cirurgians, tant catalans com dels exèrcits aliats del rei arxiduc d'Àustria, en la qual s'integrà ràpidament. A partir d'aquell moment el seu prestigi científic començà a difondre's i establí fructíferes correspondències amb personalitats científiques de la talla del britànic Hans Sloane (1660-1753, el futur fundador del British Museum) o de James Petiver (c.1663-1718). A l'Institut Botànic de Barcelona i a la *British Library* de Londres es conserva la correspondència entre aquests i Joan Salvador, iniciada el 24 de desembre de 1706 (Camarasa & Ibáñez, en premsa). Aquesta correspondència ens permet considerar consolidades les relacions amb Triumphetti, Tilli i Guillaume Nissolle (1647-1735), un dels deixebles més destacats de Magnol, com també ens permet datar amb precisió el seu viatge a Mallorca i Menorca.

Joan Salvador, encara en plena guerra de Successió, el 1711, fou el primer en explorar detingudament les dues illes esmentades des del punt de vista botànic, i envià duplicats de les seves recol·leccions de plantes i llavors a molts dels seus corresponents. La tramesa que avui en dia ens sembla veritablement important, de la qual Petiver en publicà una llista a *Petiveriana seu Naturae Collectanea III* (Petiver, 1717) fou feta els primers mesos de 1712; cal afegir que l'any 1716 Petiver ja havia publicat una *Petiveriana II* (Petiver, 1716) sobre unes plantes de Montserrat enviades per Joan Salvador, encara que no sabem quan va fer la tramesa. D'aquestes trameses de plantes montserratines i balears i de les publicacions corresponents - conservades al *Natural History Museum* de Londres - en parlem extensament en l'apartat 3.5.2. i 3.5.3.

L'exploració de les Balears desvetllà un considerable interès a alguns dels seus contemporanis, com Sloane, que li feu saber del seu interès per aquestes illes i la necessitat d'obtenir exemplars de plantes d'aquesta regió mitjançant Petiver i li oferí a canvi el seu llibre sobre la història natural de Jamaica i la influència que pogué exercir per fer-lo acceptar com a membre de la *Royal Society* de Londres (Camarasa, 1989b). Finalment no obtingué aquest nomenament, com ens permet afirmar una carta datada el 4 de gener de 1716 conservada a la *British Library* de Londres (British Library, Slo. Ms. 4065, fols. 236-237), però si el de corresponent de la *Académie Royal des Sciences de*

Paris, que li aconseguí, el 1715, Antoine de Jussieu (1686-1758).

La carta esmentada és molt interessant perquè confirma que en aquelles dates Joan Salvador estava treballant en un *Botanomasticon catalanicum*, avui perdut, que, versemblantment, hauria estat la primera flora del Principat. Aquesta obra consta que fou vista per Peire Cusson a la biblioteca entre 1726 i 1761 (més versemblantment entre 1740 i 1761, quan ja havia mort també el patriarca de la família, Jaume Salvador) (Camarasa, 1989b).

La correspondència amb Petiver ens permet datar també algunes excursions als Pirineus, acabades l'agost de 1716: “j'arrive avant hier du Monts Pyrenées chargé de belles plantes, je vous en ferai part de toutes” Carta de Joan Salvador a James Petiver, datada a Barcelona el 2 d'agost de 1716 (British Library, Slo. Ms. 4065, f. 256).

Després de les exploracions pirinenques, l'octubre de 1716, Joan Salvador repetí l'aventura de l'expedició per la península ibèrica seguint els itineraris de Tournefort en companyia d'Antoine de Jussieu i de Bernard, el seu germà (1699-1777), que en aquell moment tenia 17 anys i que havia de ser anys a venir també un notable botànic i actiu corresponsal i partidari de Linné. De fet el viatge fou més ampli que la ruta de Tournefort i va suposar un recorregut de més de vuit mesos per tota la península, especialment per Portugal. La finalitat era de conèixer la vegetació peninsular i recollir mostres d'herbari. Antoine de Jussieu havia rebut aquest encàrrec de l'*Académie Royale des Sciences* de París ja que a la mort de Tournefort (1708) el succeí en l'ensenyament de la botànica al *Jardin du Roi*, en aquella època el centre de la botànica europea. Les anotacions d'interès botànic foren a càrrec de Jussieu; Joan Salvador es limità a recollir exemplars per al seu herbari i a confeccionar un dietari particular escrit en català titulat “Relació del viatge d'Espanya i Portugal” amb observacions no botàniques de tema divers. En aquest dietari es relata el curs del viatge efectuat d'octubre de 1716 a maig de 1717 per terres de Catalunya, del País Valencià, Andalusia, Extremadura, Portugal, Galícia, Lleó, Castella i Aragó. Aquest document fou transcrit i editat l'any 1972 per Ramon Folch (Salvador, 1972). Malauradament les notes de Jussieu no han estat mai publicades més que de forma fragmentària: Joseph i Yves Laissus (1969) publicaren la transcripció d'una part d'aquests manuscrits conservats a la Biblioteca Central del *Muséum National d'Histoire Naturelle* de París.

Com hem assenyalat més amunt, a l'herbari Salvador es conserven un bon nombre de plec fruit d'aquestes exploracions. També en coneixem duplicats a l'herbari d'Antoine i Bernard de Jussieu, que actualment forma part de l'herbari d'Antoine Laurent de Jussieu (1748-1836), conservat també al *Muséum* de París; fins i tot alguns duen lletra de Joan i Jaume Salvador. Tal i com expliquem de forma extensa a l'apartat 3.7., Lamarck es basà en alguns d'aquests exemplars per a descriure nous tàxons.

Joan Salvador també continuà la correspondència i l'intercanvi de plantes i llavors amb l'holandès

Hermann Boerhaave (1668-1738), iniciada pel seu pare el 1712. Boerhaave va escriure una afectuosa dedicatòria a l'exemplar del seu *Index alter Plantarum* (Boerhaave, 1720) conservat actualment a la Biblioteca Salvador: “Joanni Salvadore, amico caro, Botanico egregio, amicitiae et honore ergo misit auctore”. En aquesta obra es publicaren també les primeres descripcions de deu plantes procedents d'Espanya, Balears i de Portugal trameses i identificades per Joan Salvador i cultivades al jardí de Leiden. Aquesta correspondència es mantingué fins a la mateixa mort de Joan, com podem comprovar en les anotacions del seu *Index Seminum Satorum*, el diari botànic on anotava les sèmres que feia al Jardí Botànic de Leiden de 1712 a 1717. Sembla que foren més de 350 les espècies de les quals en trameté llavors i que foren cultivades per Boerhaave.

Un altre botànic amb qui també mantingué correspondència Joan Salvador fou Laurent Garcin (1683-1752), qui més tard li dedicà el gènere *Salvadora* (Garcin, 1749).

En la obra més important del segle XVIII sobre la flora espanyola, *Flora española o Historia de las plantas que se crían en España* (Quer, 1762-1784), Josep Quer i Martínez (1695-1764) fa referència a Joan i a Jaume Salvador en el pròleg. Encara que la cerca no ha estat exhaustiva, no hem trobat, però, cap referència a aquests nous tàxons proposats per Joan Salvador; en canvi l'obra sí que recull tàxons pre-linneans proposats per Boerhaave o Tournefort, contemporanis del farmacèutic barceloní.

La nissaga dels Salvador continuà amb el germà de Joan, **Josep Salvador i Riera** (1690-1761) que també estudià a Montpeller, on fou condeixeble de Bernard de Jussieu, iniciador del mètode natural de classificació de les plantes desenvolupat més tard pel seu nebot Antoine Laurent de Jussieu i per Augustin Pyrame de Candolle (1778-1841). El 1737 rebé, juntament amb el seu pare, el nomenament de membre de l'Academia Médica Matritense, de la qual el 1739 fou nomenat Director de Farmàcia.

Els seus viatges més destacats foren a Menorca, el 1725, on hi herboritzà, i el 1738, a Itàlia, del qual sabem només que tornà havent après d'un cirurgià un nou mètode de col·locar les plantes als herbaris (Camarasa, 1989b). A la mort del seu pare entrà en possessió de les col·leccions familiars i feu construir prestatgeries per als llibres, armaris per a les drogues i caixes especials que s'usaren per conservar els herbaris (vegeu les figures 4 i 5): en resum, organitzà la col·lecció tal i com la coneixem avui en dia. Tampoc descuidà la correspondència, en particular amb Bernard de Jussieu i amb Pere Barrère (1690-1755), botànic de Perpinyà.



Figura 3. Gravats de la família Salvador conservats al gabinet particular de la família (IBB)

El seu fill, **Jaume Salvador i Salvador** (1740-1806), i el seu nét, **Joaquim Salvador i Burgés** (1766-c.1857), van ser personatges de talla intel·lectual més modesta, però van seguir conservant el patrimoni familiar. El van fer accessible a tots els interessants en la col·lecció, tant que força plantes procedents de l'herbari Salvador es troben ara al *Muséum National d'Histoire Naturelle* de París i a l'herbari de Farmàcia de la Universidad Complutense de Madrid. Avui sabem que foren sostretes per Pièrre Andre Pourret (1754-1818) cap a l'any 1782, quan en feu la revisió (Camarasa, 1988), i que es basà en alguns d'aquests plec per descriure espècies noves en la seva *Chloris Narbonensis* (Pourret, 1788). D'aquests plec en parlem extensament en l'apartat 3.6.

L'últim dels Salvador que s'interessà per les ciències naturals fou **Josep Salvador i Soler** (1804-1855). La seva prematura mort a Agen fou determinant perquè la família s'hagués de vendre la casa on tenien dipositades les col·leccions al carrer Ample de Barcelona i les traslladés a una altra propietat familiar, una masia situada a Bleda, l'Alt Penedès.

En aquesta masia romangueren oblidades durant més de mig segle. Pius Font i Quer les retrobà el 1923 i des de llavors féu els possibles per incorporar-les al Museu de Ciències Naturals de Catalunya. No va ser fins el 1938, en plena guerra civil, que es pogueren integrar al patrimoni de l'Institut Botànic de Barcelona gràcies a un decret de la conselleria de Cultura de la Generalitat de Catalunya. Finalment, l'any 1945, foren incorporades com a propietat definitiva de l'Ajuntament de Barcelona.

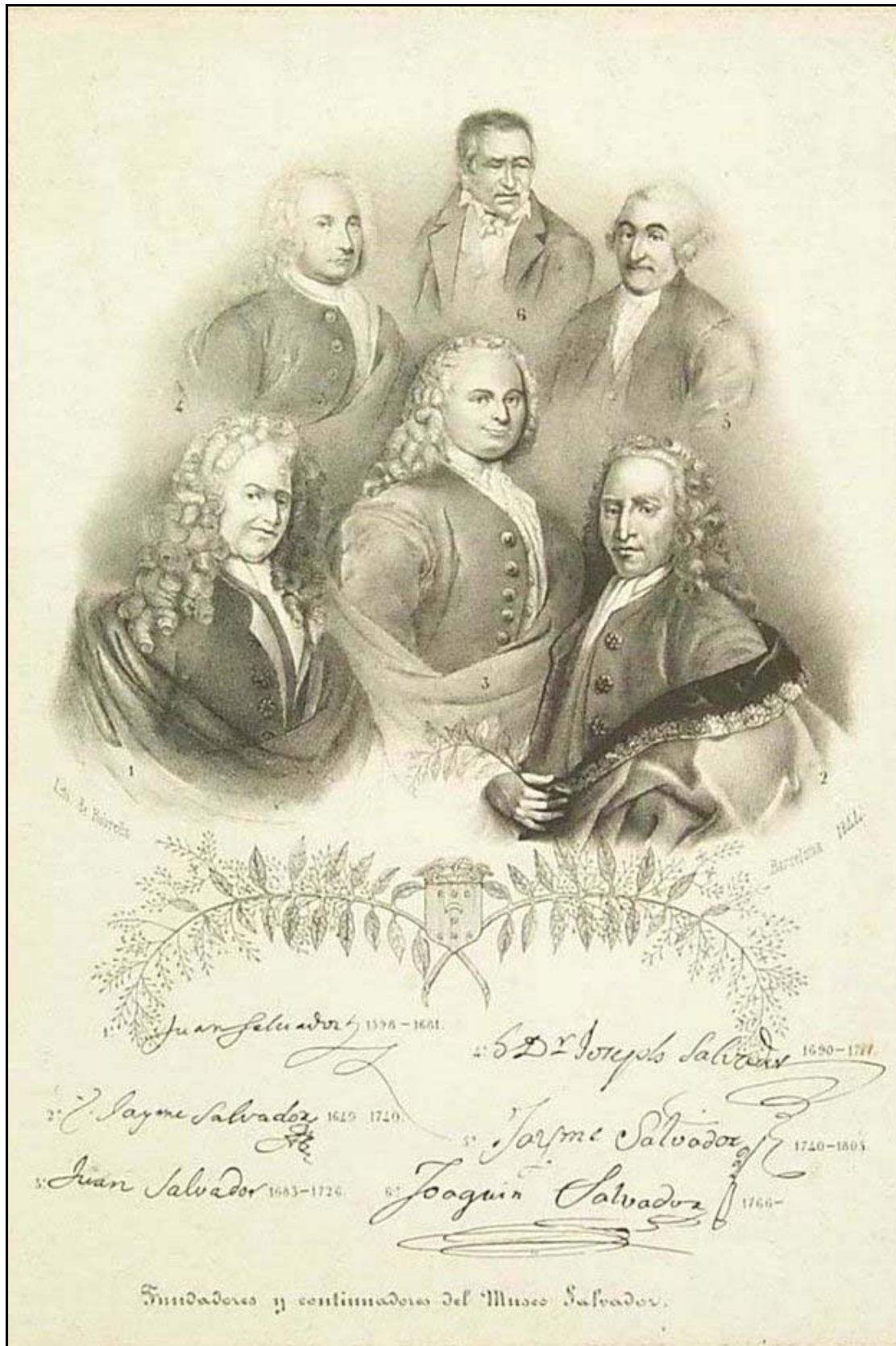

Figura 4. Detall de la biblioteca conservada al gabinet particular de la família Salvador (IBB)



Figura 5. Detall dels armaris conservats al gabinet particular de la família Salvador (IBB)

3.2 Documentació i informatització de l'herbari i altres materials complementaris

Per documentar l'herbari Salvador ens hem basat en les publicacions de Pourret & Colmeiro (1844), Timbal-Lagrave (1875), A. de Bolòs (1946; 1959), Camarasa (1988; 1989b) i Romo (1995) i en la tesi inèdita sobre la història de la família Salvador de Caballé (1985).

També hem analitzat la correspondència de Petiver amb Joan Salvador conservada a l'Institut Botànic de Barcelona i a la *British Library* de Londres (Camarasa & Ibáñez, en premsa).

A més dels materials del mateix herbari Salvador hem estudiat els plecs duplicats conservats a l'herbari Petiver (que forma part de l'herbari Sloane del *Natural History Museum* de Londres), a l'herbari Pourret (dipositat en la seva major part a l'herbari MAF, de la Facultat de Farmàcia de la Universidad Complutense de Madrid i en una altra part intercalat a l'herbari general del *Muséum National d'Histoire Naturelle* de París) i a l'herbari d'A. L. de Jussieu i Lamarck, conservats ambdós també al *Muséum* de París.

Amb l'objectiu d'estudiar els duplicats provinents de l'herbari Salvador conservats a l'herbari Sloane també hem informatitzat els plecs d'aquest herbari procedents d'Espanya i de Portugal seguint la mateixa metodologia utilitzada pels herbaris històrics de l'Institut Botànic de Barcelona (veure apartat 2). En canvi, dels duplicats de l'herbari Salvador conservats als herbaris Pourret,

Lamarck i Jussieu simplement n'hem pres imatges digitals.

Pel que fa a la transcripció de les etiquetes d'aquests herbaris i de les notes manuscrites relacionades en l'apartat de resultats i en els annexos (de l'1 al 7) hem seguit la metodologia explicada en l'apartat 2.4.

Cal fer notar, finalment, que per transcriure la *Petiveriana III* (Petiver, 1717) i la *Petiveriana II* (Petiver, 1716), annexos 4 i 6 respectivament, hem seguit la metodologia usada per A. de Bolòs (Bolòs, 1947) per aquesta darrera obra.

3.3 Caracterització de l'herbari

L'herbari Salvador consta de 4025 plecs corresponents a tantes altres entitats taxonòmiques pre-linneanes úniques. En aquest respecte, cal precisar que la família Salvador seguí el mètode de classificació proposat per Tournefort a *Institutiones Rei Herbariae* (1719) en què cada tàxon tenia una entitat identificable morfològicament i fàcilment visible. Tournefort es basà en els caràcters florals per a la seva classificació, agrupant en classes segons la forma de la corol·la, en famílies segons la inserció de la corol·la (encara que en el seu vocabulari no existia aquesta paraula) i en gèneres pels caràcters del fruit o la llavor (Greene, 1983; Morton, 1981). Els Salvador seguiren aquest mètode de classificació essencialista; eren creacionistes i creien que les unitats taxonòmiques que ells definien amb una frase pre-linneana (on per altra part es donava informació de com era la planta) eren naturals, havien existit des de sempre en la natura i eren creades per Déu i per tant no diferenciaven entre plantes naturals i cultivades. Per això se'ns fa difícil d'equiparar les seves unitats taxonòmiques amb el que nosaltres actualment entenem com a espècies o categories infraespecífiques, i tenim força exemples del que ells van definir com tàxons diferents que actualment referim a una mateixa espècie (e. g. “*Narcissus orientalis*, flore multiplici, et pleno albo luteo / C. B. Pin. 53 / *Narcissus nobilis Polianthae Orientalis mixtus Eyst.*” que Pourret va determinar com *Narcissus orientalis* L. var. fl. pl., registre 2056 herbari Salvador).

La col·lecció està formada principalment per plantes recollides per Joan i Josep Salvador i Riera i el seu pare, Jaume. Només 45 dels exemplars de l'herbari estan datats, i les dates de recol·lecció d'aquests plecs van des de l'any 1700 fins al 1745. Val a dir que la família Salvador tenia molts corresponsals que proporcionaven plantes per la seva farmàcia, però creiem que els exemplars d'herbari, molt ben premsats, foren collits directament pels membres de la família, els únics que portaven premses al camp (en aquella època s'havia de premsar al camp perquè els mètodes de

transport eren molt lents i no existien ni els sacs de plàstic ni les capsas linneanes).

Els exemplars es troben ordenats segons el sistema de Tournefort (1719), porten etiquetes amb noms pre-linneans proposats per Jussieu, Tournefort, Bauhin, Lobel, Dodoens, Magnol o Le Cluse, entre d'altres, la majoria amb cal·ligrafia de Joan Salvador (veure les figures 6 i 7).

Pèire Andre Pourret (1754-1818) va treballar en la revisió de la col·lecció (en dues etapes, una cap el 1782 i l'altra cap el 1788) escrivint a les etiquetes originals l'equivalent linneà de la nomenclatura de Tournefort o dels Bauhin (vegeu la figura 6). Pourret va estudiar quasi bé la totalitat de l'herbari ja que en revisà 3909 plecs (97%). Més tard també revisà l'herbari Mariano Lagasca (1776-1839), que hi deixà algunes notes de veritable interès (vegeu la figura 8 i 9); aquest botànic, en tornar a la Península després del seu exili, estudià les umbel·líferes i les gramínies i demanà a altres col·legues que enviessin plantes per rehabilitar les que amb el temps s'havien destruït. Francesc Xavier Bolòs i Germà (1733-1844), responent a aquesta demanda, envià el 1835 una remesa de 922 plantes, que actualment es conserven segregades de l'herbari Salvador. Després de Lagasca, Miguel Colmeiro (1816-1901) utilitzà l'herbari Salvador per els estudis sobre la flora de Catalunya (Colmeiro, 1846) i més tard, Antoni Cebrià Costa (1817-1886), aprofità tan excel·lent material per confeccionar el seu "Catálogo razonado de la flora vascular de Catalunya" (Costa, 1864). Nombroses notes de Costa es troben a l'herbari (vegeu la figura 7) com són nombrosíssimes les cites salvadorianes contingudes en aquest catàleg i en d'altres posteriors, com la Flora de Cadevall (Cadevall & Sallent, 1913-1931; Cadevall & Font i Quer, 1932-1936) o la flora dels voltants de Barcelona (A.Bolòs & O.Bolòs, 1950).



Figura 6. Plec de *Symphytum officinale* L. (BC-Salvador-381)



Figura 7. a) Detall de la cal·ligrafia d'Antoni Ciprià Cebrià Costa

b) Etiqueta original escrita per Joan Salvador i revisada per Pourret (BC-Salvador-381)



Figura 8. Plec de *Cachrys sicula* L. (BC-Salvador-1866)

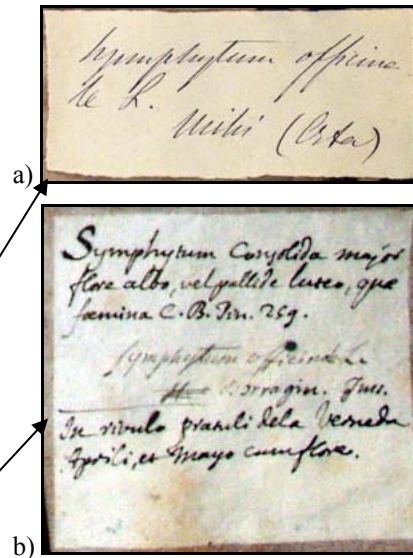

Figura 9. a) Detall de la lletra de Lagasca

b) Etiqueta original escrita per Joan Salvador i revisada per Pourret (BC-Salvador-1866)

3.3.1 Grups taxonòmics

A la taula 2 presentem dades numèriques sobre els grans grups taxonòmics representats a l'herbari Salvador. Com podem observar, en aquesta col·lecció també hi són representats, bé que en proporcions força minses, els fongs i les plantes no vasculars.

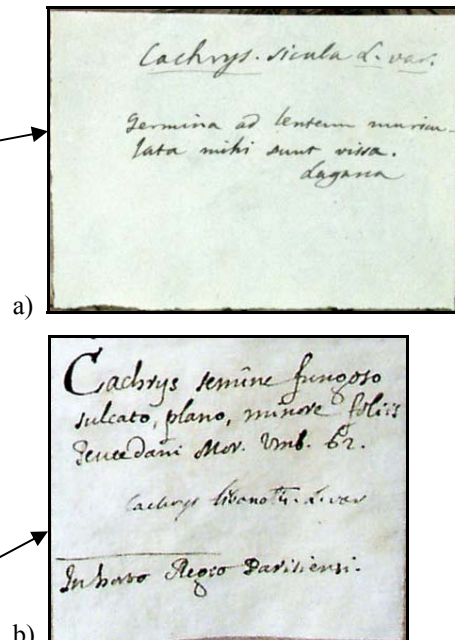
A la taula 3 mostrem el nombre de plecs per família (en el sentit de les flores actuals) conservats a l'herbari Salvador. Fem notar que les més abundants són les compostes, seguides de les lleguminoses, com és d'esperar en un herbari en què predominen les plantes de les terres mediterrànies.

Per tal de verificar la representativitat de l'herbari hem comparat el nombre de plecs de cada família de la col·lecció (considerant cada plec com una unitat taxonòmica única) amb el nombre de tàxons (amb categoria específica i subespecífica) de cada família recollits a la segona edició de la *Flora manual dels Països Catalans* (Bolòs *et al.*, 1993) (vegeu la taula 3) prenent aquesta flora com referent característic de la composició per famílies de la flora de la mediterrània occidental. Hem de tenir en compte, però, que només hem comparat aquelles plantes de l'herbari que procedeixen dels Països Catalans i que són espontànies (1231 en total). Comprovem que els percentatges de tàxons de cada família a l'herbari s'ajusten bastant bé als de la flora, excepte en el cas de les gramínies, que a la flora dels Països Catalans totalitzen un 7,9 % i en canvi, a l'herbari Salvador, només un 4,2%. Aquesta discrepància es manté també en el cas dels grans grups de plantes vasculars: a la flora dels Països Catalans també estan més ben representades les monocotiledònies, amb un 18,6 %, en contra del només 7,5% de monocotiledònies recol·lectades a Catalunya i conservades a l'herbari esmentat. Com veurem més endavant, la baixa representació de monocotiledònies és una constant en els cinc herbaris històrics estudiats.

Grans grups taxonòmics	Núm. plecs	Percentatge
Briòfits (Molses)	78	1,9
Líquens	30	0,7
Fongs	6	0,1
Algues	28	0,7
Pteridòfits	52	1,3
Gimnospermes	24	0,6
Angiospermes Dicotiledònies	3479	86,5
Angiospermes Monocotiledònies	327	8,1

Taula 2. Grups taxonòmics de l'herbari Salvador

	Herbari Salvador		Plantes espontànies dels Països Catalans conservades a l'herbari Salvador		Flora manual dels PPCC	
	Núm. plecs	Percentatge	Núm. plecs	Percentatge	Núm. tàxons	Percentatge
Grans grups						
Pteridòfits	52	1,3	17	1,4	94	2,2
Gimnospermes	24	0,6	10	0,8	21	0,5
Dicotiledònies	3622	90	1112	90	3387	78,7
Monocotiledònies	327	8,1	92	7,5	801	18,6
Famílies						
Compostes	545	13,5	157	12,7	568	13,2
Lleguminoses	351	8,7	107	8,7	332	7,7
Labiades	311	7,7	78	6,3	191	4,4
Umbel·líferes	166	4,1	54	4,4	162	3,8
Escrofulariàcies	150	3,7	53	4,3	172	4,0
Gramínies	150	3,7	52	4,2	338	7,9
Crucíferes	181	4,5	45	3,7	238	5,5
Cariofil·làcies	140	3,5	41	3,3	214	5,0
Rosàcies	128	3,2	37	3,0	142	3,3
Ranunculàcies	162	4	36	2,9	120	2,8
Cistàcies	72	1,8	24	1,9	45	1,0
Saxifragàcies	32	0,8	23	1,9	43	1,0
Euforbiàcies	75	1,9	23	1,9	56	1,3
Boraginàcies	71	1,8	22	1,8	61	1,4
Plumbaginàcies	43	1	22	1,8	51	1,2
Geraniàcies	46	1,1	16	1,3	39	0,9
Rubiàcies	33	0,8	13	1,1	61	1,4
Campanulàcies	34	0,8	12	1,0	43	1,0
Primulàcies	29	0,7	12	1,0	34	0,8
Caprifoliàcies	20	0,5	11	0,9	18	0,4
Fagàcies	21	0,5	11	0,9	12	0,3
Gencianàcies	20	0,5	11	0,9	31	0,7
Ericàcies	26	0,7	10	0,8	17	0,4
Papaveràcies	41	1	10	0,8	44	1,0
Altres	1178	29,3	351	28,5	1271	29,5
Total	4025		1231		4303	

Taula 3. Grans grups taxonòmics i famílies de l'herbari Salvador i comparació dels grans grups i famílies de les plantes espontànies dels Països Catalans conservades en aquest herbari amb el nombre de tàxons (amb categoria específica i subespecífica) de cada família a la *Flora manual dels Països Catalans* (Bolòs et al., 1993)

3.3.2 Procedència dels plecs

A 654 dels plecs que es conserven a l'herbari Salvador no hi consta localitat. Per contra, alguns plecs amb més d'un exemplar porten una etiqueta amb dues o més localitats diferents, cal entendre perquè els Salvador van anar afegint a l'etiqueta les diverses localitats on trobaven la planta (fem notar que el paper fet a mà en aquella època era molt car i en el concepte de Gabinet interessava més saber on es trobava la planta, que no d'on provenia un exemplar en concret). En aquests casos només hem pres com a vàlida la primera localitat citada a l'etiqueta.

Dels exemplars que tenen informació sobre la seva procedència, 1982 són plantes espontànies recol·lectades a Europa (vegeu la taula 4). De les plantes no espontànies, 524 no tenen localitat coneguda però procedeixen de donacions de botànics europeus (per exemple "Ex dono d. Jacobi Petiver") (vegeu la taula 5) i 865 foren cultivades en jardins europeus (vegeu la taula 6), incloses també les cultivades al Jardí botànic de Sant Joan Despí de les que la família Salvador en conservà testimonis a l'herbari.

Les plantes catalanes representen el 27% de l'herbari i la majoria provenen del Barcelonès, del Ripollès, de Montserrat i del Montseny (vegeu la taula 4). Entre les plantes del Barcelonès n'hi trobem de molt interessants, com ara alguns taxons actualment extingits en les localitats que s'hi esmenten, i dels que en fem una completa enumeració a l'apartat 3.4. i en l'annex 1. La major part dels exemplars del Ripollès foren recol·lectats per Joan Salvador en les seves exploracions als Pirineus el 1716, i la majoria provenen de Núria (94) i de Ripoll (28); pel que fa a la primera localitat, van arribar a explorar el Puigmal, Coma de Vaca, Noufonts, Font dels Assots i Fontalba. Com ja hem dit més amunt, alguns dels plecs d'aquesta procedència foren utilitzats per Pourret per proposar noves espècies en la seva *Chloris Narbonensis* (Pourret, 1788); d'aquests exemplars en parlem amb més detall a l'apartat 3.6.

Dels 124 plecs que procedeixen de Montserrat, com ja hem dit més amunt, Petiver en va publicar un llistat l'any 1716 (Petiver, 1716) i més tard Antoni de Bolòs en va fer un estudi detallat (Bolòs, 1947). Algunes d'aquestes plantes foren utilitzades igualment per Pourret per descriure noves espècies, recollides també a l'apartat 3.6.

97 plecs procedeixen del Montseny i creiem que foren recol·lectats en diferents estades en aquest massís, però la recol·lecció més important devia ser la que feren tornant de la Vall de Ribes, en les seves exploracions pels Pirineus del 1716 (J. M. Camarasa, comunicació personal).

Pel que fa als exemplars de la resta de la Península Ibèrica, la majoria provenen de Portugal (217 plecs resultat de les expedicions fetes per Joan Salvador junt amb Antoine i Bernard de Jussieu durant el 1716 i 1717) i València (70 plecs, recol·lectats per Jaume l'any 1687 i per Joan el 1716 i 1717). De les Illes Balears hi ha testimonis de 68 plecs procedents de les exploracions de Mallorca i

Menorca efectuades per Joan Salvador i Riera l'any 1711 i per Josep l'any 1725 (només a Menorca).

Dels plecs recol·lectats per Joan Salvador a les Illes Balears Petiver en va publicar la descripció de les novetats el 1717 i Boerhaave un llistat en el seu *Index alter plantarum* (1720) (d'aquests plecs balears en tractem amb més detall a l'apartat 3.5.2.). També cal destacar els exemplars de Galícia, Aragó, Múrcia, Alacant, Andalusia, Segovia i Madrid, recol·lectats en les diverses expedicions per la Península dutes a terme per Joan Salvador i Boscà, Jaume Salvador i Pedrol i Joan Salvador i Riera.

Pel que fa a les plantes europees esmentem les procedents de França, la majoria de Montpeller (163 plecs), Gramont (27) i Narbona (21), segurament recol·lectades en el decurs de les estades acadèmiques en aquest país de Jaume i de Joan Salvador i en els seus desplaçaments des de Barcelona. També destaquem les d'Itàlia (de Monte Carmo (24 plecs), de Liguria (10 plecs) i de Roma (15 plecs)), recol·lectades en les estades de Joan i Josep Salvador i Riera en aquest país.

El 21,5 % de la col·lecció el formen plantes cultivades en jardins europeus (vegeu la taula 6), principalment els de París, Montpeller Roma o Leiden (“In horto Regio Parisiensi” o “In horto Regio Monspeliensi”), i que la família obtingué a través d'intercanvis amb botànics europeus com Boerhaave, Tournefort, Antoine i Bernard de Jussieu, Petiver, J. Magnol, Nissole, Triumphetti, Vaillant, Garelli, Garidel... Destaquem també les cultivades en el propi jardí de la família Salvador (“Domi colebam”), ubicat a Sant Joan Despí. Dues d'aquestes plantes foren cultivades a partir de llavors enviades des d'Holanda, segurament de Nissole (*Cucumis anguria* L., reg. 191 i *Cotula coronopifolia* L., reg. 2967), i set més a partir de llavors rebudes de Boerhaave, procedents del jardí de Leiden “Ex semine misso ad. Boerhaave. Barcinone, anno 1713 colebamus” (*Leonurus cardiaca* L., reg. 739) o “Ex semine ex Hollandia misso Barcinone colebam 1713” (*Dimorphoteca phuvialis* (L.) Moench., reg. 3060).

Un 13% dels exemplars d'aquest herbari són donacions de botànics europeus (vegeu la taula 5), com Tournefort (“Ex dono d. Tournefort”, que regalà a Joan Salvador plantes del seu viatge a l'Orient, com hem dit més amunt), Boerhaave (procedents del jardí de Leiden, a Holanda), o Petiver.

Localitat	Núm. plecs	Percentatge
Catalunya	1070	26,6
Barcelonès	314	7,8
Ripollès	192	4,8
Montserrat	124	3,1
Montseny	97	2,4
Osona	70	1,7
Bages	64	1,6
Baix Llobregat	56	1,4
Vallès Oriental	33	0,8
Vall d'Aran	32	0,8
La Selva	24	0,6
Maresme	19	0,5
Segarra	18	0,4
Berguedà	13	0,3
Garrotxa	9	0,2
Altres	5	0,1
Resta Península Ibèrica	492	12,2
Portugal	217	5,4
València	70	1,7
Galícia	43	1,1
Aragó	41	1,0
Múrcia	25	0,6
Alacant	23	0,6
Granada	21	0,5
Andalusia (sense especificar)	14	0,3
Màlaga	12	0,3
Segovia	11	0,3
Madrid	11	0,3
Altres	4	0,1
Illes Balears	68	1,7
Resta d'Europa	352	8,7
França	291	7,2
Itàlia	61	1,5
Sense localitat	654	16,2

Taula 4. Plantes espontànies de l'herbari Salvador

Procedència	Núm. plecs	Percentatge
Tournefort	279	6,9
Boerhaave	82	2,0
Petiver	47	1,2
Jussieu	36	0,9
Nissolle	32	0,8
Triumfetti	12	0,3
Vaillant	10	0,2
Tilli	6	0,1
Garelli	5	0,1
Altres	15	0,4
Total	524	13,0

Taula 5. Plecs procedents de donacions de botànics europeus

Procedència	Núm. plecs	Percentatge
Jardí botànic de París	339	8,4
Jardí botànic de Montpellier	328	8,1
Jardí botànic de Roma	82	2,0
Jardí botànic de Leiden	71	1,8
Jardí botànic de Sant Joan Despí	29	0,7
Jardí botànic de Pisa	13	0,3
Jardí botànic d'Usfeld	3	0,1
Total	865	21,5

Taula 6. Plantes cultivades de l'herbari Salvador

3.4 Les plantes barcelonines

Les primeres dades concretes que es coneixen d'activitats botàniques veritablement científiques a Barcelona ens remeten, un cop més, a la nissaga dels Salvador.

Com ja hem dit més amunt, Joan Salvador i Boscà, el 1626, va explorar el Prat de Llobregat i les muntanyes pròximes a la ciutat en companyia de Guillem Boel (A.Bolòs & O.Bolòs, 1950). Més tard, Jaume Salvador i Pedrol viatjà per Catalunya i Joan Salvador i Riera viatjà per Espanya i Portugal, explorant primer els voltants de Barcelona.

A l'herbari Salvador hem localitzat 314 plecs procedents de la comarca del Barcelonès. Entre aquests, la família més ben representada és la de les lleguminoses, seguida de la de les compostes i la de les gramínies (vegeu la taula 7), com és poc o molt d'esperar en un zona del litoral com el pla de Barcelona.

Entre els plecs més interessants des del punt de vista florístic en destaquem sis grups: les plantes actualment molt rares a la comarca però més comunes a la resta dels Països Catalans, les plantes cultivades, les plantes d'hàbitats en regressió (arvenses i de llocs humits), els tàxons probablement extingits a Catalunya i finalment tàxons en vies d'extinció segons la *Flora dels Països Catalans* (Bolòs & Vigo, 1984-2002) i el *Atlas y libro rojo de la flora vascular amenazada de España* (Bañares *et al.*, 2004).

A l'annex 1 transcrivim les etiquetes d'aquests plecs més interessants (només la part on indica la localitat manuscrita per Joan Salvador) segons la metodologia explicada a l'apartat 2.4 afegint-hi comentaris entre claudàtors per aclarir localitats i aportant informació sobre l'estat actual del tàxon dins la comarca de Barcelona.

Entre les plantes recollides al llistat esmentat destaquem, de primer, dues plantes arvenses: *Hibiscus trionum* L., planta probablement desapareguda del país i recol·lectada al Portal Nou a Barcelona, on actualment no queda ni rastre dels camps on devia viure; i *Silene cretica* L, mala herba dels camps de lli que després de la quasi desaparició dels llinars ha esdevingut raríssima i fugaç. Pel que fa a ambients humits en regressió citem *Baldellia ranunculoides* (L.) Parl., actualment extingida al Barcelonès; i *Pulicaria vulgaris* Gaertn. (vegeu la figura 10), probablement extingida d'aquesta comarca.

També cal destacar *Allium nigrum* L., recol·lectat a Montjuïc i observat al Barcelonès per darrera vegada el 1868 i probablement extingit; i *Stachys maritima* Gouan, recol·lectada a Porta del Mar a Barcelona, espècie considerada en perill crític (CR) a l'Atlas de la flora amenaçada d'Espanya (Bañares, 2004: 1047), extingida del Barcelonès, present a Catalunya en una sola localitat del Baix

Llobregat (platja del Prat del Llobregat) (Cèsar Blanché, comunicació personal) i també present a l'Alt i al Baix Empordà (Barriocanal & Blanché, 2002)

Famílies	Núm. plecs	Percentatge
Lleguminoses	44	14,0
Compostes	42	13,4
Gramínies	25	8,0
Labiades	14	4,5
Crucíferes	11	3,5
Boraginàcies	10	3,2
Euforbiàcies	9	2,9
Quenopodiàcies	9	2,9
Rosàcies	9	2,9
Umbel·líferes	9	2,9
Escrofulariàcies	8	2,5
Ranunculàcies	8	2,5
Cariofil·làcies	7	2,2
Geraniàcies	7	2,2
Cistàcies	6	1,9
Juncàcies	6	1,9
Ciperàcies	4	1,3
Onagràcies	4	1,3
Primulàcies	4	1,3
Rubiàcies	4	1,3
Altres	74	23,6

Taula 7. Famílies més ben representades dels plecs barcelonins conservats a l'herbari Salvador



Figura 10. Plec de *Pulicaria vulgaris* Gaertner (BC-Salvador-2864) dels prats humits de Porta del Mar, a Barcelona. Segons Bolòs & Vigo (1995: 756) probablement extingida del Barcelonès.

3.5 Relacions i intercanvis entre James Petiver i Joan Salvador

3.5.1 Introducció històrica

James Petiver, botànic i entomòleg, esdevingué íntim corresponsal de John Ray (1627-1705), tal i com queda reflectit en els prefacs del segon volum de *Historia Plantarum* (Ray, 1693). El 1695 fou nomenat membre de la *Royal Society* de Londres i més tard esdevingué apotecari de la *Charterhouse*. Mantingué correspondència amb naturalistes de tot el món i formà un ampli museu miscel·lani, del que sabem que cap al 1697 hi tenia aplegades entre 5000 i 6000 plantes (Allen, 2004). El 1709 actuà com a demostrador de plantes a la *Society of Apothecaries*. Després de morir, l'abril de 1718, les seves col·leccions foren adquirides per Hans Sloane per 3000 lliures, juntament amb llibres i manuscrits que ara són conservats al *British Museum*. Val a dir que els manuscrits es troben barrejats amb les cartes adreçades a Sloane i l'herbari, que representa una part considerable del de Sloane, es troba dipositat al *Natural History Museum* de Londres (Allen, 2004).

James Petiver, gràcies a una primera carta datada el desembre de 1706, i per iniciativa de Joan Salvador i Riera, (British Library, SLO Ms. 4064, fol. 124.), inicià un fructífer intercanvi de plantes, fòssils i llibres amb Joan Salvador que durà fins la mort de Petiver (Camarasa, 1989b; Camarasa & Ibáñez, en premsa). Fins i tot Petiver dedicà a Joan Salvador un gravat de compostes d'Anglaterra conservat actualment als arxius de l'Institut Botànic de Barcelona "To his very curious friend Dr. John Salvador Physician & apothecary at Barcelona. This table is humbly dedicated by James Petiver F. R. S." (vegeu la figura 11).

Fruit d'aquests intercanvis, a l'herbari Salvador es conserven 47 plecs procedents de donacions de Petiver (sense localitat) i a l'herbari Sloane 1101 plecs, alguns de duplicats, intercanviats amb Joan Salvador, ja que a les etiquetes hi figura la paraula "Salv." o l'etiqueta original del mateix Joan Salvador (vegeu la taula 8 i les figures 12 i 13). Les d'aquest últim provenen, sobretot, de les expedicions fetes per Joan amb Antoine i Bernard de Jussieu per Espanya i Portugal. És d'estranyar, però, que 576 plecs no tinguin localitat i que 178 no especifiquin de manera concreta la regió de recol·lecció, ja que Joan Salvador era molt curós a l'hora d'anotar les localitats on collia les plantes. Entenem, però, que en transcriure-les Petiver només en va anotar una referència general ("Hispania", "Catalonia"...), encara que a l'herbari Sloane, com ja hem dit més amunt, també hi ha exemplars amb l'etiqueta original de Joan Salvador.

D'aquests materials, cal fer especial esment als recol·lectats a Montserrat i a les Balears conservats a ambdós herbaris, dels que Petiver en publicà dos llistats, *Petiveriana II* i *Petiveriana III* (Petiver, 1716; 1717), esmentats més amunt.



Figura 11. Gravats de compostes fet per Petiver i dedicat a Joan Salvador (arxiu IBB)

Localitats	Número de plecs
Sense localitat	576
Espanya (sense especificar regió)	115
Pirineus	91
Portugal	88
Catalunya (sense especificar regió)	63
València	42
Barcelona	41
Montserrat	36
Tarragona	9
Montjuïc	6
Castella	6
Aragó	6
Múrcia	4
Granada	4
Illes Balears	1
Altres	13

Taula 8. Localitats dels plecs procedents de donacions de Joan Salvador i conservats a l'herbari Sloane

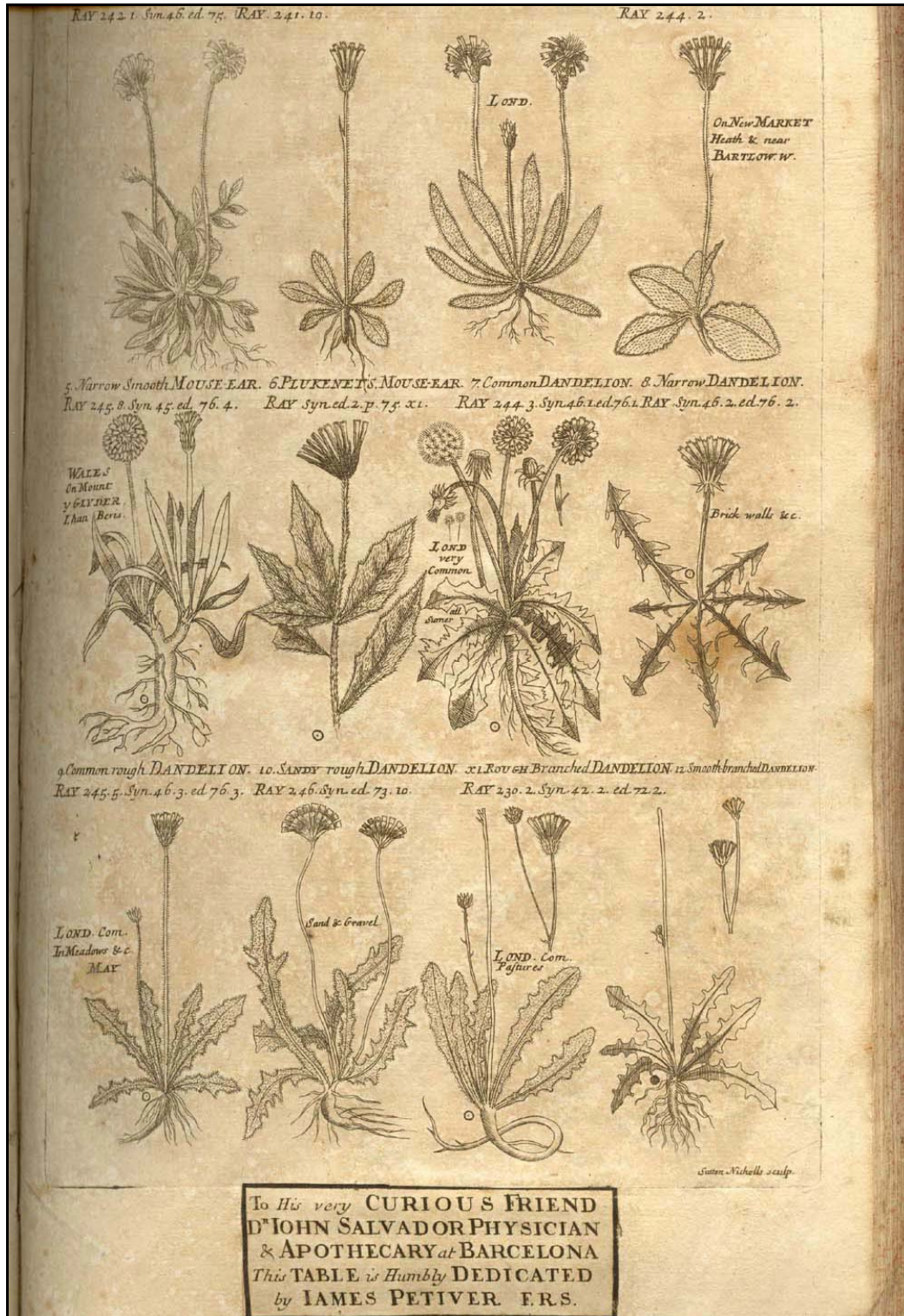

Figura 12. Plec de *Nigella arvensis* L. (BM-Sloane-605, H.S. 16, pag. 160)



Figura 13. Detall de la cal·ligrafia de James Petiver indicant l'origen de l'exemplar ("Salv.")

3.5.2 Les plantes balears¹

Com hem comentat més amunt, Joan Salvador, a la primavera i l'estiu de 1711, féu una exploració botànica de les illes de Mallorca i Menorca, la primera rellevant des del punt de vista botànic a les illes Balears, i envià llavors i duplicats de les plantes recol·lectades als seus corresponsals. En les seves exploracions per Menorca (en aquell temps colònia britànica) fou acompanyat pel cirurgià George Boucher i possiblement també per James Campbell, doctor o cirurgià de la guarnició anglesa i corresponsal de Petiver (Camarasa, 1989b: 41). Recordem que, més tard, el 1725, Josep Salvador també recol·lectà plantes a Menorca.

Petiver publicà i atribuï a Joan Salvador 14 nous tàxons a partir d'aquestes recol·leccions a *Petiveriana seu Naturae Collectanea III* (1717). Més tard Boerhaave en publicà quatre més, també proposats per Joan Salvador, a l'*Index alter plantarum* (1720). Les diagnosi de Boerhaave ja van ser estudiades per A. de Bolòs (1946), com ara el *Rhamnus ludovici-salvatoris* Chodat, descrit per Joan Salvador com "Alaternus Balearica humilis foliis subrotundis ferrea rubigine nigricantibus".

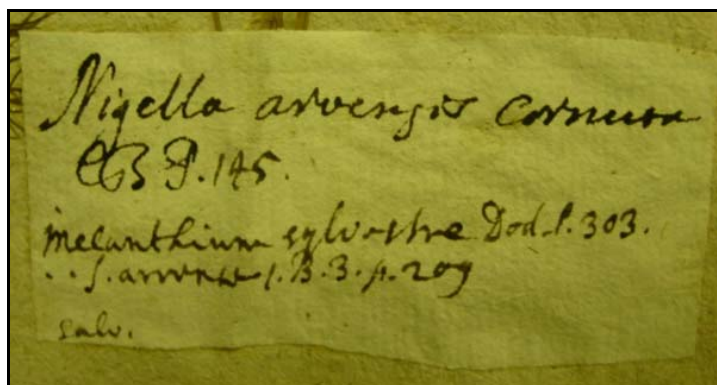
Cal remarcar que l'única descripció coneguda d'una planta de les Balears anterior a la publicació de Petiver és la de l'actual *Hypericum balearicum* L., que es troba al llibre de Clusius (1601) a qui el naturalista anglès renaixentista Thomas Penny (ca. 1532-1589) havia enviat un espècimen i un dibuix (Dandy, 1958). Aquest *Hypericum* també està citat al *Botanicum Hortense IV* de Petiver (pg. 277, MSS Petiver, Department of Botany, Natural History Museum), del qual en transcrivim el

¹ En premsa a: **Ibáñez, N., Montserrat, J. M., Soriano, I. & Camarasa, J. M.** Plant material exchanged between James Petiver (c. 1663-1718) and Joan Salvador i Riera (1683-1725). I. The Balearic plants conserved in the BC-Salvador and BM-Sloane herbaria. *Notes & Rec. Roy. Soc. London*.

fragment on es cita a l'annex 2. A més aquest *Hypericum* descrit per Linné a *Species Plantarum* (Linné, 1753: 783) recull en el protòleg la descripció pre-linneana proposada per Magnol en el seu *Novus character plantarum* (Magnol, 1720: 260) que alhora es basa en una descripció proposada per Joan Salvador sobre la base d'un exemplar de Menorca tramés a Magnol. El tipus de Linné (Lectotipus: Herb. Linn. No. 943.1 (LINN)) porta l'etiqueta "habitat in Majorca" [sense recol·lector], per tant no es tracta del mateix plec, però Linné no devia ignorar que la planta es trobava a totes dues illes Balears i coneixia la descripció de Joan Salvador.

A més de la referida citació, al *Muséum national d'histoire Naturelle* de París es conserva també un manuscrit inèdit titulat *Catalogus Plantarum rariorum in insulis Balearicis mense Julio et Julio 1712 observatarum* (MS 1074, Biblioteca central del Muséum national d'histoire Naturelle) que podria haver estat copiat per Antoine de Jussieu el 1716 o 1717 d'algun llistat de Joan Salvador (J. M. Camarasa, comunicació personal). Si fos així ens trobaríem probablement davant de la llista, encara que no completa, de les recol·leccions balears de Joan Salvador.

Com a resultat de les exploracions a les Balears, a l'herbari Salvador es conserven 68 plecs provinents de les illes (vegeu la taula 4 de l'apartat precedent), dels quals 23 tenen duplicats a l'herbari Sloane, 58 són citats a la llista publicada per Petiver (1717), 48 són citats al *Catalogus Plantarum* i 12 no consten a cap d'aquestes dues llistes però són considerats nous taxons per Joan Salvador a les etiquetes del seu herbari (Ibáñez *et al.*, en premsa).

Pel que fa a l'herbari Sloane, segons Dandy (1958: 198), les plantes Balears (143 plecs) es troben a les capses H.S. (Horto Sicci, veure Dandy (1958: 10)) número 144 (pàgines 1-8, 34-40), número 164 (pàgines 302-327) i número 187 (pàgines 1-19), però només una té la localitat especificada a la etiqueta. Dandy, però, les reconegué pel títol de la caixa on es troben, per les etiquetes manuscrites de Joan Salvador o per l'abreviatura "Salv" a l'etiqueta (vegeu les figures 12 i 13). 65 d'aquestes plantes balears són citades a la llista publicada per Petiver (1717), 41 en el *Catalogus Plantarum*, 53 no tenen localitat perquè les seves etiquetes són trossos retallats de la *Petiveriana III* (vegeu figura 14) (encara que les descripcions dels retalls no coincideixen totalment amb l'edició que nosaltres vam veure a Londres) i 12 tenen la inscripció "Horti Nostri Sicci", però sense especificar localitat.

De les publicacions i manuscrits esmentats, a l'annex 3 transcrivim el *Catalogus Plantarum rariorum in insulis Balearicis* on es recullen 94 descripcions pre-linneanes, de les quals 24 també figuren a la *Petiveriana III* (1717). 25 tàxons són proposats com a nous per en Joan Salvador (N. Descrip. o N.D.), però només dos (ambdós *Limonium*) no són citats en la *Petiveriana III* ni se'n conserven testimonis als herbari Salvador i/o Sloane:

- 66. *Limonium Balearicum frutescens Bellidis minimis folio flagellus erectus et Densioribus Nost.Desc.*
- 69. *Limonium Balearicum Bellidis minoris folio supinum et densum N. D.*

Dins les descripcions publicades a la *Petiveriana III* (vegeu-ne la transcripció de l'apartat primer (COM. I.) a l'annex 4) hi detectem 29 nous tàxons, 14 amb l'abreviatura "Salv.", set amb la paraula "Nobis" (nou tàxon) i 8 més sense cap referència a autors ni llibres de referència, cosa que significa una nova descripció pre-linneana. A l'herbari Sloane es conserven dotze plec amb descripcions a la etiqueta publicades a la *Petiveriana III* sense còpies en l'herbari Salvador, i només tres a l'herbari Salvador sense duplicats en l'herbari Sloane. També trobem set descripcions publicades per Petiver sense testimoni en cap dels dos herbaris, tres d'aquestes proposades per Boucher, dues sense cap autor, una porta la referència de *Elements Botaniques* de Tournefort i la última és una descripció de John Lecaan, un corresposal flamenc de Joan Salvador.

També destaquem que deu d'aquestes descripcions són de plantes endèmiques de les Illes Balears (vegeu la figura 14) i quatre ho són de l'àrea mediterrània, però no estrictament de Catalunya o d'Espanya, l'àrea que havia explorat la família Salvador des de mitjans del segle XVIII.

A l'annex 5 també donem la llista de dotze tàxons de les Balears proposats per Joan Salvador en etiquetes de plec conservats a l'herbari Salvador que no foren publicats a la *Petiveriana III*. Entre aquests plec hi detectem un tàxon endèmic de les Balears (*Pastinaca lucida* L.) i el plec tipus de *Teucrium subspinosum* Pourr. ex Willd indicat per Rosselló & Sáez (2000: 107).

Aquests nous tàxons proposats per Joan Salvador, però, no foren inclosos dins el sistema linneà degut a que les espècies baleàriques descrites per Linné foren adquirides a través d'altres botànics, com Claude Richard (1705-1784) i Antoine Richard (1735-1807), ambdós alumnes de Bernard de Jussieu (Stafleu, 1971b). L'únic tàxon balear proposat com a nou per Joan Salvador que fou publicat posteriorment sota nomenclatura linneana fou el *Teucrium subspinosum* Pourr. ex Willd. Així doncs, si Joan Salvador hagués publicat el seu *Botanomasticon catalonicum* hauria donat a conèixer, com a mínim, 29 tàxons nous de les illes Balears, a part d'altres de descrits en el seu herbari com a nous procedents d'altres regions no explorades fins aquell moment.

La resta d'autors que revisaren l'herbari Salvador no van publicar cap més diagnosi sobre les plantes de les Balears. L'herbari Sloane, per la seva banda, fou revisat, entre altres, per Daniel Carl Solander (1733-1782); l'objectiu d'aquest botànic, però, era expandir el sistema artificial del seu

mestre C. Linné per la qual cosa es centrà en les nombroses espècies exòtiques desconegudes per Linné que es conservaven a l'herbari Sloane, per exemple les plantes d'Àfrica del Sud (Marshall, 1978) i d'Àsia SW. En canvi es va interessar ben poc per les plantes ibèriques i per les balears, com molts altres botànics que han estudiat l'herbari fins a l'actualitat.



Figura 14. *Launaea cervicornis* (Boiss.) Font Quer & Rothm (BM-Sloane-849, H.S. 187, pàg. 2)

3.5.3 Les plantes de Montserrat

L'any 1687 Joseph Pitton de Tournefort féu un viatge d'exploració botànica pel litoral de Catalunya i del País Valencià fins a Dénia i Alacant. En aquest viatge l'acompanyà Jaume Salvador i Pedrol i junts herboritzaren per Montserrat del 3 al 8 de novembre (Nuet & Panareda, 1991). La publicació de la *Topografia botanica* de Tournefort, pel professor J. Henriques l'any 1898, va permetre a Nuet & Panareda conèixer el recorregut que seguiren en la visita a Montserrat. Joan Salvador i Riera

també recol·lectà plantes de Montserrat l'any 1716 en el decurs del viatge per Espanya i Portugal amb els germans Jussieu; també en aquest cas hem pogut seguir l'itinerari gràcies a la transcripció de Folch (Salvador, 1972).

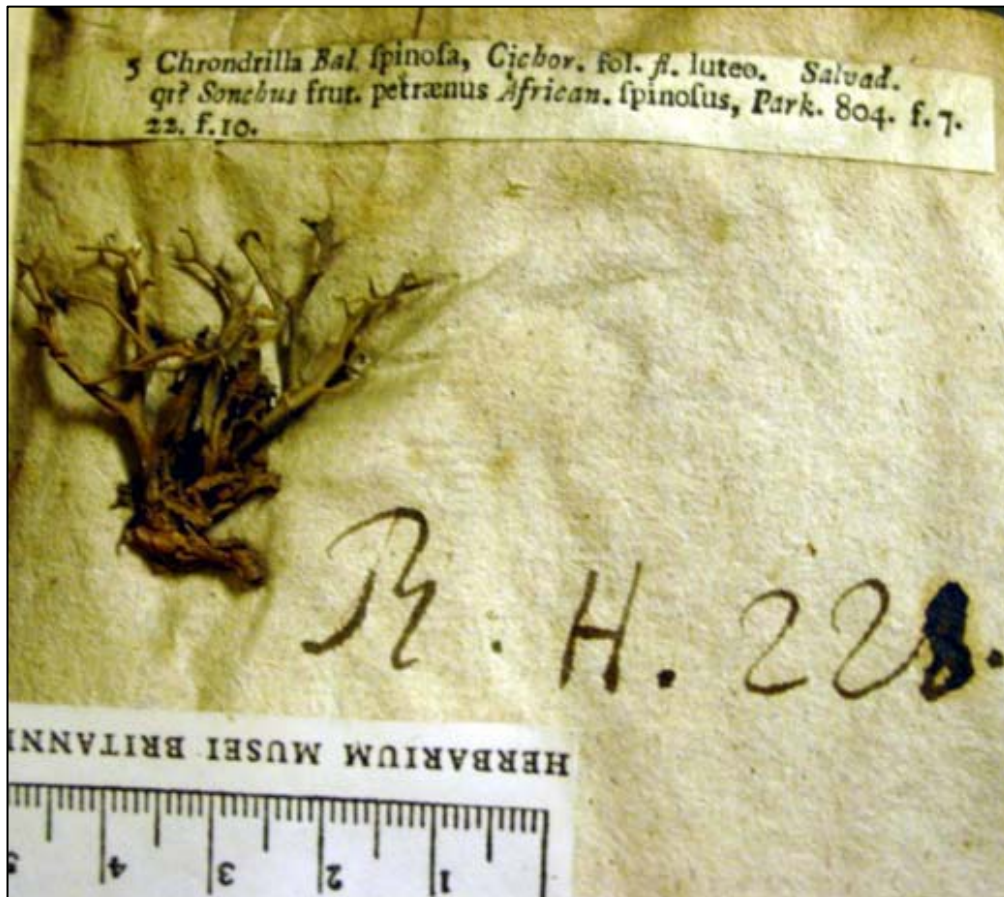
Com ja hem dit més amunt, les plantes de Montserrat publicades a *Petiveriana II* i conservades a l'herbari Salvador ja foren estudiades per Antoni de Bolòs (1947), però no les de l'herbari Sloane. Val a dir que la transcripció que dona Bolòs al treball esmentat no coincideix exactament amb la publicació que nosaltres varem veure al *Natural History Museum* de Londres; potser l'exemplar que ell va consultar a la Biblioteca de París és lleugerament diferent, encara que les diferències no són rellevants.

A l'annex 6 transcrivim el capítol tercer (COM. III) de la *Petiveriana II* (1716) (conservada al *Natural History Museum* de Londres) segons la metodologia explicada en l'apartat 2.4. En aquesta publicació Petiver atribueix a Joan Salvador les descripcions i la proposta de tres nous tàxons, tots tres poc o molt comuns a Catalunya:

- *Euphrasia pumila saxatilis, oblongo, angusto, serrato & villosa folio, fl. purpurascens* Salvadore. [= *Euphrasia hirtella* Jord.] [núm. 446 de la *Petiveriana II*, núm. 687 herbari Sloane]
- *Veronica hispanica fol. tenuissimè laciniatis fl. caeruleo* Salv. [= *Veronica austriaca* L. subsp. *tenuifolia* (Asso) O. Bolòs & Vigo] [núm. 448 de la *Petiveriana II*, núm. 1018 herbari Sloane, núm. 425 herbari Salvador]
- *Helianthemum fol. Rorismarini utrinque incano* Salvad. [= *Helianthemum appenninum* (L.) Mill.] [núm. 452 de la *Petiveriana II*, núm. 1053 herbari Sloane, núm. 1314 herbari Salvador]

A part d'aquests tres, Joan Salvador també va descriure vuit tàxons nous més a les etiquetes dels plecs conservats a l'herbari Salvador, dels quals ni hi ha duplicats a l'herbari Sloane ni tampoc foren publicats a la *Petiveriana II* (vegeu l'annex 7). Fem notar que tots aquests plecs també corresponen a plantes força freqüents a Catalunya.

3.6 Els tipus de Peirè Andre Pourret a l'herbari Salvador

3.6.1 Introducció històrica

L'abat Peirè Andre Pourret (1754-1818) es donà a conèixer com a botànic el 1777 gràcies a diverses exploracions del Sud de França. Quatre anys després estengué aquestes excursions pels Pirineus i arribà, en companyia de Broussonet i de Sibthorp, a Catalunya, on visità Montserrat, sense oblidar-se de fer una primera ullada, cap el 1782, a l'herbari Salvador, del qual en va treure força informació i n'espolià alguns plecs. Les notes escrites durant aquest viatge li serviren per redactar la *Relation d'un voyage fait depuis Narbonne jusqu'au Montserrat par les Pyrenées*, treball que formava part de la *Chloris narbonensis*, i que amplià amb un segon treball anomenat *Projet d'une histoire générale de la famille des Cistes*. Pourret presentà aquests dos articles a las *Mémoires Académie des sciences, inscriptions et belles-lettres de Toulouse* el 1783 i 1784, escrits que li conferiren el títol de membre corresponent (Colmeiro, 1891). Tots dos manuscrits, però, quedaren inèdits, de ben segur que a instàncies de Philippe Picot de Lapeyrouse (1744-1818), dedicat també a l'estudi de les plantes dels Pirineus (Izco & Álvarez, 1996), qui incorporà més tard bona part de la informació inclosa en els manuscrits retinguts de l'abat a la seva *Histoire abrégée des plantes des Pyrénées et itinéraire des botanistes dans ses montagnes* (Lapeyrouse, 1813) i el seu suplement (Lapeyrouse, 1818).

Després de diversos retalls, finalment Pourret només arribà a veure publicat a las *Mémoires de l'Académie des Sciences de Toulouse* un *Extrait de la Chloris Narbonensis* (Pourret, 1788), enviat a Lapeyrouse el juliol de 1787, article en el qual, com ja hem dit més amunt, proposà diversos taxons nous basant-se en plecs de l'herbari Salvador, però sense donar-ne cap referència (excepte en el cas de *Convolvulus argenteus* Pourr. *Mem. Acad. Toul.* iii. (1788) 316.).

Aquell mateix any Pourret s'instal·là a París sota la protecció de la família Brienne i s'encarregà de la direcció del gabinet d'Història Natural familiar, ocupant-se principalment d'ordenar i d'enriquir l'herbari, intercalant-hi moltes de les seves herboritzacions. Segons Bonnet (1916) en aquell moment ja existien en aquell herbari plecs de Salvador i de Jussieu procedents d'Espanya i Portugal, sostrets de ben segur per Pourret quan visità Barcelona el 1782. Aquesta col·lecció es conserva actualment al *Muséum national d'histoire Naturelle* de París sota el llegat del Dr. Barbier (P-Barbier), intercalat a l'herbari general, i conté moltes plantes recollides i determinades per Pourret.

El 1788 el cardenal Étienne-Charles Loménie de Brienne (1727-1794) i el seu germà deixaren de ser ministres, fet que obligà a Pourret a retornar a Narbona on manifestà, amb excessiva franquesa, les seves idees contràries a la revolució. Aquests ideals li provocaren disgustos i persecucions, tant

que va haver de deixar el seu país natal i retornar a Barcelona, on trobà bons protectors. Pourret aprofità aquesta segona estada a Barcelona per revisar l'herbari Salvador amb més deteniment i potser per sostreure més mostres. També en aquesta època donà a conèixer aquest herbari a la *Noticia histórica de la familia de Salvador* (Pourret, 1796) un treball en el que manifestà que havia utilitzat aquesta col·lecció de manera significativa en els seus treballs sobre plantes noves a Espanya i afirmà que havia “añadido a su nomenclatura los nombres genéricos y específicos de Linneo, correspondientes a sus plantas, o los suyos propios cuando este autor no ha hablado de ellas”. Ja en aquest escrit Pourret també esmenta la intenció de publicar un *Compendio de la Flora Española*, més tard anomenat *Chloris hispanica*, que hauria de servir com a complement a la flora espanyola de Quer (1762-1784), manuscrit inèdit, i sembla que perdut irreversiblement.

El 1798, els amics i protectors de Pourret, i sobretot Casimiro Gómez Ortega (1741-1818), n'aconseguien la designació com a subdirector honorari del Jardí Botànic de Madrid, càrrec que mantingué fins el juny del 1801 quan José Cavanilles (1745-1804) fou nomenat únic director i catedràtic. Durant aquell temps Pourret augmentà el seu herbari amb herboritzacions a la regió central de la Península i amb força plantes ornamentals provinents del Jardí Botànic de Madrid. Més tard, el 1804 fou nomenat canonge de la catedral d'Ourense, eximint-lo alhora d'alguns deures propis del càrrec (Izco & Álvarez, 1996).

Però la invasió francesa al 1808 provocà nous contratemps a l'estrenat canonge, i Pourret hagué de marxar d'Ourense. El mateix dia de la fugida, però, les tropes franceses van saquejar casa seva. Tal com diuen Izco & Alvarez (1996: 36) i com nosaltres també hem pogut comprovar en el plec 3770 de l'herbari Pourret conservat a l'herbari de la Facultad de Farmacia de la Universidad Complutense de Madrid, Pourret escriu: “en el saqueo que hicieron en mi casa de Ourense los satellites [sic] de Napoleon, hicieron pedazos gran parte de mi herbario, y el genero de los helianthemos padecio tanto que me faltan un numero sin fin de especies, y las demas se hallan en un estado deplorable” (vegeu la figura 15). Els llibres de Pourret, els seus manuscrits i alguns paquets d'herbari quedaren dispersos o patiren un gran deteriorament.

Pourret hagué de tornar a canviar de domicili acollint-se aquest cop a un convent benedictí a San Pedro de Montes, a les muntanyes de Bierzo (Izco & Álvarez, 1996: 41). Allí hi residí fins el 1814 quan fou honorat amb una canongia de la catedral de Santiago de Compostela, on s'instal·là definitivament. Gràcies a la fidelitat dels seus servidors i amics, Pourret va poder recuperar la major part del seu herbari i alguns dels seus manuscrits, entre els quals la *Chloris hispanica*. Aquest treball mai no es va arribar a publicar, però fou citat per Lapeyrouse (1818), Willkomm & Lange (1870-1893), Colmeiro (Colmeiro, 1885; 1891) i d'altres.

Finalment Pourret morí el 1818. Al llarg de la seva vida Pourret només pogué publicar dos treballs:

l'Extrait de la Chloris narbonensis i la *Memoire sur deux nouveaux genres des liliacées, Lomenia et Lapeyrouisia* (1788), ambdós a les *Mém. Acad. Sci. Toulouse*. Entre els manuscrits inèdits que se li atribueixen, a banda la *Chloris hispanica*, hi ha una *Historia natural de Montserrat* (1797), dues *Memorias sobre los volcanes apagados del Valle de Olot* (1797-1799) i una *Monografía del género Galium* (1802), no acabada. Edouard Timbal-Lagrave trobà una còpia del *Itineraire pour les Pyrenées* (1781) i el manuscrit original del *Projet d'une histoire général de la famille des Cistes* (1783), que juntament amb *l'Extrait de la Chloris narbonensis* (1784) publicà a Tolosa en un opuscle anomenat *Reliquiae Pourretianae* (Timbal-Lagrave, 1875).

Segons Colmeiro (1891: 15) Pourret hauria donat a conèixer unes 600 plantes noves si hagués publicat tot el que s'havia proposat. Però va deixar que molts dels seus contemporanis s'apropriessin de moltes de les seves novetats, i les que no ho foren, van ser descobertes més endavant per autors posteriors.

Pel que fa a l'herbari principal, aplegat durant els darrers anys de la seva vida durant el temps d'estada en terres espanyoles, fou cedit al Col·legi de Farmàcia de Santiago i finalment destinat a l'antic col·legi i actual Facultat de Farmàcia de la Universidad Complutense de Madrid (MAF). L'herbari Pourret conservat al MAF conté 7763 plecs, ordenats d'acord amb el sistema de classificació linneà (Gutiérrez-Bustillo & Navarro, 1989). Hem tingut l'ocasió d'estudiar aquesta col·lecció i hem pogut localitzar-hi molts plecs provinents de l'herbari Salvador; de fet moltes etiquetes són escrites pel mateix Joan Salvador i d'altres porten la paraula "Salv." al final de la descripció quan aquesta era proposada com a nova. A l'herbari BC-Salvador hem observat també ombres de plantes sostretes per Pourret i a Madrid hem observat fils utilitzats per la família Salvador per fixar les plantes i fins i tot plecs arrencats literalment de l'herbari conservant el seu paper original (vegeu la figura 16).

També, segons Colmeiro (1891), moltes de les plantes de la Península que consten a l'herbari Pourret, encara que tenen referència al mateix, eren duplicats de l'herbari Salvador.



Figura 15. Plec de *Helianthemum globulariaefolium* Pers. (MAF-3770) on figura una nota de Pourret sobre els saqueig del seu herbari.



Figura 16. Plec de *Tithymalus* sp. arrenecat de l'herbari Salvador (MAF-2960)

3.6.2 Metodologia

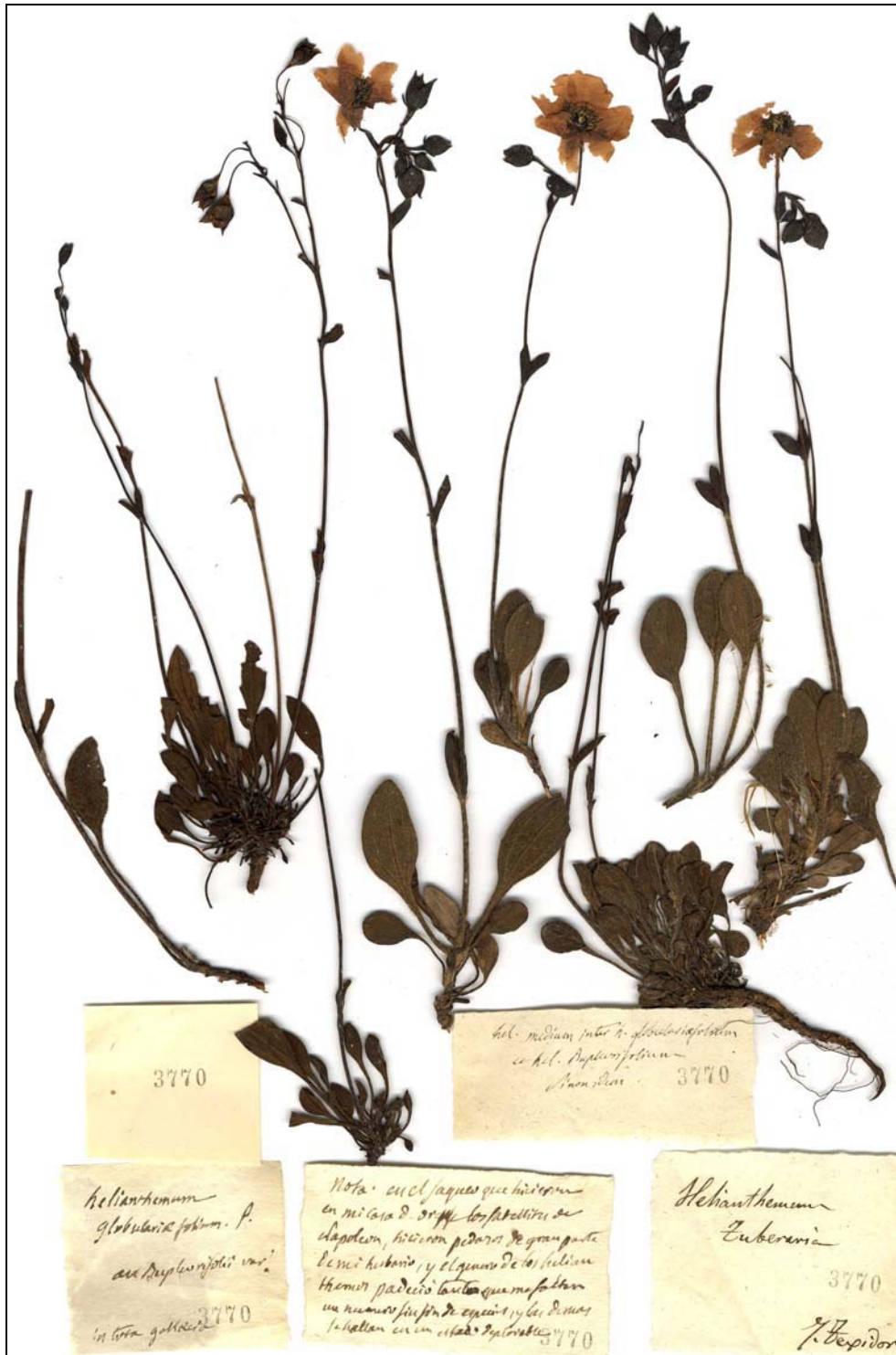
Per tal de localitzar els plecs tipus de Pourret conservats a l'herbari Salvador hem pres com a referència l'*Extrait de la Chloris Narbonensis* (Pourret, 1788) i hem seleccionat els tàxons procedents d'Espanya i dels Pirineus francesos. Posteriorment n'hem cercat els testimonis a l'herbari Salvador contrastant dates i localitats.

Finalment, després d'una visita al MAF el març de 2005 i una altra al *Muséum national d'histoire Naturelle* de París el febrer de 2006 hem localitzat els plecs tipus de tàxons proposats per Pourret amb duplicats a l'herbari Salvador conservats en aquests herbaris. Seguint el Codi Internacional de Nomenclatura Botànica (ICBN) (Greuter, 2000), proposem set plec tipus a l'herbari Salvador i sis a l'herbari MAF-Pourret. En l'herbari de Pourret conservat a París no hem localitzat cap plec tipus dels tàxons proposats per aquest botànic a l'*Extrait de la Chloris Narbonensis* amb duplicats a l'herbari Salvador.

De tots aquests materials n'hem transcrit les etiquetes segons la metodologia explicada en l'apartat 2.4 i n'hem pres imatges digitals.

A l'herbari Salvador també hi hem localitzat molts noms "pro syn" de Pourret, és a dir, noms que figuren com a sinònims en els protòlegs de tàxons proposats per altres autors. Aquest és el cas de molts tàxons proposats per Pourret que van ser validats per Willkomm & Lange en el *Prodromus* (Willkomm & Lange, 1870-1893). Per localitzar-los hem extret de la base de dades IPNI (International Plant Names Index, 2001) la relació de noms de tàxons atribuïts a Pourret i validats més tard per altres autors ("ex"). Posteriorment hem consultat els protòlegs, que en molts casos citen l'herbari Salvador, i n'hem localitzat els plecs testimonis en aquest herbari. Finalment n'hem transcrit les etiquetes segons la metodologia explicada en l'apartat 2.4; en aquest cas, però, no hem incorporat la indicació locotípica ja que en tractar-se de sinònims la localitat del protòleg correspon al tàxon principal, no a la del sinònim.

3.6.3 Resultats

Després d'examinar els herbaris MAF-Pourret, P- Barbier, P-Pourret i BC-Salvador hem pogut localitzar i proposar:

- 1 lectotipus i 6 isotipus conservats a l'herbari Salvador
- 4 lectotipus i 2 isotipus conservats a MAF-Pourret
- 3 plecs amb tàxons "pro syn" conservats a l'herbari Salvador

A l'herbari de París (P-Barbier) només hem localitzat un plec d'*Achillea chamaemelifolia* Pourr. però sense localitat que per tant no podem proposar com a plec tipus.

Tot seguit donem la relació d'aquests materials.

PLECS TIPUS:

Acer hispanicum Pourr., Mém. Acad. Sci. Toulouse 3: 305 (1788)

Ind. loc.: "...sur le Montserrat"

Lectotipus proposat (exemplar de l'esquerra) (MAF-Pourret -7341):

- a) "Acer hispanicum P. / act. Tolos. tom. III / Acer seminibus / Species media inter acer pseudo platanus [...] / e. m. Serrato species a / [...] montis signati" (m. Pourret)

Isolectotipus (BC-Salvador-3835):

- a) "Acer montanum candidum / C.B. Pin. 430 / Acer major multis, falso Platanus J. B. 1.168 / Acer major Dod. Pempt. 840 / In monte Signato, et Serrato frequens" (m. Joan Salvador). "Acer hispanicum Pourr." (m. Pourret)

- b) Etiqueta de revisió: *Acer opalus* Mill. subsp. *opalus*

Nota: O. Bolòs & Vigo (1989: 340) consideren *A. hispanicum* sinònim de d'*Acer opalus* Mill. subsp. *opalus*.

Achillea chamaemelifolia Pourr., Mém. Acad. Sci. Toulouse 3: 305 (1788)

Ind. loc.: "... dans les Pyrénées, aux environs de Notre-Dame de Nouris"

Lectotipus proposat (exemplar de l'esquerra) (BC-Salvador-3019) (vegeu la figura 17):

- a) "Millefolium Pyrenaicum / saxatile, Abrotani foliis, flor- / e albo / In rupibus montium Nuriae / juxta fontem vulgo dels asots / Julio mense frequens cum flore" (m. Joan Salvador). "Achillea abrotanifolia Pourr." (m. Pourret)

- b) Etiqueta de revisió: *Achillea chamaemelifolia* Pourr.

Nota: Pourret va aplicar a aquest tàxon un epítet diferent del epítet del que consta a la etiqueta, potser per evitar confusions amb *A. abrotanifolia* L. No hem trobat cap plec d'aquest tàxon en el MAF-Pourret, però si un plec a l'herbari de París sense localitat (P-Barbier-sense número).

Geranium rupestre Pourr., Mém. Acad. Sci. Toulouse 3: 319 (1788)

Ind. loc.: "Au Montserrat"

Lectotipus proposat (exemplar de l'esquerra) (MAF-Pourret-4901):

- a) "Geranium hispanicum magna radice / cicutaefolio crassiori Schol. bot. / Geranium

rupestre Pourr. / In monte Serrato juxta Sacellum St. Antoni / et Sta. Catharinae” (m. Pourret).

- b) “*Erodium rupestre* P. / Ger. rupestre ejusd. act. Tolos. / G. scapis radicalibus multifloris / foliis interrupta pinnatifidis glabris / superiore glaucis / inferiori incanis corollis / irregularibus concoloribus. P.” (m. Pourret).
- c) “*Erodium supracanum* W. / J. Texidor” (m. Texidor).
- d) “TYPUS. *Geranium rupestre*. 19-Abril-99. Det. J. Aldasoro & al.” (m. Aldasoro).

Isolectotipus (BC-Salvador-1480):

- a) “*Geranium Hispanicum*, magnâ radice, Cicutae folio crassiori / Schol. Bot. / In monte Serrato juxta St. Antonio, et S^a Catharina” (m. Joan Salvador). “*Geranium rupestre* Pourr.” (m. Pourret)
- b) Etiqueta de revisió: *Erodium foetidum* (L. & Nath.) L’Hér. *subsp. rupestre* (Pourr. ex Cav.) O. Bolòs & Vigo

Passerina tinctoria Pourr., Mém. Acad. Sci. Toulouse 3: 323 (1788)

Ind. loc.: “Dans le Catalogne, aux environs d’Abreca [Abrera], en allant de Barcelonne au Montserrat”

Sintipus designat per Tan (1980: 223) (P- Tourn-5820A):

- a) “*Thymelaea / tinctoria* Endl.” (m. Spach)
- b) “*Thymelaea species myconi / Lugd. in via Montis / Serrati collecta*” (m. Joan Salvador)

Isotipus (MAF-Pourret-2392)

- a) “*Passerina tomentosa* Pourr. / *Thymelaea hispanica linifolio mino / ri sub hirsuto et carnosio* Salvad. / *Thymelaea foliis chamelea [sic] minoribus sub / hirsutis* C. B. pin. Salv. (quae *Passerina ciliata* L.) / *Sanamunda siculus. hist. 88 / Thymelaea species myconi* Lugd. / *In radicibus montis Serrati et juxta Esparraguera / frequens vulgo Bufalaga vocatur*” (m. Pourret)
- b) “R. N. 280 / *Passerina myconi* Pourr.” (m. Pourret)
- c) “*Passerina tinctoria* P. / in ... monistrol” (m. Pourret)
- d) “*Thymelaea tinctoria* (Pourret) Endl. / Rev. **G Aymonin 1981**” (m. G. Aymonin)
- e) “**REVISION PARA FLORA IBERICA / Rev. confirmada / Joan Pedrol / Real Jardín Botánico. Madrid / IV 1997**” (m. Joan Pedrol)

Isotipus (BC-Salvador-3688):

- a) “*Thymelaea Hispanica Linifo- / lia minori, subhirsuto, et car- / noso. / Thymelaea foliis chamaeleae mi / noribus subhirsutus* CB. Pin. / *Sanamunda 1. Clus. Hist. 88 / Thymelaea species Myconi* Lug. / *In radicibus montis serrati, et / juxta Esparaguera*

frequens vulgo / Bufalaga vocatur” (m. Joan Salvador) “*Passerina tomentosa* Pourr.” (m. Pourret)

b) Etiqueta de revisió: *Thymelaea tinctoria* (Pourr.) Endl.

Nota: basionim de *Thymelaea tinctoria* (Pourr.) Endl., Gen. Pl. Suppl. 4 (2): 66 (1848). Tàxon proposat com a nou per Joan Salvador a l'etiqueta del plec conservat a l'herbari Salvador (vegeu l'annex 7, “Nous tàxons de Montserrat proposats per Joan Salvador i conservats en a l'herbari Salvador que no foren publicats en la *Petiveriana II*”)

Rumex pyrenaicus Pourr. ex Lapeyr., Suppl. Hist. Pl. Pyrénées 49 (1818)

Ind. loc.: “... dans les pâturages secs des Pyrénées, notamment à Nuria, qu'on appelle Nouri en France. Pourret”

Lectotipus proposat (exemplar del mig) (MAF-Pourret-2009) (vegeu la figura 18):

- a) “*Rumex pyrenaicus* Pour. / *Acetosa pyrenaica* pumila foliis / imis rotundioribus Salvad. / in montib. nuriae eundo ad puygmal” (m. Pourret).
- b) “*Rumex pyrenaicus-floribus* dioicis foliis cordato-sagittatis caulibus / ramosis humillimis reptantibus. Species media inter acetosam erantosellam / n° 33g Wild.” (m. Pourret).

Isolectotipus (BC-Salvador-3091):

- a) “*Acetosa Pyrenaica* pu / mila, foliis imis rotun / dioribus nobis / In montibus Nuriae, eundo ad Puigmal” (m. Joan Salvador). “*Rumex pyrenaicus* Pourr.” (m. Pourret)
- b) Etiqueta de revisió: *Rumex acetosella* L. subsp. *pyrenaica* (Pourr. ex Lapeyr.) Akeroyd.

Notes: Askell Löve (1983), que feu una revisió del gènere *Acetosella*, manifestà que desconeixia el plec tipus. En el protòleg Lapeyrouse cita la publicació de Pourret “*Chl. hisp. n° 1417*” (*Chloris Hispanica*). No sabem si Lapeyrouse va transcriure el manuscrit original o si va descriure el tàxon a partir d'un plec de Pourret, però nosaltres l'hem tipificat sobre un plec de MAF-Pourret perquè el document esmentat s'ha perdut.

El nom és basionim d'*Acetosella vulgaris* (W. D. J. Koch) Fourr. subsp. *pyrenaica* (Pourr. ex Lapeyr.) A. Löve i de *Rumex acetosella* L. subsp. *pyrenaica* (Pourr. ex Lapeyr.) Akeroyd.



Figura 17. Plec tipus d' *Achillea chamaemelifolia* Pourr. (BC-Salvador-3019)

Saxifraga pubescens Pourr., Mém. Acad. Sci. Toulouse 3: 327 (1788)

Ind. loc.: “Dans les Pyrénées, à Nouris, Eynes, Anas, & c.”

Lectotipus designat per Webb & Gornall (1989) a l'herbari P-Barbier:

- a) “*Saxifraga pubescens* P., e Pyrenaeis hispan. et eynes” (m. Pourret) “(Pourret [...])” (m. Spach)
- b) “*Saxifraga pubescens* P.” (m. desconegut)
- c) “**HERB. MUS. PARIS** / *Saxifraga pubescens*. Pourr. / Pyrénées / **Collection de l'Abbé Pourret, extrait de l'herbier légué par M. le Dr. Barbier, 1847**” (m. Spach)
- d) “[...] d'échantillon dans Hb. Pourret / Holotype actuel, [...] / revis. pour typific. / G. A.” (m. Aymonin)

Isotipus (MAF-Pourret-2567):

- a) “*Saxifraga pubescens* / Pourr. / *Saxifraga groenlandica* / Lapeyr.” (m. Pourret)
- b) “*Saxifraga pubescens*. P. 75 / En Nuria y la Valle de Eyne” (m. F. X. Bolòs)

Isotipus (BC-Salvador-1352) (vegeu la figura 19):

- a) “*Saxifraga Pyrenaica*, foliis partim integris, partim trifidis Inst. rei. herbar. 253 / In montibus Nuriae abundat” (m. Joan Salvador). “*Saxifraga hypnoides* L.” (m. Pourret)
- b) Etiqueta de revisió: *Saxifraga pubescens* Pourr.

Nota: Pourret aplicà un epítet diferent al plec de l'herbari Salvador però després canvià el nom a *Saxifraga pubescens* en el duplicat conservat a l'herbari P-Barbier.

Vicia pyrenaica Pourr., Mém. Acad. Sci. Toulouse 3: 333 (1788)

Ind. loc.: “Dans la vallée d'Eynes”

Lectotipus proposat (exemplar a baix a la dreta) (MAF-Pourret-5388) (vegeu la figura 20):

- a) “*Vicia pyrenaica*. P.” (m. Pourret)
- b) “*Vicia minima praecox parisiensium* / h.r.p. Salv. quae [sic] / *Ervum soloniense* L. / malé / *Vicia pyrenaica*. Pour. / in montibus nuriae juxta fontem del / Pontarro” (m. Pourret)
- c) “*Vicia pyrenaica* P. 141. / La Valle de Eyne” (m. F. X. Bolòs)

Isolectotipus (BC-Salvador -2234):

- a) “*Vicia minima praecox Parisiensium* / H.R. Par. / *Vicia minima praecox soloniensis* Joncq. Hort. / In montibus Nuriae, juxta fontem del Pontarró” (m. Joan Salvador). “*Vicia pyrenaica* Pourr. malé” (m. Pourret)
- b) Etiqueta de revisió: *Vicia pyrenaica* Pourr.

Nota: com en el plec precedent, el topònim “vallée d'Eynes” podria referir-se a la petita vall al sud del Coll d'Eina a Núria. Vigo (1983) cita el plec de l'herbari Salvador



Figura 18. Plec tipus de *Rumex pyrenaicus* Pourr. (MAF-Pourret-2009)



Figura 19. Plec tipus de *Saxifraga pubescens* Pourr. (BC-Salvador-1352)

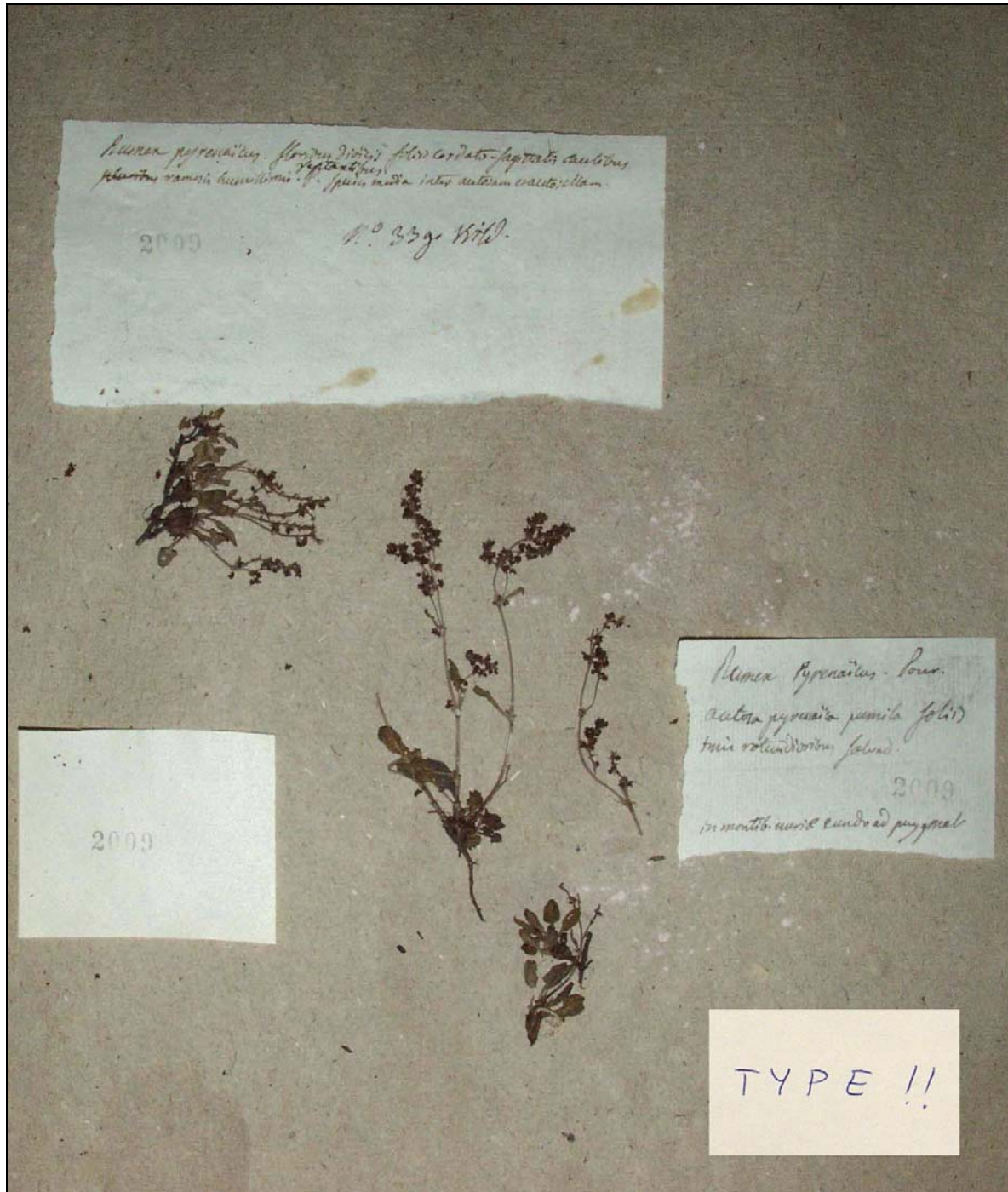

Figura 20. Plec tipus de *Vicia pyrenaica* Pourr. (MAF-Pourret-5388)

PLECS DE L'HERBARI SALVADOR AMB TÀXONS "PRO SYN":

Crepis dioscoridis Pourr. ex Willk. & Lange, Prod. Fl. Hisp. 2: 248 (1870)**BC-Salvador-2832:**

- a) "Chondrilla, quae Hieracium montanum, folio Cichorii, nostras / Ray. Synop. / In monte Serrato, juxta viam Antri [sic] et ex H. L. Batavo habui sub hoc nomine" (m. Joan Salvador). "Crepis dioscoridis" (m. Pourret)
- b) *Crepis virens* L. var. *agrestis* (m. A. C. Costa)

Nota: segons Willkomm & Lange (1870: 248) sinònim de *Crepis virens* L.; els mateixos autors citen el material de l'herbari Salvador com "C. dioscoridis POURR. in hb. SALV."

Globularia pungens Pourr. ex Willk. & Lange, Prod. Fl. Hisp. 2: 384 (1870)**BC-Salvador-2754:**

- a) "Globularia vulgaris mon- / tana major, fruticosior, et / lignosior, flore caeruleo / In monte Serrato frequens Jun / io cum flore" (m. Joan Salvador). "Globularia vulgaris L. var. / mihi Globularia pungens P." (m. Pourret)
- b) Etiqueta de revisió: *Globularia vulgaris* L. subsp. *vulgaris*

Nota: segons Willkomm & Lange (1870: 384) sinònim de *Globularia vulgaris* L. var. *major* Willk.; el material de l'herbari Salvador el citen com "G. pungens POURR. in hb. SALV. teste COSTA.... Catal. (Montserrat, WK., SALV!...)."

Spartium osyris Pourr. ex Willk. & Lange, Prod. Fl. Hisp. 3: 433 (1880)**BC-Salvador-3944:**

- a) "Genista hispanica, fla- / gellis tenuissimis et lon- / gissimis / In regno Murciano, eundo / ad fuente Halamo" (m. Joan Salvador). "Spartium osyris Pourr." (m. Pourret)
- b) Etiqueta de revisió: *Genista ramosissima* (Desf.) Poir. in Lam.

Nota: segons Willkomm & Lange (1880: 433) sinònim de *Genista ramosissima* Poir.; citen el material de l'herbari Salvador com "Spart. osyris, Genistella ramosissima et polymorpha Pourr. ex Colm.... Fuente Alamo SALV. POURR. ex COLM."

3.7 La nissaga dels Jussieu, la seva relació amb la família Salvador i els tipus de Lamarck

3.7.1 Introducció històrica

Com ja hem dit més amunt, l'octubre de 1716, Joan Salvador repetí l'aventura de l'expedició per la península ibèrica seguint els itineraris de Tournefort en companyia d'Antoine i de Bernard de Jussieu. Molts anys més tard Jean Baptiste Monnet de Lamarck (1744-1829) proposà un bon nombre de tàxons a partir dels materials recol·lectats per Antoine i Bernard de Jussieu que es conservaven a l'herbari Jussieu (que actualment forma part de l'herbari d'Antoine Laurent de Jussieu conservat al *Muséum national d'histoire Naturelle* de París) tal i com consta en els protòlegs de la seva *Encyclopédie méthodique* “v.s. in h. Juss.”. Alguns d'aquests tàxons es basen en les recol·leccions que Joan Salvador i Antoine i Bernard de Jussieu realitzaren per Espanya i Portugal el 1716 i 1717, com hem pogut comprovar a les etiquetes amb lletra d'Antoine de Jussieu de plecs conservats en aquest herbari amb referències a aquest viatge; fins i tot algunes d'aquestes etiquetes duen la lletra de Jaume o de Joan Salvador (vegeu la figura 21). La nissaga dels Jussieu consistí en tres germans, Antoine, Bernard i Joseph, per un nebot d'un d'ells, Antoine Laurent de Jussieu, i per el fill de l'últim, Adrien (Stafleu, 1964).

Antoine de Jussieu (1686-1758) va ser el primer d'una família de mercaders de Lió que mostrà interès per la botànica. Estudià medicina i botànica a Montpeller sota el mestratge de Pierre Magnol, el primer botànic francès que proposà un sistema de classificació natural i l'iniciador del concepte de família en botànica. Al 1708 anà a París i assistí a les classes que Tournefort feia al *Jardin du Roi*, un centre fundat el 1635 per promocionar l'ensenyament de la botànica farmacèutica. Tournefort hi ensenyà des del 1683 fins a la seva mort al 1708, en què el succeí Danty d'Isnard (1663-ca. 1743), que deixà la seva plaça el 1710. Llavors, el director del Jardí, Gui-Crescent Fagon (1638-1718), designà Antoine com a professor titular de botànica (Stafleu, 1971b).

Bernard de Jussieu (1699-1777), germà d'Antoine, fou el gran principal mestre d'Antoine Laurent de Jussieu (el seu nebot) (1748-1836) i feu el viatge de Lió a París el 1714 responent a la crida d'Antoine. Bernard acabà els seus estudis elementals a París i acompanyà Antoine en els seus viatges per França i Espanya amb Joan Salvador. El 1720 obtingué el títol de metge a París, i dos anys més tard fou nomenat *sous-démonstrateur de l'extérieur des plantes*, omplint cobrint la vacant generada al *Jardin du Roi* per la mort de Sébastien Vaillant.

Bernard morí el 1777, i Antoine Laurent de Jussieu el succeí com a *démonstrateur* (Stafleu, 1971b). Aquest tingué la fortuna de beneficiar-se del canvi del *Jardin du Roi* a *Muséum national d'histoire Naturelle* al 1793, institució de la qual fou nomenat *Professeur de botanique à la campagne*. L'antic *Jardin du Roi* havia consistit, a més del jardí, en un gabinet d'història natural on es

conservaven nombroses col·leccions, de les quals els herbaris de Tournefort i Vaillant eren els més importants. La principal font d'informació amb la que Antoine Laurent de Jussieu elaborà el seu *Genera Plantarum* (Jussieu, 1789), però, fou el seu herbari, del qual formaven part totes les recol·leccions de la família.

A la mort d'Antoine Laurent, el 1836, fou succeït per Adrien de Jussieu (1797-1853). Adrien, l'últim de la dinastia dels Jussieu, consolidà la tradició familiar i engrandí l'herbari de la família, almenys fins el 1850. Després de la seva mort, l'herbari d'Antoine Laurent de Jussieu i la majoria de manuscrits de la família passaren al *Muséum national d'histoire Naturelle*, mentre que els llibres foren venuts en una subhasta pública (Stafleu, 1964).

L'herbari Jussieu és actualment l'herbari històric més important al Museu de París, bé que sense desmereixer d'altres com els de Tournefort, de Vaillant, de Desfontaines i de Lamarck. Aquest herbari està microfitxat (IDC no. 6206) i Stafleu (1964: 30) en llista el material basant-se en el *Catalogue de l'Herbier d'Antoine-Laurent de Jussieu*, datat el 1868, conservat al *Laboratoire de Phanérogamie* del Museu. Entre els materials més interessants pel nostre estudi hi trobem els provinents de:

- Antoine de Jussieu, procedents del Sud de França, Espanya i Portugal (recol·lectats entre 1716 i 1717 i que ja formaven part de l'herbari original el 1789)
- Bernard de Jussieu, procedents de França, Espanya i Portugal, i que formaven també part de l'herbari original
- Jean Baptiste Pierre Monnet de Lamarck (1744-1829), amb molts tipus de plantes descrites en la seva *Encyclopédie méthodique*
- James Petiver (1663-1718)
- Joseph Pitton de Tournefort (1656-1708)



Figura 21. Plec tipus de *Convolvulus lanuginosus* Desr. in Lam. (P-Jussieu-6859) amb lletres (d'esquerra a dreta) de Lamarck, Antoine de Jussieu i Joan Salvador.

Jean Baptiste Pierre Monnet de Lamarck (1744-1829), que fou condeixeble de Bernard de Jussieu, estudià als jesuïtes de Amiens i de 1761 a 1768 desenvolupà carrer militar. El 1768 acceptà petits treballs que el portaren a estudiar medicina i botànica, aquesta última sota el mestratge de Bernard de Jussieu. Durant aquests anys realitzà discrets estudis botànics i el 1778 publicà la *Flore Française ou description succincte de toutes les plantes qui croissent naturellement en France* (Lamarck, 1778). Aquesta obra és la primera flora moderna de França escrita en llengua vernàcula i presenta un mètode senzill i efectiu de classificació de totes les espècies en claus dicotòmiques. El 1779 Lamarck va ser anomenat membre adjunt de la *Académie des Sciences* gràcies a la recomanació de Buffon, l'intendent del *Jardin du Roi*, al rei de França (Stafleu, 1971a). El mateix Buffon també el va animar a acompanyar el seu fill a un gran viatge per Europa, visitant Holanda, Alemanya, Bohemia, Austria i Hungria.

En tornar a França, el 1782, va recuperar el sou com a membre de la *Académie*. Com a assalariat també del *Jardin du Roi* redactà el segon volum de l'*Encyclopédie méthodique Botanique* (Lamarck & Poiret, 1783-1817) que conté el volums sobre botànica escrits per Lamarck i Poiret i altres col·laboradors i que van constituir el primer estudi sistemàtic detallat del regne vegetal d'aquell temps (Stafleu, 1971a).

Durant el temps d'elaboració de l'*Encyclopédie* Lamarck va estar ocupat també com a conservador de l'herbari del *Jardin du Roi* de 1782 a 1788. En aquella època l'herbari era molt petit i els botànics que treballaven o havien treballat al *Jardin du Roi* tenien herbaris privats que normalment formaven part d'un gabinet d'història natural. Els primers herbaris que es van adquirir per al jardí i amb els quals treballà Lamarck foren el de Tournefort i el de Vaillant; posteriorment Lamarck també revisà l'herbari d'Antoine Laurent de Jussieu, gràcies a que Antoine li va facilitar l'accés a la col·lecció (i, per tant, als materials recol·lectats a l'expedició espanyola i portuguesa amb Joan Salvador) que en aquells anys conservava la família.

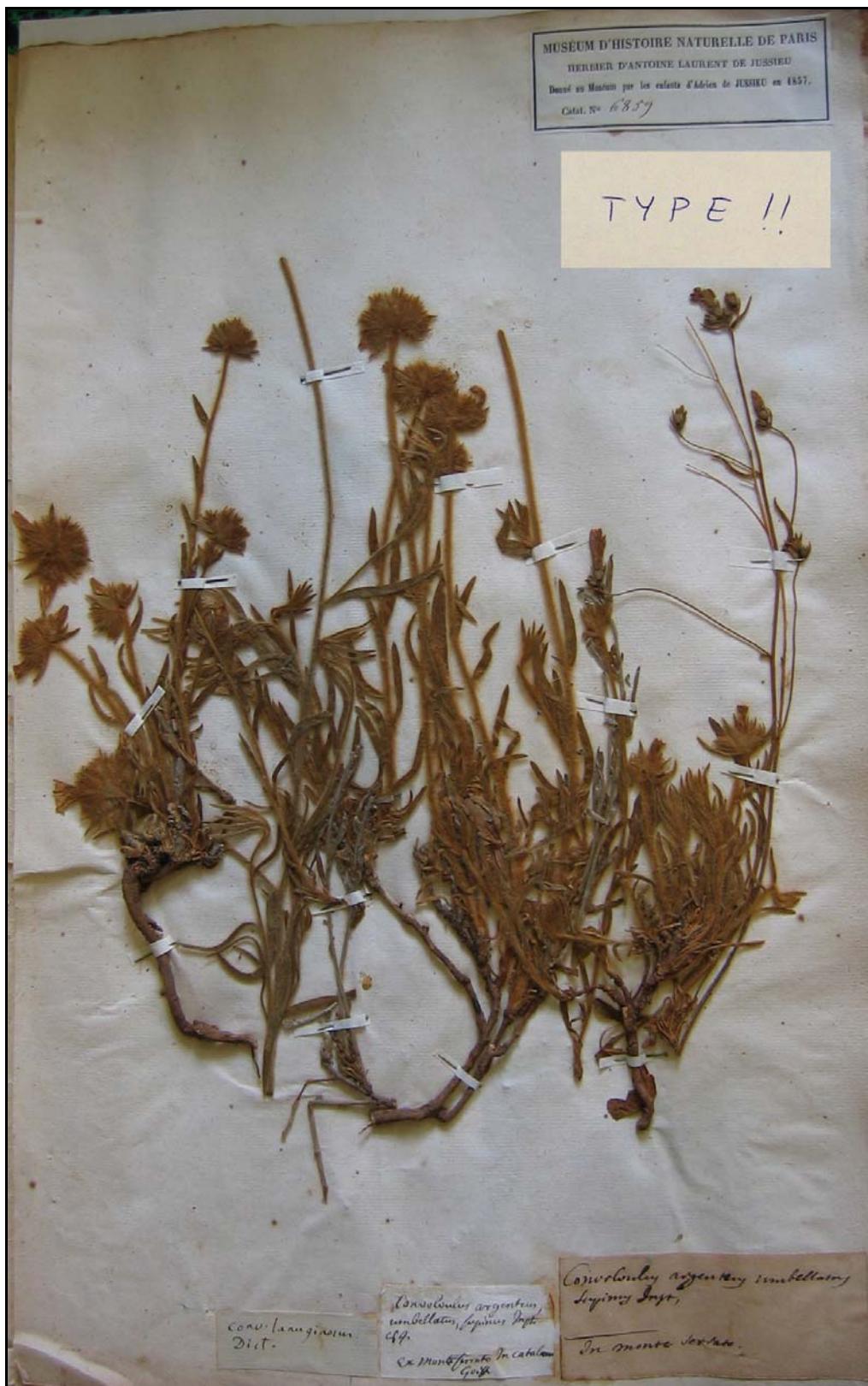
El 1793 destituïren Lamarck com a conservador de l'herbari i el nomenaren professor al *Muséum national d'histoire Naturelle* de París, càrrec que ocupà fins a la seva mort el 1829. Lamarck vengué el seu herbari al 1824 a J. A. C. Roeper (Stafleu, 1964) que el retornà a París el 1887, on es conserva actualment separat de la resta de col·leccions, i és consultable a través de microfites (IDC no. 6207).

3.7.2 Metodologia

Per tal de localitzar els possibles plecs tipus de taxons proposats per Lamarck conservats a l'herbari Jussieu amb duplicats a l'herbari Salvador en primer lloc hem obtingut de la base de dades IPNI (International Plant Names Index, 2001) una relació dels tàxons descrits per Lamarck a l'*Encyclopédie methodique*. D'aquesta llista n'hem seleccionat aquells dels quals la indicació

locotípica correspon a Espanya o Portugal i que en el protòleg fan referència a l'herbari Jussieu o a donacions seves. Tot seguit hem buscat els tipus a l'herbari d'Antoine Laurent de Jussieu mitjançant les microfítxes IDC no. 6206 conservades a la biblioteca de l'Institut Botànic i hem cercat els duplicats corresponents a l'herbari Salvador. També hem pres nota de les dades de la recol·lecció anotades en aquests plec per veure si coincidien en època i localitat amb la transcripció de Folch (Salvador, 1972). L'estada al *Muséum national d'histoire Naturelle* durant el febrer de 2006 ens ha permès de confrontar aquestes dades amb les dels herbaris P-Lamarck i P-Jussieu i a revisar i actualitzar el procés de tipificació dels tàxons implicats. Finalment, seguint les recomanacions del Codi Internacional de Nomenclatura Botànica (2000), hem fet les propostes de tipificació que presentem a l'apartat següent.

Com en estudis similars, el decurs d'aquest procés hem transcrit les etiquetes dels herbaris segons la metodologia explicada en l'apartat 2.4. i hem obtingut imatges digitals dels plecs.

3.7.3 Resultats

Les recerques esmentades ens han portat a proposar 26 plecs tipus: tres lectotipus, dos holotipus, tretze isotipus i vuit plecs tipus (sense entrar a detallar de quina mena) de tàxons de Lamarck, dels quals nou corresponen a plecs de l'herbari Salvador, deu a l'herbari Jussieu, sis a l'herbari Lamarck i un a l'herbari MAF-Pourret. També hem transcrit les etiquetes de quatre lectotipus designats anteriorment per altres autors amb duplicats a l'herbari Salvador. A continuació els enumerem segons la metodologia explicitada a l'apartat 2.4.

Cistus globularifolius Lam., Encyc. 2: 22 (1786)

Ind. loc. “Portugal & nous a été communiqué par M. de Jussieu (v.s.)”

Lectotipus proposat (exemplar de la dreta) (P-Jussieu-12669A):

- a) “MUSEUM D’HISTOIRE NATURELLE DE PARIS / HERBIER D’ANTOINE LAURENT DE JUSSIEU / DONNÉ AU MUSÉUM PAR LES ENFANTS D’ADRIEN DE JUSSIEU EN 1857 / CATAL. N° 12669” (lletra d’impremta)
- b) “Helianthemum lusitanicum, / Globulariae folio J. R. H. 250” (m. Vaillant)
- c) “Cistus globularifolius Lam. dict.” (m. Lamarck)
- d) “Tuberaria perennis Spach / β / globulariae folio” (m. Spach)

Isotipus (P-Lamarck-00286723):

- a) “HERB. MUS. PARIS. / Muséum Paris / Herbar Lamarck / P00286723 / Herbar de LAMARCK, / Acquis en Novembre 1886” (lletra d’impremta)
- b) “Cistus globularifolius. enc. / ex. D. juss.” (m. Lamarck)

- c) “*helianthemum lusitanicum*, / *globulariae folio*. tournef. 250. / variat. foliis majoribus et glabris” (m. Lamarck)

Isotipus (BC-Salvador-1294):

- a) “*Helianthemum Lusita-* / *nicum*, *Globulariae folio* Inst. / rei. herb. 250 / Abunde provenit in aridis locis / juxta vias inter Porto, / et Bragam in Lusitania” (m. Joan Salvador) / “*Helianth. globulariaefolium* Pour.” (m. Pourret)
- b) Etiqueta de revisió: *Xolantha globularifolia* (Lam.) Gallego, Muñoz Garm. & C. Navarro.

Observacions: segons Gallego (1993: 353) basionim de *Xolantha globularifolia* (Lam.) Gallego, Muñoz Garm. & C. Navarro, ara *Tuberaria globularifolia* Willk. (nomen conservandum). Fem notar que el plec de l'herbari Salvador dona informació més detallada de la localitat (segons la transcripció de Folch (Salvador 1972: 85) passaren per Porto el 12 d'abril de 1717 i per Braga el 14 del mateix mes). Val a dir que l'exemplar conservat a l'herbari Salvador està molt malmés i només se'n conserven algunes fulles; sembla que la inflorescència fou sustreta, per bé que en aquest cas no hi ha cap indicatiu de que Pourret en fos el responsable, si més no en el seu herbari només hem trobat un exemplar d'aquesta espècie procedent de Galícia.

Cistus lasianthus Lam., Encyc. 2: 19 (1786)

Ind. loc.: “Cette espèce croît dans le Portugal & Espagne (v.s. in herb. Juss.)”

Lectotipus proposat (exemplar del mig més gran) (P-Jussieu-12650B) (vegeu la figura 22):

- a) “**MUSEUM D'HISTOIRE NATURELLE DE PARIS / HERBIER D'ANTOINE LAURENT DE JUSSIEU / DONNÉ AU MUSÉUM PAR LES ENFANTS D'ADRIEN DE JUSSIEU EN 1857 / CATAL. N° 12650 B**” (lletra d'impremta)
- b) *Cistus lasianthus* lam. dict.” (m. Lamarck)
- c) “*Helianthemum Algarviense halimi* / folio flore luteo punicante macula / insignito Inst. / Prope Monchique / Febr. 1717” (m. A. Jussieu)
- d) “*Halimium lasianthum* / γ cheiranthoides Spach” (m. Spach)

Isotipus (P-Lamarck-00286681):

- a) “**HERB. MUS. PARIS / Muséum Paris / Herbar Lamarck / P00286681 / Herbar de LAMARCK, / Acquis en Novembre 1886**” (lletra d'impremta)
- b) “*cistus lasianthus*. enc.” (m. Lamarck)
- c) “(syn) Type de *Cistus lasianthus* Lamarck / (*Helianthemum*) / *Halimium lasianthum* (Lam.) Spach / G. G. Aymonin 2003” (m. G. Aymonin)

Isotipus (BC-Salvador-1327):

- a) “*Helianthemum Algar-* / viens, *Halimifolio*, flore / luteo, punicante macula in / signito
Inst. rei herbar. 250 / In Algarviis invenimus / februario florentem eundo / ex
Monchique ad Sa Clara” (m. Joan Salvador) / “*Helianthemum algarvense* Pourr.” (m.
Pourret)
- b) Etiqueta de revisió: *Halimium lasianthum* (Lam.) Spach.

Observacions: basionim de *Halimium lasianthum* (Lam.) Spach in Ann. Sci. Nat., Bot. ser. 2, 6: 366 (1836). Spach (1836: 366) cita aquest tàxon com sinònim de *H. lasianthum* Nob. var. *cheiranthoides*; per tant entenem que el plec conservat a l'herbari Jussieu i determinat per Spach és el lectotipus. D'altra banda, segons la transcripció de Folch (1972: 75) Antoine i Bernard de Jussieu i Joan Salvador passaren per Monchique el 14 de febrer de 1717.

Convolvulus lanuginosus Desr. in Lam., Encyc. 3: 551 (1792)

Ind. loc.: “Cette jolie espèce est naturelle à l'Italie, & à l'Espagne où elle fut dernièrement retrouvée par M. Broussonet, Sibthorp & l'Abbé Pourret. [v. S.]

Le plante β ne nous paroît pas devoir constituer une espèce particulière on la trouve dans le Levant [v.s. In Herb. D. Juss.]”

Lectotipus designat per Saad (1967) (P-Lamarck-00357553):

“Type: specimen sin. loc. (P-Lam) seen”

- a) “**HERB. MUS. PARIS. / Muséum Paris / Herbarium Lamarck / P00357553 / Herbarium de LAMARCK, / Acquis en Novembre 1886**” (lletra d'impremta)
- b) “conv. lanuginosus / dict” (m. Lamarck)
- c) “*convolvulus argenteus*. P. / *Convolv. saxatilis* [...] Barrel. ic. 470 / conv. cneorum. lin.” (m. Pourret)
- d) “*Convolvulus argenteus umbellatus supinus* / tournef. 84. / espèce de *lychnis* sauvage de myconius / dalech. ed. gall. vol. 1. p. 705” (m. Pourret)
- e) “**TYPE of Convolvulus lanuginosus** Desr. / **Det. F. Saad Utrecht 7.11.1966**” (m. Saad)

var. lanuginosus

Lectotipus designat per Saad (1967: 118) (P-Barbier-sense número) (vegeu la figura 23):

“Type: Pourrad [sic] s.n., Montserrat, Spain (P) seen”

- a) “**HERB. MUS. PARIS / Convolvulus lineatus** L. / **Collection de l'Abbé Pourret, extrait de l'herbarium légué par M. le Dr. Barbier, 1847**” (m. Spach)

- b) “*Convolvulus foliis lanceolatis, / obtusis, sericeis, caule ramoso, / brevissimo, foliis terminalibus, / sessilibus, gerard. pror. 317 / n.3 / Pourret obs. pag. 22 (Convolv. lineatus en Dr. Lamarck)*” (m. Pourret)
- c) “*Convolvulus β var. n° 69 / Convolvulus minor argenteus / repens acaulis ferme / tournef. 8 / Convolvulus minor spicafolius / hispanicus. barr. icon. 311 / flore subcapitati*” (m. Pourret)
- d) “*Convolvulus Lineatus L. var.*” (m. desconegut)
- e) “**Convolvulus lineatus L. / Det. F. Saad / Utrecht, 9.11.1966**” (m. Saad)
- f) “**TYPE / Type of Convolvulus argenteus Pourr. / Det. F. Saad / Utrecht, 9.11.1966**” (m. Saad)
- g) “(Pourr. script)” (m. Spach) [damunt etiqueta b)]

Plec tipus (MAF-Pourret-1322):

- a) “*Convolvulus argenteus umbellatus / supinus. inst. 84. cum aliis synonymy / mmis institutionem / Convolvulus capitatus. Pour. / Cavan. / idem a Convolv. argenteus. Pour. / act. tolos. ... matandum [sic] nomen*” (m. Pourret)

Plec tipus (BC-Salvador-55) (vegeu la figura 24):

- a) “*Convolvulus argenteus umbellatus supinus / Inst. rei. herb. 84 / Lychnidis sylvestris specis Myco- / ni Lugd. 817 / Lychnis sylvestris campanula flo- / re C.B. Pin. 206 / Campanula Lychnidea J.B. 2.803 / In monte Serrato frequens occurrit*” (m. Joan Salvador). “*Convolvulus argenteus Pourr.*” (m. Pourret)
- b) Etiqueta de revisió: “*Convolvulus lanugi- / nosus Desr. / C. capita- / tus Cav. ii. t. 80 / (Costa)*” (m. Costa)
- c) Etiqueta de revisió 2: *Convolvulus lanuginosus* Desr.

Plec tipus (P-Jussieu-6859) (vegeu la figura 21):

- a) “*Conv. lanuginosus / Dict.*” (m. Lamarck)
- b) “*Convolvulus argenteus, / umbellatus, supinus Inst. / 84. / Ex monte Serrato In catalonia [...]*” (m. A. Jussieu)
- c) “*Convolvulus argenteus umbellatus / supinus Inst. / In monte Serrato*” (m. Joan Salvador)

Observacions: segons Saad (1967: 118) *C. argenteus* Pourr. Mém. Acad. Sci. Toulouse 3: 316 (1788) és sinònim heterotípic de *C. lanuginosus* Desr. in Lam., Encycl. 3: 551 (1789) var. *lanuginosus*.

Saad (1967: 118) va tipificar *Convolvulus argenteus* Pourr. en un plec de P-Barbier on només una mostra molt petita del

plec correspon a aquesta varietat, la resta és *C. lineatus*, i a més el plec no porta localitat (vegeu la figura 23). Per tant trobariem més adequat tipificar sobre l'herbari Pourret a MAF en el que hi consta la referència del protòleg.

Cal fer notar, a més, que en la etiqueta del plec tipus de l'herbari Lamarck (P-Lamarck-00357553) hi consta una cita de Jacques Dalechamps (1513-1588) d'una planta enviada per Francesc Micó (1528-1592) com “espece de lychnis sauvage de myconius / dalech. ed. gall. vol. 1. p. 705”. La cita fa referència al llibre *Historia generalis plantarum*, en la pàg. 817 del qual hi figura un dibuix d'aquest *Convolvulus*; a més, a la pàg. 816 apareix la descripció d'aquest taxon “Lychnidem aliam silvestrem ex Mycono hic proponimus, [...] In montibus & locis maximé siccis provenire Myconus ait, nec alibi a se visam quam in montibus D. Mariae a Monteserrato”. L'obra de Dalechamps és una de les primeres d'àmplia difusió europea on es recullen plantes de la Península Ibèrica. És remarcable observar com aquest autor, ja el 1586, la cita com una planta nova enviada per Micó amb la diagnosi prelinneana. Tanmateix, fins el 1792 Lamarck no la va descriure com a espècie linneana.

A més, Pourret, en el protòleg de *Convolvulus argenteus* Pourr., menciona Joan Salvador: “Cette espèce est désignée dans l'itinéraire manuscrit de M. M. SALVADOR & de JUSSIEU, sous le nom de Convolvulus argenteus umbellatus supinus” (Mém. Acad. Sci. Toulouse 3: 316 (1788)). Aquest manuscrit és el format per les notes botàniques d'Antoine de Jussieu que es conserven actualment a la biblioteca central del *Muséum national d'histoire Naturelle* de París, com hem indicat més amunt. Aquest tàxon també és citat a l'annex 6 dins la transcripció de la *Petiveriana II* (Petiver, 1716).



Figura 22. Plec tipus de *Cistus lasianthus* Lam. amb lletra (d'esquerra a dreta i de dalt a baix) de Lamarck, Antoine de Jussieu i Spach (P- Jussieu-12650B)



Figura 24. Plec tipus de *Convolvulus lanuginosus* Desr. in Lam. (BC-Salvador-55)

Cynoglossum lusitanicum Lam., Encyc. 2: 239 (1786)**Ind. loc.:** "Portugal"**Holotipus** proposat (exemplar de l'esquerra) (P-Lamarck-00357363)

- a) "**HERB. MUS. PARIS. / Muséum Paris / Herbarium Lamarck / P00357363 / Herbarium de LAMARCK, / Acquis en Novembre 1886**" (lletra d'impremta).
- b) "Omphalodes lusitanica, cynoglossi folio. tournef. 140. / cynoglossum lusitanicum. lin. / donné par Mr. de juss." (m. Lam.)

Isotipus (P-Jussieu-6722 exemplar 1):

- a) "**MUSEUM D'HISTOIRE NATURELLE DE PARIS / HERBIER D'ANTOINE LAURENT DE JUSSIEU / DONNÉ AU MUSÉUM PAR LES ENFANTS D'ADRIEN DE JUSSIEU EN 1857 / CATAL. N° 6722**" (lletra d'impremta)
- b) "Busaco" (m. Lamarck)

Isotipus (BC-Salvador-405):

- a) "Omphalodes Lusitanica / elatior, Cynoglossi folio / Inst. rei herb. 140 / In Lusitania circa Busa- / co in humidis, et in Gali- / cia frequens est Aprili / mense cum floribus" (m. Joan Salvador) / "Cynoglossum lusitanicum L." (m. Pourret)
- b) Etiqueta de revisió: *Omphalodes nitida* Hoffmanns. & Link (*O. lusitanica* auct.).

Observacions: segons la transcripció de Folch (Salvador 1972: 83) per Busaco hi passaren el 8 d'abril de 1717.***Daphne lanuginosa*** Lam. Encyc. 3: 436 (1792)**Ind. loc.:** "Cette plante croît en Espagne, & nous a été communiquée par M. de Jussieu (v.s.)"**Lectotipus** designat per K. Tan (1980):

[Spain] communiquée par M. de Jussieu (holo P).

Isotipus (P-Lamarck-00381670):

- a) "3-15-1" (m. desconegut) "**HERB. MUS. PARIS. / Muséum Paris / Herbarium Lamarck / P00381870 / Herbarium de LAMARCK, / Acquis en Novembre 1886**" (lletra d'impremta).
- b) "Thymelaea foliis kali lanuginosis salsis. bauh. 463. / tournef. 594. / ex herb. juss. / daphne lanuginosa lam. / dict." (m. Lamarck) "Hb. Lam." (m. desconegut)
- c) "dom fourmault / pluk. t. 229. f. 2?" (m. Lamarck) "Hb. Lam." (m. desconegut)
- d) "Naec emina eidae / polilgo [...] incultes" (m. desconegut)
- e) "TYPE / Thymelaea lanuginosa (Lam.) / Determinavit G. A. 1966" (m. Aymonin)
- f) "3. (15-1). ≡ Thymelaea canescens (Schousboe) Endl. / Determinavit G. A. 1965" (m.

Aymonin)

Isotipus (BC-Salvador-3699):

- a) “*Thymelaea foliis Kali lanuginosis salsis* / C.B. Pin. 463 / Sanamunda / ii. Clus. Hist. 88. J.B. 1.594 / In Hispania frequentissima eundo ex Malaga ad Gibraltar” (m. Joan Salvador) / “*Passerina kalifolia* Pourr.” (m. Pourret)
- b) Etiqueta de revisió: *Thymelaea lanuginosa* (Lam.) Ceballos & C. Vicioso

Isotipus (P-Jussieu-3976+A (2on exemplar)):

- a) “**MUSEUM D’HISTOIRE NATURELLE DE PARIS / HERBIER D’ANTOINE LAURENT DE JUSSIEU / DONNÉ AU MUSÉUM PAR LES ENFANTS D’ADRIEN DE JUSSIEU EN 1857 / CATAL. N° 3976+A**” (lletra d’imprenta)
- b) “*Thymelaea foliis kali lanuginosis salsis* / C. B. Sanamunda 2. Clus. / folia nequaquam [sic] sunt salsa, cevita [sic] / tantum aëria / Pr. Gibraltar a / Seville / Decemb. 1716 / Janu. 1717” (m. A. Jussieu)
- c) “*Thymelaea canescens* Endl. / *Daphne lanuginosa* Lam. / *Passerina canescens* Schousb. / *Chlamydanthus* --- C. A. Mey” (m. Spach)
- d) “JU-3976+A / *Thymelaea canescens* (Lam.) / Ceballos et Vicioso / **DET. G. AYMONIN 1968**” (m. Aymonin)

Observacions: K. Tan (1980: 211) no precisa sobre quin número de plec tipifica, creiem que és sobre el número 00381670, l’únic d’aquest tàxon conservat a l’herbari Lamarck perquè a l’herbari general no hem trobat cap plec de *Daphne lanuginosa* determinat per Lamarck. *Daphne lanuginosa* Lam. és basionim de *Thymelaea lanuginosa* (Lam.) Ceballos & C. Vicioso. D’altra banda, segons la transcripció de Folch (Salvador 1972: 55) Joan Salvador i els germans Jussieu pasaren per Gibraltar el 10 de desembre de 1716.

Delphinium pentagynum Lam., Encyc. 2: 264 (1786)

Ind. loc.: “On trouve cette plante dans le Portugal (v. S. in h. Juss.)”

Lectotipus designat per Blanché (1991) (P-Jussieu-10688):

- a) “**MUSEUM D’HISTOIRE NATURELLE DE PARIS / HERBIER D’ANTOINE LAURENT DE JUSSIEU / DONNÉ AU MUSÉUM PAR LES ENFANTS D’ADRIEN DE JUSSIEU EN 1857 / CATAL. N° 10.688**” (lletra d’imprenta)
- b) “*Delphinium Lusita* / *nicum latifolium* / *aconiti folio* / D. Jussieu” (m. A. L. de Jussieu)
- c) “*delphinium pentagynum* lam. / dict.” (m. Lamarck)
- d) “*Delphinium pentagynum* Lam. / **LECTOTYPUS** / **DET Cèsar Blanché 1984**” (m. Blanché)

Isolectotipus proposat (BC-Salvador-2463):

- a) “*Delphinium Lusitanicum* / *glabrum*, *Aconiti Folio Inst.* / *rei. herbar.* 426 / *Aconitum flore caeruleo Lusitanicum V. Lusit* / *In rupibus*, de la cerca de Be- / lem, juxta *Ulyssiponem abs-* / *que floribus semper collegimus*” (m. Joan Salvador) / “*Delphinium Lusitanicum*” (m. Pourret)

Observacions: segons Blanché (1991: 195) l'etiqueta *c* de l'herbari Jussieu sembla indicar la intenció de Lamarck, en el sentit que aquest era el *D. pentagynum* del seu Diccionari (“dict”). Etiquetes similars es troben a l'herbari Jussieu i Lamarck indicant “dict.” per a les espècies que hi descriu com a noves. Aquesta espècie, però, no es troba a l'herbari Lamarck. Pel que fa a l'exemplar conservat a l'herbari Salvador, està molt malmés i només se'n conserven algunes fulles.

Segons la transcripció de Folch (Salvador 1972: 77) Joan Salvador i els Jussieu passaren per Belem el 21 de febrer de 1717.

***Euphorbia isatidifolia* Lam., Encyc. 2: 430 (1786)**

Ind. loc. “Cet Euphorbe croît naturellement en Espagne (v.s. in h. Juss.)”

Holotipus proposat (exemplar de la dreta) (P-Jussieu-16445):

- a) “**MUSEUM D'HISTOIRE NATURELLE DE PARIS / HERBIER D'ANTOINE LAURENT DE JUSSIEU / DONNÉ AU MUSÉUM PAR LES ENFANTS D'ADRIEN DE JUSSIEU EN 1857 / CATAL. N° 16445**” (lletra d'impremta)
- b) “*Tithymalus latifolium, hispanicum* / C.B. / *Ex Aragoniae / Regno / Maio 1717*” (m. A. Jussieu)
- c) “*Euphorbia isatidifolia* Lam.” (m. Lamarck)

Isotipus (BC-Salvador-112):

- a) “*Tithymalus latifolius, Hispanicus* C.B. Pin. 86 / *Tithymalus platyphyllos III / Clus. Hisp.* 438 / *In aridis regni Aragonensis, et / in Catalonia juxta Ilerdam*” (m. Joan Salvador) “*Euphorbia hyberna* L. / *E. isatidifolia*” (m. Pourret)
- b) Etiqueta de revisió: *Euphorbia isatidifolia* Lam.

Observacions: a l'herbari Lamarck no hem trobat cap exemplar corresponent a aquest taxon. El nom de Lamarck és l'acceptat per Benedí *et al.* (1997) al vuitè volum de *Flora iberica*.

Segons la transcripció de Folch (Salvador 1972: 99) els expedicionaris visitaren Aragó a partir del 26 de maig de 1717.

***Mercurialis elliptica* Poir. in Lam., Encyc. 4: 119 (1797)**

Ind. loc.: “Cette plante croît naturellement dans les parties australes de l'Europe &

particulièrement aux environs de la ville neuve de Port-Mahon. M. de Jussieu a bien voulu m'en communiquer un exemplaire. Les sommités ont, dans l'herbier, une teinte violette (v.s.)”

Lectotipus propositat (exemplar més gran de la dreta) (P-Jussieu-16557 exemplar 2):

- a) “Mercurialis Lusit. fruticosa / Amygdali folio [...] Inst. / Juxta Villam novam / de Porti Maon / Febr. 1717” (m. A. Jussieu)
- b) “Mercurialis Lusit. fruti., amygdali folio / Inst.” (m. A. Jussieu)
- c) “Mercurialis Lusit fruticosa / Amygdali folio, spicato Inst. / Circa Villam novam / de Porti Maon / Febr. 1717” (m. A. Jussieu)

Isotipus (P-Jussieu-16557 exemplar 1):

- a) “Mercurialis Lusitani- / ca fruticosa, Amygdali / folio, testiculata J.R.H.” (m. Vaillant)
- b) “Mercuriallis elliptica Vent. / hort. cels. tab. 12. / Desf.” (m. Desfontaines)
- c) “Mercurialis fruticosa, Lusit, Amygdali folio, / spicata Inst. / Prope Vill. Nov. / de Port. Maon / Febr. 1717” (m. A. Jussieu)

Isotipus (BC-Salvador-3373):

- a) “Mercurialis Lusitanica, / fruticosa, Amygdalifolio, tes- / ticulata Inst. rei. herb. 534 / Mercuriallis tenuifolia, fruti- / cosa, perennis V. Lusit. / In Algarviis inter Lagos, et / villam novam de Portimaon / juxta viam in marginibus, vineaeis” (m. Joan Salvador) / “Mercurialis amygdalifolia Pourr. foem.” (m. Pourret)
- b) Etiqueta de revisió: *Mercuriallis elliptica* Poir. in Lam.

Observacions: Güemes (2000: 204) ja cita els dos exemplars de l'herbari Jussieu amb número 16557 per aclarir que la localitat del protòleg es Port Mahon, a Portugal, però no tipifica el taxon. A l'herbari Lamarck no hi ha cap plec d'aquest taxon.

Segons la transcripció de Folch (Salvador 1972: 75) passaren per Vilanova de Portimaon el 12 de febrer de 1717.

Quercus lusitanica Lam., Encyc. 1: 719 (1783)

Ind. loc.: “On trouve ces chenes dans les Portugal”

Material tipus (P-Lamarck-00382467):

- a) “**HERB. MUS. PARIS / Muséum Paris / Herbarium Lamarck / P00382467 / Herbarium de LAMARCK, / Acquis en Novembre 1886**” (lletra d'impressió)
- b) “*Q. lusitanica* α Lam. (nom. amb.) / = *Quercus fruticosa* Bros. / **Determinavit O. Schwarz 1954**” (m. Otto Schwarz)
- c) “*quercus lusitanica. enc. α et β* ” (m. Lamarck)

Material tipus (P-Lamarck-00382468):

- a) “**HERB. MUS. PARIS / Muséum Paris / Herbarium Lamarck / P00382467 / Herbarium de LAMARCK, / Acquis en Novembre 1886**” (lletra d’impressa)
- b) “*Quercus cerrioides* willk. / (= *Q. lusitanica* β. Lam.) / **Determinavit** O. Schwarz 1954” (m. Otto Schwarz)

Material tipus (P-Jussieu-17081 exemplar 1):

- a) “**MUSEUM D’HISTOIRE NATURELLE DE PARIS / HERBIER D’ANTOINE LAURENT DE JUSSIEU / DONNÉ AU MUSÉUM PAR LES ENFANTS D’ADRIEN DE JUSSIEU EN 1857 / CATAL. N° 17081**” (lletra d’impressa)
- b) “*Quercus Gallam exiguae* nucis / magnitudine ferans C.B. robur / iii Clus. hisp. / Gallae [...] coronatae / frutisque humilis / [...] et tripudalis / En Portugal commun / et en Extremadura / Ju [...] 1717” (m. A. Jussieu)
- c) “*Quercus foliis muricatis non lanuginosis, gallâ superiori* / simili C.B.P. 420. Inst. 683? / Robur IV Clus. Hist. 18.? / Portugal” (m. Lamarck)
- d) “*Quercus lusitanica* / Cerqueiro bravo...” (m. Lamarck)

Material tipus (P-Jussieu-17081 exemplar 2):

- a) “**MUSEUM D’HISTOIRE NATURELLE DE PARIS / HERBIER D’ANTOINE LAURENT DE JUSSIEU / DONNÉ AU MUSÉUM PAR LES ENFANTS D’ADRIEN DE JUSSIEU EN 1857 / CATAL. N° 17081**” (lletra d’impressa)
- b) “*Quercus foliis muricatis minor* C. B. P. 420. inst. 583? / Robur V clus. hist. 19?” (m. Lamarck)

Material tipus (BC-Salvador-3620):

- a) “*Quercus foliis muricatis non lanuginosis, Galae superiori simili* / C.B. Pin. 420 / Robur iii. Clus. Hist. 18 / In Lusitania frequens” (m. Joan Salvador) “*Quercus lusitanica* Pourr.” (m. Pourret)
- b) Etiqueta de revisió: *Quercus lusitanica* Lam.

Observacions: segons J. do Amaral Franco (1990: 32), encara que el material conservat a l’herbari Lamarck té mostres heterogènies [(Camus, 1936)Chênes 2: 168 (1939)] les més properes a la descripció original corresponen a aquesta espècie, motiu per el qual A. Camus considerà sinònims els noms *Q. fruticosa* i *Q. lusitanica*. El nom lamarckià, més antic, ha de considerar-se per tant el correcte de la espècie, tal i com havia suggerit Sampaio. A l’herbari Lamarck es conserven dos exemplars de *Quercus lusitanica* en un mateix plec, determinats com a dues varietats diferents per Otto Schwarz (1900-1983), que revisà el gènere *Quercus* per *Flora Europaea*, (número 00382467 i 00382468) i que considerà aquest tàxon com *nomen ambiguum*; per tant nosaltres només indiquem quins són els material tipus, però no designem lectotipus.

3.8 Conclusions sobre l'herbari Salvador

Dels 4025 plecs conservats a l'herbari Salvador, 1982 són de plantes espontànies recol·lectades a Europa. De les plantes no espontànies, a 524 no hi consta localitat però procedeixen de donacions de botànics europeus (per exemple "Ex dono d. Jacobi Petiver"). Concretament, dels intercanvis amb James Petiver se'n conserven 47 plecs a l'herbari Salvador i 1101 plecs a l'herbari BM-Sloane. Com hem indicat més amunt, Joan Salvador volia fer mèrits per entrar a formar part de la *Royal Society* de Londres, cosa que explicaria el desequilibri d'aquests intercanvis.

Finalment a l'herbari Salvador també es conserven 865 plecs de plantes cultivades en jardins europeus, incloses també les del Jardí botànic de Sant Joan Despí, de les quals la família Salvador en conservà testimonis a l'herbari.

En el nostre treball, hem prioritzat l'estudi de les plantes espontànies de la península ibèrica; la resta de materials només han estat tinguts en compte a l'hora de dur a terme la caracterització general de l'herbari (vegeu apartat 3.3.). Les nostres recerques s'han centrat en els materials d'interès florístic, taxonòmic i/o nomenclatural; aquesta darrera faceta ens ha portat a cercar duplicats del nostre herbari en els d'altres botànics, contemporanis o d'èpoques posteriors, que havien tingut relacions amb els membres de la família Salvador. Això ens ha permès de revisar els processos de tipificació de diversos tàxons, i a proposar tipus per a tàxons de Pourret i de Lamarck descrits a partir de materials recol·lectats pels Salvador; els tipus esmentats pertanyen no només a l'herbari BC-Salvador, sinó també a MAF-Pourret, P-Jussieu, P-Barbier i P-Lamarck.

Pel que fa als plecs interessants des del punt de vista taxonòmic i/o nomenclatural destaquem, en primer lloc, els dels tàxons descrits per Pourret i dels quals se'n conserven espècimens a l'herbari Salvador. Pourret aprofità algunes de les descripcions proposades per Joan Salvador i quan les copià a les etiquetes del seu herbari va afegir al final l'abreviatura "Salv." A partir d'aquestes descripcions proposà set noves espècies a les *Mém. Acad. Sci. Toulouse* (1788) transcrivint literalment les diagnosis de Joan Salvador, però sense fer-hi cap referència, excepte en la de *Convolvulus argenteus* Pourr. Tres espècies més foren publicades, força anys més tard, per Willkomm & Lange en el seu *Prodromus* (1870-1893) sota altres noms, bé que en el protòleg conserven la referència a l'herbari Salvador i a la sinonímia hi figura el nom que els donà Pourret. Per tots aquests tàxons proposats per Pourret hem fet les propostes de tipificació corresponents, sobre plecs de l'herbari Salvador, de l'herbari MAF-Pourret i de l'herbari P-Barbier (intercalat actualment a l'herbari general *Muséum national d'histoire Naturelle* de París).

L'herbari Salvador fou, doncs, una font d'informació molt valuosa per a Pourret, gràcies a la qual pogué veure, probablement per primer cop, espècies ibèriques encara no descrites, com també pogué agafar plantes i noves dades per a la seva *Chloris hispanica*. De ben segur que si aquest

treball s'hagués arribat a publicar hauria donat a conèixer moltes més novetats de les que va fer en el seu moment, de ben segur que moltes de basades en les recol·leccions que Joan Salvador va fer per Espanya i Portugal durant el seu viatge amb Antoine i Bernard de Jussieu.

Pourret va estudiar quasi bé la totalitat de l'herbari (en revisà el 97% dels plecs), en canvi, no sabem gaire quin va ser l'abast de les espoliacions que hi va fer; per fer-se una idea d'aquesta darrera qüestió caldria revisar tot l'herbari Pourret i comparar-lo amb l'herbari Salvador per trobar els plecs originals. Els duplicats de l'herbari Salvador conservats a l'herbari Pourret i que corresponen a espècies noves són, doncs, el testimoni (potser només una petita part) de que es va basar en aquests materials per publicar nous tàxons.

Pel que fa als tàxons proposats per Lamarck basats en plecs de l'herbari Jussieu, i més concretament en les plantes recol·lectades durant el viatge per Espanya i Portugal dut a terme per Joan Salvador i Antoine i Bernard de Jussieu durant el 1716 i 1717, hem localitzat i proposat plecs tipus conservats als herbaris Lamarck i Jussieu (conservats a París) i els seus duplicats a l'herbari Salvador.

El fet d'estudiar aquest últim herbari ens ha permès de concretar-hi amb molta més precisió les localitats de recol·lecció i les dates, i junt amb la transcripció de Folch (Salvador, 1972) dels itineraris per Espanya i Portugal, ens ha donat una idea molt detallada dels itineraris i de les recol·leccions que van fer Joan Salvador i Bernard i Antoine de Jussieu.

Aquest estudi demostra que molts d'aquests materials van ser els primers de plantes encara no descrites en nomenclatura linneana. Moltes d'aquestes plantes provenen de zones de la Península poc o gens explorades des del punt de vista botànic en aquell moment, i van servir per descriure tàxons que avui en dia són reconeguts a les flores actuals. Per tant és important tipificar-los per demostrar la rellevància d'aquestes recol·leccions i per demostrar també que, en el cas que Joan Salvador hagués publicat el seu *Botanomasticon catalanicum*, hauria donat a conèixer moltes d'aquestes plantes, encara que hagüés estat sota la nomenclatura pre-linneana.

Fer notar també que en aquest estudi només hem tipificat taxons descrits per Lamarck. De ben segur que d'altres plecs de l'herbari Jussieu deguéren servir de base per publicar nous tàxons a altres autors posteriors que revisaren aquest herbari. El nostre estudi, doncs, no és exhaustiu, però si més no dóna fe de la importància dels plecs conservats a l'herbari Salvador i Jussieu i ens obre el camí cap a noves recerques.

Dels intercanvis dels Salvador amb Petiver hem estudiat les plantes Balears de l'herbari Salvador i els duplicats de l'herbari Sloane. Aquests exemplars poden ser considerats actualment els més antics coneguts d'aquestes illes i alhora són els testimoni de la primera expedició botànica rellevant duta a termes a les illes de Mallorca i de Menorca (anteriorment l'única descripció coneguda d'una planta balear era la d'*Hypericum balearicum* L., del llibre de Clusius (1601)). Sobre la base

d'aquests materials Joan Salvador va identificar i proposar 29 nous tàxons: només 14 foren publicats (a *Petiveriana III seu Naturae Collectanea* (Petiver, 1717)), tres consten al manuscrit *Catalogus Plantarum* conservat a París i 12 a les etiquetes de plec conservats a l'herbari Salvador. Aquests tàxons, però, no foren inclosos dins el sistema linneà degut a que les espècies baleàriques descrites per Linné foren adquirides a través d'altres botànics. L'únic tàxon balear proposat com a nou per Joan Salvador que fou publicat posteriorment sota nomenclatura linneana fou el *Teucrium subspinosum* Pourr. ex Willd. Així doncs, si Joan Salvador hagués publicat el seu *Botanomasticon catalonicum* hauria donat a conèixer, com a mínim, 29 tàxons nous de les illes Balears, a part d'altres de descrits en el seu herbari com a nous, procedents d'altres regions no explorades fins aquell moment.

Pel que fa a les plantes procedents de Montserrat conservades a l'herbari BC-Salvador i a l'herbari BM-Sloane hem estudiat els testimonis dels tàxons publicats a *Petiveriana II* i descrits com a nous a les etiquetes de l'herbari Salvador. Totes aquestes plantes, a diferencia de les de les Balears, es poden considerar comunes, tot i que Joan Salvador no les coneixia en el seu moment; posteriorment altres autors les redescobriren i en no relacionar-les amb els noms proposats per J. Salvador els n'assignaren d'altres.

Entre els plec del Barcelonès més interessants des del punt de vista florístic que hem pogut examinar destaquem aquells procedents de llocs humits del voltant de Barcelona, com *Pulicaria vulgaris* Gaertn., actualment extingida al Barcelonès, o *Allium nigrum* L., observat al Barcelonès per darrera vegada l'any 1868, probablement extingit a Catalunya.

En resum, la família Salvador fou una de les nissagues de naturalistes més conegudes a l'Europa dels temps pre-linneans, però caigué en l'oblit després del trencament que va provocar l'aparició del sistema de Linné. A més, malauradament, el *Botanomasticon catalonicum* de Joan Salvador, on hi haurien constatat les descripcions de moltes plantes desconegudes fins aleshores (29 com a mínim), mai va arribar a ésser editat.

Del treball de la família, però, ens en queda actualment el testimoni del museu Salvador (i sobretot del seu valuosíssim herbari), a més dels duplicats conservats a l'herbari Sloane (més de mil plantes), a l'herbari MAF i als herbaris general, de Lamarck i de Jussieu del *Muséum national d'histoire Naturelle de Paris*. En un altre aspecte destaquem el gènere *Salvadora*, dedicat a la família per Laurent Garcin (Garcin, 1749).

L'herbari dipositat a l'Institut Botànic, que nosaltres hem estudiat, només és, segurament, una part del que devia haver estat en el seu temps. Més de cent anys després de la seva formació, aquesta col·lecció fou la base de les primeres flores de Catalunya i de les illes Balears i precisament per això

és un dels documents bàsics de l'Institut Botànic de Barcelona. L'herbari, per tant, combina el seu valor històric amb un interès florístic i biogeogràfic de primer ordre i alhora dóna testimoni del gran coneixement que havia assolit (fa prop de tres-cents anys!) la família Salvador sobre la flora del seu país i el gran treball que va fer per explorar-lo i per descobrir plantes desconegudes.

Cal remarcar, per acabar, que el nostre estudi abasta només una part dels temes d'interès botànic relacionats amb l'herbari. El treball durant anys amb la col·lecció ens permet de suggerir possibles línies de treball futures. Des de la perspectiva florística, fóra interessant estendre a altres parts de la península ibèrica i les Illes Balears l'estudi d'extincions de plantes dut a terme amb les del Barcelonès, com també estudis detallats de totes les amenaçades en aquelles localitats o les que creixen en hàbitats en regressió. Les recerques encetades per nosaltres als herbaris de París i de Londres podrien tenir continuïtat amb la valoració de tots els intercanvis dels Salvador amb els duplicats conservats als herbaris P-Lamarck, P-Jussieu i BM-Sloane, per tal de quantificar el total de plecs bescanviats i valorar-ne la seva importància. A més a més seria útil seguir la traçabilitat dels tàxons proposats per Joan Salvador que foren publicats per Magnol, Petiver o Boerhaave i que després foren incorporats en el sistema linnèa. O bé, entrar en el camp, gairebé verge pel que fa a l'herbari Salvador, de l'estudi de les plantes ornamentals, moltes de les quals probablement són testimonis a les primeres introduccions a Catalunya com a plantes cultivades.

Catàleg

1. *Atropa mandragora* L. Determinavit: Pourret “Mandragora fructu rotundo / C.B. Pin. 169 / Mandragoras mas / J.B. 3.617 / Mandragoras / Dod. Pempt. 457 / In Hispania frequens, in Regno Granada, ad Betica, circa Malagam, Gades, 9bri et Xbri floret. ” [Granada, Malaga, Cadiz (Espanya)] Etiqueta de revisió: *Mandragora autumnalis* Bert. Revisavit: Àngel Romo
2. *Atropa belladonna* L. Determinavit: Pourret “Belladonna majoribus foliis et floribus / Inst. rei. herb. 77 / In monte Serrato, variis in locis frequens et in Pyreneis. ” [Montserrat, Bages. Pirineus (Catalunya, Espanya)] Etiqueta de revisió: *Atropa belladonna* L. Revisavit: Àngel Romo
3. *Atropa frutescens* L. Determinavit: Pourret “Belladonna frutescens rotundifolia, Hispanica / Inst. rei. herb. 77 / Solanum frutex, rotundifolium, Hispanicum / Bar. Icon. / In regno Valentino, eundo ex Elcha ad Orihuela, et in regno Murciano juxta Almagarron, vulgo Oroval, 9-bri florebat et fr. ” [Elx, Oriheula, Alacant. Múrcia (Espanya)] Etiqueta de revisió: *Withania frutescens* (L.) Pauquy Revisavit: Àngel Romo
4. *Convallaria majalis* L. Determinavit: Pourret “Lilium Convallium album / C.B. Pin. 304 / Lilium convallium vulgo / J.B. 3.531 / Lilium convallium / Dod. Pempt. 205 / In Pyreneis, et monte S^a Magdalena. ” [Santa Magdalena de Cambrils, El Ripollès (Catalunya, Espanya)] Etiqueta de revisió: *Convallaria majalis* Revisavit: Àngel Romo
5. *Convallaria majalis* Determinavit: Pourret “Lilium convallium angustifolium / Raii. Synops. 148 / Ex Horto Regio Monspeliensi. ” [Jardí botànic de Montpellier (França)] Etiqueta de revisió: *Convallaria majalis* L. Revisavit: Àngel Romo
6. *Convallaria majalis* Determinavit: Pourret “Lilium Convallicum latifolium, flore pleno variegato / Didac. Inst. rei. herbar. 77 / Ex horto Regio Monspeliensi. ” [Jardí botànic de Montpellier (França)] Etiqueta de revisió: *Convallaria majalis* L. Revisavit: Àngel Romo
7. *Convallaria polygonatum* L. Determinavit: Pourret “Polygonatum latifolium, vulgare. / C.B. Pin. 303 / Polygonatum, vulgo Sigillum Salomonis / J.B. 3.529 / Polygonatum / Math. 954 / In monte Signato et Serrato variis in locis frequens. ” [Montseny, Vallès Oriental. Montserrat, Bages (Catalunya, Espanya)] Etiqueta de revisió: *Polygonatum odoratum* (Miller) Druce Revisavit: Àngel Romo
8. *Convallaria multiflora* L. Determinavit: Pourret “Polygonatum latifolium, flore majore, odoro / C.B. Pin. 303 / Polygonatum floribus ex singularibus pediculis / J.B. 2.529 / Polygonatum latifolium / 2. Clus. Hist. 296 / Ex dono Antonii Rberg. ” Etiqueta de revisió: *Polygonatum odoratum* (Miller) Druce Revisavit: Àngel Romo
9. *Convallaria latifolia* L. Determinavit: Pourret “Polygonatum latifolium maximum / C.B. Pin. 303 / Polygonatum majus vulgaris simile / J.B. 3.529 / Polygonatum latifolium / Clus. Hist. 275 / Ex horto Regio Parisiense. ” [Jardí botànic de París (França)] Etiqueta de revisió: *Polygonatum latifolium* (Jacq.) Desf. Revisavit: Àngel Romo
10. *Convallaria verticillata* L. Determinavit: Pourret “Polygonatum angustifolium non ramosum / C.B. Pin. 303 / Polygonatum angustifolium / J.B. 3.531 / Poligonatum alterum / Dod. Pempt. 345 / In monte Signato juxta Sumo. Marcellum. ” [Montseny, Vallès Oriental (Catalunya, Espanya)] Etiqueta de revisió: *Polygonatum verticillatum* L. Revisavit: Àngel Romo
11. *Convallaria latifolia* L. Determinavit: Pourret “Polygonatum latifolium Hellebori albi foliis / C.B. Pin. 303 / Polygonatum amplitudinis foliorum Hellebori albi / J.B. 3.530 / Polygonatum elatiore folio / Clus. Hist. 276 / ex D.D. Boerhaave 1715. ” [1715] Etiqueta de revisió: *Polygonatum latifolium* (Jacq.) Desf. Revisavit: Àngel Romo

12. *Ruscus aculeatus* L. Determinavit: Pourret “Ruscus myrtifolius aculeatus / Inst. rei. herb. 79 / Ruscus / J.B. 1.579 / Ruscum Dod. Pempt. 744 / In montibus Sierra Hyeronimi Vallis de Hebron frequens in opacis. ” [Sant Jeroni, Vall d'Hebron, Barcelona, Barcelonés (Catalunya, Espanya)] Etiqueta de revisió: *Ruscus aculeatus* L. Revisavit: Àngel Romo
13. *Ruscus hypoglossum* L. Determinavit: Pourret “Ruscus latifolius fructu folio innascente / Inst. rei. herb. 79 / Laurus alexandrina, fructo folio insidente / C.B. Pin. 305 / Laurus alexandrina / J.B. 1.574 / In hortis colitur. ” Etiqueta de revisió: *Ruscus hypophyllum* L. Revisavit: Àngel Romo
14. *Ruscus racemosus* L. Determinavit: Pourret “Ruscus angustifolius, fructu summis ramulis innascente / Inst. rei. herb. 79 / Laurus alexandrina ramosa, fructu é summitate caulium prodeunte / H. R. Par. / Lajurus alexandrina, fructus longis pedunculis caulibus alligato / Mor. H.R. Bles. / Ex horto regio Parisiense. ” [Jardí botànic de París (França)] Etiqueta de revisió: *Danae racemosa* (L.) Moench Revisavit: Àngel Romo
15. *Ruscus hypophyllum* L. Determinavit: Pourret “Ruscus angustifolius, fructu folio inascente / Inst. rei. herb. 79 / Laurus alexandrina, fructu pediculo insidente / C.B. Pin. 304 / Bonifacia sive Bilingua / J.B. I. 575 / Hippoglossum / Laurotaxa Col Part. I. 165 / In horto medico sapientia Romanae colitur. ” [Jardí botànic de Roma (Itàlia)] Etiqueta de revisió: *Ruscus hypophyllum* L. Revisavit: Àngel Romo
16. *Ruscus aculeatus* Juss. var. Determinavit: Pourret “Ruscus latifolius, fructu maximo [Ba.] / Prope Coenobium V.M. de Agres in regno Valentino in ruderibus veteris, Capselli. ” [Agres, Alacant (Espanya)] Etiqueta de revisió: *Ruscus aculeatus* L. Revisavit: Àngel Romo
17. *Cerintho major* L. Determinavit: Pourret “Cerintho quorundam major, spinoso folio, flavo flore / J.B. 3.602 / Cerintho flavo flore asperior / C.B. Pin. 258 / Cerintho quorundam major, flavo flore / Clus. Hist. CLXVIIJ / In promontorio Sacro in Algarviis, et in Cintra. ” [Cintra, Algarve (Portugal)] Etiqueta de revisió: *Cerintho major* L. Revisavit: Àngel Romo
18. *Cerintho major* L. Determinavit: Pourret “Cerintho quorundam major versicolore flore / J.B. 3.602 / Cerintho seu Cynoglossum montanum, majus / C.B. Pin. 258 / Ex horto Regio Monspeliensi. ” [Jardí botànic de Montpellier (França)] Etiqueta de revisió: *Cerintho major* L. Revisavit: Àngel Romo
19. *Cerintho major* L. Determinavit: Pourret “Cerintho quorundam major, flore ex rubro purpurascete / C.B. Pin. 3.603 / Cerintho flore ex rubro purpurascete / C.B. Pin. 258 / In horto J.J. de Ulsfeld colebam ex frequenter provenir in Hispania et Lusitania. ” [Espanya. Portugal.] Etiqueta de revisió: *Cerintho major* L. Revisavit: Àngel Romo
20. *Cerintho minor* L. Determinavit: Pourret “Cerintho Alpina perennis flore striato. / Inst. rei. herb. 80 / Glastum montanum Dalechampii / Lugd. 1204 / Isatis sive glastum montanum Dalechampii / J.B. 3.603 / Ex horto regio Parisiense. ” [Jardí botànic de París (França)] Etiqueta de revisió: *Cerintho minor* L. Revisavit: Àngel Romo
21. *Cerintho minor* L. Determinavit: Pourret “Cerintho quorundam minor flavo flore / J.B. 3.603 Clus. / Cerintho minor / C.B. Pin. 258 / In horto Excellmi. J. Ulsfeld colebam. ” [Jardí botànic de Ulsfeld] Etiqueta de revisió: *Cerintho minor* L. Revisavit: Àngel Romo
22. *Gentiana lutea* L. Determinavit: Pourret “Gentiana major Lutea / C.B. Pin. 187 / Gentiana major vulgaris / Ellebori albi folio / J.B. 3.520 / Gentiana / Dod. Pempt. 342 / In monte Signato frequentissima, Junio et Julio cum flore, et in omnibus regionibus

- frigidis. ” [Montseny, Vallès Oriental (Catalunya, Espanya)] Etiqueta de revisió: *Gentiana lutea* subsp. *lutea* Revisavit: Àngel Romo
23. *Gentiana asclepiadea* L. Determinavit: Pourret “Gentiana asclepiadis folio, albo flore / A clarissimo viro D. Josepho Tournefort accepti varietas solum modo. ” Etiqueta de revisió: *Gentiana asclepiadea* L. Revisavit: Àngel Romo
24. *Gentiana acaulis* L. Determinavit: Pourret “Gentiana Alpina acaulos, latifolia magno flore. / In Alpibus Liguria praecipue in Monte Calmo Aprili mense florentem legimus, flore jncundissimo coeruleo. ” [Monte Carmo, Liguria (Itàlia)] Etiqueta de revisió: *Gentiana angustifolia* Vill. Revisavit: Àngel Romo
25. *Gentiana pneumonanthe* L. Determinavit: Pourret “Gentiana palustris angustifolia / C.B. Prod. 188 / Gentiana species, Calathiana qibusdam, radice perpetua, sive palustris / J.B. 3.524 / Gentiana iij species / Clus. Hist. 313 / Ex dono J.J. Josephi Pisson Tournefort Professore Parisiensi. ” Etiqueta de revisió: *Gentiana pneumonanthe* L. Revisavit: Àngel Romo
26. *Gentiana campestris* L. Determinavit: Pourret “Gentiana autumnalis, ramosa / C.B. Pin. 188 / Gentiana annua clusii 1 flore ex caeruleo purpureo, exigua / J.B. 3.526 / In alpibus Liguria, et in monte V.M. de Cabrera Augusto cum flore. ” [Liguria (Itàlia). Cabrerès, Osona (Catalunya, Espanya)] Etiqueta de revisió: *Gentiana campestris* L. Revisavit: Àngel Romo
27. *Gentiana cruciata* L. Determinavit: Pourret “Gentiana cruciata / C.B. Pin. 188 / Gentiana major seu vulgus Cruciata / J.B. 3.522 / Gentiana iij Cruciata / Clus. Hist. 313 / Gentiana minor cruciata, flore coeruleo erectior / Barr. Icon. 65 / In monte V. Mariae de Cabrera mense Augusti cum flore legi. ” [Cabrerès, Osona (Catalunya, Espanya)] Etiqueta de revisió: *Gentiana cruciata* L. Revisavit: Àngel Romo
28. *Gentiana bavarica* L. Determinavit: Pourret “Gentiana Alpina pumila, Centauri minoris folio / Inst. rei. herbar. 81 / Gentianella Alpina aestiva Centaurea minoris folio / C.B. Pin. 188 / Gentianella fugax quinta clusii / In Alpibus J.J. Garelli legit. ” Etiqueta de revisió: *Gentiana bavarica* L. Revisavit: Àngel Romo
29. *Gentiana verna* L. Determinavit: Pourret “Gentiana alpina pumila verna major / Inst. rei. herb. / Gentianella Alpina, verna major / C.B. Pin. 188 / Gentianula, quae Hippion / J.B. 3.527 / Gentiana vj, Gentianella minor verna / Clus. Hist. 315 / In montibus Nuriae Junio cum flore reperitur. ” [Núria, Ripollès (Catalunya, Espanya)] Etiqueta de revisió: *Gentiana verna* L. Revisavit: Àngel Romo
30. *Gentiana pyrenaica* L. Determinavit: Pourret “Gentiana omnium minima / Inst. rei. herb. 81.? / Gentianella omnium minima / C.B. Prod. 97; Pin. 188; J.B. 3.528 / In pratis et montibus circa Ecclesiam V.M. de Nuria, initio Julii florebat. ” [Núria, Ripollès (Catalunya, Espanya)] Etiqueta de revisió: *Gentiana pyrenaica* L. Revisavit: Àngel Romo
31. *Gentiana nivalis* L. Determinavit: Pourret “Varietas Gentianae pratensis flore lanuginoso / C.B. Pin. 188 / In montibus Nuriae circa fontem Freser Julio mense florebat. ” [Núria, naixement del riu Freser, Ripollès (Catalunya, Espanya)] Etiqueta de revisió: *Gentiana nivalis* L. Revisavit: Àngel Romo
32. *Gentiana ciliata* L. Determinavit: Pourret “Gentiana Caerulea oris pilosis / Inst. rei. herb. 81 / Gentianella caerulea, oris pilosis / C.B. Pin. 188 / Gentianella caerulea, fimbriata, angustifolia autumnalis / Col. Part. 1.222 / In montibus circa Berga, Baga, et vicioniora 7bri mense frequens invenitur. Barr. Icon. 121- ” [Bagà, Berga, Berguedà (Catalunya, Espanya)] Etiqueta de revisió: *Gentiana ciliata* L. Revisavit: Àngel Romo

33. *Gentiana grandiflora* Pourr. Determinavit: Pourret “Gentiana alpina magno flore / J.B. 3.523 / Gentianella Alpina latifolia et angustifolia, magno flora / C.B. Pin. 187 / Gentiana v. Gentianella major verna / Clus. Hist. 314 / In pratis Nuriae initio Julii florentem legimus. ” [Núria, Ripollès (Catalunya, Espanya)] Etiqueta de revisió: *Gentiana kochiana* Perr. & Song. Revisavit: Àngel Romo
34. *Gentiana acaulis* L. Determinavit: Pourret “Gentiana Alpina magno flore / J.B. 3.523[.] / Gentianella Helvetica amplo [.] flore / Barr. Icon. 47 / Gentianella Alpina, laso, rotundiore folio, flore anglo reflexo colore, purpureo. / Barr. Icon. 605 / In pratis Montium Nuriae eundo ad Puigmal. ” [Puigmal, Núria, Ripollès (Catalunya, Espanya)] Etiqueta de revisió: *Gentiana acaulis* L. subsp. *alpina* (Vill.) O. Bolòs & Vigo Revisavit: Àngel Romo
34. *Gentiana acaulis* L. Determinavit: Pourret “Gentiana Alpina magno flore / J.B. 3.523[.] / Gentianella Helvetica amplo [.] flore / Barr. Icon. 47 / Gentianella Alpina, laso, rotundiore folio, flore anglo reflexo colore, purpureo. / Barr. Icon. 605 / In pratis Montium Nuriae eundo ad Puigmal. ” [Puigmal, Núria, Ripollès (Catalunya, Espanya)] Etiqueta de revisió: *Gentiana alpina* Vill.
35. *Hydrophyllum virginianum* L. Determinavit: Pourret “Hydrophyllon Morini / Hort. Joncq. 43 / Dentaria affinis, Echii flore, capsula Anagallidis / A.R. Par. 77 / Dentaria affinis Echii flore / Hort. Reg. Paris. / In horto regio Monspeliensi. ” [Jardí botànic de Montpellier (França)] Etiqueta de revisió: *Hydrophyllum virginicum* L. Revisavit: Àngel Romo
36. *Soldanella alpina* L. Determinavit: Pourret “Soldanella Alpina, rotundifolia / C.B. Pin. 295 / Soldanella montana quibusdam / J.B. 2.817 / Soldanella Alpina, minor / Clus. Hist. 309 / In montibus Nuriae circa fontem Freser Julio mense quam deflorida eras. ” [Núria, naixement del riu Freser, Ripollès (Catalunya, Espanya)] Etiqueta de revisió: *Soldanella alpina* L. Revisavit: Àngel Romo
37. *Convolvulus purpureus* L. Determinavit: Pourret “Convolvulus purpureus folio subrotundo. / C.B. Pin. 295 / Campanula Indica / J.B. 2.165 / Convolvulus Indicus flore violaceo / Eyst. / Domi colebamus. ” [Jardí botànic de Sant Joan Despí, Baix Llobregat (Catalunya, Espanya)] Etiqueta de revisió: *Calystegia soldanella* (L.) R.Br. Revisavit: Àngel Romo
38. *Convolvulus nil* L. Determinavit: Pourret “Convolvulus caeruleus, hederaceo, anguloso folio / C.B. Pin. 295 / Nil. Arabum quibusdam, sive Convolvulus caeruleus. / J.B. 2.164 / Asureus, sive caeruleus, Convolvulus hederaceus vel smilaceus exoticus. / Lob. Icon. 623 / In hortis Colitur. ” Etiqueta de revisió: *Ipomoea nil* (L.) Roth.
39. *Convolvulus farinosus* L. Determinavit: Pourret “Convolvulus africanus vulgari similis flore minima. / R. Hist. 3 / ”
40. *Convolvulus sepium* L. Determinavit: Pourret “Convolvulus major albus / C.B. Pin. 294 / Convolvulus major / J.B. 2.154 / Smilax laevis, major / Dod. Pempt. 392 / In marginibus agrorum in ruricato, aestate frequens cumflore. ” Etiqueta de revisió: *Calystegia sepium* (L.) R. Br. *sepium* subsp. Revisavit: Àngel Romo
41. *Convolvulus tricolor* L. Determinavit: Pourret “Convolvulus peregrinus, [serruleus], flore [..], folio oblongo[.] / Ex semine a D.D. Boerhaave [..] Barcinone 1713? Colebam. ” [Barcelona, Barcelonès (Catalunya, Espanya)] [1713] Etiqueta de revisió: *Convolvulus tricolor* L. Revisavit: Àngel Romo

42. “*Convolvulus peregrinus*, camleus, flore perameno, folio oblongo. / Mor. Hist. / J. Boerhaave / Hort. Lug. Batan. 102 / Barcinone 1713 Colebam ” [Barcelona, Barcelonès (Catalunya, Espanya)] [1713]
43. *Convolvulus arvensis* L. Determinavit: Pourret “*Convolvulus minor arvensis*, flore roseo. / C.B. Pin. 294 / Helxine Cissampelos multis sive *Convolvulus minor* / J.B. 2.152 / *Smilax laevis minor* / Dod. Pemp. 393 / In agris ubique repit. ” Etiqueta de revisió: *Convolvulus arvenses* L. Revisavit: Àngel Romo
44. “*Convolvulus minor arvensis*, flore candido. / Pin. 294 / In agris ubique frequens. ” Etiqueta de revisió: *Convolvulus arvensis* L. Revisavit: Àngel Romo
45. “*Convolvulus minor*, foliis minimis in arenosis nascens, flore albo. / In arenosis fluvii juricasi juxta Olesa frequens. ” [Olesa de Montserrat, Baix Llobregat (Catalunya, Espanya)]
46. *Convolvulus lineatus* L. Determinavit: Pourret “*Convolvulus spica folius argenteus radice repente* / Bot. Monsp. 74 / In marginibus agrorum versum Sum Andream vulgo de la Barca Junio cum flore legimus in marginibus Villafranchae. ” [Sant Andreu de la Barca, Baix Llobregat (Catalunya, Espanya)] Etiqueta de revisió: *Convolvulus lineatus* L. Revisavit: Àngel Romo
47. *Convolvulus soldanella* L. Determinavit: Pourret “*Convolvulus maritimus*, nostras rotundifolius. / Hist. Oxon. Part. 2.11 / *Soldanella maritima minor* / C.B. Pin. 295 / *Brassica marina*, sive *Soldanella* / J.B. 2.166 / In littore maris mense Maio cum flore abundans vegetibus. ” Etiqueta de revisió: *Calystegia soldanella* L. Revisavit: Àngel Romo
48. *Convolvulus cantabrica* L. Determinavit: Pourret “*Convolvulus Linariae folio*, humilior. / Inst. rei. herb. 84 / *Cantabrica quorundam* / Clus. Hist. X[IX] / In sterilibus locis, juxta praedium J. de Montaner, reve, et aestate cum flore abundat. ” Etiqueta de revisió: *Convolvulus cantabrica* L. Revisavit: Àngel Romo
49. *Convolvulus lineatus* L. Determinavit: Pourret “*Convolvulus serpens*, maritimus spicaefolius Triumfetti / Obs. gi. / In ora maritima juxta Civita Vechia mense Junio sive flore mihi occurit hoc planta, radicibus longioribus et serpentibus. ” [Roma (Itàlia)] Etiqueta de revisió: *Convolvulus lineatus* L. Revisavit: Àngel Romo
50. *Convolvulus tricolor* L. Determinavit: Pourret “*Convolvulus [sesameus]* / [H.Pis.] / *Campanula exotica Aldini* [89-] / *Convolvulus Lusitanicus flore Cyaneo* Bross. / Inst. Rei. Herb. 83 / *Convolvulus peregrinus caeruleus folio oblongo*. / C.B. Pin. 295. J.B.2.166 / In Horto Pisano mense Junio florensem legi-Circa Ulissipone. In Conventu de Belem frequens et Martio mense floret. ” [Jardí botànic de Roma (Itàlia)] Etiqueta de revisió: *Convolvulus tricolor* L. Revisavit: Àngel Romo
51. *Convolvulus armenicus* Pourr. Determinavit: Pourret “*Convolvulus orientalis*, humilis, argenteus, Latifolius, erectus, et villosus. / Corol. Inst. rei. herbar. 1?? / In Armenia J.P. Tournefort Legit. ” [Armenia] Etiqueta de revisió: *Convolvulus armenicus* Pourr. Revisavit: Àngel Romo
52. *Convolvulus intermedius* Pourr. Determinavit: Pourret “*Convolvulus argenteus*, angustifolius, umbellatus, partium erectus, partium supinus. / Corol. Inst. rei. herb. / *Dorycnium* / P. Al[g.]. Exot. 73 / Ex Horto Regio Parisiensi. ” [Jardí botànic de París (França)] Etiqueta de revisió: *Convolvulus intermedius* Pourr. Revisavit: Àngel Romo
53. *Convolvulus intermedius* Pourr. Determinavit: Pourret “*Convolvulus argenteus*, angustifolius, umbellatus, partium erectus, partium supinus. / Corol. Inst. rei. herb. 1 /

- Dorycnium / P. Alp. Exot. 73 / In [Canta] J.P. Tournefort legit. ” Etiqueta de revisió: ***Convolvulus intermedius*** Pourr. Revisavit: Àngel Romo
54. ***Convolvulus cneonum*** L. Determinavit: Pourret “*Convolvulus argenteus, umbellatus, erectus.* / Inst. rei. herb. 84 / *Cneorum album, folio Olea argenteo, molli* / C.B. Pin. 463 / *Dorycnium Plateau* / Clus. App. ccliv. / In Horto medico Sapientiae Romanae. ” [Jardí botànic de Roma (Itàlia)] Etiqueta de revisió: ***Convolvulus cneorum*** L. Revisavit: Àngel Romo
55. ***Convolvulus argenteus*** Pourr. Determinavit: Pourret “*Convolvulus argenteus umbellatus supinus.* / Inst. rei. herb. 84 / *Lychnidis sylvestris species* / Myco- / ni Lugd. 817 / *Lychnis sylvestris campanula flo- / re* / C.B. Pin. 206 / *Campanula Lychnidea* / J.B. 2.803 / In monte Serrato frequens occurrit. ” [Montserrat, Bages (Catalunya, Espanya)] Etiqueta de revisió: ***Convolvulus lanuginosus*** Desr. in Lam. var. ***lanuginosus*** Revisavit: Neus Ibàñez [2/7/2005]
56. ***Convolvulus scoparius*** L. Determinavit: Pourret “*Convolvulus ramosus, incanus, foliis Pilosella.* / C.B. Pin. 294 / *Cissampelo ramoso Di Candia* / Pon. Bald. Ital. 16 / In horto regio Parisiensi. ” [Jardí botànic de París (França)] Etiqueta de revisió: ***Convolvulus scoparius*** L. Revisavit: Àngel Romo
57. ***Convolvulus althaeoides*** L. var. ***armenica*** Determinavit: Pourret “*Convolvulus Orientalis argenteus, Althaeofoliis angulatis.* / Corol. Inst. rei. herb. 81 / In Armenia J. P.Tournefort Legit. ” [Armenia] Etiqueta de revisió: ***Convolvulus althaeoides armerica var.*** L. Revisavit: Àngel Romo
58. ***Convolvulus siculus*** L. Determinavit: Pourret “*Convolvulus siculus, minor, flore parvo auriculato.* / Bocc. varior. Plant. 89 / In Horto Regio Monspeliensi. ” [Jardí botànic de Montpellier (França)] Etiqueta de revisió: ***Convolvulus siculus*** L. Revisavit: Àngel Romo
59. “*Convolvulus atro-virenti magno Betonica folio flore per amplo roseo Triumphetti* / In horto Medico Sapientiae Romanae. ” [Jardí botànic de Roma (Itàlia)]
60. ***Convolvulus althaeoides*** L. Determinavit: Pourret “*Convolvulus peregrinus, pulcher, folio Betonica.* / J.B. 2.159 / *Convolvulus argenteus, Althea folio* / C.B. Pin. 295 / *Convolvulus Althea folio* / Clus. Hist. XLIX / In monte Judaico, ex ferme in omnibus satorum marginibus frequens. ” [Montjuïc, Barcelona, Barcelonès (Catalunya, Espanya)] Etiqueta de revisió: ***Convolvulus althaeoides*** L. Revisavit: Àngel Romo
61. ***Convolvulus althaeoides*** L. var. ***flore albo*** Determinavit: Pourret “*Convolvulus peregrinus pulcher, folio Betonicae albo flores.* / In marginibus agrorum juxta V.M. de Gratia mense Maio cum flore pluries legi. ” [Gràcia, Barcelona, Barcelonès (Catalunya, Espanya)] Etiqueta de revisió: ***Convolvulus althaeoides flore albo var.*** L. Revisavit: Àngel Romo
62. ***Euphorbia dendroides*** L. Determinavit: Pourret “*Tithymalus arboreus* / P. alp. Exot. 60 / *Tithymalus myrtifolius, arboreus* / C.B. Pin. 290 / *Tithymalus dendroides* / J.B. 3.675 / In Italian, in portu Monaco abundans est, et ex in Insulis Balearicis frequentissimus Martio florer. ” [Mónaco. Illes Balears (Espanya)] Etiqueta de revisió: ***Euphorbia dendroides*** L. Revisavit: Neus Ibàñez [7/27/2005]
63. ***Euphorbia latifolia*** Pourr. Determinavit: Pourret “*Tithymalus Orientalis, latissimo folio glauco, et glabro.* / Corol. Inst. rei. herb. 2 / In Armenia J.P. Tournefort Legit. ” [Armenia] Etiqueta de revisió: ***Euphorbia latifolia*** Pourr. Revisavit: Àngel Romo
64. “*Tithymalus Americanus, humifusus, serratus, floribus in capitulum alis adherens congestis Plumier Plumier* / *Tithymalus Dulcis, Parietaria foliis hirsutus floribus ad*

- caulium nodos conglomeratis. / Sloan. Cat. Plant. Jam. 82 / In horto Regio Parisiensi. ”
[Jardí botànic de París (França)]
65. “Tithymalus Orientalis, Latissimo folio, villosus, flore aureo, segmentis rotundifolius /
Corol. Inst. rei. herb. 1 / In Armenia J.P. Tournefort Legit. ” [Armenia]
66. *Euphorbia pithyusa* L. var. Determinavit: Pourret “ / [Bub. Hoc. nomina desmoyerans].
In Horto Reg. Monsp. Per totam liguriam frequens. ” [Jardí botànic de Montpellier
(França)] Etiqueta de revisió: *Euphorbia pithyusa* L. Revisavit: Àngel Romo
67. *Euphorbia spinosa* L. Determinavit: Pourret “Tithymalus maritimus spinosus / C.B.
Pin. 291 / Tithymalus ragusinus, flore luteo, pentapetalo. / H.L. Bat. / En Creta J.P.
Tournefort at salib. ” [Creta] Etiqueta de revisió: *Euphorbia spinosa* L. Revisavit: Àngel
Romo
68. *Euphorbia pilosa* L. var. Determinavit: Pourret “Tithymalus characias, pratensis,
incanus. / Bot. Monsp. / Tithymalus incanus hirsutus. / C.B. Pin. 292 / Circa
Monspelium, in pratis vulgo lattes vere abundan. ” [Montpellier (França)] Etiqueta de
revisió: *Euphorbia pilosa* L. Revisavit: Àngel Romo
69. *Euphorbia aleppica* L. Determinavit: Pourret “Tithymalus Cyparissius / Prosp. Alpin.
Exot. 65 / In Horto Regio Parisiensi. ” [Jardí botànic de París (França)] Etiqueta de
revisió: *Euphorbia aleppica* L. Revisavit: Àngel Romo
70. *Euphorbia dulcis* L. Determinavit: Pourret “Tithymalus montanus non acris / C.B. Pin.
292 / Tithymalus non acris rubro flore / J.B. 3.673 / Esula Dulcis / Trag. 298 / In Gallo-
provincia in montibus Sta. Maria Magdalena. Junio mense. ” [França] Etiqueta de
revisió: *Euphorbia dulcis* L. Revisavit: Àngel Romo
71. “Tithymalus Lugdunensis Lauri folio / In horto Regio Parisiensi. ” [Jardí botànic de
París (França)]
72. *Euphorbia myrsinites* L. Determinavit: Pourret “Tithymalus Myrsinites, latifolius /
C.B. Pin. 290 / Tithymalus Myrsinites / J.B. 3.674 / Tithymalus Myrsinites / 1. Tab.
Icon. 591 / In Horto Regio Parisiensi. ” [Jardí botànic de París (França)]
73. “Tithymalus lanuginosus, Oleae foliis acurissimis, brevioribus, et latioribus / In Horto
regio Parisiensi. ” [Jardí botànic de París (França)]
74. *Euphorbia* L. var. Determinavit: Pourret “Tithymalus exiguus villosus nummulariae
folio / Inst. rei. herb. 87 / Chamasyce villosa major, cauliculis viridibus / Schol. Bot. 122
/ In Horto Regio Parisiensi. ” [Jardí botànic de París (França)]
75. *Euphorbia characias* L. Determinavit: Pourret “ / In aridis eundo ex Martorell ad
Esparraguera frequens ubique et plurimis aliis in locis cataloniae. ” [Martorell,
Esparraguera, Baix Llobregat (Catalunya, Espanya)] Etiqueta de revisió: *Euphorbia
characias* L. Revisavit: Àngel Romo
76. *Euphorbia chamaesyce* L. Determinavit: Pourret “Tithymalus exiguus, glaber,
nummularia folio / Inst. rei. herb. 87 / Chamasyce / J.B. 3.665; Dod. Tempt. 377 / In
agris circa Monspelium aestate cum flore occurrit, et circa Barnem, in arenosis, vulgo lo
fort de mar. ” [Montpellier (França). Voltants Barcelona, Barcelonès (Catalunya,
Espanya)] Etiqueta de revisió: *Euphorbia chamaesyce* L. Revisavit: Àngel Romo
77. *Euphorbia terracina* L. var. Determinavit: Pourret “Tithymalus annuus linifolius acuto /
Bot. Monspel. / Circa Monspelium abundat. ” [Montpellier (França)] Etiqueta de
revisió: *Euphorbia terracina* L. Revisavit: Àngel Romo
78. *Euphorbia pithyusa* L. var. Determinavit: Pourret “Tithymalus arboreus Linifolius /
H.R. Par. / Tithymalus maritimus, Juniperi folio / Bocc. Rarior. Plant. 9 / Circa

- Massiliam in locis arenosis Junio mense florere. ” [Marseille (França)] Etiqueta de revisió: *Euphorbia pithyusa* L. Revisavit: Àngel Romo
79. *Euphorbia oleafolia* Pourr. Determinavit: Pourret “Tithymalus narbonensis Olea folio / ” Etiqueta de revisió: *Euphorbia oleafolia* Pourr. Revisavit: Àngel Romo
80. *Euphorbia characias* L. Determinavit: Pourret “Tithymalus characias, rubens prergrinus / C.B. Pin. 290 / Tithymalus amigdaloides, sive characias / J.B. 3.672 / Tithymalus characias / 1. Clus. Hist. CLXXXVij / In monte Jovis, et passim in Catalonia repe[vitur]. ” [Montjuïc, Barcelona, Barcelonès (Catalunya, Espanya)]
81. *Euphorbia sicula* L. Determinavit: Pourret “Tithymalus folio longo glauco caule rubro, capitulis verrucosis clasier siculus raii. / In Horto Medico Sapientiae romanae. ” [Jardí botànic de Roma (Itàlia)] Etiqueta de revisió: *Euphorbia sicula* L. Revisavit: Àngel Romo
82. *Euphorbia palustris* L. Determinavit: Pourret “Tithymalus arvensis latifolius Germanicus / C.B. Pin. 295 / Tithymalus platyphyllos funch. / J.B. 3.670 / In Horto Regio Parisiensi. ” [Jardí botànic de París (França)] Etiqueta de revisió: *Euphorbia palustris* L. Revisavit: Àngel Romo
83. “Tithymalus Orientalis, Salicis folio minor, et glaber fructu verrucoso. / Corol. Inst. rei. herb. 2 / Ex Dono D.D. Josephi Pitton Tourneforti. ”
84. *Euphorbia verrucosa* L. Determinavit: Pourret “Tithymalus Myrsinites fructu verrucae simili. / C.B. Pin. 291 / Tithymalus verrucosus / J.B. 3.673 / In aridis circa Sum Joanne Despi in locis dictis Les Planes. ” [Les Planes, Sant Joan Despí, Baix Llobregat (Catalunya, Espanya)] Etiqueta de revisió: *Euphorbia verrucosa* L. Revisavit: Àngel Romo
85. *Euphorbia lithospermifolia* Pourr. Determinavit: Pourret “Tithymalus Lythospermi majoris folio / Bot. Monsp. Append. / Circa Monspelim, in loco dicto La Monsons. ” [Montpellier (França)] Etiqueta de revisió: *Euphorbia lithospermifolia* Pourr. Revisavit: Àngel Romo
85. *Euphorbia lithospermifolia* Pourr. Determinavit: Pourret “Tithymalus Lythospermi majoris folio / Bot. Monsp. Append. / Circa Monspelim, in loco dicto La Monsons. ” [Montpellier (França)] Etiqueta de revisió: *Euphorbia esula* L. Revisavit: Neus Ibáñez [2/7/2005]
86. *Euphorbia exigua* L. Determinavit: Pourret “Tithymalus exiguus, Saxatilis / J.B. 3.664; Bot. Monsp. / Circa Monspelim frequens. ” [Montpellier (França)] Etiqueta de revisió: *Euphorbia exigua* L. Revisavit: Àngel Romo
87. *Euphorbia exigua* L. Determinavit: Pourret “Tithymalus, seu Esula exigua foliis obtusis / C.B. Pin. 291; J.B. 3.664 / In Montosis circa V.M. de Gratia. ” [Gràcia, Barcelona, Barcelonès (Catalunya, Espanya)] Etiqueta de revisió: *Euphorbia exigua* L. Revisavit: Àngel Romo
88. *Euphorbia exigua* L. Determinavit: Pourret “Tithymalus, sive Esula exigua / C.B. Pin. 291 / Tithymalus minimus angustifolius annuus / J.B. 3.664 / Esula exigua Fragi / Lob. Icon. 357 / In arvis circa Ripoll, Julio mense inveniebam. ” [Ripoll, Ripollès (Catalunya, Espanya)] Etiqueta de revisió: *Euphorbia exigua* L. Revisavit: Àngel Romo
89. *Euphorbia* Determinavit: Pourret “Varietas solummodo, Tithymali paralii maritimi vulgaris / In maritimis Gadensibus, et Porto Sta. Maria versus Sum. Chaserinam frequens. ” [Cádiz (Espanya)] Etiqueta de revisió: *Euphorbia paralias* Revisavit: Àngel Romo

90. *Euphorbia paralias* L. Determinavit: Pourret “Tithymalus maritimus / C.B. Pin. 291 / Tithymalus paralias / J.B. 3.674; Dod. Pempt. 370 / In maritimis abundans est. ” Etiqueta de revisió: *Euphorbia paralias* L. Revisavit: Àngel Romo
91. *Euphorbia peplis* L. Determinavit: Pourret “Tithymalus maritimus, folio obtuso, audito, rubro pedinde de caule / Inst. rei. herb. 87 / Peplis maritima folio obtuso / C.B. Pin. 293 / Peplis / J.B. 3.668; Clus. clxxxvij / Son littore maris aestate abundat. ” Etiqueta de revisió: *Euphorbia peplis* L. Revisavit: Àngel Romo
92. “Tithymalus maritimus folio obtuso aurito viridi per inde ac caule / Inst. rei. herb. / Peplis maritima, folio obtuso caule viridi / H.R. Par. / In maritimis Ribate frequens cumflore. ”
93. *Euphorbia esula* L. Determinavit: Pourret “Tithymalus foliis Pini, [forte] Dioscorides Pithyusa / C.B. Pin. 292 / Tithymalus Cyparissia similis Pithyusa multis / J.B. 3.665 / Tithymalus Pinea / Lobel. Icon. 357 / In radicis montis Signati frequens et circa Monspelium in marginibus agrorum. ” [Montseny, Vallès Oriental (Catalunya, Espanya). Montpellier (França)] Etiqueta de revisió: *Euphorbia esula* L. Revisavit: Àngel Romo
94. *Euphorbia falcata* L. Determinavit: Pourret “Tithymalus annuus maritimus procumbens, subrotundis, et densioribus foliis. / In arenoso solo maritimo coram la Vinya Den Bacallar et circa La LLacuna Martio, et Aprilis repetitur. ” [La Llacuna, Barcelona, Barcelonès (Catalunya, Espanya)] Etiqueta de revisió: *Euphorbia falcata* L. Revisavit: Àngel Romo
95. *Euphorbia helioscopia* L. Determinavit: Pourret “Tithymalus Helioscopius / C.B. Pin. 291; Dod. Pempt. 371 / Tithymalus Helioscopius, sive soli sequus / J.B. 3.669 / Ubique [tam] culto, quam inculto solo [aritzar]. ” Etiqueta de revisió: *Euphorbia helioscopia* L. Revisavit: Àngel Romo
96. *Euphorbia helioscopia* L. var. Determinavit: Pourret “Tithymalus Helioscopius minor / Iste Tithymalus cum procedensi reperitur, sed ansit varietas non census sum. ” Etiqueta de revisió: *Euphorbia helioscopia* L. Revisavit: Àngel Romo
97. *Euphorbia serrata* L. Determinavit: Pourret “Tithymalus characias folio serrato / C.B. Pin. 290 / Tithymalus serratus Dalecampii / J.B. 3.675 / Tithymalus characias / Dodon. Pempt. 369 / Ubique frequens. ” Etiqueta de revisió: *Euphorbia serrata* L. Revisavit: Àngel Romo
98. *Euphorbia sylvatica* L. Determinavit: Pourret “Tithymalus Sylvaticus, lunato flore / C.B. Pin. 290 / Tithymalus Sylvaticus toto anno folia retirens / J.B. 3.671 / Tithymalus lunato flore / Colum. Part. 2.57 / In montibus St Hyeronini vallis de Hebron mayo cumflore. ” [Sant Jeroni, Vall d'Hebron, Barcelona, Barcelonès (Catalunya, Espanya)] Etiqueta de revisió: *Euphorbia amygdaloides* subsp. *amygdaloides* Revisavit: Àngel Romo
99. *Euphorbia falcata* L. Determinavit: Pourret “Tithymalus annuus, supinus, folio rotundiore acuminato / Inst. rei. herb. 87 / Peplis minor / J.B. 3.670 / Peplis, Peplus minor. / Tabern. Icon. 595 / In marginibus agrorum, eundo ex St. Pado, ad Minoricam Aprilis legimus. ” [Menorca (Illes Balears, Espanya)] Etiqueta de revisió: *Euphorbia falcata* L. Revisavit: Àngel Romo
100. *Euphorbia peplus* L. Determinavit: Pourret “Tithymalus rotundis foliis non crenatis / H.L. Bat. / Peplus, sive Esula rotunda / J.B. 3.669 / Peplus / Dod. Pempt. 375 / Martio et Aprili in marginibus, humidis, et umbrosis vegetur. ” Etiqueta de revisió: *Euphorbia peplus* L. Revisavit: Àngel Romo

101. *Euphorbia lathyris* L. Determinavit: Pourret “Tithymalus Latifolius, Catapucia dictus / H. L. Bat. / Lathyris major / C.B. Pin. 293 / Lathyris, sive Catapucia minor / J.B. 3. App.880 / In Monte Serrato juxta vias anavi frequens Maio cum flore.” [Montserrat, Bages (Catalunya, Espanya)] Etiqueta de revisió: *Euphorbia lathyris* L. Revisavit: Àngel Romo
102. *Euphorbia characias* L. Determinavit: Pourret “Tithymalus characias Salicis minoribus folio . Morissoni Praelud. / Boran. Hist. oxoniens. Par. 3.336 / In montibus de St. Grau Martio, et Aprili florebat.” [El Grau, El Ports, València (Espanya)] Etiqueta de revisió: *Euphorbia characias* L. Revisavit: Àngel Romo
103. “Tithymalus palustris fruticosus / C.B. Pin. 292 / Tithymalus magnus, multicaulis, sive Esula major / J.B. 3.675 / Esula major / Dod. Pempt. 374 / Ex dono D. Boerhaave.”
104. “Tithymalus characias, radice repente / H.R. Par. Mor. H. R. Bl. / Ex dono D. Boerhaave.”
105. “Tithymalus Salicis [angusio] folio glabro / J.B. Pin. Boerhaave H.L. Bat. / Ex Horto Lugd. Batavo.” [Jardí botànic de Leiden (Holanda)]
106. “Tithymalus Botryoidea Madras y at Hyperici foliis non crenatis floribus ex alis uno versum prodentibus. / Publ. Tab. 43. fig. 3 / Ex dono Jacobi Petiver.”
107. “Tithymalus, qui Chamaesyce Madraspat, foliis minoribus Petiver. / Ex dono D. Petiver.”
108. “Chamaesyce Madraspat, foliis majoribus. Petiver / C.B. 8.47 / ”
109. *Euphorbia maculata* L. Determinavit: Pourret “Tithymalus, seu Chamaesyce altera Virginiano foliis crenatis, et macula fusca eleganter notabis. / Raii. Hist. Plant. Auct. tab. 65 / Ex dono D. Petiver.”
110. *Euphorbia peplus* L. Determinavit: Pourret “Tithymalus helioscopius tenuifolius / Pryslei. Vivid. Lugit. / Circa Olyssiponem, et in Belem Martio mense florebat.” [Portugal] Etiqueta de revisió: *Euphorbia peplus* L. Revisavit: Àngel Romo
111. *Euphorbia serrata* L. Determinavit: Pourret “Tithymalus Lusitanicus latifolius fructu exquisite triangularis. / Inst. rei. herb. 87 / In Lusitania in regno Algarviensi juxta Vilanova de mil fontes ad vias.” [Algarve (Portugal)] Etiqueta de revisió: *Euphorbia serrata* L. Revisavit: Àngel Romo
112. *Euphorbia hyberna* L. Determinavit: Pourret “Tithymalus latifolius, Hispa- / nicus / C.B. Pin. 86 / Tithymalus platyphyllos / iii. Clus. Hisp. 438 / In aridis regni Aragonensis, et/ in Catalonia juxta Ilerdam.” [Aragó, Lleida, Catalunya (Espanya)] Etiqueta de revisió: *Euphorbia hyberna* L. Revisavit: Àngel Romo
112. *Euphorbia hyberna* L. Determinavit: Pourret “Tithymalus latifolius, Hispa- / nicus / C.B. Pin. 86 / Tithymalus platyphyllos / iii. Clus. Hisp. 438 / In aridis regni Aragonensis, et/ in Catalonia juxta Ilerdam.” [Aragó, Lleida, Catalunya (Espanya)] Etiqueta de revisió: *Euphorbia isatidifolia* Lam. Revisavit: Neus Ibáñez [12/14/2005]
113. *Euphorbia retusa* Pourr. Determinavit: Pourret “Tithymalus Hispanicus folio longiori, cordiformi / Inst. rei. herb. 87 / In Gadibus frequens est, et Januario mense florebat.” [Càdiz (Espanya)] Etiqueta de revisió: *Euphorbia retusa* Pourr. Revisavit: Àngel Romo
114. *Euphorbia platyphyllos* L. Determinavit: Pourret “Tithymali species / In Galicia locis frigidioribus et herbosis.” [Galicia (Espanya)] Etiqueta de revisió: *Euphorbia platyphyllos* L. Revisavit: Àngel Romo
115. *Euphorbia peucedanifolia* Determinavit: Pourret “Tithymali species / in Deserto la Murta ” [Murtra, València (Espanya)] Etiqueta de revisió: *Euphorbia serrata* L. Revisavit: Àngel Romo

116. *Peplis portula* L. Determinavit: Pourret “Glaux palustris, flores striato, clauso, foliis Portulacae. / Inst. rei. herb. 88 / Circa Monspelium, in prato luci Gramuntii Junio mense frequens. ” [Gramont, Montpellier (França)]
117. *Oxalis corniculata* L. Determinavit: Pourret “Oxys lutea / J.B. 2.388 / Oxys, sive Trifolium acetosum flore luteo / Dod. Pempt. 379 / Trifolium acetosum corniculatum / C.B. Pin. 330 / In marginibus agrorum ubique frequens. ” Etiqueta de revisió: *Oxalis corniculata* L. Revisavit: Àngel Romo
118. *Oxalis stricta* L. Determinavit: Pourret “Oxys recta Lelii Triumphetti / In horto Medico Sapientiae Romanae Mayo cum flore. ” [Jardí botànic de Roma (Itàlia)] Etiqueta de revisió: *Oxalis stricta* L. Revisavit: Àngel Romo
119. “Oxys, Americana, erectior / Inst. rei. herbariae 88 / Trifolium acerosum, corniculatum, luteum, majus, erectum, Indicum feu Virginianum / Mor. Hist. Oxon. Part. 2.184 / In horto regio Parisiensi. ” [Jardí botànic de París (França)] Etiqueta de revisió: *Oxalis sp.* Revisavit: Àngel Romo
120. “Oxys flore albo / Inst. rei. herb. / Oxys, sive Trifolium acidum flore albo / J.B. 2.387 / Trifolium acetosum, vulgare, flore lacteo / C.B. Pin. 330 / Trifolium acetosum / Dod. Pempt. / In regionibus frigidis frequens praecipue versus montes Pirineos. In monte Signato etiam abundat. ” [Pirineus. Montseny, Vallès Oriental (Catalunya, Espanya)] Etiqueta de revisió: *Oxalis acetosella* L. Revisavit: Àngel Romo
121. *Cotyledon umbilicus* L. Determinavit: Pourret “Cotyledon major / C.B. Pin. / Cotyledon vera, radice, tuberosa / J.B. 3.683 / Umbilicus veneris / Clus. Hist. Ixij / Ubique in parietibus humidis. ” Etiqueta de revisió: *Umbilicus rupestris* (Salisb.) Dandy Revisavit: Àngel Romo
122. “Apocynum Virginianum, flore herbaceo, siliqua longissima / Mor. H.R. Bles. / In horto regio Parisiensi. ” [Jardí botànic de París (França)] Etiqueta de revisió: *Apocynum sp.* Revisavit: Àngel Romo
123. *Apocynum androsamifolium* L. Determinavit: Pourret “Apocynum Indicum, foliis androsami majoris, flore Lili convallium suavirubensis / H.R. Par. / Apocynum Americanum foliis Androsami majoris / H.R. Par. 59 / In horto regio Parisiensi. ” [Jardí botànic de París (França)] Etiqueta de revisió: *Apocynum androsamifolium* L. Revisavit: Àngel Romo
124. *Apocynum androsamifolium* L. Determinavit: Pourret “Apocynum Indicum, foliis Androsami majoris, flore Lili Convallium suaverubensis / H.R. Par. / In horto regio Parisiensi. ” [Jardí botànic de París (França)] Etiqueta de revisió: *Apocynum androsamifolium* L. Revisavit: Àngel Romo
125. *Apocynum venetum* L. Determinavit: Pourret “Apocynum maritimum venetum, Salicis folio flore purpureo / Inst. rei. herb. 92 / Tithymalus maritimus purpurescentibus floribus / C.B. Pin. / Esula rara ê Lio Venetorum Insula / Lob. icon. 372 / In horto regio Parisiensi. ” [Jardí botànic de París (França)] Etiqueta de revisió: *Apocynum venetum* L. Revisavit: Àngel Romo
126. *Cynanchum erectum* L. Determinavit: Pourret “Apocynum Bithynum, arbores altissimas scandens, folio subrotundo / Corol. Inst. Rei. Herb. 2 / Periploca latifolia / Wheal Isin. / In horto Regio Parisiensi. ” [Jardí botànic de París (França)] Etiqueta de revisió: *Cynanchum acutum* L. Revisavit: Àngel Romo
127. *Asclepias syriaca* L. Determinavit: Pourret “Apocynum erectum Latifolium, incanum, Syriacum, floribus parvis obsolete purpurescentibus / Par. Bat. / Apocynum majus Syriacum recnum / Corn. 90 / Apocynum Syriacum / Clus. Hist. l.xxxvij / In Horto

- Regio Monspeliensi. ” [Jardí botànic de Montpellier (França)] Etiqueta de revisió: *Asclepias syriaca* L. Revisavit: Àngel Romo
128. *Asclepias fruticosa* L. Determinavit: Pourret “Apocinum erectum Africanum, villosa fructu, Salicis folio glabro, angusto / Par. Bat. / In Horto Regio Monspeliensi, et Parisiensi. ” [Jardí botànic de Montpellier, Jardí botànic de París (França)] Etiqueta de revisió: *Gomphocarpus fruticosus* L. Revisavit: Àngel Romo
129. *Asclepias curassavica* L. Determinavit: Pourret “Apocynum Curassavicum, fibrosa radice, floribus aurantiis, Chamaenerii foliis latioribus / Prod. Par. Bat. / Barcinone colebamus 1720. ” [Barcelona, Barcelonès (Catalunya, Espanya)] [1720]
130. *Periploca secamone* L. Determinavit: Pourret “Periploca foliis oblongis / Inst. rei. herb. 93 / Apocynum folio oblongo / C.B. Pin. 303 / Apocynum, sive Periploca scandens folio oblongo flore purpurascens / J.B. 2.133 / In Horto Regio Parisiensi. ” [Jardí botànic de París (França)] Etiqueta de revisió: *Periploca secamone* L. Revisavit: Àngel Romo
131. *Apocynum erectum* L. Determinavit: Pourret “Periploca Monspeliaca, foliis rotundioribus / Inst. rei. herb. 93 / Scamonia Monspeliaca foliis rotundioribus / C. B. Pin. 294 / Scamonia Monspeliaca flore parvo. / J.B. 2.136 / In Horto Regio Monspeliensi. ” [Jardí botànic de Montpellier (França)] Etiqueta de revisió: *Trachomitum* sp. Revisavit: Àngel Romo
132. *Cynanchum acutum* L. Determinavit: Pourret “Periploca Monspeliaca, foliis acutioribus. / Inst. rei. herb. 93 / Scamonia Monspeliaca affinis foliis acutioribus. / C.B. Pin. 294 / Apocynum iij. latifolium / Clus. Hist. 125 / In arenosis locis et sere per omnem Lupricatum Aestate frequens. ” Etiqueta de revisió: *Cynanchum acutum* L. Revisavit: Àngel Romo
133. *Asclepias vincetoxicum* L. Determinavit: Pourret “Asclepias albo flore / C.B. Pin. 303 / Asclepias, sive Vincetoxicum multis floribus albicantibus / J.B. 2.138 / Vincetoxicum Dod. Pempt. 407 / In Italia frequens videtur et in Burgundia Julio cum flore legi. ” [Bourgogne, Dijon (França)] Etiqueta de revisió: *Vincetoxicum hirundinaria* Medicus Revisavit: Àngel Romo
134. *Asclepias vincetoxicum* L. Determinavit: Pourret “Asclepias angustifolia flore flavescens. / H.R. Par.; Inst. rei. herb. 94 / In monte Serrato, et[.], frequens Augusto, et Julio cum flore. ” [Montserrat, Bages (Catalunya, Espanya)] Etiqueta de revisió: *Vincetoxicum hirundinaria* Medicus Revisavit: Àngel Romo
135. *Asclepias nigra* L. Determinavit: Pourret “Asclepias nigro flore. / C.B. Pin. 303 / Asclepias flore nigro quibusdam / J.B. 2.140 / Apocynum / Col. Phytob. iij / In aridis locis montis Jovis versus partem Stagni de Port et in radicibus montibus inter Sapa, Augustus et Julio floret. ” [Estany del Port, Barcelona, Barcelonès (Catalunya, Espanya)] Etiqueta de revisió: *Vincetoxicum nigrum* (L.) Moench Revisavit: Neus Ibàñez [11/2/2004]
136. *Stapelia variegata* L. Determinavit: Pourret “Asclepias africana aizoides / Tourn. int. 94 / ” Etiqueta de revisió: *Caralluma* sp. Revisavit: Àngel Romo
137. *Malva sylvestris* L. Determinavit: Pourret “Malva sylvestris, folio sinuato, flore albo / H. Edinburg. et Inst. rei. herb. 95 / Circa abbeigia Piscatorum [...] portam Maris Maio florentem Legi. ” [Porta del Mar, Barcelona, Barcelonès (Catalunya, Espanya)]
138. “Malva vulgaris, flore minore folio rotundo / J.B. 2.949 / Malva sylvestris folio rotundo / C.B. Pin. 314 / Malva sylvestris minor / Tab. Icon. 769 / Ubique frequens. ” Etiqueta de revisió: *Malva sylvestris* L. Revisavit: Àngel Romo

139. *Sida spinosa* L. Determinavit: Pourret “Malva ulmifolia, semine cum germino rostro / Inst. rei. herb. 96 / Alcea virginiana, Carpinifolia flosculis minimis luteis semine duplici rostro, seu aculeo praedito. / Mor. Hist. Oxon. Part. 2.528 / In Horto Regio Monspeliensi. ” [Jardí botànic de Montpellier (França)] Etiqueta de revisió: *Sida spinosa* L. Revisavit: Àngel Romo
140. “Malva Africana Morifolio / J.J. Tilli / In Horto Medico Pisano mense Junio florentem legi dono J. Tilli. ” [Jardí botànic de Pisa (Itàlia)]
141. *Malva coromandeliana* L. Determinavit: Pourret “Malva, Canadensis, Mori folio semine cum gemino rostro / Inst. rei. herb. 96 / Alcea Mori folio, Virginiana, minor / Schol. Bot. 224 / In Horto Regio Parisiensi. ” [Jardí botànic de París (França)]
142. *Napaea Laevis* L. Determinavit: Pourret “Malva Aceris folio Virginiana / Inst. rei. herb. 95 / Althaea Ricini folio Virginiana / H.L. Bar. / In Horto Regio Monspeliensi. ” [Jardí botànic de Montpellier (França)]
143. *Malva mauritiana* Determinavit: Pourret “Malva flore amplo ruberrimo Voltamerii flor. / Norimb. / Malva trimestris annua flore ruberrimo / Flor. Nor. 273 / Malva mauritiana / Hoff. flor. Alrorff. / In Horto Regio Monspeliensi. ” [Jardí botànic de Montpellier (França)]
144. *Lavatera trimestris* L. Determinavit: Pourret “ / Ex horto Lugd. Batavorum. ” [Jardí botànic de Leiden (Holanda)]
145. *Malva crispa* L. Determinavit: Pourret “Malva foliis crispis / C.B. Pin. 315 / Malva crispa / J.B. 2.952 / Malva crispatis oris / Lob. Icon. 650 / Ex Horto Lugd. Batavorum ” [Jardí botànic de Leiden (Holanda)]
146. *Malva sylvestris* L. Determinavit: Pourret “Malva sylvestris folio sinuato flore albo / H. Edinb.; Inst. rei. herb. 95 / Ex Horto Lugdo. Batavorum. ” [Jardí botànic de Leiden (Holanda)]
147. *Malva ribesiifolia* Pourr. Determinavit: Pourret “Malva lusitanica, Ribesii folio / Inst. rei. herb. 96 / In Lusitania frequens in provincia in [...] Duero, et Minho. In Hispania etiam in Regno Leonis et Galiciae absque floribus inveniebamus. ” [Portugal. León, Galicia (Espanya)]
148. *Malva verticillata* L. Determinavit: Pourret “Malva Aegyptiaca surr[...] flore albo / J. Lippi / ex. Dono J. Nissole ”
149. *Sida spinosa* L. Determinavit: Pourret “Malva canad. movi folio semine cum germino [...]. / ”
150. *Malva spicata* L. Determinavit: Pourret “Malva americana frutescens floribus luteis in capitulum congestis / Plumerii / ”
151. *Althaea officinalis* L. Determinavit: Pourret “Althaea Dioscorides, et Plinii / C.B. Pin. 315 / Althaea, sive Bismalva / J.B. 2.954 / Althaea Ibiscus / Dod. Pempt. 655 / In pratis frequens. ”
152. *Lavatera olvia* L. Determinavit: Pourret “Althaea frutescens folio acuto parvo flore / C.B. Pin. 316 / Althaea arborea Olbiae in Gallo provincia / Lob. Icon. 553 / In Gallia Narbonensi circa Frontignan. ” [Narbonne (França)]
153. *Lavatera triloba* L. Determinavit: Pourret “Althaea frutescens folio acuto magno flore / J.J. Josephi Pitton Tournefort / In Horto Regio Parisiensi. ” [Jardí botànic de París (França)]
154. *Lavatera arborea* L. Determinavit: Pourret “Althaea maritima, arborea veneta / Inst. rei. herb. 97 / Malva arborea / J.B. 2.952 / Malva arborea Veneta dicta parvo flore / C.B. Pin. 315 / Circa villam Maghonis indescensu versus Portum, Junio et Julio florebat, et in

- maritimids Conventus de Blanas. ” [Maó, Menorca (Balears, Espanya). Convent dels Caputxins, Blanes, La Selva (Catalunya, Espanya)]
155. *Lavatera maritima* Gouan Determinavit: Pourret “Althaea frutescens Hispanica, folio rotundiori / Inst. rei. herb. 97 / In regno Valentino, juxta Morviciro 8bri. munge. absque floribus inveniebamus. ” [València]
156. *Lavatera maritima* Gouan Determinavit: Pourret “Althaea frutescens folio rotundiori incano / C.B. Pin. 316 / Althaea arborescens / J.B. 2.956 / Althaea frutex I. / Clus. Hist. xxij / Solunimodo trans Horiquelam in Regno Valentino invenimus. ” [València]
157. *Althaea species* Determinavit: Pourret “Althaea Africana [...] / A Sintra et Cap S. Vicens ” [Sintra (Portugal)]
158. *Malva diffusa* Pourr. Determinavit: Pourret “Althaea hispanica procumbens flore albo / ”
159. *Malva alcea* L. Determinavit: Pourret “Alcea vulgaris, major, flore ex rubro roseo / C.B. Pin. 316 / Alcea vulgaris / J.B. 2.953; Dod. Pempt. 696 / In Gallia Narbonensi frequens. ” [Narbonne (França)]
160. “Alcea vulgaris, major, flore candidione / C.B. Pin. 316 / In Horto Regio Parisiensi. ” [Jardí botànic de París (França)]
161. *Malva alcea* L. Determinavit: Pourret “Alcea vulgaris major / C.B. Pin. / Inter Ripoll et Ribas juxta viam frequens julio munge repetitur. ” [Ripoll, Ribes de Freser (Catalunya, Espanya)] Etiqueta de revisió: *Malva alcea* L. subsp. *fastigiata* (Cav.) O. Bolòs & Vigo Revisavit: Àngel Romo [3/18/2004]
162. *Alcea cretica* Determinavit: Pourret “ / Dono clar. J.J. Tournefort. ”
163. *Althaea hirsuta* L. Determinavit: Pourret “Alcea hirsuta / C.B. Pin. 317 / Alcea Villosa Dalecampii / Lug. 594 / Alcea villosa / J.B. 2.1067 / Circa Monspelium in montosis vulgo La Colombiere. In aridis Montiserrati, Junio. ” [Montpellier, Colombièrs (França). Montserrat, Bages (Catalunya, Espanya)]
164. *Althaea cannabina* L. Determinavit: Pourret “Alcea Cannabina / C.B. Pin. 316 / Alcea Pentaphylli folio, vel Cannabina / J.B. 2.958 / Alcea fruticosa, Cannabinofolio / Clus. Hist. xxv / Circa Monspelium Ubique frequens, et circa Pontum Suert. ” [Montpellier (França). Pont de Suert, Alta Ribagorça (Catalunya, Espanya)] Etiqueta de revisió: *Althaea cannabina* L.
165. *Hermannia hyssopifolia* Determinavit: Pourret “Alcea vessicaria capitis bonae spei / J.J. Tilli / In horto pisano munge Junio Legi. ” [Jardí botànic de Pisa (Itàlia)]
166. *Malva tournefortiana* L. Determinavit: Pourret “Alcea maritima, Galloprovincialis, Geranii folio / Inst. rei. herb. 98 / Alcea minor, maritima, tenuifolia, procumbens / Par. Bar. / In Aragonia Regno, et Catalonia juxta Illerdam Maio et Junio floret. ” [Aragó. Lleida (Catalunya, Espanya)]
167. *Althaea ficifolia* (L.) Cav. Determinavit: Pourret “Alcea rosea hortensis maxima folio ficus flore purpureo / Inst. rei. herb. 98 / Malva rosea folio ficus flore purpureo / A.R. Par. / In hortis colitur. ”
168. “Alcea rosea, hortensis maxima folio ficus flore albo / Inst. rei. herb. 98 / In hortis colitur. ”
169. *Sida indica* L. Determinavit: Pourret “Abutilon Indicum / J.B. 2.949; Cam. hort. 3. Tab.1 / Althaea theophrasi similis / C.B. Pin. 318 / In horto regio Parisiensi. ” [Jardí botànic de París (França)]

170. *Abutilon thophrasti* Medik. Determinavit: Pourret “Abutilon / Dod. Pempt. 656 / Althea Theophrassi, flore luteo / C.B. Pin. 316 / Althaea Theophrassi flore luteo quibusdam Abutilon / J.B. 2.958 / In hortis colitur et [...]”
171. *Hibiscus syriacus* L. Determinavit: Pourret “Ketmia Syrorum, floriba ex albo, et rubro variis. / Inst. rei. herb. 99 / Alcea Syriaca floribus ex albo, et rubro variis / H.V. Par. / In horto Regio Monspeliensi. ” [Jardí botànic de Montpellier (França)] Etiqueta de revisió: *Hibiscus syriacus*
172. *Hibiscus cannabinus* L. Determinavit: Pourret “Ketmia Indica, aculeata foliis digitatis / Inst. rei. herb. 105 / Alcea Bengalensis, spinosissima, Acetosa Sapore, flore luteo-pallido, umbone purpurascens / H. Amstel. 35 fig.18 / In horto medico Monspeliensi. ” [Jardí botànic de Montpellier (França)] Etiqueta de revisió: *Hibiscus cannabinus* L.
173. *Hibiscus trionum* L. Determinavit: Pourret “Ketmia vessicaria Africana / Inst. rei. herb. 101 / Alcea vessicaria capitis bonae Spei / Mor. Hist. Oxon. Part. 2.533 / In horto Regio Monspeliensi. ” [Jardí botànic de Montpellier (França)]
174. *Hibiscus trionum* L. Determinavit: Pourret “Ketmia vesicaria, vulgaris / Inst. rei. herb. 101 / Alcea vesicaria / C.B. Pin. 317 / Alcea solisequa multis veneta / J.B. 2.1068 / In agris Monspeulanis frequens et in agris extra Portam novam astate frequens. ” [Montpellier (França). Camps pròxims al Portal Nou, Barcelona, Barcelonès (Catalunya, Espanya)]
175. *Hibiscus trionum* L. Determinavit: Pourret “Ketmia vessicaria veneta Boerhaave / H.L. Bat. / Althea vessicaria veneta / M. Hist. p. 2.333 / Ex horto Lugo. Batavo. ” [Jardí botànic de Leiden (Holanda)]
176. *Hibiscus syriacus* L. Determinavit: Pourret “Ketmia Syrorum quibusdam / C.B. Pin. 316 / Alcea arborescens Syriaca ejusdem ibid. / Alcea arborescens glabra, Ketmia dicta / J.B. 2.959 / In hortis colitur. ”
177. *Urena Lobata* L. Determinavit: Pourret “ / ”
178. *Gossypium arboreum* Determinavit: Pourret “Xylon arboreum / J.B. 1.346 / Gossypium arboreum caule levi / C.B. Pin. 430 / Gossypium arboreum, Gotne M. Segiar / P. Alp. Aegypt. 29 / In Horto Regio Monspeliensi. Et in Malaca frequens in hortis. ” [Jardí botànic de Montpellier (França). Màlaga (Espanya)] Etiqueta de revisió: *Gossypium arboreum*
179. *Gossypium herbaceum* L. Determinavit: Pourret “Xylon, sive Gossypium herbaceum / J.B. 1.343; Inst. rei. herb. 101 / In hortis Colitur, floret, mengibus 7bris et octob. ” Etiqueta de revisió: *Gossypium herbaceum*
180. “Bryonia Cretica, maculata / C.B. Pin. 297, et Cor. Inst. rei. herb. 3 / In horto regio Parisiensi. ” [Jardí botànic de París (França)]
181. *Bryonia alba* L. Determinavit: Pourret “Bryonia Lato aspero folio minus inciso / H.M.S.Rom. / Ex Horto Medico Sapientia Romana, Dono J. Triumphetti. ” [Jardí botànic de Roma (Itàlia)]
182. *Bryonia alba* L. Determinavit: Pourret “Bryonia aspera sive alba, bacis rubris / C.B. Pin. 297 / Vitis alba sive Bryonia / J.B. 2.143 / Bryonia alba / Dod. Pempt. 400 / In monte S° Hyeronimi Vallis de Hebron, et in planitie Ausoniae invenitur. ” [Sant Jeroni, Vall d'Hebron, Barcelona, Barcelonès. Osona. (Catalunya, Espanya)]
183. *Bryonia africana* L. Determinavit: Pourret “Bryonia Africana glabra, foliis in profundas lacinias divisas, flore luteo / Oldenl. / Bryonia Africana, glabra, foliis profundè sectis tennioribus / Par. Bat. / Ex dono D. Nissolle. ”

184. “Tamnus racemosa, flore minore, luteo-pallescente / Inst. rei. herb. 103 / Bryonia laevis, sivenigra, racemosa / C.B. Pin. 295 / Vitis Sylvestris / Dod. Pempt. 401 / In luco S° Hyeronimi vallis de Hebron frequens. ” [Sant Jeroni, Vall d'Hebron, Barcelona, Barcelonés (Catalunya, Espanya)]
185. *Sicyos angulata* L. Determinavit: Pourret “Sicyoides Americana, fructu echinato, foliis angulatis / Inst. rei. herb. 103 / Cucumis Canadensis Monospermos fructu echinato / Par. Bat. / Bryonoides Canadensis, villosa fructu Monospermos ejusdem / In Horto regio Monspeliensi. ” [Jardí botànic de Montpellier (França)]
186. *Momordica balsamina* L. Determinavit: Pourret “Momordica vulgaris / Inst. rei. herb. 103 / Momordica / Cast. Dur. 61 / Charantia / Dod. Pempt. 670 / Balsamina rotundifolia, repens, sive mat. / C.B. Pin. 306 / In hortis colitur. ” Etiqueta de revisió: ***Momordica balsamina*** L.
187. *Momordica charantia* L. Determinavit: Pourret “Momordica Zeylandica, pampinea fronde, fructu longiori. / Inst. rei. herb. 103 / Pandi-Pavel / H. Mal. 8.17 / Balsamina cucumerina, Indica, fructu majore, flavescens / H. Amstel. 103 / In horto regio Parisiensi. ” [Jardí botànic de París (França)] Etiqueta de revisió: ***Momordica charantia***
188. *Cucumis melo* L. Determinavit: Pourret “Melo Hispanicus / J.B. 2.244; Taber. Icon. 468 / In regno Valentino copiose colitur, et etiam nunc in Catalonia in locis maritimis colitur. ” [València (Espanya). Catalunya] Etiqueta de revisió: ***Cucumis melo***
189. *Cucurbita melopepo* L. Determinavit: Pourret “Melopepo flavescens, folio aspero / Inst. rei. herb. 106 / Cucurbita sesilis, flavescens folio aspero / J.B. 2.222 / In variis locis humidis colitur. ” Etiqueta de revisió: ***Cucurbita melopepo***
190. *Cucurbita citrullus* L. Determinavit: Pourret “Auguria Citrullus dicta / C.B. Pin. 312 / Citrullus folio Colocynthis secto semine nigro, quibusdam Anguria / J.B. 2.235 / Anguria, Cucumis, Citrulus / Dod. Pempt. 664 / In agris colitur. ”
191. *Cucumis anguria* L. Legit: Nisolle, D. Determinavit: Pourret “Anguria Americana, fructu echinato eduli / Inst. rei. herb. 107 / Cucumis Anguriae folio latiore, aspero, fructu minore, candido, spinulis obtusis, muricate Sloane, H. / Cat. Plant. Jam. 103 / Ex semine a D. Nisolle communicato Barcinone colebam. ” [Jardí botànic de Sant Joan Despí, Baix Llobregat (Catalunya, Espanya)]
192. *Cucumis colocynthis* L. Legit: Nisolle, J. Determinavit: Pourret “Colocynthis fructu rotundo major / C.B. Pin. 313 / Colocynthis Bauhinus, J. / J.B. 2.232 / Ex dono J. Nisolle. / In regno Murciano frequens circa Almazarron. ” [Almazarron, Múrcia (Espanya)]
193. *Campanula pyramidalis* L. Determinavit: Pourret “Campanula pyramidata, altissima / Inst. rei. herb. 109 / Campanula latescens, foetidior Clusii, C. / Hist. clxxij / In horto regio Monspeliensi. ” [Jardí botànic de Montpellier (França)]
194. *Campanula tournefortiana* Pourr. Determinavit: Pourret “Campanula Orientalis, foliorum crenis amplioribus, et crispis flore patulo albo / Cor. Inst. rei. herb. 3 / Ex dono clariss. vivi J.J. Josephi Pitton ”
195. *Campanula tournefortiana* Pourr. Determinavit: Pourret “Campanula Orientalis, foliorum crenis, amplioribus, et crispis, flore patulo subcaruleo / Corol. Inst. rei. herb. 3 / Ex dono clarissimi vidi J.J. Josephi Pitton Tournefort. ”
196. *Campanula boraginea* Pourr. Determinavit: Pourret “Campanula Cretica caulibus supinus, foliis incisus, flore oblongo / Corol. Inst. rei. herb. 3 / Ex dono clarissimi vidi J.J. Tournefort. ”

197. *Campanula argentea* Lam. Determinavit: Pourret “Campanula Orientalis, saxatilis, argentea Leucoii folio / Corol. Inst. rei. herb. 3 / Ex dono J.J. Tournefort. ”
198. *Campanula medina* L. Determinavit: Pourret “Campanula hortensis, folio, et flore oblongo, caruleo / C. B. Pin. 94 / Viola mariana Dod., quibusdam Medium Bauhinus, J. / J.B. 2.804 / In horto regio Monspeliensis. ” [Jardí botànic de Montpellier (França)]
199. *Campanula speculum* L. Determinavit: Pourret “Campanula arvensis, erecta / H.L. Bat. / Onobrychis arvensis, vel Campanula arvensis erecta Bauhini, C. / Pin. 215 / Pentagonium, Viola Pentagonia Tabernaemontani, J.T / Icon. 318 / In agris Monspeli frequens et in aliquibus Campi Tarracon. ” [Montpellier (França). Camp de Tarragona (Catalunya, Espanya)]
200. *Campanula juncea* Legit: Tournefort, J. Determinavit: Pourret “Campanula Orientalis angustifolia capitulo Papaveris rheados / Corol. Inst. rei. herbar. 4 / Ex Dono clarissimi Viri J.J. Josephi Pitton Tournefort. ”
201. *Campanula rapunculoides* L. Determinavit: Pourret “Campanula hortensis rapunculi radice / C.B. Pin. 94 / Campanula repens flore minore caeruleo Bauhinus, J. / J.B. 2.804 / Cervicaria major Sylvestris / Eyst. / In horto Regio Monspeliensi. ” [Jardí botànic de Montpellier (França)]
202. *Campanula glomerata* L. Determinavit: Pourret “Campanula pratensis, flore conglomerato / C. B. Pin. 94 / Trachelium minus multis Bauhinus, J. / J.B. 2.800 / Cervicaria minor Dodonaei, R. / Pempt. 164 / Rapunculus Sylvestris, umbellatus / Thal. Icon. / In monte V.M. de Cabrera mense Augusto cum flore. ” [Cabrerès, Osona. (Catalunya, Espanya)]
203. *Campanula rotundifolia* L. Determinavit: Pourret “Campanula Alpina, rotundifolia minor / C. B. Prod. 34 / Campanula minor alpina, rotundioribus imis foliis Clusii, C. / Hist. clxxij / In monte Sta. Maria Magdalena Junio mense floret. In Pyreneis frequens. ” [Santa Magdalena de Cambrils, El Ripollès (Catalunya, Espanya)] Etiqueta de revisió: *Campanula rotundifolia* L.
204. *Campanula trachelium* L. Determinavit: Pourret “Campanula vulgaris foliis urticae, vel major et superior / C.B. Pin. 94 / Campanula Major, et asperior foliis Urticae Bauhinus, J. / J.B. 2.805 / In Monte Signato. Monte Serrato, se fere in omnibus regionibus frigidis. ” [Montseny, Vallès Oriental (Catalunya, Espanya)] Etiqueta de revisió: *Campanula trachelium*
205. *Campanula hybrida* L. Determinavit: Pourret “Campanula arvensis procumbens / Inst. rei. herb. 112 / Campanula arvensis minima Dodonaei, R. / Pempt. 168 / Avicularia Sylvii quibusdam Bauhinus, J. / J.B. 2.800 / Inter Segetes majio reperitur, juxta domum den Bacallar. ”
206. *Campanula hybrida* L. Determinavit: Pourret “Campanula arvensis minor siliqua ampliori / Inst. rei. herb. 112 / Speculum veneris minus Gerardi, J. / Emac. 439 / Inter Segetes repetitur. ”
207. *Campanula erinus* L. Determinavit: Pourret “Campanula minor annua foliis incisis / Morist. Hist. Oxon. / Ranunculus minor foliis incisis Bauhini, C. / Pin. 92 / Alsine oblongo folio serrato flore caeruleo Bauhinus, J. / J.B. 3.367 / Erinos fabii Columna minor Bauhinus, J. / J.B. 2.799 / Variis in locis frequens. ”
208. *Campanula persicifolia* L. Determinavit: Pourret “Campanula nemorosa angustifolia magno flore minor / Inst. rei. herb. 111 / Rapunculus nemorosus magnoflore minor Bauhini, C. / Pin. 93 / Rapuntium, sive Erinus magno flore / Colum. Part. 2.24 / In

- marginibus cundo ad Rivipullum Circa Ribes ” [Ripoll, Ribes de Freser, Ripollès (Catalunya, Espanya)] Etiqueta de revisió: *Campanula persicifolia* L.
209. *Campanula cespitosa* Kopoli Determinavit: Pourret “Campanula nemorosa angustifolia parvo flore / Inst. rei. herb. 111 / Rapunculus nemorosus angustifolius parvo flore Bauhini, C. / Pin. 93 / Rapunculus nemorosus Tabernaemontani, J.T. / Icon. 412 / Juxta Rivipullum ubique. In parieribus hortorum. ” [Ripoll, Ripollès (Catalunya, Espanya)] Etiqueta de revisió: *Campanula persicifolia* L. Revisavit: Àngel Romo [3/18/2004]
210. *Campanula speciosa* Pourr. Determinavit: Pourret “Campanula saxatilis echii folio, flore magno / Inst. rei. herb. 110 / In ruppium fisuris montis Serrat frequens. ” [Montserrat, Bages (Catalunya, Espanya)] Etiqueta de revisió: *Campanula speciosa*
211. *Campanula scheuchzeri* Vill. Determinavit: Pourret “Campanula Alpina Linifolia, caerulea / C.B. Prod. 34 / In montibus Murciae eundo in Caralps ad Font Alba. Caralps ad Font Alba. ” [Queralbs, Fontalba, Ripollès (Catalunya, Espanya)]
212. *Campanula heredacea* L. Determinavit: Pourret “Campanula Cymbalaria foliis, vel folio Heredaceo / C.B. Pin. 93 / Campanula folio Hederaceo species Cantabricae Anguillarae Bauhinus, J. / J.B. 2.797 / In Lusitania in humidis Cintrae In provincia intra Duro, et Minho juxta vias, absque floribus Aprili, inveniebamus. ” [Serra de Sintra (Portugal)]
213. *Jasione montana* L. Determinavit: Pourret “Rapunculus scabiosa capitulo coeruleo / C.B. Pin. 92 / Scabiosa globularis, quam ovinam vocant Bauhinus, J. / J.B. 3.12 / Rapuntium montanum capitatum leptophyllon / Colum. Part. 1.227 / Inter segetes prope Rivipulum, et Ribes ” [Ripoll, Ribes de Freser, Ripollès (Catalunya, Espanya)] Etiqueta de revisió: *Jasione montana* L.
214. *Phyteuma orbicularis* L. Determinavit: Pourret “Rapunculus folio oblongo, spicâ orbiculari / C.B. Pin. 92 / Rapunculus flore globoso purpureo Bauhinus, J. / J.B. 2.810 / In monte Sta. Maria Magdalena in Gallo Provincia, mense Junio florebat. Monte Signato. Pyreneis.” [França. Montseny, Vallès Oriental (Catalunya, Espanya)] Etiqueta de revisió: *Phyteuma orbicularis*
215. *Phyteuma spicata* L. Determinavit: Pourret “Rapunculus Spicatus / C.B. Pin. 92 / Ranunculus spicatus, sive comosus caeruleos Bauhinus, J. / J.B. 2.809 / Rapunculus Alopecuron Dodonei, R. / Pempt. 165 / In horto Regio Parisiensi. ” [Jardí botànic de París (França)] Etiqueta de revisió: *Phyteuma spicata*
216. *Phyteuma spicata* L. Determinavit: Pourret “Rapunculus spicatus, flore flavescens / Inst. rei. herb. 113 / In horto regio Parisiensi. ” [Jardí botànic de París (França)]
217. *Phyteuma pinnata* L. Determinavit: Pourret “Rapunculus Creticus, sive Pyramidalis altera / C.B. Pin. 93 / Rapunculus Creticus, Petromarula Bauhinus, J. / J.B. 2.811 / Petromarula, Rapunculus Creticus Imperato, I. / Hist. Nat. 668 / In horto regio Parisiense. ” [Jardí botànic de París (França)]
218. *Lobelia* Legit: J.J. Tournefort Determinavit: Pourret “Rapunculus Orientalis Hesperidis folio / Corol. Inst. rei. herb. 4 / Dono J.J. Tournefort Parisiis communicavit. ”
219. *Lobelia* Legit: J.J. Tournefort Determinavit: Pourret “Rapunculus Orientalis foliis angustis densatis / Corol. Inst. rei. herb. 4 / Ex dono clariss. viri J.J. Josephi Tournefort. ”
220. *Phyteuma spicata* L. Determinavit: Pourret “Rapunculus spicatus, flore saturate violaceo, foliis maculis nigris notatis / C.B. Pin. 92 / Rapunculus spicatus, sive comosus, folio maculata. Bauhinus, J. / J.B. 2.809 / In montibus Nuria ” [Núria, Ripollès

- (Catalunya, Espanya)] Etiqueta de revisió: *Phyteuma spicatum* L. subsp. *pyrenaicum* (R. Schulz) A. Bolòs Revisavit: Àngel Romo [3/18/2004]
221. *Phyteuma hemisphaerica* L. Determinavit: Pourret “Rapunculus folio gramineo / Inst. rei. herb. 113 / Rapuntium angustifolium / Col. Part. 2.26 / In Pyreneis descendo ex Portu Viella, ad Villam Viella ” [Viella, Vall d' Aran (Catalunya, Espanya)] Etiqueta de revisió: *Phyteuma hemisphaericum* L.
222. *Phyteuma rigida* Pourr. Legit: J.J. Tournefort Determinavit: Pourret “Rapunculus Orientalis altissimus foliis glabris et rigidis / Corol. Inst. rei. herb. 4 / Ex dono J.J. Tournefort. ”
223. *Rubia tinctorum* L. Determinavit: Pourret “Rubia tinctorum sativa / C.B. Pin. 333 / Rubia sativa Bauhinus, J. / Rubia Dodonaei, R. / Pempt. 352 / In parietibus hortorum Ville Sanauja, juxta virulum frequens est. Juxta viam trans Labordeta cundo al Prat et Urgell abunda vulgo roja. ” [Sanaüja, La Segarra (Catalunya, Espanya)] Etiqueta de revisió: *Rubia tinctorum*
224. *Rubia nigra* Pourr. Determinavit: Pourret “Rubia sylvestris Monspensulana major / J.B. 3.715 / Ubique in marginibus frequens et menge Maio cumflore. ”
225. *Rubia cretica* Pourr. Legit: J.J. Tournefort Determinavit: Pourret “Rubia Cretica frutescens tenuifolia / Corol. Inst. rei. herb. 4 / Rubia arborescens / P. Alpini. / Dono J.J. Tournefort communicavit. ”
226. *Rubia angustifolia* L. Determinavit: Pourret “Rubia Hispanica sylvestris angustifolia nobis. / In Baetica cundo ex las Navas ad Alcalá de los Gançules in aridis locis absque floribus invenimus. ” [Montañas Béticas, Alcalá de los Gazules, Andalucía (Espanya)]
227. *Valantia aparine* L. Determinavit: Pourret “Aparine supina pumila, flore caeruleo / Inst. rei. herb. 115 / Rubia parva flore caeruleo se spargens Bauhinus, J. / J.B. 3.719 [...] / In agris passim occurrit. ”
228. “Aparine vulgaris / C.B. Pin. 334 / Aparine Bauhinus, J. / J.B. 3.713 / Ubique in satorum marginibus, vere cum flore. ”
229. *Galium saccharatum* Pourr. Determinavit: Pourret “Aparine semine coriandri sacharati / Park. Theat. 567 / Aparine fructu verrucoso Joncquet, D. / Hort. / Inter Segetes montis i[...] vené frequens. ”
230. *Galium montanum* L. Determinavit: Pourret “ / In radicibus montis serrati cundo ad [...] ” [Montserrat, Bages (Catalunya, Espanya)]
231. *Galium maritimum* L. Determinavit: Pourret “Aparine villosa / Barr. Obser. 95 / Gallium villosum Barrelieri, J. / Icon. 81 / Frequens occurrit in marginibus montis Jovis. Circa S. M. de Gratia, in variis locis Pagi Sancti Joannis Despi, et del Valles. ” [Montjuïc, Gràcia, Barcelona, Barcelonès. Sant Joan Despí, Baix Llobregat (Catalunya, Espanya)] Etiqueta de revisió: *Galium maritimum*
232. *Sherardia muralis* L. Determinavit: Pourret “Aparine minima flore albo / Barr. Icon. 58 / In arenosis circa Stagnum S.M. del Port vere frequens. ” [Estany del Port, Barcelona, Barcelonès (Catalunya, Espanya)]
233. *Galium gracium* L. Determinavit: Pourret “Aparine Graeca Saxatilis incana tenuifolia / Corol. Inst. rei. herb. 4 / Galium montanum, Creticum / P. Alp. Exot. 166 / Tournefort, J. ”
234. *Galium pubescens* Pourr. Determinavit: Pourret “ / In ruppiis fissuris montis serrati frequens ubique. ” [Montserrat, Bages (Catalunya, Espanya)] Etiqueta de revisió: *Gallium pusillum* L. Revisavit: Neus Ibáñez [6/15/2005]

235. *Galium maritimum* L. Legit: Jussieu Determinavit: Pourret “Aparine maritima incana flore purpureo / Inst. rei. herb. 114 / Gallium maritimum hirsutum, flore rubro / H.R. Par. / Ex Horto Regio Parisiensi d. De Jusieu missit. ” [Jardí botànic de Montpellier (França)]
236. *Sherardia muralis* L. Determinavit: Pourret “Asperula muralis verticillata minima / [Col. Ecphrosis] / In variis locis Lusitania inveniebamus. ” [Portugal]
237. *Asperula lusitanica* Pourr. Determinavit: Pourret “Aparine segetum minima brumalis [Grisley Virid..] / Grisley, Virid. / In Lusitania in Monasterio de Belem juxta Olyssiponem. ” [Belem (Portugal)]
238. *Galium purpureum* L. Determinavit: Pourret “Gallium nigropurpureum montanum tenuifolium / Col. Part. 1.298 / In Italia frequens, et in liguria circa Lodanum. ” [Liguria (Itàlia)]
239. *Galium capillaceum* Pourr. Determinavit: Pourret “Gallium Creticum, annuum tenuifolium, flore albo / Corol. Inst. rei. herb. 4 / Tournefort, J.J. ”
240. “Valantia quadrifolia, verticillata / Act. Acad. Veg. Par. 84. [1706] / Rubia quadrifolia, verticillata semine Bauhinus, J. / J.B. 3.719 / Cruciatà muralis, minima / Romana Col. Part. 1.297 / In arenoso solo juxta Stagnum S.M. del Port. Circa Monspelium. ” [Estany del Port, Barcelona, Barcelonès (Catalunya, Espanya). Montpellier (França)]
241. *Galium pyrenaicum* L. Determinavit: Pourret “Gallium saxatile minimum Pyrenaicum, Musci facie. / Inst. rei. herb. 115 / In montibus S.M. de Nuria cundo versus Coma de Vaca. ” [Coma de Vaca, Núria, Ripollès (Catalunya, Espanya)] Etiqueta de revisió: *Galium pyrenaicum* Gouan Revisavit: Àngel Romo [3/18/2004]
242. *Asperula arvensis* L. Determinavit: Pourret “Gallium arvense, flore caeruleo / Inst. rei. herb. 115 / Rubia caerulea, erectior, elatiorve / Inter segetes frequens ubique Aprili et Maio. ”
243. *Galium verum* L. Determinavit: Pourret “Gallium luteum / C.B. Pin. 335 / Gallium verum Bauhinus, J. / J.B. 3.320 / Gallium Dodonaei, R. / Pempt. 355 / In arenosis, et inter Juncos juxta fontem Leonis, et [...] Verneda et maritimis S^a Baudilis ” [La Verneda, Barcelona, Barcelonès (Catalunya, Espanya)]
244. “Gallium album vulgare / Inst. rei. herb. 115 / Mollugo montana angustifolia vel. Gallium album latifolium Bauhini, C. / Pin. 334 / Gallium album Bauhinus, J. / In marginibus agrorum menge mayo, et Junio cum flore. ”
245. *Galium saxatile* L. Determinavit: Pourret “Gallium saxatile pumilum / Mem. Acad. / Jussieu, J. de ”
246. *Valantia cruciata* L. Determinavit: Pourret “Cruciata hirsuta / C.B. Pin. 335 / Cruciatà Dodonaei, R. / Pempt. 357 / Gallium latifolium, Cruciatà, quibusdam flore luteo Bauhinus, J. / J.B. 3.719 / In arido solo, juxta pratulum la Verneda dicoum. ” [La Verneda, Barcelona, Barcelonès (Catalunya, Espanya)] Etiqueta de revisió: *Cruciata laevipes* Opiz Revisavit: Neus Ibàñez [7/13/2005]
247. *Valantia glabra* L. Determinavit: Pourret “Cruciata glabra / C.B. Pin. 335 / Rubia quadrifolia glabra angustifolia Bauhinus, J. / J.B. 3.717 / In monte Serrato, [et signato] frequentissima. ” [Montserrat, Bages (Catalunya, Espanya)]
248. *Galium palustre* L. Determinavit: Pourret “Cruciata palustris alba / Inst. rei. herb. 125 / Gallium palustre album Bauhini, C. / Pin. 335 / Gallium album Tabernaemontani, J.T. / Tab. 151 / In paludibus juxta vineam den[...]astate cum flore. ”
249. *Galium rubioides* L. Determinavit: Pourret “Cruciata Orientalis, latifolia erecta, glabra / Corol. Inst. rei. herb. 4 / J.J. Tournefort ”

250. *Galium frutescens* Pourr. Determinavit: Pourret “Cruciata Cretica fruticosa flore albo / Corol. Inst. rei. herb. 4 / Gallium montanum alteratum / P. Alpin. Exot. 293 / J.J. Tournefort ”
251. *Galium sylvaticum* L. Determinavit: Pourret “Cruciata Alpina Latifolia Levis / Inst. rei. herb. 115 / Rubia quadrifolia vel latifolia Lavis Bauhini, C. / Pin. 334 / In pratis lassera juxta Monspelium abundat, et in planitie vici. ” [Montpellier (França)]
252. *Ipomoea coccinea* L. Determinavit: Pourret “Convolvulus americanus coccineus folio [...] / Horto Monspeliensis. ” [Jardí botànic de Montpellier (França)]
253. *Ipomoea quamoclit* L. Determinavit: Pourret “Quamoclit foliis tenuiter incisus et pennatis / Inst. rei. herb. 116 / Convolvulus pennatus, exoticus, Quamoclit / Col. Part. I.lxxij / In Horto Regio Parisiensi. ” [Jardí botànic de París (França)] Etiqueta de revisió: *Ipomoea quamoclit* L.
254. *Cressa cretica* L. Determinavit: Pourret “Quamoclit minima, humifusa, palustris, Herniariae foliis / Corol. Inst. rei. herb. 4 / Anthyllis / P. Alp. ex specibus Alsines / In maritimis juxta Perauls non longe Monsp. ” [Montpellier (França)] Etiqueta de revisió: *Cressa cretica*
255. *Cressa cretica* L. Determinavit: Pourret “Quamoclit, quae Anthyllis Madraspatana foliis incanis / Hort. nost. sicci. A. 85 / Petiver ”
256. *Menyanthes trifoliata* L. Determinavit: Pourret “Menyanthes palustres, latifolium, et triphyllum / Inst. rei. herb. 117 / Trifolium palustre majus rotundiore folio Bauhini, C. / C.B. Pin. 327 / Trifolium majus Tabernaemontani, J.T. / Taber. Icon. 520 / Circa lugd. in paludibus frequens. ” [Jardí botànic de Leiden (Holanda)] Etiqueta de revisió: *Menyanthes trifoliata*
257. *Nicotiana rustica* L. Determinavit: Pourret “Nicotiana minor / C.B. Pin. 170 / Priapeia quibusdam, Nicotiana minor Bauhinus, J. / J.B. 3.630 / Dubius Hyoscyamus luteolus, Solanifolius Lobelii, M. / Icon. 269 / In hortis colitur. ” Etiqueta de revisió: *Nicotiana rustica*
258. *Nicotiana fruticosa* L. Determinavit: Pourret “Nicotiana major perennis, floribus purpurascens / Haec species sponte oritur in rudibus; an sit descripta nescio. ”
259. *Hyoscyamus albus* L. Determinavit: Pourret “Hyoscyamus albus major, vel tertius Dioscorides et quartus Plinii / C.B. Pin. 169 / Hyoscyamus albus Bauhinus, J. / J.B. 3.627 / Hyoscyamus albus umbilico floris viridi / Ubique frequens. ” Etiqueta de revisió: *Hyoscyamus albus*
260. *Hyoscyamus niger* L. Determinavit: Pourret “Hyoscyamus vulgaris, vel niger / C.B. Pin. 169 / Hyoscyamus niger Dodonaei, R. / Pempt. 450 / In montibus St. Hieronimi, cundo ad [...], et juxta Euclesiam [...] Monserrato. ” [Sant Jeroni, Montserrat, Bages (Catalunya, Espanya)] Etiqueta de revisió: *Hyoscyamus niger*
261. *Hyoscyamus aureum* L. Determinavit: Pourret “Hyoscyamus Creticus luteus major / C.B. Pin. 169 / Hyoscyamus albus creticus Clusii, C. / Clus. Hist. Lxxxiv / Hyoscyamus aureus / P. Alpin. 99 / In horto regio Monspeliensis. ” [Jardí botànic de Montpellier (França)]
262. *Hyoscyamus aureus* L. Determinavit: Pourret “Hyoscyamus Creticus luteus minor / C.B. Pin. 169 / Hyoscyamus albus Creticus Clusii, C. / Hist. Lxxxvi / In horto regio Parisiensi, et Monspeliensis. ” [Jardí botànic de París, Jardí botànic de Montpellier (França)] Etiqueta de revisió: *Hyoscyamus*
263. *Datura stramonium* L. Determinavit: Pourret “Stramonium fructu spinoso oblongo flore albo / Inst. rei. herb. / Solanum foetidum Pomo Spinoso oblongo flore albo Bauhini,

- C. / Pin. 165 / Stramonium altera major , five [Jatura] quibusdam Bauhinus, J. / J.B. 3.624 / Solanum manicum / Dios. Col. Phytob. 47 / Per Catalonian frequentissimum astate floret. ” [Catalunya (Espanya)] Etiqueta de revisió: ***Datura stramonium***
264. ***Datura fastuosa*** L. Determinavit: Pourret “Stramonium Aegyptiacum flore pleno, intus albo, foris violaceo / Inst. rei. herb. 119 / Solanum Aegyptiacum flore pleno Bauhini, C. / Pin. 168 / Domi colebam. ” [Jardí botànic de Sant Joan Despí, Baix Llobregat (Catalunya, Espanya)]
265. ***Datura ferox*** L. Determinavit: Pourret “Stramonium folio Hyosciami, fructu spinis horrido, et villosa D. Tournefort / In horto regio Parisiensi Insula St. Jacobi in America. ” [Jardí botànic de París (França)]
266. ***Datura metel*** L. Determinavit: Pourret “Stramonium fructu spinoso rotundo, flore albo simplici / Inst. rei. herb. 118 / Solanum pomo spinoso rotundo flore longo Bauhini, C. / Pin. 168 / Stramonium multis dicta, sive Pomum spinosum Bauhinus, J. / J.B. 3.624 / Stramonium Dodonaei, R. / Pempt. 460 / In hortis Colitur, et astate floret. ”
267. ***Vinca major*** L. Determinavit: Pourret “Pervinca vulgaris, latifolia flore caeruleo / Inst. rei. herb. 129 / Clematis Daphnoides major Bauhini, C. / Pin. 302 / Passim in marginibus humidis repetitur. ” Etiqueta de revisió: ***Vinca major***
268. “Pervinca latifolia, variegata / Inst. rei. herb. 12 / In horto regio Monspeliensi. ” [Jardí botànic de Montpellier (França)] Etiqueta de revisió: ***Vinca***
269. “Pervinca vulgaris, latifolia, flore parvo caeruleo. / In marginibus, et locis humidis circa Maghonem, in locis dictis los vergers, et St. Joan. ” [Maó, Menorca (Balears, Espanya)] Etiqueta de revisió: ***Vinca minor*** L.
270. ***Primula auricula*** L. Determinavit: Pourret “Auricula Ursi flore luteo / J.B. 3.499 / Auricula Ursi lutea [...] / Sanicula Alpina lutea Bauhini, C. / Pin. 242 / In horto regio Monspeliensi. ” [Jardí botànic de Montpellier (França)]
271. ***Primula minima*** L. Determinavit: Pourret “Auricula ursi Alpina foliis subrotundis crenatis, flore parvo caeruleo. / In monte Carmo vulgo dicto minge ” [Monte Carmo (Itàlia)]
272. ***Primula viscosa*** Pourr. Determinavit: Pourret “Auricula Ursi flore purpureo / Lob. Icon. 570 / Sanicula Alpina, purpureo Bauhini, C. / Pin. 262 / Auricula ursi, sive Primula veris, Alpina flore rubente Bauhinus, J. / J.B. 3 App. 867 / In rupibus Montium de Nuria juxta viam, principio Julii jam defloridaerat. ” [Núria, Ripollès (Catalunya, Espanya)] Etiqueta de revisió: ***Primula latifolia*** Lapeyr. Revisavit: Àngel Romo [3/18/2004]
273. ***Primula integrifolia*** L. Determinavit: Pourret “Auricula ursi Pyrenaica, minima, foliis subrotundis integris. nobis. / In Pyrenaeis cundo ex Nuria ad Jugum Puigmal. ” [Puigmal, El Ripollès (Catalunya, Espanya)]
274. ***Gentiana centaurium*** L. Determinavit: Pourret “Centaurium minus, Linariae folio longiori / Inst. rei. herb. 122 / Centaurium minus angusto prolongogue folio, flore rubello Barrelieri, J. / Icon. / In regno valentino cundo ad Torreblanca, et in deserto la Murta ” [Torreblanca, Plana Alta, Castelló (Espanya)]
275. ***Gentiana filiformis*** Determinavit: Pourret “Centaurium purpureum minimum / Moris. Hist. Oxon. Part. 2.566 / In humidis locis del Prat aliquando invenitur. ” [El Prat del Llobregat, Baix Llobregat (Catalunya, Espanya)]
276. ***Gentiana cretica*** Pourr. Legit: Tournefort Determinavit: Pourret “Centaurium minus. Creticum flore oblongo ê viridi flavescente / Corol. Inst. rei. herb. 4 / Ex dono d.d. Tournefort ”

277. *Gentiana maritima* L. Determinavit: Pourret “Centaurium luteum, pusillum / C.B. Pin. 278 / Circa Monspelium mense Mayo cum flore inveni. ” [Montpellier (França)]
278. *Gentiana centaurium* L. Determinavit: Pourret “Centaurium minus / C.B. Pin. 278 / Centaurium minus flore purpureo Bauhinus, J. / J.B. 3.353 / In pratis astate frequentissimum cum flore. ”
279. *Gentiana centaurium* L. Determinavit: Pourret “Centaurium minus, flore albo / C.B. Pin. 278 / Centaurium minus album Tabernaemontani, J.T. / Icon. 780 / In locis humidioribus del Prat [aliquoties repetitur]. ” [Prat del Llobregat, Baix Llobregat (Catalunya, Espanya)]
280. *Gentiana spicata* L. Determinavit: Pourret “Centaurium minus, spicatum flore rubro / H. R. Par. / In pratis Lupricati astate floret. ”
281. *Chlora perfoliata* L. Determinavit: Pourret “Centaurium luteum perfoliatum / C.B. Pin. 274 / Perfoliatum centaurium luteum Bauhinus, J. / J.B. 3.355 / Centaurium luteum Camerario, J. / Epit. 427 / In humidis astate cum flore. ” Etiqueta de revisió: ***Blackstonia perfoliata***
282. *Androsace marina* L. Determinavit: Pourret “Androsace vulgaris latifolia annum / Inst. rei. herb. 123 / Alsine affinis Androsace dicta, major Bauhini, C. / Pin. 251 / Androsace Mathioli altera Bauhinus, J. / J.B. 3.668 / In horto regio Monspeliensi. In Hispania in marginibus agror. ” [Jardí botànic de Montpellier (França)]
283. *Androsace villosa* L. Determinavit: Pourret “Androsace Alpina perennis angustifolia, villosa, et multiflora / Inst. rei. herb. 123 / Sedum Alpinum hirsutum lacteo flore Bauhini, C. / Pin. 284 / Phyllo Dalecampii aliquaremus Similis Bauhinus, J. / J.B. 3.762 / In Pyreneis cundo ad Puigmal et Coma de Vaca [oc.] Julio mense flore. ” [Coma de Vaca, Puigmal, El Ripollès (Catalunya, Espanya)] Etiqueta de revisió: ***Androsace villosa*** L.
283. *Androsace villosa* L. Determinavit: Pourret “Androsace Alpina perennis angustifolia, villosa, et multiflora / Inst. rei. herb. 123 / Sedum Alpinum hirsutum lacteo flore Bauhini, C. / Pin. 284 / Phyllo Dalecampii aliquaremus Similis Bauhinus, J. / J.B. 3.762 / In Pyreneis cundo ad Puigmal et Coma de Vaca [oc.] Julio mense flore. ” [Coma de Vaca, Puigmal, El Ripollès (Catalunya, Espanya)] Etiqueta de revisió: ***Androsace villosa***
284. *Primula veris* L. Determinavit: Pourret “Primula veris odorata, flore luteo simplicis / J.B. 3.495 / Verbasculum pratense, odoratum Bauhini, C. / Pin. 241 / Primula veris flavo flore elatior Clusii, C. / Hist. 301 / In monte Signato frequens versus[S-um] Sagismundum ” [Montseny, Vallès Oriental (Catalunya, Espanya)]
285. *Primula veris* L. Determinavit: Pourret “Primula veris Constantinopolitana, flore dilute purpureo / Inst. rei. herb. 125 / Carchichec Turcarum, sive Primula veris constantinopolitana Cornuti, J. / Corn. 85 / In horto Regio Monspeliensi. ” [Jardí botànic de Montpellier (França)]
286. “Primula veris flore geminato inodoro / Inst. rei. herb. 124 / Paralysis flore geminato inodora Parkinsoni, J. / Par. 245 / In Horto Regio Monspeliensi. ” [Jardí botànic de Montpellier (França)]
287. “Primula veris floribus ex singularibus, pediculis, pallidis, majoribus, simplicibus / J.B. 3.497 / Primula veris pallido flore himulis Clusii, C. / Hist. 302 / Verbasculum sylvestre, majus singulari flore Bauhini, C. / Pin. 297 / Circa Ripoll ex variis in locis circa Aragoniam frequens aprili cum flore. ” [Ripoll, Ripollès (Catalunya, Espanya)] Etiqueta de revisió: ***Mentha longifolia*** (L.) Huds.

288. *Primula integrifolia* L. Determinavit: Pourret “Primula veris flore viridi simplici / Par. 242 / vel Primula veris rubro flore Clusii, C. / In rupibus humidis juxta viam ad montes de Nuria praecique in loco dicto, Lo Salt de la aigua Julio florebat.” [Núria, Salt d'aigua, Ripollès (Catalunya, Espanya)] Etiqueta de revisió: *Primula integrifolia*
289. *Primula veris* L. Determinavit: Pourret “Primula veris prolifera flore purpureo / Inst. rei. herb. 125 / Verbasculum proliferum, flore purpureo / H.R.Par. / Ex horto Lugduno Batavo D.[Boerhaave] misit.” [Jardí botànic de Leiden (Holanda)]
290. *Primula veris* L. Determinavit: Pourret “ / ”
291. *Primula farinosa* L. Legit: Gavelli Determinavit: Pourret “Primula veris rubro flores / Clus. Hist. 300 / Verbasculum umbellatum Alpinum minus Bauhini, C. / Pin. 242 / Primula veris minor purpurea Bauhinus, J. / J.B. 3. 496 / In albis frequens (G. Gavelli) ex. en Hollandia ” [Holanda] Etiqueta de revisió: *Primula farinosa*
292. *Plantago major* L. Determinavit: Pourret “Plantago latifolia, sinuata / C.B. Pin. 189 / Plantago major, folio glabro non laciniato ut plurimum Bauhinus, J. / J.B. 3.502 / Plantago major Dodonaei, R. / Pempt. 107 / In pratis, et locis humidis frequens astate.” Etiqueta de revisió: *Plantago major*
293. *Plantago major* L. Determinavit: Pourret “Plantago latifolia glabra major laciniata, frigidarum regionum. Varietas Plantagini, latifolia sinuato. / In regionibus frigidis, cum Plantagine latifolia incana frequens inventur.”
294. *Plantago media* L. Determinavit: Pourret “Plantago latifolia incana / C.B. Pin. 169 / Plantago major hirsuta, media a nonnullis cognominata Bauhinus, J. / J.B. 3.504 / Plantago media Dodonaei, R. / Pempt. 107 / In planitie [Ausonia, monte les rato], et regionibus frigidioribus frequentissima.” [Osona (Catalunya, Espanya)] Etiqueta de revisió: *Plantago media*
295. *Plantago major* L. Determinavit: Pourret “Plantago latifolia, rosea floribus quasi in spica dispositis / C.B. Pin. 189 / Plantago rosea Bauhinus, J. / J.B. 3. 503 / In horto Regio Monspeliensi.” [Jardí botànic de Montpellier (França)]
296. *Plantago lanceolata* L. Determinavit: Pourret “Plantago angustifolia major / C.B. Pin. 189 / Plantago lanceolata Bauhinus, J. / J.B. 3.909 / Plantago minor Dodonaei, R. / Pempt. 107 / Ubique frequens [..].” Etiqueta de revisió: *Plantago lanceolata*
297. *Plantago albicans* L. Determinavit: Pourret “Plantago angustifolia, albida Hispanica / Inst. rei. herb. 127 / Holosteum Plantagini simile Bauhinus, J. / J.B. 3.508 / Holosteum Salmanticense, majus Clusii, C. / Hist. cx / In marginibus [frequens].”
298. “Plantago angustifolia albida Monspeliensis / Inst. rei. herb. / Holosteum Monspessulanum Bauhinus, J. / J.B. 3.508 / Holosteum hirsutum albicans minus Bauhini, C. / Pin. 190 / Holosteum Salmaticense minus Clusii, C. / Hist. cxj / Juxta Monspelium frequens. Circa [..] Conventum.” [Montpellier (França)]
299. *Plantago pilosa* Pourr. Determinavit: Pourret “Plantago g. Holosteum Salmanticum pusillum annuum / Grisl. Virid. Lusit. / In Lusitania invenitur in Pago dicto las Caldas et alibi.” [Caldas de Monchique (Portugal)]
300. *Plantago pilosa* Pourr. Legit: Triumfetti Determinavit: Pourret “Plantago Romana annua / Holosteum Romanum annuum d. Triumfetti. / in Horto Medico Sapiencia Romana.” [Jardí botànic de Roma (Itàlia)]
301. *Plantago serraria* L. Determinavit: Pourret “Plantago minor, Coronopus vulgaris cisura plantaginea Aprile bulbosa Colum. omnino affinis[...]/ An Plantago angustifolia serrata Hispalensis Bauhini, C. / Pin. / In Horto Medico Sapiencia Romana.” [Jardí botànic de Roma (Itàlia)] Etiqueta de revisió: *Plantago serraria*

302. *Plantago cretica* L. Legit: Tournefort, J. Determinavit: Pourret “*Plantago cretica minima tomentosa caule adunco* / Corol. Inst. rei. herb. 5 / *Holosteum seu Leontopodium Creticum Bauhini, C.* / Pin. 190 / *Leontopodium* / P. Alp. Exot. 114 / Don[.] de Tournefort Parisiis mihi communicavit. ” [París (França)] Etiqueta de revisió: *Plantago cretica*
303. *Plantago pilosa* Pourr. Determinavit: Pourret “*Plantago maritima minima angustifolia villosa. Holosteum creticum alterii* / C.B. Pin. 190 / *Leontopodium Creticum* aliquid Clusii, C. / Hist. cxii / In arenosis juxta Ostia Fluvii Basos autumnno florentem legimus. Circa [Cofort] de Mar. ” [Besòs, Barcelonès (Catalunya, Espanya)] Etiqueta de revisió: *Plantago bellardii* All. Revisavit: Neus Ibáñez [6/23/2005]
304. *Littorella lacustris* L. Determinavit: Pourret “*Plantago palustris, gramineo folio, monanthos, Parisiensis* / Inst. rei. herb. 128 / *Holosteum aquaticum Alsinanthemum* / H. R. Par. App. / In horto Regio Parisiense. ” [Jardí botànic de París (França)]
305. *Plantago rigida* Determinavit: Pourret “*Plantago maritima, minima, gramineo folio rigido* / Inst. rei. herb. 127 / *Coronopus maritimus Raynaudeti Bauhinus, J.* / J.B. 3.511 / Circa Partum Massilia in radicibus fortificationis, vulgo la Ciutadelle de Ntre. Dame de Bellegarde. ”
306. *Plantago canaliculata* Pourr. Determinavit: Pourret “*Plantago gramineo folio major* / Inst. rei. herb. 127 / *Holosteum strictissimo folio majus Bauhini, C.* / Pin. 190 / *Coronopus Serpentina Bauhinus, J.* / J.B. 3.510 / *Serpentina Mathioli Dodonaei, R.* / Pempt. 109 / Per totam Planitiem Ausonia et circa Rivipullum frequens. ” [Vic, Osona. Ripoll, Ripollès (Catalunya, Espanya)] Etiqueta de revisió: *Plantago maritima* L. subsp. *serpentina* (All.) Arcang. Revisavit: Neus Ibáñez [2/9/2005]
307. *Plantago subulata* L. Determinavit: Pourret “*Plantago gramineo folio, minor.* / Inst. rei. herb. 127 / *Holosteum strictissimo folio minus Bauhini, C.* / Pin. 190 / *Coronopus, Serpentaria omnium minima Bauhinus, J.* / J.B. 3.511 / *Serpentaria omnium minima Lobelii, M.* / Icon. 439 / In locis aridis montis signati cundo ex Sta. Fride Sanctum Marcellum. ” [Montseny, Vallès Oriental (Catalunya, Espanya)]
308. *Plantago* Determinavit: Pourret “ / cundo ex Astorga ad. ” [Astorga (León, Espanya)]
309. *Plantago maritima* L. Determinavit: Pourret “*Plantago maritima major tenuifolia* / Inst. rei. herb. 127 / *Coronopus maritimus major Bauhini, C.* / Pin. 190 / *Coronopus maritima nostras Bauhinus, J.* / J.B. 3.511 / *Plantago angustifolia Dodonaei, R.* / Pempt. 108 / Juxta viam qua itur ad [...] Beltrandum in monte Judaico. ” [Ermita de Sant Beltran, Montjuïc, Barcelona, Barcelonès (Catalunya, Espanya)]
310. “*Coronopus hortensis* / C.B. Pin. 190 / *Coronopus sive Cornu Cervinum vulgo Spica Plantaginis Bauhinus, J.* / J.B. 3.509 / *Herba Stella sive Cornu Cervinum Dodonaei, R.* / Pempt. 109 / Ubique frequens. ”
311. “*Coronopus Massiliensis, hirsutior latifolius* / Inst. rei. herb. 128 / *Coronopus Prochytae* / Col. Part. 1.258 / In Gadibus circa Sanctum Sebastianum ico Massilia in Monrhedon. In maritimis [...] ” [Sant Sebastià, País Vasc (Espanya)]
312. “*Coronopus maritimus hirsutus spicis purpureis foliaceis.* / *Coronopus roseus Boccone, P.* / Rarior. Plant. / In maritimis, in fine astatibus, et autumnno variis in locis pluries observavi. ”
313. *Plantago psyllium* L. Determinavit: Pourret “*Psyllium majus erectum* / C.B. Pin. 191 / *Psyllium Dodonaei, R.* / Pempt. 115 / In marginibus frequens. ”

314. *Plantago cynops* L. Determinavit: Pourret “*Psylium majus, supinum* / C.B. Pin. 191 / *Psylium Plinianum forte, radice perenni, supinum Lobelii, M.* / Icon. 437 / In sterilibus locis abundat. ”
315. *Plantago afra* L. Determinavit: Pourret “*Psilium indicum* / A Belem in variis locis Lusitania. ” [Belem (Portugal)]
316. *Mirabilis jalapa* L. Determinavit: Pourret “*Jalapa flore purpureo* / Inst. rei. herb. 129 / *Solanum Mexiocanum, flore magno, purpureo seu Kermesino Bauhini, C.* / Pin. 168 / *Jasminum Mexiocanum, sive flos mexicanum multis Bauhinus, J.* / J.B. 2.814 / In hortis colitur. ” Etiqueta de revisió: *Mirabilis jalapa* L.
317. *Crucianella angustifolia* L. Determinavit: Pourret “*Rubeola angustiore folio* / Inst. rei. herb. 130 / *Rubia angustifolia spicata Bauhini, C.* / Pin. 334 / Circa Monspelium Ubique frequens. In Vineis de Calella, Pineda [.] ” [Calella, Pineda, Maresme (Catalunya, Espanya)]
318. *Crucianella maritima* L. Determinavit: Pourret “*Rubeola maritima* / C.B. Pin. 334 / *Rubia marina Narbonensium Bauhinus, J.* / J.B. 3.721 / In maritimis stagni de Varnola. ” Etiqueta de revisió: *Crucianella maritima*
319. *Asperula cynanchica* L. Determinavit: Pourret “*Rubeola vulgaris, quadrifolia laevis, floribus purpurascens* / Inst. rei. herb. 130 / *Rubia cynanchica Bauhini, C.* / Pin. 333 / *Gallium tetraphyllum montanum cruciatum Col. Part. 1.297* / In aridis et arenosis juxta Barcinonem frequens. ” [Barcelona, Barcelonès (Catalunya, Espanya)] Etiqueta de revisió: *Asperula cynanchica*
320. *Asperula cynanchica* L. Determinavit: Pourret “*Rubeola vulgaris [i] eademcum praecedenti, sive Rubia Cynanchica* / C.B. Pin. / In radicibus montis Serrati variat aliquantulum. ” [Montserrat, Bages (Catalunya, Espanya)]
321. *Trachelium caeruleum* L. Determinavit: Pourret “*Trachelium umbeliferum violaceum, foliis laciniatis.* / Inst. rei. herb. 130 / *Valleriana urticaefolia, flore violaceo Cornuti, J.* / Corn. 23 / In horto Regio Parisiensi. In Hispania juxta Corduvam frequens. ” [Jardí botànic de París (França). Córdoba (Espanya)] Etiqueta de revisió: *Trachelium caeruleum*
322. *Trachelium caeruleum* L. Determinavit: Pourret “*Trachelium azureum umbelliferum* / Pon. Bal. Ital. 44 / *Cervicaria Valerianoides caerulea Bauhini, C.* / Pin. 95 / Ex Horto Regio Parisiense. ” [Jardí botànic de París (França)] Etiqueta de revisió: *Trachelium caeruleum*
323. *Valeriana tripteris* L. Determinavit: Pourret “*Valeriana alpina prima.* / C.B. Pin. 164 / *Valeriana Alpina Bauhinus, J.* / J.B. 3. Part. 2.208 / In rupibus Pyraeneorum, et in monte Signato. ” [Pirineus. Montseny, Vallès Oriental (Catalunya, Espanya)] Etiqueta de revisió: *Valeriana montana* L. subsp. *tripteris* (L.) Rouy var. *tripteris* Revisavit: Neus Ibàñez [5/4/2004]
323. *Valeriana tripteris* L. Determinavit: Pourret “*Valeriana alpina prima.* / C.B. Pin. 164 / *Valeriana Alpina Bauhinus, J.* / J.B. 3. Part. 2.208 / In rupibus Pyraeneorum, et in monte Signato. ” [Pirineus. Montseny, Vallès Oriental (Catalunya, Espanya)] Etiqueta de revisió: *Valeriana tripteris*
324. “*Valeriana, Nardus montana radice olivari.* / C.B. Pin. 165 / *Nardus montana Matthioli, P.A.* / Lugd. Tab. Clus. / *Valeriana montana tuberosa Parkinsoni, J.* / In montibus Regni Aragonia descendendo ad Daroca. ” [Aragó (Espanya)]
325. *Valeriana rubra* L. Determinavit: Pourret “*Valeriana rubra* / C.B. Pin. 165 / *Valeriana rubra latifolia Bauhinus, J.* / J.B. 3. Part. 2.211 / In monte serrato frequens ubique, et in

- loco dicto lo Congost de Martorell. ” [Montserrat, Bages. Martorell, Baix Llobregat (Catalunya, Espanya)]
326. *Valeriana rubra* L. Determinavit: Pourret “Valeriana marina, latifolia, sive major alba / Mor. Umbell. / In Horto Regio Monspeliensi. ” [Jardí botànic de Montpel·lier (França)]
Etiqueta de revisió: *Centranthus ruber*
327. *Valeriana angustifolia* Determinavit: Pourret “Valeriana rubra angustifolia / C.B. Pin. 165 / In rupium fisuris montis Lupi Junio menge florebat. Iste mons est circa Monspelium. ” [Monte Lupo (Itàlia). Montpel·lier (França)]
328. *Valeriana calcitrapa* L. Determinavit: Pourret “Valeriana foliis Calcitrapa / C.B. Pin. 264 / Valeriana altera annua Clusii, C. / Hist. liiij / In radicibus montis Serrati cundo ex Monistrol ad Esparraguera. ” [Montserrat, Monistrol, Esparraguera, Bages (Catalunya, Espanya)]
329. *Valeriana montana* L. Determinavit: Pourret “Valeriana Alpina, Scrophularia folio / C.B. Pin. 164 / Valeriana alpina folio Scrophularia Bauhinus, J. / J.B. 3, Part. 208 / In monte Signato, et in Alpibus Liguriaie frequens. ” [Montseny, Vallès Oriental (Catalunya, Espanya)] Etiqueta de revisió: *Valeriana montana*
330. *Valeriana calcitrapa* L. Determinavit: Pourret “Valeriana Lusitanica, Latifolia, annua, Laciniata. / Inst. rei. herb. 132 / In Horto regio Parisiensi. Pero totam Lusitaniam, et Galiciam frequens est. ” [Jardí botànic de París (França). Portugal. Galicia (Espanya)]
Etiqueta de revisió: *Centranthus calcitrapa*
331. “Valeriana Orientalis, Sisymbrii Mathiol folio / Corol. Inst. rei. herb. 6 / Dono [Dr.] Josephus Tournefort Parisiis comunicabit. ”
332. *Valeriana phu* L. Determinavit: Pourret “Valeriana hortensis, Phu folio Olusatrici Dioscoridis / C.B. Pin. 164 / Valeriana major odorata radice Bauhinus, J. / J.B. 3. Part. 2.209 / Valeriana hortensis Dodonaei, R. / Pempt. 349 / In hortis colitur. ” Etiqueta de revisió: *Valeriana phu*
333. *Valeriana officinalis* L. Determinavit: Pourret “Valeriana Sylvestris major / C.B. Pin. 164 / Valeriana Sylvestris magna aquatica Bauhinus, J. / J.B. 3. Part. 2.210 / Valeriana Sylvestris Dodonaei, R. / Pempt. 349 / In marginibus humidis, circa Ausoniam, et [...] et in monte Signato Junio floret. ” [Osona. Montseny, Vallès Oriental (Catalunya, Espanya)] Etiqueta de revisió: *Valeriana officinalis*
334. *Valeriana locusta* L. Determinavit: Pourret “Valerianella semine stellato / C.B. Pin. 165 / Valerianella semine Scabiosae stellata, hirsuto etiam umbilicato / Col. Part. 1.209 / In agris vere frequens, circa Barcinonem et [...] Baudilium. ” [Prop Barcelona, Barcelonès (Catalunya, Espanya)] Etiqueta de revisió: *Valerianella locusta*
335. *Valeriana Locusta* L. Determinavit: Pourret “Valerianella arvensis, praecox, humilis, foliis serratis. / Inst. rei. herb. 132 / Lactuca aguina, seu Valerianella foliis serratis Raio / Hist. 392 / Locusta altera, foliis serratis Bauhinus, J. / J.B. 3.324 / In arido solo juxta Pontem [Vana], vulgo llacuna. ”
336. *Valeriana locusta* L. Determinavit: Pourret “Valerianella arvensis, praecox, humilis, semine compresso / Mor. Umb. / Valeriana camprestis inodora major Bauhini, C. / Pin. 165 / Locusta herba Bauhinus, J. / J.B. 3.323 / Inter segetes vene frequens circa Barcinonem. ” [Prop Barcelona, Barcelonès (Catalunya, Espanya)]
337. *Valeriana pumila* Gouan Determinavit: Pourret “Valerianella species / Juxta [Conimbran] et alibi. ” [Coimbra (Portugal)]
338. *Valeriana cornucopioides* L. Determinavit: Pourret “Valerianella cornucopioides, rubra vel Indica / Mor. Umb. 53 / Valeriana peregrina, purpurea. Bauhini, C. / Pin. 164 /

- Valeriana peregrina seu Indica Bauhinus, J. / J.B. 3.2.212 / In variis locis Hispania et Lusitania inveniebamus. ” [Espanya. Portugal.] Etiqueta de revisió: **Fedia cornucopioides**
339. **Valeriana echinata** L. Determinavit: Pourret “Valerianella Cornucopioides, echinata / Col. Part. 1.206 / Inter segetes montis Jovis, circa Barcinonem et in Aragonia Regno. ” [Montjuïc, Barcelona, Barcelonès (Catalunya,). Aragó Espanya)]
340. **Borago officinalis** L. Determinavit: Pourret “Borrago floribus caeruleis / J.B. 3.574 / Buglossum latifolium, Borrage flore caeruleo Bauhini, C. / Pin. 256 / Buglossum, sive Borrage Matthioli, P.A. / Matth. 1186 / In hortis, et in monte Judaico frequentissima. ” [Montjuïc, Barcelona, Barcelonès (Catalunya, Espanya)] Etiqueta de revisió: **Borago officinalis**
341. **Borago officinalis** L. Determinavit: Pourret “Buglossum latifolium, Borrage flore candido / C.B. Pin. 256 / In hortis passim cumfloribus, caeruleis occurrit. ” Etiqueta de revisió: **Borago officinalis**
342. **Borago orientalis** L. Determinavit: Pourret “Borrago constantinopolitana, flore reflexo, caeruleo, calyce vesicario. / Corol. Inst. rei. herb. 6 / In horto regio Monspelienensi et Barcinone colebam. ” [Jardí botànic de Montpellier (França). Jardí de Sant Joan Despi, Baix Llobregat (Catalunya, Espanya)]
343. **Anchusa sempervirens** L. Determinavit: Pourret “Buglossum latifolium, sempervirens / C.B. Pin. 256 / Buglossum folio Borriginis Hispanicum Bauhinus, J. / J.B. 3.577 / Buglossum sempervirens Lobelii, M. / Icon. 594 / In horto regio Monspelienensi et in Lusitania, et Galicia. ” [Jardí botànic de Montpellier (França). Portugal. Galicia (Espanya)]
344. “Buglossum latifolium sempervirens, foliis maculatis. / In umbrosis Conventus St. Antoni in Porto Porto. ” [Porto (Portugal)]
345. **Anchusa undulata** L. Determinavit: Pourret “Buglossum Lusitanicum Echii folio undulato / Inst. rei. herb. 134 / In variis locis Lusitania juxta vias frequens ” [Portugal.] Etiqueta de revisió: **Anchusa undulata**
346. **Anchusa officinalis** L. Determinavit: Pourret “Buglossum angustifolium majus flore caeruleo / C.B. Pin. 256 / Buglossum vulgare majus Bauhinus, J. / J.B. 3.578 / Buglossum angustifolium Lobelii, M. / Icon. 476 / In agris aridis frequens ubique. ” Etiqueta de revisió: **Anchusa officinalis**
347. **Lithospermum orientale** L. Determinavit: Pourret “Buglossum orientale flore luteo / Corol. Inst. rei. herb. 6 / In horto regio Parisiensis. ” [Jardí botànic de París (França)]
348. **Lycopsis variegata** L. Determinavit: Pourret “Buglossum Creticum, minimum, odoratum flore vario eleganti / H. R. Par. / Borrage murale, con fior odorato di Candia. Zanon, G. / Zan. 47 / In horto Regio Parisiensis, et Monspelienensi. ” [Jardí botànic de París, Jardí botànic de Montpellier (França)]
349. **Anchusa acaulis** Pourr. Determinavit: Pourret “Buglossum creticum humifusum, acaulon perenne, Echii folio angustissimo / Corol. Inst. rei. herb. 6 / Doni J. de Tournefort communicavit 1706. ” [1706]
350. **Anchusa tinctoria** L. Determinavit: Pourret “Buglossum radice rubra, sive Anchusa vulgator floribus caeruleis / Inst. rei. herb. 134 / Anchusa puniceis floribus Bauhini, C. / Pin. 255 / Anchusa monspeliensis Bauhinus, J. / J.B. 3.584 / Circa Monspelium trans pontem castris novi, erundo ad Lucum Gramuntii. ” [Gramont, Montpellier (França).]
351. **Lithospermum arvense** L. Determinavit: Pourret “Buglossum arvense, anuum, Lithospermifolium / Inst. rei. herb. 134 / Lithospermum arvense radice, rubra Bauhini, C. /

- Pin. 258 / *Lithospermum nigrum* quibusdam flore albo semine Echii Bauhinus, J. / J.B. 2.592 / In Segetes vere frequens. ”
352. *Lycopsis arvensis* L. Determinavit: Pourret “Buglossum Sylvestre minus / C.B. Pin. 156 / *Echium fuchsii*, sive Borrigo Sylvestris Bauhinus, J. / J.B. 3.581 / Buglossa Sylvestris Dodonaei, R. / Pempt. 628 / Ubique inter Segetes frequens est. ”
353. *Lycopsis vesicaria* L. Determinavit: Pourret “Buglossum sylvestris minus floribus albis, Prioris varietas creditur. / In agris juxta viam inter lo Papioli, et Riaviam de Rubi. ” [El Papiol, Baix Llobregat (Catalunya, Espanya)]
354. *Myosotis apula* L. Determinavit: Pourret “Buglossum luteum annuum minimum / Inst. rei. herb. 134 / *Anchusa lutea* minor Bauhinus, J. / J.B. 3.583 / *Echioides lutea*, minima. *Apula campestris* / Col. Part. 1.184 / *Anchusa lutea* minima Lobelii, M. / Lob. Obs. 312 / Circa domun d. Baronis St. Vicentii supra conventum Capuccinorum. ” [Convent dels Caputxins, Blanes, la Selva (Catalunya, Espanya)]
355. *Lycopsis pulla* L. Determinavit: Pourret “Buglossum lanuginosum incanum pullo flore / H. R. Monsp. 35 / *Echium pullo* flore Clusii, C. / Hist. clxiiij / Ex horto Regio Monspelienisi. In Lusitania frequens est. ” [Jardí botànic de Montpel·lier (França). Portugal.]
356. *Lithospermum fruticosum* L. Determinavit: Pourret “Buglossum fruticosum Rorismarini folio / Inst. rei. herb. 134 / *Anchusa angustifolia* Bauhini, C. / Pin. 255 / *Libanotis* species Rondeletii Bauhinus, J. / J.B. 2.25 / *Anchusa lignosior angustifolia* Lobelii, M. / Icon. 478 / In radicibus montis Serrati cundo ex Monistrol, ad Esparaguera. ” [Montserrat, Monistrol de Montserrat, Esparraguera, Bages (Catalunya, Espanya)]
Etiqueta de revisió: *Lithospermum fruticosum*
357. *Lithospermum fruticosum* L. Determinavit: Pourret “Buglossum fruticosum Lusitanicum, Lithospermi folio / Inst. rei. herb. 134 / Buglossum Lusitanicum flore vivacissimo caeruleo Gryslei- / In arenosis et ericetis Lusitania frequens. ” [Portugal]
358. *Myosotis lappula* L. Determinavit: Pourret “Buglossum angustifolium semine echinato / Inst. rei. herb. 134 / *Cynoglossum minus* Bauhini, C. / Pin. 257 / *Cynoglossa* minor Plinii Col. Part. 129 / In locis aridis juxtas S.M. de Gratia, cundo al Coll. ” [Gràcia, Barcelona, Barcelonès (Catalunya, Espanya)]
359. *Anchusa lusitanica* Pourr. Determinavit: Pourret “Buglossum Lusitanicum foliis asperis, oblonguis, angustioribus, et crispis. / Inst. rei. herb. 135 / In Lusitania versus Setuval, Nossa Senhora de Troya, et Comporta. ” [Setúbal, Comporta (Portugal)]
360. *Asperugo procumbens* L. Determinavit: Pourret “Asperugo vulgaris / Inst. rei. herb. 135 / Buglossum Sylvestre, caulibus procumbentibus Bauhini, C. / Pin.257 / *Cynoglossa* forte topiaria Plinio, sive *Echium lappulatum* quibusdam Bauhinus, J. / J.B. 3.590 / *Asperugo spuria* Dodonaei, R. / Pempt. 356 / In monte Serrato juxta monasterium Barcinone frequens. ” [Monestir de Montserrat, Bages (Catalunya, Espanya)]
Etiqueta de revisió: *Asperugo procumbens*
361. *Echium creticum* L. Determinavit: Pourret “*Echium maritimum* Insularum Staechadum, flore maximo / Inst. rei. herb. 136 / *Lycopsis spatula* folio, Hispanicaet Sicala Boccone, P. / Mus. Part. 2.84 / In Hispania, et in Lusitania circa Lagos, et Villam novam de Possimaon. ” [Lagos (Portugal)]
362. *Echium valentinum* Pourr. Determinavit: Pourret “*Echium* foliis angustis, et villosis / Inst. rei. herb. 136 / *Anchusa angustis villosis* foliis, Hispanica Barrelieri, J. / Icon. 577 / In regno Valentino, versus lo Grau, maritimis locis. 8bri collegimus. ” [El Grau, El Ports, València (Espanya)]

363. *Anchusa angustifolia* L. Determinavit: Pourret “Echium Creticum, angustifolium rubrum / C.B. Pin. 254 / Echium Creticum Clusii, C. / Hist. clxv / In horto Regio Monspeliensi.” [Jardí botànic de Montpellier (França)]
364. *Echium laevigatum* L. Determinavit: Pourret “Echium majus, et asperius flore dilute purpureo / Bot. Hortis. / Lycopsis Monspeliaca floribus dilute purpureis Morison, R. / H.R. Bles. / Ubique frequens in marginibus juxta vias.”
365. *Echium italicum* L. Determinavit: Pourret “Echium majus et asperius, flore albo / C.B. Pin. 254 / Echium albo flore majus Bauhinus, J. / J.B. 3.588 / Echium flore albo Camerario, J. / Epit. 538 / In marginibus circa los Angels vells, et aliis in locis frequens Maio cum flore.”
366. *Echium vulgare* L. Determinavit: Pourret “Echium vulgare / C.B. Pin. 254 / Echium Dodonaei, R. / Pempt. 631 / Ubique in locis aridis, astate cum flore repetitur.”
367. *Echium violaceum* L. Determinavit: Pourret “Echium Sylvestre, hirsutum maculatum / C.B. Pin. 254 / Echium rubro flore Bauhinus, J. / J.B. 3.589 / In marginibus circa Abrera.” [Abrera, Baix Llobregat (Catalunya, Espanya)]
368. *Echium creticus* L. Determinavit: Pourret “Echium procumbens, flosculis atrorubensis annum / Moris. H.R. Bles. / In variis civitatis, juxta [Turrim], St. Joanis, Maio legimus cum flore” [1714]
369. *Pulmonaria officinalis* L. Determinavit: Pourret “Pulmonaria Italarum ad Buglossum accedens / J.B. 3.595 / Symphytum maculosum sive Pulmonaria latifolia Bauhini, C. / Pin. 259 / Pulmonaria vulgaris maculoso folio Clusii, C. / Hist. clxix / Variis in locis montis Signati frequens Aprili floret.” [Montseny, Vallès Oriental (Catalunya, Espanya)] Etiqueta de revisió: *Pulmonaria officinalis*
370. *Pulmonaria Lesbia* Pourr. Determinavit: Pourret “Pulmonaria Lesbia, Echii folio verrucoso, calyce vessicario, flore caeruleo / Corol. Inst. rei. herb. 6 / Dono clarissimi viri d.d. Josephi Pitton Tournefort.”
371. *Lithospermum officinale* L. Determinavit: Pourret “Lithospermum majus, erectus / C.B. Pin. 258 / Lithospermum, sive Miliun folis Bauhinus, J. / J.B. 3.590 / Lithospermum minus Dodonaei, R. / Dod. 83 / In variis locis montis Jovis, et in pratulo la Verneda.” [Montjuïc, La Verneda, Barcelona, Barcelonès (Catalunya, Espanya)]
372. *Lithospermum purpuro-caeruleum* L. Determinavit: Pourret “Lithospermum minus repens latifolium / C.B. Pin. 258 / Lithospermum majus Dodonaei, flore purpureo, semine Anchusa Bauhinus, J. / J.B. 3.572 / Lithospermum majus Dodonaei, R. / Dod. 83 / In montibus St. Hyeronimi vene cum flore.” [Sant Jeroni, Vall d'Hebron, Barcelona, Barcelonès] Etiqueta de revisió: *Lithospermum purpurocaeruleum*
373. *Myosotis pyrenaica* Pourr. Determinavit: Pourret “Lithospermum Alpinum, tomentosum, minimum / Inst. rei. herb. 137 / Echium Scorpioides, Alpinum, nanum, supinum Boccone, P. / Mus. Part. 2.149 / Echium Scorpioides, Alpinum, tomentosum, nanum, supinum / Ejusd. Tab. 107 / In jugis montium de Nuria cundo ad [...], Julio floret.” [Núria, Ripollès (Catalunya, Espanya)] Etiqueta de revisió: *Myosotis stricta* Lk. & Roemer & Schultes Revisavit: Neus Ibáñez [2/9/2005]
374. *Myosotis scorpioides* L. Determinavit: Pourret “Lithospermum arvense minus, floribus luteis, vel luteo-caeruleis / Inst. rei. herb. 137 / In Hispania, praesestim in regno Galiciae juxta vias Aprili floret.” [Galicia (Espanya)]
375. *Myosotis scorpioides* L. Determinavit: Pourret “Lithospermum palustre minus, flore albo / Inst. rei. herb. 137 / Echium Scorpioides palustre flore niveo Bauhini, C. / Pin.

- 254 / In rivulis juxta pagum la Costa cundo ad Montseny. ” [La Costa del Montseny, Vallès Oriental (Catalunya, Espanya)]
376. *Myosotis palustris* L. Determinavit: Pourret “Lithospermum palustre minus flore caeruleo / Inst. rei. herbar. 137 / Echium Scorpioides palustre Bauhini, c. / Pin. 254 / Echium Scorpioides Solisequum flore majore caeruleo Bauhinus, J. / J.B. 3.589 / Extra urbem frequens. ” [Voltants Barcelona, Barcelonès (Catalunya, Espanya)] Etiqueta de revisió: *Myosotis palustris*
377. *Myosotis arvensis* L. Determinavit: Pourret “Lithospermum arvense minus / Inst. rei. herb. 137 / Echium Scorpioides arvense Bauhini, C. / Pin. 254 / Echium Scorpioides solisequum flore minore Bauhinus, J. / J.B. 3.589 / In agris humidis, juxta fonte Leonis, vulgo [deu] Alió. ” [Font d'Alió, Barcelona, Barcelonès (Catalunya, Espanya)] Etiqueta de revisió: *Myosotis arvensis*
378. *Onosma echioides* L. Determinavit: Pourret “Symphytum Echii folio ampliore, radice rubra flore Luteo / Inst. rei. herb. 138 / Anchusa lutea major Bauhini, C. / Pin. / Anchusa lutea Bauhinus, J. / J.B. 3.583 / Circa villam vulgo Granollers. ” [Granollers, Vallès Oriental (Catalunya, Espanya)] Etiqueta de revisió: *Onosma echioides*
379. *Onosma echioides* L. Legit: Tournefort, J. Determinavit: Pourret “Symphytum Creticum, Echiifolio angustiore, longissimis villis horrido flore croceo / Corol. Inst. rei. herb. 6 / An Echium Creticum / P. Alpini. Exot. 129 / Dono d. de Tournefort Parisi mihi communicavit. ” [Jardí botànic de París (França)] [1705]
380. *Onosma echioides* L. Determinavit: Pourret “Symphytum Echii folio angustiore, radice rubra flore luteo / Inst. rei. herb. 138 / Anchusa lutea minor Bauhini, C. / Pin. / Anchusa Echioides lutea Cerinthoides montana / Col. Part. 1 / In horto Sapiientia Romana. ” [Jardí botànic de Roma (Itàlia)] Etiqueta de revisió: *Onosma echioides*
381. *Symphytum officinale* L. Determinavit: Pourret “Symphytum Consolida major flore albo, vell pallide-luteo, quae foemina / C.B. Pin. 259 / In rivulo pratuli de la Verneda. Aprili et Mayo cumflore. ” [La Verneda, Barcelona, Barcelonès (Catalunya, Espanya)] Etiqueta de revisió: *Symphytum officinale* L. Revisavit: Costa, A. C.
382. *Symphytum tuberosum* L. Determinavit: Pourret “Symphytum minus tuberosa radice / C.B. Pin. 259 / Symphytum tuberosum minus Clusii, c. / Hist. clxvj / In monte Serrato [...]. ” [Montserrat, Bages (Catalunya, Espanya)] Etiqueta de revisió: *Symphytum tuberosum*
383. “Symphytum Consolida major, flore purpureo, qua mas / C.B. Pin. 259 / Symphytum magnum Bauhinus, J. / J.B. 3.593 / In horto regio Parisiense. ” [Jardí botànic de París (França)]
384. *Symphytum orientale* L. Determinavit: Pourret “Symphytum Orientale, folio subrotundo aspero, flore caeruleo / Corol. Inst. rei. herb. 7 / Tournefort, J. ”
385. *Onosma argentea* Pourr. Legit: Tournefort, J. Determinavit: Pourret “Symphytum Orientale angustifolium flore caeruleo / Corol. Inst. rei. herb. 7 / Ex dono clarissimi viri d.d. Josephi Pitton Tournefort. ”
386. *Onosma echioides* L. Determinavit: Pourret “Symphytum Echii folio angustiore radice rubra flore luteo. / Inst. rei. herb. 138 / Anchusa lutea minor Bauhini, C. / P. / Anchusa Echioides, lutea, Cerinthoides montana / Col. P.L. / Juxta viam cundo et Baga ad Pobla de Lillet, [...] florium erat. ” [Bagà, Pobla de Lillet, Berguedà (Catalunya, Espanya)]

387. *Heliotropium europaeum* L. Determinavit: Pourret “*Heliotropium majus* Dioscoridi / C.B. Pin. 253 / *Heliotropium majus*, flore albo Bauhinus, J. / J.B. 3.604 / *Heliotropium Dodonaei*, R. / Pempt. 70 / In agris astate ubique frequens. ”
388. *Heliotropium europaeum* L. Determinavit: Pourret “*Heliotropium majus villosum* flore magno inodora / C. Inst. rei. herb. 7 / In horto regio Parisiensi. ” [Jardí botànic de París (França)]
389. *Heliotropium* L. Determinavit: Pourret “*Heliotropium Americanum* Lini Lusitanici folio d.d. Tournefort. / Par. Bat. / *Heliotropium Curassavicum* foliis Lini umbilicati. / P. Bat. / In horto Regio Parisiensi. ” [Jardí botànic de París (França)]
390. *Heliotropium* Determinavit: Pourret “ / Ex dono Petiver. ”
391. “*Heliotropium americanum*, foliis Hormini flore caeruleo A.R. Par. 83 / Aguarquinha / Pison. Edit. 1698.229 / In horto Regio Parisiensi. ” [Jardí botànic de París (França)]
392. *Heliotropium indicum* L. Determinavit: Pourret “*Heliotropium Americanum caeruleum*, foliis Hormini angustioribus Hermanno, P. / Lugd. Bat. / Jacua-Acanga Pison, G. / Edit. 1658.229 / In horto regio Parisiense. ” [Jardí botànic de París (França)]
393. *Heliotropium supinum* L. Determinavit: Pourret “*Heliotropium humifusum* flore minimo semine magno / Corol. Inst. rei. herb. 7 / In horto regio Parisiensi. ” [Jardí botànic de París (França)]
394. *Heliotropium fruticosum* L. Determinavit: Pourret “*Heliotropium america* flore minimo albo / ”
395. *Cynoglossum officinale* L. Determinavit: Pourret “*Cynoglossum majus vulgare* Bauhini, C. / Pin. 252 / *Cynoglossum vulgare* Bauhinus, J. / J.B. 3.598 / *Cynoglossum Dodonaei*, R. / Pempt. 54 / In Jovis monte passim occurrit. ” [Montjuïc, Barcelona, Barcelonès (Catalunya, Espanya)] Etiqueta de revisió: *Cynoglossum officinale*
395. *Cynoglossum officinale* L. Determinavit: Pourret “*Cynoglossum majus vulgare* Bauhini, C. / Pin. 252 / *Cynoglossum vulgare* Bauhinus, J. / J.B. 3.598 / *Cynoglossum Dodonaei*, R. / Pempt. 54 / In Jovis monte passim occurrit. ” [Montjuïc, Barcelona, Barcelonès (Catalunya, Espanya)] Etiqueta de revisió: *Cynoglossum creticum* Mill. Revisavit: Neus Ibàñez [9/7/2005]
396. *Cynoglossum officinale* L. Determinavit: Pourret “*Cynoglossum majus vulgare*, flore albo Bauhini, C. / Pin.257 / Juxta viam cundo ex St. Cipriani ad Horta Junio florebat. ” [Sant Cebrià, Horta, Barcelona, Barcelonès (Catalunya, Espanya)]
397. *Cynoglossum cheirifolium* L. Determinavit: Pourret “*Cynoglossum Creticum* angusto argenteo folio Bauhini, C. / Pin. 257 / *Cynoglossum Creticum* l. Clusii Bauhinus, J. / J.B. 3.600 / Supra Coenobium Cappucinatorum in marginibus agrorum. ” Etiqueta de revisió: *Cynoglossum cheirifolium*
398. *Cynoglossum appeninum* L. Determinavit: Pourret “*Cynoglossum montanum maximum* / Inst. rei. herb. 139 / *Cynoglossa montana*, maxima frigidarum regionum / Col. Part. 1.168 / Frequens in monte Signato, et Vallgorguina. ” [Montseny, Vallgorguina, Vallès Oriental (Catalunya, Espanya)]
399. *Myosotis lapula* L. Determinavit: Pourret “*Cynoglossum Lithospermi* folio, Hispanicum / Inst. rei. herb. 140 / In Aragonia regno, in desertis dela venta Sta. Lucia abundat. Et circa Barcinonem in Rupricato. ” [Aragó. Voltants Barcelona, Barcelonès (Catalunya, Espanya)] Etiqueta de revisió: *Lappula squarrosa* (Retz.) Dumort Revisavit: Neus Ibàñez [7/13/2005]
400. *Cynoglossum glastifolium* Pourr. Determinavit: Pourret “*Cynoglossum Orientale* Glastifolium flore atro caeruleo / Corol. Inst. rei. herb. 7 / Ex dono d.d. Tournefort. ”

401. *Cynoglossum orientale* Pourr. Legit: Tournefort Determinavit: Pourret “Cynoglossum Orientale, floreo roseo, profunde Laciniato calyce tomentososo / Corol. Inst. rei. herb. 7 / Dono de Tournefort Parisiis mihi communicavit. ” [París (França)] [1705]
402. *Cynoglossum campanulatum* Pourr. Legit: Tournefort Determinavit: Pourret “Cynoglossum Orientale minus, flore campanulato caeruleo / Corol. Inst. rei. herb. 7 / Dono de Tournefort in Oriente legit. ”
403. *Cynoglossum linifolium* L. Determinavit: Pourret “Omphalodes Lusitanica, Lini folio / Inst. rei. herb. 140 / Linum umbilicatum Parkinsoni, J. / Theat. / In horto medico Sapientia Romana, Junio florebat. In horto Regio Parisiensi. Frequens in Lusitania a Belem.” [Jardí botànic de Roma (París). Jardí botànic de París (França)]
404. *Cynoglossum omphalodes* L. Determinavit: Pourret “Omphalodes Orientalis Corni folio / Corollarii Inst. rei. herb. 7 / Dono de Tourneforti in Oriente legit. ”
405. *Cynoglossum lusitanicum* L. Determinavit: Pourret “Omphalodes Lusitanica / elatior, Cynoglossi folio / Inst. rei. herb. 140 / In Lusitania circa Busa- / co in humidis, et in Gali- / cia frequens est Aprili / mense cum floribus. ” [Busaco (Portugal). Galicia (Espanya)] Etiqueta de revisió: *Omphalodes nitida* Hoffmanns. & Link Revisavit: Neus Ibáñez [12/14/2005]
406. *Plumbago zeylanica* L. Legit: Jussieu Determinavit: Pourret “Plumbago Americana, Betae folio ampliori, Plum / Inst. rei. herb. 141 / Ex horto Regio Parisiensi D. de Jussieu missit. ” [Jardí botànic de París (França)]
407. *Plumbago europaea* L. Determinavit: Pourret “Plumbago quorundam Clusii, C. / Hist. cxxij / Lepidium dentellaria dictum Bauhini, C. / Pin. 95 / Dentillaria Rondeletii Bauhinus, J. / J.B. 2.941 / Circa Collbato [...] ad montem serratum, et juxta [...]. ” [Collbató, Montserrat, Bages (Catalunya, Espanya)] Etiqueta de revisió: *Plumbago europea*
408. *Lysimachia linum stellatum* L. Determinavit: Pourret “Lysimachia annua minima, Poligoni folio / Inst. rei. herb. 142 / Linum minimum stellati Bauhini, C. / Pin. 214 / In luco Gramuntii. Barcinone inter Aloes juxta fontem der Alió. ” [Gramont, Montpellier (França). Barcelona, Barcelonès (Catalunya, Espanya)]
409. *Lysimachia vulgaris* L. Determinavit: Pourret “Lysimachia lutea, major, qua Dioscoridis Bauhini, C. / Pin. 295 / Lysimachia lutea Bauhinus, J. / J.B. 2.901 / Lysimachia Legitimium Dodonaei, R. / Pempt. 84 / In humidis juxta Stagnium del Port, et juxta fluvium Lag. Tordera eundo ad Blanes. ” [Estany del Port, Barcelona, Barcelonès. Tordera, Blanes, La Selva (Catalunya, Espanya)] Etiqueta de revisió: *Lysimachia vulgaris* L. Revisavit: Neus Ibáñez [7/13/2005]
410. *Lysimachia vulgaris* L. Determinavit: Pourret “Lysimachia Lutea major qua Dioscoridis, foliis quaterniis Bauhini, C. / Pin. 245 / In horto Medico Sapientia Romana. ” [Jardí botànic de Roma (Itàlia)] Etiqueta de revisió: *Lysimachia vulgaris*
411. *Lysimachia punctata* L. Determinavit: Pourret “Lysimachia lutea minor foliis nigris punctis notatis Bauhini, C. / Pin. 245 / Lysimachia lutea minor Bauhinus, J. / J.B. 2.902 / Lysimachia lutea iij Clusii, C. / Clus. lij / Ex dono d.d. Antonii Zberg Medici Florentini. ”
412. *Lysimachia nummularia* L. Determinavit: Pourret “Lysimachia humifusa, folio rotundiore flore luteo / Inst. rei. herb. 141 / Nummularia major lutea Bauhini, C. / Pin. 309 / Nummularia, sive Centimorbia Bauhinus, J. / J.B. 3.370 / Circa Monspelium in pratis vulgo de [...] vera floret. ” [Montpellier (França)]

413. *Anagallis tenella* L. Determinavit: Pourret “Lysimachia humifusa, folio rotundiore, flore purpurascete. / Inst. rei. herb. 141 / Nummularia rubra Bauhinus, J. / J.B. 3.371 / Nummularia minor purpurascete flore Bauhini, C. / Pin. 310 / Inter juncos juxta Rivulus la Granota augusto, et Julio florebat. ”
414. *Lysimachia ephemerum* L. Determinavit: Pourret “Lysimachia spicata, flore albo salicis folio / Inst. rei. herb. 141 / Ephemerum Matthioli / Bauhinus, J. / In prato vulgo la Verneda astate cum flore repetitur. ” [La Verneda, Barcelona, Barcelonès (Catalunya, Espanya)] Etiqueta de revisió: *Lysimachia ephemerum*
414. *Lysimachia ephemerum* L. Determinavit: Pourret “Lysimachia spicata, flore albo salicis folio / Inst. rei. herb. 141 / Ephemerum Matthioli / Bauhinus, J. / In prato vulgo la Verneda astate cum flore repetitur. ” [La Verneda, Barcelona, Barcelonès (Catalunya, Espanya)] Etiqueta de revisió: *Lysimachia ephemerum* L. Revisavit: Neus Ibáñez [7/13/2005]
415. *Anagallis arvensis* L. Determinavit: Pourret “Anagallis phoenicea flore Bauhini, C. / Pin. 252 / Anagallis phoenicea mas Bauhinus, J. / J.B. 3.369 / Anagallis mas Dodonaei, R. / Pempt. 32 / In locis humidis frequens est. praecipue in pratulo la Verneda. ” [La Verneda, Barcelona, Barcelonès (Catalunya, Espanya)]
416. *Anagallis arvensis* L. Determinavit: Pourret “Anagallis caerulea flore Bauhini, C. / Pin. 252 / Anagallis caerulea foemina Bauhinus, J. / J.B. 3.369 / Anagallis foemina Dodonaei, R. / Pempt. 32 / Ubique in locis humidioribus. Maio floret. ”
417. *Anagallis fruticosa* Pourr. Determinavit: Pourret “Anagallis maritima Lusitanica, fruticosior. / In maritimis Lusitaniae circa Nossa Senhora de Troya, coram Setuval february legimus. ” [Nostra Señora de Troya (Portugal)]
418. *Anagallis thymifolia* Pourr. Determinavit: Pourret “Anagallis Hispanica, maritima perennis. / In maritimis Baetica circa portum Sta. Maria. ” [Montañas Béticas, Andalucía (Espanya)]
419. *Samolus valerandi* L. Determinavit: Pourret “Samolus valerandi Bauhinus, J. / J.B. 3.791 / Anagallis aquatica folio rotundo non crenato Bauhini, C. / Pin. 252 / Anagallis aquatica testia Lobelii, M. / Lob. 464 / In aquis et paludibus, locisque humidis, ubique frequens. ” Etiqueta de revisió: *Samolus valerandi*
420. *Veronica officinalis* L. Determinavit: Pourret “Veronica mas, supina, et vulgatissima Bauhini, C. / Pin. 246 / Veronica vulgatiore folio rotundiore Bauhinus, J. / J.B. 3.282 / Veronica mas serpens Dodonaei, R. / Pempt. 40 / Antirrhinum Juss. / In montibus St. Hyeronimi variis in locis occurrit. ” [Sant Jeroni, Vall d'Hebron, Barcelona, Barcelonès (Catalunya, Espanya)] Etiqueta de revisió: *Veronica officinalis*
421. *Veronica bellidioides* L. Determinavit: Pourret “Veronica alpina bellidifolia hirsuta [..] / ”
422. *Veronica alpina* L. Determinavit: Pourret “ / ”
423. *Veronica* Determinavit: Pourret “Veronica nummulariae folio Pyrenaica / Inst. rei. herb. 145 / In pratis juxta Ecclesiam Nuriae Julio floret et Monte Signato circa Sam. Fidem. In Galicia regno frequens. ” [Núria, Ripollès. Montseny, Vallès Oriental (Catalunya, Espanya). Galicia (Espanya)] Etiqueta de revisió: *Veronica serpyllifolia* L.
424. *Veronica serpyllifolia* L. Determinavit: Pourret “ / ”
425. *Veronica tenuifolia* Asso Determinavit: Pourret “Veronica Hispanica, foliis tenuis simé laciniatis, flore caeruleo / Chamedrys Hispanica, foliis tenuissima Divisis Bauhini, C. / Prod. 117 / In ascensu montis Serratis, juxta viam in herbis, Maio et Junio legimus

- ” [Montserrat, Bages (Catalunya, Espanya)] Etiqueta de revisió: *Veronica austriaca* L. subsp. *tenuifolia* (Asso) O. Bolòs & Vigo Revisavit: Neus Ibáñez [6/15/2005]
426. *Veronica austriaca* L. Determinavit: Pourret “Veronica Austriaca, foliis tenuissime laciniatis / Inst. rei. herb. 144 / Chamaedrys Austriaca, foliis tenuissime laciniatis Bauhini, C. / Pin. / Chamaedrys spuria, tenuissime laciniata Bauhinus, J. / J.B. 3.287 / In regno Aragonia frequens juxta vias.” [Aragó (Espanya)] Etiqueta de revisió: *Veronica tenuifolia* Asso
427. *Veronica spicata* L. Determinavit: Pourret “Veronica spicata minor Bauhini, C. / Pin. 247 / Veronica spicata, recta, minor Bauhinus, J. / J.B. 3.282 / Veronica recta minima Clusii, C. / Hist. 347 / In montibus Nuriae frequens Julio cum flore.” [Núria, Ripollès (Catalunya, Espanya)] Etiqueta de revisió: *Veronica spicata* L. Revisavit: Àngel Romo [3/18/2004]
428. *Veronica spuria* L. Determinavit: Pourret “Veronica spicata angustifolia Bauhini, C. / Pin. 143* / Veronica major angustifolia caulibus viridibus Bauhinus, J. / J.B. 65.3* / Veronica ij. erectior, angustifolia Clusii, C. / Hist. 346 / Ex horto Lugd. Batavo.” [Jardí botànic de Leiden (Holanda)]
429. *Veronica maritima* L. Determinavit: Pourret “Veronica spicata, angustifolia flore carneo Bauhini, C. / Pin. / Ex horto Lugd. Batavo.” [Jardí botànic de Leiden (Holanda)]
430. *Veronica virginica* L. Determinavit: Pourret “Veronica Virginiana altissima, floribus spicatis candidis Boerhaave, H. / Flor. 2. Boerhaave H. Lugd. Bat. 98 / Ex horto Lugd. Batavo” [Jardí botànic de Leiden (Holanda)]
431. *Veronica chamaedrys* L. Determinavit: Pourret “Veronica chamaedrys foliis, longioribus, et angustioribus Boerhaave, H. / Flor. 2 Boerhaave H. Lugd. Bat. 98 / Veronica foliis imis rotundioribus [.] de Jussieu / Ex horto Lugd. Batavo.” [Jardí botànic de Leiden (Holanda)]
432. *Veronica montana* L. Determinavit: Pourret “ / ”
433. *Veronica longifolia* L. Determinavit: Pourret “Veronica spicata latifolia Bauhini, C. / Pin. 246 / Veronica major, latifolia foliis splendentibus, et non splendentibus Bauhinus, J. / J.B. 3.283 / Veronica l. erectior latifolia Clusii, C. / Hist. 346 / In horto regio Monspelienesi” [Jardí botànic de Montpellier (França)]
434. *Veronica spicata* L. Determinavit: Pourret “Veronica spicata angustifolia Bauhini, C. / Pin. 246 / Veronica major angustifolia caulibus viridibus Bauhinus, J. / J.B. 3.284 / Veronica ij erectior, angustifolia Clusii, C. / Hist. 346 / In Burgundia, frequens mense in Julio.” [Bourgogne (França)]
435. *Veronica gentianaefolia* Pourr. Determinavit: Pourret “Veronica Orientalis erecta Gentianella, foliis / Corol. Inst. rei. herb. 7 / Dono d. Tournefort.”
436. *Veronica ocymifolia* Pourr. Determinavit: Pourret “Veronica Orientalis Ocimi folio flore minimo / Corol. Inst. rei. herb. 7 / Dono d. Josephi Pitton Tournefort.”
437. *Veronica penctinata* L. Determinavit: Pourret “Veronica Constantinopolitana incana Chamaedrys folio / Corol. Inst. rei. herb. 7 / Ex dono d. Tournefort: et in Oriente legit.”
438. *Veronica fruticulosa* L. Determinavit: Pourret “Veronica Alpina frutescens Bauhini, C. / Pin. 247 / Veronica Saxatilis Bauhinus, J. / J.B. 3.284 / Veronica iij fruticans Clusii, C. / Hist. 347 / Veronica minor Alpina a Serpillifolio / [Pona] 336 / In Pyrenaeis versus pontum de Viella, et Montes Nuria.” [Viella, Vall d'Aran. Núria, Ripollès (Catalunya, Espanya)] Etiqueta de revisió: *Veronica fruticulosa* L.
439. *Veronica triphyllos* L. Determinavit: Pourret “Veronica verna trifido, vel quinquesido folio / Inst. rei. herb. 145 / Athine triphyllos caerulea Bauhini, C. / Pin. / In horto regio

- Monspeliensi. In regno Leonis. Castilia veteri inter segetes.” [Jardí botànic de Montpellier (França)]
440. *Veronica latifolia* L. Determinavit: Pourret “Veronica maxima Lug. 1165 / Chamaedrys spuria major, Latifolia Bauhini, C. / Pin. 248 / In sylvis montis S.M. de Cabrera et signato astate floret. ” [Cabrerès, Osona (Catalunya, Espanya)]
441. *Veronica teucrium* L. Determinavit: Pourret “Veronica supina facie Teucri pratensis Lobelii, M. / Icon. 473 / Chamaedrys spuria angustifolia Bauhinis, J. / J.B. 3.285 / Chamaedrys spuria major angustifolia Bauhini, C. / Pin. 249 / In sylvis St. Hieronimi [...] Valle de Hebron vere floret. ” [Sant Jeroni, Vall d'Hebron, Barcelona, Barcelonès (Catalunya, Espanya)] Etiqueta de revisió: *Veronica teucrium*
442. *Veronica teucrium* L. Determinavit: Pourret “Veronica major frutescens altera Morison, R. / Hist. Oxon. Part. 2.319 / Chamaedrys spuria major altera sive frutescens Bauhini, C. / Pin. 248 / Teucrium iij Clusii, C. / Hist. 349 / In variis locis montis Serrati cum precedenti occurrit. Junio cum flore. ” [Montserrat, Bages (Catalunya, Espanya)]
443. *Veronica arvensis* L. Determinavit: Pourret “Veronica flosculis cauliculis adhaerentibus Morison, R. / Hist. Oxon. Par. 2.322 / Alsine veronica foliis flosculis cauliculis adhaerentibus Bauhini, C. / Pin. 250 / Alsine serrato folio hirsutior, floribus, [...]loculis cauliculis adhaerentibus Bauhinus, J. / J.B. 3.367 / In marginibus vere frequens. ”
444. *Veronica coronopifolia* Pourr. Determinavit: Pourret “Veronica Orientalis, minima foliis Laciniatis / Inst. Rei. Herb. Corol. 7 / Ex horto regio Parisiensi, et Monspeliensi. ” [Jardí botànic de París, jardí botànic de Montpellier (França)]
445. *Veronica beccabunga* L. Determinavit: Pourret “Veronica aquatica minor folio subrotundo / Inst. Rei. Herb. 145 / Anagallis aquatica minor folio subrotundo Bauhini, C. / Pin. 252 / Anagallis aquatica, flore caeruleo foliolo rotundiore minor Bauhinus, J. / J.B. 3.790 / In aquis stagnantibus et rivulis circa Mataró, Caldetas, et Arenys, Junio legit. ” [Mataró, Caldetas, Arenys, Maresme (Catalunya, Espanya)] Etiqueta de revisió: *Veronica beccabunga*
446. *Veronica beccabunga* L. Determinavit: Pourret “Veronica aquatica, major, folio subrotundo Morison, R. / Hist. Oxon. P. 2.322 / Anagallis aquatica major folio subrotundo Bauhini, C. / Pin. 252 / Anagallis aquatica folio rotundiore major Bauhinus, J. / J.B. 3.791 / In aquis paludosis frequens vene cum flore. ”
447. *Veronica anagallis* L. Determinavit: Pourret “Veronica aquatica major folio oblongo Morison, R. / Hist. Oxon. P. 2.323 / Anagallis aquatica major folio oblongo Bauhini, C. / Pin. 252 / Anagallis aquatica flore caeruleo folio oblongo major Bauhinus, J. / J.B. 3.791 / In paludibus vere frequens. ”
448. *Veronica anagallis* L. Determinavit: Pourret “Veronica aquatica minor, folio oblongo / Inst. Rei. Herb. 145 / Anagallis aquatica minor folio oblongo Bauhini, C. / Pin. 252 / Anagallis aquatica, flore purpurascens, folio oblonge minor Bauhinus, J. / J.B. 3.791 / In rivulis coram vinea [dem.....] , Aprili florebat abunde. ”
449. *Veronica latifolia* L. Determinavit: Pourret “Veronica maxima, latifolia, seu folio Quercus / M.H. Boerhaave / Ex horto Regio, vel ex horto Lugd. Batavo. ” [Jardí botànic de París (França). Jardí botànic de Leiden (Holanda)]
450. *Veronica serpyllifolia* L. Determinavit: Pourret “Veronica pratensis, serpyllifolia angustifolia. / Boerhaave H. Ludg. Bat. 98 / Ex horto Ludg. Batavo. ” [Jardí botànic de Leiden (Holanda)]

451. *Veronica agrestis* L. Determinavit: Pourret “Veronica, flosculis oblongis pediculis infidentibus; foliis alternis [...] / ” Etiqueta de revisió: *Veronica agrestis* var. minor
Revisavit: Costa, A. C.
452. *Veronica hederifolia* L. Determinavit: Pourret “Veronica Cymbalaria folio, verna / Inst. rei. Herb. 145 / Alsine hederula folio Bauhini, C. / Pin. 250 / Alsine genus fuchsia, folio hederula hirsuto Bauhinus, J. / J.B. 3.368 / In agris Aprili frequens. ”
453. *Veronica agrestis* L. Determinavit: Pourret “Veronica flosculis pediculis oblongis insidentibus, chamaedryos folio Morison, R. / Hist. Oxon. Part. 2.322 / Alsine chamaedryfolia flosculis pediculis oblongis insidentibus Bauhini, C. / Pin. 250 / Alsine serrato folio glabro Bauhinus, J. / J.B. 3.366 / In agris ubique vere frequens. ”
454. *Chrysosplenium alternifolium* L. Determinavit: Pourret “Chrysosplenium foliis minoribus, subrotundis / Inst. Rei. Herb. 146 / Saxifraga rotundifolia, aurea minor montis aurei / H.R.P. / In Alpibus Tirolensis J.J.[.Sarelli.] Legit: et cundo ex Viladrau et Arbucies. Aprili copiose legit. ” [Tirol, Alps (Suïssa). Viladrau, Arbúcies, La Selva (Catalunya, Espanya)]
455. *Chrysosplenium oppositifolium* L. Determinavit: Pourret “Chrysosplenium, foliis amplioribus auricularis / Inst. Rei. Herb. 146 / Saxifraga aurea rotundifolia Bauhini, C. / Pin. 309 / Saxifraga aurea Dod Bauhinus, J. / J.B. 3.707 / Saxifraga aurea Dodonaei, R. / Pempt. 315 / In humidis et umbrosis cundo ex Jardines ad Coll de [Portules], Julio mense legimus. ” [Pardines, Ripollès (Catalunya, Espanya)] Etiqueta de revisió: *Chrysosplenium oppositifolium* L.
456. *Polemonium caeruleo* L. Determinavit: Pourret “Polemonium vulgare caeruleum / Inst. Rei. Herb. 146 / Valleriana caerulea Bauhini, C. / Pin. / Valleriana Graeca quorundam, flore caeruleo Bauhinus, J. / J.B. 3. part. 2.212 / In horto regio Monspelensi. ” [Jardí botànic de Montpelier (França)]
457. *Verbascum* Determinavit: Pourret “Verbascum mas, latifolium, luteum Bauhinus, C. / Pin. 239 / Verbascum vulgare, flore luteo, magno folio maximo Bauhinus, J. / J.B. / Verbascum latius Dodonaei, R. / Pempt. / In monte Signato, juxta heremitam[...]. ” [Montseny, Vallès Oriental (Catalunya, Espanya)]
458. *Verbascum nigrum* L. Determinavit: Pourret “Verbascum nigrum flore ex luteo purpurascete Bauhinus, C. / Pin. 240 / Verbascum nigrum, flore parvo apicibus purpureis Bauhinus, J. / J.B. 3.App. 833 / Verbascum nigrum Dodonaei, R. / Pempt. / In monte Signato Astate floret. ” [Montseny, Vallès Oriental (Catalunya, Espanya)]
459. *Verbascum boerhavi* L. Determinavit: Pourret “Verbascum Brassicae folio montis Hieronimitarum Barrelieri, J. / Epist. ad Salvador [..] / Verbascum foliis subrotundis flore Blattariae Bauhini, C. / Pin. 240 / In montibus St. Hieronymi valle de Hebron, S.M. de Monteserrato, et circa [...]. ” [Sant Jeroni, Vall d'Hebron, Barcelona, Barcelonès (Catalunya, Espanya)]
460. *Verbascum thapsoides* L. Determinavit: Pourret “Verbascum mas latifolium luteum Bauhini, C. / Pin. 239 / Verbascum vulgare, [...] magno, folio maximo. Bauhinus, J. / J.B. 3. App. 871 / Verbascum latius Dodonaei, R. / Pempt. 143 / In montibus frigidis. ”
461. *Verbascum spinosum* L. Determinavit: Pourret “Verbascum Creticum, spinosum frutescens / Corol. Inst. Rei. Herb. 8 / Verbascum spinosum Creticum [.....] / [.....] / Leucoium spinosum P. Alp. Exot. / Ex Dono clarissimis viri J.J. Josephi Tournefort. ”
462. *Verbascum phlomoides* L. Determinavit: Pourret “Verbascum phoemina, flore luteo magno Bauhini, C. / Pin. 239 / Verbascum maximum meridionalium, odoratum luteum Bauhinus, J. / J.B. 3 App. 871 / Verbascum album foermina flore subpallido Lobelii, M.

- / Icon. 561 / In monte Serrato, juxta viam eclesia. ” [Església de Montserrat, Bages (Catalunya, Espanya)]
463. *Verbascum myconi* L. Determinavit: Pourret “Verbascum humile. Alpinum villosum Borrugini flore, et folio. / Inst. Rei. Herb. 147 / Sanicula alpina foliis Borruginis, villosa. Bauhini, C. / Pin. 243 / Auricula ursi myconi pilosa caerulea Bauhinus, J. / J.B. 3 App. 869 / In rupibus montis serrati frequens, et Junio cum flore. ” [Montserrat, Bages (Catalunya, Espanya)] Etiqueta de revisió: **Ramonda myconi**
464. *Verbascum sinuatum* L. Determinavit: Pourret “Verbascum nigrum, folio Papaveris corniculari Bauhini, C. / Pin. 240 / Verbascum crispum et sinuatum Bauhini, J. / J.B. 3 App. 822 / Inmaenis Civitatis, et extra frequens occurrit. ” [Voltants Barcelona, Barcelonès (Catalunya, Espanya)]
465. *Celsia orientalis* L. Determinavit: Pourret “Verbascum Orientale Sophiae folio / Corol. Inst. Rei. Herb. 8 / Ex horto Regio Parisiensi, et Monspeliensi. ” [Jardí botànic de París, Jardí botànic de Montpellier (França)]
466. *Verbascum blataria* L. Determinavit: Pourret “Blattaria lutea, folio longo laciniato Bauhini, C. / Pin. 240 / Blattaria Dodonaei, R. / Pempt. 145 / Blattaria lutea Bauhinus, J. / J.B. 3. App. 874 / In quodam prato cundo ex fonte den folio ad domum den hospitale, aestabe florebat. ”
467. *Celsia arcturus* L. Legit: Tournefort Determinavit: Pourret “Blattaria pilosa Cretica sive Archusaquorundam Bauhinus, J. / J.B. / Dono [.] de Tournefort communicavit. ”
468. *Verbascum osbeckii* L. Legit: Tournefort Determinavit: Pourret “Blattaria Orientalis Bugula folio, flore maximo virescente lituris luteis in semicirculum striato / Corol. Inst. Rei. Herb. / Dono de Tournefort communicavit. ”
469. *Solanum nigrum* L. Determinavit: Pourret “Solanum officinarum, acinis nigricantibus Bauhini, C. / Pin. 166 / Solanum borrense, sive vulgare, acinis, nigris Bauhinus, J. / J.B. 3.608 / Solanum borrense baccis nigricantibus Dodonaei, R. / Pempt. 453 / In agris astate ubique frequens. ”
470. *Solanum nigrum* L. Determinavit: Pourret “Solanum officinarum, acinis puniceis Bauhini, C. / Pin. 166 / Solanum hortense, sive vulgare acinis rubris Bauhinus, J. / J.B. 3.608 / Solanum hortense baccis rubentibus Dodonaei, R. / Pempt. 453 / Ubique abundat. ” Etiqueta de revisió: **Solanum nigrum**
471. *Solanum dulcamara* L. Determinavit: Pourret “Solanum scandens, seu Dulcamara Bauhini, C. / Pin. 167 / Glycypicros, sive amara dulcis Bauhinus, J. / J.B. 2.209 / Dulcamara Dodonaei, R. / Pempt. 402 / In marginibus ubique frequens. ” Etiqueta de revisió: **Solanum dulcamara**
472. *Solanum* L. Legit: Tournefort, J. Determinavit: Pourret “Solanum americanum aculeis horridum, spinis, et caule è purpureo nigricantibus Tournefort, J. / In Horto Regio Parisiense. ” [Jardí botànic de París (França)]
473. “Solanum spinosum Indicum, Borruginis flore / [Icon. Robert. hort. v. Part.]?? / Solanum foliis, et caule spinosis Morison, R. / H. R. Bles. / In horto regio Parisiensi. ” [Jardí botànic de París (França)]
474. “Solanum Melongena, foliis [.....] / ”
475. *Solanum tuberosum* L. Determinavit: Pourret “Solanum tuberosum, esculentum Bauhini, C. / Pin. 167 / Papas Americanum Bauhinus, J. / J.B. 3.621 / In horto regio Monspeliensi. ” [Jardí botànic de Montpellier (França)] Etiqueta de revisió: **Solanum tuberosum**

476. *Solanum mammosum* L. Determinavit: Pourret “Solanum Americanum, spinosum, foliis Melongenae, fructu mammoso, Pomes de tetons Lignonii, A. & J. / Lign. / In horto Regio Parisiensi.” [Jardí botànic de París (França)]
477. *Solanum tomentosum* L. Determinavit: Pourret “Solanum frutescens folio undulato D. Triumpheti / Solanum Africanum spinosum folio canescente undulato [...] / In horto Medico Sapientia Romana.” [Jardí botànic de Roma (Itàlia)]
478. *Solanum pseudo-capsicum* L. Determinavit: Pourret “Solanum fruticosum bacciferum Bauhini, C. / Pin. 166 / Strychnodendros Bauhinus, J. / J.B. 3.614 / Pseudocapsicum Dodonaei, R. / Pempt. 718 / In hortis colitur.”
479. *Solanum sodomeum* L. Determinavit: Pourret “Solanum Pomiferum frutescens, Africanum, spinosum nigricans Borriginis flore foliis profunde laciniatis Hermanno, P. / L. Bat. / Domi Colebam.” [Jardí botànic de Sant Joan Despí, Baix Llobregat (Catalunya, Espanya)] Etiqueta de revisió: *Solanum sodomaeum*
480. *Solanum lycopersicum* L. Determinavit: Pourret “Lycopersicon Galeni Ang. / Solanum Pomiferum fructu rotundo Striato molli Bauhini, C. / Pin. / Mala aurea odore foetido, quibusdam Lycopersicon Bauhinis, J. / J.B. 3.620 / Aurea alba Dodonaei, R. / Pempt. 458 / In hortis colitur.” Etiqueta de revisió: *Solanum lycopersicum* L.
481. *Physalis alkekengi* L. Determinavit: Pourret “Alkekengi officinarum / Inst. Rei. Herb. 150 / Solanum vessicarium Bauhini, C. / Pin. 166 / Solanum halicacarum vulgare Bauhinus, J. / J.B. 3.609 / In variis locis [.....].” Etiqueta de revisió: *Physalis alkekengi*
482. *Physalis angulata* L. Determinavit: Pourret “Alkekengi Virginianum fructo luteo / Inst. Rei. Herb. 151 / Solanum Virginianum fructu luteo / H. R. Par. [Camaru..] / In horto regio Parisiensi.” [Jardí botànic de París (França)]
483. *Physalis minima* L. Determinavit: Pourret “Alkekengi Indicum, minimum, fructu virescente / Inst. Rei. Herb. 151 / Solanum vessicarium Indicum minimum / H. Ludg. Bat. / In horto Regio Monspeliensi.” [Jardí botànic de Montpellier (França)]
484. *Withania somnifera* (L.) Dunal in DC. Determinavit: Pourret “Alkekengi fructu parvo, verticillato / Inst. Rei. Herb. 151 / Solanum somniferum, verticillatum Bauhini, C. / Pin. 166 / Solanum verticillatum Bauhinus, J. / J.B. 3.618 / Solanum somniferum Dodonaei, R. / Dod. 455 / In hortis Colitur. In Insulis Balearicis sepissima occurrit.” [Menorca (Balears, Espanya)]
485. *Physalis pensylvanica* L. Determinavit: Pourret “Alkenkegi indicum [...] / ”
486. *Solanum* L. Determinavit: Pourret “Melongena, fructu oblongo albo / Inst. Rei. Herb. 151 / Solanum pomiferum fructo oblongo albo Bauhini, C. / Pin. 167 / In horto Regio Parisinesi.” [Jardí botànic de París (França)]
487. *Solanum melongena* L. Determinavit: Pourret “Melongena fructu oblongo violaceo / Inst. rei. Herb. 151 / Solanum pomiferum fructu oblongo Bauhini, C. / Pin. 167 / Mala insana Dodonaei, R. / Pempt. 458 / In hortis colitur, et [...] vocatur Catalonica.” [Catalunya]
488. *Solanum insanum* L. Determinavit: Pourret “Melongena fructu rotundo / Inst. Rei. Herb. 150 / Solanum Pomiferum, fructu instar Mali rotundo Bauhini, C. / Pin. / Solanum Pomiferum fructu rotundo Bauhinus, J. / J.B. 3.618 / In hortis colitur.” Etiqueta de revisió: *Solanum melongena* L.
489. *Capsicum annuum* L. Determinavit: Pourret “Capsicum siliqua latiore et rotundiore Bauhinus, J. / J. B. 2.943 / Siliquastrum quartum Fuchs. Fuchsio, L. / Hist. 734 / Piper indicum propendentibus siliquis rotudis Bauhini, C. / Pin. 102 / In hortis colitur.” Etiqueta de revisió: *Capsicum annuum*

490. *Capsicum annuum* L. Determinavit: Pourret “Capsicum siliqua propendente rotunda et cordiformi / Inst. Rei. Herb. 153 / Piper Indicum Cordatum / Eyst. / In hortis colitur. ”
Etiqueta de revisió: *Capsicum annuum*
491. *Capsicum baceatum* L. Determinavit: Pourret
492. *Menyanthes nymphoides* L. Determinavit: Pourret “Nymphoides aquis innatans / Inst. Rei. Herb. 153 / Nymphaea lutea minor flore fimbriato Bauhini, C. / Pin. 194 / In aquis stagnantibus juxta [.....]. ”
493. *Cyclamen europaeum* L. Determinavit: Pourret “Cyclamen Hederaefolio Bauhini, C. / Pin. 9308 / Cyclaminus orbicularis Dodonaei, R. / Pempt. 337 / In Insulis Balearicus in torrentibus umbrosis frequens, et verno tempore floret. ” [Balears (Espanya)] Etiqueta de revisió: *Cyclamen balearicum*
494. *Adoxa moschatellina* L. Determinavit: Pourret “Moschatellina foliis fumariae bulbosa Bauhinus, J. / Pin. 3.206 / Ranunculus nemorosus, Muscatellina dictus Bauhini, C. / Pin. 178 / In horto Regio Parisiensi. ” [Jardí botànic de París (França)]
495. *Sanguisorba officinalis* L. Determinavit: Pourret “Pimpinella Sanguisorba major Bauhini, C. / Pin. 160 / Sanguisorba major, flore spadiceo Bauhinus, J. / Part. 2.120 / Pimpinella, sive Sanguisorba major Matthioli, P. / Matth. 1033 / In Pratis Monspesulanicis, et vallis de Aran. ” [Montpellier (França). Vall d'Aran (Catalunya, Espanya)] Etiqueta de revisió: *Sanguisorba officinalis*
496. *Poterium sanguisorba* L. Determinavit: Pourret “Pimpinella Sanguisorba minor hirsuta Bauhini, C. / Pin. 160 / Sanguisorba minor Bauhinus, J. / J.B. 3. Part. 2.113 / Pimpinella Sanguisorba Dodonaei, R. / Pempt. 105 / In pratis circa Rivipullum abundat. ” [Ripoll, Ripollès (Catalunya, Espanya)] Etiqueta de revisió: *Sanguisorba minor* Scop.
497. *Poterium sanguisorba* L. Determinavit: Pourret “Pimpinella Sanguisorba minor, semine majore et crassiore / Bot. Monsp. / Circa Monspelim ubique frequens. ” [Montpellier (França)]
498. *Sanguisorba canadensis* L. Determinavit: Pourret “Pimpinella Canadensis, spica longa rubente H. R. P. / Pimpinella maxima spica longa rubra Morison, R. / H. r. Bles. / Pimpinella Maggiore, spicata, di Canada Zanoni, G. / Zanon 16i / In horto Regio Parisiensi. ” [Jardí botànic de París (França)]
499. *Poterium spinosum* L. Determinavit: Pourret “ / ”
500. *Poterium spinosum* L. Determinavit: Pourret “Pimpinella spinosa, seu sempervirens Morison, R. / Mor. Umb. 57 / Poterio affinis, foliis Pimpinella spinosa Bauhini, C. / Pin. 388 / In horto regio Parisiens. et Mons. ” [Jardí botànic de París. Jardí botànic de Montpellier (França)] Etiqueta de revisió: *Sanguisorba spinosa*
501. *Poterium hybridum* L. Determinavit: Pourret “Pimpinella Agrimonoides, odorata / H. r. Par. / Pimpinella Agrimonoides Morison, R. / H. R. Bles. / In horto regio Monspel. Parisiens. et Sapientia romana. ” [Jardí botànic de Montpellier. Jardí botànic de París (França). Jardí botànic de Roma (Itàlia)]
502. *Poterium sanguisorba* L. Determinavit: Pourret “Pimpinella saxatilis tenuifolia radice crassa Catal. Tournefortii / In venimus in Regno Valentino in Sierra la Mariola [...] Tournefortius, et in monte [...] prope Deniam. ” [Serra Mariola, Denia (Alacant, Espanya)]
503. *Arum colocasia* L. Determinavit: Pourret “Arum maximum, Aegiptiacum quod vulgo Colocasia Bauhinus, C. / Pin. 193 / Colocasia Bauhinus, J. / J.B. 2.790 / Culcas, faba, Aegiptia / P. Alp. Est. 39 / Circa Monaco. In Italia frequens cum Tithymali arbores, et

- Roma in hortis. In Hispania circa, Malacam, et Navas, et in Lusitania. ” [Mónaco. Roma (Itàlia). Espanya. Portugal.]
504. *Arum vulgare* L. Determinavit: Pourret “Arum vulgare non maculatum Bauhini, C. / Pin. 195 / Arum Tabernaemontanii, J.T. / Icon. 746 / Ubique frequens. ”
505. *Arum vulgare* L. Determinavit: Pourret “Arum maculatum, maculis candidis Bauhini, C. / Pin. 195 / Arum Bauhinus, J. / J.B. 2.783 / In marginibus frequens. ”
506. *Arum vulgare* L. Determinavit: Pourret “Arum venis albis Bauhini, C. / Pin. 195 / Arum majus veronense Lobelii, M. / Obs. 326 / Frequens ubique. ”
507. “Arum venis albis, majus nigris lituris maculatum / H. R. Par. / Arum venis albis, binervis nigris signatum / Morison, R. / In horto regio Monspeliensi. ” [Jardí botànic de Montpellier (França)]
508. *Arum dracunculus* L. Determinavit: Pourret “Dracunculus polyphyllus Bauhini, C. / Pin. 195 / Dracunculus major vulgaris Bauhinus, J. / J.B. 2.789 / Dracontium Dodonaei, R. / Pempt. 329 / In hortis colitur. ” Etiqueta de revisió: *Dracunculus vulgaris Schott*
509. *Arum balearicum* Pourr. Determinavit: Pourret “Dracunculus Balearicus / humilis acaulis, foliis qua- / si in oblongam Sagittam / desinentibus. / In insula Baleari minori / in portu Maho in Insula Mi / nori frequens. ” [Maó, Menorca (Balears, Espanya)] Etiqueta de revisió: *Dracunculus muscivorus* (L. f.) Parl. Revisavit: Neus Ibáñez [6/22/2005]
509. *Arum balearicum* Pourr. Determinavit: Pourret “Dracunculus Balearicus / humilis acaulis, foliis qua- / si in oblongam Sagittam / desinentibus. / In insula Baleari minori / in portu Maho in Insula Mi / nori frequens. ” [Maó, Menorca (Balears, Espanya)] Etiqueta de revisió: *Arum pictum*
510. *Arum dracunculus* L. Determinavit: Pourret “Dracunculus polyphyllus, major Indicus serotinus immaculato caule / Inst. rei. Herb. 160 / Dracontium caule immaculata minus, et humilium Parkinsoni, J. / Bat. / In horto Regio Parisiensi. ” [Jardí botànic de París (França)]
511. *Arum arisarum* L. Determinavit: Pourret “Arisarum latifolium, majus Bauhini, C. / Pin. 196 / Arisarum latifolium alterum Clusii, C. / Hist. Lxxij / In marginibus agrorum juxta cambium [Capuecinorum]. ”
512. *Arum arisarum* L. Determinavit: Pourret “Arisarum latifolium alterum Bauhini, C. / Pin. 296 / Arisarum latifolium quibusdam Bauhinus, J. / J.B. 2.286 / Arisarum latifolium l. Clusii, C. / Hist. lxxij / In variis locis regni Valentini Murciani, et Granatensis ” [València, Múrcia, Granada (Espanya)]
513. *Aristolochia longa* L. Determinavit: Pourret “Aristolochia longa vera Bauhini, C. / Pin. 307 / Aristolochia longa Bauhinus, J. / J.B. 3.560 / In Campis circa fontem Deu [...] et rupricati copiosissima. ” Etiqueta de revisió: *Aristolochia longa*
514. *Aristolochia rotunda* L. Determinavit: Pourret “Aristolochia rotunda flore ex purpura nigro Bauhini, C. / Pin. 307 / Aristolochia rotunda Bauhinus, J. / J.B. 3.559 / In marginibus rivulorum trans Stagnum [V. M. a Portu] mayo cum flore. ” [Estany del Port, Barcelona, Barcelonès (Catalunya, Espanya)]
515. *Aristolochia clematitidis* L. Determinavit: Pourret “Aristolochia Clematitidis recta Bauhini, C. / Pin. 367 / Aristolochia clematitidis vulgaris Bauhinus, J. / J.B. 3.560 / Aristolochia Serraconica Dodonaei, R. / Pempt. 326 / In radice orientis [Propugnati...] vulgo [..Llevant] frequens, et circa la Roca, et [Montmaló..]. ” [Montmeló, La Roca del Vallès, Vallès Oriental (Catalunya, Espanya)] Etiqueta de revisió: *Aristolochia clematitidis*

516. *Aristolochia pistolochia* L. Determinavit: Pourret “Aristolochia Pistolochia altera Bauhinus, J. / J.B. 3.563 / Pistolochia Cretica Bauhini, C. / Pin. 307 / Pistolochia altera semper virens Clusii, C. / Hist. App. 1. cclx / In horto Regio Monspeliensi. ” [Jardí botànic de Montpellier (França)] Etiqueta de revisió: *Aristolochia pistolochia*
517. “Aristolochia Orientalis, rotunda folio oblongo cordiformi flore subulato luteo / Corol. Inst. rei. herb. 9 / Dono de Tournefortii communicavit ” [1704]
518. *Aristolochia pistolochia* L. Determinavit: Pourret “Aristolochia pistolochia Bauhini, C. / Pin. 307 / Aristolochia polyrrhizos Bauhinus, J. / J.B. 3. 361 / Pistolochia Dodonaei, R. / Pempt. 325 / In vineis supra fontem Santum non longe S° Joanne Despi. ” [Sant Joan Despí, Baix Llobregat (Catalunya, Espanya)]
519. *Aristolochia pistolochia* L. Determinavit: Pourret “Aristolochia pistolochia dicta flore nigro Raio / Hort. Reg. Monspel. 22 / In monte Capouladon circa Monspelum variis in locis invenimus Maio cum flore. ” [Montpellier (França)]
520. *Aristolochia Baetica* L. Determinavit: Pourret “Aristolochia Clematidis, serpens Bauhini, C. / Pin. 307 / Aristolochia Clematidis non vulgaris Bauhinus, J. / J.B. 3. 502 / Aristolochia clematidis Baetica Clusii, C. / Hist. lxxj / In Baetica frequens 8bri cum flore proecicue versus Gibraltar. ” [Montañas Béticas, Gibraltar, Andalucía (Espanya)] Etiqueta de revisió: *Aristolochia baetica*
521. *Aristolochia sempervirens* L. Determinavit: Pourret “Aristolochia Clematidis fronde perpetua odora Grisley, G. / Virid. Lusit. Grisley / In Lusitania en Hispania abundet, Januario floret. ” [Portugal]
522. *Aristolochia hirta* L. Determinavit: Pourret “Aristolochia Cretica flore maximo, fructu anguloso / Corol. Inst. rei. Herb. 8 / Dono de Tournefort communicavit. ”
523. *Lobelia inflata* L. Determinavit: Pourret “Rapuntium Americanum, virga aurea foliis, parvo flore subcaeruleo / Inst. Rei. Herb. 163 / In horto regio Parisiensi. ” [Jardí botànic de París (França)]
524. *Lobelia laurentia* L. Determinavit: Pourret “Rapuntium Creticum minimum Bellidis folio flore maculato / Corol. Inst. rei. Herb. 9 / Ex dono J. Tournefort, et in Insula Creta ipse collegit. ” [Creta]
525. *Bignonia capreolata* L. Determinavit: Pourret “Bignonia Americana capreolu donata , siliqua breviori / Inst. rei. Herb. 164 / Clematis tetraphyllos Americana digitalis flore / H. R. Par. / Clematide tetraphylla Americana Zanoni, G. / Hist. 74 / In horto Medico Sapientia Romana minge maio legi. ” [Jardí botànic de Roma (Itàlia)]
526. *Digitalis purpurea* Determinavit: Pourret “Digitalis purpurea folio aspero Bauhini, C. / Pin. 243 / In Burgundia Julio minge abundans cum flore videtur et in Valle de Aran. ” [Bourgogne (França). Vall d'Aran (Catalunya, Espanya)] Etiqueta de revisió: *Digitalis purpurea*
526. *Digitalis purpurea* Determinavit: Pourret “Digitalis purpurea folio aspero Bauhini, C. / Pin. 243 / In Burgundia Julio minge abundans cum flore videtur et in Valle de Aran. ” [Bourgogne (França). Vall d'Aran (Catalunya, Espanya)] Etiqueta de revisió: *Digitalis purpurea* L.
527. *Digitalis ambigua* L. Determinavit: Pourret “Digitalis lutea magno flore Bauhini, C. / Pin. 244 / Digitalis lutea flore majore folio latiore Bauhinus, J. / J.B. 2.813 / In monte Calmo minge Junio legi, et in Pyrenaeis Catalonia. ” [Monte Carmo, Liguria (Itàlia). Pirineus (Catalunya, Espanya)]
528. *Digitalis obscura* L. Determinavit: Pourret “Digitalis angustifolia flore ferrugineo Bauhini, C. / Pin. 244 / Digitalis ferruginea folio angustiore Bauhinus, J. / J.B. 2.813 /

- In montosis vulgo Garraf. ” [Garraf, Baix Llobregat (Catalunya, Espanya)] Etiqueta de revisió: *Digitalis obscura*
529. *Digitalis ferruginea* L. Determinavit: Pourret “*Digitalis latifolia* flore ferrugineo H. R. Par. / *Digitalis maxima ferruginea* Parkinsoni, J. / Par. 381 / In Horto Regio Parisiensi. ” [Jardí botànic de París (França)]
530. *Digitalis minor* L. Determinavit: Pourret “*Digitalis Hispanica*, pur- / *purea minor perennis Hispanica* / Bar. Icon. / *Digitalis angusto verbasci folio / montana* Boc. Mus. P. 108 / In Hispania frequens in Escuriali / In Insula Baleari minori va- / riis in locis occurrit, et in / monte Tauri, et juxta Magonem ” [El Escorial, Madrid (Espanya). Maó, Menorca (Balears, Espanya)] Etiqueta de revisió: *Digitalis purpurea* L. subsp. *dubia* (J. J. Rodr.) Knoche Revisavit: Neus Ibáñez [6/23/2005]
531. *Digitalis lutea* L. Determinavit: Pourret “*Digitalis major lutea*, vel pallida, parvo flore Bauhini, C. / Pin. / *Digitalis flore minore*, subluteo angustiofolio Bauhinus, J. / J.B. 2.814 / In montibus S. Hyronimi vallis de Hebron, et monte Serrato. Mayo menge floret. ” [Sant Jeroni, Vall d'Hebron, Barcelona, Barcelonès (Catalunya, Espanya)]
532. *Digitalis thapsi* L. Determinavit: Pourret “*Digitalis Hispanica purpureo minor* / Inst. Rei. Herb. 165 / *Digitalis verbasci folio*, *purpurea minor perennis*, *Hispanica Barrelieri*, J. / Icon. / In Hispania circa Lo Escorial, Maio florebat. ” [El Escorial, Madrid (Espanya)] Etiqueta de revisió: *Digitalis thapsi*
533. *Gratiola officinalis* L. Determinavit: Pourret “*Digitalis minima gratiola dicta* Morison, R. / Hist. on Part. 2.479 / ”
534. *Scrophularia nodosa* L. Determinavit: Pourret “*Scrophularia nodosa foetida* Bauhini, C. / Pin. 235 / *Scrophularia vulgaris*, et major Bauhinis, J. / J.B. 3.421 / *Scrophularia Dodonaei*, R. / Pempt. 90 / In monte Signato, sum et [...] in humidis circa Ripoll Julio menge florebat. ” [Montseny, Vallès Oriental. Ripoll, Ripollès (Catalunya, Espanya)] Etiqueta de revisió: *Scrophularia nodosa* L.
535. *Scrophularia aquatica* L. Determinavit: Pourret “*Scrophularia aquatica*, major Bauhini, C. / Pin. 235 / *Scrophularia maxima radice fibrosa* Bauhinus, J. / J.B. 3.421 / *Betonica aquatilis Dodonaei*, R. / Pempt. 40- / In aquis et marginibus rivulorum frequens. ” Etiqueta de revisió: *Scrophularia aquatica*
536. *Scrophularia peregrina* L. Determinavit: Pourret “*Scrophularia folio urtica* Bauhini, C. / Pin. 236 / *Scrophularia flore rubro Camerarii* Bauhinus, J. / J.B. 3.422 / In omnibus ferre satorum marginibus, vere cum flore abundat. ”
537. *Scrophularia fornbucifolia* L. Determinavit: Pourret “*Scrophularia Hispanica Sambucifolio glabro* / Inst. Rei. Herb. 166 / *Scrophularia Sambuci-folio* Parkinsoni, J. / Theat. 611 / *Sideritis Sambucifolio* / P. Alp. Exot. 203 / Per totam Hispaniam e Lusitaniam abundat. ” [Espanya. Portugal]
538. *Scrophularia lucida* L. Determinavit: Pourret “*Scrophularia Saxatilis*, lucido Laserpitii Massiliensis folio Boccone, P. / Mus. Part. 2.164 / *Scrophularia Hispanica foliis tenuissimis* [...] / H. Lug. Bat. / In regno Valentino indelento [P. Hyeronimitanum] vulgo [...] Murta juxta Alciram. ” [Murtra, València (Espanya)]
539. *Scrophularia pubescens* L. Determinavit: Pourret “*Scrophularia Lusitanica*, frutescens, verbenaceae foliis / Inst. Rei. Herb. 167 / In regno Algarviensi, et Lusitania, in arenosis provenit. ” [Algarve (Portugal)]
540. *Scrophularia orientalis* L. Determinavit: Pourret “*Scrophularia Orientalis*, foliis Cannabinis / Corol. Inst. Rei. Herb. / Ex horto Regio Parisiensi. ” [Jardí botànic de París (França)]

541. *Scrophularia nodosa* L. Determinavit: Pourret “Scrophularia subrotundo crasso et nigricante folio, flore, luteo pallido, capsula turgida Boccone, P. / Mus. Part. 2.65 / Scrophularia capsula turgida Ejusdem / Tab. 60 / Ex horto regio Parisiensi. ” [Jardí botànic de París (França)]
542. *Scrophularia vernalis* L. Determinavit: Pourret “ / Set Cases prop la farga de ferro. ” [Setcases, Ripollès (Catalunya, Espanya)] Etiqueta de revisió: *Scrophularia alpestris*
Revisavit: A. Ortega
543. *Scrophularia betonicaefolia* L. Determinavit: Pourret “Scrophularia Betonicae folio / Inst. Rei. Herb. 166 / Scrophularia Scordianae folio / V. Lusit. / In Lusitania pr. Algarvis [..][Monchique]. ” [Algarve (Portugal)]
544. *Scrophularia frutescens* Determinavit: Pourret “Scrophularia peregrina pubescens, foliis Teucree-crassiusculis Breynii, J. / Cent. I / In Hispania et Lusitania frequenter occurrit in arenosis. ” [Espanya. Portugal]
545. *Scrophularia lucida* L. Determinavit: Pourret “Scrophularia Ruta canina dicta, foliis minutim scisis, et caesiis / In regionibus frigidis, versus [.....] in arenosis frequens. ”
546. *Scrophularia lucida* L. Determinavit: Pourret “Scrophularia glauco folio in amplos lacinas divisa / Corol. Inst. Rei. Herb. 9 / In Horto regio Parisiensi. ” [Jardí botànic de París (França)]
547. *Scrophularia cretica* Pourr. Determinavit: Pourret “Scrophularia Cretica frutescens, folio varia crassiori / Corol. Inst. Rei. Herb. 9 / Dono de Tournefort mihi Communicavit anno 1705 ” [1705]
548. *Scrophularia sambucifolia* L. Determinavit: Pourret “Scrophularia maxima Lusitanica, Sambuci folio lanuginoso / Inst. Rei. Herb. 167 / In horto regio Monspeliensi. In humidis locis, et rivulis in Lusitania. ” [Jardí botànic de Montpellier (França). Portugal]
549. *Scrophularia auriculata* L. Determinavit: Pourret “Scrophularia degener, ex semina Scrophularia Hispanicae Sambuci folio glabro D. Tournefortii / In horto regio Parisiensi. ” [Jardí botànic de París (França)]
550. *Scrophularia scorodonia* L. Determinavit: Pourret “Scrophularia Mellisae folio / Inst. Rei. Herb. 166 / Scrophularia Scorodonia folio Morison, R. / Hist. Oxon. 482 / In horto regio Monspeliensi. ” [Jardí botànic de Montpellier (França)]
551. *Scrophularia Rutacanina* L. Determinavit: Pourret “Scrophularia Ruta canina dicta vulgaris Bauhini, C. / Pin. 231 / Scrophularia tertia Dodonae tenuifolia, Ruta canina quibusdam vocata Bauhinus, J. / J.B. 3.423 / Ruta canina Clusii, C. / Hist. ccix / In arenosis frequens et [men..] Maii floret. ”
552. *Pinguicula vulgaris* L. Determinavit: Pourret “Pinguicula Gesneri Bauhinus, J. / J.B. 3. 546 / Sanicula montana flore calcari donato Bauhini, C. / Pin. 243 / Pinguicula Clusii, C. / Hist. 310 / In montibus Nuria juxta viam in humidis locis vulgo lo Salo del Sastre, et circa tres Ponts in humidis. ” [Salt del Sastre, Núria, Ripollès (Catalunya, Espanya)]
Etiqueta de revisió: *Pinguicula vulgaris* L.
553. *Antirrhinum majus* L. Determinavit: Pourret “Antirrhinum vulgare Bauhinus, J. / J.B. 3.462 / Antirrhinum majus alterum, folio longiore Bauhini, C. / Pin. 211 / Antirrhinum Dod. Pempt. 182 / In marginibus montis Jovis et in Monte Serrato frequens. ” [Montjuïc, Barcelona, Barcelonès. Montserrat, Bages (Catalunya, Espanya).]
554. *Antirrhinum major* L. Determinavit: Pourret “Antirrhinum majus alterum, folio longiore, flore ex luteo purpurascens / In monte Serrato variis in locis frequens. ”

- [Montserrat, Bages (Catalunya, Espanya)] Etiqueta de revisió: *Antirrhinum majus* L. subsp. *majus* var. *pseudomajus* **Rouy in Rouy et Fouc.** Revisavit: Neus Ibáñez [9/7/2005]
555. *Antirrhinum majus* L. Determinavit: Pourret “Antirrhinum majus vulgare folio longiore, ruberrimo flore, [sic] cundo luteo / In monte Serrato, in variis locis occurrit.” [Montserrat, Bages (Catalunya, Espanya)] Etiqueta de revisió: *Antirrhinum majus* L.
556. *Antirrhinum majus* L. Determinavit: Pourret “Antirrhinum luteo flore Bauhini, c. / Pin. 211 / Antirrhinum floribus luteis Lobelii, M. / Icon. 405- / In Gallia Narbonensi, et Gallo-Provincia, [...] et etiam juxta [...] frequens est.” [Narbonne (França)]
557. *Antirrhinum orontium* L. Determinavit: Pourret “Antirrhinum arvense majus Bauhini, C. / Pin. 212 / Antirrhinum angustifolium, sylvestre Bauhinus, J. / J.B. 3.464 / Antirrhinum sylvestre Phyteuma Dodonaei, R. / Pempt. 182 / In agris vene [cum] flore ”
558. *Antirrhinum valentinum* L. Determinavit: Pourret “Antirrhinum Hispanicum altissimum, angustissimo folio Inst. Rei. Herb. 168 / Antirrhinum majus angustifolium, amplo flore purpureum romanum Barrelieri, J. / Icon. / In regno valentino juxta viam regiam, 8bris florebat.” [València (Espanya)] Etiqueta de revisió: *Antirrhinum valentinum*
559. *Antirrhinum majus* L. Determinavit: Pourret “Antirrhinum majus viscosum, et villosum, flore carneo, [oris] luteis. / In regno Aragonum invenimus Mayo cum flore.” [Aragó (Espanya)]
560. *Antirrhinum villosum* L. Determinavit: Pourret “Antirrhinum saxatile minus, origani folio viscoso et villosa, flore albo, amplo Barrelieri, J. / Icon. / In rupibus juxta oppidum Sarroca, cundo ad pontem de Suert; veré antirrhinum et Tournefort in Inst.[.] Linariam hispanicum nommulariae folio villosa ” [Sarroca de Bellera, Pallars Jussà. Pont de Suert, Alta Ribagorça (Catalunya, Espanya)] Etiqueta de revisió: *Antirrhinum molle* L. Revisavit: Àngel Romo [3/18/2004]
561. *Antirrhinum villosum* L. Determinavit: Pourret “Antirrhinum Hispanicum saxatile origani folio viscoso et villosissimo. s an prioris varietas / In rupibus juxta fluvium Rupricati cundo ex Berga ad vil.lam Bagai, 7 bri legi.” [Bagà, Berga, Berguedà (Catalunya, Espanya)]
562. *Antirrhinum Linaria* L. Determinavit: Pourret “Linaria vulgaris lutea, flore majore Bauhini, C. / Pin. 112 / Linaria lutea vulgaris Bauhinus, J. / J.B. / Linaria L. Dodonaei, R. / Pempt. 183 / In variis locis delphinati frequens, et in variis locis Catalonia juxta [.....].” [Dauphiné (França). Catalunya, Espanya]
563. *Antirrhinum bellidifolium* L. Determinavit: Pourret “Linaria Bellidis folio Bauhini, C. / Pin. 212 / Linaria aliquarenius similis, folio bellidis Bauhinus, J. / J.B. 3.459 / Linaria odorata Dodonaei, R. / Pempt. / In [asensu] Montis Signati.” [Montseny, Vallès Oriental (Catalunya, Espanya)]
564. *Antirrhinum bipunctatum* L. Determinavit: Pourret “Linaria pumila foliis carnosissimis minimis flavis Bauhini, C. / Pin. 213 / Linaria lutea parva annua Bauhinus, J. / J.B. 3.457 / Circa Monspelium ubique et in vineis circa Pedralbes.” [Montpellier, Pedralbes (França)]
565. *Antirrhinum arvense* L. Determinavit: Pourret “Linaria arvensis caerulea Bauhini, C. / Pin. 213 / Linaria arvensis caerulea erecta Bauhini, C. / Prod. 107 / Linaria odorata monspesulana minor caerulea Bauhinus, J. / J.B. 3.461 / Circa Monspelium cundo ad Papum Perauls, et in vineis circa Pedralbes.” [Montpellier, Pedralbes (França)]

566. *Antirrhinum purpureum* Determinavit: Pourret “Linaria purpurea, major odorata, foliis minus angustis Bauhini, C. / Pin. 213 / In horto regio Parisiensi. ” [Jardí botànic de París (França)]
567. *Antirrhinum monspessulanum* Determinavit: Pourret “Linaria capillacea folio odora Bauhini, C. / Pin. 213 / Linaria odorata Monspesulana Bauhinus, J. / J.B. 3.459 / Circa Monspelium inbineis. ” [Montpellier (França)]
568. *Antirrhinum dalmaticum* L. Determinavit: Pourret “Linaria latifolia, Dalmatica magniflora Bauhini, C. / Pin. 212 / Linaria maxima foliis lauri dalmatica Bauhinus, J. / J.B. 3. 458 / In horto regio Monspeliensi. ” [Jardí botànic de Montpellier (França)]
569. *Antirrhinum triphyllum* L. Determinavit: Pourret “Linaria valentina Clusii, C. / Hist. / Linaria triphylla minor, lutea Bauhini, C. / Pin. 212 / Linaria trifolia Bauhinus, J. / J.B. 3.458 / Juxta domum vulgo den Bacallar in agris frequentissima. ” Etiqueta de revisió: *Linaria triphylla*
570. *Antirrhinum cymbalaria* L. Determinavit: Pourret “Linaria hederaceo folia glabro, seu Cymbalariae vulgaris / Inst. Rei. Herb. 169 / Cymbalaria flosculis purpurascens Bauhinus, J. / J.B. 3.684 / Cymbalaria Italica, folio Hederaceo Lobelii, M. / Icon. 615 / In Roma ubique frequens Et in Horto Regio Monspeliensi. ” [Jardí botànic de Roma (Itàlia). Jardí botànic de Montpellier (França)] Etiqueta de revisió: *Linaria cymbalaria*
571. *Antirrhinum pilosum* L. Determinavit: Pourret “Linaria hederaceo folio / villosa, seu Cymbalaria Al- / pina / Inst. rei. Herb. 169 / Cymbalaria Alpina villosa Triumphetti, J. / Sillab. / In monte Tauri Insulae balea- / ris minoris Junio mense legi / et in Lusitania et Galicia. ” [Monte Toro, Menorca (Balears, Espanya). Portugal. Galicia (Espanya).] Etiqueta de revisió: *Cymbalaria muralis* Gaertn., B. Mey. & Schreib. Revisavit: Neus Ibáñez [6/23/2005]
572. *Antirrhinum triornithophorum* L. Determinavit: Pourret “Linaria latissimo folio Lusitanica / H. R. Par. / Antirrhinum triornithophorum [..v. Lusit] / Linaria Americana, maxima purpurea flore Hermanno, P. / L. Bat. / In Lusitania in provincia inter Duero et Minho, et Galicia frequens. ” [Entre Duero i Miño (Portugal). Galicia (Espanya)]
573. *Antirrhinum hirtum* L. Determinavit: Pourret “Linaria Hispanica, arvensis, latissimo folio, viscosa, et villosa, flore luteo magno / In Hispania in agris circa Complutum, vulgo Alcalá de Henares, Maio florebat ” [Alcalá de Henares (Madrid, Espanya)]
574. *Antirrhinum aragonense* Pourr. Determinavit: Pourret “Linaria Hispanica arvensis, latissimo folio glabro flore luteo magno / In agris Aragonum, circa Cariñena Maio mense florebat. ” [Cariñena, Saragossa, Aragó (Espanya)]
575. *Antirrhinum bellidifolia* L. Determinavit: Pourret “Linaria Lusitanica, Bellidis folio ampliore, et villosa / Inst. Rei. Herb. 168 / In Lusitania circa [Civitate] Porto, et juxta Salvatierra in Galicia, ad oras flavii Minho, Aprili florebat. ” [Porto (Portugal). Salvatierra (Galicia, Espanya)] Etiqueta de revisió: *Anarrhinum bellidifolium*
576. *Antirrhinum viscosum* L. Determinavit: Pourret “Linaria Lusitanica, verna, quadrifolia, flore lutea / Linaria pumila verna flore luteo Lusitanica / Extra Ulyssiponem cundo at Setuval, Campo Grande, ad Cohimbram usque et Aprili florebat. ” [Setúbal, Coimbra (Portugal)]
577. *Antirrhinum spartum* L. Determinavit: Pourret “Linaria angusta fol. flore luteo / In vineis, juxta Braga. Porto. ” [Braga, Porto (Portugal)]
578. *Antirrhinum pelifferianum* L. Determinavit: Pourret “Linaria pumila Lusitanica, floribus palato carentibus / Inst. Rei. Herb. 6.171 / Circa Pombal ad Civitatem Porto, in Lusitania frequens. ” [Pombal, Porto (Portugal)]

579. *Antirrhinum supinum* L. Determinavit: Pourret “[...] / In Lusitania. ” [Portugal]
580. *Antirrhinum glaucum* L. Determinavit: Pourret “Linaria Lusitanica maritima, Polygala foliis / Inst. Rei. Herb. 109 / In maritimis de Porto, in Lusitania frequens. ” [Porto (Portugal)]
581. *Antirrhinum galioides* Pourr. Determinavit: Pourret “Linaria Lusitanica, maritima, supina quadrifolia flore caeruleo. / In maritimis inter promontorium Sacrum et Arcem Sagres in Algarviis februario florebat. ” [Algarve (Portugal)]
582. *Antirrhinum arvense* L. Determinavit: Pourret “Linaria Lusitanica pumila verna, flore maculato pallido. / In Lusitania inter Pombal et los Pinheiros, Aprili florebat. ” [Entre Pombal i Pinheiros (Portugal)]
583. *Antirrhinum chalepense* L. Determinavit: Pourret “Linaria annua, angustifolia, flosculis albis, longius caudatis Triumphetti, J. / Triumph. 87. an / Linaria alba vel albicans inodora Bauhinus, J. / J.B. 3.459 / In horto regio Monspeliensi. ” [Jardí botànic de Montpellier (França)]
584. *Antirrhinum chalepense* L. Determinavit: Pourret “Linaria annua Calepensis minor erecta flore albo Lineis violaceis notato Morison, R. / In horto Regio Monspeliensi ” [Jardí botànic de Montpellier (França)]
585. *Antirrhinum aerugineum* Gouan Determinavit: Pourret “Linaria tenuifolia aeruginei coloris Bauhini, C. / Pin. 212 / Linaria Hispanica Clusii, C. / iij Hist. 320 / In locis dictis la Serrania de Castilla , et in regno Aragonia, Junio florebat. ” [Serrania de Cuenca, Castilla la Mancha. Aragó (Espanya).]
586. *Antirrhinum spurium* L. Determinavit: Pourret “Linaria Segetum, Nummulariae folio villosa / Inst. / Elatine folio subrotundo Bauhini, C. / Pin. / Elatine mas folio subrotundo Bauhinus, J. / J.B. 3.322 / Veronica foemina funch, sive Elatine Dodonaei, R. / Pempt. 42 / In agris astate frequens. ”
587. *Antirrhinum elatine* L. Determinavit: Pourret “Linaria Segetum, Nummulariae folio, aurico, et viloso flore luteo / Inst. Rei. Herb. / Elatine folio acuminato in basi auriculato flore luteo Bauhini, C. / Pin. / Bauhinus, J. J.B. 3.372 / Elatine altera Dodoanei, R. / Icon. Pempt. / Inter Juncos astate floret.. ”
588. *Antirrhinum arvense* L. Determinavit: Pourret “Linaria quadrifolia lutea Bauhini, C. / Pin. 253 / Linaria tetraphylla lutea minor / Colum. Part. 1.299 / In agris juxta velez frequens Aprili menge cum flore. ”
589. “Linaria Hispanica triphylla et latifolia , villosa / Inst. Rei. Herb. 169 / In monte la Sierra de Mariola et Moncabrer in regno valentino. ” [Serra Mariola (Alacant, Espanya)]
590. *Antirrhinum thymifolium* Pourr. Determinavit: Pourret “Linaria Hispanica Saxatilis, serpillifolio carnosus. / In Regno Valentino in deserto Hieronimytarum de la Murta frequens. ” [València (Espanya)]
591. *Antirrhinum linarioides* L. Determinavit: Pourret “Linaria seu Osyris alba Boerhaave, M.H. / M.H. 2.500 Boerhaave / Catal. hort. Lugd. Bat. Part. 1.232 / Ex Hollandia habui a d.d. Boerhaave communicata. ” [Holanda]
592. *Antirrhinum linarioides* L. Determinavit: Pourret “Linaria, seu Osyris alba, variegata Boerhaave / H. Lugd. Bat. Ind. [alb] part. L. 232 / Ex horto d.d. Boerhaave ” [Jardí botànic de Leiden (Holanda)]
593. *Antirrhinum monspessulani* Determinavit: Pourret “Cinaria mollu[...] folio Boccone, P. / Nuriae ” [Núria, Ripollès (Catalunya, Espanya)]

594. *Antirrhinum parviflorum* Pourr. Determinavit: Pourret “Linaria Hispanica, tenuifolia, villosa et viscosa / Inst. Rei. Herb. 171 / In Lusitania in Provincia Le Beyra et in Galicia Aprili florebat.” [Portugal. Galicia (Espanya)]
595. *Antirrhinum pulverulentum* Pourr. Determinavit: Pourret “Linaria Hispanica tenuifolia viscosa, et villosa altera. / Inter Segoviam et Portum Guadarrama, Maio florebat.” [Segovia, Guadarrama (Espanya)]
596. *Antirrhinum multicaule* Determinavit: Pourret “Linaria Sicula, multicaulis, molluginis folio Boccone, P. / Varior. Plant. 38 / In horto Medico Sapientia romana.” [Jardí botànic de Roma (Itàlia)]
597. *Antirrhinum polisserianum* Determinavit: Pourret “Linaria annua, purpuro-violacea, calcaribus longis foliis imis rotundioribus / Bot. Monspel. / An Linaria caerulea calcaribus longis Bauhinus, J. / J.B. 346i / Circa Monspelum inluco Gramuntio et in Algarvis in Lusit.” [Gramont, Montpellier (França). Algarve (Portugal)]
598. *Antirrhinum origanifolium* L. Determinavit: Pourret “Linaria saxatilis Serpillifolio / Inst. Rei. Herb. 169 / Antirrhinum Saxatile folio Serpilli folio / Inst. Rei. Herb. 169 / Antirrhinum Saxatile folio Serpilli Bauhini, C. / Prod. / In monte Serrato juxta Hermitam St. Antonii, et circa Monspelum.” [Montserrat, Bages (Catalunya, Espanya)]
599. *Antirrhinum supinum* L. Determinavit: Pourret “Linaria pumila supina lutea Bauhini, C. / Pin. 213 / Linaria pumila lutea serpens Bauhinus, J. / J.B. 3.457 / Linaria Hispanica Clusii, C. / v. Clus. Hist. / In locis incultis frequens.”
600. *Antirrhinum minus* L. Determinavit: Pourret “Linaria pumila vulgaris arvensis / Inst. Rei. Herb. 169 / Antirrhinum arvense minus Bauhini, C. / Pin. 212 / Antirrhinum minimum Bauhinus, J. / J.B. 3.465 / In variis locis sabulosis frequens et mayo munge cum flore.”
601. *Antirrhinum triphyllum* L. Determinavit: Pourret “Linaria triphylla coerulea Bauhini, C. / Pin. 212 / Linaria coerulea apula / Columna Part. 1.38 / In agris juxta Coenobium Capurcinorum, et circa [minorira] in aridis et agris incubris, Aprili floret.” [Convent dels Caputxins, Barcelona, Barcelonès (Catalunya, Espanya)]
602. *Antirrhinum alpinum* L. Determinavit: Pourret “Linaria quadrifolia supina Bauhini, C. / Pin. 213 / Linaria tertia syriaca Clusii, C. / Hist. 322 / In Pyrenaeis sum ad juxta [domus] Viella quam in montibus Nuriae, Julio florebat.” [Viella, Vall d'Aran. Núria, Ripollès (Catalunya, Espanya)] Etiqueta de revisió: *Linaria alpina* (L.) Mill.
603. *Antirrhinum asarina* L. Determinavit: Pourret “Asarina Lobellii / Lugd. 915 / Hedera saxatilis magno flore Bauhini, C. / Pin. 306 / Asarina lobellii, flore hederæ terrestris Bauhinus, J. / J.B. 3. Ap. 856 / In monte Signato in parieribus [St. Fidei] Augusto floret.” [Montseny, Vallès Oriental (Catalunya, Espanya)]
604. *Cleonia lusitanica* L. Determinavit: Pourret “Pedicularis parva serratis foliis pilosa spica, flore magno purpureo cundo quod non descripta / Madritio juxta oppidum Jataffe, Junio munge” [Getafe, Madrid (Espanya)] [1701]
605. *Rhinanthus crista-galli* L. Determinavit: Pourret “Pedicularis pratensis lutea s. Crista Galli Bauhini, C. / Pin. 163 / Crista Galli foemina Bauhinus, J. / J.B. 336 / Crista Galli Dodonaei, R. / Pempt. 556 / In pratis vulgo la Verneda circa Bethulonem flavium Maio flore, et in pratis Ausoniae.” [La Verneda, Barcelona, Barcelonès. Osona (Catalunya, Espanya)] Etiqueta de revisió: *Rhinanthus mediterraneus* (Stern.) Senn. Revisavit: Neus Ibáñez [7/13/2005]

606. *Rhinanthus trixago* L. Determinavit: Pourret “Pedicularis Cretica maritima amplioribus foliis et floribus / Corol. Inst. rei. Herb. 9 / Dono d. Tourneforti Parisiis mihi communicavit. ”
607. “Pedicularis Orientalis flore magno flavescens Asphodelli radice / Corol. Inst. Rei. Herb. 9 / Dono d. Tournefort communicavit. ”
608. *Rhinanthus trifida* Pourr. Legit: d. Tournefort Determinavit: Pourret “Pedicularis Orientalis, supina folio trifida, flore magno flavescente / Corol. Inst. Rei. Herb. 9 / Dono d. Tournefort communicavit. ”
609. *Rhinanthus trixago* L. Determinavit: Pourret “Pedicularis Cretica, spica maxima lutea / Corol. Inst. Rei. Herb 9 / Ex dono d. Tournefort ”
610. *Euphrasia latifolia* L. Determinavit: Pourret “Pedicularis Cretica annua minima floribus vix conspicuis / Corol. Inst. Rei. Herb. 9 / Ex dono clarissimi viri d.d. Josephi Pitton Tournefort. ”
611. *Euphrasia latifolia* L. Determinavit: Pourret “Pedicularis purpurea, annua minima verna / Inst. Rei. Herb. / Euphrasia purpurea minor Bauhini, C. / Pin. Prod. 111 Bot. Monsp. / Euphrasia non descripta, sive media / Col. Part. 1.202 / In pratis, et humidis locis trans rivulum vulgo la Llacuna. ” [La Llacuna, Barcelona, Barcelonès (Catalunya, Espanya)]
612. *Pedicularis* Determinavit: Pourret “Pedicularis Alpina, filicis folio major Bauhini, C. / Pin. 163 / Pedicularis major Dalecampii Bauhinus, J. / J.B. 3.448 / Pedicularis major Alpina Lugd. 1138 / In monte Carmo juxta loano menge Junio florentem legi et montibus V. M. de Cabrera ” [Monte Carmo (Itàlia). Cabrerès, Osona (Catalunya, Espanya)]
613. *Pedicularis sylvatica* L. Determinavit: Pourret “Pedicularis pratensis, purpurea Bauhini, C. / Pin. 136 / Pedicularis quibusdam Crista Galli flore rubro Bauhinus, J. / J.B. 3.437 / Frisbularia Dodonaei, R. / Pempt. 556 / In pratis juxta [...] V.M. de Nuriae Julio menge floret, in herbidor locis Lusitania, et Galiciae Aprili florebat. ” [Núria, Ripollès (Catalunya, Espanya)] Etiqueta de revisió: *Pedicularis pyrenaica* Gay subsp. *pyrenaica* Revisavit: Ignasi Soriano [3/24/2004]
614. *Pedicularis palustris* L. Determinavit: Pourret “Pedicularis pratensis floribus caulinis Bauhini, C. / C.B. Pin. 165 / Pedicularis quibusdam Crista Galli flore albo Bauhinus, J. / J.B. 3.437 / In pratis Nuriae et herbidis locis Galiciae, et regni Leonis in Hispania. ” [Núria, Ripollès (Catalunya, Espanya). Galicia, León (Espanya)] Etiqueta de revisió: *Pedicularis sylvatica* L. Revisavit: Ignasi Soriano [3/24/2004]
615. *Euphrasia odontites* Determinavit: Pourret “Pedicularis Hispanica, palustris kali folio / Inst. Rei. Herb. 192 / In regno Valentino in maritimis del Grau non longe Valencia, 8bri cum semine et floribus invenimus. ” [El Grau, El Ports, València (Espanya)]
616. *Pedicularis tuberosa* L. Determinavit: Pourret “Pedicularis Alpina, altera Asphodeli radice / Inst. Rei. Herb. 172 / Filipendula montana altera Bauhini, C. / Pin. 163 / Alectorolophos Alpina Clusii, C. / iij Clus. Hist. ccx / In pratis juxta Heremitam V.M. de Nuria, Julio florebat. ” [Núria, Ripollès (Catalunya, Espanya)] Etiqueta de revisió: *Pedicularis comosa* L. Revisavit: Àngel Romo [3/18/2004]
617. *Bartsia alpina* L. Determinavit: Pourret “Pedicularis Alpina Teucii folio atro rubense [...] / Inst. Rei. Herb. 172 / Clinopodium Alpinum hirsutum Bauhini, C. / Pin. 225 / Clinopodium Alpinum Pona, G. / Pon. Bat. Ital. 95 / In pratis juxta Heremitab V.M. de Nuria, Julio florebat. ” [Núria, Ripollès (Catalunya, Espanya)] Etiqueta de revisió: *Bartsia alpina* L.

618. *Rhinanthus trixago* L. Determinavit: Pourret “Pedicularis maritima folio longo serrato / Inst. Rei. Herb. 172 / Trixago Apula, unicaulis, tetsagaxys / Col. Part. 1.199 / Chamaedrys unicaulis spicae / C.B.P. / Antirrhinum album, serrato folio Bauhinus, J. / J.B. 3.437 / In pratis maritimis, circa Castrum de Fels. Aprili florebat. Inter Segetes S. Baudilii ” [Castelldefels, Sant Boi de Llobregat, Baix Llobregat (Catalunya, Espanya)]
619. *Euphrasia odontites* L. Determinavit: Pourret “Pedicularis serotina, purpurascens flore / Inst. Rei. Herb. 172 / Euphrasia pratensis rubra Bauhini, C. / Pin. 234 / Euphrasia parva purpurea Bauhinus, J. / J.B. 3.433 / Euphrasia altera Dodonaei, R. / Dod. Pempt. 55 / In pratis astate frequens. ”
620. *Euphrasia lutea* L. Determinavit: Pourret “Pedicularis serotina, lutea / Inst. rei. Herb. 172 / Euphrasia pratensis lutea Bauhini, C. / C.B. Pin. 234 / Coris monspessulana lutea Bauhinus, J. / J.B. 3.433 / In aridis locis astate frequens. ”
621. *Euphrasia viscosa* L. Determinavit: Pourret “Pedicularis annua, lutea tenuifolia, viscosa pomum redolens Tournefortii [Garidel] hirsites des Plantes / In aridis invenitur [autumno], et in regno Valentino in deserto de la Murta ” [Desert de Murtra, València (Espanya)]
622. *Bartsia* Determinavit: Pourret “Pedicularis Lusitanica altissima, chamaedrifolia / Inst. Rei. Herb. 172 / In Lusitanica circa Villam Bombal. ” [Portugal]
623. *Melampyrum arvense* L. Determinavit: Pourret “Melampyrum purpurascens comâ Bauhini, C. / C.B. Pin. 234 / Melampyrum multis sive Triticum baccinum Bauhinus, J. / J.B. 3.439 / Triticum Vaccinum Dodonaei, R. / Dod. Pempt. 941 / in Gallo Provincia inter Segetes mense Julio cumflore. ” [França]
624. *Euphrasia officinalis* L. Determinavit: Pourret “Euphrasia officinarum Bauhini, C. / C.B. Pin.233 / Euphrasia Bauhinus, J. / J.B. 3.432 / In planitie Ausoniae frequens est. Junio cum flore. ” [Osona (Catalunya, Espanya)]
625. *Euphrasia officinalis* L. Determinavit: Pourret “Euphrasia ramosa pratensis flore albo Eyst. / Inst. Rei. Herb. 174 / In pratis Ausoniae frequens. ” [Osona (Catalunya, Espanya)]
626. *Polygala vulgaris* L. Determinavit: Pourret “Poligala major Bauhini, C. / C.B. Pin. 215 / Poligala vulgaris major Bauhinus, J. / J.B. / Poligala major caerulea Tabernaemontanii, J.T. / Taber. Icon. 829 / In monte Serrato et Signato, in pratis circa Palau Tordera Junio floret. ” [Montserrat, Bages. Montseny, Palautordera, Vallès Oriental (Catalunya, Espanya)]
627. *Polygala vulgaris* L. Determinavit: Pourret “Polygala major alba Tabernaemontanii, J.T. / Taber. Icon. 829 / In pratis circa Monspelium, et circa Palau Tordera Junio mense etiam florebat. ” [Montpellier (França). Palautordera, Vallès Oriental (Catalunya, Espanya)]
628. *Polygala vulgaris* L. Determinavit: Pourret “Polygala vulgaris Bauhini, C. / C.B. Pin. 215 / Polygalon multis Bauhinis, J. / J.B. 3.388 / Polygala caerulea Tabernaemontanii, J.T. / Taber. Icon. 831 / In pratis Italia Maio mense florentem Legi. ” [Itàlia]
629. *Polygala monspeliaca* L. Determinavit: Pourret “Polygala annua erecta, angustifolia floribus coloris obsoleti, carneis lineis virgatis / Bot. monspel. / Polygala vulgaris coloris obsoleti foliis angustissimis Bauhinus, J. / J.B. 3.388 / Circa Monspelium juxta S^oJean [...]” [Montpellier (França)]
630. *Polygala vulgaris* L. Determinavit: Pourret “Polygala Orientalis Linifolia, flore magnoi albo / Corol. Inst. Herb. 10 / Dono d. Tournefort ”
631. *Polygala amara* Determinavit: Pourret “Polygala Orientalis Supina Myrstifolia flore coeruleo / Corol. Inst. Rei. Herb. 10 / Ex dono d. Tournefort ”

632. *Polygala amara* L. Determinavit: Pourret “Polygala minor, foliis circa radicem rotundi usculis flor Pruss. quasi modo genit. / Ex agro Parisiensi d. De Jussieu missibat. ” [Jardí botànic de París (França)]
633. *Polygala bracteolata* L. Determinavit: Pourret “Polygala Africana Myrthifolio / Comelin. hort. Ampelod. / In horto Pisano, Ex dono claris viri d.d. Michaelis Angelis Tilli profes. ” [Jardí botànic de Pisa (Itàlia)]
634. *Polygala amara* L. Determinavit: Pourret “Polygala major, foliis inferioribus, latioribus, et subrotundis, flore caeruleo / In monte Serrato frequens juxta Sacellum S^a Michaelis, an sit descriptum pascia. ” [Montserrat, Bages (Catalunya, Espanya)] Etiqueta de revisió: *Polygala calcarea* F. W. Schultz Revisavit: Neus Ibáñez [9/7/2005]
635. *Polygala rupestris* Pourr. Determinavit: Pourret “Polygala acutioribus foliis monspeliaca Bauhini, C. / C.B. Pin. 215 / Onobrychis tertia purpurea Dalechampii / Lugd. 491 / In marginibus supra V. M. de Gratia, cundo ad S[.] Hyeronimus. ” [Gràcia, Barcelona, Barcelonès (Catalunya, Espanya)]
636. “Polygala vulgaris Bauhini, C. / C.B. Pin. 215 / Polygala multis Bauhinus, J. / J.B. 3.386 / Polygala caerulea Tabernaemontanii, J.T. / Tabern. Icon. 831 / In Lusitania et Hispania frequens. ” [Portugal. Espanya]
637. *Polygala mycrophylla* L. Determinavit: Pourret “Polygala Lusitanica, frutescens, magno flore, foliis minimis / Inst. Rei. Herbar. 175 / Ex [Alcobassa ad Civitatem Porto] florebat juxta vias in aridis, et incultis. ” [Porto (Portugal)]
638. *Justicia adhatoda* L. Determinavit: Pourret “Adhatoda Zeylanensium Hermanno, P. / H. Lug. Bat. / Ex horto Regio Monspeliensi. ” [Jardí botànic de Montpellier (França)] Etiqueta de revisió: *Justicia adathoda*
639. *Justicia hyssopifolia* L. Determinavit: Pourret “Adhathoda folio Saligno flore albo d.d. Boerhaave / Ex Hollandia d.d. Boerhaave. Prof. H. Lug. Bat. missit. ” [Jardí botànic de Leiden (Holanda)] [1712] Etiqueta de revisió: *Justicia hyssopifolia*
640. *Orobanche major* L. Determinavit: Pourret “Orobanche major, Caryophyllum olens Bauhini, C. / C. B. Pin. 87 / Orobanche flore majore Bauhinus, J. / J.B. 2.780 / Limodorum sive Orobanche Dodonaei, R. / Dod. Pempt. 552 / In agris frequens Mayo cum flore. ”
641. *Orobanche* Determinavit: Pourret “Orobanche Lusitanica flore atropurpureo / Inst. Rei. Herb. 156 / In monte Serrato, cundo ex Hermita St. Antonii ad S[um] Hyeronimum Junii initio cum flore. ” [Sant Antoni, Sant Jeroni, Montserrat, Bages (Catalunya, Espanya)]
642. *Orobanche major* L. Determinavit: Pourret “Orobanche maritima flore ex purpureo nigricante densissima spicato / In maritimis, et [Avena] juxtam Castrum fidelium Aprili menge frequens ovitur. ” [Castelldefels, Baix Llobregat (Catalunya, Espanya)]
643. *Orobanche ramosa* L. Determinavit: Pourret “Orobanche ramosa, floribus purpurascens Bauhini, C. / C. B. Pin. 88 / Orobanche minor, floribus purpureis; sive ramosa Bauhinus, J. / J.B. 2.781 / Inter Cannabes astate frequens ubique. ”
644. *Acanthus spinosum* L. Determinavit: Pourret “Acanthus aculeatus Bauhini, C. / C.B. Pin. 383 / Carduus Acanthus, sive Branca Ursina spinosa Bauhinus, J. / J.B. 3.75 / Acanthus sylvestris Dodonaei, R. / Dod. Pempt. / In horto regio Monspeliensi. ” [Jardí botànic de Montpellier (França)] Etiqueta de revisió: *Acanthus spinosum*
645. *Acanthus mollis* L. Determinavit: Pourret “Acanthus rarioribus, et brevioribus aculeis munitus / Inst. Rei. Herbar. 176 / Acanthus Sylvestris minoribus spinis Plukenetii, L. /

- Pluk. Alm. Bot. / Domi colebam. ” [Jardí botànic de Sant Joan Despí, Baix Llobregat (Catalunya, Espanya)] Etiqueta de revisió: *Acanthus mollis*
646. *Acanthus spinosissimus* Pourr. Determinavit: Pourret “Acanthus creticus spinosissimus non descriptus / In horto Pisano abundans est. ” [Jardí botànic de Pisa (Itàlia)]
647. *Phlomis fruticosa* L. Determinavit: Pourret “Phlomis fruticosa, Salvia folio latiore, et rotundiore / Inst. Rei. Herb. 177 / Verbascum latis Salvia foliis Bauhini, C. / C.B. Pin. 240 / Verbascum in, sive sylvestre Matthioli, P.A. / Matth. 1146 / In horto regio Monspelienis: et In [sulis] Balearicis frequens. ” [Jardí botànic de Montpellier (França). Balears (Espanya)] Etiqueta de revisió: *Phlomis fruticosa*
648. *Phlomis lychnitis* L. Determinavit: Pourret “Phlomis Lychnitis Clusii, C. / Clus. Hist. xxvij / Verbascum angustis Salvia foliis Bauhini, C. / Pin. 240 / Verbascum Sylvestre Monspelienis flore luteo hiante Bauhinus, J. / J.B. 3.307 / In monte Serrato, et circa Monspelium abundat. ” [Montserrat, Bages (Catalunya, Espanya). Montpellier (França)] Etiqueta de revisió: *Phlomis lychnitis*
649. *Phlomis herba-ventis* L. Determinavit: Pourret “Phlomis Narbonensis, Hormini folio, flore purpurascete / Inst. Rei. Herb. 128 / Marrhubium nigrum longi folium Bauhinu, C. / C.B. Pin. 230 / Herba Venti Monspelienibus Bauhinus, J. / J.B. 3. App. 854 / Per totam Galliam Narbonensem et Cataloniam abundat. ” [Narbonne (França). Catalunya (Espanya)]
650. *Phlomis purpurea* L. Determinavit: Pourret “Phlomis fruticosa, Lusitanica flore purpurascete, foliis acutioribus / Inst. Rei. Herb. 178 / Verbascum salviae folio flore rubro Lusitanicum / [...] Lusit. / In horto regio Parisiensi et Medico Sapiaentia romana. In Hispania et Lusitania. ” [Jardí botànic de París (França). Jardí botànic de Roma (Itàlia). Espanya, Portugal] Etiqueta de revisió: *Phlomis purpurea*
651. *Phlomis orientalis* Pourr. Determinavit: Pourret “Phlomis Orientalis, angusto et longiore folio flore luteo / Corol. Inst. rei. Herb. 10 / In horto regio Parisiensi. ” [Jardí botànic de París (França)]
652. *Phlomis fruticosa* L. Determinavit: Pourret “Phlomis Cretica fruticosa folio subrotundo flore luteo / Corol. Inst. Rei. Herb. 10 / Verbascum creticum Salvifolium / P. Alp. Exot. / In horto regio Parisiensi, Monspelienis, romano, et aqui[septiensicoli P.] ” [Jardí botànic de París. Jardí botànic de Montpellier (França) Jardí botànic de Roma (Itàlia)]
653. *Phlomis fruticosa* L. Determinavit: Pourret “Phlomis Cretica fruticosa Longifolia flore luteo N descripta / In horto Regio Parisiensi. ” [Jardí botànic de París (França)]
654. *Salvia aethiopsis* L. Legit: d.d. Savelli Determinavit: Pourret “Phlomis Hyspanica fruticosa candidissima flore ferrugineo / Inst. Rei. Herb. 178 / Stachys fruticosa latifolia tomentosa flore ferrugineo Barrelieri, J. / Barr. / Donus d.d. Savelli in hortis medicis Italia collegit. ” [Jardí botànic de Roma (Itàlia)] Etiqueta de revisió: *Salvia aethiopsis*
655. *Phlomis samia* L. Determinavit: Pourret “Phlomis Samia herbacea Lunariae folio / Corol. Inst. rei. Herb. 10 / Phlomis Orientalis Lunariae folio Boerhaave Hermanno, P. / H. Lug. Bat. / Ex dono d.d. Boerhaave ” [1712] Etiqueta de revisió: *Phlomis samia*
656. *Phlomis herba-ventis* L. Determinavit: Pourret “Phlomis Orientalis, Hormini folio / Ex horto Regio Parisiensi d.d. Jussieu missebat. ” [Jardí botànic de París (França)] Etiqueta de revisió: *Phlomis herba-venti*

657. *Phlomis nissolii* L. Determinavit: Pourret “Phlomis Cretica, fruticosa folio subrotundo, flore luteo / Corol. Inst. Rei. Herb. 10? / Ex horto regio Monspeliensi [habui].” [Jardí botànic de Montpellier (França)]
658. *Phlomis incana* Pourr. Determinavit: Pourret “Phlomis Hispanica, fruticosa, candidissima, flore ferrugineo / Inst. Rei. Herb. 178 / Stachys fruticosa, latifolia, tomentosa flore ferrugineo Barrelieri, J. / Bar. Icon. / In deserto Murtensi in regno valentino invenimus absque floribus 8bri. menge.” [Desert de Murtra, Múrcia (Espanya)]
659. *Phlomis purpurea* L. Determinavit: Pourret “an Phlomis fruticosa Salvia folio longiora ex. Angustine Ins. / In Hispania.” Etiqueta de revisió: *Phlomis purpurea*
660. *Salvia verbenaca* L. Determinavit: Pourret “Horminium minus, folio sinuato, flore minore dilute caeruleo Morison, R. / Mor. H. R. Blef. / Horminum verbena laciniis, angustifolium Triumphetti, J. / Triumph. 66 / In variis locis Catalonia occurrit, invenimus abunde circa Monasterium Carthusianorum Schala Dei.” [Escaladei, Baix Priorat (Tarragona, Espanya)] Etiqueta de revisió: *Salvia verbenaca*
661. *Nepeta tuberosa* L. Determinavit: Pourret “Horminum spicatum Lavandula flore, et odore Boccone, P. / Bocc. Revior. Plantar. 48 / In horto medico Sapientia Romana.” [Jardí botànic de Roma (Itàlia)] Etiqueta de revisió: *Nepeta tuberosa*
662. *Salvia horminum* L. Determinavit: Pourret “Horminum Creticum apice rubente d. Triumphetti / Horminium coma rubra Bauhinus, J. / J.B. 3.309 / Ex horto medico Sapientia Romanae.” [Jardí botànic de Roma (Itàlia)]
663. *Salvia horminum* L. Determinavit: Pourret “Horminum comâ purpuro-violacea Bauhinus, J. / J.B. 309 / Horminum sativum Bauhini, C. / C.B.Pin. 238 / Horminum Dodonaei, R. / Dod. Pempt. 294 / In horto Regio Parisiensi.” [Jardí botànic de París (França)]
664. *Salvia verticillata* L. Determinavit: Pourret “Horminum Sylvestre Latifolium verticillatum Bauhini, C. / Pin. 238 / Gallitrico affinis Planta, Horminum Sylvestre latifolium Clusii Bauhinus, J. / J.B. 3.314 / In horto regio Monspeliensi.” [Jardí botànic de Montpellier (França)]
665. *Salvia verbenaca* L. Determinavit: Pourret “Horminum sylvestre / Lavandula flore albo / In marginibus, cum flore caeruleo repentitur simil mixtis.”
666. *Salvia verbenaca* L. Determinavit: Pourret “Horminum Sylvestre, Lavandula flore Bauhini, C. / Pin. 239 / Gallitricis affine Maru, si non genus aliquod, Sclarea Hispanica Tabernaemontani Bauhinus, J. / J.B. 3.313 / Sclarea Hispanica Tabernaemontanii, J.T. / Tabern. Icon. 374 / Ubique abundat.”
667. *Salvia sclarea* L. Determinavit: Pourret “Sclarea Tabernaemontanii, J.T. / Tabern. Icon. 373 / Horminum Sclarea dictum Bauhinus, J. / J.B. 3.309 / Orvala Dodonaei, R. / Dod. Pempt. 292 / In hortus colitur.” Etiqueta de revisió: *Salvia sclarea*
668. *Salvia athiopis* L. Determinavit: Pourret “Sclarea laciniatis foliis / Inst. Rei. Herb. 179 / Aethiopis laciniatis foliis Barrelieri, J. / Bar. Icon. / In horto Regio Parisiensi.” [Jardí botànic de París (França)]
669. *Salvia pratensis* L. Determinavit: Pourret “Sclarea pratensis foliis serratis flore caeruleo / Inst. Rei. Herb. 179 / Horminum pratense foliis serratis Bauhini, C. / C.B. Pin. 238 / Gallitrichum sylvestre vulgo, sive Sylvestris sclarea flore caeruleo magno Bauhinus, J. / J.B. 3.311 / In radicibus montis Jovis, et in planitiei vicensi.” [Montjuïc, Barcelona, Barcelonès (Catalunya, Espanya)] Etiqueta de revisió: *Salvia pratensis* L. subsp. *pratensis* Revisavit: Neus Ibáñez [7/13/2005]

670. *Salvia canariensis* L. Determinavit: Pourret “Sclarea folio triangulari caule tomentoso / Inst. Rei. Herb. / Horminum hastatis amplioribus foliis seu Ari modo alatis, caulibus, et pediculis araeosa lanugine villosis, ex Insula Gomera Pluckenetti, L. / Pluk. Almag. Bot.& Phytog. Tab.301,fig.2 / In horto Regio Parisiensi. ” [Jardí botànic de París (França)] Etiqueta de revisió: *Salvia canariensis*
671. *Salvia betonicaefolia* Pourr. Legit: d.de Tournefort Determinavit: Pourret “Sclarea Orientalis, Betonicae folio acutissimo, coma purpurascens / Corol. Inst. Rei. Herb. 10 / Dono d. de Tournefort communicavit Parisiis ” [1705]
672. *Salvia ceratophylla* L. Determinavit: Pourret “Sclarea rugoso, verrucosa, et Laciniato folio / Inst. Rei. Herb. 180 / Horminum Syriacum, rugoso verrucoso que folio, cornu cervinum exprimente / Prod. Par. Bat. / In horto Regio Parisiensi, et Monspeliensi. ” [Jardí botànic de París i Montpellier (França)]
673. *Salvia haemathodes* L. Determinavit: Pourret “Sclarea Asphodeli radice / Inst. Rei. Herb. 179 / Horminum Sanguineum Asphodeli radice Triumphetti, J. / Triumphet. 69 / Juxta Romam in pratis Junio menge florebat. ” [Roma (Itàlia)]
674. *Salvia pratensis* L. Determinavit: Pourret “Sclarea pratensis, foliis scuratis, flore albo / Inst. Rei. Herb. / Horminum pratense, flore albo foliis serratis / H. R. Par. / Gallitricum Sylvestre flore majore albo Bauhinus, J. / J.B. 3.312 / In planitie Ausoniae circa Tona Julio menge cumflore legimus. ” [Tona, Osona (Catalunya, Espanya)]
675. *Salvia nemorosa* L. Determinavit: Pourret “Sclarea folio Salviae minor sive glabra / Inst. rei. Herb. 180 / Horminum sylvestre Salvifolium minus Bauhini, C. / C.B. Pin. 239 / Gallitricum glabrum, folio, Salviae, flore purpureo Bauhinus, J. / J.B. 3.312 / Horminum Sylvestris v. species prior Clusii, C. / Clus. Hist. xxxj / In marginibus agrorum Montis Judaici prope La Font Nova. ” [Montjuïc, Barcelona, Barcelonès (Catalunya, Espanya)] Etiqueta de revisió: *Salvia sylvestris* L. Revisavit: Neus Ibáñez [7/13/2005]
676. *Salvia aethiops* L. Determinavit: Pourret “Sclarea Tournefort / [.....] ”
677. *Salvia cistifolia* Pourr. Determinavit: Pourret “Salvia Hispanica candidissima, flore majore. / In Sierra la Mariola Valentini regni abundantissima ” [Serra Mariola (Alacant, Espanya)]
678. *Salvia lavandulifolia* Pourr. Determinavit: Pourret “Salvia Hispanica Lavandulae folio / In regno Granatensi circa Guadix invenitur abunde. ” [Guadix, Granada (Espanya)]
Etiqueta de revisió: *Salvia lavandulifolia*
679. *Salvia glutinosa* L. Determinavit: Pourret “Salvia montana maxima foliis Hormini flore flavescens / Inst. Rei. Herb. 180 / Horminum luteum glutinosum Bauhini, C. / C. B. Pin. 238 / Orvala Dodonaei, R. / 3. Dod. Pempt. 292 / In montibus N. S. de Cabrera. ” [Cabrerès, Osona (Catalunya, Espanya)] Etiqueta de revisió: *Salvia glutinosa*
680. *Salvia officinalis* L. Determinavit: Pourret “Salvia nigra vel rubra Bauhinus, J. / In horto Regio Monspeliensi, sub hoc nomine a D. Magnol [.....]. ” [Jardí botànic de Montpellier (França)] Etiqueta de revisió: *Salvia officinalis*
681. *Salvia officinalis* L. *variegata* Determinavit: Pourret “Salvia minor, foliis variegatis / Hort. Reg. Par. App. / In horto Regio Monspeliensi. ” [Jardí botànic de Montpellier (França)]
682. *Salvia pomifera* L. Legit: d.d.[Nissolle] Determinavit: Pourret “Salvia Cretica frutescens pomifera foliis longioribus incanis, et crispis / Corol. Inst. Rei. Herb. 10 / Dono d. de Tournefort et ex horto regio Monspeliensi d. Nissolle missit. ” [Jardí botànic de Montpellier (França)]

683. *Salvia pomifera* L. Determinavit: Pourret “*Salvia baccifera* Bauhini, C. / C.B. Pin. / *Salvia Cretica pomifera* Clusi, C. / Clus. hist. 343 / In horto Regio Parisiensi. ” [Jardí botànic de París (França)]
684. *Salvia marum* Pourr. Legit: d.d Tournefort Determinavit: Pourret “*Salvia Orientalis* foliis alatis minoribus, et crenatis odore mari / Corol. Inst. Rei. Herb. 11 / Ex dono d.d. Josephi Pitton Tournefort. ”
685. *Salvia triphyllos* Pourr. Determinavit: Pourret “*Salvia majoram* Sphacely Teophrassi Bauhini, C. / C.B. Pin. 237 / *Salvia latifolia* Bauhinus, J. / J.B. 3.304 / *Salvia major*, an *Sphacelus* Theophrassi. *Salvia major* Dodonaei, R. / Pempt. 290 / In hortis colitur. ”
686. *Salvia africana* L. Determinavit: Pourret “*Salvia Africana*, frutescens, folio Scordoniae, flore violaceo / H. Amst. 2.181 / Commelin / hort. 2 p. 181 t. 91 (cf L., Sp.Pl.1:26) / In Semine misso a d. Boerhaave colebam anno ” [1714]
687. *Salvia officinalis* L. Determinavit: Pourret “*Salvia folio ex albo et viridi variegata* Boerhaave Boerhaave, M. H. / H. Lugd. Bat. [...] / Ex dono D. Boerhaave. ”
688. *Salvia minor* Determinavit: Pourret “*Salvia minor*, aurita, et non aurita Bauhini, C. / Pin. 237 / *Salvia minor auriculata* Bauhinus, J. / J.B. 3. 305 / *Salvia minor* Dodonaei, R. / Dod. Pempt. 290 / In variis locis Catalonia, praecipue in Segarra, et circa Centelles, usus eius ad modum [The] ” [La Segarra. Centelles, Osona (Catalunya, Espanya)]
689. *Salvia officinalis* L. Determinavit: Pourret “*Salvia Austriaca* flore candido Clusii, C. / Clus. Hist. / Ex dono d.d Tournefort. ”
690. *Salvia minor* Determinavit: Pourret “*Salvia minor aurita*, et non aurita Bauhini, C. / C.B. Pin. 237 / *Salvia minor* Dodonaei, R. / Dod. Pempt. 290 / In horto Regio Parisiensi, et Monspeliensi. ” [Jardí botànic de Montpellier i de París (França)]
691. *Scutellaria peregrina* L. Determinavit: Pourret “*Cassida* / Colum. Part. L.L87 / *Lamium peregrinum* sive *Scutellaria* Bauhini, C. / C.B. Pin. 231 / *Scutellaria teucris* facie Bauhinus, J. / J.B. 3.291 / *Lamium Astragaloides* Cornuti, J. / In horto Regio Monspeliensi. ” [Jardí botànic de Montpellier (França)]
692. *Scutellaria lateriflora* L. Determinavit: Pourret “*Cassida Americana* procerior / Inst. Rei. Herb. L82 / *Scutellaria aquatica major Americana* Hermanno, P. / H. Lug. Bat. / In horto Regio Parisiensi. ” [Jardí botànic de París (França)]
693. *Scutellaria gabriculata* L. Determinavit: Pourret “*Cassida palustris*, vulgatior flore caeruleo / Inst. Rei. Herb. 182 / *Lysimachia caeruleo galericulata* vel. *Gratiola caeruleo* Bauhini, C. / C.B. Pin. 246 / *Tertionaria* aliis *Lysimachiaga lericulata* Bauhinus, J. / J.B. 3.435 / In horto Regio Parisiensi. ” [Jardí botànic de París (França)]
694. *Scutellaria cretica* L. Determinavit: Pourret “*Cassida Cretica* fruticosa Cattaria folio flore albo Cav. / Inst. Rei. Herb. 11 / In horto Regio Parisiensi, et Monspeliensi. ” [Jardí botànic de París, Jardí botànic de Montpellier (França)]
695. *Scutellaria orientalis* L. Determinavit: Pourret “*Cassida Orientalis*, Chamaedryos folio flore luteo / Cor. Inst. Rei. Herb. 11 / In horto Regio Monspeliensi, et in Parisiensi etiam colitur. ” [Jardí botànic de Montpeliler, Jardí botànic de París (França)]
696. *Scutellaria indica* L. Determinavit: Pourret “*Cassida Americana* Malva folio / Inst. Rei. Herb. 182 / *Scutellaria Americana* Malva folio Moris / H. v. Bles. / In horto regio Mospeliensi. ” [Jardí botànic de Montpellier (França)]
697. *Scutellaria integrifolia* L. Determinavit: Pourret “*Cassida teucris* folio nitido spicato flore anmente purpureo H. C. [...] / *Scutellaria species* / In horto medico Sapientia Romana. ” [Jardí botànic de Roma (Itàlia)]

698. *Melampyrum pratense* L. Determinavit: Pourret “Cassida palustris, vulgatiores flore albo / Inst. Rei. Herb. 182 / In humidis locis montium V.M. de Cabrera non longea domo del Varat Augusto florebat. ” [Cabreres, Osona. (Catalunya, Espanya)]
699. *Scutellaria orientalis* L. Determinavit: Pourret “Cassida Orientalis, incana foliis laciniatis, flore luteo / Corol. Inst. Rei. Herb. 11 / Ex dono d. Tournefort. ”
700. *Scutellaria lateriflora* L. Legit: D. Boerhaave Determinavit: Pourret “Cassida palustris minima, flore purpurascens / Inst. Rei. Herb. 182 / Ex horto lugd. Batav. D. Boerhaave missit. ” [Jardí botànic de Leiden (Holanda)]
701. *Scutellaria peregrina* L. Determinavit: Pourret “Cassida peregrina, Melissa folio / Inst. / Ex horto Regio Parisiensi d.d. Jussieu missebat. ” [Jardí botànic de París (França)]
702. *Scutellaria minor* L. Determinavit: Pourret “Cassida palustris, minima, flore purpurascens / Inst. Rei. Herb. 182 / Gratiola minor, et latifolia nostras Parkinsonii, J. / Park. Theat. 220 / Ex dono d.d. de Jussieu. ”
703. *Prunella laciniata* L. Determinavit: Pourret “Brunella folio laciniato flore albo / H. R. Par. / Prunella flore albo parvo folio laciniato Bauhinus, J. / J.B. 3.429 / Prunella ij non vulgaris albo flore Clusii, C. / Clus. Hist. xLij / Circa fontem S[...] Dionisii, et in monte Judaico ad junio cum flore. ” [Montjuïc, Barcelona, Barcelonès (Catalunya, Espanya)]
704. *Prunella grandiflora* L. Determinavit: Pourret “Prunella caerulea, magno flore Bauhini, C. / C.B. Pin. 262 / Prunella flore magno foio non laciniato Bauhinus, J. / J.B. 3.429 / Prunella Clusii, C. / Clus. Hist. xLij / In monte Serrato, Signato, V. M. de Cabrera frequens. ” [Montserrat, Bages. Montseny, Vallès Oriental. Cabreres, Osona (Catalunya, Espanya)]
705. *Prunella vulgaris* L. Determinavit: Pourret “Brunella major folio non dissecta Bauhini, C. / C.B. Pin. 183 / Prunella flore minimo vulgaris Bauhinus, J. / J.B. 3.428 / Brunella Dodonaei, R. / Dod. Pempt. 136 / Ubique frequens. ”
706. *Prunella hyssopifolia* L. Determinavit: Pourret “Brunella Hyssopifolia Bauhini, C. / C.B. Pin. 261 / Prunella angustifolia Bauhinus, J. / J.B. 3. 430 / Circa Monspelium, variis in locis frequens occurrit. ” [Montpellier (França)]
707. *Prunella laciniata* L. Determinavit: Pourret “Brunella foliis multifariam et tenuiter divitis non descripta d. Tournefort. / In horto Regio Parisiensi. ” [Jardí botànic de París (França)] Etiqueta de revisió: *Prunella laciniata*
708. *Prunella hyssopifolia* L. var. *latifolia* Determinavit: Pourret “ / ”
709. *Lamium album* L. Determinavit: Pourret “Lamium vulgare album sive Archangelica flore albo Parkinsoni, J. / Park. Theat. 604 / lamium album non frequens folio oblongo Bauhini, C. / Pin. 231 / Galeopsis sive Urtica iners floribus altis Bauhinus, J. / J.B. 3.322 / In umbrosis et humidis juxta Blanes, et Sylvam [...] et in aliis locis Catalonia frequens. ” [Blanes, La Selva (Catalunya, Espanya)]
710. *Lamium maculatum* L. Determinavit: Pourret “Lamium albâ Lineâ notatum Bauhini, C. / C.B. Pin. 231 / Lamium montanum Complarensium / Col. Part. 1.192 / In horto regio Monspeliensi, et in Catalonia circa [...], et S[...] felicem de Pallarols, frequens in marginibus humidis. ” [Jardí botànic de Montpellier (França). Sant Feliu de Pallarols, Olot, La Garrotxa (Catalunya, Espanya)] Etiqueta de revisió: *Lamium maculatum*
711. *Lamium album* L. Determinavit: Pourret “Lamium Parietariae facie Morison, R. / Moris. H. Bles. / In horto Regio Parisiensi. ” [Jardí botànic de París (França)] Etiqueta de revisió: *Lamium album*
712. *Lamium amplexicaule* L. Determinavit: Pourret “Lamium folio caulem ambiente minus Bauhini, C. / C.B. Pin. 231 / Galeopsis sive Urtica, iners minor folio caulem

- ambiente Bauhinus, J. / J.B. 3 App. 853 / Morsus Gallinae folio Hederula, alterum Lobelii, M. / Lob. Icon. 463 / Inter Segetes ubique frequens mense Aprili, et mayo cum flore. ”
713. *Lamium laevigatum* L. Determinavit: Pourret “lamium folio oblongo flore, rubro Parkinsoni, J. / Park. Theat. 606 / Lamium purpureum non foetens folio oblongo Bauhini, C. / C.B. Pin. 231 / Galeopsis sive Urtica iners flore purpurascens majore folio non maculato Bauhinus, J. / J.B. 3.321 / In pratis, et circa Ecologiam Nuriae Julio florebat. ” [Núria, Ripollès (Catalunya, Espanya)] Etiqueta de revisió: *Lamium maculatum* L.
714. *Lamium multifidum* L. Determinavit: Pourret “Lamium Orientale foliis eleganter Laciniatis / Corollar. Inst. Rei. Herb. 11 / Dono d.d. Josephis Tournefort, Parisiis communicabat. ”
715. *Dracocephalum canescens* L. Determinavit: Pourret “Moldavia Orientalis, Betonicae folio flore magno violaceo / Corol. Inst. Rei. Herb. 11 / In horto Regio Monspeliensi, et Parisiensi. ” [Jardí botànic de Montpellier. Jardí botànic de París (França)]
716. *Dracocephalum canescens* L. Determinavit: Pourret “Moldavica Orientalis Salicis folio flore parvo caeruleo / Corol. Inst. Rei. Herb. 11 / In horto regio Parisiensi, et Monspeliensi. ” [Jardí botànic de París. Jardí botànic de Montpellier (França)]
717. *Dracocephalum peltatum* L. Legit: d.d. Tournefort. Determinavit: Pourret “Moldavica Orientalis, Betonicae folio flore luteo amplo / Inst. Rei. Herb. Corol. / Ex dono d.d. Tournefort missit. ”
718. *Lamii species* Determinavit: Pourret “Moldavica Cretica Saxatilis Lamii folio, flore maximo / Corol. Inst. Rei. Herb. 11 / Dono d. Josephis Tournefort, et ex horto Regio Parisiensi d. de Jussieu mittebat. ” [Jardí botànic de París (França)]
719. *Ballota nigra* L. Determinavit: Pourret “Ballota Matthioli, P.A. / Math. 825 / Marrubium nigrum, foetidum Ballote Dioscorides Bauhini, C. / C. B. Pin. 230 / Marrubium nigrum, sive Ballota Bauhinus, J. / J.B. 3.318 / Ubique frequens ”
720. *Stachys sylvatica* L. Determinavit: Pourret “Galeopsis procerior, foetida spicata / Inst. Rei. Herb. 185 / lamium maximum, sylvaticum foetidum Bauhini, C. / Galeopsis sive Urtica iners, magna foetidissima Bauhinus, J. / J.B. 3 App. 853 / Urtica Herculea Tabernaemontanii, J.T. / Tab. 536 / In monte Signato juxta [Sum] Marcellum. ” [Montseny, Vallès Oriental (Catalunya, Espanya)]
721. *Galeopsis tetrahit* L. Determinavit: Pourret “Galeopsis procerior, caliculis aculeatis floribus candidis / Inst. Rei. Herb. 185 / Urtica aculeata foliis serratis floribus candidis Bauhini, C. / C. B. Pin. 232 / In monte Signato variis in locis abundans. ” [Montseny, Vallès Oriental (Catalunya, Espanya)]
722. *Stachys barbata* L. Legit: D. Tournefort Determinavit: Pourret “galeopsis Orientalis, Lavandula folio calyce villosissimo / Corol. Inst. Rei. Herb. 11 / Dono d. Tournefort Parisiis communicabit. ”
723. *Stachys alpina* L. Determinavit: Pourret “Galeopsis palustris, Betonicae folio, flore variegato / Inst. rei. Herb. 185 / Stachys palustris foetida Bauhini, C. / C.B. Pin. 236 / In horto Regio Parisiensi. ” [Jardí botànic de París (França)] Etiqueta de revisió: *Stachys alpina*
724. *Prasium majus* L. Determinavit: Pourret “Galeopsis Hispanica frutescens Teucree folio / Inst. Rei. Herb. 186 / Teucrium Regium latifolium flore albo / H. R. Par. / Lamio arboreo perenne di Candia Zanoni, G. / Zanon. 112 / In horto Regio Monspeliensi. ” [Jardí botànic de Montpellier (França)] Etiqueta de revisió: *Prasium majus*

725. *Stachys* Legit: d. Tournefort. Determinavit: Pourret “Galeopsis Cretica frutescens villosa teucrii folio / Corol. Inst. Rei. 11 / Ex dono d. Tournefort. ”
726. *Galeopsis galeobdolon* L. Determinavit: Pourret “Galeopsis sive Urrica iners flore luteo Bauhinus, J. / J.B. 3.323 / Lamium folio oblongo luteum / C.B. Pin. 231 / Urtica iners terria, sive Lamium luteo flore / Dod. Pempt. / In locis juxta Ecclessiam de Nuria florebat. ” [Núria, Ripollès (Catalunya, Espanya)] Etiqueta de revisió: *Lamium album* L. Revisavit: Àngel Romo [3/18/2004]
727. *Stachys palustris* L. Legit: Jussieu Determinavit: Pourret “Galeopsis Canadensis Stachydis palustris facie Sarraceni. / Ex horto regio Parisiensi d. de Jussieu mittebat. ” [Jardí botànic de París (França)]
728. *Galeopsis galeobdolon* Determinavit: Pourret “Galeopsis lutea, amplioribus foliis macularis / Inst. rei. herb. 186 / Lamium luteum foliis macularis / [Intherl]. Hist. Edimb. / Ex dono d.d. H. Boerhaave ” [1712]
729. *Stachys hirta* L. Determinavit: Pourret “Galeopsis annua Hispanica rotundiore folio / Inst. rei. herb. 186 - / Ocimastrum Valentinum Clus. / Marrubium nigrum rotundifolium / C.B. Pin. 230 - / In monte Jovis, et in marginibus agrorum abundat ” [Montjuïc, Barcelona, Barcelonès (Catalunya, Espanya)]
730. *Stachys alpina* L. Determinavit: Pourret “Galeopsis Alpina Betonicae folio flore variegato / Inst. rei. herbar. 185 / PhseudoStachys Alpina / C.B. Pin. 236 / Salvia Alpina Taber. / In monte Calmo Junio cum flore ” [Monte Carmo (Itàlia)]
731. *Galeopsis ladanum* L. Determinavit: Pourret “Galeopsis patula Segetum, flore purpurascens / Inst. rei. herb. 185 / Sideritis arvensis angustifolia rubra / C.B. Pin. 233 / Ladanum segetum, flore rubro quorundam / J.B. 3-855 / In agris [rupti..., et Segarra.....] frequens ” [La Segarra (Catalunya, Espanya)]
732. *Stachys germanica* L. Determinavit: Pourret “Stachys major Germanica / C.B. Pin. 236 / Stachys fuchsii / J.B. 3.319 / Stachys Dios. / Lob. Icon. 530 / Per totam Galliam narbarensis abundat in humidis ” [Narbonne (França)] Etiqueta de revisió: *Stachys germanica*
733. *Stachys* L. Determinavit: Pourret “Stachys fuchsii. Difert a Stachid. major. Germanis / C.B.P. vt dipit d.d. Josephus Pitton Tournefort / In horto Regio Parisiensi. ” [Jardí botànic de París (França)]
734. *Sideritis* Determinavit: Pourret “Stachys Canariensis, frutescens, Verbasci folio / Inst. rei. herb. 186 / Stachys amplissimis Verbasci foliis, floribus albis, parvis non galeatis, spica Betonicae ex Insula Canarina / Pluk. Almag. Bot. / In horto Regio Parisiensi. ” [Jardí botànic de París (França)]
735. *Sideritis perfica* Determinavit: Pourret “Stachys Orientalis, Horminifolio, flore sordide lutescens D. Nisolle / Ex dono D. Nisolle anno 1716 habni. ” [1716]
736. *Stachys orientalis* L. Determinavit: Pourret “Stachys orient. Salviae folio- flore flavescens variegata. / D. Ni[ssolle] ”
737. *Leonurus cardiaca* L. Determinavit: Pourret “ / Per totam Burgundiam abundans occurrit. ” [Bourgogne (França)]
738. *Leonurus cardiaca* L. Determinavit: Pourret “Cardiaca / J.B. 3.320 / Marrubium Cardiaca dictum forte 1. Teophrasti / C.B. Pin. 230 / In Burgundia frequens. ” [Bourgogne (França)] Etiqueta de revisió: *Leonurus cardiaca*
739. *Leonurus cardiaca* L. Legit: Boerhaave Determinavit: Pourret “Cardiaca crispa / Raii Hist. 572 / Cardiaca foliis eleganter crispis / Cat. Hort. Oxon. 38 / Ex semine misso ad.

- Boerhaave. Barcinone, anno 1713 colebamus. ” [Jardí botànic de Sant Joan Despí, Baix Llobregat (Catalunya, Espanya)] [1713]
740. *Phlomis leonurus* L. Determinavit: Pourret “Leonurus perennis, Africanus, Sideritidis folio, flore phoeniceo majore / Breyn. Prod. / Cardiaca Africana perennis foliis Sideritidis floribus longissimis phoeniceis villosis / H.L.B. / In horto Regio Parisiensi, et Monspeliensi, anno 1705 legit. ” [Jardí botànic de París. Jardí botànic de Montpellier (França)] [1705]
741. *Monarda fistulosa* L. Determinavit: Pourret “Leonurus Canadensis Origani folio / Inst. rei. herb. 187 / Origanum fistulosum Canadense / Cornuti 14 / In horto regio Parisiensi. ” [Jardí botànic de París (França)]
742. *Monarda fistulosa* L. Determinavit: Pourret “Leonurus Canadensis, Origani folio dilute virente hirsuto. / Clinopodium Canadense fistulosum M.H.Bl. 382. foliis dilutius virentibus et hirsutis / Flor. lugd. Bat. 2. Boerhaave / Ex dono d.d. Boerhaave 1712 ” [1712] Etiqueta de revisió: *Monarda fistulosa*
743. *Monarda fistulosa* L. Determinavit: Pourret “Leonurus canadensis, Origanifolio [.....] et minus hirsutus / Flor. Lug. Bat. 2 Boerhaave / Ex dono d.d. H. Boerhaave 1712 ” [1712]
744. *Moluccella laevis* L. Determinavit: Pourret “Molucca laevis / Dod. Pempt. 92 / Melissa Moluccana, odorata / C.B. Pin. 229 / Molucca / J.B. 3. Part. 2. 231 / Barcinone colebamus in hortis, Junio florebat. ” [Barcelona, Barcelonès (Catalunya, Espanya)]
745. *Molucella spinosa* L. Determinavit: Pourret “Molucca spinosa / Dodonei Pempt. 92 / Melissa moluccana foetida / C.B. Pin. 229 / Molucca asperior, foetida / J.B. 3. Part. 2.235 / In horto regio Monspeliensi ” [Jardí botànic de Montpellier (França)]
746. *Marrubium hispanicum* L. Determinavit: Pourret “Pseudodictamnus acetabulis Molucca / C.B. Pin. / ”
747. *Marrubium acetabulosum* L. Determinavit: Pourret “Pseudodictamnus acetabulis Molucca, foliis rotundioribus et magis tomentosus. / In horto Regio Parisiensi. ” [Jardí botànic de París (França)]
748. *Marrubium pseudo-dictamnu* L. Determinavit: Pourret “Pseudodictamnus verticillatus inodorus / C.B. Pin. 222 / Dictamnium adulterinum, quibusdam verticillatum, vel potius Gnaphalium veterum / J.B. 3. Part. 2.255 / Pseudodictamnium / Dod. Pempt. / In horto regio Monspeliensi. ” [Jardí botànic de Montpellier (França)]
749. *Marrubium africanum* L. Determinavit: Pourret “Pseudodictamnus, seu Marrubium nigrum Siculum Galeopsidi anguillari respondens Bocconi. / In horto Medico Sapientiae Romanae. ” [Jardí botànic de Roma (Itàlia)]
750. *Marrubium cymbalarifolium* Pourr. Legit: Boerhaave Determinavit: Pourret “Pseudodictamnus Africanus Hederae terrestres folio Olden. / Inst. rei. herb. 188 / Marrubium rotundifolium afrum, folio Hederae [.....] / Flor. Lug. Bat. 2 / Ex dono d.d. Boerhaave 1712 ” [1712]
751. *Marrubium crispum* L. Determinavit: Pourret “Pseudodictamnus Hispanicus foliis crispus, et rugosis / Inst. rei. herb. 188 / Marrubium dictamni spurii foliis et facie / Par. Bat. / Pseudodictamnium nigro, rotundo, crispo folio / Bocc. Mus. P. 2.152 / In regno Valentino, juxta [.....] et circa [.....]; regno Murciano et Granatensi. ” [València. Múrcia, Granada (Espanya)]
752. *Mentha gentilis* L. Determinavit: Pourret “Mentha hortensis, verticillata, Ocimi Odore / C.B. Pin. 227 / Mentha verticillata, minor acuta non crispa odora ocimi / J.B. 3. Part. 2.216 / In hortis colitur. ” Etiqueta de revisió: *Mentha X gentilis* L.

753. *Mentha cryspa* L. Determinavit: Pourret “Mentha rotundifolia, crispa, spicata / C.B. Pin. 227 / Mentha spicata rotundifolia crispa / J.B. 3. Part. 2. 218 / Mentha [...] / Dod. Pempt. 95 / In horto regio Monspeliensis et Parisiensi. ” [Jardí botànic de Montpellier. Jardí botànic de París (França)]
754. *Mentha aquatica* L. Determinavit: Pourret “Mentha rotundifolia, palustris, seu aquatica major / C.B. Pin. 227 / Mentha aquatica, sive Sisymbrium / J.B. 3. Part. 2.223 / Sisymbrium / Dod. Pempt. 97 / In aquis frequens astate. ”
755. *Mentha calamintha* Pourr. Determinavit: Pourret “Mentha rotundifolia palustris seu aquatica panicula sparsa. / In prato vulgo la Verneda [...] inverni cumflore. ” [La Verneda, Barcelona, Barcelonès (Catalunya, Espanya)]
756. *Mentha sylvestris* L. Determinavit: Pourret “Mentha sylvestris longiore folio / C.B. Pin. 227 / Menthastrum spicatum folio longiore candicante / J.B. / In monte [...], circa fluvium Herau, et juxta fluvium [...] coram villa Ripoll. ” [Ripoll, Ripollès (Catalunya, Espanya)]
757. *Mentha viridis* L. Determinavit: Pourret “Mentha angustifolia spicata / C.B. Pin. 229 / Mentha tertia / Dod. Pempt. 95 / Per totam vallem de Aran, et circa la Pobla de Segur, et in altris locis humidis, et pratis frequentissima. ” [Vall d'Aran. Pobla de Segur, Pallars Jussà (Catalunya, Espanya)]
758. *Mentha cervina* L. Determinavit: Pourret “Mentha aquatica, Satureia folio flore albo / Inst. rei. herb. / Pulegium angustifolium flore albo / H. r. P. / In horto regio Parisiensi. ” [Jardí botànic de París (França)]
759. *Mentha pulegium* L. Determinavit: Pourret “Mentha aquatica, seu Pulegium vulgare / Inst. rei. herb. 189 / Pulegium latifolium / C.B. Pin. 222 / Pulegium / J.B. 3. Part. 2.256 / In pratis astate cum flore frequens. ”
760. *Mentha rotundifolia* L. Determinavit: Pourret “Mentha sylvestris, rotundiore folio / C.B. Pin. 227 / Menthastrum folio rugoso, rotundiore, spontaneum, flore spicato, odoregravi / J.B. 3. Part. 2.219 / In humidis locis astate frequens cum flore. ”
761. *Mentha gentilis* L. Determinavit: Pourret “Mentha hortensis, spicata longifolia glabra. / In hortis colitur. ” Etiqueta de revisió: *Mentha X gentilis* L.
762. *Sideritis montana* L. Determinavit: Pourret “Marrubistrum Sideritidis folio, caulibus aculeatis, flore flavo cum Limbo atro-purpureo / Inst. rei. herb. 190 / Sideritis montana parvo flore nigropurpureo capite medio croceo / Col. Part. 1.196 / In horto regio Monspeliensi. ” [Jardí botànic de Montpellier (França)]
763. *Sideritis romana* L. Determinavit: Pourret “Marrubistrum Sideritidis folio caliculis aculeatis, flore candicante / Inst. rei. herb. 190 / Sideritis genus, spinosis verticillis / J.B. 3.428 / In arenosis extra portam maris frequentissimum. ” [Porta del Mar, Barcelona, Barcelonès (Catalunya, Espanya)]
764. *Stachys arvensis* L. Determinavit: Pourret “Marrubiatrum palustre foetidum / Inst. rei. herb. 190 / Lamium paludosum, Belgicum, Melissa folio / H. L. Bat. / Per totum Emporitenum frequens in marginibus humidis, et versus Ostalrich, Martio, et Aprili floret. ” [Empordà. Hostalric, La Selva (Catalunya, Espanya)]
765. *Leonurus marrubiastrum* L. Determinavit: Pourret “Marrubiastrum Cardiacae folio / Bocc. Mus. Part. 2. Tab. 98 / Ex horto Lugd. Batavo. ” [Jardí botànic de Leiden (Holanda)]
766. *Lycopus europaeus* L. Determinavit: Pourret “Lycopus palustris, glaber / Inst. rei. herb. 191 / Marrubium palustre glabrum / C.B. Pin. 236 / Marrubium aquaticum

- quorundam / J.B. 3.318 / Marrubium aquatile / Dod. Pempt. 595 / In Paludibus frequens.
”
767. *Lycopus canadensis* Determinavit: Pourret “Lycopus Canadensis glaber foliis incis / Inst. rei. herbar. 191 / In horto Regio Parisiensi. ” [Jardí botànic de París (França)]
768. *Sideritis hirsuta* L. Determinavit: Pourret “Sideritis hirsuta procumbens / C.B. Pin. 233 / Tetrahit Herbariorum / Lob. Icon. 523 / Circa Monspelim in locis Garrigues dictis. Et in radicity montis Serrati in incultis juxta Monistrol. ” [Montpellier (França). Montserrat, Monistrol, Bages (Catalunya, Espanya)]
769. *Sideritis clusiana* Pourr. Determinavit: Pourret “Sideritis hirsuta, procumbens altera minimum crenata / C.B. Pin. 233 / Sideritis / iij Clus. hist. xl. / In horto regio Monspeliensi. ” [Jardí botànic de Montpellier (França)]
770. *Sideritis hyssopifolia* L. Determinavit: Pourret “Sideritis Pyrenaica, Hyssopifolia minima procumbens / Inst. rei. herb. 192 / In horto regio Monspeliensi, et in rupibus vallis de Aran cundo ad Salardú juxta siam. ” [Jardí botànic de Montpellier (França). Salardú, Vall d'Aran (Catalunya, Espanya)]
771. *Hyssopus nepetoides* L. Determinavit: Pourret “Sideritis canadensis altissima Scrophulariae folio, flore purpurascens Inst. caule purpureo Boerhaave. / Betonica maxima Scrophulariae folio, floribus incarnatis / Parad. Bat. / Ex dono d.d Boerhaave 1712 ” [1712]
772. *Hyssopus nepetoides* L. Determinavit: Pourret “Sideritis Canadensis, altissima Scrophulariae folio , flore flavescens / Inst. rei. herb. / Betonica maxima, folio scrophulariae, floribus luteo palidis ; caule viridi . / Schol. Bot. / Ex dono d.d. Boerhaave ” [1712]
773. *Sideritis syriaca* L. Determinavit: Pourret “Sideritis Cretica tomentosa candidissima flore luteo / Cor. Inst. rei. herb. 12 / Ex dono d. Tournefort. ”
774. *Sideritis perfoliata* L. Determinavit: Pourret “Sideritis Orientalis, Phlomidis folio montis [...]. / Corol. / In horto Regio Parisiensi. ” [Jardí botànic de París (França)]
775. *Sideritis suffruticosa* Pourr. Determinavit: Pourret “Sideritis Hispanica erecta folio angustiore / Inst. rei. herb. / Tragorinagum tenuioribus foliis flore candido / J.B. 3. Part. 261 / Tragorinagum / iij Clus. Hist. 240 / In Catalonia cundo ex Cambrils ad Hospitalet [...] valentino, et Murciano frequentet occurrit. ” [Cambrils de Mar (Baix Camp). València, Múrcia (Espanya)]
776. *Sideritis pungens* Pourr. Determinavit: Pourret “Sideritis species / In Catalonia Coll [...] ” [Catalunya (Espanya)]
777. *Sideritis tomentosa* Pourr. Determinavit: Pourret “Sideritis Hispanica, crenata procumbens; flore albo major / Inst. rei. herb. 192 / In aridis montis Joviis, montisque Serrati, et [...] in omnibus aridis Hispanica provenit. ” [Montjuïc, Barcelona, Barcelonès. Montserrat, Bages (Catalunya, Espanya)]
778. *Sideritis incana* L. Determinavit: Pourret “Sideritis incana [...] folio flosculis ex incarnato candi[...] montis Libani / Wol. flor. Norimbergens. 353 / Ex horto medico Sapiencia Romana. ” [Jardí botànic de Roma (Itàlia)]
779. *Sideritis suffruticosa* Pourr. Determinavit: Pourret “Sideritis Hispanica, frutescens, seu Lignosior / Inst. rei. herb. 192 / In incultis Segarrae Frequentissima in fine [...] cum [...] et circa Arcum de Bará initio Aprilis cum flore. ” [Segarra (Catalunya, Espanya)]
780. *Sideritis scordioides* L. Legit: Jussieu Determinavit: Pourret “Sideritis scordioides tomentosa alba / Hort. Lug. Bat. 560 / Ex horto Regio Parisiensi D. de Jussieu mittebat. ” [Jardí botànic de París (França)]

781. “ / ”

782. *Marrubium crispum* L. Determinavit: Pourret “Marrubium Hispanicum folio rotundiore, flore purpureo [...] Orientale folio rotundiore flore purpureo / Corol. Inst. rei. herb. / Juxta vias in regno Aragonia Maio menge florebat. ” [Aragó (Espanya)]
783. *Marrubium vulgare* L. Determinavit: Pourret “Marrubium album vulgare / C.B. Pin. 230 / Marrubium album / J.B. 3.316 / Marrubium album, sive Prassium / Tab. Icon. 539 / Ubique frequens ”
784. *Marrubium peregrinum* L. Determinavit: Pourret “Marrubium album latifolium peregrinum / C.B. Pin. 230 / Marrubium candidum folio subrotundo / J.B. 3.317 / In horto Regio Monspeliensi ” [Jardí botànic de Montpellier (França)]
785. *Marrubium peregrinum* L. Determinavit: Pourret “Marrubium album angustifolium peregrinum / C.B. Pin. 230 / Marrubium album angustifolio / J.B. 3.317 / Marrubium Creticum / Taber. / In horto regio Monspeliensi. ” [Jardí botànic de Montpellier (França)]
786. *Marrubium* L. Determinavit: Pourret “Marrubium Hispanicum supinum calyce stellato, et aculeato / Inst. rei. herb. 192 / Alysson Galeni / Clus. Hisp. 387 / Juxta Cruceum [...] menge mayo floret. ”
787. *Marrubium candidissimum* Determinavit: Pourret “Marrubium album candidissimum et villosum / Corol. Inst. rei. herb. 12 / In horto Regio Parisiensi. ” [Jardí botànic de Paris (França)]
788. *Marrubium* Legit: Nissolle Determinavit: Pourret “Marrubium Orientale foliis subrotundis flore purpureo / Corol. Inst. rei. herb. 12 / Ex dono d. Tournefort et ex horto Monspeliensi D. Nissolle missit. ” [Jardí botànic de Montpellier (França)]
789. *Marrubium crispum* Legit: Triumfetti Determinavit: Pourret “Marrubium album folio rotundiori crispo / H. Carhol. Sup. 3 / In horto medico Sapientia Romanae dono d. Triumfetti [...]. ” [Jardí botànic de Roma (Itàlia)]
790. *Marrubium foetidum* Legit: Tournefort Determinavit: Pourret “Marrubium Orientale, [...] folio, flore albo / Corol. Inst. rei. herb. 12 / Dono d. Tournefort communicavit ”
791. *Marrubium supinum* L. Determinavit: Pourret “Marrubium Hispanicu supinum, foliis sericeis argenteis / Inst. rei. herbar. 192 / Marrubium album, sericei, parvo et rotundo folio / Bocc. Mus. Part. 2.28. Tab. 69 / In regno Granatensi cundo ex Baça ad Collar frequens. ” [Granada (Espanya)]
792. *Melissa romana* Pourr. Determinavit: Pourret “Melissa sylvestris, hirsuta major, Italica / Barr. Icon. 1222 / Melissa Italica ejusdem / Mus. Part. 1. Tab. viij / Melissa Romanae hirsutior / Mor. H. R. Bles. Auct. 286 / Melissa sylvestris hirsutior [...] / Raii. Hist. 592 / In Pago St. Joanis Despí frequens, et in Italia plurius legi. ” [Sant Joan Despí, Baix Llobregat (Catalunya, Espanya)]
793. *Melissa officinalis* L. Determinavit: Pourret “Melissa hortensis / C.B. Pin. / Melissa vulgaris odore Citri / J.B. 3. Part. 2.232 / Melissa Dod. Pempt. 91 / In locis humidis et torrentibus montium St. Hyeronimi vallis de Hebron. ” [Sant Jeroni, Vall d'Hebron, Barcelona, Barcelonés (Catalunya, Espanya)] Etiqueta de revisió: *Melissa officinalis*
794. *Melittis melyssophyllum* L. Determinavit: Pourret “Melissa humilis, latifolia maximo flore purpurascete / Inst. rei. herb. 193 / Melissa / Trag. 12 / Lamium montanum Melissa folio / C.B. Pin. 231 / In luco Valence juxta Monspelim frequens. ” [València (Espanya). Montpellier (França)]
795. *Melissa calamintha* L. Determinavit: Pourret “Calamintha vulgaris vel officinarum Germaniae / C.B. P. 228 / Calamintha flore magno, vulgaris / J.B. 3. Par. 2.228 /

- Calamintha montana / Dod. 98 / In horto Regio Monspeliensi. ” [Jardí botànic de Montpellier (França)]
796. *Melissa nepeta* L. Determinavit: Pourret “Calamintha Pulegii odore sive nepeta / C.B. Pin. 228 / Calamintha flore minore, odore Pulegii / J.B. Part. 2.229 / Pulegium Sylvestre sive Calamintha altera / Dod. Pempt. 98 / In agris ubique frequens. ”
797. *Melissa grandiflora* L. Determinavit: Pourret “Calamintha magno flore / C.B. Pin. 229 / Calamintha montana praestantior / Lob. Icon. 512 / Ex horto Regio Monspeliensi, et in montibus frigidis in Catalonia frequentissima [...] floret. ” [Jardí botànic de Montpellier (França)]
798. *Glechoma hederacea* L. Determinavit: Pourret “Calamintha humilior, folio rotundiore / Inst. rei. herb. 194 / Hedera terrestris vulgaris / C.B. Pin. 306 / Chamaecissus sive Hedera terrestris / J.B. 3 App. 855 / In monte Serrato, et in monte St. Hyeronimi juxta fontem tenebrosum. ” [Sant Jeroni, Montserrat, Bages (Catalunya, Espanya)] Etiqueta de revisió: *Glechoma hederacea*
799. *Melissa nepeta* L. Determinavit: Pourret “Calamintha Baleari- / ca frutescens, foliis minoribus villosis. / In Insula Baleari majore / circa villam Pollenssa in aridis locis legi Julio mense ” [Pollença, Mallorca (Balears, Espanya)] Etiqueta de revisió: *Satureja calamintha* (L.) Scheele subsp. *glandulosa* (Req.) Gams Revisavit: Neus Ibáñez [6/23/2005]
800. *Melissa nepeta* L. Determinavit: Pourret “ / ”
801. *Melissa calamintha* L. Determinavit: Pourret “Calamintha off. Germaniae [.....] / ex Fontainebleau ” [Fontainebleau (França)]
802. *Glechoma hederacea* L. Determinavit: Pourret “Calamintha humilior, folio rotundiore, minor et elongatior / Inst. rei. herbar. 194 / Hedera terrestris minor et elegantior / C.B. Pin. 306 / In hortis del Escorial colitur, in regno que Galiciae a Pharmacope[...] colebatur. ” [El Escorial, Madrid. Galicia. (Espanya)]
803. *Melissa cretica* L. Determinavit: Pourret “Calamintha incana, Ocimi foliis / C.B. Pin. 228 / Calamintha, folio, et flore parvo incana / J.B. 3. Part. 2. 230 / Calamintha 2 incana Lob. Icon. 514 / In Catalonia [.....], et in montibus de Garraf i regno qua valentino. ” [Garraf (Catalunya, Espanya)] Etiqueta de revisió: *Micromeria marifolia* (Cav.) Benth. Revisavit: Costa, A. C.
804. *Satureja graeca* L. Determinavit: Pourret “Calamintha Cretica, angusto , oblongo folio / Inst. rei. herbar. 194 / Clinopodium creticum / [.....]. 268 / In montibus V.M. del Coll, et St. Hyeronimi, et in variis locis Catalonia frequens . In marginibus agrorum [...] Bar[...]. ” [Sant Jeroni, Vall d'Hebron, Barcelona, Barcelonés (Catalunya, Espanya)] Etiqueta de revisió: *Satureja graeca*
805. *Melissa nepetella* Pourr. Determinavit: Pourret “Calamintha Mari folio incano [.....] cum parvo[.....] / Inter Albatcir et Orihuela ” [Orihuela, Alacant (Espanya)]
806. *Nepeta complicata* Pourr. Determinavit: Pourret “Calamintha parvo, oblongo, obtusque folio / Barril. obser. et Icon. 689 / In regno Valentino in deserto Murtensi, 8bri menge florebat. ” [València, Múrcia (Espanya)]
807. *Satureja montana* L. Determinavit: Pourret “Calaminta Species / Ex regno Valentino, et circa [.....]. ” [València (Espanya)] Etiqueta de revisió: *Satureja montana*
808. *Melissa fruticosa* L. Determinavit: Pourret “Calamintha Hispanica frutescens, Marifolio / Inst. rei. herb. 194 / Satureia Hispanica frutescens Marifolio [...] / In Catalonia in aridis Colles de Balaguer, in regnosque Valentino frequens, 7bri at 8bri cum floribus. ” [Balaguer, La Noguera, Catalunya. València (Espanya)]

809. *Satureja montana* L. Determinavit: Pourret “Calamintha frutescens, Satureiae folio facie, et odore / Inst. rei. herbar. 194 / Satureia montana / C.B. Pin. 218 / Satureia durior / J.B. 3.292 / Thymbra / Dod. Pempt. 288 / Per totam Cataloniam frequens [...] cumflore: vulgo Sejudida.” [Catalunya (Espanya)]
810. *Ziziphora capitata* L. Determinavit: Pourret “ / ”
811. “Clinopodium Alpinum [...] folio Satureyae. Baccon.? [...] / ”
812. *Ziziphora tenuior* L. Determinavit: Pourret “Clinopodium Orientale, hirsutum, foliis inferioribus Ocimum, superioribus Hyssopum referentibus / Corol. Inst. rei. herb. 12 / Ex horto Regio Parisiensi.” [Jardí botànic de París (França)]
813. *Thymus alpinum* L. Determinavit: Pourret “Clinopodium montanum / C.B. Pin. 225 / Acini pulchira species / J.B. 3. Par. 2.160 / Clinopodium Austriacum / Clus. Hist. 353 / In montibus Murciae frequens Julio cumflore” [Múrcia (Espanya)]
814. *Clinopodium vulgare* L. Determinavit: Pourret “Clinopodium Origanosimile, elatius, majore folio / C.B. Pin. 225 / Clinopodium quorundam origanifacie / J.B. 3. P. 2.250 / Acinos / Lobel. Icon. 504 / In montibus St. Hyeronimi vallis de Hebron Julio, et Augusto cum flore occurrit.” [Sant Jeroni, Vall d'Hebron, Barcelona, Barcelonés (Catalunya, Espanya)]
815. *Thymus acinos* L. Determinavit: Pourret “Clinopodium arvense, ocimi facie / C.B. Pin. 225 / Acinos multis / J.B. 3. P. 2.259 / Ocimum Sylvestre, Acinos / Dod. Pempt. 280 / In agris sterilibus juxta Monistrol ad Esparaguera, Junio cum flore oritur.” [Monistrol de Montserrat, Esparraguera, Bages (Catalunya, Espanya)]
816. *Cunila thymoides* L. Determinavit: Pourret “Clinopodium Pulegii odore. / Acinos odore pulegii / Bocc. / Ex horto medico Romano.” [Jardí botànic de Roma (Itàlia)]
817. *Cleonia lusitanica* L. Legit: Tournefort Determinavit: Pourret “Clinopodium Lusitanicum spicatum et verticillatum / Inst. rei. herb. 195 / Bugula odorata lusitanica / Corn. 46 / Ex dono d. Tournefort.” Etiqueta de revisió: *Cleonia lusitanica*
818. *Thymus creticus* Pourr. Legit: Tournefort Determinavit: Pourret “Clinopodium Creticum fruticosum foliis lanceolatis / Corol. Inst. rei. herb. 12 / Dono d. Tournefort communicavit.”
819. *Rosmarinus officinalis* L. Determinavit: Pourret “Rosmarinus spontaneus latiore folio flore albo. / In locis aridis St. Joannis a Pinu Maio menge floret et in monte serrato sepius legimus.” Etiqueta de revisió: *Rosmarinus officinalis*
820. *Rosmarinus officinalis* L. Determinavit: Pourret “Rosmarinus hortensis, angustiore folio / C.B. Pin. 217 / Rosmarinus coronarius fruticosus sive nobilior angustiore folio / J.B. 2.25 / Ubique frequens.”
821. *Rosmarinus officinalis* L. Determinavit: Pourret “Rosmarinus spontaneus, angustissimo folio, flore plerunque purpurecente. / In Hispali, Cordova, et in Lusitania frequens.” [Cordóba (Espanya). Portugal]
822. *Satureja capitata* L. Determinavit: Pourret “Thymus capitatus, qui Dioscorides / C.B. Pin. 219 / Thymum Creticum, sive antiquorum / J.B. 3. Part. 2.262 / Thymum Cephaloton Dod. / In horto Regio Parisiensi.” [Jardí botànic de París (França)]
823. *Thymus vulgaris* L. Determinavit: Pourret “Thymus vulgaris folio tenuiore / C.B. Pin. 219 / Thymum vulgare, rigidius, folio cinereo / J.B. / Ubique abundat.”
824. *Thymus vulgaris* L. Determinavit: Pourret “Thymus vulgaris folio tenuiore candido, et graveolense / C.B. Pin. 219 / cum praecedenti frequens[.].”

825. *Thymus vulgaris* L. Determinavit: Pourret “Thymus vulgaris, folio latiore / C.B. Pin. 219 / Thymum durius / Dod. Pempt. 276 / In monte Serrato ubique occurrit Junio cum flore. ” [Montserrat, Bages (Catalunya, Espanya)]
826. *Satureja capitata* L. Determinavit: Pourret “Thymum legitimum, cephalodes, angustifolium Salvador, Boerhaave / H. Lug. Bat. / In regno Granatensis invenimus. ” [Granada (Espanya)]
827. *Satureja capitata* L. Determinavit: Pourret “Thymus capitatus Hispanicus congestis foliis / Barr. Observat. 272 / Satureia spicata minor laricis folio Hispanica / Barril Icon. 125[.] / In Hispania invenimus. ” [Espanya]
828. *Thymus vulgaris* L. Determinavit: Pourret “Thymus / Inter Albatera et Orihuela in regno valentino. ” [Orihuela, Alacant (Espanya)]
829. *Thymus paniculatus* Pourr. Determinavit: Pourret “Thymus Lusitanicus cephalotus, maritimus glaber, et lucidus / Inst. rei. herbar. 196 / In maritimis Lusitania cundo et Setuval. Nostra sembra detroya ad[...]. ” [Setúbal (Portugal)]
830. *Thymus villosus* L. Determinavit: Pourret “Thymus Lusitanicus, folio capillaceo villosus, capite magno purpurascete oblongo / Inst. rei. herbar. 196 / In arenosis Lusitaniae frequens ubique. ” [Portugal]
831. *Thymus villosus* L. Determinavit: Pourret “Thymus Lusitanicus, folio capillaceo villosus, capite magno purpurascete rotundo / Inst. rei. herbar. 196 / In ericetis arenosis Lusitaniae in Provincia Alentejo, et [...] abunda provenit. ” [Alentejo (Portugal)]
832. *Thymus cephalotus* L. Determinavit: Pourret “Thymus Lusitanicus, cephalotus, capitulo majori / Inst. rei. herbar. 196 / In regno Algarviensi invenimus, cundo ad [...] ” [Algarve (Portugal)]
833. *Thymus cephalotus* L. Determinavit: Pourret “Thymus Lusitanicus, cephalotus, capitulo minori / Inst. rei. herbar. 196 / In Lusitania frequens est. ” [Portugal]
834. *Thymus cephalotus* L. Determinavit: Pourret “Thymus Lusitanicus, cephalotus, squamis capitulorum amplioribus / Inst. rei. herb. 196 / Tragoriganum Dictamni capite, Hispanicum / Barr. Icon. Bocc. Mus. Part. 2.50 / In Algarviis cundo ex Sagres ad Lagos, in aridis locis. ” [Algarve (Portugal)]
835. *Thymus hyemalis* Pourr. Determinavit: Pourret “Thymus Hispanicus tenuiore folio, tota hyeme florens. / In Hispania frequens est cum floribus tota hyverna. ” [Espanya]
836. *Thymus hircinus* Pourr. Determinavit: Pourret “Thymus virens odore Hirci, Italicus / Barril. obs. 296 / Thymum Hircinum Italicu / Barr. Icon. 887 / In variis locis regni valentini circa Alicant. ” [Alacant, València (Espanya)]
837. *Thymus serpillum* L. Determinavit: Pourret “Serpillum angustifolium hirsutum / C.B. Pin. 220 / Serpillum angusto lanuginosoque folio / J.B. 3. Part. 2.270 / Juxta Monspelim variis in locis occurrit. ” [Montpellier (França)]
838. *Thymus serpillum* L. Determinavit: Pourret “Serpillum Africanum hirsutissimum Vaillant / Hort. Lugd. Bat. / In horto Regio Parisiensi. ” [Jardí botànic de París (França)]
839. *Thymus therebinthinaceus* Pourr. Legit: Ex dono d.d Joannis Bapt^a Triumfetti Prof. Horti Romani. Determinavit: Pourret “Serpillum Siculum odore Therebintinae / Ex dono d.d. Joannis Bapt^a Triumfetti Prof. Horti Romani. ” [Jardí botànic de Roma (Itàlia)]
840. *Thymus serpyllum* L. Determinavit: Pourret “Serpillum foliis Citri odore / C.B. Pin. 220 / Serpillum Citri odore / J.B. 3. P.2. 270 / Serpillum Citratum / Tab. 360 / In monte Signato ubique abundat astate cum flore. ” [Montseny, Vallès Oriental (Catalunya, Espanya)]

841. *Thymus serpillum* L. Determinavit: Pourret “Serpillum angustifolium glabrum / C.B. Pin. 220 / Serpillum odore Juglandis / J.B. 3. Part. 2.270 / Serpillum angusto, glabrosque folio / Clus. hist. 359 / In montibus cundo ad [...] Laurentium de Murulls, in loco dicto Coll de Part. ”
842. *Thymus serpillum* Determinavit: Pourret “Serpillum saxatile, dictum, Thymi folium, nanum flore rubello / Bocc. Mus. 108 / In regno Aragonum ex venta St^a Lucia ad Fragum, in herbis et Meridam usque. ” [Fraga, Aragó (Espanya)]
843. *Thymus balearicus* Determinavit: Pourret “Serpillum Balearicum / saxatile, foliis rotundiori- / bus mucronatis, floribus al- / bidis. / In rupium fissuris circa / Maho provenit. ” [Maó, Menorca (Balears, Espanya)] Etiqueta de revisió: *Micromeria filiformis* Benth. Revisavit: Neus Ibáñez [6/23/2005]
844. *Satureja hortensis* L. Determinavit: Pourret “Satureia Sativa / J.B. 3.272 / Satureia hortensis, sive cunila sativa Plinii / C.B. Pin. 218 / Satureia / Dod. Pempt. 289 / In hortis colitur. ”
845. *Satureja spinosa* L. Legit: Tournefort Determinavit: Pourret “Satureja Cretica frutescens spinosa / Corol. Inst. rei. herb. / Dono d. Tournefort. Parisiis communicavit. ”
846. *Satureja hortensis* Determinavit: Pourret “[.....] / ”
847. *Thymbra rotundifolia* Pourr. Determinavit: Pourret “Thymbra Hispanica folio subrotundo / Inst. rei. herb. 197 / In regno valentino frequens versus Alcira, et la Murta. ” [Murta, València (Espanya)]
848. *Satureja thymbra* L. Determinavit: Pourret “Thymbra Legitima / Clus. hist. / Satureia Cretica / C.B. Pin. 218 / In horto Regio Monspeliensi. ” [Jardí botànic de Montpellier (França)]
849. *Thymus mastichina* L. Determinavit: Pourret “Tymbra Hispanica Majorana folio / Inst. rei. herb. 197 / Sampsuchus, sive Marum Mastichen redolens / C.B. Pin. 224 / Clinopodium quibusdam Mastichina Gallorum / J.B. 3. 243 / Marum vulgare Clinopodium / Dod. Pempt. 291 / In horto Regio Monspeliensi, et Hispania. ” [Jardí botànic de Montpellier (França). Espanya.] Etiqueta de revisió: *Thymus mastichyna*
850. *Thymus mastichina* L. Determinavit: Pourret “Thymbra Hispanica fruticosa Polygami folio incano. / Acarum album Hispanicum minus Dorychnii folio / Barr. Icon. 693 / In variis locis regni Granatensis, prope ventam [...] ” [Granada (Espanya)]
851. *Thymus zygis* L. Determinavit: Pourret “Thymbra Hispanica, Coridis folio / Inst. rei. herb. 197 / Serpillum Sylvestre Zygis Clus. Thymus vulgariori, rigidior finito / J.B. 3. Part. 2.271 / Serpillum sylvestre Zygis Dioscoridis / Clus. Hist. 358 / In Catalonia versus Ilerdam, per totamque Hispaniam abundat. ” [Lleida (Catalunya). Espanya.] Etiqueta de revisió: *Thymus zygis*
852. *Lavandula spica* L. Determinavit: Pourret “Lavandula latifolia / C.B. Pin. 216 / Phseudonardus, quae Lavandula vulgo / J.B. 3.281 / Lavandula / Dod. Pempt. 273 / In incultis montosis frequens. ”
853. *Lavandula* L. Determinavit: Pourret “Lavandula Latifolia, Hyspanica tomentosa / Inst. rei. herbar. 198 / In horto regio Parisiensi. ” [Jardí botànic de París (França)] Etiqueta de revisió: *Lavandula latifolia*
854. *Lavandula spica* L. Determinavit: Pourret “Lavandula Latifolia floribus carnis. / In collem deu Davi frequens juxta Haeremitam St. Jacobi. ”
855. *Lavandula spica* L. Determinavit: Pourret “Lavandula angustifolia / C.B. Pin. 216 / Lavandula altera / Dod. Pempt. 273 / In montibus descendendo ad Concham de Tresp, et in aliis locis frigidioribus 7bris menge cum flore. ” [Tresp, Pallars Jussà (Catalunya),

- Espanya)] Etiqueta de revisió: *Lavandula angustifolia* Miller subsp. *pyrenaica* (DC.) Guinea
856. *Lavandula* Determinavit: Pourret “ / In hortis Alcasser de Sevilla. ” [Sevilla (Espanya)] Etiqueta de revisió: *Lavandula angustifolia*
857. *Lavandula multifida* L. Determinavit: Pourret “Lavandula folio dissecto / C.B. Pin. 216 / Lavandula multifido folio / J.B. 3.287 / Domi colebam et in horto Regio Monspel. In regno Valentino. ” [Jardí botànic de Sant Joan Despí, Baix Llobregat (Catalunya, Espanya). Jardí botànic de Montpellier (França)] Etiqueta de revisió: *Lavandula multifida*
858. *Lavandula multifida* L. var. Determinavit: Pourret “Lavandula folio tenuis et elegantius dissector-[.] / ”
859. *Lavandula dentata* L. Determinavit: Pourret “Lavandula foliis crenatis / Inst. rei. herb. 198 / Stoechas folio serrato / C.B. Pin. / In horto Regio Monspeliensi, et in regno Valentino, et Murciano. ” [Jardí botànic de Montpellier (França). València, Múrcia (Espanya)] Etiqueta de revisió: *Lavandula dentata*
860. “ / ”
861. *Origanum vulgare* L. Determinavit: Pourret “Origanum Sylvestre, Cunila bubula Plinii / C.B. Pin. / Origanum vulgare spontaneum / J.B. 3. 236 / Origanum sylvestre / Dod Pempt. 285 / In montibus frigidis abundantissimum [...] 7bris cum flore. ”
862. *Origanum balearicum* Pourr. Determinavit: Pourret “Origanum Balearicum / Lignum Cupressinum / Suave- / olens floribus al- / bis. / In Insula Baleari. mino- / ri variis in locis repetit. / Julio cum flore. ” [Menorca (Balears, Espanya)] Etiqueta de revisió: *Origanum majoricum* Cambess. Revisavit: Neus Ibáñez [2/9/2005]
863. *Origanum creticum* L. Determinavit: Pourret “Origanum Creticum flore rubello / J.B. 3.part. 2.238 et Corol. Inst. rei. herb. 13 / In horto regio Parisiensi. ” [Jardí botànic de París (França)] Etiqueta de revisió: *Origanum creticum*
864. *Origanum sipyleum* L. Determinavit: Pourret “Origanum montis Sipyli / Hort. lug. Bat. / In horto Regio Parisiensi. ” [Jardí botànic de París (França)]
865. *Origanum dictamnus* L. Determinavit: Pourret “Origanum Creticum, latifolium tomentosum, seu dictamnus creticus / Inst. rei. herb. 199 / Dictamnus creticus / C.B. Pin. / Dictamnus cretica, seu vero / J.B. 3. part. 2. 253 / In horto regio Parisiensi, et medico sapientiae romana, Pisano. ” [Jardí botànic de París (França). Jardí botànic de Pisa (Roma)]
866. *Origanum dictamnus* L. Determinavit: Pourret “Origanum Dictamni Cretici, folio crasso, nunevillosa, nunealbro / Corol. Inst. rei. herb. 13. villosa. / In regno Regio Parisiensi, et Monspeliensi. ” [Jardí botànic de París. Jardí botànic de Montpellier (França)]
867. *Origanum fertile* Pourr. Determinavit: Pourret “Origanum Dictamni Cretici facie folio crasso glabro / In horto regio Parisiensi. ” [Jardí botànic de París (França)]
868. *Origanum humile* Determinavit: Pourret “Origanum Sylvestre humile / C.B. Pin. 223 / Origanum repens villosum Aurelianensium / H.R.P. / In horto Regio Parisiensi. ” [Jardí botànic de París (França)]
869. *Origanum vulgare* L. Determinavit: Pourret “Origanum sylvestre foliis variegatis argenteis / Flor. 2. H. lugd. Bat. Boerhaave 32. n°3 / In horto Lugd. Batavo. ” [Jardí botànic de Leiden (Holanda)] Etiqueta de revisió: *Origanum vulgare*

870. *Origanum vulgare* L. Determinavit: Pourret “Origanum sylvestre fokiis variegatis aureis / Flor. 2. H. lugd. Bat. Boerhaave 32. n^o4 / In horto Lugd. Batavo.” [Jardí botànic de Leiden (Holanda)]
871. *Origanum onites* L. Determinavit: Pourret “Origanum Onites, floribus albicantibus / C.B. Pin. 223 / Origanum Onites dictum / [...] / In montibus de Sarroca, Coram [...], St. Joannis ab Abbatissis.” [Sant Martí de Surroca, Sant Joan de les Abadesses, Ripollès (Catalunya, Espanya)] Etiqueta de revisió: *Origanum vulgare* L. Revisavit: Àngel Romo [3/18/2004]
872. *Origanum majorana* L. Determinavit: Pourret “Majorana vulgaris / C.B. Pin. 224 / Majorana major folio ex semine nata / J.B. 3. Par. 2.241 / Majorana sive marum / Dod. Pempt. 270 / In hortis colitur.” Etiqueta de revisió: *Origanum majorana*
873. *Origanum eracleoticum* L. Determinavit: Pourret “Majorana Heracleotica [...] hirsuta umbella alta stipata. / Origanum Heracleoticum Syra[...] hirsutum umbella magna stipata / H. Cath. 159 / In horto medico Romano.” [Jardí botànic de Roma (Itàlia)]
874. *Origanum smyrnarum* L. Determinavit: Pourret “Majorana Cretica, origani folio, villosa, satureia odore corymbis majoribus albis / Corol. Inst. rei. herb. 13 / Origanum Smirneum Wehel / In horto regio Parisiensi.” [Jardí botànic de París (França)]
875. *Origanum maru* L. Determinavit: Pourret “Majorana Cretica rotundifolia, lavandula odora capitulis minoribus incanis flore purpurascense / Corol. Inst. rei. herb. 13 / Dono d. Tournefort communicavit.”
876. *Origanum syriacum* L. Determinavit: Pourret “Majorana rotundifolia villosa Cretica flore albo. / Majorana Syriaca vel Cretica / C.B. Pin. 224. floribus albis / Marum Cretense Alpini / In horto medico Romano.” [Jardí botànic de París (França)]
877. *Verbena communis* L. Determinavit: Pourret “Verbena comunis, caeruleo flore / C.B. Pin. 269 / Verbena vulgaris / J.B. 3.443 / Verbena recta / Dod. Pempt. 150 / Ubique in locis, copiose ovitur.”
878. *Verbena supina* L. Determinavit: Pourret “Verbena tenuifolia / C.B. Pin. / Verbenaca supina / J.B. 3.444. / In horto Regio Parisiensi et in hispania circa Malagam invenimus.” [Jardí botànic de París (França). Màlaga (Espanya)]
879. *Verbena urticifolia* L. Determinavit: Pourret “Verbena Urtica folio canadensis / H.R. Par. / Verbena con foglie d'ortica di Canada / Zanon. 203 / In horto regio Parisiensi.” [Jardí botànic de París (França)]
880. *Verbena* Determinavit: Pourret “Verbena Lusitanica, Latifolia, processior / Inst. rei. herbar. 200 / In variis locis Lusitaniae ubisque floribus invenimus.” [Portugal]
881. *Hyssopus officinalis* L. Determinavit: Pourret “Hyssopus officinarum, caerulea, seu spicata / C.B. Pin. / Hyssopus vulgaris angustifolius spicatus flore caeruleo / J.B. 3.274 / In hortis colitur, et per totam Segarrem in incultis frequens.” [La Segarra, Catalunya, Espanya] Etiqueta de revisió: *Hyssopus officinalis*
882. *Lavandula stoechas* L. Determinavit: Pourret “Stoechas cauliculis non foliatis / C.B. Pin. 216 / Stoechas longioribus ligulis / Clus. Hist. 344 / In Catalonia frequens est cundo ex Poblet ad Prades et Schala Dei; Per totam Hispaniam mihi frequentius.” [Poblet, Conca de Barberà. Escaladei, Baix Priorat (Tarragona). Espanya.] Etiqueta de revisió: *Lavandula stoechas*
883. *Lavandula stoechas* L. Determinavit: Pourret “Stoechas purpurea / C.B. Pin. 216 / Stoechas Arabica vulgo dicta / J.B. 3.277 / In montosis, et aridis locis frequent est.”

884. *Lavandula stoechas* L. Determinavit: Pourret “Stoechas Lusitanica, ligulis amplioribus ex roseo, et purpureo colore variegatis / Inst. rei. herb. 201 / Dono d. Tournefort communicavit. ”
885. *Lavandula stoechas* L. Determinavit: Pourret “Stoechas arabica cum ligulis albis / Bot. Monsp. / Dono d. Nisolle misit. ”
886. *Lavandula cistoides* Pourr. Determinavit: Pourret “Stoechas Lusitanica, foliis viridibus, Lanuginosis / Inst. rei. herb. 205 / An Stoechas viridis / J.B. 3. 279 / In Algarviis cundo ex Villanova [.....] ad Monchique. ” [Algarve, Monchique (Portugal)]
887. *Lavandula procumbens* Pourr. Determinavit: Pourret “Stoechas Lusitanica procumbens promontoris[.....] Tournefortii / In promontorio Sacro, vulgo Cap de San Vicente, in Algarviis Lusitania abundat. ” [Algarve (Portugal)]
888. *Nepeta violacea* L. Determinavit: Pourret “Catania [.....] / A Segovia. ” [Segovia (Espanya)]
889. *Nepeta violacea* L. Determinavit: Pourret “ / ”
890. *Nepeta cataria* L. Determinavit: Pourret “Cataria major, vulgaris / Inst. rei. herb. 202 / Mentha Ctaria, vulgaris , et major / C.B. Pin. 228 / Mentha Cataria / J.B. 3. Part. 2.224 / Cataria herba / Dod. Pempt. 99 / In humidis circa Montcada menge Augusto cum flore reperitur. ” [Montcada i Reixac, Vallès Occidental (Catalunya, Espanya)] Etiqueta de revisió: *Nepeta cataria*
891. *Nepeta italica* L. Legit: Jussieu Determinavit: Pourret “Cataria minor Alpina / Inst. rei. herbar. 202 / Mentha Cataria, minor Alpina / C.B. Pin. 228 / Nepetella Eyst. / Ex horto Regio Parisiensi d. de Jussieu missit. ” [Jardí botànic de París (França)]
892. *Nepeta tuberosa* L. Determinavit: Pourret “Cataria Lusitanica erecta Betonica folio tuberosa radice / Inst. rei. herb. 202 / Cataria radice tuberosa flore spicata [...] / In horto regio Monspeliensi. In ericetis Lusitaniae frequens est. ” [Jardí botànic de Montpellier (França). Portugal.] Etiqueta de revisió: *Nepeta tuberosa*
893. *Nepeta tuberosa* L. Determinavit: Pourret “Cataria erecta altissima Latifolia flore purpureo d. Tournefortii. / In horto Regio Parisiensi. ” [Jardí botànic de París (França)]
894. *Nepeta scordotis* L. Legit: Tournefort Determinavit: Pourret “Cataria cretica humilis scordioides / Corol. Inst. Rei. Herb. / Dono d. Tournefort; et in horto regio Parisiensi cultam vidi. ” [Jardí botànic de París (França)]
895. *Nepeta melissaefolia* Lam. Determinavit: Pourret “Cataria Cretica, melissa folia asphodelli radice / Corol. Inst. rei. herb. 13 / In horto Regio Parisiensi. ” [Jardí botànic de París (França)]
896. *Betonica officinalis* L. Determinavit: Pourret “Betonica purpurea / C.B. Pin. / Betonica vulgaris, purpurea / J.B. 3.301 / Betonica / Dod. Pempt. 40 / In monte Serrato [...], signato, et pluribus aliis Cathaloniae Locis frequentissima. ” [Montserrat, Bages. Montseny, Vallès Oriental (Catalunya, Espanya)]
897. *Betonica alopecuros* L. Determinavit: Pourret “Betonica Alpina, latifolia, major, villosa flore luteo / H.r. Par. / Betonica montana lutea / Bar. Icon. / In horto Regio Monspeliensi, et in Pyreneis, in ascensu portus de Pallás ad Sterri d'aneu. ” [Jardí botànic de Montpellier (França). Esterri d'Aneu, Pallars Sobirà (Catalunya, Espanya)] Etiqueta de revisió: *Stachys alopecuros* (L.) Benth. subsp. *godroni* (Rouy) Greuter Revisavit: Neus Ibáñez [5/4/2004]
898. *Stachydis* Determinavit: Pourret “Betonica Orientalis, Sideritidis folio flore purpureo / Corol. Inst. rei. herbar. 13 / Ex horto Regio Parisiensi. ” [Jardí botànic de París (França)] Etiqueta de revisió: *Stachys*

899. *Betonica heraclea* L. Determinavit: Pourret “Betonica Orientalis latifolia caule brevi flore magno / Corol. Inst. rei. herb. 13 / Dono d. Tournefort communicavit. ”
900. *Betonica danica* Pourr. Legit: Boerhaave Determinavit: Pourret “Betonica major Danica / Park. Theat. 615 Inst. 203 / Ex Liberalitate d.d Her. Boerhaave 1712 habuit. ” [1712]
901. *Betonica officinalis* L. Determinavit: Pourret “Betonica minima, Alpina Helvetica / Park. Theat. 614 / Ex horto lugd. Batavorum a dd. H. Boerhaave conno 1712 habui. ” [Jardí botànic de Leiden (Holanda)] [1712] Etiqueta de revisió: *Stachys officinalis*
902. *Betonica orientalis* L. Determinavit: Pourret “Betonica Orientalis angustissimo, et longissimo folio spica florum crassiori / Corol. Inst. rei. herb. 13 / Ex horto Regio Parisiensi. ” [Jardí botànic de París (França)]
903. *Stachys maritima* L. Determinavit: Pourret “Betonica maritima, flore ex luteo pallescente / Inst. rei. herb. 203 / Sideritis Heraclea, latifolia dioscoridis, Sideritis marina salvifolia nostra donat. 84 / In maritimis extra portam maris 7bris mense cum flore [sic] neperitur ” [Porta de Mar, Barcelona, Barcelonès (Catalunya, Espanya)]
904. *Stachys annua* L. Determinavit: Pourret “Betonica arvensis annua, flore ex albo flavescente / Inst. rei. herb. 203 / Sideritis arvensis, latifolia, glabra / C.B. Pin. 233 / Sideritis glabra, arvensis / J.B. 3.427 / In agris del Vallés, astate frequens. ” [Vallès, Catalunya (Espanya)] Etiqueta de revisió: *Stachys annua*
905. *Ocimum basilicum* L. Determinavit: Pourret “Ocimum Citri odor / C.B. Pin. 226 / Ocimum medium sive Citratum / Taber. Icon. 343 / In hortis colitur. ” Etiqueta de revisió: *Ocimum basilicum* L.
906. *Ocimum minimum* L. Determinavit: Pourret “Ocimum minimum / C.B. Pin. 226. J.B. 3. P.2.247 / Ocimum Caryophyllarum minus / Taber. Icon. 344 / In hortis colitur. ”
907. *Ocimum minimum* L. Determinavit: Pourret “Ocimum semine conglobato minimum / Ex horto regio Monspelienis. ” [Jardí botànic de Montpellier (França)]
908. *Ocimum basilicum* L. Determinavit: Pourret “Ocimum foliis fimbriatis, viridibus / C.B. Pin. 225 / Ocimum crispum, viride [...] / Ex horto regio monspeliensis. ” [Jardí botànic de Montpellier (França)]
909. *Ocimum monachorum* L. Determinavit: Pourret “ / ”
910. *Teucrium chamaedrys* L. Determinavit: Pourret “Chamaedrys major repens / C.B. pin. 248 / Chamaedrys vulgo vera existimata / J.B. 3.288 / In Italia frequentissima est ista specie. ” [Itàlia]
911. *Teucrium chamaedrys* L. Determinavit: Pourret “Chamaedrys minor repens / C.B. Pin. 248 / Chamedrys repens minor / Dod. Pempt. 43 / In marginibus montis Jovis frequens. ” [Montjuïc, Barcelona, Barcelonès (Catalunya, Espanya)]
912. *Teucrium botrys* L. Determinavit: Pourret “Chamaedrys laciniatus foliis / Lobel. Icon. 385 / Botrys chamedrys / C.B. Pin. 138 / Botrys verticillata / J.B. 3.298 / In agris aridis circa Monistrol Junio cum flore repetit. ” [Monistrol, Bages (Catalunya, Espanya)]
913. *Teucrium marum* L. Determinavit: Pourret “Camaedrys maritima incana frutescens foliis lanceolatis / Inst. rei. herb. 205 / Marum Cortusi / J.B. 3.242 / In horto Regio Monspelienis. ” [Jardí botànic de Montpellier (França)] Etiqueta de revisió: *Teucrium marum*
914. *Teucrium marum* L. Determinavit: Pourret “Chamaedrys maritima incana frutescens, foliis lanceolatis inodora. / In horto Regio Parisiensi. ” [Jardí botànic de París (França)]
915. *Teucrium marum* L. Determinavit: Pourret “Chamaedrys mariti- / ma incana, frutescens / foliis Lanceolatis flore / purpureo. / Marum Cortusi / J.B. 3.242 / In insulis

- Balearicis ubique / frequens, et vulgo Frivola vo- / citatur. ” [Illes Balears (Espanya)]
Etiqueta de revisió: *Teucrium marum* L. Revisavit: Neus Ibáñez [7/26/2005]
916. *Teucrium marum* L. Determinavit: Pourret “Chamaedrys Balearica / incana frutescens, et lig- / nosior, foliis lanceolatis / flore albo. / In Insula Balearica minori / eundo ad montem Tauri / juxta domum S^a Eulaliae ” [Monte Toro, Menorca (Balears, Espanya)] Etiqueta de revisió: *Teucrium subspinosum* Pourr. ex Willd. Revisavit: Neus Ibáñez [6/22/2005]
917. *Teucrium multiflorum* L. Legit: Nissolle Determinavit: Pourret “Chamaedrys multiflora tenuifolia Hispanica / Inst. rei. herbar. 205 / Ex horto regio Monspeliensi a D. Nissolle communicavit. ” [Jardí botànic de Montpellier (França)]
918. *Teucrium scordium* L. Determinavit: Pourret “Chamaedrys palustris, canescens, seu scordium officinarum / Inst. rei. herb. 205 / Scordium / C.B. Pin. 247 / In pratis astate frequens. ”
919. *Prasium majus* L. Determinavit: Pourret “Chamaedrys frutescens, / Teucrium vulgo / Inst. rei. / herb. 205 / Teucrium multis / J.B. 2.290 / Teucrium / C.B. Pin. 247 / Chamaedrys assurgens / Dod. / In Insula Baleari. minori / frequens juxta Magonem / eundo ad vergers in margini- / bus. ” [Maó, Menorca (Balears, Espanya)] Etiqueta de revisió: *Prasium majus* L. Revisavit: Neus Ibáñez [6/27/2005]
920. *Teucrium scorodonia* L. Determinavit: Pourret “Chamaedrys fruticosa sylvestris, mellisae folio / Inst. rei. herb. / Scordium astatum, sive Salvia sylvestris / C.B. Pin. 247 / Salvia agrestis, sive Sphacelus / Dod. Pempt. 291 / In monte Signato frequens. ” [Montseny, Vallès Oriental (Catalunya, Espanya)]
921. *Teucrium lucidum* L. Determinavit: Pourret “Chamaedrys Alpina frutescens, folio splendente / Inst. rei. herb. 205 / Chamaedrys Alpina lucida / h.r.Par. / In monte Calmo, Junio cum flore frequens. ” [Monte Carmo (Itàlia)]
922. *Teucrium flavum* L. Legit: Tournefort Determinavit: Pourret “Chamaedrys Cretica Latissimo folio flore parvo / Corol. Inst. rei. herb. 14 / Dono d. Tournefort communicavit. ”
923. *Teucrium lucidi* L. Determinavit: Pourret “Chamaedrys fruticosa, Cretica purpureo flore / Inst. rei. herbar. 205 / Teucrium Creticum doratu flore purpureo / H.R.Par. / Ex horto regio Parisiensi. ” [Jardí botànic de París (França)]
924. *Teucrium chamaedrys* L. Legit: Jussieu Determinavit: Pourret “Chamaedrys Alpina, villosa / Inst. rei. herbar. 205 / Ex dono D. De Jussieu Proff. Hort Regii Parisiensis. ” [Jardí botànic de París (França)] Etiqueta de revisió: *Teucrium chamaedrys*
925. *Teucrium polium* L. Determinavit: Pourret “Polium montanum album / C.B. Pin. 221 / Polium montanum / 1 Clus. 361 / In montis, et aridis locis frequens mengibus Junii et Julii. ”
926. *Teucrium polium* L. Determinavit: Pourret “Polium montanum album supinum latifolium [...] an prioris varietas. / In radicibus montis serratis mense Junii florebat. ” [Montserrat, Bages (Catalunya, Espanya)] Etiqueta de revisió: *Teucrium polium* L. subsp. *polium* Revisavit: Neus Ibáñez [11/28/2005]
927. *Teucrium polium* L. Determinavit: Pourret “Polium Hispanicum supinum capitulis et floribus flavescentibus. / Polium Hispanicum, supinum flore flavescente / Inst. rei. herb. 207 / In radicibus montis Serrati mense Junii repetitur. ” [Montserrat, Bages (Catalunya, Espanya)] Etiqueta de revisió: *Teucrium polium* L. subsp. *aureum* (Schreber) Arcang. Revisavit: Neus Ibáñez [11/28/2005]

928. *Teucrium polium* L. Determinavit: Pourret “Polium candidum tenel- / lum tomentosum, flore pur- / pureo / J.B. 3.300 / Polium montanum v. pur / pureo flore / Clus. hist. 362 / In Insula Baleari minori / ubique frequens mensibus Ju- / nii, Julii, et Augusti. ” [Menorca (Balears, Espanya)] Etiqueta de revisió: *Teucrium polium* L. subsp. *cossonii* (D. Wood) O. Bolòs & Vigo Revisavit: Neus Ibáñez [6/23/2005]
929. *Teucrium capitatum* L. Determinavit: Pourret “Polium Hispanicum erectum Stacadis Arabica foliis minoribus, capitulis parvis subtrotudis. / In Locis incultis Segarra, et Conchae de Tremp, alisque locis arenosis frequens, infine 7bris legi. ” [Segarra. Tremp, Pallars Jussà (Catalunya, Espanya)]
930. *Teucrium polium* L. Determinavit: Pourret “Polium montanum luteum / C.B. Pin. 220 / Polium luteum / Lobel. Icon. 487 / In monte Serrato frequens. ” [Montserrat, Bages (Catalunya, Espanya)] Etiqueta de revisió: *Teucrium aureum* Schr. Revisavit: Neus Ibáñez [6/15/2005]
931. *Teucrium capitatum* L. Determinavit: Pourret “Polium maritimum erectum angustifolium, flori purpureo. / In maritimis Romaniae e cundo ad Civita vecchia, Junio mense cumflore legi. ” [Roma (Itàlia)]
932. *Teucrium capitatum* L. Determinavit: Pourret “Polium erectum, tenuifolium flore albo , capitulo breviori / Inst. rei. herb. 207 / In radicibus montis Serrati versus Monistrol Junio cum flore. ” [Montserrat, Monistrol, Bages (Catalunya, Espanya)]
933. *Teucrium capitatum* L. Determinavit: Pourret “Polium montanum erectum, angustifolium, flore albo capitulis majoribus. / In Catalonia cundo ad Cardonam. ” [Cardona, Bages (Catalunya, Espanya)]
934. *Teucrium polium* L. Determinavit: Pourret “Polium maritimum, Supinum, Venetum / C.B. Pin. 221 / Polium Venetum / J.B. 3.300 Adver. 207 / In salicis locis, quasi maritimis, regni Aragoniae, et Cataloniae versus Ilerdam, Mayo floret. ” [Aragó, Catalunya (Espanya)]
935. *Teucrium* L. var. *capitatum* Determinavit: Pourret “ / [...] speciem Polii invenimus [...] capitulis [...] in Olivetis cundo ad Hispa[...]. ” [Espanya]
936. *Teucrium pumilum* L. Determinavit: Pourret “Polium Hispanicum, maritimum, frutescens, Rorismarini folio, flore rubro / Inst. rei. herb. 207 / Polium montanum, majus, erectum Rorismarini folio flore rubro / Barr. Icon. / In Sabulosis, et aridis locis regni valentini, cundo ad Alicant. ” [València, Alacant (Espanya)]
937. *Teucrium polium* L. Determinavit: Pourret “ / Hanc speciem Polii in regno Granatensi invenimus Novembr. 1716 ” [Granada (Espanya)] [1716]
938. *Teucrium capitatum* L. Determinavit: Pourret “Polium maritimum, dashyphyllum, Gnaphalodes, flore albo / Barr. Icon. Inst. rei. herbar. 203 / In Promontorio facto in Algarviis absque floribus invenimus. ” [Algarve (Portugal)]
939. *Teucrium* Pourr. Determinavit: Pourret “ / Invenimus in regno valentino circa Cartusiam [...], cundo ad Valentiam. ” [València (Espanya)]
940. *Teucrium serpyllifolium* Pourr. Determinavit: Pourret “Polium Saxatile, purpureum, Serrato, et non Serrato serpilli folio / Barr. Obs. 342 et 343. Icon. 10bi et 1087 / Polium Hispanicum, Serpillé folio, flore purpurascete / Inst. rei. herb. 270 / In [.....] in Regno Valentino, circa la peña foradada. ” [València (Espanya)]
941. *Teucrium thymifolium* Pourr. Determinavit: Pourret “Polium hispanicum Thymifolio, purpurascete coma / Inst. 207 / ”
942. *Teucrium argenteum* Pourr. Determinavit: Pourret “Polium Hispanicum, Chamaedryos folio purpurascete flore / Inst. rei. herbar. 206 / Polium saxatile,

- Chamaedryos rotundo folio, supinum rubrum / Barr. Icon. / In rupibus maritimis Carthaginis novae in regno Murciano 9bris col.legimus. ” [Cartagena, Múrcia (Espanya)]
943. *Teucrium rosmarinifolio* Determinavit: Pourret “ / In Hisp^a ” [Espanya] Etiqueta de revisió: *Teucrium pumilum* L. Revisavit: Neus Ibáñez [1/24/2006]
944. *Teucrium montanum* L. Determinavit: Pourret “Polium Lavandulae folio / C.B. Pin. 220 / Polium recentiorum foemina Lavandula folio / Lob. Icon. 488 / In Gallo provincia juxta [.....]. Et in Alpibus liguriae in monte Calmo. ” [França. Monte Carmo (Itàlia)]
945. *Teucrium capitatum* L. var. Determinavit: Pourret “Polium maritimum erectum Monspeliacum C.B. Pin. 221 / Polium Monspesulanum / J.B. / In maritimis [...] frequens et juxta Magalonam, et juxta Castrum fidelium frequens in maritimis. ” [Castelldefels, Baix Llobregat (Catalunya, Espanya)]
946. *Teucrium polium* Determinavit: Pourret “Polium Hispanicum maximum album / Inst. rei. herbar. 206 / In horto regio Parisiensi. ” [Jardí botànic de París (França)] Etiqueta de revisió: *Teucrium polium*
947. *Teucrium foliaceum* Pourr. Determinavit: Pourret “Polium capitulo folioso non descriptum. / In horto Regio Parisiensi. ” [Jardí botànic de París (França)]
948. *Teucrium gnaphalodes* Pourr. Determinavit: Pourret “Polium montanum alterum, foliis angustioribus, capitulis longioribus / C.B. Pin. 221 / Polium 2 albo flore / Clus. 36i. / In horto Regio Parisiensi. ” [Jardí botànic de París (França)] Etiqueta de revisió: *Teucrium gnaphalodes*
949. *Teucrium pyrenaicum* L. Determinavit: Pourret “Polium pyrenaicum Supinum Hedera terrestris folio / Inst. rei. herb. 206 / An Chamaedrys montis Sumani / J.B. 3. 289 / In Pyreneis frequens. ” [Pirineus]
950. *Teucrium latifolium* L. Determinavit: Pourret “Teucrium hispanicum latiore folio [...]que incano. an varietas. / ”
951. *Teucrium latifolium* L. Determinavit: Pourret “Teucrium Boericum latissimo folio vide Cat. Tournef. / circa las Navas. ”
952. *Teucrium fruticans* L. Determinavit: Pourret “Teucrium Baeticum / Clus. hist. 229 / Teucrium fruticans Baeticum sive iij / Clus. hist. 348 / Teucrium peregrinum folio sinuoso / C.B. Pin. 247 / In horto Regio Monspeliensi. ” [Jardí botànic de Montpellier (França)] Etiqueta de revisió: *Teucrium fruticans*
953. *Teucrium orientale* L. Determinavit: Pourret “Teucrium Orientale, angustifolium laciniatum flore suave rubente / Corol. Inst. rei. herb. 14 / In horto Regio Monspeliensi. ” [Jardí botànic de Montpellier (França)] Etiqueta de revisió: *Teucrium orientale*
954. *Teucrium orientale* L. Legit: Tournefort Determinavit: Pourret “Teucrium Orientale angustifolium laciniatum flore magnosubcaeruleo / Corol. Inst. rei. herb. 14 / Dono d. Tournefort missit. ”
955. *Teucrium creticum* L. Determinavit: Pourret “Teucrium frutescens, StoeCADIS Arabicae folio, et facie / Corol. Inst. rei. herb. 24 / Rosmarinum StoeCADIS facie / P. Alp. E[...] 103 / Folio recto di candia, et forte il fruticoso di dioscor. / Pon. Bal. [...] / Dono d. Tournefort communicavit. ”
956. *Veronica species* Determinavit: Pourret “Teucrium Orientale angustifolium, laciniatum floore magno, subcaeruleo / Corol. Inst. rei. herbar. 14 / Ex horto Regio Monspeliensi. ” [Jardí botànic de Montpellier (França)]
957. *Teucrium creticum* L. Determinavit: Pourret “Teucrium frutescens, StoeCADIS Arabicae folio et facie / Corol. Inst. rei. herb. 14 / Rosmarinum StoeCADIS facie / P. Alpin. Epot. 103 / Dono d. Tournefortius communicavit. ”

958. *Teucrium pseudochamaepithys* L. Determinavit: Pourret “Teucrium Supinum perenne foliis laciniatis / Inst. rei. herb. 208 / Chamepithys spuria, multifido folio, lammi flore / C.B. pin. 250 / Pseudo-Chamepitytis / Clus. hist. clxxxv / In regno valentino, in aridis locis frequenter occurrit. ” [València (Espanya)]
959. *Teucrium campanulatum* L. Determinavit: Pourret “Teucrium Hispanicum supinum perenne, verbenae tenuifolia, foliis D.D. [...] / Ex horto regio Parisiensi. D. De Jussieu missit. ” [Jardí botànic de París (França)]
960. *Teucrium iva* L. Determinavit: Pourret “Chamaepitytis moschata, foliis serratis, an prima Dioscorides / C.B. Pin. 249 / Chamaepitytis, sive Iva moschata Monspel. / J.B. 3.296 / In aridis locis frequens. ”
961. *Teucrium chamaepithys* L. Determinavit: Pourret “Chamaepitytis lutea vulgaris sive folio trifido / C.B. Pin. 249 / Chamaepitytis vulgaris, odorata flore luteo / J.B. 3. 295 / Ajuga, sive Chamaepitytis mas Dioscoridis / Lob. Icon. 382 / In locis aridis , et agris incultis ubique frequens. ”
962. *Teucrium salicifolium* L. Determinavit: Pourret “Chamaepitytis, Orientalis Salicis folio / Corol. Inst. rei. herb. 14 / Dono d. Tournefort communicavit. ”
963. *Teucrium iva* L. Determinavit: Pourret “Chamepitytis moschata foliis serratis, flore luteo / Inst. rei. herbar. 208 / Per totam Insulam Balearicam minorem frequens , Junio, et julio cum flore. ” [Menorca (Balears, Espanya)]
963. *Teucrium iva* L. Determinavit: Pourret “Chamepitytis moschata foliis serratis, flore luteo / Inst. rei. herbar. 208 / Per totam Insulam Balearicam minorem frequens , Junio, et julio cum flore. ” [Menorca (Balears, Espanya)] Etiqueta de revisió: *Teucrium asiaticum* L. Revisavit: Neus Ibáñez [7/26/2005]
964. *Ajuga reptans* L. Determinavit: Pourret “Bugula / Dod. Pempt. 135 / Consolida media pratensis caerulea / C.B. Pin. 260 / Consolida media, quibusdam Bugula / J.B. 3. 430 / In monte Signato in Pratis S[.] Fidei. ” [Montseny, Vallès Oriental (Catalunya, Espanya)]
965. *Ajuga genevensis* L. Determinavit: Pourret “Bugula sylvestris, glabra flore suave rubente. / In umbrosis, et humidis locis montis signati, juxta Sanctum Fridem, Junio florebat. ” [Montseny, Vallès Oriental (Catalunya, Espanya)]
966. *Ajuga pyramidalis* L. Determinavit: Pourret “Bugula sylvestris, villosa flore caeruleo / Inst. rei. herb. / Consolida media pratensis hirsuta / H.R. Par. / In pratis Nuriae Julio menge cum flore legimus. ” [Núria, Ripollès (Catalunya, Espanya)] Etiqueta de revisió: *Ajuga pyramidalis* L. Revisavit: Àngel Romo [3/18/2004]
967. *Clypeola jonthlaspi* L. Determinavit: Pourret “Jonthlaspi minimum spicatum lunatum, / Col. Part. 1.284 / Thlaspi Clypeatum Serpillifolii / C.B. Pin. 107 / Circa Monspelum abundat. ” [Montpellier (França)]
968. *Myagrum paniculatum* L. Determinavit: Pourret “Rapistrum arvense folio auriculato acuto / Inst. rei. herb. 211 / Myagrosimilis siliqua rotunda / C.B. Pin. 109 / In horto Regio Monspeliensi et in Cassilia veteri. ” [Jardí botànic de Montpellier (França). Castilla la Vieja (Espanya)]
969. *Crambe hispanica* L. Determinavit: Pourret “Rapistrum maximum rotundifolium monospermo / Cornut. 147 / Ex horto Regio Pariensi. ” [Jardí botànic de París (França)] Etiqueta de revisió: *Crambe hispanica*
970. *Myagrum perenne* L. Determinavit: Pourret “Rapistrum monospermon / C.B. Pin. 95. Prod. 37. J.B. 2.845 / In agris Rupricatri Junio cum flore frequens est, mengibus[.] Aprilis et Maii. ”

971. *Myagrum* Pourr. Determinavit: Pourret “Rapistrum arvense, supinum Cichorii Sylvestris folio d. Nisolle / Myagro similis flore albo / J.B. 2. 895 / Myagrum supinum album Eruca foliis / Barr. Icon. 1252 / Ex agro Monspeliensi d.d Nisolle.” [Montpellier (França)]
972. *Rapistrum* Determinavit: Pourret “ / In hispania, et Lusitania extremadura.” [Espanya, Portugal]
973. *Myagrum perfoliatum* L. Determinavit: Pourret “Myagrum monospermon Latifolium / C.B. Pin. 109 / Myagrum monospermon / J.B. / In Agris juxta Civitatem occurrit.” [Prop Barcelona, Barcelonès (Catalunya, Espanya)]
974. *Myagrum perfoliatum* L. Determinavit: Pourret “Myagrum monospermon minus / C.B. Pin. 109 / In agris extra Portam novam.” [Porta Nova, Barcelona, Barcelonès (Catalunya, Espanya)]
975. *Isatis tinctoria* L. Determinavit: Pourret “Isatis sativa vel latifolia / C.B. Pin. 113 / Isatis sive [...] sativum / J.B. 2.909 / Isatis sativa / Dod. Pempt. 79 / In hortis aliquibus colitur.” Etiqueta de revisió: *Isatis tinctoria* L.
976. *Isatis lusitanica* L. Determinavit: Pourret “Isatis Orientalis maritima canescens / Corol. Inst. rei. herbar. 14. / Dono d. Tournefort communicavit.”
977. *Crambe maritima* L. Determinavit: Pourret “Crambe maritima Brassicae folio / Inst. rei. herb. 211 / Brassica marina monospermos / C.B. Pin. 112 / Brassica monospermos Anglica / J.B. 2.830 / In horto Regio Parisensi.” [Jardí botànic de París (França)]
Etiqueta de revisió: *Crambe maritima*
978. *Thlaspi campestre* L. Determinavit: Pourret “Thlaspi vulgarius / J.B. 2.921 / Thlaspi arvense, vaccariae incano folio, majus / C.B. Pin. / In fosso civitatis Ausoniae frequens.” [Osona (Catalunya, Espanya)]
979. *Thlaspi arvense* L. Determinavit: Pourret “Thlaspi arvense siliquis latis / C.B. Pin. 105 / Thlaspi cum siliquis latis / J.B. 2.923 / Thlaspi latius / Dod. Pempt. 712 / In agris juxta Campum rotundum, et circa Llan[.]. Julio legimus.” [Llanars, Ripollès (Catalunya, Espanya)]
Etiqueta de revisió: *Thlaspi arvense* L.
980. *Thlaspi saxatile* L. Determinavit: Pourret “Thlaspi parvum saxatile flore rubente / C.B. Pin. 107 / Lithothlaspi quartum, carnosum rotundifolio / Col. / In saxosis montis Capoladon juxta las cam[.].”
981. *Iberis semperflorens* L. Determinavit: Pourret “Thlaspi fruticosum Persicu folio Heiri odorato flore Zanoni. / In horto Regio Monspeliensi.” [Jardí botànic de Montpellier (França)]
Etiqueta de revisió: *Iberis semperflorens*
982. *Iberis sempervirens* L. Determinavit: Pourret “Thlaspi fruticosum Creticum flore albo, seu semper virens Camerar. Georgii. à [.....] / Plantar. h. Patav. / In horto medico Sapientia Romana.” [Jardí botànic de Roma (Itàlia)]
Etiqueta de revisió: *Iberis sempervirens*
983. *Iberis sempervirens* L. Determinavit: Pourret “Thlaspi montanum sempervirens / C.B. Pin. 106 / Thlaspi semper virentis species candida / J.B. 2.930 / In alpihus Liguria in monte Carmo, et in montibus Nuriae Julio cumflore frequens.” [Monte Carmo, Liguria (Itàlia). Núria, Ripollès (Catalunya, Espanya)]
Etiqueta de revisió: *Iberis sempervirens* L.
984. *Thlaspi hirsuta* L. Determinavit: Pourret “Thlaspi capsulis hirsutis / J.B. 2.922 / Thlaspi villosum capsulis hirsutis / C.B. Pin. 106 / In locis aridis circa monspelum vulgola colombiere.” [Colombières (França)]

985. *Thlaspi perfoliatum* L. Determinavit: Pourret “Thlaspi arvense perfoliatum majus / C.B. Pin. 106 / Bursa Pastoris foliis perfoliatae / J.B. 2.938 / Thlaspi oleraceum / Tab. Icon. 462 / Circa Monspelium frequens, et ubique per Cataloniam Martio, et Aprili. ” [Montpellier (França). Catalunya (Espanya)]
986. *Anastatica hierochuntica* L. Determinavit: Pourret “Thlaspi Rosa de Hiericho dictum / Moris. hist. [...] / Rosea Hyericunthea vulgo dicta / C.B. Pin. 484 / Domi colebam. ” [Jardí botànic de Sant Joan Despí, Baix Llobregat (Catalunya, Espanya)]
987. *Iberis saxatilis* L. Determinavit: Pourret “Thlaspi fruticosum, folio Thymbrae hirsuto / C.B. Pin. 108 / Thlaspi fruticosum alterum / Lob. Lugd. / Thlaspi b hispanicum albo flore / Clus. Hist. / Ex dono d. Nissolle. ”
988. *Iberis amara* L. Determinavit: Pourret “Thlaspi umbellatum arvense amarum / J.B. 2. 915 / Thlaspi umbellatum arvense Heridis folio / C. B. Pin. 206 / Thlaspi amarum / Taber. Icon. 462 / In agris juxta Monistrol Junio cum flore. ” [Monistrol, Bages (Catalunya, Espanya)]
989. *Iberis rotundifolia* L. Determinavit: Pourret “Thlaspi montanum, Serrato [...] folio, flore, purpurascete umbellato. / Barr. Icon. 848. Obser. 365 / Thlaspi Alpinum, folio rotundiore, carnosio purpurascete flore / Inst. rei. herbar. 212 / In montibus Nuriae, cundo ad fontem de Freser Julio florebat. ” [Núria, riu Freser, Ripollès (Catalunya, Espanya)] Etiqueta de revisió: *Iberis spathulata* DC. in Lam. & DC. Revisavit: Costa, A. C.
990. *Iberis lusitanica* Pourr. Determinavit: Pourret “Thlaspi fruticosum sempervirens / Circa los halamillos in Sierra morena in ericetis et incultis unicum plantam invenimus ” [Alamillo, Ciudad Real. Sierra Morena, Córdoba (Espanya)]
991. *Iberis uniflora* Pourr. Determinavit: Pourret “Thlaspi minimum, Lusitanicum, Cochlearia folio / Inst. rei. herbar. 213 / Per totam Lusitaniam in arenosis locis, Januario, et februario floret. ” [Portugal]
992. *Thlaspi hirtum* L. Determinavit: Pourret “Thlaspi capsulis hirsutis / J.B. 2.922 / Varietatem istam inveniebamus in ara fluvii Minho, coram Monçon et Salvatierra in Galicia Aprili floret. ” [Miño, Monzon (Portugal). Salvatierra, Galicia (Espanya)]
993. *Lepidium sativum* var. *crispum* Determinavit: Pourret “Nasturtium hortense, crispum / C.B. Pin. 104 / Nasturtium hortense crispum Latifolium, et angustifolium / C.B. Prod. 43 et 43 / Nasturtium crispum / J.B. 2.913 / In horto Montisserati colitur. ” [Montserrat, Bages (Catalunya, Espanya)] Etiqueta de revisió: *Lepidium sativum*
994. *Lepidium sativum* L. Determinavit: Pourret “Nasturtium hortense vulgare / C.B. Pin. 103 / Nasturtium vulgare / J.B. 2.912 / Nasturtium hortense / Dod. Pempt. 711 / In horto colitur. ”
995. *Iberis pinnata* L. Determinavit: Pourret “Nasturtium Sylvestre Dalecampii / Lugd. 645 / Thlaspi umbellatum Nasturtii folio Monspeliacum / C.B. Pin. / Thlaspi umbellatum tenuiter divisofolio, amarum narbonense / J.B. 2.925 / Circa Monspelium ubique. ” [Montpellier (França)]
996. *Lepidium petraeum* L. Determinavit: Pourret “Nasturtium pumilum vernum / C.B. Pin. 105 / Circa [...], et variis in locis circa Monspelium: et in Catalonia circa Ausoniam et in variis locis Emporitam: et Montisserrati. ” [Montpellier (França). Osona, Empordà, Montserrat, Bages (Catalunya, Espanya)]
997. *Lepidium medicaule* L. Determinavit: Pourret “Nasturtium minimum vernum foliis tantum circa radicem / Bot. Monsp. / Nasturtium minimum Monspeliense caule aphylo / P.r.h. / Thlaspi minus Monspeliensius / C.B. P. 108 / In lug. [...]

998. *Lepidium procumbens* L. Determinavit: Pourret “Nasturtium pumilum supinum vernum / Bot. Monspeliens. / Circa Monspelum in humidis locis Villanova. ” [Montpellier (França)]
999. *Lepidium perfoliatum* L. Determinavit: Pourret “Nasturtium Orientale foliis inferioribus millefolium superioribus / Inst. rei. herb. 214 / Thlaspi vero di Dioscorid. Zan. / In horto Regio Monspeliensi, et in Castilla veteri frequens inter segetes. ” [Jardí botànic de Montpellier (França). Castella (Espanya)]
1000. *Cochlearia coronopus* L. Determinavit: Pourret “Nasturtium sylvestre capsulis cristatis / Inst. rei. herb. 214 / Ambrosia campestris repens / C.B. Pin. 138 / Coronopus ruelli, sive Nasturtium verrucosum / J.B. 2.919 / In humidis frequens. ”
1001. *Lepidium alpinum* L. Determinavit: Pourret “Nasturtium Alpinum, tenuissime. Divisum C.B. Pin. 105 / Nasturtiolum Alpinum, tenuissime divisum / J.B. 2.918 / Cardamine Alpina, iij, minima / Clus. Hist. cxxviii / In montibus Nuriae frequens Julio cum flore. ” [Núria, Ripollès (Catalunya, Espanya)] Etiqueta de revisió: *Pritzelago alpina* (L.) Kuntze
1002. *Iberis nudicaulis* L. Determinavit: Pourret “Nasturtii foliis tantum circa radicem varietas. / Ham varietatem saepissima occurrit in confinibus regni Lusitaniae, et Galiciae Aprili cum flore. ” [Portugal. Galicia (Espanya)]
1003. *Vella annua* L. Determinavit: Pourret “Nasturtioides [...]. Nasturtium sylvestre Clus. / In Catalonia, et Valencia. ” [Catalunya, València (Espanya)]
1004. *Biscutella sempervirem* L. Determinavit: Pourret “Thlaspidium Anch[...]folio / Inst. rei. herb. 215 / Thlaspi biscutellatum, luteum, Anchusae foliis / Barr. Icon. Bocc. Mus. Part. 2. Tab.122 / In[...] Belem circa Ulisiponem Martio floret. ” [Belem (Portugal)]
1005. *Biscutella sempervirem* L. Determinavit: Pourret “ / ”
1006. *Biscutella coronopifolia* L. Determinavit: Pourret “Thlaspidium Alpinum, pumilum, asperum / Inst. rei. herbar. 215 / In montibus Nuriae, cundo ad fontem Freser, Julio florebat. ” [Núria, naixement Riu Freser, Ripollès (Catalunya, Espanya)]
1007. *Biscutella apula* L. Determinavit: Pourret “Thlaspidium Monspeliense. Hyeracii folio hirsuto / Inst. rei. herb. 214 / Thlaspi biscutatum, asperum hyeracifolium, et majus / C.B. Pin. 107 / Lunaria biscutata / J.B. 2.935 / In aridis locis cundo ad S[...]Hyeronimum. ” [Sant Jeroni, Vall d'Hebron, Barcelona, Barcelonès (Catalunya, Espanya)]
1008. *Biscutella auriculata* L. Determinavit: Pourret “Thlaspidium hirsutum calyce auriculato / Inst. rei. herb. 214 / Leucoium montanum flore pedato / Colum. Part. 2.61 / In horto Regio Parisiensi. ” [Jardí botànic de París (França)] Etiqueta de revisió: *Biscutella auriculata*
1009. *Biscutella auriculata* L. Determinavit: Pourret “Thlaspidium hirsutum calyce auriculato / Inst. rei. herb. 214 / Leucoium montanum flore pedato / Colum. Part. 2.61 / Un agris juxta Igualada, et per totam Segarram, minorisam [...] frequens Aprili cum flore. ” [Igualada, la Anoia. La Segarra (Catalunya, Espanya)]
1010. *Biscutella apula* L. Determinavit: Pourret “Thlaspidium Apulum spicatum / Inst. rei. herb. 215 / Jondraba Apula Alysoides, spicata / Colum. Part. 1. 285 / In horto Regio Parisiensi. ” [Jardí botànic de París (França)] Etiqueta de revisió: *Biscutella apula*
1011. *Cochlearia officinalis* L. Determinavit: Pourret “Cochlearia folio[.....] / ”
1012. *Cochlearia armoracia* L. Determinavit: Pourret “Cochlearia folio cubitati / Inst. rei. herb. 215 / Raphanus rusticanus / C.B. Pin. 96 / Raphanus rusticanus sive armoracia multis / J.B. 2.851 / In hortis colitur, et juxta [...] Coloman de Queralt frequens. ” [Santa

- Coloma de Queralt, Conca de Barberà (Catalunya, Espanya)] Etiqueta de revisió:
Armoracia rusticana P. Gaertn.
1013. *Cochlearia officinalis* L. Determinavit: Pourret “Cochlearia major Batavica erecta folio oblongo / H. lugd. Batav. Inst. re. herb. 215 / Et Liberalitate d.d. Hermano Boerhaave Profes. Horti Lugd. Bat. anno 1712 accepi. ” [Jardí botànic de Leiden (Holanda)] [1712]
1014. *Lepidium latifolium* L. Determinavit: Pourret “Lepidium latifolium / C.B. Pin. 97 / Lepidium Pauli / J.B. 2.940 / Lepidium Plinii / Dod. Pempt. 716 / In marginibus Rivulorum et pratis laterae circa Monspelium. ” [Montpellier (França)]
1015. *Cochlearia draba* L. Determinavit: Pourret “Lepidium humile incanum arvense / Inst. rei. herb. 216 / Draba umbellata, vel draba major capitulis donata / C.B. Pin. 109 / Draba multis flore albo / J.B. 2.939 / Arabis, sive Draba, et Nasturtium Babylonicum / Lob. Icon. 224 / Inter Segetes montis Jovis Mayo cumflore. ” [Montjuïc, Barcelona, Barcelonès (Catalunya, Espanya)]
1016. *Lepidium subulatum* L. Determinavit: Pourret “Lepidium capillaceo folio, fruticosum, Hispanicum / Inst. rei. herbar. 216 / In regno Granatensi cundo ex [...] et Gnadiz [...] menje absque, florib. invenim. ” [Granada (Espanya)]
1017. *Lepidium vesicarium* L. Determinavit: Pourret “Lepidium Orientale Nasturtii folio, caule vessicario / Corol. Inst. rei. herb. 15 / Dono d. Tournefort communicavit. ”
1018. *Lepidium caryophyllum* Pourr. Determinavit: Pourret “Lepidium Orientale Caryophilli folio / Corol. Inst. rei. herb. 15 / Dono d. Tournefort missit. ”
1019. *Lepidium iberis* L. Determinavit: Pourret “Lepidium graminifolio, sive iberica / Inst. 216 / Iberis latiore folio / C.B. / ”
1020. *Thlaspi bursa pastoris* L. Determinavit: Pourret “Bursa Pastoris major, folio non sinuato / C.B. Pin. 108 / Ubique abundat, et Martio, Aprili et Mayo minge floret. ”
1021. *Thlaspi bursa pastoris* L. Determinavit: Pourret “Bursa pastoris major folio sinuato / C.B. Pin. 108 / Bursa pastoria / J.B. 2.936 / Pastoria Bursa / Dod. Pempt. 103 / Ubique frequens. ”
1022. *Bunias* Determinavit: Pourret “Bursa Pastoris Orientalis Cardamines folio siliqua longissima quadrangula / Corol. Inst. rei. herb. 15 / Dono d. Tournefort communicavit. ”
1023. *Alyssum halimifolium* L. Determinavit: Pourret “Alysson fruticosum, majorana foliis flore luteo incanum. / Thlaspi Majorana folio Cya[.]. / In horto Madico Sapientia Romanae, et mihi communicavit d. Triumfetti sub nomine Thlaspi majoranae folio d. [...] ” [Jardí botànic de Roma (Itàlia)]
1024. *Alyssum campestre* L. Determinavit: Pourret “Alysson incanum Serpillifolio fructu nudo / Inst. rei. herb. 217 / Thlaspi Alysson dictum minus capsulis majoribus rotundis non foliatis / Bot. Monsp. / Circa Monspelium in marginibus agrorum, et circa [...]. ” [Montpellier (França)]
1025. *Alyssum calycinum* L. Determinavit: Pourret “Alysson incanum Serpillifolio, minus / Inst. rei. herb. 217 / Thlaspi, Alysson dictum campestre minus / C.B. Pin. 107 / Circa Monspelium frequens, et circa Barnem in aridis supra V.M. de Gratia ” [Montpellier (França). Gràcia, Barcelona, Barcelonès (Catalunya, Espanya)] Etiqueta de revisió:
Alyssum alyssoides (L.) L. Revisavit: Neus Ibáñez [9/7/2005]
1026. *Draba muralis* L. Determinavit: Pourret “Alysson Veronica folio / Inst. rei. herb. 217 / Bursa pastoris major loculo oblongo / C.B. Pin. 208 / Draba minima muralis, [...]des / Col. Par. 1.274 / Circa Monspelium in marginibus agrorum cundo a la Colombiere et in

- [.]ore St. Hieronimi. ” [Montpellier, Colombièrs (França). Sant Jeroni, Vall d'Hebron, Barcelona, Barcelonès (Catalunya, Espanya)]
1027. *Draba verna* L. Determinavit: Pourret “Alysson vulgare Polygoni folio, caule cundo / Inst. rei. herb. / Bursa Pastoris minor loculo oblongo / C.B. P. 108 / Paronichia vulgaris / Dod. Pempt. / In marginibus circa Monspelium Januario, et februario, et per Cathaloniam ubique. ” [Montpellier (França)]
1028. *Myagrum sativum* L. Determinavit: Pourret “Alysson Segetum foliis auricularis acutis / Inst. rei. herb. 217 / Myagrum Sativum / C.B. Pin. / Myagrum dictum Camelina / J.B. 2.892 / Circa Monspelium, et circa Barnem versus pontam novam. ” [Montpellier (França). Porta Nova, Barcelona, Barcelonès (Catalunya, Espanya)]
1029. *Alyssum spinosum* L. Determinavit: Pourret “Alysson fruticosum aculeatum / Inst. rei. herb. 217 / Thlaspi fruticosum spinosum / C.B. Pin. 108 / In ruppium fisuris montis Lupi ea parte, qua [...] aspectat. ”
1030. *Alyssum spinosum* L. Determinavit: Pourret “Alysson fruticosum aculeatum / Inst. rei. herbar. 217 / In horto regio Monspeliensi et variat ratione culture. ” [Jardí botànic de Montpellier (França)] Etiqueta de revisió: *Alyssum spinosum*
1031. *Alyssum incanum* L. Determinavit: Pourret “Alysson fruticosum incano / Inst. rei. herb. 217 / Thlaspi fruticosum incanum / C.B. Pin. 108 / In horto Regio Monspeliensi. ” [Jardí botànic de Montpellier (França)]
1032. *Clypeola maritima* L. Determinavit: Pourret “Alysson maritimum / Inst. rei. herb. 217 / Thlaspi Alysson dictum maritimum / C.B. Pin. 107 / Thlaspi Narbonense Centumculi angusto folio, Alysson Italorum / Tab. Icon. 462 / In meniis civitatis. ”
1033. *Lepidium alpinum* L. Determinavit: Pourret “Alysson Pyrenaicum, perenne minimum, foliis trifidis / Inst. rei. herb. 217 / In Pyreneis frequens, provinci[...] Viella. ” [Viella, Vall d'Aran (Catalunya, Espanya)] Etiqueta de revisió: *Pritzelago alpina* Nasturtium orientale foliis inferiori subsp. *alpina* Revisavit: Àngel Romo [3/18/2004]
1034. *Draba grandiflora* Pourr. Determinavit: Pourret “Alysson creticum foliis angularis, flore violaceo / Corol. Inst. rei. herb. 15 / Dono d. Tournefort in horto Parisiensi colebat. ” [Jardí botànic de París (França)]
1035. *Alyssum montanum* L. Determinavit: Pourret “Alyssum perenne, montanum incanum / Inst. rei. herb. 217 / Thlaspi montanum, luteum / J.B. 2.928 / In Castilia versus Segoviam et portum de Guadarrama Mayo florebat. ” [Sierra de Guadarrama, Segovia (Espanya)]
1036. *Alyssum alpestre* L. Determinavit: Pourret “Alysson perenne montanum incanum / Inst. rei. herbar. 219 / Thlaspi montanum, luteum [.] / J.B. 928 / In montibus Nuriae cundo et fonte de nou fonts ad fontem de Freser Julio florebat. ” [Noufonts, Núria, Ribes de Freser, Ripollès (Catalunya, Espanya)] Etiqueta de revisió: *Alyssum cuneifolium* Ten. Revisavit: Àngel Romo [3/18/2004]
1037. *Alyssum saxatile* L. Determinavit: Pourret “Alysson Creticum saxatile, foliis undulatis, incanis / Corol. Inst. rei. herb. / Ex horto regio Parisiensi D. D. Jussieu missit. ” [Jardí botànic de París (França)]
1038. *Alyssum campestre* L. Determinavit: Pourret “Alysson incanum luteum Serpillifolio, majus / Inst. rei. herbar. 217 / Thlaspi minus quibusdam, aliis Alysson minus / J.B. 2.928 / Thlaspi Alysson dictum, campestre, majus / C.B. Pin. 107 / In agrorum marginibus juxta Maritimum Mayo florebat. ”
1039. *Lepidium lusitanicum* Pourr. Determinavit: Pourret “ / In Lusitania invenimus. ” [Portugal]

1040. *Serpyllifolium* Pourr. Determinavit: Pourret “Alysson / Invenimus in regno Granatensi in aridis et Guadix ad montes los dientes de la Vieja. ” [Granada (Espanya)]
1041. *Draba aizoides* L. Determinavit: Pourret “Alysson Alpinum hirsutum luteum / Inst. rei. herbar. / Sedum Alpinum, hirsutum luteum / C.B. Pin. 284 / Sedum petraeum, montanum / lobel. Icon. 380 / in regno Valentino in monte La Mariola frequens est. ” [Serra de Mariola, Alacant (Espanya)]
1042. *Alyssum utriculatum* L. Determinavit: Pourret “Alyssoides fruticosum, Leucoii folio viridis / Inst. rei. herb. 218 / an Leucoium luteum, utriculato semine / P. Alp. [..]. 117 / dono d. Tournefort et Boerhaave. ”
1043. *Alyssum creticum* L. Determinavit: Pourret “Alyssoides fruticosum Creticum folio leucoii incano / Corol. Inst. rei. herb. 15 / Leucoium luteum utriculato semine / P. Alpin. / Dono d. Tournefort. ”
1044. *Alyssum pinnatum* L. Determinavit: Pourret “Alyssoides incanum, foliis sinuatis / Inst. rei. herb. 218 / Leucoium incanum siliquis rotundis / C.B. P. 201 / Leucoium cum siliquis rotundis flore luteo / J.B. 2.931 / In horto regio Parisiensi. ” [Jardí botànic de París (França)]
1045. *Alyssum deltoideum* L. Determinavit: Pourret “Alyssoides saxatile folio viride[...].eleganti purpureo d. Boerhaave / Leucoium saxatile, folio viridis, flore purpureo eleganti Cupani / H. lugd. Bat. Boerhaave 132 / Ex dono d.d. Boerhaave Prof. Horti lugd. Bat. 1712 habui ” [Jardí botànic de Leiden (Holanda)] [1712]
1046. *Lunaria annua* L. Determinavit: Pourret “ / ”
1047. *Alyssum minimum* L. Determinavit: Pourret “Lunaria [..] angustifolia annua, flore luteo. / Inter Caranyena, et in regno Aragoniae. ” [Aragó]
1048. *Lunaria rediviva* L. Determinavit: Pourret “Lunaria major, siliqua longiore, flore purpureo / Inst. rei. herbar. 218 / Leucoium majus perenne siliqua lunata, longa, Coronata, flore purpureo / H. L. Bat. / Ex horto Lugd. Batavo. ” [Jardí botànic de Leiden (Holanda)] Etiqueta de revisió: *Lunaria rediviva*
1049. *Lunaria rediviva* L. Determinavit: Pourret “Lunaria major siliqua longiore / J.B. 2.882 / Viola lunaria major siliqua oblonga / C.B. Pin. 203 / In horto regio Parisiensi. ” [Jardí botànic de París (França)]
1050. *Alyssum clipeatum* L. Determinavit: Pourret “Lunaria fruticosa perennis incana Leucois folio / Cor. Inst. rei. herb. 15 / Dono d. Tournefort et in horto regio Parisiensi. ” [Jardí botànic de París (França)]
1051. *Cheiranthus farsetia* L. Determinavit: Pourret “Lunaria Leucoii folio, siliqua oblonga major / Inst. rei. herb. 218 / Leucoium Alyssoides clypeatum majus / C.B. Pin. 201 / Alyson dioscorid. / dod. Pempt. / In horto Regio Monspeliensi. ” [Jardí botànic de Montpellier (França)]
1052. *Brassica oleracea* L. Determinavit: Pourret “Brassica alba, vel viridis / C.B. Pin. 111 / Brassica alba vulgaris / J.B. 2, 289 / Brassica vulgaris sativa / Dod. Pempt. 621 / In hortis colitur. ” Etiqueta de revisió: *Brassica oleracea* L. oleracea *subsp.*
1053. *Brassica oleracea* L. Determinavit: Pourret “Brassica fimbriata / C.B. Pin. 112 / Brassica crispa, laciniata / J.B. 2.832 / Brassica tophosa / Tab. Icon. 401 / In hortis colitur. ” Etiqueta de revisió: *Brassica oleracea* L. oleracea *subsp.*
1054. *Brassica alpina* L. Determinavit: Pourret “an Brassica Alpina perennis / Inst. / In monte Signato circa [...] Junio floret. ” [Montseny, Vallès Oriental (Catalunya, Espanya)]

1055. *Brassica campestris* L. Determinavit: Pourret “Brassica thracica campestris perfoliata flore luteo / Corol. Inst. rei. herb. 16 / In horto Regio Parisiensi. ” [Jardí botànic de París (França)] Etiqueta de revisió: *Brassica campestris* L.
1056. *Brassica fruticosa* Determinavit: Pourret “Brassica Cretica fruticosa folio subrotundo / Corol. Inst. rei. herb. 16 / Ex dono d. Tournefort. ”
1057. *Brassica orientalis* L. Determinavit: Pourret “Brassica campestris, perfoliata flore albo / C.B. Pin. 112 / Perfoliata siliquosa / J.B. 2.853 / Brassica campestris / Clus. cxxvij / In horto Monspeliensi et in regno Aragonia frequens. ” [Montpellier (França). Aragó (Espanya)]
1058. *Brassica arvensis* L. Determinavit: Pourret “Brassica campestris perfoliata flore purpureo / C.B. Pin. 112 / Perfoliata siliquosa purpurea Clusio / J.B. 2.836 / In agris Monspesulanicis. In variis locis Cataloniae: extra Barcinonem aliquoties invenit. ” [Montpellier (França). Barcelona, Barcelonès (Catalunya, Espanya)]
1059. *Brassica arvensis* L. Determinavit: Pourret “Brassica sylvestris, Fabariae foliis, floribus purpureo caeruleis Boccon. Icon. / In horto Regio Monspeliensi. ” [Jardí botànic de Montpellier (França)]
1060. *Sinapis* Determinavit: Pourret “Brassica Eruca folio Messanensis / H. Cath. S. 3 / Ex horto Medico Sapientiae Romanae. ” [Jardí botànic de Roma (Itàlia)]
1061. *Brassica richierii* Vill. Determinavit: Pourret “Brassica petrea Eruca Sylvestris folio, lutea / Hort. Carol. 32 / Ex horto Medico Sapientiae Romanae. ” [Jardí botànic de Roma (Itàlia)]
1062. *Sinapis orientalis* L. Determinavit: Pourret “Brassica Orientalis Raphani folio D. Nissolle / Ex horto regio Monspeliensi habui ex dono d. Nissolle. ” [Jardí botànic de Montpellier (França)]
1063. *Cheiranthus incanus* L. Determinavit: Pourret “Leucoium incanum majus / C.B. Pin. 200 / Leucoium hyemale et diu durans etiam album / J.B. 2.874 / Leucoium candidum majus / Dod. Pempt. 159 / In hortis colitur. ” Etiqueta de revisió: *Matthiola incana* (L.) R. Br.
1064. *Cheiranthus incanus* L. Determinavit: Pourret “Leucoium purpureum, vel rubrum / C.B. Pin. 200 / Leucoium hyemale et diu Durans purpureum, et roseum / J.B. 2.874 / Leucoium purpureum / Taber. Icon. 309 / In hortis colitur. ” Etiqueta de revisió: *Matthiola incana* (L.) R. Br.
1065. *Cheiranthus cheiri* L. Determinavit: Pourret “Leucoium luteum vulgare / C.B. Pin. 202 / Leucoium luteum vulgo cheiri flore simplici / J.B. 2.872 / Leucoium luteum / Dod. Pempt. 160 / In hortis frequens est. ” Etiqueta de revisió: *Cheiranthus cheiri* L.
1066. *Cheiranthus cheiri* L. Determinavit: Pourret “Leucoium pleno flore minus / C.B. Pin. 202 / Viola petraea lutea, multi[...] / Tabern. Icon. 306 / Ex horto Regio Monspeliensi. ” [Jardí botànic de Montpellier (França)]
1067. *Cheiranthus cheiri* L. Determinavit: Pourret “Leucoium luteum, pleno flore majus / C.B. Pin. 201 / Leucoium luteum, pleno flore / J.B. 2.873 / Leucoium flore luteo pleno majus / Eyst. / In hortis Barcinonensis [...] in Horto St. Hyeronimi Vallis de Hebron colitur. ” [Sant Jeroni, Vall d'Hebron, Barcelona, Barcelonès] Etiqueta de revisió: *Cheiranthus cheiri* L.
1068. *Cheiranthus* Determinavit: Pourret “Leucoium Coronopifolium annum flore [...]conpicio Triumphet. Triumphetti / In horto Medico Sapientia Romanae. ” [Jardí botànic de Roma (Itàlia)]

1069. *Arabis alpina* L. Determinavit: Pourret “Leucoium vernum perenne album majus / Inst. rei. herbar. 221 / In horto Regio Parisiensi in Galicia in Pago dicto el Cabrero Aprili florebat. ” [Jardí botànic de París (França). Galicia (Espanya)] Etiqueta de revisió: *Arabis alpina*
1070. *Cheiranthus alatus* Pourr. Determinavit: Pourret “Leucoium Orientale foliis dentatis, siliquis alatis flore luteo non descriptum d. Tournefort. / In horto Regio Parisiensi. ” [Jardí botànic de París (França)]
1071. *Cheiranthus sinuatus* L. Determinavit: Pourret “Leucoium maritimum, sinuato folio / C.B. Pin. 201 / Leucoium maritimum magnum latifolium / J.B. 2. 875 / Leucoium maritimum majus / Clus. Hist. 298 / In maritimis juxta oppidum vulgo Masnou. ” [Masnou, Maresme (Catalunya, Espanya)]
1072. *Cheiranthus incanus* L. Determinavit: Pourret “Leucoium incanum majus variegatum, simplici flore, striis inaequalibus notato / C.B. Pin. 200 / In hortis colitur. ” Etiqueta de revisió: *Matthiola incana* (L.) R. Br.
1073. *Cheiranthus incanum* L. Determinavit: Pourret “Leucoium violaceum / Taber. Icon. 310. / In hortis colitur. ” Etiqueta de revisió: *Matthiola incana* (L.) R. Br.
1074. *Cheiranthus incanus* L. Determinavit: Pourret “Leucoium incanum majus, multiplex, flore rubro / C.B. Pin. 200 / Leucoium multiplici flore / Dod. Pempt. 159 / In hortis colitur. ” Etiqueta de revisió: *Matthiola incana* (L.) R. Br.
1075. *Arabis alpina* Determinavit: Pourret “Leucoium vernum perenne album minus / Inst. rei. herb. 221 / In rupibus Montium de Nuria, Julio florebat. ” [Núria, Ripollès (Catalunya, Espanya)] Etiqueta de revisió: *Arabis alpina* L.
1076. *Arabis turrata* L. Determinavit: Pourret “Leucoium Hesperidis folio / Inst. rei. herb. 221 / Glastifolia Cichoroides J.B. et Teucridis ? Clus. J.B. 2.836. / Teucrita major Plateau / Clus. Hist. cxxvj / In monte Serrato variis in locis Mayo occurrit. ” [Montserrat, Bages (Catalunya, Espanya)]
1077. *Cheiranthus erucaefolius* Pourr. Determinavit: Pourret “Leucoium maritimum minimum, Hispanicum vernum foliis Erucae / Inst. rei. herb. 221 / Erucula flore rubello Hispanica / Barr. Icon. / Inter Xeres dela frontera, et la Venta de la Biscaina, in Sabuletis [...] florebat. An [...] regno Hispaniae. ” [Jerez de la Frontera, Málaga (Espanya)] Etiqueta de revisió: *Malcolmia triloba* (L.) Spreng. Revisavit: Neus Ibáñez [2/8/2005]
1078. *Erysimum alliaría* L. Determinavit: Pourret “Hesperis Allium redolens / Mor. hist. Oxon. Part. 2.252 / Alliaría / [...] 842. J.B. 2.883 / In monte Serrato variis in locis cum flore menge Mayo occurrit. ” [Montserrat, Bages (Catalunya, Espanya)]
1079. *Cheiranthus erysimoides* L. Determinavit: Pourret “Hesperis Leucoji folio non serrato, silique quadrangula / Inst. rei. herb. 223 / Leucoium luteum sylvestre angustifolium / C.B. Pin. 202 / Leucoium luteum sylvestre / Clus. J.B. 2.873 / In monte Serrato Mayo, et Junio cum flore frequens; Ripoll. ” [Montserrat, Bages. Ripoll, Ripollès (Catalunya, Espanya)] Etiqueta de revisió: *Erysimum grandiflorum* Desf. Revisavit: Angel Romo [5/17/2004]
1080. *Cheiranthus littoreus* L. Determinavit: Pourret “Hesperis maritima angustifolia incana / Inst. rei. herb. 223 / Leucoium maritimum, angustifolium / C.B. Pin. 201 / In maritimis circa [C...] et in Catrum Fidelium et Masnou. ” [Castelldefels, Baix Llobregat. El Masnou, Maresme (Catalunya, Espanya)]
1081. *Cheiranthus helveticus* L. Determinavit: Pourret “Hesperis Leucoii folio serrato, siliquâ qudrangula / Inst. rei. herb.. 223 / Leucoium luteum montanum Serrato folio /

- C.B. Pin. 202 / In horto Regio Parisiensi, et in agro Parisiensi crescit. In Hispania. ”
[Jardí botànic de París (França). Espanya]
1082. *Hesperis glastifolia* Pourr. Determinavit: Pourret “Hesperis Orientalis Glastifolio flore magno violaceo / Cor. Inst. rei. herb. 16 / Dono d. Tournefort missit. ”
1083. *Cheiranthus tristis* L. Determinavit: Pourret “Hesperis Orientalis maritima leucoii folio incano floribus variis / Corol. Inst. rei. herb. 16 / Ex dono d. Tournefort. ”
1084. *Cheiranthus minimus an annus* L. Determinavit: Pourret “Hesperis Orientalis maritima leucoii folio incano flore minimo / Corol. Inst. rei. herb. 16 / Dono d. Tournefort. ”
1085. *Cheiranthus lucidus* Pourr. Determinavit: Pourret “Hesperis Cretica maritima folio crasso lucido magno flore d. Tournefort. / In horto Regio Monspeliensi. ” [Jardí botànic de Montpellier (França)]
1086. *Sisymbrium strictissimum* L. Determinavit: Pourret “Hesperis lutea siliquis strictissimis / Inst. rei. herb. 222 / Draba lutea siliquis striettissimis / C.B. Pin. 110 / In horto Regio Monspeliensi. ” [Jardí botànic de Montpellier (França)]
1087. *Cheiranthus maritimus* L. Determinavit: Pourret “Hesperis maritima suppina exigua foliis erucae, vel Jacobaeae / Corol. Inst. rei. herb. 16 / Ex dono d. Tournefort. ”
1088. *Sisymbrium bursifolium* L. Determinavit: Pourret “Hesperis flore albo, minimo, siliqua longa, folio profunde dentato Boerhaave / H. Lugd. Bat. 147 / Ex horto Lugd. Batavo. ” [Jardí botànic de Leiden (Holanda)]
1089. *Cheiranthus tricuspis* L. Determinavit: Pourret “Hesperis Sicula, Coronopi folio, siliqua tricuspidi / Inst. rei. herb. 223 / Leucoium montanum crucigerum, Coronopi folio / Ex horto Lugd. Batavo. ” [Jardí botànic de Leiden (Holanda)]
1090. *Cheiranthus tricuspis* L. Determinavit: Pourret “Hesperis maritima latifolia, siliqua tricuspidi / Inst. rei. herb. 223 / Leucoium marinum Camer. / In horto regio Parisiensi. ” [Jardí botànic de París (França)]
1091. *Hesperis verna* L. Determinavit: Pourret “Hesperis latifolia floribus violaceis. / Draba siliquosa floribus violaceis / H.R.Blef. / Leucoium marinum alterum latifolium Lobeli / In monte Coponladon non longe. Monsp. Mayo cum flore. ” [Montpellier (França)]
1092. *Cheiranthus echinus* L. Determinavit: Pourret “Hesperis parva flore purpureo elegantis foliis rotundioribus. / Viola flore eleganti Ambrosini nomine, â d.d. Triumfetti comunicata fuit. ”
1093. *Hesperis africana* L. Determinavit: Pourret “Hesperis sylvestris parvo flore / C.B. Pin. 202. Prod. 103 / In agris circa [...] Baudilium de [...], et altris locis circa fluvium augusto, et [...] floret. ” [Sant Boi, Baix Llobregat (Catalunya)]
1094. *Cheiranthus tristis* L. Determinavit: Pourret “Hesperis Lavandulae folio obsoleto flore / Barr. observ. 408 / Leucoium minus, Lavandulae folio, obsoleto flore angustifolium / Barr. Icon. 803 / In Catalonia cundo et Torá, ad Senanya, ad Guissonam, et variis locis Segarra, Aprili florebat. ” [Torà (La Segarra, Catalunya) Espanya]
1095. *Cheiranthus tristis* L. Determinavit: Pourret “Hesperis altera Coronopi folio brevior / Barr. obs. 411 / Leuconium minus breviori folio, obsoleto flore / Barr. Icon. 999 / In variis locis Hispaniae cum superioti frequens invenitur. ” [Espanya]
1096. *Erysimum repandum* L. Determinavit: Pourret “Hesperis flore parvo, foliis dentatis. D. Boerhaave. / Sub hoc nomine a D. Boerhaave accepi. ”

1097. *Cheiranthus chius* L. Determinavit: Pourret “Hesperis Chia, saxatilis Leucoii folio serrato, flore parvo / Corol. Inst. rei. herb. 16 / Ex horto Regio Monspeliensi. ” [Jardí botànic de Montpellier (França)]
1098. *Cheiranthus trilobus* L. Determinavit: Pourret “Hesperis Lusitanica angustifolia, folio dentato, purpurascens flore / Inst. rei, herbar. 223 / In Algarbis cundo et Lagos ad Villam novam de Portimaon in aridis, februario florebat. ” [Algarve (Portugal)]
1099. *Cheiranthus alyssifolius* Pourr. Determinavit: Pourret “Hesperis maritima Alyssifolio incano. / In maritimis del Grau de Valencia, 8bri menge florebat. ” [El Grau, El Ports, València (Espanya)]
1100. *Hesperis linifolia* Pourr. Determinavit: Pourret “Hesperidis species. flore purpureo, et flore albo. / frequens invenitur in finitimis regni Lusitaniae circa Monçon, et Salvatierra, in ora fluminis Minho. ” [Salvatierra, Monzon (Portugal)] Etiqueta de revisió: *Erysimum linifolium* (Pourr. ex Pers.) J. Gay Revisavit: Neus Ibáñez [2/8/2005]
1101. *Erysimum repandum* L. Determinavit: Pourret “Hesperis Dentis Leonis folio, flore luteo; an Leucoii folio Serrato. / Inter segetes Castilia veteris, et novae frequens. ” [Castilla la Vieja (Espanya)]
1102. *Erysimum repandum* L. Determinavit: Pourret “ / ”
1103. *Turritis hastata* L. Determinavit: Pourret “Turritis minor Botan. Monspelian. / Inst. rei. herb. 223 / In montibus S. Hyeronimi vellis de Hebron, et monte serrato frequens est Mayo cum flore. ” [Sant Jeroni, Vall d'Hebron, Barcelona, Barcelonés. Montserrat, Bages (Catalunya, Espanya)]
1104. *Cheiranthus alpinum* L. Determinavit: Pourret “Turritis Pyrenaica pumila angustissimo folio villosa, magno flore sulphureo crassa radice. / In montibus Nuriae cundo versus Coma de Vaca Julio florebat. ” [Núria, Coma de Vaca, Ripollès (Catalunya, Espanya)] Etiqueta de revisió: *Erysimum pumilum* Revisavit: Costa, A. C.
1104. *Cheiranthus alpinum* L. Determinavit: Pourret “Turritis Pyrenaica pumila angustissimo folio villosa, magno flore sulphureo crassa radice. / In montibus Nuriae cundo versus Coma de Vaca Julio florebat. ” [Núria, Coma de Vaca, Ripollès (Catalunya, Espanya)] Etiqueta de revisió: *Erysimum sylvestre* (Crantz.) Scop. subsp. *pyrenaicum* (Nyman) O. Bolòs & Vigo Revisavit: Àngel Romo
1105. *Arabis thaliana* L. Determinavit: Pourret “Turritis vulgaris ramosa / Inst. rei. herb. 224 / Bursa Pastoris similis siliquosa major seu majoribus foliis / C.B. Pin. 108 / Circa Monspelium frequens. ” [Montpellier (França)]
1106. *Cheiranthus serratus* Pourr. Determinavit: Pourret “Turritis Orientalis foliis Cychoraceis dentatis flore luteo magno / Corol. inst. rei. herb. 16 / Ex dono d. Tournefort. ”
1107. *Erysimum cheiranthoides* L. Determinavit: Pourret “Turritis leucoii folio / Inst. rei. herb. 224 / Myagrurn silique longa / C.B. Pin. 109 / In horto Regio Parisiensi. ” [Jardí botànic de París (França)]
1108. *Cardamine pratensis* L. Determinavit: Pourret “Cardamine pratensis magno flore albo / Inst. rei. herb. 224 / Nasturtium pratense magno flore [...] albo / C.B. Pin. 194 / In horto Regio Parisiensi. ” [Jardí botànic de París (França)]
1109. *Cardamine parviflora* L. Determinavit: Pourret “Cardamine pratensis parvoflore / Inst. rei. herb. 224 / Nasturtium pratense parvo flore / C.B. Pin. 194 / In luco Gramuntii circa Monspelium. ” [Gramont, Montpellier (França).]
1110. *Cardamine crassifolia* Pourr. Determinavit: Pourret “Cardamine pratensis parvo flore purpureo. / In pratis circa [...] de Nuriae Julio florebat. ” [Núria, Ripollès

- (Catalunya, Espanya)] Etiqueta de revisió: *Cardamine crassifolia* Pourr. Revisavit: Àngel Romo [5/17/2004]
1111. *Cardamine impatiens* L. Determinavit: Pourret “Cardamine annua exiguo flore / Inst. rei. herb. 224 / Sisymbrii Cardamine, species, quedam insipida / J.B. 2.886 / Sium minimum / P. Alpin. Epot. 331 / In locis humidis et umbrosis Monasterii Rivipulli. ” [Monestir Ripoll, Ripollès (Catalunya, Espanya)] Etiqueta de revisió: *Cardamine impatiens* L.
1112. *Cardamine hirsuta* L. Determinavit: Pourret “Cardamine iv Dalecamp. / lugd. 649 / Nasturtium aquaticum minus C.B. Pin. 104 / In humidis locis frequens. ”
1113. *Cardamine ararifolia* L. Determinavit: Pourret “Cardamine montana Asarifolio / Inst. rei. herb. 225 / Nasturtium montanum Asarifolio / Bocc. rar. Plant. 5 / In horto regio Parisiensi. ” [Jardí botànic de París (França)]
1114. *Cardamine runcinata* Pourr. Determinavit: Pourret “Cardamine Alpina minor Reseda foliis / Inst. rei. herb. 225 / Nasturtium Alpinum, minus Reseda foliis / C.B. Pin. 104 / In Pyrenaeis frequens, praecipue in Portu Viella, et montibus Nuriae. ” [Viella, Vall d'Aran. Núria, Ripollès (Catalunya, Espanya)] Etiqueta de revisió: *Cardamine resedifolia* L. Revisavit: Àngel Romo [3/18/2004]
1115. *Cardamine amara* L. Determinavit: Pourret “Cardamine flore majore elatior / Inst. rei. herb. 224 / Sisymbrium Cardamine, sive Nasturtium aquaticum, flore majore elatius / J.B. 2. 885 / Nasturtium aquaticum, majus et amarum / C.B. Pin. 104 / In humidis locis montium de Nuria in Catalonia et in Galicia etiam inveniebamus. ” [Núria, Ripollès (Catalunya). Galicia (Espanya)] Etiqueta de revisió: *Cardamine amara* L.
1116. *Dentaria heptaphylla* Pourr. Determinavit: Pourret “Dentaria heptaphyllos / C.B. Pin. 322 / Coralloides altera sive septifolia / J.B. 2.899 / Viola Dentaria, altera / Dod. Pempt. 162 / In monte Signato Descendente et fonte de Briançó ad Sam Fidem, juxta viam. ” [Montseny, Vallès Oriental (Catalunya, Espanya)]
1117. *Dentaria pentaphyllos* L. Determinavit: Pourret “Dentaria pentaphyllos foliis mollioribus / C.B. Pin. 322 / Dentaria quinquefolia / J.B. 2.900 / Viola dentaria prima / Dod. [...] / In Alpibus liguria frequens, et in monte Signato, et Pyreneis. ” [Liguria (Itàlia). Montseny, Vallès Oriental. Pirineus (Catalunya, Espanya)] Etiqueta de revisió: *Cardamine pentaphyllos* (L.) Crantz.
1118. *Dentaria enneaphylla* L. Determinavit: Pourret “Dentaria heptaphyllos baccifera / C.B. Pin. 322 / Dentaria tryphillosa / B. pin. / In horto regio Parisiensi. ” [Jardí botànic de París (França)] Etiqueta de revisió: *Cardamine heptaphylla*
1119. *Sisymbrium asperum* L. Determinavit: Pourret “Sisymbrium palustre minus siliqua aspera / Inst. rei. herb. / Sinapiparvum siliqua aspera / C.B. Pin. 99. Prod. 41 / Sinapi Monspessulanum, siliqua aspera hirsuta / J.B. 2.898 / Circa Monspelium in Pratis laterae. ” [Montpellier (França)]
1120. *Erysimum herbaria* L. Determinavit: Pourret “Sisymbrium Erucae folio glabro, flore luteo / Inst. rei. herb. 226 / Eruca lutea latifolia, sive Barbarea / C.B. Pin. 98 / In locis humidis circa Monspelium. ” [Montpellier (França)]
1121. *Sisymbrium amphibium* L. Determinavit: Pourret “Sisymbrium aquaticum Raphani folio siliquis breviori / Inst. rei. herb. 226 / Raphanus aquaticus alter / C.B. Pin. 97 / Circa Monspelium frequens. et in Stagno de Sils Junio florebat. ” [Montpellier (França)]
1122. *Sisymbrium sophia* L. Determinavit: Pourret “Sisymbrium annuum Absinthii minoris folio / Inst. rei. herb. 226 / Nasturtium sylvestre, tenuissima divisum / C.B. Pin. 105 / Sophia chinurgorum / lob. Icon. / In Burgundia frequens, et monte Signato juxta St.

- Segismundi et Torá. ” [Bourgogne (França). Montseny, Vallès Oriental (Catalunya, Espanya)]
1123. *Sisymbrium nasturtium* L. Determinavit: Pourret “Sisymbrium aquaticum Mash. / Nasturtium aquaticum supinum / C.B. Pin. 109 / Sisymbrium Cardamine, sive nasturtium aquaticum / J.B. 4.884 / In aquis stagnantibus [...] occurrit, Aprili, et Maio cum flore. ”
1124. *Cardamine raphanifolia* Pourr. Determinavit: Pourret “Sisymbrium alpinum i majus i flore purpureo F. / ”
1125. *Sisymbrium sylvestre* L. Determinavit: Pourret “Sisymbrium palustre, repens, nasturtii folio / Inst. rei. herb. / Eruca palustris, et Nasturtii folio, siliquâ, oblongâ / C.B. Pin. / Eruca palustris minor / Tabern. Icon. 447 / Eruca quibusdam sylvestris, repens flosculo luteo / J.B. 2.866 / Ex dono D. Nissolle. ”
1126. *Brassica erucastrum* L. Determinavit: Pourret “an Sisymbrium / Leuconium montanum [.....] / ”
1127. *Sisymbrium nasturtioides* Pourr. Determinavit: Pourret “Sisymbrium nasturtii folio an sinapi hispani. Nasturtii folii Inst. variat mulniam / In Estremadura et Lusitania ” [Extremadura (Espanya). Portugal.]
1128. *Sisymbrium barbarea* L. Determinavit: Pourret “Sisymbrium eruca folio siliquis Sorularibus et foliorum ali[...]. / ”
1129. *Brassica eruca* L. Determinavit: Pourret “Eruca latifolia, alba, sativa dioscorioides / C.B. Pin. 98 / Eruca major, sativa annua, flore albo striato / J.B. 2.859 / Eruca sativa / Dod. Pempt. 708 / In hortis Colitur. ” Etiqueta de revisió: *Eruca vesicaria* (L.) Cav.
1130. *Sisymbrium parva* L. Determinavit: Pourret “Eruca serpejante zaroni. / In horto Regio Parisiensi, et Pisano. ” [Jardí botànic de París (França). Jardí botànic de Pisa (Roma).]
1131. *Sisymbrium vimincum* L. Determinavit: Pourret “Eruca Sylvestris minor lutea Bursa Pastoris folio / C.B. Pin. 98 / Eruca sicula. Bursa Pastoris folio / Boccon. 18 / Circa Monspelium frequentissima, et in agris Castrifidelium. ” [Montpellier (França). Castelldefels, Baix Llobregat (Catalunya, Espanya)]
1132. *Sisymbrium tenuifolium* L. Determinavit: Pourret “Eruca tenuifolia, perennis flore luteo / J.B. 2.861 / Figura bene correspondet Plantae. / In monte Serrato frequentissima. ” [Montserrat, Bages (Catalunya, Espanya)]
1133. *Sisymbrium Barrelieri* L. Determinavit: Pourret “Eruca sylvestris, minor, lutea, Bursae pastoris folio, Italica / Barr. Icon. 106 / In variis locis Castilia vetensis, in agris incultis Aprili floret. ” [Castilla la Vieja (Espanya)]
1134. *Sisymbrium tanacetifolium* L. Determinavit: Pourret “Eruca tanacetifolia / h.r. Par / ”
1135. *Sinapis nigra* L. Determinavit: Pourret “Sinapi Rapi folio / C.B. Pin. 99 / Sinapi siliqua laticula, glabra semine napo sive vulgare / J.B. 2.855 / Sinapi sativum [...] / Dod. Pempt. 706 / In hortis Colitur. ” Etiqueta de revisió: *Sinapis nigra*
1136. *Sinapis alba* L. Determinavit: Pourret “Sinapi album, siliqua hirsuta, semine albo, et rufo / J.B. 2.856 / Sinapi Apii folio / C.B. Pin. 99 / Sinapi hortense semine albo ajusdem. / Sinapi sativum alterum / dod. / In horto Regio Monspeliensi. ” [Jardí botànic de Montpellier (França)] Etiqueta de revisió: *Sinapis alba*
1137. *Sinapis juncea* L. Determinavit: Pourret “Sinapis indicum, maximum Lactucae folio / Schol. Bot. / Sinapi Indicum Lactucae folio / Para d. Bat. / In horto Regio Parisiensi. ” [Jardí botànic de París (França)]

1138. *Sinapis erucooides* L. Determinavit: Pourret “Sinapi Hispanicum, pumilum album / Inst. rei. herb. 227 / In agris toto anno fere floret et vulgo vocitatur Ravanissas. ”
1139. *Sinapis raphanistrum* Pourr. Determinavit: Pourret “Sinapi Hispanicum, minus, Raphani folio / Inst. rei. herbar. 227 / In vineis de Canet frequens est. ” [Canet de Mar, Maresme (Catalunya, Espanya)]
1140. *Sinapis hispanica* L. Determinavit: Pourret “Sinapi Hispanicum, Nasturtii folio / Inst. rei. herb. 227 / In Estramadura, et in Lusitania frequens Januario cum floribus. ” [Extremadura. Portugal.]
1141. *Sinapis brassicata* L. Determinavit: Pourret “Sinapi [...]cum raphani folio Nissole. / ”
1142. “ / ”
1143. *Erysimum officinale* L. Determinavit: Pourret “Erysimum vulgare / C.B. Pin. 100 / Erysimum Tragi flosculis luteis juxta muros proveniens / J.B. 2.863 / Juxta muros ubique frequens. ”
1144. *Sisymbrium polyceration* L. Determinavit: Pourret “Erysimum polyceration, vel corniculatum / C.B. Pin. 101 / Erysimum alterum Matth. siliquis parvis, quibusdam dentaria / J.B. 2.864 / Erysimum alterum Italicum, et Mat. / Lobel. Icon. 206 / Circa Monspelium frequens. ” [Montpellier (França)]
1145. *Sisymbrium altissimum* L. Determinavit: Pourret “Erysimum angustifolium majus / C.B. Pin. 101 / Rapistrum sylvestre trionis folio / C.B. Pin. Columnae 1.268 / Extra urbane ubique frequens. ” [Prop Barcelona, Barcelonès, Catalunya (Espanya)]
1146. *Sisymbrium irio* L. Determinavit: Pourret “Erysimum latifolium majus glabrum / C.B. Pin. 101 / Irio Apulus alter laevi Eruca folio / Col. Part. 1. 265 / Sinapi sylvestre Monspesulanulato folio flosculo luteo minimo siliqua longissima / J.B. 2.898 / Ubique frequens. ”
1147. *Sisymbrium altissimum* L. Determinavit: Pourret “Erysimum graecum angustifolium majus et [...]levius et minus hirsutum [...] est. / ”
1148. *Raphanus sativus* L. Determinavit: Pourret “ / ”
1149. *Raphanus raphanistrum* L. Determinavit: Pourret “Raphanistrum siliqua utriculata, glabra, majore et minore / Mor. hist. oxon. Part. 2.265 / Rapistrum, alterum arborum / Park. Theat. 863 / Rapistrum flore albo striato / Inst. rei. herb. 230 / In agris frequens. ”
1150. *Sinapis arvensis* L. Determinavit: Pourret “Raphanistrum segetum flore luteo, vel pallido / Inst. rei. herbar. 230 / Rapistrum flore luteo, siliqua glabra articulata / Raii. Hist. 805 / Inter segetes ubique frequens. ”
1151. *Hypecoum procumbens* L. Determinavit: Pourret “Hypecoum latiore folio / Inst. rei. herbar. 230 / Hypecoum siliquatrum / J.B. 2.899 / Hypecoum / C.B. Pin. 172 / In agris vere frequentissimum. ”
1152. *Hypecoum procumbens* Determinavit: Pourret “Hypecoum Orientale fumariae folio / Corol. Inst. rei. herb. 17 / Ex dono d. Tournefort. ”
1153. *Hypecoum pendulum* L. Determinavit: Pourret “Hypecoum tenuiore folio / Inst. rei. herb. 230 / Hypecoum altera species / C.B. Pin. 172 / Alterum dioscorid. cuminum sylvestres siliquosum / lob. Icon. 473 / Inter segetes aliorum juxta Senauja Aprili florebat. ” [Sanaüja, La Segarra (Catalunya, Espanya)]
1154. *Chelidonium majus* L. Determinavit: Pourret “Chelidonium majus, vulgare / C.B. Pin. 144 / Chelidonia / J.B. 3.482 / Chelidonium majus / dod. Pempt. 48 / In monte Signato, et Serrato frequens est Junio cum flore. ” [Montseny, Vallès Oriental. Montserrat, Bages (Catalunya, Espanya)]

1155. *Chelidonium majus* L. Determinavit: Pourret “Chelidonium majus foliis quernis / C.B. Pin. 144 / Chelidonium folio laciniato / J.B. 3.483 / In horto Regio Monspeliensi. ” [Jardí botànic de Montpellier (França)] Etiqueta de revisió: *Chelidonium majus*
1156. *Chelidonium majus* L. Determinavit: Pourret “Chelidonium majus foliis quernis variegatis / H.R. Paris. / In horto Regio Parisiensi. ” [Jardí botànic de París (França)]
1157. *Chelidonium majus* L. Determinavit: Pourret “Chelidonium majus, foliis et flore minutissime laciniatis / H.R. Par. / Othonna di Dioscoride, chiamata d'alumi Celidonia Indiana / Zan. 154 / Ex horto regio Monspeliensi. ” [Jardí botànic de Montpellier (França)]
1158. *Cleome ornithopodioides* L. Determinavit: Pourret “Sinapistrum Orientale, triphyllum, Ornithopodii siliquis / Cor. Inst. rei. herbar. 17 / Ex semine misso a D. Nissolle colebam. ”
1159. *Cleome dodecandra* L. Determinavit: Pourret “Sinapistrum Canadense triphyllum, siliqua crassa. / Ex dono d. Nissolle habui. ”
1160. *Cleome pentaphylla* L. Determinavit: Pourret “Sinapistrum Indicum pentaphyllum flora carneo minus non spinosum / H.L. Bat / Pentaphyllum peregrinum, siliquosum bivalve minus Moris. quinquefolium siliquosum / P. Alp. Epot. 322 / In horto regio Monspeliensi. ” [Jardí botànic de Montpellier (França)]
1161. *Cleome triphylla* L. Determinavit: Pourret “Sinapistrum Indicum, triphyllum, flora carneo non spinosum / H.Lug. Bat. / In horto regio Monspeliensi. ” [Jardí botànic de Montpellier (França)] Etiqueta de revisió: *Cleome triphylla*
1162. *Bunias erucago* L. Determinavit: Pourret “Erucago Segetum / Inst. rei. herb. 232 / Eruca Monspeliaca, siliqua quadrangula, echinata / C.B. Pin. 99 / Sinapi Echinatum / lugd. 647 J.B. 2.898 / In agris juxta Sum. Adjutorium et circa Badalona. ” [Badalona, Barcelonès (Catalunya, Espanya)]
1163. *Potamogeton natans* L. Determinavit: Pourret “Potamogeton rotundifolium / C.B. Pin. 193 / Potamogeton rotundiorifolio / J.B. 3. 776 / Potamogeton Spicata / Tab. Icon. 739 / In aquis paludosis extra Barcinonem frequens. ” [Voltants Barcelona, Barcelonès (Catalunya, Espanya)] Etiqueta de revisió: *Potamogeton natans*
1163. *Potamogeton natans* L. Determinavit: Pourret “Potamogeton rotundifolium / C.B. Pin. 193 / Potamogeton rotundiorifolio / J.B. 3. 776 / Potamogeton Spicata / Tab. Icon. 739 / In aquis paludosis extra Barcinonem frequens. ” [Voltants Barcelona, Barcelonès (Catalunya, Espanya)] Etiqueta de revisió: *Potamogeton nodosus* Poir. Revisavit: Neus Ibáñez [7/13/2005]
1164. *Potamogeton lucens* L. Determinavit: Pourret “Potamogeton alpinum, Plantaginis folio / Inst. rei. herb. 233 / Fontinalis lucens, major / J.B. 3. 777 / Ex dono d. Tournefort. ” Etiqueta de revisió: *Potamogeton lucens*
1165. *Potamogeton setaceum* L. Determinavit: Pourret “Potamogeton ramossum, angustifolium / C.B. Pin. 193 / In aquis paludosis frequens. ”
1166. *Myriophyllum spicatum* L. Determinavit: Pourret “Potamogeton foliis pennatis / Inst. rei. herb. 233 / Millefolium aquaticum pennatum, spicatum / C.B. Prod. / Millefolium pennatum aquaticum / J.B. 3.783 / In paludibus abundat. ”
1167. *Myriophyllum verticillatum* L. Determinavit: Pourret “Potamogeton flosculis adfoliorum nudos / Inst. rei. herb. 233 / Millefolium aquaticum flosculis ad foliorum nudos / C.B. Pin. 141 / Myriophyllum aquaticum, minus / Clus. Hist. cclij / In rivulis frequens. ”

1168. *Potamogeton pusillum* L. Determinavit: Pourret “Potamogeto affinis Graminae folio aquatica / Raii. hist. / ”
1169. *Potamogeton crispum* L. Determinavit: Pourret “ / ” Etiqueta de revisió:
Potamogeton crispus
1170. *Paris quadrifolia* L. Determinavit: Pourret “Herba Paris / Dod. Pempt. 444 J.B. 3.623 / Solanum quadrifolium bacciferum / C.B. Pin. 167 / In montibus Sta. Magdalenae juxta Olot, et in aliis juxta Berga. ” [Santa Magdalena, Olot, La Garrotxa. Berga, Berguedà (Catalunya, Espanya)] Etiqueta de revisió: *Paris quadrifolia*
1171. *Illecebrum polygonoides* L. Determinavit: Pourret “Amaranthus, qua Perexil Madraspat. foliis oppositis Polygoni / J.B. 3.215 / Ex dono d. Jacovi Petiver. ”
1172. *Illecebrum monsoniae* L. Determinavit: Pourret “Amaranthus, quí Perexil Champaccensis, capitulis carneis capillaceo folio / Mus. Petiver n° 447 / Ex dono d. Petiver. ”
1173. *Illecebrum lanatum* L. Determinavit: Pourret “Amaranthus, quí Perexil Malabar. Parietariae folio / Mus. Petiver n° 793 / Scheru-bula / H. Mal. vol. 10 Tab 29 p. 57 / Herniariae species Comel. / in H.M. v. 10. p. 57 / Ex dono d. Petiver. ”
1174. *Illecebrum javanicum* L. Determinavit: Pourret “ / ”
1175. *Amaranthus sanguineus* L. Determinavit: Pourret “Amaranthus major, paniculis surrectis rubris / Mor. Hist. Oxon. Part. 2.602 / Ex horto Lugd. Batavo. ” [Jardí botànic de Leiden (Holanda)]
1176. *Amaranthus caudatus* L. Determinavit: Pourret “Amaranthus maximus / C.B. Pin. 120 / Blitum maximum sive Amaranthus major semine albo / J.B. 2.968 / Amaranthus major floribus obsoleticoloris / dod. Pempt. 185 / In hortis colitur. ”
1177. *Celosia cristata* L. Determinavit: Pourret “Amaranthus cristatus luteus. / In horto Regio Parisiensi. ” [Jardí botànic de París (França)]
1178. *Celosia argentea* L. Determinavit: Pourret “Amaranthus simplici paniculata / C.B. Pin. 121 / Amaranthus angustifolius, simplici spicata panicula / Lobel. Icon. / Amaranthus purpureus / J.B. 2. 968 / In hortis colitur. ”
1179. *Achyranthes aspera* L. Determinavit: Pourret “Amaranthus siculis spicatus radice perenni / Boc. rar. Plantar. 16 / In horto Regio Parisiensi. ” [Jardí botànic de París (França)]
1180. *Achyranthes aspera* L. Determinavit: Pourret “Amaranthus siculus, spicatus radice perenni / Boc. Variorum. Plant. 16 / In horto Medico Pisano Junio menge florentem legi. ” [Jardí botànic de Pisa (Itàlia)]
1181. *Amaranthus pinosus* L. Determinavit: Pourret “Amaranthus Indicus, spinosus, spica herbacea / H.L. Bat. / In horto Regio Parisiensi. ” [Jardí botànic de París (França)]
1182. *Amaranthus pinosus* L. Determinavit: Pourret “Amaranthus Indicus spinosus, spica purpurascens / Inst. rei. herb. 238 / Amaranthus Indicus, spinosus, spica et caule rubentibus / Schol. Bot. / In horto Regio Monspeliensi. ” [Jardí botànic de Montpellier (França)]
1183. *Amaranthus polygonoides* L. Determinavit: Pourret “Amaranthus Graecus sylvestris angustifolius / Corol. Inst. rei. herb. 17 / In horto Regio Monspeliensi. ” [Jardí botànic de Montpellier (França)]
1184. *Amaranthus tricolor* L. Determinavit: Pourret “Amaranthus folio variegato, colore obscuriori, sive mas / C.B. Pin. 121 / In hortis colitur. ”
1185. *Amaranthus tricolor* L. Determinavit: Pourret “Amaranthus folio variegato, colore hilariori, quí foemina / C.B. Pin. 121 / Symphonia dalecampio, sive Amaranthus tricolor

- / J.B. 2.970 / *Amaranthus tricolor* / Lob. Icon. / In hortis colitur et Augusto et 7bri floret.
”
1186. *Amaranthus hyppo* L. Determinavit: Pourret “*Amaranthus maximus*, semine rubello, qui oramis rubris Petri Ciecae / C.B. Pin. 121 / Ex horto Lugd. Batavo habui.” [Jardí botànic de Leiden (Holanda)]
1187. *Celosia cristata* L. Determinavit: Pourret “*Amaranthus cristatus*, rubicundissimo flore / H.R.P. / Ex horto Lugd. Batavo.” [Jardí botànic de Leiden (Holanda)]
1188. *Amaranthus blitum* L. Determinavit: Pourret “ / In hortis Malaga.” [Málaga (Espanya)]
1189. *Amaranthus oleraceus* L. Determinavit: Pourret “ / Ex Monspelio [...] Nissolle.”
1190. *Trianthema monogyna* L. Determinavit: Pourret “*Portulaca* [.....]. / ”
1191. *Portulaca pilosa* L. Determinavit: Pourret “*Portulaca Curassavica*, lanuginosa, kali folio, humilior, et supina flore saturatius, et elegantius rubente[.] / Prod. Parad. Bat. / *Portulaca Corassavica*, lanuginosa, procumbens / Par. Bat. / In horto regio Monspeliensi.” [Jardí botànic de Montpellier (França)]
1192. *Papaver somniferum* L. Determinavit: Pourret “*Papaver hortense*, flore pleno di hote violaceo / H. R. Par. et Inst. rei. herb. 237 / In hortis colitur.” Etiqueta de revisió:
Papaver somniferum
1193. *Papaver somniferum* L. Determinavit: Pourret “*Papaver* pleno flore violaceo / C.B. Pin. 171 / *Papaver polyanthos* / iv Taber. Icon. 572 / In hortis colitur.”
1194. *Papaver somniferum* L. Determinavit: Pourret “*Papaver* pleno flore nigrum / C.B. Pin. 171 / *Papaver nigrum polyanthos*, seu multiflorum / Lob. Icon. 273 / In hortis colitur.”
1195. *Papaver somniferum* L. Determinavit: Pourret “*Papaver* flore pleno incarnato unguibus albis. / Ex semine misso Vienae Austriae natum in horto colui.” [Viena (Àustria)]
1196. *Papaver somniferum* L. Determinavit: Pourret “*Papaver* flore pleno, purpureo / C.B. Pin. 171 / *Papaver multiflorum purpureu*. / Tab. Icon. 573 / In hortis colitur.”
1197. *Papaver orientale* L. Determinavit: Pourret “*Papaver Orientale hirsuris sinum*, flore magno / Corol. Inst. rei. herb. 17 / In horto Regio Parisiensi.” [Jardí botànic de París (França)]
1198. *Papaver cambricum* L. Determinavit: Pourret “*Papaver erraticum Pyrenaicum* flore flavo / C.B. Pin. / *Papaver erraticum Pyrenaicum luteo* flore / Prod. 92 / In horto Regio Parisiensi, et in valle de Aran cundo ad Salardú in humidis, et umbrosis.” [Jardí botànic de Montpellier (França). Salardú, Vall d'Aran (Catalunya, Espanya)] Etiqueta de revisió:
***Mecanopsis cambrica* (L.) Vigo**
1199. *Papaver hybridum* L. Determinavit: Pourret “*Papaver erraticum*, capite oblongo hispido / Inst. rei. herb. 238 / *Argemone capitulo brevior* / C.B. Pin. 172 / *Argemone capitulo breviori hispido* / J.B. 3.396 / Inter Segetes passim repetitur.”
1200. *Papaver argemone* L. Determinavit: Pourret “*Papaver erraticum* capite longiori, hispido / Inst. rei. herb. / *Argemone Capitulo longiori* / C.B. Pin. 122. lob. 276 / Circa Monspelium frequens.” [Montpellier (França)]
1201. “*Papaver Alpinum saxatile coriandrifolio* / Inst. rei. herb. 239 / *Argemone Alpina Coriandrifolio* / C.B. Pin. 122 / *Argemone giallo* / Pon. Bat. Ital. 100 / In montibus Nuriae Julio menge cum floribus collegimus.” [Núria, Ripollès (Catalunya, Espanya)]
Etiqueta de revisió: ***Papaver alpinum* L.**

1202. *Papaver rhoeas* L. Determinavit: Pourret “Papaver erraticum majus [roreas en grec] Dioscoridi Theophrasto Plinio / C.B. Pin. / Papaver erraticum rubrum campestre. / J.B. 3.395 / Papaver erraticum / Dod. Pempt. 447 / Ubique inter segetes. ”
1203. *Papaver rhoeas* L. Determinavit: Pourret “Papaver erraticum flore pleno / C.B. Pin. 171 / Argemone multiplex / Tragi 119. / In hortis colitur. ” Etiqueta de revisió: *Papaver rhoeas*
1204. *Papaver rhoeas* L. Determinavit: Pourret “Papaver erraticum flore pleno purpurascens / H.R. Par. / In hortis colitur. ”
1205. *Argemone mexicana* L. Determinavit: Pourret “Papaver spinosum / C.B. Pin. 171. Prod. 92. J.B. 3.397 / Domi colebam. ” [Jardí botànic de Sant Joan Despí, Baix Llobregat (Catalunya, Espanya)] Etiqueta de revisió: *Argemone mexicana* L.
1206. *Passiflora caerulea* L. Determinavit: Pourret “Granadilla polyphyllos, fructu colocynthidis / Inst. rei. herb. 241 / Clematidis Indica polyphylla major flore clavato, fructu colocynthidis / Plum. 62. Tab. 79 / In hortis colitur. ” Etiqueta de revisió: *Passiflora caerulea*
1207. *Heuchera americana* L. Determinavit: Pourret “Nitella Americana florum petalis integris / Inst. rei. herb. / Sanicula montana America nanepens / h.r. P. / Cortusa Indica vel Hedera terrestris / Bod. à Stap. in Teop. / In horto regio Parisiensi. ” [Jardí botànic de París (França)]
1208. *Mitella diphylla* L. Determinavit: Pourret “Mitella Americana florum petalis fimbriatis / Inst. rei. herbar. 242 / Sanicula seu cortusa Americana, altera, flore minuto fimbriato / H.R. Par. Monspel. Tab. [.] / Ex horto Lugduno Batavo. ” [Jardí botànic de Leiden (Holanda)]
1209. *Cerastium aquaticum* L. Determinavit: Pourret “ / ”
1210. *Alsine media* L. Determinavit: Pourret “Alsine media / C.B. Pin. 250 / Alsine vulgaris sive morsus salinae / J.B. 3.363 / Alsine minor / Dod. Pempt. 29 / Ubique inter Segetes. ”
1211. *Alsine media* L. Determinavit: Pourret “Alsine media calyce florum villosa non descripta. / In via qua itur ex vinea den [...] ad fontem deu folio Aprili mense frequens. ”
1212. *Holosteum umbellatum* L. Determinavit: Pourret “Alsine verna, glabra, floribus umbellatis albis / Inst. rei. herb. 242 / Canpophyllus arvensis umbelliferus / J.B. 3. 361 / Caryphillus arvensis umbellatus folio glabro / C.B. Pin. 290 / In horto regio Monspeliensi. ” [Jardí botànic de Montpellier (França)] Etiqueta de revisió: *Holosteum umbellatum*
1213. *Arenaria ciliata* L. Determinavit: Pourret “Alsine Alpina, serpilli folio, multicaulis et multiflora / Inst. rei. herb. 243 / In Pyreneis, et ruppibus Portus Viella. ” [Viella, Vall d'Aran (Catalunya, Espanya)] Etiqueta de revisió: *Arenaria ciliata* L. subsp. *multicaulis* (L.) Arcang. Revisavit: Neus Ibáñez [5/4/2004]
1214. *Sagina erecta* L. Determinavit: Pourret “Alsine verna glabra / Bot. Monspel. / In quodam Prato luci Gramuntii abundans occurrit non longe Monspel. ” [Gramont, Montpellier (França)]
1215. *Arenaria tenuifolia* L. Determinavit: Pourret “An nodosa Germanica / C.B. Pin. / In luco Gramuntii circa Monspelium, et in monte Serrato juxta viam Antri Mayo florebat. ” [Gramont, Montpellier (França). Montserrat, Bages (Catalunya, Espanya)]
1216. *Arenaria serpyllifolia* L. Determinavit: Pourret “Alsine minor multicaulis / C.B. Pin. 250 / Alsine minima / J.B. 3.3[.] / In parietibus frequens. ”

1217. *Arenaria trinervia* L. Determinavit: Pourret “Alsine Plantaginis folio / J.B. 3.363 / In monte Copuladon, et in monte lugi juxta Monspelium et in monte Serrato. ” [Montpellier (França). Montserrat, Bages (Catalunya, Espanya)]
1218. “Alsine littoralis, foliis portulacae / C.B. Pin. 251 / Alsine quoddam genus, Pelagicum, et Littorale / Clus. Hist. clxxxiiij [...] / In ruppibus juxta portum de Mahó praecique in CalaPedrera Julio et augusto florebat. ” [Maó, Menorca (Balears, Espanya)]
1219. *Sagina apetala* L. Determinavit: Pourret “Alsine Littoralis, Graminea / Bot. Monsp. App. / In luco Gramuntiano frequens. ” [Gramont, Montpellier (França)]
1220. *Arenaria laricifolia* L. Determinavit: Pourret “Alsine saxatilis, Laricis folio major, et majori flore / Inst. rei. herb. 243 / Auricula muris pulchro flore folio tenuissimo / J.B. 3.360 / In ruppibus montis Serrati. ” [Montserrat, Bages (Catalunya, Espanya)]
1221. *Arenaria juniperina* L. Determinavit: Pourret “Alsine Saxatilis, Laricis folio minor, et minori flore / Inst. rei. herb. 243 / Caryophyllus saxifragus, foliis tenuissimis pulchro flore albo / Bot. Monsp. / In monte Signato, et Serrato in ruppium fissuris. ” [Montseny, Vallès Oriental. Montserrat, Bages (Catalunya, Espanya)]
1222. *Arenaria rubra* L. Determinavit: Pourret “Alsine spergulae facies, media / C.B. Pin. 251 / Spergula marina mostras / J.B. 3.112 / Spergula marina / Dod. Pempt. lugd. 1385 / In maritimis frequens. ”
1223. *Arenaria rubra* L. Determinavit: Pourret “Alsine spergula dicta major / C.B. Pin. 251 / Spergula / J.B. 3. 122 / In maritimis, et locis humidis frequens est. ”
1224. *Arenaria media* L. Determinavit: Pourret “Alsine Spergula facie minima seminibus marginatis / Inst. rei. herb. 244 / Alsine Spergulae facie minima / Bot. Monsp. / In luco Gramuntiano frequens, circa Monspelium. ” [Gramont, Montpellier (França)]
1225. *Frankenia hirta* L. Determinavit: Pourret “Alsine Orientalis fruticosa Laricis folio floribus in capitulis congestis / Corol. Inst. rei. herb. 18 / Ex dono d. Josephi Tournefort. ”
1226. “Alsine Orientalis Caryophylli folio flore magno in capitulum congesto / Corol. Inst. rei. herb. 17 / Ex dono d. Tournefort. ”
1227. “Alsine Orientalis Caryophylli folio viscosa, flore magno albo / Corol. Inst. rei. herb. 17 / Ex dono d. Tournefort. ”
1228. *Stellaria holostea* L. Determinavit: Pourret “Alsine pratensis Gramineo folio ampliore / Inst. rei. herb. 243 / Caryophyllus arvensis glaber flore majore / C.B. Pin. 210 / Gramen fuchsii sive Leucanthemon / J.B. 3.362 / In monte Signato frequens. ” [Montseny, Vallès Oriental (Catalunya, Espanya)]
1229. *Frankenia hirta* L. Determinavit: Pourret “Alsine perennis supina flore purpurascete. / Anthillis perennis supina flore purpurascete / H.R.M. 18 / Circa Monspelium in Pratis latera, et maritimis. ” [Montpellier (França)]
1230. *Frankenia pulverulenta* L. Determinavit: Pourret “Alsine maritima supina foliis Chamaesices / Inst. rei. herb. Addend. 665 / Anthyllis maritima, Chamaeticae similis / C.B. Pin. 282 / Anthyllis valentina / Clus. clxxxvj / In maritimis del prat frequens. ” [El Prat del Llobregat, Baix Llobregat (Catalunya, Espanya)]
1231. *Moehringia muscosa* L. Determinavit: Pourret “Alsine montana capillaceo folio / C.B. Pin. 251 / Alsine saxifraga angustifolia minima montana / Col. Par. 1.290 / In parietibus S[.] Sagismundi montis Signati abundat. ” [Montseny, Vallès Oriental (Catalunya, Espanya)]

1232. *Arenaria media* L. Determinavit: Pourret “Alsine Spergula facie minima, seminibus nudis / Inst. rei. herb. 244 / In locis humidis Emporitani frequentissima, et in agris sylvae Gerundensis Aprili et Martio cum flore. ” [Empordà (Catalunya, Espanya)]
1233. *Arenaria hispida* L. Determinavit: Pourret “Alsine Balearica longius / radicata, tenuissimo folio / flore purpureo. / In Insula Baleari majori / extra Civitatem Palma eundo ad conventum Jesus in / marginibus, juxta viam. ” [Ciutat de Mallorca, Mallorca (Balears, Espanya)] Etiqueta de revisió: *Rhodalsine geniculata* (Poir.) F. N. Williams Revisavit: Neus Ibáñez [6/27/2005]
1234. *Linum catharticum* L. Determinavit: Pourret “Alsine polygonoides, tenuifolia i flosculis ad longitudinem caulis veluti spicatis / Pluck. 74. Boerhaave H.L. Bat. 83 / Sub hoc nomine a d. Boerhaave habui; In monte Serrato, et Signato frequentissima. ” [Montserrat, Bages. Montseny, Vallès Oriental (Catalunya, Espanya)]
1235. *Alsine mucronata* L. Determinavit: Pourret “Alsine saxatilis et multiflora, capillaceo folio / Inst. rei. herb. 243 / Juxta viam in descensu ad Conventum de Labaix; et Pontem de [Juevo]. Et ex Gallo provincia d. de Jussieu habui. ” [Convent de Labaix, Pont de Suert, Alta Ribagorça (Catalunya, Espanya)] Etiqueta de revisió: *Minuartia rubra* (Scop.) McNeil subsp. *rostrata* (Pers.) Laínz Revisavit: Neus Ibáñez [5/4/2004]
1236. *Sagina erecta* L. Determinavit: Pourret “Alsine pusilla Graminea flore tetrapetalo / Inst. rei. herbar. 243 / Saxifraga graminea, pusilla flore parvo, tetraspermo / Raii. Hist. 1026 / Caryophyllus minimus musosus nostras / Parti. Theat. [...] / Ex dono D. Boerhaave. ”
1237. *Montia fontana* L. Determinavit: Pourret “Alsine formis paludosa tricarpis flosculis albis inapertis / Pluck. [...]. 21 / Alsine palustris minima, flosculis nalis fructu coriandri exiguo / [...]. pug. / In fontibus frigidis montis signati frequens. ” [Montseny, Vallès Oriental (Catalunya, Espanya)]
1238. *Stellaria cerastoides* L. Determinavit: Pourret “Alsine longifolia in uliginosis proveniens / J.B. / ”
1239. *Spargula arvensis?* L. Determinavit: Pourret “Alsines Spergulae facie minima examinanda. / Ubique in agris [...] et Galitziae. ” [Galicia (Espanya)]
1240. *Arenaria lusitanica* Pourr. Determinavit: Pourret “Alsine minima, Lusitanica, verna, capitulis echinatis / Inst. rei. herbar. 243 / In regno Algarviensi in vineis frequens. ” [Algarve (Portugal)]
1241. *Arenaria stipulacea* Pourr. Determinavit: Pourret “Alsinae Spergulae vide Petiver. / [Ante] valladulie. ”
1242. *Arenaria verna* L. Determinavit: Pourret “Alsine Alpina glabra tenuissimis foliis, floribus albis / Parat. Bat. 12 / In aridis Castiliae venetis, et regni Aragonum, juxta viam Mayo florebat. ” [Castilla la Mancha, Aragón (Espanya)]
1243. *Arenaria peploides* L. Determinavit: Pourret “Alsine litoralis foliis Portulaca / C.B. / ”
1244. *Herniaria lenticulata* L. Determinavit: Pourret “Alsine maritima, longius radicata, Herniariae foliis / Bocc. Varior. Plantar. 18 / In maritis Puerto Sta. Maria in Baetico regno 7bri collegimus. ” [Montañas Béticas, Andalucía (Espanya)]
1245. *Frankenia arborescens* Pourr. Determinavit: Pourret “Alsine maritima fruticosa, caule hirsuto, foliis quasi velmiculatis, flore candido. / In maritimis juxta Alicant novembri collegimus. ” [Alacant (Espanya)]
1246. *Frankenia laevis* L. Determinavit: Pourret “Alsine maritima Hispanica fruticosa, foliis quasi vermiculatis / Inst. rei. herb. Append. 665 / In regni Aragoniae salinosis locis,

- Mayo frequens cum flore [...]non in regno Granatensi inter Collar, et Baçam. ” [Aragó (Espanya)]
1247. *Cerastium* Determinavit: Pourret “Myosotis Acadyensis, Buxifolio perennis D. de Jussieu. Jussieu / Ex horto regio Parisiensi. ” [Jardí botànic de París (França)]
1248. *Cerastium latifolium* L. Determinavit: Pourret “Myosotis Alpina pumila, Myrtifoliae / Inst. rei. herbar. 245 / In montibus Nuriae Augusto invenimus. ” [Núria, Ripollès (Catalunya, Espanya)]
1249. *Cerastium perfoliatum* Determinavit: Pourret “Myosotis Orientalis, perfoliata, Lychnitis folio / Corol. Inst. rei. herb. 18 / Inter Segetes regni Aragoniae cundo ad Fragam, Mayo frequens. ” [Fraga, Aragó (Espanya)]
1250. *Cerastium viscosum* L. Determinavit: Pourret “Myosotis Hispanica, Segetum / Inst. rei. herbar. 245 / Lychnis Segetum, minor / C.B. Pin. 204 / Alsine corniculata / Clus. Hist. clxxxiiij / In agris aridis Castiliae veteris juxta los Pobladillos , non longe a Segovia, Mayo collegimus. ” [Castilla la Vieja, Segovia (Espanya)]
1251. *Cerastium lusitanicum* Pourr. Determinavit: Pourret “Myosotis Lusitanica Linariae folio magno flore / Inst. rei. herbar. 245 / Per totam Lusitaniam praecipue In Provinciis de Beira, et intra Duero, et Minho, in Galiciaque frequens Aprili et Mayo cum floret. ” [Beira (Portugal). Galicia (Espanya)]
1252. *Cerastium arvense* L. Determinavit: Pourret “Myosotis arvensis, subhirsuta, flore majore / Inst. rei. herbar. 245 / Caryophyllus arvensis hirsutus flore majore / C.B. Pin. 210 / Auricula muris, pulchro flore albo / J.B. 3.360 / In agris montis Signatim versus s[um] Marcellum. ” [Montseny, Vallès Oriental (Catalunya, Espanya)]
1253. *Cerastium strictum* L. Determinavit: Pourret “Myosotis tomentosa Linariae folio angustiore / Inst. rei. herb. 244 / Caryophyllus holosteus tomentosus angustifolius / C.B. P. 210 / In monte Copoladon, juxta Monspelium vide Bot. Monsp. In Catalonia etiam invenit. ” [Montpellier. Jardí botànic de Montpellier (França). Catalunya (Espanya)]
1254. *Cerastium vulgatum* L. Determinavit: Pourret “Myosotis arvensis hirsuta, parvo flore / Inst. rei. herb. 145 / Auricula muris quorundam flore parvo, vasculi tenui longo / J.B. 3.359 / In marginibus agrorum passim, Aprili et Maio floret. ”
1255. *Cerastium semi-decandrum* L. Determinavit: Pourret “Myosotis hirsuta, minor / Inst. rei. herbar. 245 / Alsine hirsuta, minor / C.B. Pin. 251 / In agris juxta fontem de Alio, versus Basos. ” [Font d'Alió, Besòs, Barcelona, Barcelonès (Catalunya, Espanya)]
1256. *Cerastium tomentosum* L. Determinavit: Pourret “Myosotis tomentosa, Linariae folio ampliore / Inst. rei. herb. 244 / Caryophyllos holosteus tomentosus, latifolius / C.B. Pin. 210. Prod. 104 / In montibus Nuriae frequens. ” [Núria, Ripollès (Catalunya, Espanya)] Etiqueta de revisió: *Cerastium arvense* L. Revisavit: Àngel Romo [5/17/2004]
1257. *Cerastium diffusum* Pourr. Determinavit: Pourret “Myosotis Alpina, angustifolia, villosa et viscosa / Inst. rei. herbariae 245 / In monte Serrato, in umbrosis juxta viam [Antri] aliisque locis montis. ” [Montserrat, Bages (Catalunya, Espanya)]
1258. *Drosera rotundifolia* L. Determinavit: Pourret “Ros Solis folio subrotundo / C.B. Pin. 357 / Ro[.]ida, sive Ros Solis major / Lobel. 811. / Ros Solis foliis circinatae ratundiculis / J.B. 3.761 / In opacis Versalles frequens. ” [Versalles (França)]
1259. *Drosera lusitanica* L. Determinavit: Pourret “Ros Solis Lusitanicus, foliis Asphodeli minori / Inst. rei. herbar. 245 / Chamaeleontoides Grysley Vir. Lusit. Epist. dedic. / Inter Moita [...]dea Galega inter Pinos; cundo ad Coymbram etiam invenimus. ” [Coimbra (Portugal)]

1260. *Parnassia palustris* L. Determinavit: Pourret “Parnassia palustris et vulgaris / Inst. rei. herb. 246 / Gramen Parnassi, albo simplici flore / C.B. Pin. 309 / Gramen Parnassium / Dod. Pempt. / In monte V.M. de Cabrera juxta fontem vulgo del Port de la [.....]. ” [Cabrerès, Osona (Catalunya, Espanya)]
1261. *Scirpus lacustris* L. Determinavit: Pourret “Juncus laevis, paniculâ sparsa major / C.B. Pin. 12 / Juncus panicula arundinacea / J.B. 2.920 / Juncus laevis / Dod. Pempt. 605 / In pratis frequentissimus. ”
1262. *Juncus articulatus* L. Determinavit: Pourret “Juncus foliis articulosis floribus umbellatis / Inst. rei. herb. 247 / Gramen Junceum folio articulato aquaticum / C.B. Pin. 5 / Gramen aquaticum / Taber. 214 / In aquis astate occurrit. ”
1263. *Juncus articulatus* L. Determinavit: Pourret “Juncus foliis articulosis floribus umbellatis humilior / In humidis aliquando repetitur, an sit prioris varietat. ”
1264. *Juncus bufonius* L. Determinavit: Pourret “Juncus palustris humilior erectus / Inst. rei. herb. 246 / Gramen nemorosum calyculis paleaceis erectum / C.B. Pin. 7 / Holostium Math. Junceum / [..]. 2.510 / In humidis circa la Llacuna. ” [Llacuna, Barcelona, Barcelonès (Catalunya, Espanya)]
1265. *Juncus bufonius* L. Determinavit: Pourret “Juncus palustris humilior repens / Inst. rei. herb. 246 / Gramen nemorosum, calyculis paleaceis repens / C.B. Pin. 7 / Gramen junceum bufonium / Tab. / In humidis juxta la Llacuna. ” [Llacuna, Barcelona, Barcelonès (Catalunya, Espanya)]
1266. *Juncus pilosum* L. Determinavit: Pourret “Juncus villosum capitulis Psyllii / Inst. rei. herb. 246 / Gramen hirsutum capitulis Psyllii / C.B. Pin. 7 / Gramen Cyperinum pilosum / Tab. Icon. 219 / In arenosis juxta la Llacuna et in umbrosis. ” [Llacuna, Barcelona, Barcelonès (Catalunya, Espanya)]
1267. *Juncus inflexus* L. Determinavit: Pourret “Juncus acumine reflexo major C.B. Pin. 12 / Juncus melancranis / Lugd. 985 / In humidis juxta fontem St. Beltrandi in monte Jovis. ” [Ermita de Sant Beltran, Montjuïc, Barcelona, Barcelonès (Catalunya, Espanya)]
1268. *Juncus inflexus* L. Determinavit: Pourret “Juncus acutus panicula sparsa / C.B. Pin. 11 / Juncus foliaceus / J.B. 2.521 / Juncus acutus / Dod. Pempt. / In humidis frequens, praecipue cundo ad fontem den Alio. ” [Font d'Alió, Besòs, Barcelona, Barcelonès (Catalunya, Espanya)]
1269. *Juncus acutus* L. Determinavit: Pourret “Juncus acutus, capitulis Sorghi / C.B. Pin. 11 / Juncus pungens, seu Juncus acutus, capitulis Sorghi / J.B. 2.520 / In maritimis extra Barcinonem frequens. ” [Voltants Barcelona, Barcelonès (Catalunya, Espanya)]
1270. *Juncus niveus* L. Determinavit: Pourret “Juncus nemorosus, latifolius major / Inst. rei. herb. 246 / Gramem hirsutum latifoliû majus / C.B. Pin. 7 / Gramem rore lucidum nemorense, sive Luzulae / J.B. 2.492 / Gramem Sylvaticum pilosum / Taber. Icon. 227 / In monte Signato in locis umbrosis. ” [Montseny, Vallès Oriental (Catalunya, Espanya)]
1271. *Juncus bufonius* L. Determinavit: Pourret “Juncus minimus, capitulis triangulis. / In Lusitania cundo ad Porto [Porto], in arenosis locis inveniebamus. ” [Porto, Portugal.]
1272. *Killinga* Determinavit: Pourret “Juncus Madraspatanus capitatus major / J.B. 7.301 / Ex dono d. Petiver. ”
1273. “Juncus Madraspat. capitatus minor / J.B. 7.297 ex Emari et China. / Ex dono d. Petiver. ”
1274. *Salsola* Determinavit: Pourret “Kali Orientale fruticosum flore magno purpureo / Corol. Inst. rei. herb. 18 / Dono de Tournefort missit. ”

1275. *Salsola tragus* L. Determinavit: Pourret “Kali spinosum, foliis longioribus, et angustioribus / Inst. rei. herb. 247 / Tragus spinosus Matth. sive Kali spinosum / Math. J.B. 3.706 / Tragon Math. / Lob. Icon. 797 / Extra portam Maris in arenosis abundat. ” [Porta del Mar, Barcelona, Barcelonès (Catalunya, Espanya)]
1276. *Salsola prostrata* L. Determinavit: Pourret “Kali fruticosum, Hispanicum, angusto folio villosa, caule viridi. / an Kali fruticosum Hispanicum capillaceo folio villosa / Inst. rei. herb. 247 / Kali vermiculatum fruticans minoti folio Hispanicum / Bar. / Per totam Segarram, juxta Guissonam, Pons et alialuca in marginib[.]frequens. ” [Guissona, Pons, La Segarra (Catalunya, Espanya)]
1277. *Chenopodium camphorataefolium* Pourr. Determinavit: Pourret “Kali fruticosum Hispanicum angusto folio villosa caule rubro. / In iisdem locis cum praecedenti etiam occurrit. ” [Guissona, Pons, La Segarra (Catalunya, Espanya)] Etiqueta de revisió: *Bassia prostrata* (L.) G. Beck Revisavit: Neus Ibáñez [2/8/2005]
1278. *Salsola hispanica* Pourr. Determinavit: Pourret “Kali Siculum lignosum floribus membrenaceis / Boc. rarior. Plant. 53 / In marginibus montis Jovis juxta mare, et circa [San..] frequentissimum et 7bri floret. ” [Montjuïc, Barcelona, Barcelonès (Catalunya, Espanya)]
1279. *Salsola rosacea* L. Determinavit: Pourret “Kali fruticosum Hispanicum vermicula[tum], folio longiori acuto nobis. / In regno valentino juxta Alicant 8bri floreat. ” [Alacant, València (Espanya)]
1280. *Trianthema pentandra* L. Determinavit: Pourret “Kali Guinense foliis Poligonii, floribus verticilli in modum dispositis / Act. Philosoph. n° 232. p. 680. pl. 18. / Ex dono Jacobi Petiver Londinens. Pharmacy. ”
1281. *Salsola sativa* L. Determinavit: Pourret “Kali Hispanicum annum, supinum, sedifolium ex quo Barrella paratur Hispanorum. / In regno Valentino versus Alitana abundei seritur, et postea visitur. ” [Alitana, Alacant (Espanya)]
1282. “an Kali fruticosum, Hispanicum, capillaceo folio villosa / Inst. rei. herb. 247 / Kali vermiculatum fruticans minori folio, Hispanicum / Barr. Icon. / In Hispania, circa Valladolid. ” [Valladolid (Espanya)]
1283. *Anabasis tamariscifolia* L. Determinavit: Pourret “Kali fruticosum Hispanicum tamarisci folio / Inst. rei. herbar. 247 / Abundat in regno valentino cundo ad Villena, et Alicant 8bri. floreat. ” [Villena, Alacant, València (Espanya)]
1284. *Salsola genistoides* Pourr. Determinavit: Pourret “Kali fruticosum Hispanicum Genistae fronde / Inst. rei. herbar. 247 / In regno valentino frequens cundo ad Alicant, et juxta [Sax] retamilla vocatur, ubique comburitur. ” [València, Alacant (Espanya)] Etiqueta de revisió: *Salsola genistoides* Juss. ex Poiret in Lam. Revisavit: Neus Ibáñez [2/8/2005]
1285. *Telephium imperati* L. Determinavit: Pourret “Telephium Dioscoridis / Imper. 665 / Telephium legitimum imperati / vij. Clus. hist. lxxvij / Telephium repens folio non deciduo / C.B. Pin. 287 / In via Regia que itur ad Genindam vulgo la Mata de ladern Marzio cum flore. ”
1286. *Cistus oelandicus* L. Determinavit: Pourret “Helianthemum vulgare, flore luteo / J.B. 2.15 / Chamaecistus vulgaris, flore luteo / C.B. Pin. 464 / [Hos] Solis / Dod. Pempt. 193 / In monte Serrato, et aliis in locis Cataloniae frequens. ” [Montserrat, Bages (Catalunya, Espanya)]
1287. *Helianthemum canum* Pourr. Determinavit: Pourret “Helianthemum foliis Myrti minoris subtus incanus / Inst. rei. herb. 249 / Chamaecistus foliis Myrthi minoris incanis

- / C.B. Pin. 466 / Circa Pagum viols cundo ad montem la colombiere; et in regno Aragoniae. ” [Colombièrs (França). Aragó (Espanya)]
1288. *Cistus pilosus* L. Determinavit: Pourret “Helianthemum flore albo folio angusto / J.B. / In locis la Colombiere et in arenosis circa Barcinonem. ” [Colombièrs (França). Voltants Barcelona, Barcelonès (Catalunya, Espanya)]
1289. *Cistus hirtus* L. Determinavit: Pourret “Helianthemum, sive Cistus humilis, folio samp suci capitulis valde hirsutis / J.B. 2.20 / Circa Monspelium frequens, et circa Esparaguera cundo ad Collbato. ” [Montpellier (França). Esparraguera, Bages (Catalunya, Espanya)]
1290. *Cistus tuberaria* L. Determinavit: Pourret “Helianthemum Plantaginis folio perenne / Inst. rei. herb. 250 / Tuberaria nostras / J.B. 2.12 / Tuberaria major Myconi ejusdem ibid. / In montosis Suro de la Palla Catalon. In aridis juxta [.]oano frequenstissimum est, et minge mayo flo[.]. ” [Catalunya, Espanya]
1291. *Cistus guttatus* L. Determinavit: Pourret “Helianthemum plantagineum folio annum. / Cistus plantaginis folio minor, sive Tuberaria minor / Myconi J.B. 2.13 / In variis locis Catalonia frequens. ” [Catalunya, Espanya]
1292. *Cistus guttatus* L. Determinavit: Pourret “Helianthemum Creticus annum lato plantaginis folio flore aureo / Corol. Inst. rei. herb. 18 / Dono d. Tournefort missit. ”
1293. *Cistus guttatus* L. Determinavit: Pourret “Helianthemum Lusitanium annum, Plantaginis folio flore tricolore / Inst. rei. herbar. 250 / In aridis locis extra Civitatem Porto Porto Aprili minge, florebat. ” [Port de Barcelona, Barcelona, Barcelonès (Catalunya, Espanya)]
1294. *Helianthemum globulariaefolium* Pourr. Determinavit: Pourret “Helianthemum Lusita- / nicum, Globulariae folio / Inst. / rei. herbar. 250 / Abunde provenit in aridis / locis juxta vias inter Porto, / et Bragam in Lusitania ” [Porto, Braga (Portugal)]
1295. *Helianthemum linarioides* Pourr. Determinavit: Pourret “Helianthemum Creticum Linariae folio flore croceo / Corol. Inst. rei. herb. 18 / Dono de Tournefort communicavit. ”
1296. *Cistus hirtus* L. Determinavit: Pourret “Helianthemum Serpillifolio, flore majore aureo odorato / Inst. rei. herb. 249 / Chamaecistus repens serpillifolia lutea / C.B. Pin. 466 / Chamaecistus 2. Clus / Circa Monspelium. ” [Montpellier (França)]
1297. *Cistus oelandicus* L. Determinavit: Pourret “Helianthemum Serpillifolio, flore minore aureo odorato / Inst. rei. herb. 249 / Cistus helianthemos flore parvo luteo / J.B. 2.27 / Dono d. Nissolle medicus Monspeliensis communicavit. ”
1298. *Helianthemum germanicum* Pourr. Determinavit: Pourret “Helianthemum Ledifolio / Inst. rei. herb. 249 / Cistus Ledifolio / C.B. Pin. 465 / Cistus annum videtur / Circa Monspelium in locis dictis la Colombière perennis videtur. ” [Colombière (França)]
1299. *Cistus lavipes* L. Determinavit: Pourret “Helianthemum Massiliense, coridis folio / Inst. rei. herb. 250 / Chamaecistus Massiliensis foliis camphorae similibus euglabris / raii. hist. 1016 / In aridis circa Loano et in monte Jovis, circa Barcinonem. ” [Montjuïc, Barcelona, Barcelonès (Catalunya, Espanya)]
1300. *Helianthemum lavandulaefolium* Pourr. Determinavit: Pourret “Helianthemum Lavandulae folio / Inst. rei. herb. 247 / Cistus folio spicae / C.B. pin. 465 / Cistus folio Lavandulae / Clus. / In aridis circa Villam francam Penitent. ” [Vilafranca del Penedès, Alt Penedès (Catalunya, Espanya)]

1301. *Helianthemum lavandulaefolium* Pourr. Determinavit: Pourret “*Helianthemum lavandulae folio incanum, flore [...cal] an prioris varietas. / Cistus folio lavandulae / Clus. / In Aragoniae regno et Catalonia frequens.*” [Aragó, Catalunya (Espanya)]
1302. *Cistus ledifolius* L. Determinavit: Pourret “*Helianthemum Ledifolio / Inst. rei. herb. 249 / Cistus annuus folio Ledi. / Lob. Icon. 118 / In Hispania frequens est.*” [Espanya]
1303. *Helianthemum aegyptiacum* Pourr. Determinavit: Pourret “*Helianthemum angustifolium annum flore pallido. / In regno Galiciaecundo ad Villafrancam Maio florebat.*” [Galicia (Espanya)]
1304. *Cistus serpyllifolius* L. Determinavit: Pourret “*Helianthemum Algarviense, Origanifolio minore capitulis hirsutis. / Inter Promontorium Sacrum et Sagres in Algarviis.*” [Algarve (Portugal)]
1305. *Cistus salicifolius* L. Determinavit: Pourret “*Helianthemum folio Samp suchi annum. / In maritimis locis frequens.*”
1306. *Helianthemum saturejaefolium* Pourr. Determinavit: Pourret “*Helianthemum maritimum humile, satureiae folio, flore luteo. / Ista species frequens est in marinis leguriae, circa oppidum Loano.*”
1307. *Cistus racemosus* L. Determinavit: Pourret “*/ In incultis circa Monistrol.*” [Monistrol, Bages (Catalunya, Espanya)]
1308. *Helianthemum splendens* Pourr. Determinavit: Pourret “*Helianthemum foliis Rorismarini splendentibus, subtus incanis / Inst. rei. herb. 250 / Cistus Ledon foliis Rorismarini subtus incanis / C.B. Pin. 463 / Ledon / viij Clus. Hist. 80 / In regno Murciano in Hispania et in arenosis Lusitaniae. Frequens Martio cum floribus luteis.*” [Múrcia (Espanya). Portugal.]
1309. *Cistus apenninus* L. Determinavit: Pourret “*/*”
1310. *Cistus italicus* L. Determinavit: Pourret “*/*”
1311. *Cistus angustifolius* L. Determinavit: Pourret “*/*”
1312. *Cistus calycinus* L. Determinavit: Pourret “*Helianthemum tenuifolium glabrum erectum, luteoflore / J.B. 2.18 / Chamaecistus Erica, luteus elatior / C.B. Pin. 466 / In aridis juxta Caenobium VM. de Gratia.*” [Gràcia, Barcelona, Barcelonès (Catalunya, Espanya)]
1313. *Cistus fumana* L. Determinavit: Pourret “*Helianthemum tenuifolium glabrum, luteo flore, per humum sparsum / J.B. 3.18 / Chamaecistus Ericaefolio luteus humilior / C.B. Pin. 466 / Cistus humilis angustifolius Coris Monspelienensis foliis. / In aridis locis supra V.M. de Gratia.*” [Gràcia, Barcelona, Barcelonès (Catalunya, Espanya)]
1314. *Cistus polifolius* L. Determinavit: Pourret “*Helianthemum Hispanicum, Rorismarini folio utrinque incano flore albo. / In monte Serrato frequens est, an sit descriptum nescio*” [Montserrat, Bages (Catalunya, Espanya)] Etiqueta de revisió: *Helianthemum apenninum* (L.) Lamk.
1315. *Cistus glutinosus* L. Determinavit: Pourret “*Helianthemum Bale- / aricum, erectum Satureiae / folio angustiori, flore / luteo. / In Insula Baleari mi- / nori juxta viam eundo ex / Monte Tauri ad Villam Leor*” [Monte Toro, Menorca (Balears, Espanya)] Etiqueta de revisió: *Helianthemum caput-felis* Boiss. Revisavit: Neus Ibáñez [7/27/2005]
1316. *Cistus umbellatus* L. Determinavit: Pourret “*Helianthemum folio thymi, floribus umbellatis / Inst. rei. herb. 250 / Cistus Ledon foliis Thymi / C.B. Pin. 467 / Cistus Ledon thymi foliis / Clus. J.B. 2.12 Ledlon x C. hist. 81 / Ex Sylva font [belligag] d. de Jussieu missit. In Hispania frequens.*” [Espanya]

1317. *Cistus fumana* L. Determinavit: Pourret “*Helianthemum Hispanicum fruticosum Ericaefolium carnosum nobis. / In regno Valentino in descensu de Oropesa, frequens invenimus 8bri menge.*” [Oropesa, Castelló (València, Espanya)]
1318. *Helianthemum thymifolium* Pourr. Determinavit: Pourret “ / Ex Hispania. ” [Espanya]
1319. *Helianthemum majoranaefolium* Pourr. Determinavit: Pourret “an *Helianthemum Hispanicum, Ocini folio subtus incano / Inst. rei. herbar. 250 / Invenimus post Guadix cundo ad montes Dientes de la vieja.*” [Guadix, Granada (Espanya)]
1320. *Cistus rosmarinifolius* Pourr. Determinavit: Pourret “ / Invenimus inter Cartagine novam, et Almajaron in regno Murciano. ” [Cartagena, Múrcia (Espanya)]
1321. *Helianthemum argenteum* Pourr. Determinavit: Pourret “*Helianthemum Hispanicum, Halimifolio amplissimo incano, et nervoso. / Inst. rei. herbar. 250 / Cistus Halimifolio, flore luteo amplo maximus Hispanicus / Barr. Icon. / In regno Murciano inter fuente Halamo, et viam, qua cundo Lorcam.*” [Fuente Alamo, Múrcia (Espanya)]
1322. *Cistus halimifolius* L. Determinavit: Pourret “*Helianthemum Halimifolio brevior obtuso / Inst. rei. herbar. 249 / Cistus folio Halimi / 1. Clus. Hist. 71 / Cistus semine Portulacae marinae folio latiore, obtuso / C.B. Pin. 465 / In maritimis Castifidelium abundat Junio floret.*” [Castelldefels, Baix Llobregat (Catalunya, Espanya)]
1323. *Cistus halimifolius* L. Determinavit: Pourret “*Helianthemum Halimifolio latiore mucronato, et undulato. / In maritimis de [.Castell] de fels inveni.*” [Castelldefels, Baix Llobregat (Catalunya, Espanya)]
1324. *Cistus halimifolius* Determinavit: Pourret “*Helianthemum Halimifolio, latiore mucronato / Inst. rei. herbar. 249 / Cistus foemina Portulacae marinae folio angustiore mucronato / C.B. Pin. 465 / Cistus folio Halimi / 2 Clus. / In Lusitania et Hispania frequenter invenimus.*” [Portugal. Espanya.]
1325. *Helianthemum* Pourr. Determinavit: Pourret “*Helianthemum Hispanicum Halimi folio rotundiore / Inst. rei. herb. 250 / In Lusitania invenimus juxta Melides.*” [Portugal]
1326. *Helianthemum portulacoides* Pourr. Determinavit: Pourret “*Helianthemum Hispanicum, Halimi folio angustiore / Inst. rei. herbar. 250 / In varis locis Hispania et Provincia Alentejo in Lusitania.*” [Espanya. Portugal.]
1327. *Helianthemum algarvense* Pourr. Determinavit: Pourret “*Helianthemum Algarviense, Halimifolio, flore / luteo, punicante macula in / signito. / Inst. rei. herbar. 250 / In Algarviis invenimus / februario florentem eundo / ex Monchique ad Sa. Clara*” [Algarve, Monchique (Portugal)] Etiqueta de revisió: *Halimium lasianthum* (Lam.) Spach Revisavit: Neus Ibáñez [12/14/2005]
1328. *Helianthemum algarvense* Pourr. Determinavit: Pourret “an *Helianthemum humilium Lusitanicum, Halimifolio nigriore, magno flore luteo / Inst. rei. herb. 250 / Invenimus in Alentejo Provincia Lusitania, inter Aguas de Moira, et la Pallota.*” [Alentejo (Portugal)]
1329. *Cistus squamatus* L. Determinavit: Pourret “*Helianthemum Halimi minoris foliis in verticillos compactis / Barr. Obser. 530 / Cistus humilis, compactis in verticillos minoris Halimifoliis / Barr. Icon. 327 / In regno Aragoniae frequens.*” [Aragó (Espanya)]
1330. *Helianthemum salicifolium* Pourr. Determinavit: Pourret “*Helianthemum folio Sampsuchi / Inst. rei. herb. 250 / Cistus folio Sampsuchi incano / C.B. Pin. 265 / Cistus folio Sampsuchi Clusii cui macula inflore / J.B. 2.6 / In Hispania et Lusitania passim inveniebamus.*” [Espanya. Portugal.]

1331. *Helianthemum sericeum* Pourr. Determinavit: Pourret “Helianthemum Halimifolio species examinanda / In Lusitania in Provincia de Minho, et in Galicia. ” [Portugal. Galicia (Espanya)]
1332. *Helianthemum alyssoides* Pourr. Determinavit: Pourret “Helianthemum Halimi folio species examinanda. / In provincia de Minho in Lusitania, semper supra terra jacet. ” [Portugal]
1333. *Cistus* Pourr. Determinavit: Pourret “Helianthemum species examinanda. / In Lusitania et Galicia invenimus. ” [Portugal. Galicia (Espanya)]
1334. *Helianthemum pilosella* Pourr. Determinavit: Pourret “Helianthemum Halimi folio humilium. / In regno Valentino cundo ad Villena. ” [València (Espanya)]
1335. *Cistus marifolium* L. Determinavit: Pourret “Helianthemum minus Halimi folio angustiore, ex oblongo D. Tournefort. / à D. Tournefort Parisiis accepi. ”
1336. *Cistus calycinus* L. Determinavit: Pourret “ / Ex dono D. Nissolle habui. ”
1337. *Hypericum androsaceum* L. Determinavit: Pourret “Androsemum maximum frutescens / C.B. Pin. 280 / Siciliana, aliis Ciciliana, vel Androsemum / J.B. 3. 384 / Androsemum / Dod. Pempt. 78 / In umbrosis Luci St. Hyeronimi, et montis Serrati mayo cum flore. ” [Sant Jeroni, Montserrat, Bages (Catalunya, Espanya)]
1338. *Saxifraga rotundifolia* L. Determinavit: Pourret “Geum rotundifolium majus / Inst. rei. herb. 251 / Sanicula montana rotundifolia major / C.B. Pin. 243 / Sanicula montana / 2 Clus. / In horto Regio Parisiensi. ” [Jardí botànic de París (França)]
1339. *Saxifraga umbrosa* L. Determinavit: Pourret “Geum folio subrotundo majori, pistillo floris rubro / Inst. rei. herb. 251 / Sedum montanum serratum guttato flore / Park. 738 / In horto Regio Parisiensi. ” [Jardí botànic de París (França)] Etiqueta de revisió: *Saxifraga umbrosa*
1340. *Saxifraga umbrosa* L. Determinavit: Pourret “Geum folio circinato pistillo floris pallido / Inst. rei. herb. 251 / Sanicula montana Crenata umbilico pallido / H. r. Par. / In horto Regio Monspeliense. ” [Jardí botànic de Montpellier (França)]
1341. *Saxifraga hirsuta* L. Determinavit: Pourret “Geum folio circinato acute crenato, pistillo floris rubro / Inst. rei. herb. 251 / In horto Regio Parisiensi. ” [Jardí botànic de París (França)] Etiqueta de revisió: *Saxifraga hirsuta*
1342. *Saxifraga hedaracea* L. Determinavit: Pourret “Geum Orientale rotundifolium supinum flore aureo / Corol. Inst. rei. herb. 18 / Dono d. Tournefort in Oriente legit. ”
1343. *Saxifraga cuneifolia* L. Determinavit: Pourret “Geum folio subrotundo, minimo / Inst. rei. herb. 251 / Cotyledon altera olim Matthiol. / J.B. 3.684 / In Alpibus Liguriaie munge Junio cum semine observavi, et Pyreneis in ruppium fissuris. ” [Liguria (Itàlia). Pirineus (Catalunya, Espanya).] Etiqueta de revisió: *Saxifraga cuneifolia* L. Revisavit: Àngel Romo [5/17/2004]
1344. *Saxifraga stellaris* L. Determinavit: Pourret “Geum palustre minus, folio oblongis crenatis / Inst. rei. herb. 252 / Sanicula Alpina alilquatemus affinis / J.B. 3.708 / In humidis, et aquosis circa viam cundo ad Nuria in loco dicto lo Salo del Sastre. ” [Salt del Sastre, Núria, Ripollès (Catalunya, Espanya)] Etiqueta de revisió: *Saxifraga stellaris* L.
1345. *Saxifraga pyramidalis* Pourr. Determinavit: Pourret “Saxifraga Pyrenaica, foliis longioribus rigidis. / In montibus Pyreneis, et trans Berga, cundo ad Baga juxta viam frequens, sive floribus semper invenimus: ab ignaris Onosma Matthiola apellatur. ” [Berga, Bagà, Berguedà (Catalunya, Espanya)]
1346. *Saxifraga tridactylites* L. Determinavit: Pourret “Saxifraga verna, annua humilior / Inst. rei. herb. 252 / Sedum tridactylites tectorum / C.B. Pin. 285 / Paronichia altera /

- Dod. Pempt. 112 / In Gallia narbonensi juxta Monspelium et in catalonia. ” [Narbonne, Montpellier (França)]
1347. *Saxifraga aspera* L. Determinavit: Pourret “Saxifraga Alpina sedifoliis crenatis, asperis / Inst. rei. herb. 252 / Sedum Alpinum foliis crenatis asperis / C.B. Pin. 284 / Sedum alpinum hispidum fere spinosum, flore albido / J.B. 3.695 / Juxta viam in montis Nuriae Julio abundans cum flore. ” [Núria, Ripollès (Catalunya, Espanya)] Etiqueta de revisió: *Saxifraga aspera* L. Revisavit: Neus Ibáñez [5/5/2004]
1348. *Saxifraga petraea* L. Determinavit: Pourret “Saxifraga alba, petraea / Ponae, in fol. cccxxvij. / Tridactylites Alpina / J.B. 3.762 / In humidis locis montium Nuriae, supra fontem Potarró Julio florebat. ” [Núria, Ripollès (Catalunya, Espanya)] Etiqueta de revisió: *Saxifraga aquatica* L. Revisavit: Ignasi Soriano [5/5/2004]
1349. *Saxifraga cotyledon* L. Determinavit: Pourret “Saxifraga foliis subrotundis, serratis / Inst. rei. herb. 252 / Cotyledon minor floriis subrotundis serratis / C.B. Pin. Prod. 133. J.B. 3.690 / In rupibus montium Nuriae Julio frequens. ” [Núria, Ripollès (Catalunya, Espanya)] Etiqueta de revisió: *Saxifraga paniculata* Miller Revisavit: Ignasi Soriano [5/5/2004]
1350. *Saxifraga geranioides* L. Determinavit: Pourret “Saxifraga pyrenaica tridactylites, magno flore albo. / In Pyrenaeis circa Nuriam frequens Julio cumflore. ” [Núria, Ripollès (Catalunya, Espanya)]
1351. *Saxifraga cespitosa* L. Determinavit: Pourret “Saxifraga tridactylites Alpina pallidae lutea / Inst. rei. herbar. 453 / Sedum tridactylites, Alpinum pallide luteum / C.B. Pin. 284 / In montibus Nuriae invenitur. ” [Núria, Ripollès (Catalunya, Espanya)] Etiqueta de revisió: *Saxifraga pentadactylis* Lapeyr. Revisavit: Neus Ibáñez [5/5/2004]
1352. *Saxifraga hypnoides* L. Determinavit: Pourret “Saxifraga Pyrenaica, foliis partim integris, partim trifidis / Inst. rei. herbar. 253 / In montibus Nuriae abundat. ” [Núria, Ripollès (Catalunya, Espanya)] Etiqueta de revisió: *Saxifraga pubescens* Pourr. Revisavit: Neus Ibáñez [5/5/2004]
1353. *Saxifraga androsacea* L. Determinavit: Pourret “Saxifraga Pyrenaica minima, Polygoni folio nobis. / Saxifraga P^a Colum. Part 2. 67 / In montibus Nuriae frequenter invenitur Julio cumflore. ” [Núria, Ripollès (Catalunya, Espanya)] Etiqueta de revisió: *Saxifraga androsacea* L. Revisavit: Ignasi Soriano [5/5/2004]
1354. *Saxifraga caesia* L. Determinavit: Pourret “Saxifraga Alpina minima, foliis caesiis, deorsum incurvis. / Inst. rei. herbar. 253 an / Saxifraga II Colum P. 2.67 / In montibus Nuriae. ” [Núria, Ripollès (Catalunya, Espanya)] Etiqueta de revisió: *Saxifraga bryoides* L. Revisavit: Ignasi Soriano [5/5/2004]
1355. *Saxifraga oppositifolia* L. Determinavit: Pourret “Saxifraga Alpina, Ericoides, flore purpurascens / Inst. rei. herbar. 253 / Sedum montanum, Ericoides / C.B. Prod. 132 / In montibus Nuriae. ” [Núria, Ripollès (Catalunya, Espanya)] Etiqueta de revisió: *Saxifraga oppositifolia* L.
1356. *Saxifraga muscoides* L. Determinavit: Pourret “Saxifraga Pyrenaica, alba minima, foliis densissime congestis / Inst. rei. herbar. 253 / In montibus Nuriae. ” [Núria, Ripollès (Catalunya, Espanya)] Etiqueta de revisió: *Saxifraga moschata* Wulfen in Jacq. Revisavit: Neus Ibáñez [5/5/2004]
1357. *Saxifraga groelandica* L. Determinavit: Pourret “Saxifraga muscosa, trifido folio / Inst. rei. herbar. 252 / Sedum Alpinum trifido folio / C.B. Pin. 284 / Sedum minus xij Clus. Lxij. / In rupibus montis [...] circa Monspelium et in Galicia. ” [Montpellier (França). Galicia (Espanya)]

1358. *Saxifraga aizoon* L. Determinavit: Pourret “Saxifraga sedi folio angustiore, serrato / Inst. rei. herb. 252 / Cotyledon media foliis oblongis serratis / C.B. Pin. 285 / Sedum serratum / J.B. 3. 689 / In monte Serrato, et Pyreneis frequens Junio cumflore.”
[Montserrat, Bages. Pirineus (Catalunya, Espanya)] Etiqueta de revisió: *Saxifraga callosa* Sm. in Dickson susp. *catalaunica* (Boiss.) D. A. Webb Revisavit: Ignasi Soriano [5/5/2004]
1359. *Saxifraga cespitosa* L. Determinavit: Pourret “Saxifraga tridactylites Alpina, minor et villosa / Inst. rei. herb. 252 / Sedum tridactylites Alpina minus / C. B. Pin. 284 / Sanicula aizoides tridactylites alpina minor flore albo majore / Pluckenet Almag. 331 / In ruppium fissuris montis signati Julio et Augusto frequens floret, herba [.] Segimon.”
[Montseny, Vallès Oriental (Catalunya, Espanya)]
1360. *Saxifraga ascendens* L. Determinavit: Pourret “Saxifraga Pyrenaica, tridactylites, latifolia / Inst. rei. herbar. 253 / In monte Signato, et montibus Nuriae frequens est.”
[Montseny, Vallès Oriental. Núria, Ripollès (Catalunya, Espanya)] Etiqueta de revisió: *Saxifraga geranioides* L. Revisavit: Neus Ibáñez [5/5/2004]
1361. *Saxifraga* L. Determinavit: Pourret “Saxifraga Pyrenaica trydactylites. / In rupium fissuris portus de Viella [...] legimus.” [Viella, Vall d'Aran (Catalunya, Espanya)]
Etiqueta de revisió: *Saxifraga moschata* Wulf. in Jacq. Revisavit: Neus Ibáñez [5/5/2004]
1362. *Saxifraga autumnalis* L. Determinavit: Pourret “Saxifraga Alpina, lutea Sedi folio / Inst. rei. herb. 253 / In marginibus rivulorum, et in aquis fontium cundo ex Vilaller ad Viella 7bri floret. et Montibus Nuriae.” [Vilaller, Viella, Vall d'Aran (Catalunya, Espanya)] Etiqueta de revisió: *Saxifraga aizoides* L. Revisavit: Ignasi Soriano [5/5/2004]
1363. *Saxifraga granulata* L. Determinavit: Pourret “Saxifraga rotundifolia alba / C.B. Pin. 309 / Saxifraga alba radice granulosa / J.B. 3.706 / Saxifraga alba / Dod. Pempt. 316 / In umbrosis montis Signati cundo ad Viladrau Aprili florebat.” [Viladrau. Montseny (Catalunya, Espanya)]
1364. *Diapensia helvetica* L. Determinavit: Pourret “ / In montibus Nuriae in ruppium fissuris juxta fontem vulgo dels assots Julio legi.” [Font dels Assots, Núria, Ripollès (Catalunya, Espanya)] Etiqueta de revisió: *Androsace vandellii* (Turra) Chiov. Revisavit: Ignasi Soriano [4/1/2004]
1365. *Saxifraga glutinosa* Pourr. Determinavit: Pourret “Saxifraga Pyrenaica minor alba angustifolia viscosa et villosa. / In montibus Nuriae Julio menge florebat et juxta vian frequens occurrit.” [Núria, Ripollès (Catalunya, Espanya)] Etiqueta de revisió: *Saxifraga pubescens* Pourr. Revisavit: Neus Ibáñez [5/5/2004]
1366. *Lythrum salicaria* L. Determinavit: Pourret “Salicaria vulgaris purpurea foliis oblongis / Inst. rei. herb. 253 / Lysimachia spicata, purpurea forte Plinii / C.B. Pin. 246 / Lysimachia purpurea, quibusdam spicata / J.B. 2. 902 / In pratis astate [...] frequens.”
1367. *Lythrum salicaria* L. Determinavit: Pourret “Salicaria purpurea foliis subrotundis / Inst. rei. herb. 253 / Lysimachia spicata lanuginosa folio subrotundo flore purpureo / H.R. Par. / In horto Regio Parisiensi.” [Jardí botànic de París (França)] Etiqueta de revisió: *Lythrum salicaria*
1368. *Lythrum salicaria* L. Determinavit: Pourret “Salicaria vulgaris alba, foliis oblongis. / Ista species reperitur in humidis circa Molendinum de la Bleda.” [La Bleda, Alt Penedès (Catalunya, Espanya)]

1369. *Lythrum thymifolium* L. Determinavit: Pourret “Salicaria minima tenuifolio / Inst. rei. herb. 254 / Hyssopifolia minor vel potius Thymifolia, maritima / J.B. / In quorundam prato luci Gramuntii juxta Monspelim. ” [Gramont, Montpellier (França)]
1370. *Lythrum hyssopifolium* L. Determinavit: Pourret “Salicaria Hyssopi folio latiore / Inst. rei. herb. 253 / Hyssopi folia major latioribus foliis / C.B. Pin. 218 / Hyssopifolia aquatica / J.B. 3.792 / In paludibus juxta fontem den Alio frequens. ” [Font d'Alió, Besòs, Barcelona, Barcelonès (Catalunya, Espanya)]
1371. *Lythrum hyssopifolium* L. Determinavit: Pourret “Salicaria Hyssopi folio angustiore / Inst. rei. herb. / Hyssopifolia minor angustioribus foliis / C.B. Pin. 218 / In humidis locis extra portam novam, et in prasulis versus la Verneda. ” [Porta Nova, La Verneda, Barcelona, Barcelonès (Catalunya, Espanya)]
1372. *Chelidonium glaucium* L. Determinavit: Pourret “Glaucium flore luteo / Inst. rei. herb. 254 / Papaver corniculatum, luteum / J.B. 3.398 / Papaver corniculatum majus / Dod. Pempt. 448 / In maritimis frequentissimum. ”
1373. *Chelidonium corniculatum* L. Determinavit: Pourret “Glaucium hirsutum, flore phaniceo / Inst. rei. herb. 254 / Papaver corniculatum phoeniceum folio hirsuto / J.B. 3.399 / Papaver corniculatum rubrum / Dod. Pempt. 449 / In marginibus trans fluvii de Besòs ad Badalona. ” [Riu Besòs, Badalona, Barcelonès (Catalunya, Espanya)]
1374. *Chelidonium glaucium* L. Determinavit: Pourret “Glaucium glabrum flore phoeniceo / Inst. rei. herb. 254 / Papaver corniculatum phoeniceum folio glabra / J.B. 3.399 / Papaver corniculatum phoeniceum alterum / C.B. Pin. [.]71 / In agris juxta pradium d. de Montaner. ”
1375. *Chelidonium hybridum* L. Determinavit: Pourret “Glaucium flore violaceo / Inst. rei. herb. 254 / Papaver corniculatum violaceû / C.B. Pin. 172. J.B. 3.399 / In agris juxta Abrera frequens, et circa villam francam penit. ” [Abrera, Baix Llobregat (Catalunya, Espanya)]
1376. *Chelidonium glaucium* L. Determinavit: Pourret “Glaucium Orientale flore magno rubro / Corol. Inst. rei. herb. 18 / In horto Regio Monspeliensi. ” [Jardí botànic de Montpellier (França)]
1377. *Hypericum perforatum* L. Determinavit: Pourret “Hypericum vulgare / C.B. Pin. 279 / Hypericum vulgare, sive perforata caule rotundo foliis glabris / J.B. 3.381 / Hypericum / Dod. Pempt. 96 / Ubique arvense frequens. ”
1378. *Hypericum orientale* L. Determinavit: Pourret “Hypericum Orientale [..]armicae foliis / Corol. Inst. rei. herb. 18 / Dono d. Tournefort communicaviit. ”
1379. *Hypericum crispum* L. Determinavit: Pourret “Hypericum Creticum cruciforme, foliis undulatis et crispis. / Dono de Tournefort missit. ”
1380. *Hypericum hircinum* L. Determinavit: Pourret “Hypericum Orientale foetida simile, sed inodorum / Corol. Inst. rei. herb. 18 / In horto Regio Parisiensi. ” [Jardí botànic de París (França)] Etiqueta de revisió: *Hypericum hircinum*
1381. *Hypericum galioides* Pourr. Determinavit: Pourret “Hypericum folio brevior / C.B. Pin. 279 / Hypericum Syriacum, et alexandrinum / J.B. 3.383 / In horto Regio Parisiensi. ” [Jardí botànic de París (França)]
1382. *Hypericum scabrum* L. Determinavit: Pourret “Hypericum Orientale caule aspero purpureo / Corol. Inst. rei. herb. 19 / Dono d. Tournefort missit. ”
1383. *Hypericum hircinum* L. Determinavit: Pourret “Hypericum foetidum frutescens / Inst. rei. herb. / Androsemum foetidum capitulis longissimis filamentis donatis / C.B. Pin. 280 / In horto Regio Monspeliensi. ” [Jardí botànic de Montpellier (França)]

1384. *Hypericum montanum* L. Determinavit: Pourret “Hypericum elegantissimum non ramosum, folio lato / J.B. 3. 383 / Androsemum glabrum non ramosum / Bot. Monsp. / In monte Signato. ” [Montseny, Vallès Oriental (Catalunya, Espanya)]
1385. *Hypericum capariense* L. Determinavit: Pourret “Hypericum Creticum amplissimo folio nitido / Corol. Inst. rei. herb. 18 / Ascyroides / P. Alp. Exot. 172 / Dono de Tournefort missit. ”
1386. *Hypericum humifusum* L. Determinavit: Pourret “Hypericum minus supinum vel supinum glabrum / C.B. Pin. 279 / Hypericum supinum iij minimum / Clus. Hist. clxxxj / In monte Carmo legi. ” [Monte Carmo (Itàlia)]
1387. *Hypericum quadrangulatum* L. Determinavit: Pourret “Hypericum Ascyron dictum, caule quadrangulo / J.B. 3.382 / Ascyron / Dod. Pempt. 78 / In marginibus rivulorum astate frequens est. ”
1388. *Hypericum tomentosum* L. Determinavit: Pourret “Hypericum frutescens virginianum, tomentosû, et incanum / Par. Bat. 188 / Ex dono D. Boerhaave 1715. ” [1715]
1389. *Hypericum tomentosum* L. Determinavit: Pourret “Hypericum supinum tomentosum, majus vel Hispanicum / C.B. Pin. 279 / Hypericum supinum tomentosum Hispanicum / Clus. Hist. clxxxj. / In regno Valentino frequens et in Catalonia circa [...] de la Bleda. ” [València. La Bleda, Alt Penedès (Catalunya, Espanya)]
1390. *Hypericum coris* L. Determinavit: Pourret “Hypericum saxatile tenuissimo ex glauco folio / Inst. rei. herbar. 255 / Coris lutea / C.B. Pin. 280 / Hypericoides, Coris quorundam et Coris legitima Cretica / J.B. 3.384 / In regno Valentino in deserto la Murta et in Sierra la Mariola frequens. ” [Murtra, València (Espanya)]
1391. *Hypericum* Determinavit: Pourret “Hypericum Lusitanicum Linariae folio / Inst. rei. herb. 256 / In variis locis Lusitaniae provenit praesentim in Provincia Minho. ” [Portugal]
1392. *Hypericum balearicum* L. Determinavit: Pourret “Ascyrum Balearicum / frutescens magno flore / luteo, foliis minoribus lucidis / subtus verrucosis / Myrto Cistus Pennaei / Clus. Hist. / In Insula Baleari majori / frequens ubique, vulgo Estepa / Juana. ” [Mallorca (Balears, Espanya)] Etiqueta de revisió: *Hypericum balearicum* L. Revisavit: Neus Ibáñez [7/25/2005]
1393. *Hypericum balearicum* L. var. Determinavit: Pourret “Ascyrum Balearicum / frutescens, maximo, flore / luteo, foliis minoribus lu / cidis subtus verrucosis / In Insula Baleari minori / eundo ex monte Tauri versus / hortos den Carbonell in ing[.] / hortorum, et in Insula Bale / ari majori Junio, et Julio floret. ” [Toro, Menorca (Balears, Espanya)] Etiqueta de revisió: *Hypericum balearicum* L. Revisavit: Neus Ibáñez [7/25/2005]
1394. *Hypericum ascyron* L. Determinavit: Pourret “Ascyrum magno flore / C.B. Pin. 280 / Androsemum flore et [...] quinque capsulari omnium maximis Moris. / In horto Regio Parisiensi. ” [Jardí botànic de París]
1395. *Pyrola rotundifolia* L. Determinavit: Pourret “Pyrola rotundifolia, major / C.B. Pin. 191 / Pyrola / J.B. 3.535 / In Gallo provincia in monte S^a Balmae. ” [França]
1396. *Ruta graveolens* L. Determinavit: Pourret “Ruta hortensis latifolia / C.B. Pin. 336 / Ruta Sativa vel hortensis / J.B. 3.197 / Ruta graveolens hortensis / Do. Pempt. 119 / In hortis colitur. ” Etiqueta de revisió: *Ruta graveolens*
1397. *Ruta chalepensis* L. Determinavit: Pourret “Ruta chalepensis, latifolia, florum petalis, villis scatentibus / H. Lug. Bat. / Ex dono d. Boerhaave 1715 ” [1715]

1398. *Ruta graveolens* L. Determinavit: Pourret “Ruta hortensis altera / C.B. Pin. 336 / Ruta tenuifolia / Taber. Icon. 133 / In hortis colitur. ”
1399. *Ruta graveolens* L. Determinavit: Pourret “Ruta Sylvestris major / C.B. Pin. 336 J.B. 3.199 / Ruta sylvestris graveolens / Dod. Pempt. 119 / In montosis frequens. ”
1400. *Ruta Linifolia* L. Determinavit: Pourret “Ruta Orientalis linariae folio, flore parvo / Corol. Inst. rei. herb. 19 / Ex Dono d. Tournefort. ”
1401. *Ruta tenuifolia* Pourr. Determinavit: Pourret “Ruta sylvestris minor / C.B. Pin. 338. J.B. 3. 200 / Ruta sylvestris minima / Dod. Pempt. 120 / In loco arido prati de la Verneda frequens, alisque locis petrosis Moncada ” [Verneda, Barcelona, Barcelonès. Montcada i Reixac, Vallès occidental (Catalunya, Espanya)]
1402. *Ruta linifolia* L. Determinavit: Pourret “Ruta sylvestris, Linifolia, Hispanica / Barr. Icon. 1186 / In aridis locis montis Serrati versus Monistrol Julio, et Junio mengibus floret. In regno Valentino circa Oropesa. ” [Montserrat, Monistrol, Bages, Catalunya, Oropesa, València (Espanya)]
1403. *Peganum harmala* L. Determinavit: Pourret “Harmala / Dod. Pempt. / Ruta sylvestris flore magno albo / C. B. Pin. 336 / Ruta que diei solet Harmala / J.B. 3.200 / In regno Valentino. Et in Catalonia versus Ilerdam. ” [València. Lleida, Catalunya (Espanya)]
1404. *Nigella arvensis* L. Determinavit: Pourret “Nigella arvensis, cornuta / C.B. Pin. 145 / Melanthium Sylvestre sive arvense / J.B. 2.209 / Melanthium Sylvestre / Dod. Pempt. 303 / In agris lupricati astate satis frequens. ”
1405. *Nigella damascana* L. Determinavit: Pourret “Nigella angustifolia flore majore simplici albo / Inst. rei. herb. 258 / In marginibus agrorum montis Jovis frequens. ” [Montjuïc, Barcelona, Barcelonès (Catalunya, Espanya)]
1406. *Nigella damascaena* L. Determinavit: Pourret “Nigella flore minore, pleno, et albo / C.B. Pin. 146 / Melanthium capite minore flore multiplicato / J.B. 3. 209 / In horto Regio Monspelienisi. ” [Jardí botànic de Montpellier (França)] Etiqueta de revisió: *Nigella damascena*
1407. *Nigella damascena* L. Determinavit: Pourret “Nigella flore majore pleno caeruleo / C.B. Pin. 145 / Melanthium capite vel calyce, et flore majore pleno / J.B. 3. 208 / Melanthium damascenum pleno flore / Clus. Hist. ccvij / In hortis colitur. ”
1408. *Nigella hispanica* L. Determinavit: Pourret “Nigella latifolia flore majore simplici, caeruleo / C.B. Pin. 145 / Melanthium Hispanicum majus [..] / In horto Regio Monspelienisi. ” [Jardí botànic de Montpellier (França)]
1409. *Nigella sativa* L. Determinavit: Pourret “Nigella flore albo minore semine pallescente aromatico / H. r. Monspel. / In horto regio Monspel. ” [Jardí botànic de Montpellier (França)]
1410. *Nigella orientalis* L. Determinavit: Pourret “Nigella Orientalis, flore flavescente, semine alato plano / Cor. Inst. rei. herb. 19 / Ex dono D. Nissolle. ”
1411. *Nigella damascaena* L. Determinavit: Pourret “Nigella angustifolia flore majore simplici caeruleo / C.B. Pin. 145 / Melanthium capite et flore majore / J.B. 3. 207 / Melanthium damascanum / Dod. Pempt. 304 / In satorum marginibus montis Judaici. ” [Montjuïc, Barcelona, Barcelonès (Catalunya, Espanya)]
1412. *Zygophyllum fabago* L. Determinavit: Pourret “Fabago Belgarum, sive Peplus Parisiensium / Lugd. / Morglani sirorum ejusd. / Capparis Portulacae folio / C.B. Pin. 480 / In horto Regio Monspelienisi. ” [Jardí botànic de Montpellier (França)] Etiqueta de revisió: *Zygophyllum fabago*

1413. *Corchorus olitorius* L. Determinavit: Pourret “Corchorus sive [...] / J.B. Inst. 259 / ”
1414. *Cistus villosus* L. Determinavit: Pourret “Cistus mas, folio rotundiore / J.B. 2.2 / Cistus mas folio rotundiore hirsutissimo / C.B. Pin. 464 / Cistus mas / [...] lugd. 222 / In Italia juxta Piombino menge Junio legi sine flore, et fructo. ” [Piombino (Itàlia)]
1415. *Cistus albidus* L. Determinavit: Pourret “Cistus mas, folio oblongo incano / C.B. Pin. 464 / Cistus mas IV Monspeliensis folio oblongo albido / J.B. 2.3. / Cistus mas 1. Clus. hist. 68 / In locis sterilibus ubique frequens. ”
1416. *Cistus crispus* L. Determinavit: Pourret “Cistus mas foliis undulatis, et crispis / Inst. rei. herb. / Cistus mas foliis chamaedrios. / C.B. Pin. 464 / Cistus mas v Clus. 69 / Circa Bezeiers, et [Perzenás] in Gallia Narbonensi, et per totû Lusitanum, et St. Feliu de Guixols. ” [Narbonne (França). Sant Feliu de Guixols, Baix Empordà (Catalunya, Espanya)]
1417. *Cistus albidus* L. Determinavit: Pourret “Cistus mas Balearicus / foliis brevioribus, humilis / flore roseo / an Cistus mas folio brevior / C.B. Pin. 464 / Cistus mas iij foliis dilutius virentibus / J. 64 2.3. / Per totam Insulam Minori / cum Junio frequens. ” [Menorca (Balears, Espanya)] Etiqueta de revisió: *Cistus albidus* L. var. *albidus* Revisavit: Neus Ibàñez [6/22/2005]
1418. *Cistus complicatus* Pourr. Determinavit: Pourret “Cistus folio rotundiore incano quasi complicato / Corol. Inst. rei. herb. 29 / Ex Dono D. Tournefort. ”
1419. *Cistus parviflorus* Pourr. Determinavit: Pourret “Cistus mas Creticus folio brevior parvo flore / Corol. Inst. rei. herb. 19 / In horto Regio Parisiensi. ” [Jardí botànic de París (França)] Etiqueta de revisió: *Cistus parviflorus*
1420. *Cistus albidus* L. Determinavit: Pourret “Cistus mas 2, folio longiore / J.B. 2.2. Inst. rei. herb. / Cistus mas angustifolius / C.B. Pin. 464 / Cistus mas / ij. Clus. hist. 69 / In aridis locis invenitur, prapicue circa V.M. de Gratia. ” [Gràcia, Barcelona, Barcelonès (Catalunya, Espanya)]
1421. *Cistus monspeliensis* L. Determinavit: Pourret “Cistus Ladanifera Monspeliensium / C.B. Pin. 467 / Cistus Ladanifera sive Ledon Monspessulanum angusto folio nigricans / J.B. 2. 10. / Ubique frequens. ”
1422. *Cistus monspe* L. Determinavit: Pourret “Cistus Ladanifera altera Monspeliensium foliis angustioribus, et minus glutinosis. / In montibus de Begas, et juxta [...] frequens occurrit. ” [Begues, Baix Llobregat (Catalunya, Espanya)]
1423. *Cistus hirsutus* Pourr. Determinavit: Pourret “Cistus Ladanifera Cretica flore purpureo / C. inst. rei. herb. 19 / Ladanum Creticum / P. Alp. / In horto Regio Parisiensi. ” [Jardí botànic de París (França)]
1424. *Cistus nigricans* Pourr. Determinavit: Pourret “Cistus Ledon hirsutum / C.B. Pin. 467 / Cistus Ledon IV Clus. flore candido / J.B. 2.10 / In horto regio Parisiensi in Hispania et Luistania frequens est. ” [Jardí botànic de París (França). Espanya, Portugal.]
1425. *Cistus laurifolius* L. Determinavit: Pourret “Cistus Ledon foliis Laurinis / C.B. Pin. 467 / Cistus Ledon latiore folio / J.B. 2.8. / Circa Monspelium, et in Catalonia cundo ex Ausonia ad S-um Sagismundum. ” [Montpellier (França). Osona (Catalunya, Espanya)]
1426. *Cistus ladanifera* L. Determinavit: Pourret “Cistus ladanifera Hyspanica, salicis folio flore candido / Inst. rei. herb. 260 / Cistus ladanifera, hispanica incana / C.B. Pin. 467 / In Hispania frequens, juxta Madritium , et Escurial. ” [Madrid, El Escorial (Espanya)]
1427. *Cistus ladanifera* L. Determinavit: Pourret “Cistus ladanifera Hyspanica, salicis folio flore albo macula punicante insignito / Inst. rei. herb. 260 / Cistus ledon flore macula

- nigricante notato / J.B. 2.8. / In Hispania cum praecedenti et Lusitania, februario florebat. ” [Espanya. Portugal.]
1428. *Cistus rosmarinifolius* Pourr. Determinavit: Pourret “Cistus ledon foliis Rorismarini, sed non incanis / C.B. Pin. 467 / Cistus Ledon ix Clus. / J.B. 2.12 / Ledon ix Clus. hist. 80 / In incultis Pagi St. Joannis, et circa Castrum fidelium, et Abrera frequens. ” [Castelldefels, Abrera, Baix Llobregat (Catalunya, Espanya)] Etiqueta de revisió: *Cistus clusii* Dunal Revisavit: Neus Ibáñez [2/7/2005]
1429. *Cistus salicifolius* L. Determinavit: Pourret “Cistus foemina folio Salviae elatior, et rectis virgis / C.B. Pin. 464 / Cistus foemina Monspeliana flore albo / J.B. 2.4 / Cistus foemina / Clus. Hist. 70 / Ubique frequens in aridis occurrit. ”
1430. *Cistus lusitanicus* Pourr. Determinavit: Pourret “Cistus mas Lusitanicus, folio amplissimo, incano / Inst. rei. herbar. 259 / In montibus Sierra Morena dictis cundo ex Corduva ad Almaden del Agorque inter la venta de S. Pablo, et la venta de fuendeguilla. ” [Sierra Morena, Córdoba, Almadén (Espanya)]
1431. *Cistus laurifolius* L. Determinavit: Pourret “Cistus Ledon, latifolium Creticum / J.B. 2.9. / Cistus Ledon, Cretense / J.B. Pin. 469 / In Castilia veteri cundo et Valladolid ad Segoviam, ad Guadarrama usque. ” [Castilla la Vieja, Valladolid, Segovia, Sierra de Guadarrama (Espanya)]
1432. *Cistus populifolius* L. Determinavit: Pourret “Cistus Ledon foliis Populi nigrae, major / C. B. Pin. 467 / Cistus Ledon Populi nigrae foliis clusii, major / J.B. 2.9. / Ledon latifolium, ij, majus / Clus. Hist. 368 / In hispania Baetica cundo ex las Navas ad Alcalá de los Ganzules et in varis locis regni Algarviensis in Lusitania. ” [Montañas Béticas, Andalucía (Espanya)]
1433. *Cistus populifolius* L. Determinavit: Pourret “Cistus Ledon, foliis Populi nigrae, minor / C.B. Pin. 469 / Cistus Ledon, Populi nigrae foliis clusii, minor / J.B. 29 / Ledon ij latifolium, minus / Clus. hist. 78 / In [iis]dem locis cum major invenimus. ”
1434. *Cistus ladaniferus* L. Determinavit: Pourret “Cistus foliis laurini / In [Prom.] Sacro. ”
1435. *Nymphaea alba* L. Determinavit: Pourret “Nymphaea alba major / C.B. Pin. 193 / Nymphaea alba / J.B. 3. 770 / In Ledo amna circa Monspelium abundans est et in Cathalonia in Stagno de Cils. ” [Montpellier (França). Estany de Sils, la Selva (Catalunya, Espanya)]
1436. *Nymphaea lutea* L. Determinavit: Pourret “Nymphaea lutea major / C.B. Pin. 193 / Nymphaea lutea / J.B. 3.771 / In ledo amno frequens. ”
1437. *Capparis spinosa* L. Determinavit: Pourret “Capparis spinosa folio longioris. / In regno Murciano, in maritimis Almagarron. ” [Múrcia (Espanya)]
1438. *Capparis rotundifolia* Pourr. Determinavit: Pourret “Capparis non spinosa fructu majore / C.B. Pin. 480 / Capparis non spinosa / J.B. 2.63 / In Parietibus frequens. ”
1439. *Capparis spinosa* L. Determinavit: Pourret “Capparis spinosa, fructu minore folio rotundo / C.B. Pin. 480 / Capparis spinosa / J.B. 2.63 / Capparis retuso folio / Lob. Icon. 635 / In horto Regio Monspeliensi et circa cibitatem Majoricae. ” [Jardí botànic de Montpellier (França). Palma de Mallorca (Balears, Espanya)] Etiqueta de revisió: *Capparis spinosa*
1440. *Sempervivum tectorum* L. Determinavit: Pourret “Sedum majus, vulgare / C.B. Pin. / Sempervivum majus alterum sive Jovis Barba / Dod. Pempt. 127 / In monte Serrato, et Signato frequens. ” [Montserrat, Bages. Montseny, Vallès Oriental (Catalunya, Espanya)]

1441. *Sempervivum arachnoideum* L. Determinavit: Pourret “Sedum montanum tomentosum / C.B. Pin. 284 / Sempervivum rubrum montanum [.....] / Colum Part. 1. 291 / In rupibus Pyrenaicum frequens.” [Pirineus (Catalunya, Espanya)] Etiqueta de revisió: *Sempervivum arachnoideum* L.
1442. *Sedum rupestre* L. Determinavit: Pourret “Sedum muscosum / J.B. 3.695 / Planta bene convenit cum figura J. Bauhini, et in monte Sta. Maria Magdaleneae Gallo provinciae mense Junii florebat.” [Santa Maria de Magdalena (França)]
1443. *Sedum stellatum* L. Determinavit: Pourret “Sedum echinatum, vel stellatum flore albo / J.B. 3. 680 / Cotyledon stellata / C.B. Pin. 285 / Ex horto Sapiientia Romanae dono d. Joannis Baptistae Triumphetti.” [Jardí botànic de Roma (Itàlia)]
1444. *Sedum angulare* L. Determinavit: Pourret “Sedum minimum luteum non acre / J.B. 3.695 / Semper vivum minus vermiculatum insipidum / C.B. Pin. 784 / In rupibus humidis montis Serrati, et Signati Junio floret.” [Montserrat, Bages. Montseny, Vallès Oriental (Catalunya, Espanya)]
1445. *Crassula verticillaris* L. Determinavit: Pourret “Sedum annum minimum stellatum rubrum / Bot. [...]. 238 / Circa domum vulgo lo Mas den Alio inter Aloes Aprili frequens et in Italia circa Monaco Martio mense cum flore vidi.” [Font d'Alió, Besòs, Barcelona, Barcelonès (Catalunya, Espanya)]
1446. *Sempervivum montanum* L. Determinavit: Pourret “Sedum Alpinum rubro magno flore / C.B. Pin. 284 / Aizoon montanum / Lugd. hist. 1131 / In Jugis montis Signati Augusto cum flore.” [Montseny, Vallès Oriental (Catalunya, Espanya)]
1447. *Sedum cepae* L. Determinavit: Pourret “Sedum Cepaea dictum / H. 1. B. / Cepae / Matth. Clus. hist. Lxviij. / In monte signato, cundo ad S-um Sagismundum, in rupium fissuris reperitur.” [Montseny, Vallès Oriental (Catalunya, Espanya)]
1448. *Sedum acre* L. Determinavit: Pourret “Sedum parvum acre flore luteo / J.B. 3.694 / Sempervivum minus vermiculatum acre / C.B. Pin. 283 / Sedum minus viij causticum / Clus. hist. Lxj. / In parietibus ponti de la Verneda, et in aliis locis circa Barnem frequens astate.” [La Verneda, Barcelona, Barcelonès (Catalunya, Espanya)]
1449. *Sedum atratum* L. Determinavit: Pourret “Sedum minimum montanum, flore purpurascete, parvo semine stellato / raii. Hist. 692. Schen[.]. Iter. Alp. 1. pag. 44. Tab. vj. fig. 3. et 4 / In montibus Nuriae, ascendendo ad Puigmali.” [Puigmal, Núria, Ripollès (Catalunya, Espanya)] Etiqueta de revisió: *Sedum atratum* L.
1450. *Sedum rupestre* L. Determinavit: Pourret “Sedum Alpinum Coridis folio / INst. rei. herb. 265 / In montibus Populeti in Catalonia.” [Catalunya (Espanya)]
1451. *Mesembryanthemum nodiflorum* L. Determinavit: Pourret “Ficoides nostras Kali folio flore albo D. Tournefort / Kali floridum repens Nea- / politanum Columnae / In Insula Balearica mino- / ri eundo ex Maho ad Castellû / extra vias astate frequens.” [Maó, Menorca (Balears, Espanya)] Etiqueta de revisió: *Mesembryanthemum nodiflorum* L. Revisavit: Neus Ibáñez [7/26/2005]
1452. *Mesembryanthemum barbatum* L. Determinavit: Pourret “[.....] / ”
1453. *Mesembryanthemum crystallinum* L. Determinavit: Pourret “Ficoides [.....] / ”
1454. *Spiraea ulmaria* L. Determinavit: Pourret “Ulmaria / Clus. Hist. cxiiij J.B. 3.488 / Barba Caprae, floribus compactis / C.B. Pin. 164 / Regina prati / Dod. Pempt. / In pratis circa Ripullum et camprodon Julio frequens cum floret.” [Ripoll, Camprodon, Ripollès (Catalunya, Espanya)] Etiqueta de revisió: *Filipendula ulmaria* (L.) Maxim.
1455. *Spiraea aruncus* L. Determinavit: Pourret “Barba Caprae, floribus oblongis / C.B. Pin. 163 / Barba Capri / J.B. 3.488 / Drymopogon / 1. Tab. / In Delphinato variis in locis

- occurrit, et in pratis vallis de Aran, et ribera. ” [Dauphiné (França). Vall d'Aran (Catalunya, Espanya)] Etiqueta de revisió: *Aruncus dioicus* (Walter) Fernald
1456. *Fagonia cretica* L. Determinavit: Pourret “Fagonia Cretica spinosa / Inst. rei. herb. 265 / Trifolium spinosum creticum / C.B. Pin. 330 / Trifolium aculeatum Creticum / J.B. 2.388 / In horto regio Parisiensi et circa Alicant abundat. ” [Jardí botànic de París (França). Alacant, València (Espanya)] Etiqueta de revisió: *Fagonia cretica*
1457. *Tribulus terrestris* L. Determinavit: Pourret “Tribulus terrestris, Ciceris folio, seminum integumento aculeato / Mor. hist. ox. p. 2.102 / Tribulus terrestris ciceris folio fructu aculeato / C.B. Pin. 350 / Tribulus terrestris / J.B. 2.352 / In arenosis Augusto abundat. ”
1458. *Tribulus cistoïdes* L. Determinavit: Pourret “Tribulus terrestris, major, curassavicus / Prod. Par. bat. et Par. bat. / Tribulus terrestris Americanus chamaecisti flore, fructu spinoso maximo / [...] Prod. 2. Hort. [...] fig. 32 / Ex dono D. Nissole. ”
1459. *Triglochin maritimum* L. Determinavit: Pourret “Juncago palustris, et vulgaris / Inst. rei. herb. 266 / Gramen junceum, spicatum seu Triglochin / C.B. Pin. 6 / Gramen Triglochin J.B. et Hyacinthi parvi facie, Gramen Triglochin / J.B. 2.508 / Gramen marinum spicatum alterum / Lob. Icon. 17 / In pratis de la Llacuna augusto cum flore frequens. ” [La Llacuna, Barcelona, Barcelonès (Catalunya, Espanya)]
1460. *Geranium macrorrhizum* L. Determinavit: Pourret “Geranium Batrachioides odoratum / C.B. Pin. 318 / Geranium Batrachioides longius radicatum odoratum / J.B. 3. 477 / In horto Regio Monspeliense. ” [Jardí botànic de Montpellier (França)]
1461. *Geranium sylvaticum* L. Determinavit: Pourret “Geranium Batrachioides folio Aconiti / C.B. Pin. 317 / Geranium Batrachioides alind folio Aconiti nitente / Clus. J.B. 3.476 / In horto Regio Monspeliensi. ” [Jardí botànic de Montpellier (França)]
1462. *Geranium striatum* L. Determinavit: Pourret “Geranium Batrachioides flore variegato / C.B. Pin. 318 / Geranium Batrachioides ex albo cum caeruleo colore varium / J.B. 3.476 / In horto Regio Monspeliensi. ” [Jardí botànic de Montpellier (França)]
1463. *Geranium pratense* L. Determinavit: Pourret “Geranium Batrachioides Gratia Dei Germanorum flore albo / C.B. Pin. 318 / Geranium Batrachioides album / J.B. 3. 476 / In horto Regio Monspeliensi. ” [Jardí botànic de Montpellier (França)]
1464. *Geranium pratense* L. Determinavit: Pourret “Geranium Batrachioides, Gratia Dei Germanorum / C.B. Pin. 318 / Geranium Batrachioides / J.B. 3.475. Dod. Pempt. 63 / In montibus Nuriae frequens est. ” [Núria, Ripollès (Catalunya, Espanya)] Etiqueta de revisió: *Geranium pratense* L.
1465. *Geranium fuscum* L. Determinavit: Pourret “Geranium phaeum, sive fuscum petalis reflexis [moros] / Geranium montanum fuscum / C.B. Pin. 318 / Geranium phaeum flore reflexo / J.B. 3.477 / In horto Regio Parisiensi. ” [Jardí botànic de París (França)]
1466. *Geranium nodosum* L. Determinavit: Pourret “Geranium nodosum / C.B. Pin. 318 / Geranium magnum folio trifido / J.B. 3.478 / In horto Regio Monspeliensi et in umbrosis circa Rivipullum. ” [Jardí botànic de Montpellier (França). Ripoll, Ripollès (Catalunya, Espanya)] Etiqueta de revisió: *Geranium nodosum* L.
1467. *Geranium sanguineum* L. Determinavit: Pourret “Geranium sanguineum maximo flore / C.B. Pin. 318 / Geranium Sanguineum sive hermatodes crassa radice / J.B. 3. 478 / Geranium vij haematodes / Clus. hist. cij. / Circa Monistrol in marginibus rivulorum Junio menge cum flore. ” [Monistrol, Bages (Catalunya, Espanya)]

1468. *Geranium sanguineum* L. Determinavit: Pourret “Geranium haematodes, flore variegato / Hort. Edimb. / Geranium Haematodes lancastrense, flore eleganter striato, raii hist-an 1061 / In horto medico sapientia romanae. ” [Jardí botànic de Roma (Itàlia)]
1469. *Geranium tuberosum* L. Determinavit: Pourret “Geranium tuberosum majus / C.B. Pin. 318 / Geranium tuberosum / J.B. 3.474 / In horto Regio Monspeliense. ” [Jardí botànic de Montpellier (França)]
1470. *Geranium lucidum* L. Determinavit: Pourret “Geranium lucidum saxatile / C.B. Pin. 318 / Geranium lucidum / J.B. 3.481 / Geranium rotundifolium saxatile montanum / Col. Part. 1.137 / In variis locis montis serrati frequens occurrit Junio cum flore. ” [Montserrat, Bages (Catalunya, Espanya)]
1471. *Geranium rotundifolium* L. Determinavit: Pourret “Geranium folio malvae rotundo / C.B. Pin. 318 / Geranium folio rotundo multû serrato, sive Columbinum / J.B. 3.473 / Pes Columbinus / Dod. Pempt. 61 / Ubique Aprili, et Mayo reperitur. ”
1472. *Geranium molle* L. Determinavit: Pourret “Geranium columbinum, minus majori flore et foliis florum bifidis. / Bot. Monsp. / In Satorum marginibus cum pracedenti copiose [...] tempore conspicitur. ”
1473. *Geranium dissectum* L. Determinavit: Pourret “Geranium columbinum majus foliis tenuiter dissectis, foliis florum bifidis / Bot. Monsp. / Geranium [...]cinale folio tenuiter diviso. / J.B. 3.474 / In marginibus rivulorum extra pontem novam Mayo et Junio cumflore. ” [Porta Nova, Barcelona, Barcelonès (Catalunya, Espanya)]
1474. *Geranium pusillum* L. Determinavit: Pourret “Geranium Columbinum tenuis laciniatum / C.B. pin. 318. Prod. 138 / In aridis montium St. Hyeronimi vallis de Hebron, et circa S-um Cyprianum Junio legimus. ” [Sant Jeroni, Vall d'Hebron, Barcelona, Barcelonès (Catalunya, Espanya)]
1475. *Geranium malacoïdes* L. Determinavit: Pourret “Geranium folio Althaea / C.B. Pin. 318 / Geranium Malvaceum / J.B. 3. 472 / Geranium Malacoides / Lobel. Icon. 662 / Ubique abundat. ”
1476. *Geranium malacoides* L. Determinavit: Pourret “Geranium procumbens Althaea folio / raii. hist. 1056 / In aridis locis juxta V. M. de Gratia frequens. ” [Gràcia, Barcelona, Barcelonès (Catalunya, Espanya)]
1477. *Geranium ciconium* L. Determinavit: Pourret “Geranium Cicutae folio aculongissima / C.B. Pin. 319 / Geranium Apulum Coriandri folium odorum / Colum. Part. 1.135 / Circa Monspelum ubique frequens: et Barcinonem. ” [Montpellier (França). Barcelona, Barcelonès (Catalunya, Espanya)]
1478. *Geranium cicutarium* L. Determinavit: Pourret “Geranium Cicutae folio minus, et supinum / C.B. Pin. / Geranium moschatum folio ad myrthidem accedente minus / J.B. 3.479 / Extra Civitatem ubique frequens. ” [Voltants Barcelona, Barcelonès (Catalunya, Espanya)]
1479. “Geranium Petraeum, Cicutae folio, radice crassa / Bot. Monsp. / Geranium foetidum / Parkins. Theat. 709 / In Sierra dela Mariola, regni valentini. In monte Lugi circa Monspelum frequens, alid vero ex horto regio Monspeliensi. ” [Serra de Mariola, València (Espanya). Montpellier (França)]
1480. *Geranium rupestre* Pourr. Determinavit: Pourret “Geranium Hispanicum, magnâ radice, Cicutae folio crassiori / Schol. Bot. / In monte Serrato juxta St. Antonio, et S^a Catharina. ” [Montserrat, Bages (Catalunya, Espanya)] Etiqueta de revisió: *Erodium foetidum* (L. & Nath.) L'Hér. subsp. *rupestre* (Pourr. ex Cav.) O. Bolòs & Vigo Revisavit: Neus Ibáñez [2/7/2005]

1481. *Geranium gruinum* L. Determinavit: Pourret “Geranium latifolium longissima acu / C.B. Pin. 319 / Geranium speciosum annum longissimis rostris Creticum / J.B. 3.479 / In horto Regio Monspeliensi. ” [Jardí botànic de Montpellier (França)]
1482. *Geranium phaeum* L. Determinavit: Pourret “Geranium phaeum, sive fuscum, petalis rectis folio maculato / H. Lug. Bat. / Ex horto Lugd. Batavo. ” [Jardí botànic de Leiden (Holanda)]
1483. *Geranium apulum* L. Determinavit: Pourret “Geranium Creticum humifusum, foliis subrotundis laciniatis aculongissima / Corol. Inst. rei. herb. 19 / In horto Regio Monspeliensi. ” [Jardí botànic de Montpellier (França)]
1484. *Geranium anglicum* L. Determinavit: Pourret “Geranium Anglicum variegatum Eist. / In horto medico Sapia Roma mense Junio florebat. ” [Jardí botànic de Roma (Itàlia)]
1485. *Geranium pyrenaicum* L. Determinavit: Pourret “Geranium ranunculifolio flore purpurascete non descript. d. Tournefort. / In horto Regio Parisiense. ” [Jardí botànic de París (França)]
1486. *Geranium sylvaticum* L. Determinavit: Pourret “Geranium Aconiti folio flore atro rubente / C. Pin. / In horto Regio Parisiense. ” [Jardí botànic de París (França)]
1487. *Geranium alchemilloides* L. Determinavit: Pourret “Geranium Ranunculi folio flore striato rubente d. Tournefort. Tournefort / In horto Regio Parisiensi dono d. Tournefort. ” [Jardí botànic de París (França)]
1488. *Geranium alchimilloides* L. Determinavit: Pourret “Geranium Africanum Alchimillae hirsuto folio floribus albidis / Herm. Lug. Bat. 282 t 283 / Domi colebam, et est radice vivaci vere floret. ” [Jardí botànic de Sant Joan Despí, Baix Llobregat (Catalunya, Espanya)] Etiqueta de revisió: *Pelargonium alchemilloides* (L.) L'Herit. Revisavit: Àngel Romo [3/25/2004]
1489. *Geranium peltatum* L. Determinavit: Pourret “Geranium Africanum foliis inferioribus Asari, superioribus staphidis- agriae / In horto Regio Parisiensi, Barcinonenque colebam. ” [Jardí botànic de París (França). Barcelona, Barcelonès (Catalunya, Espanya)] Etiqueta de revisió: *Pelargonium peltatum* (L.) L'Herit. ex Ait. Revisavit: Àngel Romo [3/25/2004]
1490. *Geranium capitatum* L. Determinavit: Pourret “Geranium africanum frutescens, malvae folio laciniato odorato / Herm. Lug. Bat. 277, t. 278 / In horto Regio Monspeliensi, Barcinonenque colebam. ” [Jardí botànic de Montpellier (França). Barcelona, Barcelonès (Catalunya, Espanya)] Etiqueta de revisió: *Geranium capitatum* L. Revisavit: Àngel Romo [3/25/2004]
1491. *Geranium triste* L. Determinavit: Pourret “Geranium triste, sive Judicum, nocon olens Park. Park. / Geranium triste / Cornut. 110 / Domi colebamus. ” [Jardí botànic de Sant Joan Despí, Baix Llobregat (Catalunya, Espanya)] Etiqueta de revisió: *Pelargonium triste* (L.) L'Herit. Revisavit: Àngel Romo [3/25/2004]
1492. *Geranium robertianum* L. Determinavit: Pourret “Geranium Robertianum primum viride / C.B. Pin. 319 / Geranium robertianum murale / J.B. 3.480 / Geranium robertianum / Dod. Pempt. 62 / In umbrosis, et humidis luci St. Hyeronimi. ” [Sant Jeroni, Vall d'Hebron, Barcelona, Barcelonès (Catalunya, Espanya)]
1493. *Geranium maritimum* L. Determinavit: Pourret “Geranium pusillum, maritimum, supinum, folio Althaea, vel Betonicae / Raii. Hist. / Ex horto Lugd. Batavo. ” [Jardí botànic de Leiden (Holanda)]

1494. *Geranium pusillum* L. Determinavit: Pourret “ / Ex horto Lugd. Batavo. ” [Jardí botànic de Leiden (Holanda)]
1495. *Geranium inquinans* L. Determinavit: Pourret “ / ”
1496. *Geranium robertianum* L. Determinavit: Pourret “Geranium Robertianum, flore albo / Mor. H. R. Blef. / In horto regio Monspeliensi. ” [Jardí botànic de Montpellier (França)]
1497. *Geranium ranunculoides* Pourr. Determinavit: Pourret “Geranium Robertianûfolio Geranei Columbini N. D. Grisley. virid. Lusit. / In Deserto de Bu[s]aco in Lusitania invenimus. ” [Busaco (Portugal)]
1498. *Geranium moschatum* L. Determinavit: Pourret “Geranium / In Lusitania invenimus. ” [Portugal]
1499. “Anemone flore pleno maximo pallide albo, foliolis longissimis et purpureis. / ”
1500. *Geranium robertianum* L. Determinavit: Pourret “Geranium Robertianum, I, rubens / C.B. Pin. 319 / In humidis locis frequens praecipue in montibus St. Hyeronimi [..]. ” [Sant Jeroni, Vall d'Hebron, Barcelona, Barcelonès (Catalunya, Espanya)]
1501. *Geranium involucratum* Pourr. Determinavit: Pourret “Geranium marinum Altheae foliis, pulchre laciniatis, petiolis cruentis flore rubello, vel purpuro-ruibro / Cupani Hort. Cath. 85 / In maritimis, extra porta maris, et in maritimis castris fidelium Aprili floret. ” [Castelldefels, Baix Llobregat. Porta del Mar, Barcelona, Barcelonès (Catalunya, Espanya)]
1502. *Geranium vitifolium* L. Determinavit: Pourret “Geranium folio Althea vessicaria / Park. Theat. 707 / Ex semine misso ad. Boerhaave Barcinone colebam. ” [Barcelona, Barcelonès (Catalunya, Espanya)] Etiqueta de revisió: *Pelargonium vitifolium* (L.) L'Herit. Revisavit: Àngel Romo [3/25/2004]
1503. *Geranium boerhavi* Pourr. Determinavit: Pourret “Geranium uvae crispae folio, caulibus viridibus surrectis, foliis profundius incisus flore saturato rubro / d. Boerhaave in horto Lugd. Bat. 112 / Ex semine misso ad. Boerhaave Barcinone colebam. ” [Jardí Botànic de Sant Joan Despí, Barcelona (Catalunya, Espanya)] Etiqueta de revisió: *Pelargonium chamaedryfolium* Jacq. Revisavit: Àngel Romo [3/25/2004]
1504. *Geranium alceoides* Burm. f. Determinavit: Pourret “Geranium Africanum procumbens Betonicae, folio flore parvo eleganto vario d. Boerhaave. Boerhaave / Ex semine misso a d. d. Boerhaave Bar[cinoni]ne colebam. ” [Barcelona, Barcelonès (Catalunya, Espanya)] Etiqueta de revisió: *Pelargonium althaeoides* L'Herit. Revisavit: Àngel Romo [3/25/2004]
1505. *Geranium Bohemicum* L. Determinavit: Pourret “Geranium columbinû majus, flore coeruleo minore / raii. Hist. / Ex horto Lugd. Batavo. ” [Jardí botànic de Leiden (Holanda)]
1506. *Geranium pyrenaicum* L. Determinavit: Pourret “Geranium Columbinum perenne, Pyrenaicum maximum / Inst. rei. herb. 268 / In montibus Nuriae invenimus. ” [Núria, Ripollès (Catalunya, Espanya)] Etiqueta de revisió: *Geranium pyrenaicum* L.
1507. *Thalictrum* L. Determinavit: Pourret “Thalictrum Canadense majus, caule viridescente / Flor. Bat. Boerhaave Hort. Lug. Bat. 6 / Ex dono D.D. Boerhaave 1745 ” [1745]
1508. *Thalictrum tuberosum* L. Determinavit: Pourret “Thalictrum minus, Asphodeli radice magno flore / Inst. rei. herb. 271 / Oenanthe Myconi / Lugd. 785 / In monte Serrato ubique frequens, et praecipue juxta Hermitam Trinitatis Junio in flore. ” [Montserrat, Bages (Catalunya, Espanya)]

1509. *Thalictrum tuberosum* L. Determinavit: Pourret “Thalictrum minus, Asphodeli radice, parvo flore / Inst. rei. herb. 271 / In iisdem locis cum praecedenti etiam mense Junio frequens. ” [Montserrat, Bages (Catalunya, Espanya)]
1510. *Thalictrum minus* L. Determinavit: Pourret “Thalictrum minus / C.B. Pin. 337 / Thalictrum minus, sive Rutae pratensis genus minus semine striato / J.B. 3.487 / Thalictrum minus / Dod. 58 / In monte Serrato frequens. ” [Montserrat, Bages (Catalunya, Espanya)]
1511. *Thalictrum aquilegifolium* L. Determinavit: Pourret “Thalictrum Alpinum, Aquilegiae foliis, florum staminibus purpurascens / Inst. rei. herb. 270 / Thalictrum majus, folliculis angulosis caule [...] / J.B. 3. 487 / Thalictrum magnum / 4. Dod. 58 / In pratis Ripullum vulgo Campdevano Junio florebat. ” [Ripoll, Campdevànol, Ripollès (Catalunya, Espanya)] Etiqueta de revisió: *Thalictrum aquilegifolium* L.
1512. *Thalictrum flavum* L. Determinavit: Pourret “Thalictrum majus, siliquâ seminis striata, foliis rugosis trifidis / Mor. umb. 70 / Thalictrum pratense maximû Monspeliensium asperioribus foliis seu folio rugoso / Mor. H. R. / In monte VM. de Cabrera juxta domum del Verat et circa Monspelim in pratis Laterae. ” [Cabrèrès, Osona (Catalunya, Espanya). Montpellier (França)]
1513. *Thalictrum lucidum* L. Determinavit: Pourret “Thalictrum minus, alterum Parisiensium, foliis crassioribus et lucidis / H. r. Par. / In horto medico Sapientia romanae. ” [Jardí botànic de Roma (Itàlia)]
1514. *Thalictrum cornuti* L. Determinavit: Pourret “Thalictrum Canadense, caule purpurascens, Aquilegiae foliis florum staminibus albis / Inst. rei. herb. 271 / Thalictrum Canadense / Corn. / In horto Regio Parisiensi. ” [Jardí botànic de París (França)]
1515. *Thalictrum angustifolium* L. Determinavit: Pourret “Thalictrum pratense angustifolium / C.B. Pin. 335 / Thalictrum vj., vel pratense / ij Clus. hist. 234 / Ex horto Lugd. Batavo. ” [Jardí botànic de Leiden (Holanda)]
1516. *Thalictrum tuberosum* L. Determinavit: Pourret “Thalictrum Canadense minus / J.B. Par. T. Boerhaave H. Lug. Bat. / Ex dono D. Boerhaave. ”
1517. *Thalictrum foetidum* L. Determinavit: Pourret “Thalictrum minimum foetidissimum / C.B. Pin. 337 Prod. 147 J.B. 3.488 / Ex horto Lugd. Batavo. ” [Jardí botànic de Leiden (Holanda)] Etiqueta de revisió: *Thalictrum foetidum*
1518. “Butomus flore, roseo / Inst. rei. herb. 221 / Butomus Caesalp. 553 / Juncus floribus major / C.B. P. 12 / In Gallia narbonensi frequens. ” [Narbonne (França)]
1519. *Helleborus viridis* L. Determinavit: Pourret “Helleborus niger hortensis flore viridis / C.B. Pin. 285 / Helleborus niger vulgaris flore viridi vel herbaceo radice [...]turna / J.B. 3.636 / In horto regio Monspeliensi. ” [Jardí botànic de Montpellier (França)] Etiqueta de revisió: *Helleborus viridis*
1520. *Helleborus niger* L. Determinavit: Pourret “Helleborus niger Orientalis, amplissimo folio, caule prealto flore purpurascens / Corol. Inst. rei. herb. 20 / In horto Regio Parisiensi. ” [Jardí botànic de París (França)] Etiqueta de revisió: *Helleborus niger*
1521. *Helleborus hyemalis* L. Determinavit: Pourret “Helleborus niger tuberosus Ranunculi folio, flore luteo / Inst. rei. herb. 272 / Aconitum unifolium luteum bulbosum / C.B. Pin. 183 / Ranunculus cum flore in medio folio, radice tuberosa / J.B. / Ex horto Regio Monspeliensi. ” [Jardí botànic de Montpellier (França)]
1522. *Trollius europaeus* L. Determinavit: Pourret “Helleborus niger, Ranunculi folio, flore globoso maiore / Inst. rei. herb. 272 / In pratis juxta Molerdinû de Caralps cundo ad

- montes Nuriae Julio et Junio florebat. ” [Queralbs, Núria, Ripollès (Catalunya, Espanya)]
Etiqueta de revisió: ***Trollius europaeus*** L.
1523. ***Trollius europaeus*** L. Determinavit: Pourret “Helleborus niger, Ranunculi folio, flore globoso, majore / Inst. rei. herb. 272 / Ranunculus montanus Aconiti folio, flore globoso / C.B. Pin. 182 / In horto Regio Parisiensi. ” [Jardí botànic de París (França)]
Etiqueta de revisió: ***Trollius europaeus***
1524. ***Trollius europaeus*** L. Determinavit: Pourret “Helleborus niger, Ranunculi folio, flore globoso minore / Inst. rei. herb. / In horto Regio Parisiensi. ” [Jardí botànic de París (França)]
1525. ***Helleborus viridis*** L. Determinavit: Pourret “Helleborus niger hortensis flore viridi / C.B. Pin. 185 / Helleborus niger vulgaris, flore viridi, vel herbaceo, radice [...] / J.B. 3.636 / Veratrum nigrum / ij. Dod. 385 / In monte Signato, et monte nigro sum et etiam, in montibus cundo Angles Amer [..]. ” [Montseny, Montnegre, Vallès Oriental (Catalunya, Espanya)]
1526. ***Helleborus foetidus*** L. Determinavit: Pourret “Helleborus niger foetidus / C.B. Pin. 185 / Helleborus niger sylvestris adulterinus, etiam Hyeme virens / J.B. 3. App. 880 / Veratrum nigrum / iij Dod. / In montosis frequens, et in arido loco juxta pratum la Verneda. ” [Verneda, Barcelona, Barcelonès (Catalunya, Espanya)]
1527. ***Veratrum nigrum*** L. Determinavit: Pourret “Veratrum flore atro rubente / Inst. rei. herb. 273 / Helleborus albus flore atrorubente / C.B. Pin. 286 / In horto Regio Parisiensi. ” [Jardí botànic de París (França)] Etiqueta de revisió: ***Veratrum nigrum***
1528. ***Veratrum album*** L. Determinavit: Pourret “Veratrum flore subviridi / Inst. rei. herb. 273 / Helleborus albus, flore subviridi / C.B. Pin. 186 / Helleborus albus flore ex viridi albescente / J.B. 3.634 / Helleborus album, sive veratrum album / Lob. Icon. 311 / In monte Signato, et montibus Nuriae abundantissimum. ” [Montseny, Vallès Oriental. Núria, Ripollès (Catalunya, Espanya)] Etiqueta de revisió: ***Veratrum album*** L.
1529. ***Caltha palustris*** L. Determinavit: Pourret “populago flore minore / Inst. rei. herb. 273 / Populago minor Taber. / In horto regio Monspeliensi. ” [Jardí botànic de Montpellier (França)] Etiqueta de revisió: ***Caltha palustris***
1530. ***Caltha palustris*** L. Determinavit: Pourret “populago flore majore / Inst. rei. herb. 273 / Populago major / Taber Icon. 750 / Caltha palustris flore simplici / C.B. Pin. 276 / In Alpibus liguriae in monte dicto monte Calmo. ” [Monte Carmo (Itàlia)]
1531. ***Paeonia officinalis*** L. Determinavit: Pourret “Paeonia foemina, flore pleno rubro majore / C.B. Pin. 324 / Paeonia flore pleno rubro / J.B. 3.493 / Paeonia foemiona multiplex flos / Dod. Pempt. 195 / In hortis passim colitur. ” Etiqueta de revisió: ***Paeonia officinalis***
1532. ***Paeonia officinalis*** L. Determinavit: Pourret “Paeonia foemina altera / C.B. Pin. 323 / Paeonia foemina prior / Dod. / In horto regio Parisiensi. ” [Jardí botànic de París (França)]
1533. ***Paeonia officinalis*** L. Determinavit: Pourret “Paeonia ochranthemus / Cam. Schol. Bot. 18 / Ex horto Regio Parisiensi. ” [Jardí botànic de París (França)]
1534. ***Paeonia officinalis*** L. Determinavit: Pourret “Paeonia communis, vel foemina / C.B. Pin. 323 / Paeonia foemina vulgator / J.B. 3.492 / Paeonia foemina, altera / Dod. Pempt. 195 / In montibus Carthusiae Schola Dei frequens, et in monte V. [...] del Mont. ” [Escaladei, Baix Priorat (Tarragona). Espanya.]

1535. *Paeonia officinalis* L. Determinavit: Pourret “Paeonia Lusitanica mas. / In Algarviis in monte Monchique dicto, et in Provincia inter Duero, et Minho. ” [Monchique, Algarve (Portugal)]
1536. *Anemone sylvestris* L. Determinavit: Pourret “Anemone Sylvestris alba major / C.B. Pin. 176 / Anemone alba magna plurima parte anni florens / J.B. 3.411 / Anemone sylvestris prima / Clus. hist. 244 / In monte Calmo Aprili cum flore. ” [Monte Carmo (Itàlia)]
1537. *Anemone apennina* L. Determinavit: Pourret “Anemone Sylvestris latifolia floribus purpureis. / In a[.]ensû urbis Monaco Martio menge cum flore frequens erat. ” [Mónaco]
1538. *Anemone sylvestris* L. Determinavit: Pourret “Anemone sylvestris alba minor / C.B. Pin. 176. Prod. 93 / In iisdem locis cum praecedenti frequens. ”
1539. *Anemone palmata* L. Determinavit: Pourret “Anemone Cyclamini, seu Malvae folio lutea / C.B. Pin. / Anemone latifolia flore flavo i Clus. / J.B. 3.401 / Anemone hortensis, latifolia simplio flavo flore / Clus. Hist. 248 / In Baetico regno, co in Luistania abundat februario cum floribus. ” [Portugal]
1540. *Anemone coronaria* L. Determinavit: Pourret “Anemone tenuifolia, flore pleno, caeruleo, foliis, et foliolis per [oras] inter juyo candore pictis / H. r. Par. / In hortis colitur. ” Etiqueta de revisió: *Anemone coronaria*
1541. *Anemone coronaria* L. Determinavit: Pourret “Anemone tenuifolia multiplex rubra / C.B. Pin. 176 / Anemone hortensis tenuifolia pleno flore / Clus. hist. 263 / In hortis colitur. ”
1542. *Anemone coronaria* L. Determinavit: Pourret “Anemone tenuifolia, flore pleno, foliis, et foliolis pulgentissimo cocco splendentibus oris niveis / H. r. Par. / Anemone flore rutilo, et lacris albedince tricolor Joncq. / In hortis colitur. ”
1543. *Anemone coronaria* L. Determinavit: Pourret “Anemone tenuifolia, flore pleno, Mali Persicae rubello flore concolor / H. r. Par. / In hortis colitur. ”
1544. *Anemone coronaria* L. Determinavit: Pourret “Anemone tenuifolia flore pleno rusilo, et argenteo candore bicolor / H. r. Par. / In hortis colitur. ”
1545. *Anemone coronaria* L. Determinavit: Pourret “Anemone flore simplici varietum colorum. / In hortis colitur. ”
1546. *Anemone virginiana* L. Determinavit: Pourret “Anemone virginiana / Parad. Bat. / Anemone virginiana [...] Marhioli similis, parvo flore / H. Lug. Bat. App. / Ex dono d.d. Boerhaave 1712 ” [1712]
1547. *Dryas octopetala* L. Determinavit: Pourret “Pulsatilla chamaedryfolio subtus incano descripta / Ex Schala Dei, [.....] missit [.] 1724. ” [Escaladei, Baix Priorat (Tarragona). Espanya.] [1724]
1548. *Anemone pulsatilla* L. Determinavit: Pourret “Pulsatilla folio tenuis inciso et flore minore, sive palustris / C.B. Pin. 177 / Pulsatilla palustris / C.B. Prod. 94 / Ex dono d.d. Tournefort. ”
1549. *Anemone apiifolia* L. Determinavit: Pourret “Pulsatilla lutea Alpina hispidior / C.B. Pin. 177 / Pulsatilla Lutea / J.B. 3. 411 / Pulsatilla l. alpina Dalecampii / Lugd. 850 / In montibus Nuriae, juxta viam in locis humidis Julio florebat. ” [Núria, Ripollès (Catalunya, Espanya)] Etiqueta de revisió: *Anemone alpina* L. subsp. *apiifolia* (Scop.) O. Bolòs & J. Vigo Revisavit: Àngel Romo [5/17/2004]
1550. *Anemone apiifolia* Scop. Determinavit: Pourret “Pulsatilla Alpina lutea hispidior minor. / In montibus nuriae cum praecedenti Julio menge, florebat ascendendo versus [.]

- negro. ” [Núria, Ripollès (Catalunya, Espanya)] Etiqueta de revisió: *Anemone alpina* L. subsp. *apiifolia* (Scop.) O. Bolòs & Vigo
1551. *Anemone sulphurea* L. Determinavit: Pourret “Pulsatilla lutea Apii hortensis folio / C.B. Pin. 177 / Pulsatilla Lutea, Apii hortensis folio 2 Dalecampii / J.B. 3.411 / Pulsatilla II Alpina Dalecampii / Lugd. 851 / In montibus Nuriae ascendendo versus font negra julio florebat. ” [Font negra, Núria, Ripollès (Catalunya, Espanya)] Etiqueta de revisió: *Anemone alpina* L.
1552. *Anemone nemorosa* L. Determinavit: Pourret “Ranunculus phragmites albus vernus / J.B. 3.412 / Anemone nemorosa flore majore / C.B. Pin. 276 / Anemone [.] / dod. Pempt. 435 / In monte Carmo mense Aprili florentem observavi, et circa Sum Felicem de Pallarols Martio. ” [Monte Carmo (Itàlia). Sant Feliu de Pallarols, Olot, La Garrotxa (Catalunya, Espanya)]
1553. *Anemone ranunculoides* L. Determinavit: Pourret “Ranunculus nemorosus, luteus / C.B. Pin. 178 / Ranunculus phragmites, luteus nemorosus / J.B. 3.413 / Nemorosus Ranunculus luteus / Lob. Icon. 674 / In monte Signato Junio cum flore reperitur. ” [Montseny, Vallès Oriental (Catalunya, Espanya)]
1554. *Anemone trifolia* L. Determinavit: Pourret “Ranunculus nemorosus trifolius / H.L. Bat. / Anemone trifolia flore albo / J.B. 3.412 / Anemone trifolia / Dod. Pempt. / Circa Monçon ad oram fluvii Minho in Lusitania Aprili florebat. ” [Miño (Portugal)]
1555. *Anemone nemorosa* L. Determinavit: Pourret “Ranunculus phragmites purpureus, vernus / J.B. 3.412 / Ranunculus nemorosus purpureus / Taber. Icon. 45 / In montibus Galiciae frequens Aprili mense cum flore. ” [Galicia (Espanya)]
1556. *Anemone hepatica* L. Determinavit: Pourret “Ranunculus tridentatus vernus, flore simplici, caeruleo / Inst. rei. herb. 286 / Trifolium Hepaticum flore simplici caeruleo / C.B. Pin. 330 / Hepatica trifolia caeruleo flore / Clus. Hist. ccxLvij / In monte Serrato frequent. ” [Montserrat, Bages (Catalunya, Espanya)]
1557. *Anemone hepatica* L. Determinavit: Pourret “Ranunculus tridentatus vernus flore simplici albo / Inst. rei. herb. 287 / Trifolium hepaticum flore albo / Bauh. J. 2.390 / In monte Serrato in locis umbrosis initio Maii cum flore. ” [Montserrat, Bages (Catalunya, Espanya)]
1558. *Anemone hepatica* L. Determinavit: Pourret “Ranunculus tridentatus vernus, flore simplici violaceo / Inst. rei. herb. 286 / Trifolium hepaticum flore simplici violaceo / C.B. Pin. 330 / In umbrosis montis Serrati, et montis Signati. ” [Montserrat, Bages. Montseny, Vallès Oriental (Catalunya, Espanya)]
1559. *Anemone hepatica* L. Determinavit: Pourret “Ranunculus tridentatus vernus, flore simplici carneo / Inst. rei. herb. 287 / Trifolium hepaticum flore simplici carneo / H. R. P. / In umbrosis cundo ex Figueras ad S[.] Llorens de la Muga Martio Florebat. ” [Figueres, Sant Llorenç de la Muga, Alt Empordà (Catalunya, Espanya)]
1560. *Ranunculus thora* L. Determinavit: Pourret “Ranunculus Cyclaminis folio Asphodelli radice minor / Inst. rei. herb. 286 / Aconitum Pardalianches alterum, sive thora minor / C.B. P. / Ranunculus grumosa radice / iij Clus. Hist. 239 / Ex horto Regio parisiensi. ” [Jardí botànic de París (França)]
1561. *Ranunculus ficaria* L. Determinavit: Pourret “Ranunculus vernus rotundifolius major maculatus. / In humidis extra portam novam et per totam Sylvam Gerundensem frequens est. ” [Porta Nova, Barcelona, Barcelonès (Catalunya, Espanya)]
1562. *Ranunculus ficaria* L. Determinavit: Pourret “Ranunculus vernus rotundifolius minor, maculatus / Inst. rei. herb. 286 / Chelidonia rotundifolia minor foliis macula

- purpurea notatis / C.B. Pin. 309 / Circa Monspelium et in Sylva Gerundensi frequens. ”
[Montpellier (França)]
1563. *Ranunculus ficaria* L. Determinavit: Pourret “Ranunculus vernus rotundifolius flore pleno / Inst. rei. herb. 286 / Chelidonium minus flore pleno Eyst. / In horto regio Monspeliensi. ” [Jardí botànic de Montpellier (França)] Etiqueta de revisió: *Ranunculus ficaria*
1564. *Ranunculus ficaria* L. Determinavit: Pourret “Ranunculus vernus, rotundifolius minor / Inst. rei. herb. 286 / Chelidonia rotundifolia, minor / C.B. Pin. 309 / Circa Monspelium, et in Sylva Gerundensi invenitur. ” [Montpellier (França). Girona (Espanya)]
1565. *Ranunculus ficaria* L. Determinavit: Pourret “Ranunculus vernus rotundifolius major / Inst. rei. herb. 286 / Chelidonia rotundifolia major / C.B. Pin. 309 / In humidis locis Martio, et Aprili cum flore frequens. ”
1566. *Ranunculus asiaticus* L. Determinavit: Pourret “Ranunculus asiaticus grumosa radice, flore pleno pallide luteo. / ”
1567. *Ranunculus asiaticus* L. Determinavit: Pourret “Ranunculus grumosa radice, flore pleno sulphureo, ex rubro variegato / ”
1568. *Ranunculus asiaticus* L. Determinavit: Pourret “Ranunculus grumosa radice, flore magno simplici flavo, et rubro variegato. / ”
1569. *Ranunculus asiaticus* L. Determinavit: Pourret “Ranunculus grumosa radice flore pallido simplici, tenuifolio. / ”
1570. *Ranunculus asiaticus* L. Determinavit: Pourret “Ranunculus grumosa radice tenuifolius, flore sulphureo simplici / ”
1571. *Ranunculus asiaticus* L. Determinavit: Pourret “Ranunculus grumosa radice, flore simplici niveo, petalis longioribus. / ”
1572. *Ranunculus asiaticus* L. Determinavit: Pourret “Ranunculus grumosa radice flore simplici luteo ex rubro vario. / ”
1573. “ / ”
1574. *Ranunculus asiaticus* L. Determinavit: Pourret “ / ”
1575. *Ranunculus asiaticus* L. Determinavit: Pourret “Ranunculus Asiaticus Asphodeli radice, flore pleno roseo, vario. / In hortis colebamus ex Parisiis delat. ” [Jardí botànic de Sant Joan Despí, Baix Llobregat (Catalunya, Espanya). París (França)]
1576. *Ranunculus asiaticus* L. Determinavit: Pourret “Ranunculus Asiaticus Asphodeli radice, flore maximo pleno albo, ex rubro variegati. / Ex Parisiis habui. ” [París (França)]
1577. *Ranunculus asiaticus* L. Determinavit: Pourret “Ranunculus Asiaticus Asphodeli radice, flore maximo pleno albo, in medio, Petalis virioribus, gnasi Myrtinis. / In hortis colitur. ”
1578. *Ranunculus asiaticus* L. Determinavit: Pourret “Ranunculus Asiaticus Asphodeli radice, flore pleno ex albo roseo. / In hortis colitur. ”
1579. *Ranunculus asiaticus* L. Determinavit: Pourret “ / ”
1580. *Ranunculus asiaticus* L. Determinavit: Pourret “ / ”
1581. *Ranunculus asiaticus* L. Determinavit: Pourret “Ranunculus Asiaticus grumosa radice flore pleno rubro, ex luteo variegato. / ”
1582. *Ranunculus asiaticus* L. Determinavit: Pourret “ / ”
1583. *Ranunculus scleratus* L. Determinavit: Pourret “Ranunculus palustris, Apii folio, laevis / C.B. Pin. 180 / Ranunculus palustris flore minimo / J.B. 3. App. 858 / Ranunculus sylvestris / i-Dod. 426 / In pratis Satis frequens. ”

1584. *Ranunculus asiaticus* L. Determinavit: Pourret “Ranunculus Asphodelli radice flore sanguineo / C.B. Pin. / Ranunculus constantinopolitanus, flore sanguineo, pleno / J.B. 3. App. 864 / In hortis colitur. ”
1585. *Ranunculus asiaticus* L. Determinavit: Pourret “Ranunculus Asphodeli radice, prolifer, miniatus / C.B. Pin. 181 / Ranunculus Asiaticus grumosa radice, pleno flore / iij Clus. Hist. 243 / In hortis colitur. ”
1586. *Ranunculus asiaticus* L. Determinavit: Pourret “Ranunculus grumosa radice Asiaticus, flore pleno puniceo radiato. / In hortis colitur. ”
1587. *Ranunculus asiaticus* L. Determinavit: Pourret “Ranunculus Asphodeli radiuce flore pleno candido. / In hortis colitur, et Aprili floret. ”
1588. *Ranunculus asiaticus* L. Determinavit: Pourret “Ranunculus Asphodelli radice flore pleno magno albo roseo / H.R. Monsp. / In horto Regio Monspeliensi. ” [Jardí botànic de Montpellier (França)]
1589. *Ranunculus asiaticus* L. Determinavit: Pourret “Ranunculus Asiaticus grumosa radice nflore simplici, luteo pallescente striis rubentibus / H.R. P. / In hortis colitur. ”
1590. *Ranunculus repens* L. Determinavit: Pourret “Ranunculus multiflorus, maximus / Tab. Icon. 53 / Ranunculus magnus hirsutâ repens flore pleno / J.B. 3. 857 / Ex horto Regio Monspeliensi Et in Pratis vulgo lo Pont trencat etiam inveni. ” [Jardí botànic de Montpellier (França)]
1591. *Ranunculus falcatus* L. Determinavit: Pourret “Ranunculus Ceratophyllus seminibus falcatis inspicam adactis / Moris. Hist. / Melampirum luteum minimum / C.B. Pin. 234 / Circa Monspelum frequens et in Catalonia [.....]. ” [Montpellier (França). Catalunya (Espanya)]
1592. *Ranunculus arvensis* L. Determinavit: Pourret “Ranunculus arvensis, echinatus / C.B. Pin. 179 / Ranunculus a[.]orum / Lobel. Icon. 665 / Inter segetes, juxta fontem den Alió. ” [Font d'Alió, Barcelona, Barcelonès (Catalunya, Espanya)]
1593. *Ranunculus illyricus* L. Determinavit: Pourret “Ranunculus lanuginosus angustifolius, grumosa radice mejor / C.B. Pin. 181 / Ranunculus Illyricus radicibus bulbosis foliis longis / J.B. / Circa Monspelum. ” [Montpellier (França)]
1594. *Ranunculus alimifolius* L. Determinavit: Pourret “Ranunculus folio Aconiti flore albo multiplici / C.B. Pin. 179 / Ranunculus albus flore denso / J.B. 3. app. 860 / In horto Regio Parisiensi. ” [Jardí botànic de París (França)]
1595. *Ranunculus platanifolius* L. Determinavit: Pourret “Ranunculus montanus folio Aconiti, magno flore / C.B. Pin. 182 / Ranunculus major montanus flore luteo Eyst. / In horto Regio Monspeliensi. ” [Jardí botànic de Montpellier (França)]
1596. *Ranunculus parvulus* L. Determinavit: Pourret “Ranunculus arvensis, [.....], folio trifido / C.B. Pin. 179 / Ranunculus minimus, Apulus / Col. Part. 1. 326 / Juxta Monspelum in luco gramuntiano. ” [Gramont, Montpellier (França)]
1597. *Ranunculus aquatilis* L. Determinavit: Pourret “Ranunculus aquaticus folio rotundo, et capillaceo / C.B. Pin. 140 / Ranunculus aquatilis, albus tenuifolius / J.B. 3.781 / In aquis, et Paludibus frequens. ”
1598. *Ranunculus foeniculaceus* Pourr. Determinavit: Pourret “Ranunculus aquaticus albus circinatis tenuissimé divisis foliis, floribus ex alis longis pediculis inmixis. / Phytog. Tab. 55 fig. 2 / Millefolium aquaticum cornutum, quoad figuram / J.B. / In rivulis passim invenitur. ”
1599. *Ranunculus bulbosus* L. Determinavit: Pourret “Ranunculis pratensis, radice verticilli modo rotundâ minor / C.B. Pin. 179 / In umbrosis luci St. Hyeronimi vallis de

- Hebron, Aprili, et Mayo cum flore. ” [Sant Jeroni, Vall d'Hebron, Barcelona, Barcelonés (Catalunya, Espanya)]
1600. *Ranunculus bulbosus* L. Determinavit: Pourret “Ranunculus, pratensis radice verticilli modo rotundo / C.B. Pin. 179 / Ranunculus tuberosus major / J.B. 3. 477 / Ranunculus bulbosus / Lob. [...] 667 / In umbrosis luci St. Hyeronimi. ” [Sant Jeroni, Vall d'Hebron, Barcelona, Barcelonés (Catalunya, Espanya)]
1601. *Ranunculus sceleratus* L. Determinavit: Pourret “ / ”
1602. *Adonis vernalis* L. Determinavit: Pourret “Ranunculus foeniculaceis foliis, Hellebori nigri radice / Hort. reg. monsp. / Helleborus niger tenuifolius Buptalmi flore / C.B. Pin. 186 / In horto medico Sapientiae romana. ” [Jardí botànic de Roma (Itàlia)] Etiqueta de revisió: *Adonis vernalis*
1603. *Adonis aestivalis* L. Determinavit: Pourret “Ranunculus arvensis, foliis chamaemeli flore citrina / Inst. rei. herb. 291 / Adonis Sylvestris flore pallido ejusque foliis longioribus / C.B. Pin. 178 / Ex horto Regio Parisiensi. ” [Jardí botànic de París (França)]
1604. *Adonis aestivalis* L. Determinavit: Pourret “Ranunculus arvensis, foliis chamaemeli, flore minore atrorubente / Inst. rei. herbar. 291 / Adonis hortensis, flore minore, atrorubente / C.B. Pin. 178 / Flos Adonis vulgo aliis Eranthemum / J.B. 3.125 / Inter segetes, et locis aridis per Rupricatur invenitur. ”
1605. *Adonis flammea* L. Determinavit: Pourret “Ranunculus arvensis, foliis chamaemeli, flore phoeniceo / Inst. rei. herbar. 291 / Ranunculus foliis Anthemidis floribus rubicundis, et splendentibus / Casalp. 546 / Adonis / Math. 906 / Inter segetes per rupricatum, et circa virg. de Gratia abundat. ” [Gràcia, Barcelona, Barcelonès (Catalunya, Espanya)]
1606. *Adonis* L. Determinavit: Pourret “Ranunculus arvensis, foliis chamaemeli, flore minore luteo / Inst. rei. herb. 291 / Adonis hortensis flore minore lutei Coloris / C.B. Pin. 178 / Inter segetes regni Aragonum Maio florebat. ” [Aragó (Espanya)]
1607. *Adonis aestivalis* L. Determinavit: Pourret “Ranunculus arvensis foliis chamaemeli, flore citrino minor. / Inter segetes regni Aragonum. ” [Aragó (Espanya)]
1608. *Adonis aestivalis* L. Determinavit: Pourret “Ranunculus arvensis, foliis chamaemeli, flore phoeniceo, minor. / Inter segetes regni Aragonum. ” [Aragó (Espanya)]
1609. *Sagittaria sagittifolia* L. Determinavit: Pourret “Ranunculus palustris folio sagittato minori / Inst. rei. herb. 292 / Sagitta aquatica minor angustifolia / C.B. Pin. 194 / Circa Monspelium. ” [Montpellier (França)]
1610. *Sagittaria sagittifolia* L. Determinavit: Pourret “Ranunculus palustris folio sagittato maximo / Inst. rei. herb. 292 / Sagitta aquatica major / C.B. Pin. 294 / In Gallia narbonensi frequens. ” [Narbonne (França)]
1611. *Ranunculus chaerophyllus* L. Determinavit: Pourret “Ranunculus chaerophyllos Asphodelli radice / C.B. Pin. / Ranunculus montanus leptophyllos, Asphodelli radice / Col. Part. 1.311 / In luco Gramuntii: in variis locis Hispaniae: et in Galicia oras Minho coram Salvatierra. ” [Gramont, Montpellier (França). Galicia (Espanya)]
1612. “Ranunculus Orientalis dulcis Doronici radice / Cor. inst. rei. herb. 20 / Ex dono d. Tournefort. ”
1613. *Ranunculus grandiflorus* L. Determinavit: Pourret “Ranunculus Orientalis Napelli folio lanuginoso flore albo / Corol. Inst. rei. herb. 20 / Ex dono d. Tournefort. ”

1614. *Ranunculus creticus* L. Determinavit: Pourret “Ranunculus Asphodeli radice Cretinus / C.B. Pin. 181 / Ranunculus Creticus latifolius / Clus. hist. 239 / Ex horto regio Monspeliensi. ” [Jardí botànic de Montpellier (França)]
1615. *Myosurus minimus* L. Determinavit: Pourret “Ranunculus Gramineofolia flore caudato, seminibus in capitulum spicatum congestis / Inst. rei. herb. 293 / Holosteo afinis cauda muris / C.B. Pin. 190 / Myosuros / J.B. 3. 512 / In luco Gramuntii. ” [Gramont, Montpellier (França)]
1616. *Ranunculus graminum* L. Determinavit: Pourret “Ranunculus Gramineo folio bulbosus / C.B. Pin. 181 / Ranunculus angustifolius bulbosus / J.B. 3. App. 866 / Ranunculus phoeniceus myconi / Lugd. 1036 / Ranunculus bulbosus Gramineus montanus / Colum. P. 1.313 / In monte Serrato ubique frequens ” [Montserrat, Bages (Catalunya, Espanya)] Etiqueta de revisió: *Ranunculus gramineus* L. Revisavit: Neus Ibáñez [6/15/2005]
1617. *Alisma plantago-aquatica* L. Determinavit: Pourret “Ranunculus palustris Plantaginis folio ampliore / Inst. rei. herb. 292 / Plantago aquatica latifolia / C.B. Pin. 190 / Plantago aquatica / J.B. 3.787 / In paludibus frequens ubique. ”
1618. *Alisma plantago-aquatica* L. Determinavit: Pourret “Ranunculus palustris Plantaginis folio angustiore / Inst. rei. herb. 292 / Plantago aquatica angustifolia / C.B. Pin. 190 / Plantago aquatica minor / Tab. / In pratulo coram dono deu Batallar Julio cumflore legi. ”
1619. *Alisma ranunculoides* L. Determinavit: Pourret “Ranunculus palustris, Plantaginis folio, humilis, et supinus / Inst. rei. herb. 292 / Plantago aquatica, humilis angustifolia, et longifolia / Lob. Icon. 300 / In humidis locis circa la Llacuna. ” [La Llacuna, Barcelona, Barcelonès (Catalunya, Espanya)]
1620. *Ranunculus muricatus* L. Determinavit: Pourret “Ranunculus Stellatus, Echinatus Creticus / C.B. Pin. / Ex dono d.d. Her. Boerhaave Profes. H. Lugd. Bat. 1712 ” [1712]
1621. *Ranunculus acris* L. Determinavit: Pourret “Ranunculus pratensis erectus acris / C.B. Pin. / Ranunculus rectus non repens flore simplici luteo / J.B. 3.416 / Ranunculus pratensis surrectis cauliculis / Lob. Icon. 665 / Ex dono d.d. H. Boerhaave 1712 ” [1712]
1622. *Ranunculus acris* L. Determinavit: Pourret “Ranunculus pratensis, erectus acris, et maculatus / C.B. Pin. 179 / Ranunculus alterius species, maculis notata / Trag. 95 / Ex dono d.d. Boerhaave 1712 ” [1712]
1623. *Ranunculus lanuginosus* L. Determinavit: Pourret “Ranunculus montanus lanuginosus, foliis Ranunculi pratensis repentis / C.B. Pin. 182. Prod. 96 / Ranunculus magnus valdes hirsutus, flore luteo / J.B. 3.417 / Ex dono d.d. Boerhaave 1712 ” [1712]
1624. *Ranunculus lanuginosus* L. Determinavit: Pourret “Ranunculus montanus lanuginosus, foliis ranunculi pratensis repentis / C.B. Pin. 182 / In monte signato, juxta Sacellum St. Fidei. ” [Montseny, Vallès Oriental (Catalunya, Espanya)]
1625. *Ranunculus gramineus* L. Determinavit: Pourret “Ranunculus montanus, folio gramineo / C.B. Pin. 180 / Ranunculus pumilus, Gramineis foliis / J.B. 3. App. 8.[.] / Ranunculus Gramineus / Tab. Icon. 51 / Ex agro Parisiensi d. de Jussieu missit. In regno Aragoniae invenimus Maio cum flore. ” [París (França). Aragó (Espanya)]
1626. *Ranunculus ballotus* L. Determinavit: Pourret “Ranunculus Lusitanicus, folio subrotundo, parvoflore / Inst. rei. herbar. 286 / Ranunculus grumosa radice i species / iij Clus. Hist. 238 / Ranunculus autumnalis / Clus. hist. 216 / In regno Granatensi Baetico, et Lusitanico abundat juxta vias in marginibus humidis [..] est floret. ” [Montañas Béticas, Andalucía (Espanya)]

1627. *Ranunculus lusitanicus* Pourr. Determinavit: Pourret “Ranunculus Lusitanicus, grumosa radice, foliis Hederae terrestres / Inst. rei. herbar. 286 / In Lusitania coram Ulyssipone, in fonte de la [...] et in regno Galiciae.” [Lisboa (Portugal) Galicia (Espanya)]
1628. *Ranunculus eneaphyllos* L. Determinavit: Pourret “Ranunculus Alpinus Tribuli aquatici foliis / Boc. Mus. Part. 2. 162 Tab. 124 / In Lusitania post Inchar in humidis locis, cundo ad Galiciam.” [Portugal. Galicia (Espanya)]
1629. *Ranunculus parnassifolium* L. Determinavit: Pourret “Ranunculus montanus, Gramineus Parnassi folio / H.R. Par. / In montibus Nuriae cundo ad jugum de Puigmal Julio menge florebat.” [Núria, Puigmal, Ripollès (Catalunya, Espanya)] Etiqueta de revisió: *Ranunculus parnassifolius* L.
1630. *Ranunculus pyrenaicus* L. Determinavit: Pourret “Ranunculus Alpinus, pumilus, Gramineo folio, flore albo / Inst. rei. herbar. 192 / In montibus Nuriae in pratis humidioribus, cundo ad Puigmal, et circa fontem de Freser.” [Núria, naixement del riu Freser, Puigmal, Ripollès (Catalunya, Espanya)] Etiqueta de revisió: *Ranunculus pyrenaicus* L.
1631. *Ranunculus glacialis* L. Determinavit: Pourret “Ranunculus montanus purpureus, calyce villosa Felicis plateri / J.B. Scheuchz. Her. Alpini. 2. 63 / In montibus Nuriae, cundo ex Monfonts ad fontem de Freser, Julio florebat.” [Naixement del riu Freser. Núria, Ripollès (Catalunya, Espanya)]
1632. *Ranunculus hederaceus* L. Determinavit: Pourret “Ranunculus palustris repens, trifido folio San Ranunculus palustris repens virid. Lusit. / In humidis locis, provinciae de Beira, saepius inveniebamus.” [Beira]
1633. *Alisma natans* L. Determinavit: Pourret “Ranunculus palustris Plantaginellae foliis. / In paludibus Lusitaniae cundo ad Galiciam.” [Portugal. Galicia (Espanya)]
1634. *Ranunculus* L. Determinavit: Pourret “Ranunculus rocund. fol. vernus Sylvaticus major vel. Casubicus fol. sorae, vel sive [.....] / ”
1635. *Ranunculus* L. Determinavit: Pourret “Ranunculus longifolius, palustris, minor. / C.B. Pin. 180 / Ranunculus longifolius aliis flammula / J.B. 3. app. 864 / Ex dono d. Nissole ”
1636. *Ranunculus rutaefolius* Determinavit: Pourret “ / ”
1637. *Ranunculus acris* L. Determinavit: Pourret “Ranunculus hortensis erectus, flore pleno / C.B. Pin. 179 / Ranunculus rectus, non repens flore pleno / J.B. 3.416 / Ex horto Lugd. Batavo.” [Jardí botànic de Leiden (Holanda)]
1638. *Spiraea filipendula* L. Determinavit: Pourret “Filipendula vulgaris, an Molón Plinii / C.B. Pin. 163 / Filipendula / J.B. 3. P.2.189 / Juxta Monistrol in humidis et in Planitie Ausoniae.” [Monistrol, Bages. Osona (Catalunya, Espanya)]
1639. *Spiraea filipendula* L. Determinavit: Pourret “Filipendula minor / C.B. Pin. 163 / Circa Prodiu la Mosson non valde distans a Monspelio.” [Montpellier (França)]
1640. *Clematis cirrhosa* L. Determinavit: Pourret “Clematidis peregrina foliis Pyri incis / C.B. Pin. 300 / Clematis Baetica Clusio / J.B. 2.226 / Clematis altera Boenica / Clus. Hist. 123 / In Baetica cundo ex Gibraltar ad Alcalá delos Ganjules Januario floret.” [Montañas Béticas, Andalucía (Espanya)]
1641. *Clematis virginiana* L. Legit: D. Jussieu. Determinavit: Pourret “Clematidis Canadensis, trifolia dentata Parva. ceni. / Ex horto Regio Parisiensi d. Jussieu missit.” [Jardí botànic de Montpellier (França)] Etiqueta de revisió: *Clematis virginica*

1642. *Clematis erecta* L. Determinavit: Pourret “Clematitidis sive Flamula surrecta alba / J.B. 2.127 / Flamula recta / C.B. P. 300 / Flamula altera / Dod. Pempt. 405 / In marginibus, et juxta vias circa Ripullum Julio florebat. ” [Ripoll, Ripollès (Catalunya, Espanya)] Etiqueta de revisió: *Clematis recta* L.
1643. *Clematis cirrhosa* L. Determinavit: Pourret “Clematitidis Cretica foliis Pyri incisus nuno singularibus nune ternis / Corol. Inst. rei. herb. 20 / In horto Regio Parisiensi multum assimilatur Clemat. Baetic. ” [Jardí botànic de París (França)] Etiqueta de revisió: *Clematis cirrhosa*
1644. *Clematis orientalis* L. Determinavit: Pourret “Clematitidis Orientalis Apii folio flore è viridi flavescente posterius reflexo / Corol. Inst. rei. herb. 20 / In horto Regio Parisiensi. ” [Jardí botànic de París (França)] Etiqueta de revisió: *Clematis orientalis*
1645. *Clematis integrifolia* L. Determinavit: Pourret “Clematitidis caerulea erecta / C.B. Pin. 300 / Clematis caerulea Pannonica / Clus. hist. 123 / In horto regio Monspeliensi. ” [Jardí botànic de Montpellier (França)]
1646. *Clematis viticella* L. Determinavit: Pourret “Clematitidis caerulea flore pleno / C.B. Pin. 301 / Clematis altera flore pleno / Clus. Cur. post. in fol. 7 / In horto Regio Monspeliensi. ” [Jardí botànic de Montpellier (França)] Etiqueta de revisió: *Clematis viticella*
1647. *Clematis maritima* L. Determinavit: Pourret “Clematitidis maritima repens / C.B. Pin. 300 Prod. 135 / In marginibus versus Cette. In Linguadocio. ”
1648. *Clematis erecta* L. Determinavit: Pourret “Clematitidis surrecta, praecocior caulibus rubentibus / Inst. rei. herb. 294 / Flamula recta rubens, et maturius florens / C.B. Pin. / In horto medico Sapientiae Romanae. ” [Jardí botànic de Roma (Itàlia)]
1649. *Clematis vitalba* L. Determinavit: Pourret “Clematitidis Sylvestris, latifolia foliis non incisus / Inst. rei. herb. 293 / Clematis latifolia integra / J.B. 2. 125 / In marginibus agrorum juxta vine am [...] abundat. ”
1650. *Clematis maritima* L. Determinavit: Pourret “Clematitidis, sive flammula repens / C.B. Pin. 300 / Clematis sive flammula scandens tenuifolia, alba / J.B. 2.227 / Flamula / Dod. Pempt. 404 / In [...] montis Serrati. ” [Montserrat, Bages (Catalunya, Espanya)]
1651. *Geum urbanum* L. Determinavit: Pourret “Caryophyllata vulgaris / C.B. Pin. 321 / Caryophyllata vulgaris, flore parvo luteo / J.B. 2.398 / Vulgaris Caryophyllata / Lob. Icon. 693 / In umbrosis luci St. Hyeronimi vallis de hebron. ” [Sant Jeroni, Vall d'Hebron, Barcelona, Barcelonès (Catalunya, Espanya)]
1652. *Geum virginianum* L. Determinavit: Pourret “Caryophyllata Virginiana albo flore minore, radice in odora / H. lug. Bat. / Caryophyllata Virginiana alba / Par. Bat. / In horto regio Parisiensi. ” [Jardí botànic de París (Catalunya, Espanya)]
1653. *Geum montanum* L. Determinavit: Pourret “Caryophyllata Alpina lutea / C.B. Pin. 322 / Caryophyllata montana flore luteo magno / J.B. 2.398 / In monte Copuladon, et montibus de Nuriae in Catalonia. ” [Núria, Ripollès (Catalunya, Espanya)] Etiqueta de revisió: *Geum montanum* L.
1654. *Geum rivale* L. Determinavit: Pourret “Caryophyllata aquatica nutante flore / C.B. Pin. 321 / Caryophyllata aquatica flore rubro striato / J.B. 2.398 / In horto regio Monspeliensi et in pratis juxta Ecclesiam Nuriae Julio menge frequens cum flore. ” [Jardí botànic de Montpellier (França). Núria, Ripollès (Catalunya, Espanya)] Etiqueta de revisió: *Geum rivale* L.
1655. *Geum rivale* L. Determinavit: Pourret “Caryophyllum orientalis flore magno, coccineo / Corol. Inst. rei. herb. 20 / Ex dono D. Tournefort. ”

1656. *Geum rivale* L. Determinavit: Pourret “Caryophyllata aquatica nutante flore / C.B. Pin. 321 / Caryophyllata aquatica flore rubro striato / J.B. 2.398 / In pratis Nuriae Julio mense frequentem cum flore legimus.” [Núria, Ripollès (Catalunya, Espanya)] Etiqueta de revisió: *Geum rivale* L.
1657. *Geum sylvaticum* Pourr. Determinavit: Pourret “Caryophyllata montana magno flore Grisley virid. Lusitan. / In Algarviis circa Algessur, et in Monchique, februario florebat: non multum differt ab Alpina magno flore.” [Algarve, Monchique (Portugal)]
1658. *Fragaria vesca* L. Determinavit: Pourret “Fragaria vulgaris / C.B. Pin. 320 / Fragaria ferens fraga rubra / J.B. 2.394 / Fragaria, et fraga / Dod. Pempt. 672 / In umbrosis luci St. Hyeronimi vallis de Hebron.” [Sant Jeroni, Vall d'Hebron, Barcelona, Barcelonès (Catalunya, Espanya)]
1659. *Fragaria vesca* L. Determinavit: Pourret “Fragaria vulgaris flore pleno. / In horto regio Parisiensi, et Monspeliensi.” [Jardí botànic de París, Jardí botànic de Montpellier (França)] Etiqueta de revisió: *Fragaria vesca*
1660. *Potentilla monspeliensis* L. Determinavit: Pourret “Fragaria Sterilis Alpina angustifolia / Inst. rei. herb. 296 / In horto Regio Parisiensi.” [Jardí botànic de París (França)]
1661. *Fragaria vesca* L. Determinavit: Pourret “Fragaria fructo albo / C.B. Pin. / Fragaria ferens fraga alta / J.B. 2.394 / Fragum album / Taber. Icon. 119 / In hortis Regis Parisiensi et Monspeliensi.” [Jardí botànic de París, Jardí botànic de Montpellier (França)]
1662. *Abaldia procumbens* L. Determinavit: Pourret “Fragaria Orientalis flore luteo minimo / Inst. rei. herb. Corol. 21 / Dono d. Tournefort communicavit.”
1663. *Fragaria flavilis* L. Determinavit: Pourret “Fragaria sterilis / C.B. P. 327 / Fragaria sylvestris minima vesca, sive sterilis / Lobel. Icon. 698 / Fragaria non fragifera, vel non vesca / J.B. 2.395 / In monte Signato, variis in locis, et circa Campredon.” [Montseny, Vallès Oriental. Camprodon, El Ripollès (Catalunya, Espanya)] Etiqueta de revisió: *Potentilla sterilis* (L.) Garcke
1664. *Fragaria sericea* Pourr. Determinavit: Pourret “Fragaria sterilis incana / H. Reg. Par. Inst. rei. herb. 296 / In montibus de Nuria frequens est Julio cum flore.” [Núria, Ripollès (Catalunya, Espanya)] Etiqueta de revisió: *Potentilla montana* Brot. Revisavit: Àngel Romo [5/17/2004]
1665. *Potentilla sub-acaulis* L. Determinavit: Pourret “Fragaria sterilis, sylvestris, sericea, seu incana / Mor. Oxon. Part. 2.187 / Fragariae affinis sericea, incana / C.B. Pin. 327 / Pentaphylli affigia Leucas quibusdam / J.B. 2.598 / In Aragoniae regno frequens Maio cum flore.” [Aragó (Espanya)]
1666. *Fragaria vesca* L. Determinavit: Pourret “Fragaria fructu parvi pruni magni[...] / Del hort de [.....]”
1667. *Potentilla monspeliensis* L. Determinavit: Pourret “Fragaria Sterilis Alpina candescens / H.R. Par. / Fragaria Pentaphylli fructu / Mor. H. R. Bles. / Pentaphylloides Fragariae folio / Bot. Monsp. App. / Ex horto Regio Monspeliensi.” [Jardí botànic de Montpellier (França)]
1668. *Fragaria vesca* L. Determinavit: Pourret “Fragaria chilensis foliis carnosus fructu maximo [...] / ” Etiqueta de revisió: *Fragaria chilensis*
1669. *Potentilla reptans* L. Determinavit: Pourret “Quinquefolium majus repês / C.B. Pin. 325 / Pentaphyllum, sive quinquefolium vulgare repens / J.B. 2.397 / Quinquefolium majus / Dod. Pempt. 116 / Ubique in humidis invenit.”

1670. *Potentilla recta* L. Determinavit: Pourret “Quinquefolium rectum luteum / C.B. Pin. 325 / Quinquefolium rectum majus / J.B. 2.397 / Quinquefolium alterum vulgare / Dod. Pempt. 116 / In montium Nuriae pratis, herbidisque locis Julio cum floribus collegimus. ” [Núria, Ripollès (Catalunya, Espanya)] Etiqueta de revisió: *Potentilla pyrenaica* Ramond. ex DC. Revisavit: Àngel Romo [5/17/2004]
1671. *Potentilla intermedia* L. Determinavit: Pourret “Quinquefolium rectum majus, tenuius, et villosius. / Inst. rei. herb. 297 / Pentaphyllum rectum majus tenuis villosius Pannonicum / J.B. 2.398 / Circa Monspelium, et in luco St. Hyeronimi as Sum. [Adjun...] ” [Sant Jeroni, Vall d'Hebron, Barcelona, Barcelonès (Catalunya, Espanya)]
1672. *Potentilla hirta* L. Determinavit: Pourret “Quinquefolium montanum erectum hirsutum, luteum / C.B. Pin. 325. Prod. 139 / In monte Copoladon circa Monspelium. ” [Montpellier (França)]
1673. *Potentilla rub* Determinavit: Pourret “Quinquefolium erectum maximum villosum caule rubente. / Pentaphyllum se[...] heptaphyllum rectum caule rubro, hirsutius H. Carhol. / In horto medico Sapientiae Romanae, et d. triumfetti mihi comunicavit sub nomine Pentaphyllum siculum caule rubro. ” [Jardí botànic de Roma (Itàlia)]
1674. *Potentilla alba* L. Determinavit: Pourret “Quinquefolium album majus alterum / C.B. Pin. 325 / Pentaphyllum album / J.B. 2.598 / Quinquefolium l. majus, albo flore / Clus. Hist. cv / [...] rupium fissuris montis serrate [...] floret. ” [Montserrat, Bages (Catalunya, Espanya)] Etiqueta de revisió: *Potentilla caulescens* L. Revisavit: Costa, A. C.
1675. *Potentilla cineracea* Pourr. Determinavit: Pourret “Quinquefolium minus cineraceum, luteo flore / Bar. obser. 593 / Pentaphyllum montanum minus, luteo Formentillae flore, cineraceum / Barr. Icon. 709 / In aridis locis regni Aragoniae, cum fragaria sericea incana inveniebamus. ” [Aragó (Espanya)]
1676. *Potentilla argentea* L. Determinavit: Pourret “Quinquefolium folio argenteo / C.B. Pin. 325 / Pentaphyllum rectum foliis profunde sectis rubrus argenteis flore luteo / J.B. / In monte Signato. ” [Montseny, Vallès Oriental (Catalunya, Espanya)]
1677. *Potentilla alchemilloïdes* L. Determinavit: Pourret “Quinquefolium Pyrenaicum, folio subtus argenteo / Inst. rei. herbar. 297 / Ex horto regio Parisiensi. ” [Jardí botànic de París (França)] Etiqueta de revisió: *Potentilla alchemilloides*
1678. *Potentilla opaca* L. Determinavit: Pourret “Quinquefolium minus repens Lanuginosum luteum / C.B. Pin. 325 / Quinquefolii iij, flavo flore l. species / Clus. Hist. cvj / Pentaphyllum minus molli lanugine pubescens flore luteo / J.B. 2.598 / In monte Serrato, circa Haremitam St. Benedicti. ” [Montserrat, Bages (Catalunya, Espanya)]
1679. *Potentilla corymbosa* Pourr. Determinavit: Pourret “Quinquefolium minus, flore pallide luteo / Inst. rei. 297 / Pentaphyllum, seu Heptaphyllum albo-pallidum, seu flore ochroleuco, petalis singulis cordatis / Moris. Hist. Oxon. Part. 2.188 / Ex dono d.d. Boerhaave 1712. ” [1712]
1680. *Potentilla nitida* L. Determinavit: Pourret “Quinquefolium, foliis ternis, quinquefolio albo majori alteri Caspari Bauhini simile H.C. Boerhaave / H. lug. Bat. 5 / Fragariae species. / Ex dono d.d. Boerhaave 1712 ” [1712]
1681. *Potentilla aurea* L. Determinavit: Pourret “Quinquefolium minus, repens Alpinum aureum / C.B. Pin. 325 / Pentaphyllum Alpinum splendens aureo, flore / J.B. 2.598 / Quinquefolium iij aureo flore / Clus. Hist. cvj / Ex dono d.d. Boerhaave 1712. ” [1712]
1682. *Tormentilla erecta* L. Determinavit: Pourret “Tormentilla sylvestris / C.B. Pin. 326 / Tormentilla / J.B. 2.498 / In monte V.M. de Cabrera, et Signato menge Julio, et Augusto cum flore frequens. ” [Cabrerès, Osona. Montseny, Vallès Oriental (Catalunya, Espanya)]

1683. *Potentilla anserina* L. Determinavit: Pourret “Pentaphylloides argenteum alatum, seu Potentilla / Inst. rei. herb. 298 / Potentilla seu Argentina / J.B. / In Delphina[.] Burgundia Campania, et juxta Parisios frequens. ” [París. Bourgogne (França)]
1684. *Potentilla pimpinelloides* L. Determinavit: Pourret “Pentaphylloides Orientale erectum Pimpinellae folio et facie / Corol. Inst. rei. herb. 21 / Ex dono d. Tournefort. ”
1685. *Potentilla fruticosa* L. Determinavit: Pourret “Pentaphylloides rectum, fruticosum , Eborascense / Moris. Hist. Oxon. Part. 2.193 / Pentaphylloides fruticosum / Raii. cat. Plant. Angl. Edit. 1677 / Ex horto Regio Parisiensi. ” [Jardí botànic de París (França)]
Etiqueta de revisió: *Potentilla fruticosa*
1686. *Potentilla bifurca* L. Determinavit: Pourret “Pentaphylloides Orientale Supinum foliis alatis bifidis vel trifidis / Corol. Inst. rei. herb. 21 / Dôno [..] Tournefort missit. ”
1687. *Potentilla pensylvanica* L. Determinavit: Pourret “Pentaphylloides Canadense Agrimoniae folio non descrip. d. Tournefort. / In horto Regio Parisiensi. ” [Jardí botànic de París (França)]
1688. *Potentilla supina* L. Legit: Jussieu Determinavit: Pourret “Pentaphylloides supinum / J.B. 2.398. / Quinque folio fragifero affinis / C.B. Pin. 326 / Ex horto regio Parisiensi D.D. Jussieu missit. ” [Jardí botànic de París (França)]
1689. *Potentilla fragarioides* L. Determinavit: Pourret “Pentaphylloides folio Ulmaria T. d.d. Boerhaave. / Ex dono d.d. Herm. Boerhaave 1712. ” [1712]
1690. *Potentilla pensylvanica* L. Determinavit: Pourret “Pentaphylloides / Cundo ad Segria. ” [Segrià (Catalunya, Espanya)]
1691. “Pentaphylloides, palustre,[..] / ”
1692. *Phytolacca decandra* L. Determinavit: Pourret “Phytolacca Americana, majori fructu / Inst. rei. herb. 299 / Solanum racemosum Indicû / H.r. Par. / Solanum magnum Virginianum rubrum / Park. Theat. 347 / In hortis ubique floret menge 7bris et in ora Tordera juxta la Rech Viver frequentissima. ” [La Tordera, La Selva (Catalunya, Espanya)] Etiqueta de revisió: *Phytolacca americana*
1693. *Aralia racemosa* L. Determinavit: Pourret “Aralia canadensis / Inst. rei. herb. 300 / Panaces [..], sive racemosa canadensis / Corn. 74 / In horto Regio Parisiensi. ” [Jardí botànic de París (França)]
1694. *Asparagus aphyllus* L. Determinavit: Pourret “Asparagus Creticus fruticosus crassioribus, et brevioribus aculeis magno fructu / Corol. Inst. rei. herb. 21 / Ex Dono d. Tournefort. ”
1695. “ / ”
1696. *Asparagus officinalis* L. Determinavit: Pourret “Asparagus maritimus crassiore folio / C.B. Pin. 490 / Asparagus marinus / Clus. / In maritimis del Prat. ” [Prat del Llobregat, Baix Llobregat (Catalunya, Espanya)] Etiqueta de revisió: *Asparagus officinalis* L.
Revisavit: Costa, A. C.
1697. *Asparagus officinalis* L. Determinavit: Pourret “Asparagus sativa / C.B. Pin. 489 / Asparagus hortensis, et pratensis / J.B. 3. 725 / Asparagus hortensis / Dos. Pempt. 703 / In hortis colitur. ” Etiqueta de revisió: *Asparagus officinalis*
1698. *Asparagus acutifolius* L. Determinavit: Pourret “Asparagus foliis acutis / C.B. Pin. 490 / [Corruda.] / J.B. 3.726 / Corruda prior / Clus. Hist. Clx xvij / In marginibus ubique frequens. ”
1699. *Asparagus aphyllus* L. Determinavit: Pourret “Asparagus aculeatus alter, tribus, vel quatuor spinis ad eundem exortum / C.B. pin. 490 / Corruda altera / Clus. Hist. / In arenosis locis Hans Castell de fels cundo a las costas de Garraf, et in Campo Tarragona

- circa la Torra den Barra. ” [Castelldefels, Baix Llobregat. Torredembarra, Taragonés (Catalunya, Espanya)]
1700. *Asparagus horridus* L. Determinavit: Pourret “Asparagus Hispanicus / aculeis crassioribus hor- / ridus / Inst. rei. herb. 300 / In Insula Baleari mino- / ri juxta Mahó. ” [Maó, Menorca (Catalunya, Espanya)] Etiqueta de revisió: *Asparagus horridus* L. Revisavit: Neus Ibáñez [6/23/2005]
1701. *Asparagus albus* L. Determinavit: Pourret “Asparagus aculeatus / spinis horridus / C.B. Pin. 490 / Corruada tertia Clus. clxxviii / In Insula Baleari minori / et majori ubique frequens / In Hispania et Lusitania / frequens ubique ” [Menorca (Balears, Espanya). Espanya, Portugal.] Etiqueta de revisió: *Asparagus albus* L. Revisavit: Neus Ibáñez [6/23/2005]
1702. *Lagoecia cuminoïdes* L. Determinavit: Pourret “Cuminoides vulgare / Inst. rei. herb. 301 / Cuminum Sylvestre capitulis globosis / C!B. Pin. 246 / In horto Regio Monspelienſi, et in Lusitania invenimus. ” [Jardí botànic de Montpellier (França). Portugal.]
1703. *Circaea lutetiana* L. Determinavit: Pourret “Circaea Lutetiana / Lobel. Icon. 266 / Solanifolia Circaea dicta major / C.B. Pin. 168 / Ocimastrum verrucatum / J.B. / In montibus S. Hyeronymi frequens. ” [Sant Jeroni, Vall d'Hebron, Barcelona, Barcelonès (Catalunya, Espanya)]
1704. “ / ”
1705. *Agrimonia repens* L. Determinavit: Pourret “Agrimonia Orientalis humilis, radice crassisima repente, fructu in spicam brevem et densam congesto / Corol. Inst. rei. herb. 21 / In horto Regio Parisiensi. ” [Jardí botànic de París (França)] Etiqueta de revisió: *Agrimonia repens*
1706. *Agrimonia eupatoria* L. Determinavit: Pourret “Agrimonia officinarum / Inst. rei. herb. 301 / Agrimonia seu Eupatorium / J.B. 2.398 / Eupatorium veterum, sive Agrimonia / C.B! Pin. 321 / Agrimonia sive Eupatorium / Dod. Pempt. 28 / In sterilibus et incultis astate frequens. ”
1707. *Agrimonia eupatoria* L. Determinavit: Pourret “Agrimonia odorata Santonica Inst. / ”
1708. *Agrimonia agrimonioides* L. Legit: Jussieu Determinavit: Pourret “Agrimonioides / Col. Part. 1.145 / Agrimoniae similis / C. B. Pin. 321 / Ex horto regio Parisiensi d. de Jussieu missit. ” [Jardí botànic de París (França)]
1709. *Oenothera biennis* L. Determinavit: Pourret “Onagra latifolia / Inst. rei. herb. 302 / Lysimachia lutea corniculata / C.B. Pin. 145 / In pratis juxta Lugdun. ” [Jardí botànic de Leiden (Holanda)]
1710. *Epilobium persicifolium* Pourr. Determinavit: Pourret “Chamaenerion latifolium vulgare / Inst. rei. herb. 302 / Lysimachia chamaenerion dictalatifolia / C.B. Pin. 245 / In montibus frigidis, en in montibus cundo ad Ribera de Cardós. ” [Ribera de Cardós, Pallars Sobirà (Catalunya, Espanya)] Etiqueta de revisió: *Epilobium angustifolium* L.
1711. *Epilobium angustifolium* L. Determinavit: Pourret “Chamaenerion angustifolium Alpinum flore purpureo / Inst. rei. herb. 302 / Lysimachia chamaenerion dicta angustifolia / C.B. Pin. 245 / In horto Regio Monspelienſi. ” [Jardí botànic de Montpellier (França)] Etiqueta de revisió: *Epilobium angustifolium*
1712. *Epilobium montanum* L. Determinavit: Pourret “Chamaenerion Alpinum foliis ad nodos [...] / Inst. rei. herb. 303 / Lysimachia siliquosa purpurea Alpina trifoliata / Boc. / In monte Sta. Magdalena, in Gallo Provincia junio legi. ” [França]

1713. *Epilobium hirsutum* L. Determinavit: Pourret “Chamaenerion villosum majus, magniflore purpureo / Inst. rei. herb. 303 / Lysimachia siliquosa hirsuta mamgno flore purpureo / C.B. Pin. 245 / Juxta rivulum Molendini vulgo de la Verneda. ” [La Verneda, Barcelona, Barcelonès (Catalunya, Espanya)]
1714. *Epilobium hirsutum* L. Determinavit: Pourret “Chamaenerion villosum majus parvo flore / Inst. rei. herb. 305 / Lysimachia siliquosa, hirsuta major, parvo flore / C.B. Pin. 245 / Lysimachia siliquosa hirsuta flore minore / J.B. 2.906 / In humidis juxta pratum la Verneda astate cum flore. ” [La Verneda, Barcelona, Barcelonès (Catalunya, Espanya)]
1715. *Epilobium palustre* L. Determinavit: Pourret “Chamaenerion angustifoliû glabrum / Inst. rei. herb. 303 / Lysimachia siliquosa glabra angustifolia / C.B. Pin. 245 / Lysimachia siliquosa minor / Tab. Icon. 856 / In monte St. Hyeronimi juxta [matrem fontis]. ” [Sant Jeroni, Vall d'Hebron, Barcelona, Barcelonés (Catalunya, Espanya)]
1716. *Epilobium alpinum* L. Determinavit: Pourret “Chamaenerion Alpinum [...] foliis / Inst. / In montis Nuriae. ” [Núria, Ripollès (Catalunya, Espanya)] Etiqueta de revisió: *Epilobium anagallidifolium* Lam. Revisavit: Àngel Romo [5/17/2004]
1717. “Rapistrum dissecto folio humi striato / Grisley [..] / Unbellifera foliis fumariae / Tournefort Cat. / a Belem ” [Belem (Portugal)]
1718. *Ammi majus* L. Determinavit: Pourret “Ammi majus, foliis plurimum incisiss, et [.nonihil crispis] / C.B. Pin. 159 / In agris extra Barcinonem astate frequens cum flore. ” [Barcelona, Barcelonès (Catalunya, Espanya)]
1719. *Ammi majus* L. Determinavit: Pourret “ / ”
1720. *Sium falcaria* L. Determinavit: Pourret “ / ”
1721. *Apium petroselinum* L. Determinavit: Pourret “ / ”
1722. *Apium graveolens* L. Determinavit: Pourret “Apium palustre, et Apiûm officinarum / C.B. Pin. 154 / Apium vulgare ingratus / J.B. 3. P. 2.100 / Eleoselinum / Dod. Pempt. 695 / In paludibus abundat. ”
1723. *Pimpinella anisum* L. Determinavit: Pourret “Apium Anisum dictum semine suaveolente minori / Inst. rei. herb. 305 / Anisum herbariis semine minori / C.B. Pin. 159 / In hortis colitur. ” Etiqueta de revisió: *Pimpinella anisum*
1724. *Bubon macedonicum* L. Determinavit: Pourret “Apium macedonicum / C.B. Pin. 154 / Apium sive Petroselinum macedonicum multis / J.B. / Petroselinum macedonicum / Lobel. Dod. Pempt. 697 / In horto Regio Monspelienis Barcinonense colebamus. ” [Jardí botànic de Sant Joan Despí, Baix Llobregat (Catalunya, Espanya)]
1725. *Laserpitium chrithmifolium* Pourr. Determinavit: Pourret “Apium Graecum saxatile Chritmifolio / Corol. Inst. rei. herb. 21 / In horto Regio Parisiensi Barcinoneque colebamus. ” [Jardí botànic de Sant Joan Despí, Baix Llobregat (Catalunya, Espanya)]
1726. *Pimpinella minima* Pourr. Determinavit: Pourret “Apium Graecum minimû Anisi facie / Corol. Inst. rei. herb. 21 / Ex dono [...] d. Tournefort. ”
1727. *Crthonum pyrenaicum* L. Determinavit: Pourret “Apium petraeum sive montanum album / J.B. 3L. 27 p. 105 / [.....] / ”
1728. *Petroselinum crispum* (Mill.) Hill. Determinavit: Pourret “Apium hortense, seu Petroselinum vulgo / C.B. Pin. / Apium hortense multis, qd vulgo Petroselinum, palato gratum, planum / J.B. 3. P. 297 / Apium hortense / Dod. Pempt. 694 / In hortis colitur. ”
1729. *Conium maculatum* L. Determinavit: Pourret “Cicuta major / C.B. Pin. 160 / Cicuta / Dod. Pempt. 461. / Juxta Ausoniam ubique circa Civitatem, et margines agrorum, et in monte Signato. ” [Vic, Osona. Montseny, Vallès Oriental (Catalunya, Espanya)]

1730. *Carum carvi* L. Determinavit: Pourret “Car[u]i Caesalpini 291 / Cuminum pratense, carvi officinarum / C.B. Pin. 158 / Caros / J!B. 3. Part. 2.69 / Carum / Dod. Pempt. 299 / In pratis circa Caralps , et in valle juxta Llanás [...] in pratis frequens. ” [Queralbs, Llanars, Ripollès (Catalunya, Espanya)] Etiqueta de revisió: *Carum carvi* L.
1731. *Sison verticillatum* L. Determinavit: Pourret “Daucus pratensis Millefolii palustris folio / C.B. Pin. 190 / Carvi foliis tenuissimis asphodeli bulbis / Inst. / ”
1732. *Sison verticillatum* L. Determinavit: Pourret “Carvii foliis tenuissimis. Asphodeli radice / Inst. rei. herb. 306 / Daucus pratensis Millepholi palustris foliis / C.B. pin. 150 / daucus pratensis Dalecampii folio Millefolii / J.B. 3. Part. 2.9 / In herbis locis Hispania, et Lusitaniae. ” [Espanya. Portugal.]
1733. *Phellandrium aquaticum* L. Determinavit: Pourret “Phellandrium / Dod. Pempt. 591 / Cicutaria palustris tenuifolia / C.B. Pin. 161 / Phellandrium, vel Cicutaria aquatica quorundam / J.B. 3. part. 2. 183 / In humidis cundo ex [...] in Gallia narbon. ” [Narbonne (França)]
1734. *Phellandrium mutellina* L. Determinavit: Pourret “Phellandrium Alpinum, umbella purpurascens / Inst. rei. herbar. 307 / Meum Alpinum, umbella purpurascens / C.B. Pin. 148 / Muttelina / Camer. E[.]. 8 / In montibus Nuriae. Julio floret. ” [Núria, Ripollès (Catalunya, Espanya)] Etiqueta de revisió: *Seseli libanotis* (L.) Koch subsp. *libanotis* var. *pyrenaicum* (L.) Briq. Revisavit: Àngel Romo [5/17/2004]
1735. *Bunium majus* Gouan Determinavit: Pourret “Bulbocastanum majus, folio Apii / C.B. Pin. 162 / Bulbocastanum / J.B. 3. 30 / Bulbocastanum / Dod. Pempt. / In monte Serrato, et Signato frequens occurrit. ” [Montserrat, Bages. Montseny, Vallès Oriental (Catalunya, Espanya)]
1736. *Bunium minus* Gouan Determinavit: Pourret “Bulbocastanum minus / Pin. C.B. et Bot. Monsp. 41 / In monte Serrato cum praecedenti collegimus, et circa Monspelium in monte [Capoule nou..] ” [Montserrat, Bages (Catalunya, Espanya). Montpellier (França)]
1737. *Anethum ferulaefolium* Pourr. Determinavit: Pourret “Bulbocastanum Creticum ferulae folio, semine oblongo / Corol. Inst. rei. herb. 21 / In horto Regio Parisiensi. ” [Jardí botànic de París (França)]
1738. *Daucus carota* L. Determinavit: Pourret “Daucus sativus, radice atrorubente / Inst. rei. herb. 307 / Pastinaca tenuifolia sativa, radice atro-rubente / C.B. pin. 191 / Pastinaca sativa, sive Carota rubra / J.B. 3.. Part. 2.64 / Pastinaca sativa rubens / Dod. 678 / In agris extra portam frequens colitur. ”
1739. *Daucus carota* L. Determinavit: Pourret “Daucus vulgaris / Clus. Hist. cxcviii / Pastinaca tenuifolia, sylvestris, Dioscoridis, vel Daucus officinarum / C.B. Pin. 151 / Pastinaca Sylvestris, sive Staphylinus Graecorum / J.B. 3. Part. 2.62 / Ubique astate frequens est cum flore. ”
1740. *Sium siculum* L. Determinavit: Pourret “Daucus Siculo Pastinacae foliis zannoni. / In horto medico Sapientiae Romanae. ” [Jardí botànic de Roma (Itàlia)]
1741. *Daucus gingidium* L. Determinavit: Pourret “Daucus maritimus oenanthes folio / Bocc. rar. Plant. 74 / In maritimis juxta Massiliam Junio legi. ”
1742. *Daucus mauritanicus* L. Determinavit: Pourret “Daucus maritimus / Balearicus villis albi- / cantibus hirsutissimus. / In Insula Baleari mi- / nori juxta Portum de Mahó. ” [Maó, Menorca (Balears, Espanya)] Etiqueta de revisió: *Daucus carota* L. Revisavit: Neus Ibáñez [2/7/2005]
1743. *Daucus gummifer* Pourr. Determinavit: Pourret “Daucus maritimus, saxatilis gummifer, foliis rigidis lucidis, et atrovirentibus flore, flore albo ? an / Daucus

- tenuifolius lucidus gummifer / Inst. rei. herb. 308 / In rupibus maritimis dela Torreta juxta Calella, et in rupibus Cappuccinorum, et S^a Cristina non longe a Blanes. ”
[Calella, Maresme (Catalunya, Espanya)] Etiqueta de revisió: *Daucus gingidium* L. subsp. *hispanicus* (Gouan) O. Bolòs & Vigo Revisavit: Neus Ibàñez [2/7/2005]
1744. *Tordylium anthriscus* L. Determinavit: Pourret “Daucus annus minor floribus albis / Inst. rei. herb. / Anthriscus quorundam, semine aspero hispido, umbellis albicantibus / J.B. 3.83 / In marginibus juxta domum den Alió, astate floret, et coram domo den Bacallar. ” [Alió, Alt Camp (Catalunya, Espanya)] Etiqueta de revisió: *Torilis japonica* L.
1745. *Tordylium nodosum* L. Determinavit: Pourret “Daucus annuus, ad nodos floridus / Inst. rei. herb. 308 / Caucalis nodoso echinato semine / C.B. Pin. 153 / Caucalis nodoso echinato semine Anthriscus hispido affinis , sinon ejus varietas / J.B. 3. Part. 2.83 / In marginibus frequens vene. ”
1746. *Sium parisiense* Pourr. Legit: Tournefort Determinavit: Pourret “Sium palustre alterum, foliis serratis / Inst. rei. herbar. 308 / Ex dono D. Tournefort habui. ”
1747. *Sison amonum* L. Determinavit: Pourret “Sium aromaticum, Sison officinar. / Inst. rei. herb. 308 / Sison sive officinarum Ammum / J.B. 3. Part. 2.107 / Sison quod Amomum officinis nostris / C.B. Pin. 154 / Petrosel. Macedon. Fuchi / Dod. Pempt. / In horto regio Monspeliensi. ” [Jardí botànic de Montpellier (França)]
1748. *Sium fisarum* L. Determinavit: Pourret “Sisarum Germanorum / C.B. Pin. 155 / Sisarum multis / J.B. 3. Part. 2. 153 / Sisarum / Dod. Pempt. 681 / In regionibus frigidis colitur in hortis, et [.....] vocatur Escaravies. ”
1749. *Pimpinella magna* L. Determinavit: Pourret “Tragoselinum majus umbella rubente / Inst. rei. herbar. 309 / Pimpinella saxifraga major umbella rubente / C.B. Pin. 159 / In prato juxta Molen[...] de Caralps, Julio frequens florebat. ” [Queralbs, Ripollès (Catalunya, Espanya)] Etiqueta de revisió: *Pimpinella major* (L.) Huds.
1750. *Pimpinella saxifraga* L. Determinavit: Pourret “Tragoselinum minus / Inst. rei. herbar. 309 / Pimpinella saxifraga minor / C.B. Pin. 160 / Saxifraga parvo / Dod. Pempt. 315 / In montibus S^a Magdalena in Gallo provinciae, Junio floret. ” [Santa Magdalena (França)]
1751. *Pimpinella magna* L. Determinavit: Pourret “Tragoselinum majus, umbella candida / Inst. rei. herb. / Pimpinella saxifraga major, umbella candida / C.B. pin. 159 / Saxifraga Hircina major / J.B. 3. Part. 2.109 / In montibus cundo ad Nuriam praecipue in prato Molendini de Caralps. ” [Queralbs, Núria, Ripollès (Catalunya, Espanya)] Etiqueta de revisió: *Pimpinella major* (L.) Huds. Revisavit: Àngel Romo [5/17/2004]
1752. *Pimpinella saxifraga* L. Determinavit: Pourret “Tragoselinum, quod Pimpinella Saxifraga annua Gallo provincialis / Schol. Botan. 156 / In monte Serrato juxta viam [Antri.]; et cundo ex Monistrol ad Esparaguera, maio floret. ” [Montserrat, Monistrol, Esparraguera, Bages (Catalunya, Espanya)]
1753. *Pimpinella apiifolia* Pourr. Determinavit: Pourret “Tragoselinum minus saxatile foetidissimum, Apiifolio / Corol. Inst. rei. herb. 21 / a D. Tournefort accepi. ”
1754. *Pimpinella orientalis* Gouan Determinavit: Pourret “ / ”
1755. *Bupleurum rigidum* L. Determinavit: Pourret “Bupleurum folio rigido / C.B. Pin. 278 / Auricula Leporis altera, sive rigidior / J.B. 3. Part. 2.200 / Bupleurum alterum latifolium / Dod. Pempt. 633 / In montosis supra V.M. de Gratia Augusto et 7bri floret, et in monte Jovis. ” [Gràcia, Montjuïc, Barcelona, Barcelonès (Catalunya, Espanya)]

1756. *Bupleurum* Gouan Determinavit: Pourret “ / In monte Serrato juxta la Trinitat. ” [La Trinitat, Montserrat, Bages (Catalunya, Espanya)]
1757. *Bupleurum junceum* L. Determinavit: Pourret “Bupleurum annuum angustifolium / Bot. Monsp. / Bupleurum angustifolium / Dod. Pempt. 633 / Auricula Leporis Gesneri / In locis garrigues dictis la Colombiere circa Monspelum. ” [Colombièrs (França)]
1758. *Bupleurum odontites* L. Determinavit: Pourret “Bupleurum annuum minimum angustifolium / h. reg. Monspel. / Perfoliata minima angustifolia, Bupleuri folio / C.B. Pin. / In locis la Colombiere circa Monspelum frequens. ” [Colombièrs (França)]
1759. *Bupleurum ranunculoides* L. Determinavit: Pourret “Bupleurum montanum Gramineo folio / Inst. rei. herb. / Perfoliata Alpina angustifolia minima, vel Bupleurum angustifolium Pyrenaicum / C.B. Pin. 277 / In monte Signato circa S-um Marcellum. ” [Montseny, Vallès Oriental (Catalunya, Espanya)]
1760. *Bupleurum fruticosum* L. Determinavit: Pourret “Bupleurum arborescens Salicis folio / Inst. rei. herb. 310 / Seseli Asthiopicum Salicis folio / C.B. Pin. 161 / Seseli Aethiopicum Salicis folio / C.B. Pin. 161 / Seseli Aethiopicum fruticosum, folio periclymeni / J.B. 3. P. 2.197 / Inter Salices St. Baudili et in loco lo Congost de Martorell, et monte serrato frequens, Junio, et Julio cum flore. ” [Martorell, Baix Llobregat, Montserrat, Bages (Catalunya, Espanya)]
1761. *Bupleurum fruticosum* L. Determinavit: Pourret “Bupleurum Hispanicum, arborescens, Gramineo folio / Inst. rei. herb. 310 / Bupleurum fruticans angustifolium hispanicum / Barr. Icon. / In monte Serrato frequentissimum. ” [Montserrat, Bages (Catalunya, Espanya)]
1762. *Bupleurum frutescens* L. Determinavit: Pourret “Bupleurum Hispanicum saxatile fruticosum foliis angustioribus. / Bupleurum Hispanicum fruticosum aculcatum Gramineo folio / Inst. rei. herb. 320 / In Saxis circa Turr[o]n Castri fidelium 7bri cumflore. ” [Castelldefels, Baix Llobregat (Catalunya, Espanya)]
1763. *Bupleurum gerardi* L. Determinavit: Pourret “Bupleurum maritimum Barcinonense ramosum annuum eredo descriptum. / In maritimis vulgo lo Canyet vere frequens est: In aridis locis Aragoniae etiam invenimus. ” [El Canyet, Barcelonès (Catalunya, Espanya)]
1764. *Bupleurum rotundifolium* L. Determinavit: Pourret “Bupleurum perfoliatum, rotundifolium annuum / Inst. rei. herb. 310 / Perfoliata vulgatissima, sive arvensis / C.B. Pin. 277 / Perfoliata simpliciter dicta annua vulgaris / J.B. 3. Part. 2.198 / Inter segetes juxta Molendinum de la Verneda, et juxta Ausoniae. ” [La Verneda, Barcelona, Barcelonès, Osona (Catalunya, Espanya)]
1765. *Anethum segetum* L. Determinavit: Pourret “Foeniculum Lusitanicû minus, annuum, Anethi odore / Inst. rei. herb. 312 / Anethum Segetum V. Lusit. / In varis locis Lusitaniae invenimus. ” [Portugal]
1766. *Anethum foeniculum* L. Determinavit: Pourret “Foeniculum vulgare minus acriori, et nigriori semine / J.B. 3.Part. 2 / Foeniculum vulgare Italicum, semine oblongo gustu acutato / C.B. Pin. 147 / Foeniculum sive Marathum vulgatis / Adv. 347 / In marginibus ubique frequens. ”
1767. *Anethum foeniculum* L. Determinavit: Pourret “Foeniculum dulce, majore et albo semine / J.B. 3. P.2.4 / Foeniculum dulce / C.B. P. 147 / Foeniculum sive Mara[.] vulgatis dulce / Lob. Icon. 775 / In hortis colitur. ” Etiqueta de revisió: *Foeniculum vulgare* Mill. vulgare *subsp.*
1768. “ / ”

1769. *Seseli tortuosum* L. Determinavit: Pourret “Foeniculum tortuosum / J.B. 3. Part.2.16 / Seseli massiliense, foeniculi folio quod Dioscoridis congestur / C.B. Pin. / In Gallia Narbonensi, et Gallo Provincia frequentissimum, et in Fodinis cardonae 7bris cum flore. ” [Narbonne (França)]
1770. *Cuminum cyminum* L. Determinavit: Pourret “Foeniculum Orientale, Cuminum dictum semine villosu / Inst. rei. herb. 312 / Cyminum sive cuminum seminibus villosis / raii hist. 433 / In horto Regio Monspeliensi. ” [Jardí botànic de Montpellier (França)]
Etiqueta de revisió: *Cuminum cyminum*
1771. *Cuminum cyminum* L. Determinavit: Pourret “Foeniculum Orientale Cuminum dictum / Inst. rei. h. / Cuminum semine longiore / C.B. Pin. 146 / Cuminum, sive Cyminum sativum / J.B. 3.22 / In horto Regio Monspeliensi. ” [Jardí botànic de Montpellier (França)]
1772. *Seseli visnagifolium* Pourr. Determinavit: Pourret “Foeniculum, quod Libano tidis minima / Hist. Lugd. d. Vaillant / In horto Regio Parisiensi. ” [Jardí botànic de París (França)]
1773. *Pimpinella dioica* L. Determinavit: Pourret “Foeniculum minimum patulum / Inst. rei. herb. 313 / Daucus montanus multifido folio, Selini semine / C.B. Pin. 150 / In montibus S^a Maria Magdalena, Gallo provincia. ” [Santa Magdalena (França)]
1774. *Pimpinella dioica* L. Determinavit: Pourret “Foeniculum minimum patulum / Inst. rei. herb. 312 / Daucus montanus multifido folio Selini semine / C.B. Pin. / Selinum montanum pumilum / Clus. Hist. CC / In montibus V.M. de Cabrera Augusto legi cum semine et flore. ” [Cabrerès, Osona (Catalunya, Espanya)]
1775. *Seseli glaucum* L. Determinavit: Pourret “Foeniculum Sylvestre glauco folio / Inst. rei. herb. 311 / Daucus glauco folio similis foeniculo tortuoso / J.B. 3. Part. 2.16 / In monte Signato frequens. ” [Montseny, Vallès Oriental (Catalunya, Espanya)]
1776. *Seseli elatum* L. Determinavit: Pourret “Foeniculum sylvestre, elatius ferula folio longiori / Inst. rei. herbar. 311 / Saxifraga Mathioli, tenuifolia et umbellifera / J.B. 3.Part. 2.28 / In marginibus vincarum juxta Cardonam, 7bri cum flore, et semine. ” [Cardona, Bages (Catalunya, Espanya)]
1777. *Sison ammi* L. Determinavit: Pourret “Foeniculum annuum Origani odore / Inst. rei. herb. / Ammi parvum, foliis Foeniculi / C.B. Pin. 159 / Ammi sencine tenuissimo, et odoratissimo / J.B. 3. Part. 2.25 / Ammi perpusillum / Lob. Icon. / Ex dono d. Nissolle Med. Monsp. ”
1778. *Daucus visnaga* L. Determinavit: Pourret “Foeniculum annuum, umbella contracta, oblonga / Inst. rei. herbar. 311 / Ginoidium umbella oblonga / C.B. Pin. 151 / Visnaga / J.B. 3. Part. 2.34 / Gingidium alterum / Dod. Pempt. 702 / Ubique in agris Lupricati astate frequens. ”
1779. *Athamanta meum* L. Determinavit: Pourret “Meum foliis Anethi / C.B. Pin. 148 / Meum vulgare, sive radice ursina / J.B. 3. Part. 11 / Meum / Dod. Pempt. 305 / In montibus Nuriae cundo ad set Cases, juxta fontem Freser Julio menge florebat. ” [Núria, Setcases, naixement riu Freser, Ripollès (Catalunya, Espanya)]
1780. *Oenanthe pimpinelloides* L. Determinavit: Pourret “Oenanthe Apii folio / C.B. Pin. 162 / Oenanthe sive filipendula monspesulana folio Apii / J.B. 3. Part. 2.190 / Filipendula tenuifolia Taber / In pratis ubique frequens. ”
1781. *Oenanthe Chaerophyllifoliis* Determinavit: Pourret “Oenanthe succo vivo, Cicuta facie / Lobel. J.B. 3. P. 2.193 / Oenanthe Cicutae folio succo viroso croceo / Lob. Icon. 730 / In horto Regio Monspeliensi. ” [Jardí botànic de Montpellier (França)]

1782. *Oenanthe fistulosa* L. Determinavit: Pourret “Oenanthe aquatica / C.B. Pin. [.]62 / Filipendula aquatica / Taber. Icon. 142 / Oenanthe sive Filipendula aquatica / J.B. 3. Part. 2.191 / In pratis ubique frequens est. ”
1783. *Oenanthe* Determinavit: Pourret “Oenanthe Lusitanica , Apii folio , et odore / Inst. rei. herbar. 313 / In Lusitania in Provincia inter Duero, et Minho, frequens absque floribus occurrebat. ” [Entre Duero i Miño (Portugal)] Etiqueta de revisió: *Oenanthe apiifolia* Brotero
1784. *Aegopodium podagraria* L. Determinavit: Pourret “Angelica sylvestris, minor sive erratica / C.B. Pin. 155 / Angelica Sylvestris repens / J.B. 3. Part.. 2. 145 / Algotopodium herba Gerardi / Taber. / In horto Regio Monspeliensi. ” [Jardí botànic de Montpellier (França)] Etiqueta de revisió: *Aegopodium podagraria*
1785. *Laserpitium aquilegiatolicum* L. Determinavit: Pourret “Angelica montana perennis Aquilegiae foliis / Inst. rei. herb. 313 / Libanotis Latifolia Aquilegia folio / C.B. Pin. 157 / In horto Regio Monspeliensi. ” [Jardí botànic de Montpellier (França)]
1786. *Peucedanum silans* L. Determinavit: Pourret “Angelica pratensis, Apii folio / Inst. rei. herb. 313 / Seseli pratense, silans forte Plinio / C.B. Pin. 162 / Silaum quibusdam flore luteolo / J.B. 3.. Part. 2. 170 / Siler alterum pratense / Dod. Pempt. 310 / In pratis Laterae circa Monspeliû frequentissima est. ” [Montpellier (França)]
1787. *Imperatoria aragonica* Pourr. Determinavit: Pourret “Angelica Aragonica trifoliata D. de Jussieu / Frequens in Catalonia cundo ex la Espluga ad Poblet, et ex Poboleda ad Schalam Dei. ” [Espluga de Francolí, Poblet, Conca de Barberà. Poboleda, Escaladei, Baix Priorat (Tarragona, Espanya)] Etiqueta de revisió: *Peucedanum hispanicum* (Boiss.) Endl. Revisavit: Neus Ibáñez [2/4/2005]
1788. *Astrantia major* L. Determinavit: Pourret “Astrantia major corona floris candida / Inst. rei. herb. 314 / Helleborus niger sanicula folio major flore albo montis aure / H. r. P. / In monte Signato et V.M. de Cabrera. ” [Montseny, Vallès Oriental. Cabrerès, Osona. (Catalunya, Espanya)]
1789. *Astrantia minor* Moris. Determinavit: Pourret “Helleborus Sanicula folio minor / C.B. Pin. 186 / Helleborus minimus Alpinus Astrantia flore / Bocc. [Var]. / In Alpibus Liguria, in monte calmo dicto, et montibus Nuriae. ” [Liguria (Itàlia). Núria, Ripollès (Catalunya, Espanya)] Etiqueta de revisió: *Astrantia minor* L.
1790. *Scandix cerefolium* L. Determinavit: Pourret “Chaerophyllum sativum / C.B. Pin. 152 / Chaerophyllum / J.B. 3. Part. 2.75 / Cheropholium / Dod. Pempt. 700 / In hortis colitur. ” Etiqueta de revisió: *Anthriscus cerefolium* (L.) Hoffm.
1791. *Athamanta sicula* L. Legit: Boerhaave Determinavit: Pourret “Chaerophyllum Siculum, Sophiae foliis semine villosa / Inst. rei. herbar. 314 / Dauco secundo Siciliano con foglia di sophia / Zan. 80 / Ex semine misso a D. Boerhaave, colebamus. ”
1792. *Chaerophyllum* Determinavit: Pourret “Chaerophyllum latifolium, Canadense / [Cornut] 66. Boerhaave . H. L. B. 18 / Ex dono D. Boerhaave. ”
1793. *Chaerophyllum coloratum* L. Determinavit: Pourret “Myrrhis perennis lutea Daucoides / Mor. Umbel. 63 / In Insula Baleari minori juxta Mahó, eundo ad hortos eundo los Vergers. ” [Maó, Vergers (Menorca, Balears) (Espanya)] Etiqueta de revisió: *Kundmannia sicula* (L.) DC. Revisavit: Neus Ibáñez [1/3/2005]
1793. *Chaerophyllum coloratum* L. Determinavit: Pourret “Myrrhis perennis lutea Daucoides / Mor. Umbel. 63 / In Insula Baleari minori juxta Mahó, eundo ad hortos eundo los Vergers. ” [Maó, Vergers (Menorca, Balears) (Espanya)] Etiqueta de revisió: *Brignolia pastinacifolia* Bert. Revisavit: Costa, A. C.

1794. *Chaerophyllum bulbosum* L. Determinavit: Pourret “Myrrhis major, vel Cicutaria odorata glabra. / In montibus V.M. de Cabrera juxta domum del Varat. ” [Cabrerès, Osona (Catalunya, Espanya)]
1795. *Chaerophyllum aureum* L. Determinavit: Pourret “Myrrhis perennis alba minor foliis hirsutis, semine aureo / Mor. Umb. 66 / In montibus V.M. Cabrera et circa Rivipullum frequens Julio cum flore. ” [Cabrerès, Osona. Ripoll, Ripollès (Catalunya, Espanya)]
1796. *Chaerophyllum hirsutum* L. Determinavit: Pourret “Myrrhis palustris Latifolia alba / Inst. rei. herb. 315 / Cicutaria palustris latifolia alba / C.B. Pin. 161 / a d. Tournefort accepi, et cundo ad montes Nuriae juxta Molendinum de Caralps. ” [Núria, Querlals, Ripollès (Catalunya, Espanya)]
1797. *Sison canadense* L. Determinavit: Pourret “Myrrhis trifolia Canadensis Angelicae facie / Inst. rei. herb. 315 / Angelica canadensis trifolia quorundam. / In horto Regio Monspelienis. ” [Jardí botànic de Montpellier (França)]
1798. *Scandix odorata* L. Determinavit: Pourret “Myrrhis major vel Cicutaria odorata / C.B. P. 160 / Myrrhis magno semine, longo, sulcato / J.B. 3. Part. 2.77 / Mirrhys / Dod. Pempt. 701 / Ex dono D. Boerhaave. ”
1799. *Chaerophyllum bulbosum* L. Determinavit: Pourret “Myrrhis annua semine striato laevi Boerh. quad tuberosa, nodosa, conyophylon / Mor. Umb. 67 / Cicutaria bulbosa / C.B. Pin. 161 / Ex dono D. Boerhaave. ”
1800. *Chaerophyllum aureum* L. Determinavit: Pourret “Myrrhis perennis alba minor, foliis hirsutis, semine aureo / Mor. Umb. 66 / Ex dono D. Boerhaave. ”
1801. *Chaerophyllum sylvestre* L. Determinavit: Pourret “Myrrhis perennis, semine striato, alba, foliis hirsutissimis / Mor. Umb. Boerhaave H. L. Bat. 17 / Ex dono D. Boerhaave. ”
1802. *Chaerophyllum te* L. Determinavit: Pourret “Myrrhis annua semine striato laevi / Mor. Umb. 44 / Chaerophyllum sylvestre / C.B. Pin. 152 / Ex dono d. Boerhaave. ”
1803. *Chaerophyllum* L. Determinavit: Pourret “Myrrhis annua, glabra, alba minor Boerhaave / H. L. Bat. 17 / Ex horto Lugd. Bat. ” [Jardí botànic de Leiden (Holanda)]
1804. *Scandix nodosa* L. Determinavit: Pourret “Myrrhis annua, semine rostrato, striato, aspero, oblongo, nodosa / Mor. Umbel. Boerhaave 17. / Ex dono Boerhaave. ”
1805. *Alhamantha cretensis* L. Determinavit: Pourret “Myrrhis annua, semine striato villosa, incano / Mor. Umbel. 67 / Daucus Creticus semine hirsuto / J.B. 3. Part. 2. 56 / Ex dono d. Boerhaave. ”
1806. “Myrrhis Orientalis, folio angustiore Peucedani, semine villosa / Boerhaave H. Lugd. Bat. 17 / Ex horto lugd. Batavo. ” [Jardí botànic de Leiden (Holanda)]
1807. *Scandix angelicafolia* Determinavit: Pourret “Myrrhis Orientalis Angelicae folio tuberosa radice / Corol. Inst. rei. herb. 22 / a d. Tournefort accepi. ”
1808. *Smyrniium olusatrum* L. Determinavit: Pourret “Smyrniium / Matth. 773 / Hipposelinum Theophrassi vel Smyrniium Dioscor. / C.B. Pin. 154 / In marginibus montis Jovis. ” [Montjuïc, Barcelona, Barcelonès (Catalunya, Espanya)]
1809. *Coriandrum sativum* L. Determinavit: Pourret “Coriandrum majus / C. B. Pin. 158 / Coriandrum / Lobel. Icon. 705 / In variis agris, et hortis circa Martorell colitur, et Mayo floret. ” [Martorell, Baix Llobregat (Catalunya, Espanya)] Etiqueta de revisió:
Coriandrum sativum
1810. *Coriandrum testiculatum* L. Determinavit: Pourret “Coriandrum minus testiculatum / C.B. Pin. 258 / Coriandrum minus odorum / J.B. 3. Part. 2. 91 / In agris montis Jovis, et

- circa Predium D. de Montaner Maio inventur. ” [Montjuïc, Barcelona, Barcelonès (Catalunya, Espanya)]
1811. *Imperatoria ostruthium* L. Determinavit: Pourret “Imperatoria major / C.B. Pin. 156 / Imperatoria / J.B. 3. Part. 2.137 / Astrantia / Dod. Pempt. 320 / In hortis colitur. ”
Etiqueta de revisió: *Peucedanum ostruthium* (L.) Koch
1812. *Angelica archangelica* L. Determinavit: Pourret “Imperatoria Archangelica dicta / Inst. rei. herb. 317 / Archangelica / J.B. 3. p. 2. 143 / In horto regio Parisiensi. ” [Jardí botànic de París (França)] Etiqueta de revisió: *Angelica archangelica*
1813. *Angelica sylvestris* L. Determinavit: Pourret “Imperatoria pratensis major / Inst. rei. herb. 317 / Angelica Sylvestris major / C.B. Pin. 155 / Angelica Sylvestris magna vulgator / J.B. 3. part. 2.144 / In horto regio Parisiensi. ” [Jardí botànic de París (França)] Etiqueta de revisió: *Angelica sylvestris*
1814. *Angelica ebulifolia* Pourr. Determinavit: Pourret “Imperatoria Pyrenaica tenuifolia / Inst. rei. herb. 317 / In Pyrenaeis: co in montibus Galiciae juxta fuente fria, in puerto del Cebrero, invenimus. ” [Pirineus. Galicia (Espanya)] Etiqueta de revisió: *Angelica razulii* Gouan
1815. *Angelica sylvestris* L. Determinavit: Pourret “Imperatoria pratensis, major / Inst. rei. herb. 317 / Angelica Sylvestris, major / C.B. Pin. 155 / frequentissima in Catalonia: praesentium circa Palau Tordera, in montibus V. M. de Cabrera, Camprodon, semper in humidis locis. ” [Palau Tordera, Vallès Oriental. Cabrerès, Osona. Camprodón, Ripollès (Catalunya, Espanya)]
1816. *Imperatoria alpina* Pourr. Determinavit: Pourret “Imperatoria Alpina, maxima / Inst. rei. herbar. 317 / In Pyrenaeis versus Set Casas abundat, et ab incolis Saxifragia vocatur. ” [Setcases, Ripollès (Catalunya, Espanya)] Etiqueta de revisió: *Peucedanum ostruthium* (L.) Koch Revisavit: Àngel Romo [5/17/2004]
1817. *Angelica lucida* L. Determinavit: Pourret “Imperatoria lucida, Canadensis / Inst. rei. herb. 317 / Angelica lucida, Canadensis / Cornut. 197 / In horto regio Monspeliensi, et Parisiensi. ” [Jardí botànic de Montpel·lier. Jardí botànic de París (França)]
1818. *Crithmum maritimum* L. Determinavit: Pourret “Crithmum, sive foeniculum maritimum minus / C.B. Pin. / Crithmum multis, sive foeniculum marinum / J.B. 3. P. 2. 194 / Crithmum marinum / Dod. Pempt. / In ruppibus marinis montis Judacici. ” [Montjuïc, Barcelona, Barcelonès (Catalunya, Espanya)]
1819. *Anethum graveolens* L. Determinavit: Pourret “Anethum hortense / C.B. Pin. 147 / Anethum / J.B. 3. Part. 2. 6. / In agris juxta villam de Pons mense 7bris cum flore legi. ” [Ponts, La Noguera (Catalunya, Espanya)]
1820. *Anethum graveolens* L. Determinavit: Pourret “Anetho di Pernambuco d.d. Michal. Angeli Tilli profess. hort. Pisani. / In horto Pisano. ” [Jardí botànic de Pisa (Itàlia)]
Etiqueta de revisió: *Anethum graveolens*
1821. *Peucedanum officinale* L. Determinavit: Pourret “Peucedanum majus Italicum / C.B. Pin. 149 / In monte Serrato, juxta Haeremitam St. Antonii ad Sum. Hyeronum Junio sine flore legi. ” [Sant Antoni, Sant Jeroni, Montserrat, Bages (Catalunya, Espanya)]
1822. *Peucedanum officinale* L. Determinavit: Pourret “Peucedanum majus Italicum / C.B. Pin. 149 / In fine 7bris cundo ex villa de Pons ad Tiurana florens legimus. ” [Ponts, Tiurana, Noguera (Catalunya, Espanya)]
1823. *Peucedanum silaüs* L. Determinavit: Pourret “Peucedanum Gallicum, varioribus, et brevioribus foliis / H.R. Par. / In Lusitania, enla Cerca [des] Anton, juxta Civitatem Porto. ” [Porto (Portugal)]

1824. *Bubon galbanum* L. Determinavit: Pourret “Oreofelinum Africanum, Galbaniferum frutescens, Anisi folio / [I]. R. H. / ”
1825. *Athamanta cervaria* L. Determinavit: Pourret “Oreoselinum Apii folio majus / Inst. rei. herb. 318 / Daucus montanus Apii folio major / C.B. Pin. 150 / Libanotis altera quorundam, aliis dicta Cervaria nigra / J.B. 3. Part. 2. 165 / Daucus secundus selinoides / Lob. / In monte V.M. de Cabrera Augusto cumflore reperitur. ” [Cabrerès, Osona (Catalunya, Espanya)]
1826. *Oshamantha oreoselinum* L. Determinavit: Pourret “Oreoselinum Apii folio, minus / Inst. rei. herb. 318 / Apium montanum nigrû C.B. Pin. 153, et Apium montanum, folio ampliore ejusdem ibidem / C.B. Pin. 153 / Oreoselinum sive Veelgutta / Dod. Pempt. 696 / In monte Signato, et in montibus V.M. de Cabrera. ” [Montseny, Vallès Oriental. Cabrerès, Osona (Catalunya, Espanya)]
1827. *Selinum palustre* L. Determinavit: Pourret “Thysselinum palustre / Inst. rei. herb. 319 / Seseli palustre, lactescens / C.B. P. / Seseli palustre, lactescens, acris foliis ferulaceis, flore albo, semine lato / J.B. 3. Part. 2. 188 / Ex dono d. de Jussieu. ”
1828. *Pastinaca sativa* L. Determinavit: Pourret “Pastinaca Sativa latifolia / C.B. Pin. 155 / Pastinaca Sativa Latifolia, Germanica luteo flore / J.B. 3. Part. 2.150 / Elaphoboscum Sativum / Taber. Icon. 76 / In Hortis Colitur. ” Etiqueta de revisió: *Pastinaca sativa*
1829. *Pastinaca sylvestris* L. Determinavit: Pourret “Pastinaca sylvestris, latifolia / C.B. Pin. 153 / Pastinaca Germanica Sylvestris quibusdam Elaphoboseum / J.B. 149 / Elaphoboscum erraticum Branca Leonina / Tab. Icon. 77 / Juxta domum d. Ramoneda in Serdanyola, inter Populos. ” [Cerdanyola del Vallès, Vallès Occidental (Catalunya, Espanya)]
1830. *Heracleum sphondylium* L. Determinavit: Pourret “Sphondylium vulgare hirsutum / C.B. Pin. 257 / Sphondylium quibusdam sive Branca Ursina Germanica / J.B. 3. part. 2. 160 / Sphondylium / Dod. Pempt. 367 / In Gallo Provincia in montibus S^a Maria Magdalena Junio cum flore reperitur. ” [Santa Maria de Magdalena (França)]
1831. *Heracleum angustifolium* L. Determinavit: Pourret “Sphondilium foliis atropurpureis angustioribus / Hort. Reg. Monsp. / In horto Regio Monspeliensi. ” [Jardí botànic de Montpellier (França)]
1832. “Sphondylium Orientale humilius foliis Absinthii / Cor. Inst. rei. herb. / ad. Tournefort accepi. ”
1833. *Caucalis maritima* Pourr. Determinavit: Pourret “Caucalis pumila maritima / C.B. Pin. 153 / Lappula Canaria, sive Caucalis maritima / J.B. 3. Part. 2.87 / Caucalis pumila / Clus. [.....] in fol. 37 / In maritimis [caram orientis propugnaculo] frequens. ”
1834. *Caucalis latifolia* L. Determinavit: Pourret “Caucalis arvensis, echinata, Latifolia / C.B. Pin. 152 / lappula Canaria Latifolia, sive Caucalis / J.B. 3. p. 2. 80 / Inter Segetes circa Monspeliû. ” [Montpellier (França)]
1835. *Caucalis grandiflora* L. Determinavit: Pourret “Caucalis arvensis, echinata magnoflore / C.B. Pin. 152 / Lappula Canaria flore pulchro magno albo / J.B. / Caucalis / Dod. Pempt. 700 / Circa Monspelium in [Colloforam] dicto abundat, et cundo ex St. Joan Las Abadessas ad Ripoll. ” [Montpellier (França). Sant Joan de les Abadesses, Ripoll, Ripollès (Catalunya, Espanya)] Etiqueta de revisió: *Orlaya grandiflora* (L.) Hoffm.
1836. *Caucalis platycarpus* L. Determinavit: Pourret “Caucalis arvensis, echinata parvo flore, et fructu / C.B.P. / Lappula canaria flore minore, sive tenuifolia / J.B. / Inter Segetes circa Monspeliû et circa Barcinonem, Aprili frequens. ” [Montpellier (França). Barcelona, Barcelonès (Catalunya, Espanya)]

1837. *Caucalis daucoides* L. Determinavit: Pourret “Caucalis Dauci Sylvestris folio, echinato magno fructu / Bot. Monsp. [App.] / Circa Monspelum variis in locis frequens. ” [Montpellier (França)]
1838. *Daucus muricatus* L. Determinavit: Pourret “Caucalis major, Daucoides Tingitana / Moris. Umbel. 65 / In horto Medico Sapientiae Romanae. ” [Jardí botànic de Roma (Itàlia)]
1839. *Caucalis orientalis* L. Determinavit: Pourret “Caucalis Orientalis altissima ferula folio / Corol. Inst. rei. herb. 23 / In horto Regio Parisiensi, et Monspeliensi. ” [Jardí botànic de París, Jardí botànic de Montpellier (França)]
1840. *Ligusticum peloponense* L. Determinavit: Pourret “Cicutaria latifolia, foetida. / C.B. Pin. 262 / Seseli Peloponnense, Mathioli sive cicutaria quorundam / J.B. 3. Part. 2. 184 / Cicutaria latifolia foetidissima, perperam Seseli Peloponense quorundam / Lob. Icon. 733 / In montibus Pyrenaeis frequens vulgo Coscolls vocitatur. ” [Pirineus (Catalunya, Espanya)]
1841. *Ligusticum Pyrenaicum* Gouan Determinavit: Pourret “Ligusticum Ferulae folio / Inst. rei. herb. 324 / In montibus Pyrenaeis versus Set Cases, et a Pharmacopeis pro [Turkish Mesuaico desumitur], Julio floret. ” [Setcases, Ripollès (Catalunya, Espanya)]
1842. *Ligusticum* Determinavit: Pourret “Ligusticum quod Seseli officinarum / C.B. Pin. 162 / Seseli sive Siler montanum / Dod. Pempt. 310. / In horto Regio Monspeliensi. ” [Jardí botànic de Montpellier (França)]
1843. *Ligusticum* Determinavit: Pourret “ / ”
1844. *Sium graecum* L. Determinavit: Pourret “Ligusticum Graecum, Apii folio / Corol. Inst. rei. herb. 23 / a D. Tournefort accipi. ”
1845. *Laserpitium gallicum* L. Determinavit: Pourret “Laserpitium Gallicum / C.B. Pin. 156 / Laserpitium è Regione Massilia allatum / J.B. 3. p.2. 137 / Laserpiti galli varietas / In horto Regio Monspeliensi. ” [Jardí botànic de Montpellier (França)] Etiqueta de revisió: *Laserpitium gallicum*
1846. *Pastinaca lucida* L. Determinavit: Pourret “Sphondyliio Alpino gla- / bro affinis flore luteo. / In Insula Baleari. minori / juxta villam Leor, et in mon / te Tauri Julio florebat. ” [Monte Toro, Alayor, Menorca (Balears, Espanya)] Etiqueta de revisió: *Pastinaca lucida* L. Revisavit: Neus Ibáñez [6/22/2005]
1847. *Heracleum* L. Determinavit: Pourret “Sphondylium majus, sive Panax Heracleum quibusdat / J.B. 3. Part. 2.161 / Panax Sphondylii folio, sive Heracleum / C.B. Pin. 157 / Panaces Heraclium, vel potius Sphondylium alterum / Dodon. Pempt. 307 / In pratis cundo ad Caralps, et Set Cases ubique abundat. ” [Queralbs, Setcases, Ripollès (Catalunya, Espanya)] Etiqueta de revisió: *Heracleum sphondylium* L. subsp. *montanum* (Schleich. ex Gaudin) Briq. in Schinz et R. Keller Revisavit: Neus Ibáñez [4/1/2004]
1848. “Tordylium Orientale, Secacul Arabum Ranolfo dictum Nissolle. / Ex dono D. Nissolle. ”
1849. *Tordylium marinum* L. Determinavit: Pourret “Tordylium Narbonense minus / Inst. rei. herb. 320 / Seseli Creticum minus / C.B. P. / Caucalis minor, pulchro semine, sive Bellonii / J.B. / In Gallia Narbonensi, circa Monspelum in marginibus agrorum abundat. ” [Narbonne, Montpellier (França)]
1850. *Tordylium syriacum* L. Determinavit: Pourret “Tordylium minus Limbo granulato, syriacum / Moris. Umbel. 37 / Gingidium foliis Pastinacae Latifolia / C.B. Pin. 151 /

- Caucalis Syriaca cum maximo semine / J.B. 3. part. 2.86 / In horto Regio Monspeliensi. ” [Jardí botànic de Montpellier (França)]
1851. *Ferula communis* L. Determinavit: Pourret “Ferula foemina Plinii / C.B. Pin. 148 / Ferula folio foeniculi semine latiore et rotundiore / J.B. 3. P.2.43 / Ferula / Dod. Pempt. / In Italia circa Roman frequens, et Insulis Balearicis. ” [Roma (Itàlia). Balears (Espanya)]
1852. *Ferula Tingiana* L. Determinavit: Pourret “Ferula Tingitana, folio angusto lucido / H. lug. Bat. / In horto Regio Monspeliensi et Parisiensi. ” [Jardí botànic de Montpellier. París (França)]
1853. *Thapsia asclepium* L. Determinavit: Pourret “Thapsia tenuiore folio Apula / Inst. rei. herb. 322 / Panax Asclepium Apulum / Col. Part. 1.86 / Ex Horto medico Sapiaentia Romanae. ” [Jardí botànic de Roma (Itàlia)]
1854. *Thapsia asclepium* L. Determinavit: Pourret “Thapsia tenuiore folio Apula / Inst. rei. herb. 322 cum flore / Ex horto medico Sapiaentia Romanae, et munge mayo florebat. ” [Jardí botànic de Roma (Itàlia)]
1855. *Thapsia villosa* L. Determinavit: Pourret “Thapsia maxima latissimo folio / C.B. Pin. 148 / Thapsia Salmanticensis, sive iij Clusii, magna flore luteo semine lato / J.B. 3. Part. 2.186 / In monte Serrato, et circa lo Hostal non cundo ad Caldes. ” [Montserrat, Bages (Catalunya, Espanya)]
1856. *Thapsia garganica* L. Determinavit: Pourret “Thapsia, sive Thurbitis Garganicum semine Latissimo / J.B. 3. Part. 2.50 / Thapsia Thalictri folio / Bot. Monspel. / In horto Regio Monspeliensi. ” [Jardí botànic de Montpellier (França)] Etiqueta de revisió: *Thapsia garganica*
1857. *Laserpitium gallicum* L. Determinavit: Pourret “Laserpitium Gallicum / C.B. Pin. 156 / Laserpitium e regione Massiliae allatum / J.B. 3. P. 2. 137 / Gallici varietas / In monte Serrato circa Saccellum Trinitatis, aliisque in locis frequens. ” [Montserrat, Bages (Catalunya, Espanya)] Etiqueta de revisió: *Laserpitium gallicum* Revisavit: Neus Ibáñez [6/15/2005]
1858. *Laserpitium gallicum* L. Determinavit: Pourret “ / ”
1859. *Laserpitium gallicum* L. Determinavit: Pourret “Laserpitium angustifolium, umbellâ Contracta et Concavâ / Inst. rei. herb. 324 / Ex dono D. Boerhaave. ”
1860. *Laserpitium gallicum* L. Determinavit: Pourret “ / ”
1861. *Laserpitium angustifolium* L. Determinavit: Pourret “Laserpitium angustifolium, non sinuatum / H. r. Par. / Laserpitium lobis longioribus diluté virentibus, conjugatium dispositis / Mor. Umb. Tab. IV / Ex dono D. Boerhaave. ”
1862. *Laserpitium latifolium* L. Determinavit: Pourret “Laserpitium foliis latioribus, lobatis / Moris. Umbel. 39 / Libanotis latifolia altera, sive vulgatiore / C.B. Pin. 157 / Libanotis Theophrasti quorundam, sive Seseli Aethiopicum, Matthiolo Cervaria alba / J.B. 3. Part. 2.164 / In pratis versus Set Cases et Camprodon Julio floret. ” [Setcases, Camprodón, Ripollès (Catalunya, Espanya)] Etiqueta de revisió: *Laserpitium latifolium* L.
1863. *Cachrys pastinaca-folia* Lamk. Determinavit: Pourret “ / ”
1864. *Cachrys laevigata* Pourr. Determinavit: Pourret “Cachrys semine fungoso Laevi foliis ferulaceis / Moris. Umbel. 62 / In horto Regio Monspeliensi. ” [Jardí botànic de Montpellier (França)] Etiqueta de revisió: *Cachrys trifida* Mill. Revisavit: Neus Ibáñez [2/4/2005]
1865. *Cachrys libanotis* L. Determinavit: Pourret “Cachrys semine fungoso, sulcato, plano, majore, foliis Peucedani angustis / Moris. / Libanotis, Cachryphorus quibusdam,

- floribus luteis / J.B. / Libanotis Galeni / Lob. Icon. / In horto Regio Parisiensi. ” [Jardí botànic de París (França)] Etiqueta de revisió: *Cachrys sicula* L.
1866. *Cachrys libanotis* L. Determinavit: Pourret “Cachrys semine fungoso sulcato, plano, minore foliis Peucedani / Mor. Umb. 62 / In horto Regio Parisiensi. ” [Jardí botànic de París (França)] Etiqueta de revisió: *Cachrys sicula* L. var. *germina* Revisavit: Lagasca
1867. *Scandix pecten* L. Determinavit: Pourret “Scandix semine rostrato, vulgaris / C.B. Pin. 152 / Pecten veneris / J.B. 3. P. 2.71 / Scandix, Pecten Veneris / Dod. Pempt. 701 / Ubique inter Segetes, Martio, Aprili, et Mayo. ”
1868. *Scandix grandiflora* L. Determinavit: Pourret “Scandix Orientale flore maximo / Coroll. I. R. H. 23 / ”
1869. *Scandix australis* L. Determinavit: Pourret “Scandix Cretica, minor / C.B. Pin. 152 / Scandix semine rostrato Italica / C.B. Prod. 78 / Pecten Veneris tenuissime dissectis foliis, Anthriscus Casabonae / J.B. / Circa Monspelium frequens, in loco dicto Bontouret. ” [Montpellier (França)]
1870. *Scandix grandiflora* L. Determinavit: Pourret “Scandix Orientalis flore maximo / Corol. Inst. rei. herb. 23 / a d.d. Tournefort accepti. ”
1871. *Sanicula europaea* L. Determinavit: Pourret “Sanicula officinarum / C.B. Pin. 319 / Sanicula mas fuchsii, sive Diapensia / J.B. 3.639 / Sanicula / Dod. Pempt. 140 / In luco St. Hyeronimi, circa matrem fontis, et in monte Serrato ubique frequens. ” [Sant Jeroni, Vall d'Hebron, Barcelona, Barcelonés. Montserrat, Bages (Catalunya, Espanya)]
1872. *Eryngium campestre* L. Determinavit: Pourret “Eryngium vulgare / C.B. Pin. 386. J.B. 3.85 / Eryngium campestre / Dod. Pempt. 730 / Ubique mense Julii cumflore occurrit. ”
1873. *Eryngium maritimum* L. Determinavit: Pourret “Eryngium maritimum / C.B. Pin. 386 / Eryngium marinum / J.B. 3.86. Dod. Pempt. 730 / In maritimis ubique frequens. ”
1874. *Eryngium campestre* L. Determinavit: Pourret “Eryngium Lusitanicum Latifolium, vulgari simile / Inst. rei. herb. 327 / In horto Regio Monspeliensi. ” [Jardí botànic de Montpellier (França)]
1875. *Eryngium planum* L. Determinavit: Pourret “Eryngium Latifolium planum / C.B. Pin. 386 / Eryngium planum latifoliû capitulo rotundo, parvo / J.B. / In horto regio Monspeliensi. ” [Jardí botànic de Montpellier (França)]
1876. *Eryngium planum* L. Determinavit: Pourret “Eryngium Latifolium planum, caule ex viridi pallescente flore albo / C.B. Pin. / In horto Regio Monspeliensi. ” [Jardí botànic de Montpellier (França)]
1877. *Eryngium Bourgatii* Gouan Determinavit: Pourret “Eryngium montanum, Amethystinum / C.B. Pin. 386 / Eryngium caeruleum / J.B. 3.86 / Eryngium totum caeruleû / Eyst. / In horto Regio Monspeliensi, et in valle de Aran frequens. ” [Jardí botànic de Montpellier (França). Vall d'Aran (Catalunya, Espanya)]
1878. *Eryngium amethystinum* L. Determinavit: Pourret “Eringium Creticum erectum folio multifido, caule et ramis pallide virescentibus / Corol. Inst. rei. herb. 23 / â d. Tournefort accepti. ”
1879. *Eryngium pusillum* L. Determinavit: Pourret “Eryngium montanum pumilum / C.B. Pin. 386 / Eryngium pumilum / J.B. 3.87 / Eryngium pumilum Hispanicum / Clus. Hist. 2. CLIX / In Extremadura juxta los Dobladillos, et in Lusitania satis abundat in aridis. ” [Extremadura (Espanya). Portugal.]

1880. *Eryngium supinum* Pourr. Determinavit: Pourret “Eryngium annuum supinum / In agris inter Almazar et Ramoneta in regno Murciano 8bri legimus. ” [Múrcia (Espanya)]
Etiqueta de revisió: *Eryngium ilicifolium* Lam. Revisavit: Neus Ibáñez [2/4/2005]
1881. *Eryngium lusitanicum* Pourr. Determinavit: Pourret “Eryngium Amethystinum Lusitanicum minus folio longiori / Inst. rei. herb.327 / In Hispania et Lusitania invenitur versus Cinaram abunde invenimus. ” [Espanya, Portugal.]
1882. *Eryngium spina alba* Vill. Determinavit: Pourret “Eryngium Alpinum spinis horridum, Dipsaci capitulo longiori / Inst. rei. herbar. 327 / In monte ventoso Gallo-Provincia, D. de Jussieu invenit. ” [França]
1883. *Hydrocotyle vulgaris* L. Determinavit: Pourret “Hydrocotyle vulgaris / Inst. rei. herb. 328 / Ranunculus aquaticus, Cotyledoniis folio / C.B. Pin. 180 / Cotyledon aquatica / J.B. 3.781 / Aquatica Cotyledon, acris Septentrionalium / Lob. Icon. 387 / Inter Juncos, prati juxta la Llacuna Augusto legi. ” [La Llacuna, Barcelona, Barcelonès (Catalunya, Espanya)]
1884. *Dianthus caryophyllus* L. Determinavit: Pourret “Caryophyllus maximus, multiplex, incarnato flore, et albo variegatus / H.R. Par. / In hortis Barcinonentibus colitur. ” [Barcelona, Barcelonès (Catalunya, Espanya)] Etiqueta de revisió: *Dianthus caryophyllus*
1885. *Dianthus caryophyllus* L. Determinavit: Pourret “Caryophyllus maximus ruber / C.B. Pin. 207 / Caryophyllus maximus, plenus, flore rubro. / Eyst. / In hortis colitur. ”
1886. *Dianthus caryophyllus* L. Determinavit: Pourret “Caryophyllus simplex hortensis versicolor / Eyst. Inst. rei. herbar. 331 / In hortis colitur, et aestate floret. ”
1887. *Dianthus caryophyllus* L. Determinavit: Pourret “Caryophyllus hortensis simplex, flore majore albo / In hortis colitur ”
1888. *Dianthus caryophyllus* L. Determinavit: Pourret “Caryophyllus hortensis simplex, flore majore rubro / C.B. Pin. 208 / Caryophyllus sylvestris major vulgator / lob. Icon. 440 / In hortis colitur. ”
1889. *Dianthus caryophyllus* L. Determinavit: Pourret “Caryophyllus totus albus Suvert. / Inst. rei. herb. 330 / In hortis colitur. ”
1890. “Caryophyllus hortensis simplex, flore majore, pallide purpurascente, vel incarnato / C.B. Pin. 208. Inst. 331 / In hortis colitur. ” Etiqueta de revisió: *Dianthus caryophyllus* L.
1891. *Dianthus caryophyllus* L. Determinavit: Pourret “Caryophyllus rubens, et sanguineus Suvert / Inst. rei. herbar. 330 / In hortis colitur. ”
1892. *Dianthus caryophyllus* L. Determinavit: Pourret “Caryophyllus maximus et plenissimus, colore mixto, prolifer. / In hortis cum aliis colitur. ”
1893. *Dianthus caryophyllus* L. Determinavit: Pourret “Caryophyllus pleno flore, colore violaceo Bry. / Inst. rei. herb. 330 / In hortis colitur. ”
1894. *Dianthus caryophyllus* L. Determinavit: Pourret “Caryophyllus pleno flore, minor / C. B. Pin. 208 / Hortorum Caryophyllus multiplex, minor, rubro-striatus versicolor, peramaenus / Lobel. Icon. 442 / In hortis colitur. ”
1895. *Dianthus plumarius* L. Determinavit: Pourret “Caryophyllus flore tenuissimé dissecto / C.B. Pin. 209 / Betonica coronaria tenuissime dissecta, sive Caryophylleae superba elatior vulgaris / J.B. 3. 330 / Superba alba, medio corolla purpuro-violacea obsoleta cincta / Lobel. / In herbiculis locis montis Signati et V.M. de Cabrera. ” [Montseny, Vallès Oriental. Cabrerès, Osona. (Catalunya, Espanya)] Etiqueta de revisió: *Dianthus monspessulanus* L. Revisavit: Costa, A. C.

1896. *Dianthus carthusianorum* L. Determinavit: Pourret “Caryophyllus sylvestris, vulgaris, latifolius / C.B. Pin. 209 / Betonica coronaria, sive caryophyllus sylvestris vulgatissimus / J.B. 3. 334 / Caryophyllus montanus 1. / Taber. Icon. 287 / In monte Signato, et Serrato, et regionibus frigidis frequentissimus. ” [Montseny, Vallès Oriental. Montserrat, Bages (Catalunya, Espanya)]
1897. *Arenaria tetraquetra* L. Determinavit: Pourret “Caryophyllus Erica foliis umbellatis corymbis / C.B. Prod. / In descensu montis [.....]Cambrettes mayo eum flore. ”
1898. *Dianthus pungens* Pourr. Determinavit: Pourret “Caryophyllus sylvestris vulgaris, angustifolius / C.B. Pin. 209 / Caryophyllus montanus albus / Tab. Icon. 288 / In horto Regio Monspeliensi. ” [Jardí botànic de Montpellier (França)] Etiqueta de revisió: *Dianthus pungens*
1899. *Dianthus arboreus* L. Determinavit: Pourret “Caryophyllus Creticus arboreus Juniperi folio / Corol. Inst. rei. herb. 23 / â d. Tournefort accepti. ”
1900. *Dianthus fruticosus* L. Determinavit: Pourret “Caryophyllus Graecus arboreus Leucoii folio [peramar..] / Corol. Inst. rei. herb. 23 / In horto Regio Parisiensi. ” [Jardí botànic de París (França)]
1901. *Dianthus chinensis* L. Determinavit: Pourret “Caryophyllus Sinensis supinus, et patulus flore vario. d. Tournefort / In horto Regio Parisiensi. ” [Jardí botànic de París (França)]
1902. *Dianthus arenarius* L. Determinavit: Pourret “Caryophyllus sylvestris, humilis, flore unico. / C.B. Pin. / Betonica coronaria, sive Caryophyllaea repens, rubra, et alba / J.B. 3. 328 / Caryophyllus Sylvestris / I. Clus. Hist. 282 / In monte Signato, et aliis montibus frigidis abundat. ” [Montseny, Vallès Oriental (Catalunya, Espanya)] Etiqueta de revisió: *Dianthus segnieri* Revisavit: Costa, A. C.
1903. *Dianthus catalaunicus* Pourr. Determinavit: Pourret “Caryophyllus Catalonicus fruticosus, angustis rigidis, pungentibus que foliis, foliis, floribus albidis. / In aridis et vinatis de Calella precipue juxta Oratorium del Roser Augusto cum flore legi. ” [Calella, Maresme (Catalunya, Espanya)]
1904. *Dianthus catalaunicus* Pourr. Determinavit: Pourret “Caryophyllus Catalonicus maritimus, dense fruticans, Juniperi folio longiori, flore purpureo singulari. / In maritimis, et arenosis juxta Littus Maris inter Calella et Pinedâ Augusto florebat. ” [Entre Calella i Pineda, Maresme (Catalunya, Espanya)]
1905. *Dianthus prolifer* L. Determinavit: Pourret “Caryophyllus Sylvestris prolifer / C.B. Pin. 209 / Betonica coronaria squamosa sylvestris / J.B. 3. 335 / Armeria prolifera / Lob. Icon. 449 / In marginibus juxta La Llacuna et vineam [den] Testás aestate copiose oritur. ” [La Llacuna, Barcelona, Barcelonès (Catalunya, Espanya)]
1906. *Dianthus superbus* L. Determinavit: Pourret “Caryophyllus fruticosus, flore laciniato majore odoro. / In regno Valentino, et in Lusitania invenimus. ” [València (Espanya). Portugal.] Etiqueta de revisió: *Dianthus valentinus* Revisavit: Costa, A. C.
1907. *Dianthus carthusianorum* L. Determinavit: Pourret “Caryophyllus barbatus flore multiplici / C.B. Pin. 208 / Betonica Coronaria latifolia petraea, pleno flore rubro, vel ad purpuram accedente / J.B. 3.333 / In hortis colitur. ” Etiqueta de revisió: *Dianthus carthusianorum* L.
1908. *Dianthus barbatus* L. Determinavit: Pourret “Caryophyllus barbatus hortensis latifolius ruber / C.B.P. / Caryophyllus Carthusianorum / 1 Tabern. Icon. 285 / In hortis colitur, et Mayo floret. ”

1909. *Dianthus armeria* L. Determinavit: Pourret “Caryophyllus barbatus sylvestris / C.B. Pin. 209 / Viola barbata angustifolias [a]lecampii / J.B. 3.385 / Armeria sylvestris, altera, calyculo foliolis fastigiatis cineto / Lobel. Icon. 448 / In montosis, et nemorosis locis Cathaloniae frequens Junio floret. ”
1910. *Dianthus armeria* L. Determinavit: Pourret “Caryophyllus barbatus sylvestris annuus, latifolius, multis capsulis simul junctis donatus / Mor. Hist. P. 2.563 / Ex Dono D. Boerhaave. ”
1911. *Gypsophila saxifraga* L. Determinavit: Pourret “Caryophyllus Gramineus, saxatilis floribus in umbellatum purpurascensibus / H. [Ca.] / Ex horto Regio Parisiensi d. de Jussieu missit. ” [Jardí botànic de París (França)]
1912. *Silene acaulis* L. Determinavit: Pourret “Lychnis Alpina pumila, folio Gramineo, sive Muscus Alpinus Lychnidis flore / C.B. pin. 206 / Muscus Alpinus flore insigni dilute rubente / J.B. 3.768 / Ocimoide muscoso Alpino / Pon. / In montibus Nuriae ascendendo ad fontem nigrum Julio florebat. ” [Núria, Ripollès (Catalunya, Espanya)] Etiqueta de revisió: *Silene acaulis* L.
1913. *Silene rupestris* L. Determinavit: Pourret “Lychnis saxatilis Alpina glabra pumila / Inst. rei. herb. 6.338 / Alsine Alpina glabra / C.B.P. / Auricula muris Alpina glabra, sive Lychnis glabra minima aut Caryophyllaei minima species flore albo / J.B. 3.360 / In montibus Nuriae ubique frequens. ” [Núria, Ripollès (Catalunya, Espanya)] Etiqueta de revisió: *Silene rupestris* L.
1914. *Saponaria crassifolia* Pourr. Determinavit: Pourret “Lychnis Balearica vis- / cosa saxatilis tereti cras- / so folio floribus albidis. / In parietibus Castri Fornells / in Insula Baleari minori / Julio, et Junio florebat. ” [Fornells, Menorca (Balears, Espanya)] Etiqueta de revisió: *Silene sedoides* Poir. Revisavit: Neus Ibáñez [7/27/2005]
1915. *Silene velutina* Pourr. Determinavit: Pourret “Lychnis Balearica maritima Saxatilis, foliis crassioribus albidis tomentosus / Lychnis maritima carnosus pulverulento folio / Inst. rei. herb. 338 / In rupibus marinis juxta Portum Mahó. ” [Maó, Menorca (Balears, Espanya)] Etiqueta de revisió: *Silene mollissima* (L.) Pers. Revisavit: Neus Ibáñez [11/29/2005]
1916. *Lychnis chalcidonica* L. Determinavit: Pourret “Lychnis hirsuta flore coccineo, major / C.B. Pin. 203 / Flos Constantinopolitanus / Dod. Pempt. 178 / In hortis colitur. ”
1917. *Agrostemma coronaria* L. Determinavit: Pourret “Lychnis Coronaria sativa Dioscoridis, flore dilute rubente / C.B. Pin. 203 / Lychnis Coronaria vulgo / J.B. 3.340 / In horto Regio Mospeliensi. ” [Jardí botànic de Montpellier (França)]
1918. *Agrostemma coronaria* L. Determinavit: Pourret “Lychnis Coronaria, flore incarnato punctato / Eys. / In horto Regio Mospeliensi. ” [Jardí botànic de Montpellier (França)]
1919. *Agrostemma coronaria* L. Determinavit: Pourret “Lychnis coronaria, flore incarnato non punctato / Eyst. Inst. rei. herb. 334 / In horto medico Sapientiae Romanae. ” [Jardí botànic de Roma (Itàlia)]
1920. *Lychnis dioica* L. Determinavit: Pourret “Lychnis Sylvestris alba simplex / C.B. Pin. 204 / Ocimoides album multis / J.B. 3.342 / Ocimastrum, sive Ocimoides / Tab. / Circa Mospelium ubique frequens. In montibus S. Hieronymi. ” [Montpellier (França). Sant Jeroni, Vall d'Hebron, Barcelona, Barcelonès (Catalunya, Espanya)]
1921. *Lychnis dioica* L. Determinavit: Pourret “Lychnis Sylvestris, sive aquatica, purpurea simplex / C.B. Pin. 204 / Ocimoides purpureum multis / J.B. 3.343 / Ocimastrum rubrum / Tabern. Icon. 299 / In pratis de Set Cases, ad Camprodon usque Julio florebat. ”

- [Setcases, Camprodon, Ripollès (Catalunya, Espanya)] Etiqueta de revisió: *Silene dioica* (L.) Clairv. Revisavit: Àngel Romo [5/17/2004]
1922. *Lychnis dioica* L. Determinavit: Pourret “Lychnis aquatica flore rubello eleganter multiplicato Moriss. / In horto Regio Monspeliensi. ” [Jardí botànic de Montpellier (França)]
1923. *Silene conoïdea* L. Determinavit: Pourret “Lychnis Orientalis, calyce pyramidato, striato, longissimo / Corol. Inst. rei. herbar. 24 / Inter Segetes in Castilia [...], Aprili, et Maio invenimus. ” [Castilla la Mancha (Espanya)]
1924. *Arenaria tetraquetra* L. Determinavit: Pourret “Lychnis, quae Caryophyllus Saxatilis Ericae foliis umbellatis Corymbosis / Bot. Monsp. / Circa lo Escorial in Castilia nova frequentissima. [...] inter Caryophyllos. ” [El Escorial, Madrid (Espanya)]
1925. *Silene undulata* Pourr. Determinavit: Pourret “Lychnis sylvestris, flosculo rubro vix conspicuo / Grisley, [...] Lusit. / In Lusitania invenimus, prope Belem, nonlonge ab Ulyssipone Martio florentem. ” [Lisboa (Portugal)]
1926. *Silene bellidifolia* Pourr. Determinavit: Pourret “Lychnis Lusitanica annua, Bellidis folio, flore carneo / Inst. rei. herbar. 338 / In Algarviis invenimus, in marginibus vinearum, circa villam novam di Porti[...] pulcherrima est. ” [Algarve (Portugal)]
1927. *Cucubalus* L. Determinavit: Pourret “Lychnis Hispanica, Valerianae rubrae folio, purpurascens flore / Inst. rei. herbar. 338 / Inter Segetes Castiliae veteris invenimus. ” [Castilla la Mancha (Espanya)]
1928. *Silene foetida* Pourr. Determinavit: Pourret “Lychnis Lusitanica montana, glutinosa foetida / Inst. rei. herbar. 338 / In rupium fissuris de Bussaco, et tragus Porto invenimus. ” [Bussaco (Portugal)] Etiqueta de revisió: *Silene acutifolia* Link ex Rohrb. Revisavit: Neus Ibáñez [2/4/2005]
1929. *Cucubalus behen* Determinavit: Pourret “Lychnis maritima Lusitanica / In maritimis de Porto Porto in Lusitania invenimus examinanda. ” [Porto (Portugal)]
1930. *Silene gallica* L. Determinavit: Pourret “Lychnis sylvestris, hirsuta, annua, flore minore, carneo / Moris. Hist. Oxon. Part. 2.545 / In vineis maritimis Calella frequens. ” [Calella, Maresme (Catalunya, Espanya)]
1931. *Silene maritima* Pourr. Determinavit: Pourret “Statice alpina magno flore albo Statice alpina magno flore albo, flore purpureo pulcherrimo / [...] Grisley vir. Lusit. / In maritimis Lusitaniae frequens, praesertim eundo ex Troya ad Com[orta]. ” [Nostra Señora de Troya (Portugal)]
1932. *Lychnis alpina* L. Determinavit: Pourret “Lychnis Pyrenaica minima, umbellifera / Inst. rei. herbar. 338 / In montibus Nuriae frequens, Julio cumflore. ” [Núria, Ripollès (Catalunya, Espanya)] Etiqueta de revisió: *Lychnis alpina* L.
1933. *Silene nocturna* L. Determinavit: Pourret “Lychnis Hispanica hirsuta, flore purpureo. / In variis locis Castiliae veteris invenimus examinandae. ” [Castilla la Vieja (Espanya)]
1934. *Cucubalus* L. Determinavit: Pourret “Lychnis viscosa altissima flore muscoso, ocimastri facie Triumphetti. / In horto Regio Parisiensi. ” [Jardí botànic de París (França)]
1935. *Silene paradoxa?* L. Determinavit: Pourret “ / ”
1936. *Silene quinque vulnera* L. Determinavit: Pourret “Lychnis Sylvestris lanuginosa minor / C.B. Pin. 206 / Lychnis parva / J.B. 3.352 / In luco Gramuntii, circa Monspelium. ” [Gramont, Montpellier (França)]
1937. *Saponaria ocymoides* L. Determinavit: Pourret “Lychnis, vel Ocimoides repens montanum / C.B. Pin. 206 / Saponaria minor quibusdam / J.B. 3.344 / Ocimoides repens

- Polygonifolia / Lob. Icon. 341 / In monte Serrato frequens. ” [Montserrat, Bages (Catalunya, Espanya)]
1938. “*Lychnis*, vel *Ocimoides repens montanum*, foliis minoribus, et angustioribus prioris varietas. / In variis locis montis Serrati cum praecedenti frequens est. ” [Montserrat, Bages (Catalunya, Espanya)] Etiqueta de revisió: ***Saponaria ocymoides*** L. Revisavit: Neus Ibáñez [9/7/2005]
1939. ***Lychnis flos cuculi*** L. Determinavit: Pourret “*Lychnis pratensis* flore laciniato symplici / Moris. 43 / *Flos cuculi odontidis* quibusdam / J.B. 3.347 / *Caryophyllus pratensis* flore laciniato symplici, sive *flos cuculi* / C.B. Pin. 210 / In pratis latera circa Monspel. et circa Palau, et Vallgorguina. ” [Montpellier (França). Vallgorguina, Vallès Oriental (Catalunya, Espanya)]
1940. ***Silene conoidea*** L. Determinavit: Pourret “*Lychnis Sylvestris*, *latifolia* *caliculis turgidis*, *striatis* / C.B. Pin. 205 / *Muscipula major*, *calyce turgido striato* / J.B. 3.349 / Inter segetes. ”
1941. ***Silene conica*** L. Determinavit: Pourret “*Lychnis sylvestris*, *angustifolia*, *caliculis turgidis*, *striatis* / C.B. Pin. 205 / *Muscipula majori calyce ventricosa similis* / J.B. 3.350 / *Lychnis sylvestris altera incana*, *caliculis striatis* Lob. / In locis siccioribus juxta viam regiam inter Lo Papiol, et Ri[.]ariam de Rubi. ” [El Papiol, Baix Llobregat (Catalunya, Espanya)]
1942. ***Silene vis*** Determinavit: Pourret “*Lychnis Sylvestris viscosa rubra angustifolia* / C.B. Pin. / *Lychnis sylvestris* / iij Clus. / In horto Regio Parisiensi. ” [Jardí botànic de París (França)]
1943. ***Silene muscipula*** L. Determinavit: Pourret “*Lychnis sylvestris*, *viscosa rubra altera* / C.B. Pin. 205 / *Muscipula vessicaria*, sive *Lychnidis species* / J.B. 3.349 / Inter segetes circa Monspelium. ” [Montpellier (França)]
1944. ***Saponaria officinalis*** L. Determinavit: Pourret “*Lychnis sylvestris*, quae *Saponaria vulgo* / Inst. rei. herb. / *Saponaria major laevis* / C.B. Pin. 206 / *Saponaria vulgaris* / J.B. 3.346 / *Saponaria* / Dod. Pempt. 179 / In humidis circa pratum vulgo La Verneda, et in marginibus rivulorum. ” [La Verneda, Barcelona, Barcelonès (Catalunya, Espanya)]
1945. ***Saponaria officinalis*** Determinavit: Pourret “*Lychnis*, seu *Saponaria flore pleno* / Inst. rei. herb. 336 / *Saponaria flore pleno* Corn. / In horto Regio Monspeliensi. ” [Jardí botànic de Montpellier (França)] Etiqueta de revisió: ***Saponaria officinalis***
1946. ***Saponaria vaccaria*** L. Determinavit: Pourret “*Lychnis segetum*, *rubra*, *foliis perfoliatae* / C.B. Pin. 204 / *Vaccaria* / Dod. Pempt. 104 / Inter Segetes vere reperitur. ”
1947. ***Cucubalus behen*** L. Determinavit: Pourret “*Lychnis Sylvestris*, quae *Behen album vulgo* / C.B. Pin. 205 / *Been album officinarum* / J.B. 3.356 / *Been album* sive *Polemonium* / Dod. Pempt. 172 / Inter segetes frequens. ”
1948. ***Cucubalus behen*** L. Determinavit: Pourret “*Lychnis sylvestris*, quae *Behem album vulgo*, *latifolia Alpina saxatilis glabra* d. *Triumfet*. / In horto medico Sapientiae Romanae. ” [Jardí botànic de Roma (Itàlia)]
1949. ***Silene fruticosa*** L. Determinavit: Pourret “*Lychnis frutescens*, *Myrthifolia*, *Behen albo similis* / C.B. Pin. 205 / *Behen albo off. similis* planta semper virens / J.B. 3.357 / In horto regio Monspeliensi. ” [Jardí botànic de Montpellier (França)]
1950. ***Cucubalus behen*** L. Determinavit: Pourret “*Lychnis sylvestris* quae *Behen album vulgo*, *foliis angustioribus*, et *acutioribus* / C.B. Pin. 205 / In sterilibus juxta Civita Vechia mense Junio cum flore legi. ” [Roma (Itàlia)]

1951. *Silene nutans* L. Determinavit: Pourret “Lychnis montana, viscosa, alba latifolia / C.B. Pin. 205 / Polemonium petreum Gesner. / J.B. 3.351 / Lychnis sylvestris / Taber. 293 / Circa Monspelim in luco Gramuntii. ” [Gramont, Montpellier (França)]
1952. *Silene undulata* Pourr. Determinavit: Pourret “Lychnis viscosa, purpurea, latifolia, Levis. / C.B. Pin. 205 / Centaurium minus adulterinum quibusdam, Lychnidis viscidae genus / J.B. 3.355 / In solo pingui, et humido frequens. ”
1953. *Silene armeria* L. Determinavit: Pourret “Lychnis viscosa, alba latifolia Levis / C.B. Pin. 205 / Muscipula flore albo Eyst. / In horto Regio Parisiensi. ” [Jardí botànic de París (França)]
1954. *Cucubalus otites* L. Determinavit: Pourret “Lychnis viscosa flore muscoso minor. / H. r. Par. / Lychnis flore muscoso capillaceo Moris. / In Burgundia frequens. ” [Bourgogne (França)]
1955. *Gypsophila perfoliata* L. Determinavit: Pourret “Lychnis Orientalis multiflora, foliis vallerianae rubrae / Corol. Inst. rei. herb. 24 / â d. Tournefort accepi. ”
1956. *Silene simple oïdes* L. Determinavit: Pourret “Lychnis Orientalis Bupleuri folio / Corol. Inst. rei. herb. 24 / In horto Regio Parisiensi. ” [Jardí botànic de París (França)]
1957. *Silene behen* L. Determinavit: Pourret “Lychnis Cretica parvo flore calyce striato purpurascens / Corol. Inst. rei. herb. 24 / In horto Regio Parisiensi. ” [Jardí botànic de París (França)]
1958. *Silene* Determinavit: Pourret “Lychnis Orientalis supina maritima, capsulis lychnidis Coronaria / Corol. Inst. rei. herb. 24 / a d. Tournefort accepi. ”
1959. *Silene rigida* L. Determinavit: Pourret “Lychnis minima rigida cherleri / J.B. / Circa Boutonetum non longe Monspel. ” [Montpellier (França)]
1960. *Silene palustris* Pourr. Determinavit: Pourret “Lychnis Lusitania palustris, folliculo striato / Inst. rei. herb. 338 / In horto Regio Monspeliensi et circa Ulyssiponem. ” [Jardí botànic de Montpellier (França). Lisboa (Portugal)]
1961. *Gypsophila strichthium* L. Determinavit: Pourret “Lychnis Hispanica Kali folio multiflora / Inst. rei. herb. 338 / Kali vermiculatum albo globoso flore / Bar. Icon. / In horto Regio Monspeliensi, et in Catalonia trans Calaf, ad Castellfolit. ” [Jardí botànic de Montpellier (França). Calaf, Anoia. Castellfolit (Catalunya, Espanya)]
1962. *Silene orchidea* L. Determinavit: Pourret “Lychnis minima [Wol. chamér] / In horto Regio Monspeliensi. ” [Jardí botànic de Montpellier (França)]
1963. *Arenaria grandiflora* ? L. Determinavit: Pourret “Lychnis pumila saxatilis Juniperi folio / Inst. rei. herb. 339 / In horto Regio Monspeliensi. ” [Jardí botànic de Montpellier (França)] Etiqueta de revisió: *Arenaria grandiflora*
1964. *Silene inaperta* L. Determinavit: Pourret “Lychnis minima Africana flore inaperto d.d. Nisolle / In horto Medio Monspeliensi. ” [Jardí botànic de Montpellier (França)]
1965. *Silene pyrenaica* Pourr. Determinavit: Pourret “Lychnis montana viscosa, floribus ad umbilicum usque incisis, intus albis, extus purpurei / Mor. Hist. Part. 2 / Lychnis alpina noctiflora sylvestris, longis calycibus, hirsutis, uno versu concinatis pendulis / H. Cath. 119 / In pratis Nuriae Julio floret. ” [Núria, Ripollès (Catalunya, Espanya)] Etiqueta de revisió: *Silene ciliata* Pourr. Revisavit: Ignasi Soriano [4/1/2004]
1966. *Agrostemum flosjovis* L. Determinavit: Pourret “Lychnis Alpina umbelifera flore rubro Petri Langeri d. Tournefort. / â d. Tournefort accepi. ”
1967. *Agrostemma githago* L. Determinavit: Pourret “Lychnis segetum major / C.B. Pin. 204 / Phseudomelanthium / J.B. 3.391 / Nigellastrum / Dod. Pempt. 173 / Inter segetes frequens. ”

1968. *Agrostemma githago* L. Determinavit: Pourret “Lychnis segetum major flore carneo. / Inter segetes circa domum [...] da Montaner Aprili et Mayo cum flore. ”
1969. *Silene arenaria* Pourr. Determinavit: Pourret “Lychnis maritima, angustifolia Gadensis / Inst. rei. herbar. 338 / In maritimis juxta Gades vulgo Cadiz, 7bre colligebamus. ” [Cádiz (Espanya)]
1970. *Silene arenaria* Pourr. Determinavit: Pourret “Lychnis maritima, annua noctiflora, foliis angustis, crassioribus, et villosis, flore albo profundins secto nobis. / Lychnis minima hispida noctiflora / Bot. Monsp. Append. 308 / In maritimis Barcinonensis et Castrifidelium frequens. ” [Barcelona, Barcelonès. Castelldefels, Baix Llobregat (Catalunya, Espanya)]
1971. *Silene saxifraga* L. Determinavit: Pourret “Lychnis minor, Saxifraga / Pluck. Alm. Bot. / Caryophyllus saxifragus / C.B. Pin. 211 / Saxifraga antiquorum quibusdam / J.B. 3. 338 / Saxifraga magna Math. et Itolorum / Lobel. Icon. 428 / In monte Serrato ubique abundens. ” [Montserrat, Bages (Catalunya, Espanya)]
1972. *Silene cretica* L. Determinavit: Pourret “Lychnis viscosa, foliis inferioribus Bellidi minori similibus, flore minimo carneo, aut rubro / Hort. Regi. Monsp. Reii. Hist. tom. 3. pag. 479 / In marginibus eundo versus Gratia. ” [Gràcia, Barcelona, Barcelonès (Catalunya, Espanya)]
1973. *Silene longiflora* Pourr. Determinavit: Pourret “ / ”
1974. *Cerastium repens* L. Determinavit: Pourret “Lychnis incana repens / C.B. Pin. 205 / In horto Regio Monspeliensi. ” [Jardí botànic de Montpellier (França)]
1975. *Silene quinquevulnera* L. Determinavit: Pourret “Lychnis hirta minor flore variegato / A. R. Par. 99 / Lychnis hirsuta flore eleganter variegato / Raii. hist. 997 / In horto Regio Monspeliensi. ” [Jardí botànic de Montpellier (França)]
1976. *Silene vallesia* L. Determinavit: Pourret “Lychnis Alpina minima repens Bellidis minoris folio aphylocaulos monoflora d.d. Triumphetti. / In horto Medico Sapientiae romanae. ” [Jardí botànic de Roma (Itàlia)]
1977. *Silene myosotis* Pourr. Determinavit: Pourret “Lychnis / Inter Segetes regni Galiciae Aprili cum flore inveniebamus. ” [Galicia (Espanya)]
1978. *Silene amara* L. Determinavit: Pourret “Lychnis / In confinibus Lusitaniae, ad Galicium inveniebamus. ” [Portugal]
1979. *Agrostemma corlirosa* L. Determinavit: Pourret “Lychoris angustifolia calice [duriore]. / Boc. var. / ”
1980. *Cucubalus baccifer* L. Determinavit: Pourret “Cucubalus Plinii lugdo / Alsine scandens baccifera / C.B. Pin. 250 / Cucubalum quibusda[...] vel alsine baccifera / J.B. 2.175 / In pratis laterae, et circa Ausoniam cundo ad Roda juxta viam. ” [Osona (Catalunya, Espanya)]
1981. *Linum usitatissimum* L. Determinavit: Pourret “Linum sativum / C.B. Pin. 214 / Linum / J.B. 3.450 / Linum sativum, vulgare caeruleum / Lob. Icon. 412 / Ubique seritur. ”
1982. *Linum maritimum* L. Determinavit: Pourret “Linum maritimum luteum / C.B. Pin. 214 / Linum luteum, Narbonense / J.B. 3.454 / Linum sylvestre / Dod. Pempt. 434 / Inter Juncos frequens ubique augusto cum flore. ”
1983. *Linum usitatissimum* L. Determinavit: Pourret “Linum pratense, floribus exiguis / C.B. Pin. 214 / Alsine verna glabra, flosculis albis, vel potius Linum minimum / J.B. 3.455 / In pratis vulgo la Verneda frequens. ” [La Verneda, Barcelona, Barcelonès (Catalunya, Espanya)]

1984. *Linum suffruticosum* L. Determinavit: Pourret “Linum angustifolium, fruticosum valentinum, foliis rigidis, et aculeatis / Inst. rei. herb. 341 / In incultis Segarrae frequens est, et infine 7bris solummodo eram cum fructu. ” [La Segarra (Catalunya, Espanya)]
1985. *Linum candicum* Pourr. Determinavit: Pourret “Linum sylvestre fruticosum niveum / C.B. Pin. 214 / Linum frutescens flore omnino candido / J.B. 3.453 / Linum sylvestre [] fruticosum / Clus. Hist. 319 / In locis aridis pagi St. Joannus à Pino Junio floret. ”
1986. *Linum campanulatum* L. Determinavit: Pourret “Linum sylvestre luteû foliis subrotundis / C.B. Pin. / Campanula lutea linifolia montis lupi flore volubilis / Lob. Icon. 414 / In monte lupo, et monte Copoladon frequens. ” [Monte Lupo (Itàlia)]
1987. *Linum strictum* L. Determinavit: Pourret “Linum foliis asperis, umbellatum luteum / Bot. Monsp. / Lithospermum Linariae folio Monspeliacum / C.B. Pin. 259 / Passerina lobelii / J.B. 3.454 / In aridis montis Jovis, et juxta V.M. de Gratia. ” [Montjuïc, Gràcia, Barcelona, Barcelonès (Catalunya, Espanya)]
1988. *Linum narbonnense* L. Determinavit: Pourret “Lineum Sylvestre caeruleum folio acuto / C.B. Prod. / Linum sylvestre angustifolium caeruleo amploflore / Bot. Monsp. / In monte Serrato, et circa Monspelum. ” [Montserrat, Bages (Catalunya, Espanya). Montpellier (França)]
1989. *Linum tenuifolium* L. Determinavit: Pourret “Linum sylvestre angustifolium, floribus dilute purpurascensibus vel carneis / C.B. Pin. 214 / Linum Sylvestre [.] angustifolium / Clus. Hist. 318 / In pratis circa Parisios. ” [París, França]
1990. *Linum gallicum* L. Determinavit: Pourret “Linum sylvestre minus luteum annuum, folio angustiore / Mor. hist. Oxon. Part. 2.574 / In locis humidis reperitur. ”
1991. *Linum viscosum* L. Determinavit: Pourret “Linum sylvestre latifolium hirsutum perenne flore carneo. / Juxta Ripoll in montosis dictis lo Pla dels Avellaners Julio mense frequens cum flore. ” [Pla dels Avellaners, Ripoll, Ripollès (Catalunya, Espanya)]
Etiqueta de revisió: *Linum viscosum* L.
1992. *Linum hirsutum* L. Determinavit: Pourret “Linum Sylvestre latifolium hirsutum caeruleum / C.B. Pin. 214 / Linum Sylvestre primum latifolium / Clus. hist. 317 / Ex dono d. Tournefort. ”
1993. *Statice armeria* L. Determinavit: Pourret “Statice / Lugd. 1190 / Caryophyllus montanus, major flore globoso / C.B. Pin. 211 / Caryophyllus flor aphylocaulis vel Junceus major / J.B. 3.336 / Gramem Polyanthemum, majus / Dod. Pempt. 564 / In monte Signato abundat, juxta Sum. Marcellum. ” [Montseny, Vallès Oriental (Catalunya, Espanya)]
1994. *Statice montana* Pourr. Determinavit: Pourret “Statice montana minor / Inst. rei. herb. 341 / Caryophyllus montanus minor / C.B. Pin. 211 / Gramen Polyanthemum minus / Dod. Pempt. 564 / In monte Capoladon circa Monspelum, et circa Rivipullum in planitie dels Avellaners. ” [Montpelier (França). Ripoll, Ripollès (Catalunya, Espanay)]
1995. *Statice filiformis* Pourr. Determinavit: Pourret “Statice montana, minima / Inst. rei. herb. 341 / Caryophyllus montanus minimus, flore globoso / H. R. Par. / Caryophyllus marinus, minimus flore globoso / Mor. H. R. Bl. / In regno Leonis versus Astorga Maio florebat. ” [Astorga, León (Espanya)]
1996. *Statice armeria* L. Determinavit: Pourret “Statice Alpina major, flore albo / Inst. rei. herbar. 241 / Caryophyllus Alpinus, major flore albo globoso / H.R. Par. / In Castilia veteri abundat ubique juxta vias. ” [Castilla la Vieja (Espanya)]

1997. *Statice armeria* L. Determinavit: Pourret “Statice major Alpina, flore purpurascens an varietas flore albo. / In montibus Nuriae cundo ad fontem de Nouffonts Julio mense floret.” [Núria, Nouffonts, Ripollès (Catalunya, Espanya)]
1998. *Statice cespitosa* Pourr. Determinavit: Pourret “Statice Hispanica, minima Juniperi folio magno flore purpureo. / In montibus Castiliae veteris de Guadarrama Maio florentem collegimus.” [Sierra de Guadarrama, Segovia (Espanya)]
1999. *Statice pinifolia* Pourr. Determinavit: Pourret “Statice Lusitanica, fruticosa maritima, magno flore / Inst. rei. herb. 341 / In maritimis Lusitaniae cumdo ex Setuval ad Composta, ex in vulgaris abundat.” [Setúbal (Portugal)]
2000. *Statice pinifolia* Pourr. Determinavit: Pourret “Statice Lusitanica, capillaceo folio, major / Inst. rei. herbar. 341 / In ericetis Lusitaniae, cundo ex Moita ad Palmela abundé conspicitur.” [Moita, Palmela (Portugal)]
2001. *Statice pseudo armeria* L. Determinavit: Pourret “Statice Lusitanica Scorzonerae folio / Inst. rei. herb. 341 / In regno valentino in montibus la Mariola: in Lusitania, etiam in montibus Cintrae collegimus.” [Serra de Mariola, Alacant (Espanya). Portugal.]
2002. *Statice auriculaefolia* Pourr. Determinavit: Pourret “Limonium Lusitanicum Auriculae ursi folio / Inst. rei. herb. 342 / In regno Algarviensi Lusitaniae, in montorio Sacro, vulgo cabo de San Vicente abundat.” [Algarve (Portugal).]
2003. *Statice articulata* Pourr. Determinavit: Pourret “Limonium Hispanicum articulatum, et caesium / Inst. rei. herbar. 342 / In regno Valentino trans Elche frequens juxta viam regiam.” [Elx, València (Espanya)]
2004. *Statice limonium* L. Determinavit: Pourret “Limonium maritimum majus / C.B. Pin. 192 / Limonium majus multis aliis Behen rubrum / J.B. 3. App. 876 / In maritimis del Prat frequens.” [Prat del Llobregat, Baix Llobregat (Catalunya, Espanya)]
2005. *Statice limonium* L. Determinavit: Pourret “Limonium maritimum, majus alterum serotinum, narbonense / H.R. Par. / In maritimis vulgo del Prat octobris mense cum flore [...] frequens.” [El Prat de Llobregat, Baix Llobregat (Catalunya, Espanya)]
2006. *Statice oleaefolia* Pourr. Determinavit: Pourret “Limonium maritimum minus, oleae folio / C.B. Pin. 192 / Parvum Limonium, Narbonense, oleaefolium / Lob. Icon. / Limonium minus / J.B. 3. Ap. 877 / In marginibus montis Jovis versus mare Augusto, et 7br floret.” [Montjuïc, Barcelona, Barcelonès (Catalunya, Espanya)] Etiqueta de revisió: *Limonium virgatum* (Willd.) Fourr. Revisavit: Neus Ibáñez [11/2/2005]
2007. *Statice bellidifolia* Pourr. Determinavit: Pourret “Limonium parvum Bellidis minoris folio / C.B. Pin. 192 / Limonium pumilum Clus. / In monte Catal.” [Catalunya (Espanya)]
2008. *Statice cordata* Gouan Determinavit: Pourret “Limonium maritimmi minimum / C.B. Pin. 192 / In maritimis juxta fructigenum.”
2009. *Statice oleaefolia* Determinavit: Pourret “Limonium fruticosum glabrum / ”
2010. *Statice sinuata* L. Determinavit: Pourret “Limonium Peregrinum foliis Asplenii / C.B. Pin. 292 / Limonium quibusdam rarum / J.B. 3. App. 877 / In horto Regio Monspelienis. In maritimis Almazarron et Malaga.” [Jardí botànic de Montpellier (França). Almazarron, Múrcia. Málaga (Espanya)]
2011. *Statice cordata* Gouan Determinavit: Pourret “Limonium fruticosum glabrum / Inst. rei. herb. 342 / Limonium fruticosum / Bot. Monsp. App. / In maritimis juxta [Ceste].”
2012. *Statice echioïdes* L. Determinavit: Pourret “Limonium minus annuum bullatis foliis vel Echioïdes / Bot. Monsp. / Limonium maritimum annuum foliis bullatis / H. r. Par. /

- In monte Cetae in Gallia Narbonensi frequens et in Catalonia juxta Turrim den Barra. ”
[Narbonne (França). Torredembarra, Tarragonès, Tarragona (Catalunya, Espanya)]
2013. *Statice tortuosa* Pourr. Determinavit: Pourret “Limonium minus fla- / gellis tortuosis / Bocc. Mus. / Part. 2.143. Tab. 103 / In ruppibus marinis circa / portum Mahó in radicibus mon- / tis dicti de la Atalaya. ” [Maó, Menorca (Catalunya, Espanya)]
2014. *Statice auriculaefolia* Pourr. Determinavit: Pourret “Limonium Hispanicum Plantaginis foliis glabris / Inst. rei. herbar. 343 / In regno valentino frequens in maritimis, et in Insula Baleari minori. ” [València. Maó, Menorca, Balears (Espanya)]
2015. *Statice monopetala* L. Determinavit: Pourret “Limonium foliis Halimi [Bross.] / Limonium Hyspanicum frutescens Portulacae marinae foliis / Inst. rei. herb. 342 / In horto Regio Parisiensii et in maritimis Gadensibus. ” [Jardí botànic de París (França). Cádiz (Espanya)]
2016. *Statice ferulacea* L. Determinavit: Pourret “Limonium Hyspanicum / multifido folio / Inst. rei. herb. / 342 / Limonium ferulaceo folio / virid. Lusit. / â d. Tournefort accepi. Et in / Insula Baleari minori frequen- / tissimum et in Hispania. ” [Menorca, Balears (Espanya)]
2017. *Statice graeca* Pourr. Determinavit: Pourret “Limonium Graecum fruticosum proliferum, Bellidis folio / Corol. Inst. rei. herb. 25 / â d. Tournefort accepi. ”
2018. *Statice echina* L. Determinavit: Pourret “Limonium Orientale, frutescens, Caryophylli folio in aculeum rigidissimum a[...]. / Corol. Inst. rei. herbar. 25 / â D. Tournefort accepi. ”
2019. *Statice echinus* L. Determinavit: Pourret “Limonium Orientale humilius, Caryophylli folio angustiori non aculeato, flore spicato suaverubente / Corol. Inst. rei. herb. 25 / â d. Tournefort accepi ”
2020. *Statice hyssopifolia* Determinavit: Pourret “Limonium Graecum minimum foliis Hyssopi sub hirsutis / Corol. Inst. rei. herb. 25 / â d. Tournefort accepi. ”
2021. *Statice echinus* L. Determinavit: Pourret “Limonium Creticum Juniperi folio / Corol. Inst. rei. herb. 25 / Echinus [...]Tragacantha altera / P. Alp. [...]. 96 / â d. Tournefort accepi. ”
2022. *Statice minuta* L. Determinavit: Pourret “Limonium Graecum, Bellidis folio minori, et Lanceolato / Coroll. Inst. rei. herb. 25 / â d. Tournefort accepi. ”
2023. *Statice globulariaefolia* Pourr. Determinavit: Pourret “ / In salinis Cardonae frequens in Catalonia. ” [Cardona, Bages (Catalunya, Espanya)]
2024. *Statice globulariaefolia* Pourr. Determinavit: Pourret “ / In maritimis Hispaniae inveniebamus. ” [Espanya]
2025. *Statice balearica* Pourr. Determinavit: Pourret “Limonium Balearicum frutescens, Bellidis majoris folio, flagellis erectis, et densioribus. / Inter ruppes circa Portum Mahó, in radicibus montis de la Atalaya. ” [Maó, Menorca (Balears, Espanya)]
2026. *Statice balearica* Pourr. Determinavit: Pourret “Limonium minus, Bell- / idis folio, flagellis foenicu- / laceis / Bocc. Mus. Part. 2. / 143. Tab. 103 / In Insula Baleari minori / juxta Portum Mahó. ” [Maó, Menorca (Balears, Espanya)]
2027. *Statice bellidifolia* L. Determinavit: Pourret “Limonium Bale / aricum, Bellidis minoris / folio annuum. / Juxta vias eundo ex monte / Tauri ad Ferrerias in Insu- / la Baleari minori. ” [Monte Toro, Menorca (Balears, Espanya)]
2028. *Statice cotyledon* Pourr. Determinavit: Pourret “Limonium Balearicum / Bellidis minoris folio den- / siori, fruticosum. / In Portu Mahó in radici- / bus montis de la Atalaya. ” [La Atalaya, Maó, Menorca (Catalunya, Espanya)]

2029. *Statice minuta* L. Determinavit: Pourret “Limonium Balearicae Bellidis minoris folio, supinum et densum. / In idem locis cum praecedentibus reperitur. ” [La Atalaya, Maó, Menorca (Catalunya, Espanya)]
2030. *Statice minuta* L. Determinavit: Pourret “Limonium maritimum minimum / C.B. Pin. 192 / In Insula Baleari minori juxta Portum Mahó. ” [Maó, Menorca (Balears, Espanya)]
2031. *Statice imbricata* Pourr. Determinavit: Pourret “Limonium Balearicum / Bellidis folio minimo / ad oras reflexo fruticosum. / In Insula Baleari juxta / portum Maho. ” [Maó, Menorca (Balears, Espanya)]
2032. *Statice retusa* Pourr. Determinavit: Pourret “Limonium Balearicum / Bellidis folio minori, par- / vum ad oras reflexo, fru / ticosum. / In Insula Baleari. circa / Portum Maho ” [Maó, Menorca (Balears, Espanya)]
2033. *Statice imbricata* Pourr. Determinavit: Pourret “Limonium Balearicum / fruticosum minimis / crassioribus, et dense dispo- / sitis, spica brevi. / In Insula Baleari minori / juxta Portum Maho ” [Maó, Menorca (Balears, Catalunya)]
2034. *Anthericum planifolium* L. Determinavit: Pourret “Asphodelus Lusitanicus flore albo, holoserico virid. Lusit. vidi cat[.] Tournefort. / Inter Inchar et Pombal in Lusitania, Aprili florebat in humidis. ” [Pombal (Portugal)]
2035. *Asphodelus ramosus* L. Determinavit: Pourret “Asphodelus albus non ramosus / C.B. Pin. 28 / Asphodelus major flore albo non ramosus / J.B. 2.625 / Asphodelus / ij Clus. hist. 197 / In monte Serrato et Signato. et in Insulis Balearicus ubique frequenstissimus, et vocatur Porradas. ” [Montserrat, Bages. Montseny, Vallès Oriental. (Catalunya). Balears (Espanya)]
2036. *Asphodelus ramosum* L. Determinavit: Pourret “ / ”
2037. *Anthericum frutescens* L. Determinavit: Pourret “Asphodelus Africanus luteis foliis Ceppae. / Domi Coleba[.] es semine comunicato ad. d. Nissolle. ” [Jardí botànic de Sant Joan Despí, Baix Llobregat (Catalunya, Espanya)]
2038. *Asphodelus fistulosus* L. Determinavit: Pourret “Asphodelus foliis fistulosis / C.B. Pin. 29 / asphodelus minor flore fistuloso / J.B. 2.631 / Ubique frequentissimus. ”
2039. *Hemerocallis fulva* L. Determinavit: Pourret “Lilio Asphodelus phoeniceus / Park. Parad. 148 / lilium rubrum, Asphodeli radice / C.B. Pin. 80 / Lilium radice Asphodeli phoeniceum sive Lilio-Asphodelus quibusdam / J.B. 2.701 / In hortis colitur, Junio floret. ”
2040. *Hyacinthus orientalis* L. Determinavit: Pourret “ / ”
2041. *Hyacinthus serotinus* L. Determinavit: Pourret “Hyacinthus obsoleto flore / C.B. Pin. 44 / Hyacinthus obsoletior Hispanicus Anglico similis / J. B. 2.580 / In arenosis frequens. ”
2042. *Hyacinthus monstrosus* L. Determinavit: Pourret “Hyacinthus calamistratus Colum. / In horto Regio Monspeliensi. ” [Jardí botànic de Montpel·lier (França)]
2043. *Hyacinthus orientalis* L. Determinavit: Pourret “Hyacinthus Orientalis, flore caeruleo pleno / C.B. Pin. 45 et. Inst. rei. herb. 347 / In hortis colitur. ”
2044. *Hyacinthus orientalis* L. Determinavit: Pourret “Hyacinthus Orientalis frumalis flore caeruleo / H. Lug. Bat. Hort. reg. Monsp. 100 / In hortis colitur. ”
2045. *Hyacinthus orientalis* L. Determinavit: Pourret “Hyacinthus Orientalis albus primus / C.B. Pin. 44 / Hyacinthus brumalis albus / J.B. 2. 577 / Hyacinthus orientalis albus / Lob. Icon. 105 / In hortis colitur. ”
2046. *Polianthes tuberosa* L. Determinavit: Pourret “Hyacinthus Indicus tuberosus, flore Hyacinthi orientalis / C.B. Pin. 47 / Hyacinthus Indicus tuberosa radice / Clus. Hist. 176.

- J.B. 2.588 / In hortis colitur, vulgo Vara de Jessé. ” Etiqueta de revisió: *Agave tuberosa* (L.) Thiede & Egli
2047. *Hyacinthus comosus* L. Determinavit: Pourret “Muscari arvense latifolium purpurascens / Inst. rei. herb. 347 / Hyacinthus comosus, major purpureus / C.B. Pin. 42 / Hyacinthus maximus, botryoides, comâ caerulea / J.B. 2.574 / Inter Segetes vere frequens est. ”
2048. *Hyacinthus racemosus* L. Determinavit: Pourret “Muscari arvense, juncifolium caeruleum, minus / Inst. rei. herb. 348 / Hyacinthus racemosus, caeruleus minor, juncifolius / C.B. Pin. 43 / Hyacinthus vernus, botryoides, minor, caeruleus angustifolius, odoratus / J.B. 2.571 / Ubique in marginibus et agris vere floret. ”
2049. *Hyacinthus muscari* L. Determinavit: Pourret “Muscari flavo floret / Clus. hist. / ”
2050. *Colchicum autumnale* L. Determinavit: Pourret “Colchicum commune / C.B. Pin. 67 / Colchicum / J.B. 2.6[.]9 / Colchicum / Dod. Pempt. 460 / In pratis Burgundiae mense Octobris florens legi. ” [Bourgogne (França)]
2051. *Amaryllis lutea* L. Determinavit: Pourret “Lilio-Narcissus luteus autumnalis, major / Inst. rei. herbar. 386 / Colchicum luteum, I, majus / C.B. Pin. 69 / Colchicum flore luteo quorundam / J.B. 2.661 / Narcissus autumnalis, major / Clus. Hist. 164 / In hortis frequens. ” Etiqueta de revisió: *Sternbergia lutea* (L.) Ker-Gawler ex Spreng.
2052. *Colchicum montanum* L. Determinavit: Pourret “Colchicum montanum angustifolium / C.B. Pin. 68 / Colchicum montanum flore purpureo / J.B. 2. 656 / In Sylva de Corniolo et porto dam Concham de Tresp, et circa Berga, Solsonam 7bri mense frequens cum flore legimus. ” [Conca de Tresp, Pallars Jussà. Berga, Berguedà. Solsona (Catalunya, Espanya)] Etiqueta de revisió: *Bulbocodium vernum* L.
2053. *Colchicum montanum* L. Determinavit: Pourret “Colchicum montanû / Clus. Hispan. 267 / In extremadura trans Meridam Januario invenimus. ” [Merida (Espanya)]
2054. “Crocus autumnalis L. / In variis locis regni Valentini collegimus 8bri. ” [València (Espanya)]
2055. *Crocus officinalis* L. Determinavit: Pourret “Crocus sativus / C.B. Pin. 65 / Crocus / Dod. Pempt. 213 / Crocus / J.B. 2.637 / In variis Locis Segarrae colitur vulgo Safrà, autumno floret. ” [La Segarra (Catalunya, Espanya)]
2056. *Narcissus orientalis* L. Determinavit: Pourret “Narcissus Orientalis, flore multiplici, et pleno albo luteo / C.B. Pin. 53 / Narcissus nobilis Polianthae Orientalis mixtus Eyst. / In hortis colitur. ” Etiqueta de revisió: *Narcissus tazetta* L.
2057. *Narcissus poëticus* L. Determinavit: Pourret “Narcissus medio purpureus / Eyst. Dod. Pempt. 223 / Narcissus albus circulo purpureo / C.B. Pin. 48 / In pratis latera frequens, non longe a Monspelio. In monte Signato in Catalonia frequens. ” [Montpellier (França). Montseny, Vallès Oriental (Catalunya, Espanya)]
2058. *Narcissus poeticus* L. Determinavit: Pourret “Narcissus albus circulo purpureo, vel medio-purpureus biflorus. / Cum praecedenti in pratis Laterae circa Monspelim reperitur. ” [Montpellier (França)]
2059. *Narcissus* L. Determinavit: Pourret “Narcissus albus magno odore floris circulo pallido / C.B. Pin. 48 / Narcissus latifolius / Clus. Hist. 152 / In pratis Laterae copiose reperitur. In Hispania abundans. ” [Espanya]
2060. *Narcissus tazetta* L. Determinavit: Pourret “narcissus medio luteus, copiose flore odore gravi / C.B. Pin. 50 / Narcissus medioluteus Donas Narbonensium / Lob. Icon. 114 / In pratis Laterae frequens. In Hispania copiose provenit. ” [Espanya]

2061. *Narcissus monspeliensis* Pourr. Determinavit: Pourret “Narcissus albus circulo croceo majori flore. / In Pratis Laterae circa Monspelium frequens. ” [Montpellier (França)]
2062. *Narcissus serotinus* L. Determinavit: Pourret “Narcissus albus autumnalis, minimus / C.B. Pin. 51. Inst. 155 / Narcissus serotinus, sive autumnalis minimus / Clus. Hist. 162 / In aridis, et maritimis locis vulgo del Prat septembri florens reperit. ” [El Prat de Llobregat, Baix Llobregat (Catalunya, Espanya)]
2063. *Narcissus bicolor* L. Determinavit: Pourret “Narcissus major totus luteus calyce prelongo / C.B. Pin. 52 / Pseudonarcissus major Hispanicus / Clus. hist. 165 / In alpihus Liguria mense Aprili florebat. ” [Liguria (Itàlia)]
2064. *Narcissus jonquilla* L. Determinavit: Pourret “Narcissus Juncifolius luteus minor / C.B. Pin. 51 / Narcissus Juncifolius minor / Dod. Pempt. 226 / In monte Serrato ubique frequens, et juxta Sum felicem [...]ççerra, et in aliis locis Cataloniae. ” [Montserrat, Bages (Catalunya, Espanya)]
2065. *Narcissus odorus* L. Determinavit: Pourret “[...] luteus flore pleno. / ”
2066. *Narcissus odorus* L. Determinavit: Pourret “ / [...] luteus flore simplice en lo hort de [...] Mariano. ”
2067. *Narcissus poeticus* L. Determinavit: Pourret “ / ”
2068. *Narcissus monspeliensis* Pourr. Determinavit: Pourret “ / ”
2069. *Narcissus jonquilla* Determinavit: Pourret “ / [...] doble. ”
2070. *Narcissus triandrus* L. Determinavit: Pourret “Narcissus Lusitanicus Juncifolius, calyce magno, petalis reflexis. / In Deserto de Bussaco legimus Aprili cum flore. ” [Bussaco (Portugal)]
2071. *Narcissus triandrus* L. Determinavit: Pourret “Narcissus Juncifolius, flore albo, magno calyce, petalis reflexis. / In variis locis Galiciae col.ligebamus. ” [Galicia (Espanya)]
2072. *Narcissus bulbocodium* L. Determinavit: Pourret “Narcissus Juncifolius amplo calyce, major / Vir. Lusit. Grisley. / In Belem circa Ulyssipon februario frequens florebat Barcinoneque colebamus. ” [Belem (Portugal). Barcelona, Barcelonès (Catalunya, Espanya)]
2073. *Narcissus moschatus* L. Determinavit: Pourret “ / In montibus Galiciae juxta vias frequens Aprili cum flore. ” [Galicia (Espanya)]
2074. *Narcissus pseudo-narcissus* L. Determinavit: Pourret “ / ”
2075. *Narcissus pseudo-narcissus* L. Determinavit: Pourret “Narcissus Calyce longiori / Eundo ad Odereixa in Algarviis. ” [Odereixa (Portugal)]
2076. *Pancratium maritimum* L. Determinavit: Pourret “Narcissus maritimus / C.B. Pin. 54 / Paneratium Monspessulanum multis Scilla alba, parva / J.B. 2.611 / Narcissus marinus / Dod. Pempt. 229 / In maritimis frequens. ”
2077. *Narcissus* Determinavit: Pourret “Narcissus albus oblongo calyce / C.B. Pin. 53 / Pseudonarcissus albo flore / J.B. 2.597. Clus. App. als. / In montibus Nuriae, juxta fontem Pontarró, Julio florebat. ” [Núria, Ripollès (Catalunya, Espanya)] Etiqueta de revisió: *Narcissus moleroi* J. Fernández Casas Revisavit: Àngel Romo [5/17/2004]
2078. *Narcissus* L. Determinavit: Pourret “Narcissus medio-luteus, majoribus floribus / C.B. Pin. 30 / Narcissus plures ferens flores majores, praecocior mèdio-luteus. / J.B. 2.603 / In hortis colitur. ” Etiqueta de revisió: *Narcissus tazetta* L.

2079. *Narcissus dubius* Gouan Determinavit: Pourret “Narcissus totus albus, minor / C.B. Pin. 47 / Narcissus foliis candicantibus cum pluribus floribus, totus albus minor / J.B. 2. 606 / Narcissus Latifolius, niveus, alter / Clus. hist. 155 / In hortis colitur. ”
2080. *Narcissus tazetta* Determinavit: Pourret “Narcissus albus, circulo croceo, vel Luteo / C.B. Pin. 49 / Narcissus medio-luteus / Dod. Pempt. 223 / In hortis colitur. ” Etiqueta de revisió: *Narcissus tazetta*
2081. *Narcissus jonquilla* L. Determinavit: Pourret “Narcissus juncifolius hortens[.] praecox flore luteo. / Al mes qui vis primarenqs de Montalegre. ” [Montalegre (Portugal)]
2082. *Narcissus suaveolens* Pourr. Determinavit: Pourret “Narcissus angustifolius flavus, magno calyce / C.B. Pin. 51 / Narcissus juncifolius, flavus amplo calyce / J.B. 2.608 / Narcissus juncifolius I. amplo calyce / Clus. hist. 158 / In hortis colitur. ” Etiqueta de revisió: *Narcissus X odorus* L.
2083. *Iris biflora* L. Determinavit: Pourret “Iris Lusitanica biflora / Clus. Hisp. 283 / Nascitur in Belem prope Ulyssiponem februario, et Martio florebat. ” [Belem (Portugal)]
2084. *Iris florentina* L. Determinavit: Pourret “Iris alba, Florentina / C.B. Pin. 31 / Iris flore albo / J.B. 2.719 / In hortis colitur. ” Etiqueta de revisió: *Iris germanica* L. florentina *var.* Dykes
2085. *Iris foetidissima* L. Determinavit: Pourret “Iris foetidissima, seu xy-ris / Inst. rei. herb. 360 / Gladiolus foetidus / C.B. Pin. 30 / Spatula foetida / Dod. Pempt. [..] / Spatula foetida, plerisque Xy-ris / J.B. 2. 731 / Circa Moncada in humidis. Per totum Emporitatum frequens juxta vias in umbrosis et praecique juxta Figueras. ” [Montcada i Reixac, Vallès Occidental. Figueres, Alt Empordà (Catalunya, Espanya)]
2086. *Iris germanica* L. Determinavit: Pourret “Iris vulgaris, Germanica, sive sylvestris / C.B. Pin. 30 / Iris vulgaris, violacea, sive purpurea sylvestris / J.B. 2.709 / Iris sylvestris / Tabern. Icon. 648 / In parietibus variis in locis frequens. ”
2087. *Iris dalmatica* Determinavit: Pourret “Iris Dalmatica minor / Clus. hisp. 284 / Iris Dalmatica minor flore purpureo dilutioris / J.B. 2.716 / In horto Regio Monspeliensi. ” [Jardí botànic de Montpel·lier (França)]
2088. *Iris spuria* L. Determinavit: Pourret “Iris angustifolia, maritima major / C.B. Pin. 37 / Iris sylvestris, maritima Narbonensis, an Medium Dioscor. / Lob. Icon. 68 / In monte Cetae. ”
2089. *Iris pumila* L. Determinavit: Pourret “Iris humilis flore luteo / Inst. rei. herb. 362 / Chamairis flore luteo / C.B. Pin. 34 / In monte vulgo La Colombiere circa Monspelim. ” [Colombièrs (França)]
2090. *Iris pseudo-aeorus* L. Determinavit: Pourret “Iris palustris lutea / Tabern. Icon. 643 / Acorus adulterinus / C.B. Pin. 34 / Iris palustris lutea, sive, acorus adulterinus / J.B. 2.732 / In paludibus frequens Mayo et Aprili florens. ”
2091. *Iris xiphium* L. Determinavit: Pourret “Xiphion latifolium caule donatum, flore caeruleo / Inst. rei. herb. 363 / Iris bulbosa latifolia caule donata flore caeruleo / C.B. Pin. / Iris bulbosa Anglica flore caeruleo Eyst. / In hortis colitur. ” Etiqueta de revisió: *Iris xiphium*
2092. *Iris acaulis* Pourr. Determinavit: Pourret “Xiphion latifolium, acaulon, odoratum, flore caeruleo / Inst. rei. herbar. 363 / Iris bulbosa, latifolia, acaulos, odora, flore caeruleo / C.B. pin. 38. / Iris bulbosa latifolia / Dod. Pempt. 212 / In Betico Regno, circa Xerez de la Frontera 7bri florebat. ” [Jerez de la Frontera, Málaga (Espanya)]

2093. *Iris xiphium* L. Determinavit: Pourret “Xiphion majus, flore luteo, inodoro / Inst. rei. herb. 364 / Iris bulbosa lutea, inodora, major / C.B. Pin. 39 / Iris bulbosa lutea / J.B. 2.705 / In hortis Lusitaniae colitur. ” [Portugal]
2094. *Iris sysirinchium* L. Determinavit: Pourret “Sysirinchium, quod Crocus caulescens virid. Lusit. Grisley / In Belem juxta Ulyssipon invenimus. ” [Belem (Portugal)]
2095. *Gladiolus communis* L. Determinavit: Pourret “Gladiolus utrinque floridus / C.B. Pin. 41 / Gladiolus Italicus purpuro-violaceus Juvert / Inter Segetes Mayo mense cum flore frequens. ”
2096. *Gladiolus communis* L. Determinavit: Pourret “Gladiolus floribus uno versu dispositis, major, et procerior flore purpuro-rubente / C.B. Pin. 4 / Gladiolus, sive xiphion / J.B. 2.701 / Gladiolus / Dod. Pempt. 209 / Inter segetes frequens. ”
2097. *Gladiolus communis* L. Determinavit: Pourret “Gladiolus, floribus uno versu dispositis minor / C.B. Pin. 41 / Gladiolus minimus / Lobel. Ad. Part. 2.511 / In monte Serrato juxta Haremitam S^a Crucis, [...] in Locis Junio cum flore. ” [Montserrat, Bages (Catalunya, Espanya)]
2098. *Aloe vera* (L.) Burm. f. Determinavit: Pourret “Aloe vulgaris / C.B. P. 286 / Aloë / J!B. 3.696. dod. Pemp. 359 / In hortis colitur. ” Etiqueta de revisió: *Aloe vera*
2099. *Yucca gloriosa* L. Determinavit: Pourret “Yucca foliis Aloës / C.B. Pin. 95 M. Hist. 2.419 / Yucca gloriosa Lobel. / In horto Regio Monspeliensi colitur. ” [Jardí botànic de Montpellier (França)]
2100. *Canna indica* L. Determinavit: Pourret “Cannacorus latifolius, vulgaris / Inst. rei. herb. 367 / Arundo Indica florida, Cannacorus quorundam / Lob. 56 / Arundo Indica Latifolia / C.B. P. 19. J.B. 2.489 / In hortis colitur. ” Etiqueta de revisió: *Canna indica*
2101. *Commelina communis* L. Determinavit: Pourret “Ephemerum virginianum flore bipetalo annuum / Ex horto Regio Monspeliensi, et dono d. Nissolle. ” [Jardí botànic de Montpellier (França)]
2102. *Anthericum liliago* L. Determinavit: Pourret “Phalangium parvo flore non ramosum / C.B. Pin. 29 / Phalangium pulchrius non ramosum / J.B. 2.635 / Circa Monspelum non longe a [Pago Viols]. ” [Montpellier (França)]
2103. *Anthericum ramosum* L. Determinavit: Pourret “Phalangium parvo flore ramosum / C.B. Pin. 29 / Phalangium quibusdam parvo flore ramosius / J.B. 2.635 / In delphinatu ubique frequens. ” [Dauphiné (França)]
2104. *Anthericum liliastrum* L. Determinavit: Pourret “Liliastrum Alpinum majus / Inst. rei. herb. 369 / Juxta viam Nuriae cundo ex fonte dels [...] ad locum loSalt del Sastre dictum Julio cum flore. ” [Font dels Assots, Sal del Sastre, Núria, Ripollès (Catalunya, Espanya)] Etiqueta de revisió: *Paradisea liliastrum* (L.) Bertol. Revisavit: Ignasi Soriano [4/1/2004]
2105. *Anthericum liliastrum* L. Determinavit: Pourret “Liliastrum Alpinum minus / Inst. rei. herb. 369 / Phalangium magno flore / C.B. Pin. 29 / Phalangium flore Lili / J.B. / Phalangium Allobrogicum majus / Clus. hist. App. 2 / In iisdem locis cum majori reperitur. ”
2106. *Lilium pyrenaicum* Gouan Determinavit: Pourret “Lilium flavum angustifolium / C.B. Pin. 79 / Lilium nutante flore flavo / J.B. 2. 697 / Lilium montanum, flavo flore / Lobel. Adver. Part. 2.404 / In montibus Nuriae juxta lo Salt del Sastre frequens. ” [Salt del Sastre, Núria, Ripollès (Catalunya, Espanya)] Etiqueta de revisió: *Lilium pyrenaicum* Gouan

2107. *Lilium pomponiuan* L. Determinavit: Pourret “Lilium Byzantinum miniatum / C.B. Pin. 78 / Lilium flore miniato nutâte, sive Hemerocallis calcedonica aliquibus / J.B. 2.695 / In horto Regio Monspeliensi. ” [Jardí botànic de Montpellier (França)] Etiqueta de revisió: *Lilium sp.*
2108. *Lilium bulbiferum* L. Determinavit: Pourret “Lilium purpuro-croceum minus / C.B. Pin. 77 / Lilium rubens, vel croceum minus / J.B. 2.689 / Lilium purpureum minus / Dod. Pempt. 198 / In Italia, in monte Carmo dicto Junio cum flore frequens. ” [Monte Carmo (Itàlia)]
2109. *Fritillaria imperialis* L. Determinavit: Pourret “ / ”
2110. *Tulipa sylvestris* L. Determinavit: Pourret “Tulipa minor, lutea Gallica / C.B. Pin. 63 / Tulipa minor, lutea Narbonensis / J.B. 2.677 / Tulipa Narbonensis / Clus. hist. 151 / In monte Serrato descendendo versus Monistrol et monte Signato, in locis herbidis. ” [Montserrat, Monistrol, Bages. Montseny, Vallès Oriental (Catalunya, Espanya)]
2111. *Tulipa gesneriana* L. Determinavit: Pourret “Tulipa praecox, Amethystina varia / J.B. 2.670 / In hortis colitur, vulgo Tulipa Jaspeada, ex hortis montis hilaris habui. ” Etiqueta de revisió: *Tulipa sp.*
2112. *Tulipa gesneriana* L. Determinavit: Pourret “Tulipa praecox coccineo flore candidis [oris] / Inst. rei. herb. 374 / Tulipa coccinea candidis [oris] / J.B. 2.675 / Lilio narcissus coccineus, candidis oris / Lob. Icon. 130 / In hortis colitur. ”
2113. *Tulipa gesneriana* L. Determinavit: Pourret “Tulipa praecox candore, et rubore suffusa / Inst. rei. herb. 374 / Tulipa candore, et rubore suffusa / J.B. 2.675 / Lilio-Narcissus candore, et rubore confusus / Lob. Icon. 131 / In hortis colitur. ”
2114. *Tulipa gesneriana* L. Determinavit: Pourret “Tulipa praecox lutea / C.B. Pin. 55 / Tulipa praecox flava / Clust. Hist. 138. J.B. 2.666 / In hortis colitur. ”
2115. *Tulipa gesneriana* L. Determinavit: Pourret “Tulipa praecox, rubra / C. B. Pin. 57. Clus. Hist. 139. J.B. 2.666 / In hortis colitur. ”
2116. *Tulipa gesneriana* L. Determinavit: Pourret “Tulipa lutea, lituvis miniatus [est] / Ins. 374 / ”
2117. *Tulipa persica* Pourr. Determinavit: Pourret “Tulipa praecox, angustifolia / C.B. Pin. 60 / Tulipa Persica, praecox / Clus. [...] in fol. 9 / In hortis frequens colitur. ” Etiqueta de revisió: *Tulipa persica*
2118. *Tulipa gesneriana* L. Determinavit: Pourret “ / ”
2119. *Tulipa gesneriana* L. Determinavit: Pourret “ / ”
2120. *Fritillaria meleagris* L. Determinavit: Pourret “Fritillaria praecox, purpurea variegata / C.B. Pin. 64 / Meleagris sive Fritillaria saturatior, et dilutior / J.B. 2.681 / Meleagris / Dod. Pempt. 233 / In monte Serrato cundo ex Heremita St. Salvatoris ad St. Antonii initio m[ayi] florebat. ” [Montserrat, Bages (Catalunya, Espanya)]
2121. *Fritillaria persica* L. Determinavit: Pourret “Fritillaria maxima, flore obsoletae purpurae / Inst. rei. herb. 377 / Lilium Persicum, sive [lusi] anum / J.B. 2. 699 / In horto Regio Monspeliensi. ” [Jardí botànic de Montpellier (França)] Etiqueta de revisió: *Fritillaria persica*
2122. *Erythronium dens canis* L. Determinavit: Pourret “Dens Canis latiore, rotundiore que folio, flore expurpura rubente / C.B. Pin. 87 / [S]atyrium quorundam Erythroniû bifolium flore unico, radiato purpureo / J.B. 2.680 / Dens caninus purpurascente flore / Clus. Hist. 266 / In monte Carmo mense Aprili florebat. ” [Monte Carmo (Itàlia)]

2123. *Erythronium dens canis* L. Determinavit: Pourret “Dens canis, latiore rotundiore quefolio flore candido / C.B. Pin. 89 / In monte Carmo in Alpibus Liguriae Aprili mense florebat.” [Monte Carmo, Liguria (Itàlia)]
2124. *Ornithogalum nutans* L. Determinavit: Pourret “Ornithogalum / In horto Marques de Frontera ”
2125. *Ornithogalum umbellatum* L. Determinavit: Pourret “ / ”
2126. *Ornithogalum narbonense* L. Determinavit: Pourret “Ornithogalum spicatum flore viridi lactescente / C.B. Pin. 70 / Ornithogalum Pannonicum album / Clus. hist. / Circa Monspelium.” [Montpellier (França)]
2127. *Ornithogalum luteum* L. Determinavit: Pourret “Ornithogalum umbell. [...] / a Guadarrama.” [Guadarrama (Espanya)]
2128. *Ornithogalum minimum* L. Determinavit: Pourret “Ornithogalum angustifolia bulbiferum / C.B. Pin. 71 / Ornithogalum angustifolium campestre, luteum, minimum bulbiferum / Col. Part. 1.323 / Eundo ex Montmanen ad S^a Columbam de Queralt, inter segetes loci Bellmunt, et in agris circa dictam villam S^a Columba Aprili copiose florebat.” [Santa Coloma de Queralt, Conca de Barberà. Bellmunt, La Noguera (Catalunya, Espanya)]
2129. *Scilla autumnalis* L. Determinavit: Pourret “Ornithogalum autumnale minus floribus caeruleis / Inst. rei. herb. 381 / Hyacinthus stellaris minor autumnalis flore caeruleo / C.B. Pin. 47 / In incultis de Begas, et in La Segarra eundo ad Prats del Rey autumnno florebat.” [Begues, Baix Llobregat La Segarra. Prats de Rei, Anoia (Catalunya, Espanya)]
2130. *Scilla unifolia* L. Determinavit: Pourret “Ornithogalum spicatum unifolium, flore niveo, odorato / V. Lus. Inst. 380 / Bulbus monophyllos, florealbo an [Bo.birn] / Theoph. J.B. 2.622 / Donzelles Lusitanorum / Circa Porto Porto Aprili florebat.” [Porto (Portugal)]
2131. *Scilla bifolia* L. Determinavit: Pourret “ / ”
2132. *Scilla peruviana* L. Determinavit: Pourret “ / ”
2133. *Scilla italica* L. Determinavit: Pourret “Ornithogalum / In Provincia Minho.” [Miño (Portugal)]
2134. *Scilla lusitanica* L. Determinavit: Pourret “Ornithogalum flore caeruleo / A [.....] in Lusitania.” [Portugal]
2135. *Scilla monophylla* Pourr. Determinavit: Pourret “Ornithogalum unifoliorum / A Setuvall[.]” [Setúbal (Portugal)] Etiqueta de revisió: *Scilla monophyllos* Lk. Revisavit: Neus Ibáñez [2/9/2005]
2136. *Scilla autumnalis* L. Determinavit: Pourret “[...] / In regno Valent.” [València]
2137. *Allium schoenoprasum* L. Determinavit: Pourret “Cepa fissilis mathioli / Lugd. 1539 Ciboule / Domi colebam.” [Jardí botànic de Sant Joan Despí, Baix Llobregat (Catalunya, Espanya)]
2138. *Allium ampeloprasum* L. Determinavit: Pourret “Allium sphaericeo capite, folio latiore, sive Scoroprasum alterum / C.B. Pin. 74 / Scoroprasum dictum / J.B. 2.558 / Scoroprasum / I. Clus. Hist. 190 / In hortis colitur.” Etiqueta de revisió: *Allium ampeloprasum*
2139. *Allium monspessulanum* Gouan Determinavit: Pourret “ / Habitat in agris montis Jovis.” [Montjuïc, Barcelona, Barcelonès (Catalunya, Espanya)]

2140. *Allium rotundum* L. Determinavit: Pourret “Allium montanum capite rotundo / C.B. Pin. 75 / Allium sphaerocephalum purpureum sylvestre / J.B. 2.562 / Allium sive moly montanum / Clus. hist. 195 / In montosis, et aridis Junio cum flore reperitur. ”
2141. *Allium moly* L. Determinavit: Pourret “Allium latifolium luteum / Inst. rei. herb. 384 / Moly latifolium luteum odone allii primum / C.B. Pin. 75 / In horto Regio Monspeliensi. ” [Jardí botànic de Montpellier (França)] Etiqueta de revisió: *Allium moly*
2142. *Allium moschatum* L. Determinavit: Pourret “Allium sylvestre perpusillum Juncifolium, moschatum / J.B. 2.565 / Moly moschatum capillaceo folio / C.B. Pin. 76 / Moly zibetinum Richier. / In montis la Colombiere circa Monspelium. ” [Montpellier, Colombièrs (França)]
2143. *Allium roseum* L. Determinavit: Pourret “Allium sylvestre, sive moly minus, roseo amplo flore / Bot. Monsp. Inst. rei. herb. 385 / Ubique frequens marginibus Aprili et mayo cum flore. ”
2144. *Allium chamaemoly* L. Determinavit: Pourret “Allium humilis, folio gramineo / Inst. rei. herb. 385 / Moly humile folio Gramineo / C.B. Pin. 74 / Chamaemoly / Col. Part. 1.326 / Varietas Moly Diosc. Clusii. / In arenosis solo eundo ex loco la font de Mar ad fontem den Alio Januario et februario floret. ” [Font d'Alió, Besòs, Barcelona, Barcelonès (Catalunya, Espanya)]
2145. *Allium ursinum* L. Determinavit: Pourret “Allium sylvestre latifolium / C.B. Pin. 74 / Allium ursinum bifolium vernum, sylvaticum / J.B. / Allium ursinum latifolium / Lobel. Icon. 159 / In monte Signato, et montibus Nuriae Junio et Julio florebat. ” [Montseny, Vallès Oriental. Núria, Ripollès (Catalunya, Espanya)] Etiqueta de revisió: *Allium ursinum* L.
2146. *Allium angulosum* L. Determinavit: Pourret “Allium montanum foliis Narcissi minus / C.B. Pin. 75 / Allium petraeam umbelliferum / J.B. 2.554 / Allium sive moly Narcissinis foliis / ij Clus. hist. 196 / In monte Serrato frequens ubique juxta [...] in rupibus. ” [Montserrat, Bages (Catalunya, Espanya)]
2147. *Allium dioscoridis* Pourr. Determinavit: Pourret “Allium angustifolium umbellatum flore albo / Inst. rei. herb. 385 / Moly angustifolium, umbellatum / C.B. Pin. 75 / Moly Dioscoridis / Clus. Hist. 192 / In Promontario Sacro ad Sagres usque invenimus. ” [Sagres (Portugal)]
2148. *Galanthus nivalis* L. Determinavit: Pourret “Narcisso Leucoium trifolium minus / Inst. rei. herb. 387 / Leucoium bulbosum trifolium minus / C.B. Pin. 46 / â d. Tournefort accepi. ”
2149. *Leucojum vernuon* L. Determinavit: Pourret “Narcisso leucoium vulgare / Inst. rei. herb. 387 / Leucoium bulbosum vulgare / C.B. Pin. 55 / In pratis latera frequens. ”
2150. *Leucojum minimum* Pourr. Determinavit: Pourret “Narcisso Leucoium vernum, capillaceo folio / Inst. rei. herbar. 387 / Leucoium bulbosum tenuifolium, vernum / C.B. Pin. 56 / Leucoium bulbosum, vernum minimum / Clus. C[.] 15 / In aridioribus agris regni Leonis Aprili florebat. ” [León (Espanya)]
2151. *Sisyrinchium bermudiana* L. Determinavit: Pourret “Bermudiana Iridis folio fibrosa radice / Inst. rei. herb. 388 / Iris Phalangoides, Bermudiana, flore parvo ex caeruleo et autrea versicolore / Plunken. [...] Bot. / In horto regio Monspeliensi Barcinoneque colebam. ” [Jardí botànic de Sant Joan Despí, Baix Llobregat (Catalunya, Espanya)]
2152. *Glycyrriza hirsuta* L. Determinavit: Pourret “Glycyrrhiza Orientale siliquia hirsutissimior / Coroll. I.R.H. / ”

2153. *Glycyrrhiza echinata* L. Determinavit: Pourret “Glycyrrhiza capite echinato / C.B. Pin. 352 / Glycyrrhiza dioscoridis , echinata non repens / J.B. 2.327 / Glycyrrhiza vera diosc. d. Pemp. / In horto Regio Monspeliensi. ” [Jardí botànic de Montpellier (França)]
2154. *Glycyrrhiza glabra* L. Determinavit: Pourret “Glycyrrhiza siliquosa, vel Germanica / C.B. Pin. 352 / Glycyrrhiza radice repente vulgaris Germanica / J.B. 2.328 / Glycyrrhiza vulgaris / Dod. 341 / In agris trans stagnum del Port frequentissima. ” [Estany Verge del Port, Barcelona, Barcelonès (Catalunya, Espanya)]
2155. *Cicer arietinum* L. Determinavit: Pourret “Cicer Sativum, flore candido / C.B. Pin. 347 / Cicer Arietinum / J.B. 2.292 / In agris Seritur. ”
2156. *Cicer avietinum* L. Determinavit: Pourret “Cicer Sativum semine rufo / C.B. Pin. 347 / Etiam in agris cumpraecedenti frequens est. ”
2157. *Ervum lens* L. Determinavit: Pourret “Lens vulgaris, semine subrufo / C.B. Pin. 346 / Lens / J.. 2.317 / Lens minor / Dod. Pempt. 426 / In agris Seritur. ”
2158. *Ervum lens* Determinavit: Pourret “Lens vulgaris, semine nigricante / C.B. Pin. 346 / In agris permixta cum praecedenti reperitur. ”
2159. *Ervum monanthos* L. Determinavit: Pourret “Lens monanthos / H. Lugd. Bat. Inst. 390 / In Hispania Seritur. ”
2160. *Hedysarum onobrychis* L. Determinavit: Pourret “Onobrychis foliis viciae, fructu echinato major floribus dilute rubentibus / C.B. Pin. 350 / Polygalon Gesneris / J.B. 2.335 / Onobrychis / Dod. Pempt. 548 / In marginibus, juxta Terrasa Sabadell abundans est Aprili cum flore. ” [Terrassa, Sabadell, Vallès Occidental (Catalunya, Espanya)]
2161. *Hedysarum saxatilis* L. Determinavit: Pourret “Onobrychis saxatilis, foliis viciae angustioribus, et longioribus Aquisextiensis / Inst. rei. herbar. 390 / In radicibus montis Serrati ruppes frequens , praecipue juxta viam eundo ex Esparaguera ad Monistrol. Maio et Junio. ” [Montserrat, Esparraguera, Bages (Catalunya, Espanya)]
2162. *Hedysarum onobrychis* L. Determinavit: Pourret “Onobrychis flore sulphureo d. Triumphetti. / In horto medico Sapientiae Romanae Mayo cum flore. ” [Jardí botànic de Roma (Itàlia)]
2163. *Hedysarum caputgallis* L. Determinavit: Pourret “Onobrychis fructu echinato minor / C.B. Pin. 350 / Caput Gallinaceum minus / C.B. Prod. 149 / In aridis locis occurrit. ”
2164. *Hedysarum cornatum* L. Determinavit: Pourret “Onobrychis Orientalis, frutescens spinosa Tragacanthae facie / Corol. Inst. rei. herb. 26 / â d. Tournefort accepi. ”
2165. *Hedysarum* L. Determinavit: Pourret “Onobrychis Orientalis, flore flavescente, [vepillo] lineis purpureis superne variegato / Corol. Inst. rei. herb. 26 / In horto Regio Monspeliensi. ” [Jardí botànic de Montpellier (França)]
2166. *Hedysarum cristagallis* L. Determinavit: Pourret “Onobrychis Cretica, foliis viciae fructu cristato, et aculeato / Coroll. inst. rei. herb. 26 / In horto Regio Monspeliensi. ” [Jardí botànic de Montpellier (França)]
2167. *Hedysarum montanum* Pourr. Determinavit: Pourret “Onobrychis spicata minor fructu echinato minor. / C.B. / St. Joan et --- Ripoll et inhumids montibus. Julio floret. ” [Sant Joan de les Abadesses, Ripoll, Ripollès (Catalunya, Espanya)] Etiqueta de revisió: *Onobrychis supina* (Chaix) DC. in Lamk. & DC. Revisavit: Neus Ibáñez [2/7/2005]
2168. *Anthyllis vulneraria* L. Determinavit: Pourret “Vulneraria rustica flore albo / Inst. rei. herb. 391 / Lagopodium flore albo / Taber. Icon. 524 / In monte Serrato, eundo ex St. Salvatoris ad Sum. Antonium. ” [Montserrat, Bages (Catalunya, Espanya)]
2169. *Anthyllis vulneraria* L. Determinavit: Pourret “Vulneraria rustica / J.B. 2.362 / Loto affinis vulneraria pratensis / C.B. Pin. 332 / Anthyllis lenti similis / Dod. Pempt. 552 / In

- pratis juxta Loano Aprili et Mayo frequens, et Catalonia in varis pratis circa Rivipullum. ” [Ripoll, Ripollès (Catalunya, Espanya)]
2170. *Anthyllis vulneraria* L. Determinavit: Pourret “Vulneraria flore purpurascens / Inst. rei. herb. 391 / An Lotus latifolia Dalecampii / Lugd. 509 / In monte Serrato variis in locis frequens, et mensibus Junii et Julii floret. ” [Montserrat, Bages (Catalunya, Espanya)]
2171. *Anthyllis tetraphylla* L. Determinavit: Pourret “Vulneraria pentaphyllos / Inst. rei. herb. 391 / Lotus pentaphyllos vesicaria / C.B. Pin. 322 / Trifolium halicacabum, sive vessicarium / J.B. 2.361 / Circa V.M. de Gratia abundat. ” [Gràcia, Barcelona, Barcelonès (Catalunya, Espanya)]
2172. *Lotus dorycnoides* Pourr. Determinavit: Pourret “Dorycnium majus / Inst. rei. herbar. 391 / Dorycnio Hispanica affinis, alia planta / Lob. Mont. 159 / In Catalonia circa Igualada et in com[pleribus] aliis locis Hispaniae. ” [Igualada, Anoia (Catalunya, Espanya)]
2173. *Lotus dorycnium* L. Determinavit: Pourret “Dorycnium monspeliensium / Lobel. Icon. 51 / Trifolium album angustifolium floribus veluti in capitulum congestis / C.B. Pin. 329 / In montibus St. Hieronimi vallis de Hebron frequens. ” [Sant Jeroni, Vall d'Hebron, Barcelona, Barcelonès (Catalunya, Espanya)]
2174. *Lotus* Determinavit: Pourret “Dorycnium Orientale latifolium villosum / Corol. Inst. rei. herb. 26 / à d. Tournefort accipi. ”
2175. *Vicia faba* L. Determinavit: Pourret “Faba flore candido, lituris nigris conspicuo / C.B. Pin. 338 / Faba cyamos / J.B. 2.278 / Faba major recentiorum / Lob. Icon. 57 / In agris frequens Seritur, vulgo Favas. ”
2176. *Lupinus albus* L. Determinavit: Pourret “Lupinus sativus, flore albo / C.B. Pin. 347 / Lupinus vulgaris, semine, et flore albo sativus / J.B. 2.288 / Lupinus sativus / Dod. Pempt. 529 / In agris aridis Seritur. ”
2177. *Lupinus hirsutus* L. Determinavit: Pourret “Lupinus peregrinus, major vel villosus caeruleus major / C.B. Pin. 348 / Lupinus Indicus Cornut. / In horto Regio Monspeliensi. ” [Jardí botànic de Montpel·lier (França)] Etiqueta de revisió: *Lupinus*
2178. *Lupinus hirsutus* L. Determinavit: Pourret “Lupinus flore purpurascens, latifolius hirsutus seu sylvestris Dioscoridis. / C.B. Pin. Matth. [...] 345 / In luco Gramuntii circa Monspelium. ” [Gramont, Montpel·lier (França)]
2179. *Lupinus albus* L. Determinavit: Pourret “Lupinus sylvestris, latifolius, flore albo, sativum in omnibus aemulans, edulis / H. Cathol. / In horto medico Sapientiae Romanae. ” [Jardí botànic de Roma (Itàlia)]
2180. *Lupinus luteus* L. Determinavit: Pourret “Lupinus sylvestris flore luteo / C.B. Pin. 348 / Lupinus luteus flore semine compresso, vario / J.B. 2. 290 / Lupinus luteus / Tabern. Icon. 495 / In variis locis Lusitaniae invenimus, Aprili cum flore. ” [Portugal]
2181. *Lupinus angustifolius* L. Determinavit: Pourret “Lupinus sylvestris caeruleo flore, foliis angustis. / S. an Lupinus angustifolius caeruleus elatior / Rai. hist. 908 / In aridis circa Holstarich eundo ad rieram de Arbucies Aprili florebant. In Lusitania [...] ” [Hostalric, Arbúcies, La Selva (Catalunya, Espanya)]
2182. *Lupinus varius* L. Determinavit: Pourret “Lupinus sylvestris purpureo flore, semine rotundo vario majore / Bot. Monsp. App. / Lupinus Sylvestris flore caeruleo / C.B. Pin. 344 / Circa locum Gramuntium, eundo a [...] Castrinovi ad locum. ” [Gramont, Montpel·lier (França)]

2183. *Lupinus angustifolius* L. Determinavit: Pourret “Lupinus sylvestris, purpureo flore, semine rotundo vario minore / Bot. Monsp. App. / Juxta via eundo ad lucum Gramuntium inter segetes. ” [Gramont, Montpellier (França)]
2184. *Lupinus pilosus* L. Determinavit: Pourret “Lupinus Indicus, minor / H. Reg. Parisiensis. / In horto Regio Monspeliensi cultam vidi. ” [Jardí botànic de Montpellier (França)]
2185. *Lupinus pilosus* L. Determinavit: Pourret “Lupinus caeruleus major villosus / C.B. Pin. raii. hist. / In horto Medico Sapientiae Romanae. ” [Jardí botànic de Roma (Itàlia)]
2186. *Lupinus albus* L. Determinavit: Pourret “Lupinus Sylvestris flore albo caerulescente. / In horto medico Sapientiae Romanae. ” [Jardí botànic de Roma (Itàlia)]
2187. *Lupinus angustifolius* L. Determinavit: Pourret “Lupinus angustifolius caeruleus, canescens. / In Lusitania frequens. ” [Portugal]
2188. *Orobis tuberosus* L. Determinavit: Pourret “Orobis latifolius, parvo flore purpureo / C.B. Pin. 351 / Galegae nemorensivernae similis multiflora flore purpureo / J.B. 2.345 / Orobis venetus / Clus. Hist. ccxxxj / In umbrosis [.....] Junio mense legimus. ”
2189. *Orobis ucinus* L. Determinavit: Pourret “Orobis sylvaticus, purpureus, vernus / C.B. Pin. 351 / Orobis pannonicus / 1. Clus. hist. ccxxx. / In monte Signato frequens. ” [Montseny, Vallès Oriental (Catalunya, Espanya)]
2190. *Orobis niger* L. Determinavit: Pourret “Orobis Sylvaticus Viciae foliis / C.B. Pin. 352 / Astragalus major fuchsio / J.B. / Orobis pannonicus / ij Clus. / Circa Monspelim. ” [Montpellier (França)]
2191. *Orobis sylvaticus* L. Determinavit: Pourret “Orobis Sylvaticus nostros / raii. Synop. 191 / â d. Tournefort acceppi. ”
2192. *Orobis canescens* L. Determinavit: Pourret “Orobis Orientalis, foliis angustissimis, costae brevissimae innascentibus / Coroll. Inst. rei. herb. 26 / â d. Tournefort accepi. ”
2193. *Orobis creticus* Pourr. Determinavit: Pourret “Orobis creticus latifolius incanus / Coroll. Inst. rei. herbar. 26 / â d. Tournefort accepi. ”
2194. *Pisum sativum* L. Determinavit: Pourret “Pisum hortense majus, flore fructuque albo / C.B. Pin. 342 / pisum vulgatius majus / Lob. Icon. 69 / In hortis, et agris ubique seritur. ”
” Etiqueta de revisió: *Pisum sativum*
2195. *Pisum sativum* L. Determinavit: Pourret “Pisum cortice eduli / Inst. rei. herb. 394 / Pisa sive cortice duriore / C.B. Pin. 343 / Pisa Leptoloba, que simul cum folliculis comeduntur / Cam. hort. / Pisa sine tunicis durioribus in siliqua magna alba / J.B. 2.300 / In variis locis seritur. ”
2196. *Pisum sativum* Determinavit: Pourret “Pisum hortense majus, flore fructu variegato / C.B. Pin. 342 / In horto d. Usfeld ex semine a d.d. Garelli communicato collegimus. ” [Jardí botànic de Usfeld]
2197. *Pisum sativum* L. Determinavit: Pourret “Pisum humile caule firmo / Inst. rei. herb. 394 / Pisa[.] nana rotunda, sine adminiculis recta / H. r. Par. / Pisa nana rotunda Moriss. / In horto medicae Sapientiae Romanae. ” [Jardí botànic de Roma (Itàlia)]
2198. *Lathyrus sativus* L. Determinavit: Pourret “Lathyrus sativus fructu albo vulgo Pedrarol. / Seritur in [Penira..]. ”
2199. *Lathyrus sativus* L. Determinavit: Pourret “Lathyrus sativus, flore fructuque albo / C.B. Pin. 343 / Lathyrus anguloso, semine / J.B. 2.306 / Lathyrus, sive Cicercula / Dod. 522 / In agris seritur. ”

2200. *Lathyrus angulatus* L. Determinavit: Pourret “Lathyrus angustissimo folio, semine anguloso / H.R. Par. / Lathyrus angustifolius [.....] semine hefedro, flore caeruleo / Mor. H. R. Bles. / Ex Agro Parisiensi d. de Jussieu missit. ” [París (França)]
2201. *Lathyrus heterophyllos* L. Determinavit: Pourret “Lathyrus major narbonensis angustifolius / J.B. 3.304 / Lathyrus angustifolius alter Moris. / In margioribus agrorum circa Monspelium et Cathaloniae. ” [Montpellier (França). Catalunya (Espanya)]
2202. *Lathyrus tuberosus* L. Determinavit: Pourret “Lathyrus arvensis repens tuberosus / C.B. Pin. 344 / Chamaebalanus leguminosa / J.b. 2.324 / Fernae glandes / Dod. Pemp. / Inpratis laterae frequens, et in herbidis eundo ex Ripoll ad Ribas. ” [Ripoll, Ribes de Freser, Ripollès (Catalunya, Espanya)] Etiqueta de revisió: *Lathyrus tuberosus* L. Revisavit: Ignasi Soriano [4/1/2004]
2203. *Lathyrus hirsutus* L. Determinavit: Pourret “Lathyrus angustifolius siliquâ hirsuta / C.B. Pin. 344 / Lathyrus siliqua hirsuta / J.B. 2. 305 / In pratis laterae, et in Gallo provincia in humidis frequens. ” [França]
2204. *Lathyrus pratensis* L. Determinavit: Pourret “Lathyrus sylvestris luteus foliis viciae / C.B. Pin. 344 / Lathyrus luteus sylvestris dumetorum / J.B. 2. 304 / Juxta pratium la Verneda, et in planitie de Vich frequens. ” [Verneda, Barcelona, Barcelonès (Catalunya, Espanya)]
2205. *Lathyrus annuus* L. Determinavit: Pourret “Lathyrus luteus latifolius / Bot. Monsp. / Lathyrus speties lutea / J.B. 2.304 / Inter Segetes circa Monspelium. ” [Montpellier (França)]
2206. *Lathyrus satifolius* L. Determinavit: Pourret “Lathyrus folio tenuiore floribus rubris / J.B. 2.308 / Lathyrus angustissimo sive capillaceo folio / C.B. Prod. 148 / Inter Segetes frequens ubique. ”
2207. *Lathyrus odoratus* L. Determinavit: Pourret “Lathyrus distoplatis phyllis hirsutus mollis, magno et perameno flore odore / H. Cath. / In horto Regio Monspeliensi. ” [Jardí botànic de Montpellier (França)]
2208. *Lathyrus cicera* Determinavit: Pourret “Lathyrus foliis gramineis, floribus coccineis / Raii. Siyloge. 160 / In locis aridis frequens est. ”
2209. *Lathyrus clymenum* L. Determinavit: Pourret “Clymenum Hispanicum, flore vario, siliquâ plana / Inst. rei. herb. 396 / Lathyrus viciaoides, vexillo rubro, labialibus petalis rostrum ambientibus, caeruleis / Mor. Hist. Oxon. Part. 2.58 / In marginibus agrorum vere abundat. ”
2210. *Lathyrus articulatus* L. Determinavit: Pourret “Clymenum Hispanicum, flore vario, siliqua articulata / Inst. rei. herb. 396 / Lathyrus viciaoides flores vexillo phoeniceo, foliis labialibus, subalbescentibus, siliquis orobi / Moris. hist. oxon. P. 2.55 / Inter segetes frequens. ”
2211. *Lathyrus hispanicus* Pourr. Determinavit: Pourret “Clymenum Hispanicum angustifolium, vexillo floris violaceo, petalis rostrum ambientibus phoeniceis, siliqua longiore / In montosis juxta Conventum V.M. de Gratia Aprili et Mayo floret. ” [Gràcia, Barcelona, Barcelonès (Catalunya, Espanya)]
2212. *Lathyrus barcinonensis* Pourr. Determinavit: Pourret “Clymenum Barcinonense latifolium, vexillo floris violaceo, petalis rostrum ambientibus albis, siliquis planis hirsutis. / Inter segetes montis Jovis non longe a domo d. Sagrista. ” [Montjuïc, Barcelona, Barcelonès (Catalunya, Espanya)] Etiqueta de revisió: *Vicia bithynica* (L.) L. Revisavit: Neus Ibáñez [11/2/2004]

2213. “Clymenum or. [.....] petalis albus nobis. / Idem cum Barcinonensis. ”
[Barcelona, Barcelonès (Catalunya, Espanya)]
2214. *Pisum ochris* L. Determinavit: Pourret “Ochris folio integro, capreolos emittente semine subluteo / C.B. Pin. 343 / Lathyri species quae Ervilia Sylvestris / Dodon. J.B. 2.305 / Ervilia Sylvestris / Dod. Pempt. 522 / Inter segetes abundant. ”
2215. *Vicia sativa* L. Determinavit: Pourret “Vicia sativa, vulgaris, semine nigro / C.B. Pin. 344 / Vicia vulgaris, sativa / J.B. 2.310 / Vicia / Camer Epist. 320 / In variis agris seritur. ”
2216. *Vicia sativa* L. Determinavit: Pourret “Vicia vulgaris acutiore, folio, semine parvo nigro / C.B. Pin. 345 / Vicia vulgaris sylvestris, semine parvo, et nigro frugum / J.B. 2.312 / Aphaca vera, Vicia / Mathiolo Lug. 478 / Inter segetes invenitur. ”
2217. *Vicia sativa* L. Determinavit: Pourret “Vicia vulgaris acutiore folio altissima: an prioris varietas. / Inter segetes non longe a Coenobio V.M. de Gratia, Mayo mense reperitur. ” [Gràcia, Barcelona, Barcelonès (Catalunya, Espanya)]
2218. *Vicia multiflora* Pourr. Determinavit: Pourret “Vicia multiflora / C.B. Pin. 345 / Vicia multiflora perennis, nemorensis, sive dumetorum / J.B. 2.314 / Aracus / Tabern. Icon. 506 / Inter Segetes vere florebat. ” Etiqueta de revisió: *Vicia benghalensis* L. Revisavit: Neus Ibáñez [2/7/2005]
2219. *Vicia multiflora* Pourr. Determinavit: Pourret “Vicia perennis incana multiflora / Bot. Monspel. / Circa Monspelium inter segetes variis in locis occurrit et circa Canet. ” [Montpellier, lo Canet (França)]
2220. *Vicia biennis* L. Determinavit: Pourret “Vicia perennis, multiflora majori flore caeruleo, ex albo mixto / Bot. Monsp. App. / Circa Monspelium; et circa Canet in aridis, versus la [Muratra]. ” [Montpellier, lo Canet (França)]
2221. *Vicia benghalensis* L. Determinavit: Pourret “Vicia perennis, multiflora, incana, Insularum Stoechadum / Inst. rei. herb. 397 / Vicia Benghalensis hirsuta, et incana siliquis Pisi / H.L. Bat. / In horto Regio Monspeliensi. ” [Jardí botànic de Montpellier (França)]
2222. *Vicia amphicarpa* Pourr. Determinavit: Pourret “Vicia siliquas, infra, supra que terram edens / Inst. rei. herb. 397 / Arachidna di Candia / Pon. Bal. / Vicia similis, supra infraque terram fructum edens / C.B. P. / In luco Gramuntio circa Monspelium. ” [Gramont, Montpellier (França).]
2223. *Vicia peregrina* L. Determinavit: Pourret “Vicia angustifolia, purpuro-violacea, siliqua latâ glabrâ / Botanici Monspel. Magnol. / Inter segetes juxta Coenobium V.M. a Gratia. ” [Gràcia, Barcelona, Barcelonès (Catalunya, Espanya)]
2224. *Ervum tetraspermum* L. Determinavit: Pourret “Vicia Segetum, singularibus, siliquis glabris / C.B. Pin. Inst. rei. herb. 397 / Inter segetes, et in pratis, sylvis locisque humidioribus [...]. ”
2225. *Ervum tetraspermum* L. Determinavit: Pourret “Vicia minima cum siliquis glabris / Inst. 397 / Vicia, sive Cracca minimae species cum siliquis glabris / J.B. 2.315 / In luco St. Hyeronimi inter [slices] cocciferas mayo cum flore. ” [Sant Jeroni, Vall d'Hebron, Barcelona, Barcelonès (Catalunya, Espanya)]
2226. *Vicia cracca* L. Determinavit: Pourret “Vicia onobrychidis flore / C.B. Raii Hist. 903 / In dumetis et sepibus eundo ex Ausoniae ad Ripullum aestate floret, assimilatur viciae multiflorae, sed non est tam in cana, quia ista magis virescit ” [Osona. Ripoll, Ripollès (Catalunya, Espanya)]

2227. *Vicia lutea* L. Determinavit: Pourret “*Vicia sylvestris lutea, siliqua hirsuta* / C.B. Pin. 345 / *Vicia luteo flore, sylvestris* / J.B. 2.313 / Inter Segetes, et margines agrorum montis Jovis Mayo cum flore occurrit. ” [Montjuïc, Barcelona, Barcelonès (Catalunya, Espanya)]
2228. *Vicia hybrida* L. Determinavit: Pourret “*Vicia flore ochroleuco, siliquis hirsutis propendentibus* / Moris. hist. Pluken. Almagest. Botanici 386 / In marginibus agrorum eundo ex fonte den Alio ad pratû La Verneda Mayo floret. ” [La Verneda, Barcelona, Barcelonès (Catalunya, Espanya)]
2229. *Vicia lutea* Determinavit: Pourret “*Vicia flore luteo pallido, siliquis hirsutis crassis brevibus erectis* / Moris. Hist. Plukenet. Almavest. Botan. 386 / *Vicia flore ochroleuco siliquis hirsutis erectis ejusdem* 385 / In iisdem locis cum altera siliquis propendentibus invenit. ”
2230. *Vicia narbonensis* L. Determinavit: Pourret “*Vicia supina, Latissimo folio non serrato* / Inst. rei. herb. 397 / *Faba sylvestris, fructu rotundo atro* / C.B. Pin. 338 / *Aracus fabaceus, et faba Kairina cui semina minora* / J.B. 2.286 / In agris seritur. ”
2231. *Vicia nissoliana* L. Determinavit: Pourret “*Vicia* / Invenimus eundo ex Guadarrama ad Escorial. ” [Guadarrama, El Escorial, Madrid (Espanya)]
2232. *Vicia sativa* L. Determinavit: Pourret “*Vicia sativa vulgaris floribus carneis.* / Inter Segetes frequens reperitur, Aprili, et Maio. ”
2233. *Vicia sepium* L. Determinavit: Pourret “*Vicia maxima dumetorum* / C.B. Pin. 345 / *Vicia sepium perennis* / J.B. 2.313 / *Cracca major* / Taber. Icon. 506 / Prope sepes eundo ex loco Lamarchanda ad Ripullum. junio cum flore legimus. ” [Ripoll, Ripollès (Catalunya, Espanya)]
2234. *Vicia pyrenaica* Pourr. Determinavit: Pourret “*Vicia minima praecox Parisiensium* / H.R. Par. / *Vicia minima praecox Soloniensis* / Joncq. Hort. / In montibus Nuriae, juxta fontem del Pontarró. ” [Núria, Ripollès (Catalunya, Espanya)] Etiqueta de revisió: *Vicia pyrenaica* Pourr. Revisavit: Ignasi Soriano [4/1/2004]
2235. *Vicia sativa* L. Determinavit: Pourret “*Vicia sativa, alba* / C.B. Pin. / *Vicia albo semine* / J.B. 2.311 / *Ervum candidum, velfaba veterum* / Trag. 626 / In planitiei *Vicia coliturn* ubique et Garrofius appellatur. ” [Vic, Osona (Catalunya, Espanya)]
2236. *Vicia nissoliana* L. Determinavit: Pourret “*Vicia Orientalis, flore suave rubente, siliquis brevissimis d. Nissolle.* / Ex horto Regio Monspeliensi d. Nissolle missit. ” [Jardí botànic de Montpellier (França)]
2237. *Vicia gerardi* L. Determinavit: Pourret “*Vicia perennis, incana multiflora* [San endem] / Bot. Monspeliensis / In monte Signato juxta [...] Fidei Sacellum, Junio florebat. ” [Montseny, Vallès Oriental (Catalunya, Espanya)]
2238. *Vicia onobrychioïdes* L. Determinavit: Pourret “*Viciae pulchrum genus multifolium, sive Galegao Species quibusdam* / J.B. 2.316 / Eundo ex Guadarrama ad Escorial Maio florebat. ” [Guadarrama, El Escorial, Madrid (Espanya)]
2239. *Ervum ervilior* L. Determinavit: Pourret “*Ervum verum* / Camer. Hort. / *Orobus siliquis articulatis, semine majore* / C.B. Pin. 346 / *Orobus, sive Ervum multis* / J.B. 2.321 / *Mochus sive Cicer Sativum* / Dod. 524 / In variis locis seritur et vulgo Ervocitatur. ”
2240. *Galega officinalis* L. Determinavit: Pourret “ / ”
2241. *Galega officinalis* L. Determinavit: Pourret “*Galega Africana, floribus majoribus majoribus, et siliquis crasioribus* / Inst. rei. herbar. 399 / Ex dono d. Boerhaave ” [1715]

2242. *Galega officinalis* L. Determinavit: Pourret “Galega vulgaris, floribus penitus candicantibus / C.B. Pin. 352 / In horto Regio Monspeliensi, et Parisiensi. ” [Jardí botànic de Montpellier, Jardí botànic de París (França)] Etiqueta de revisió: *Galega officinalis*
2243. *Phaca vesicaria* L. Determinavit: Pourret “Astragaloides Orientalis vessicaria foliis, et fructibus incanis / Corol. Inst. rei. herb. 22 / â d. Tournefort accipi. ”
2244. *Phaca vesicaria* L. Determinavit: Pourret “Astragaloides Orientalis vessicaria foliis, et fructibus glabris / Corol. Inst. rei. herb. 27 / â d. Tournefort accipi. ”
2245. *Lathyrus aphaca* L. Determinavit: Pourret “Aphaca / Lob. Icon. 70 / Vicia lutea foliis Convolvuli minoris / C.B. Pin. 345 / Viciae quae Pitine Anguillare lata siliqua flore luteo / J.B. 2.316 / Inter segetes vere frequens. ”
2246. *Coronilla securidaca* L. Determinavit: Pourret “Securidaca lutea major / C.B. Pin. 348 / Securidaca flore luteo, siliqua lata oblonga / J.B. 2.345 / Securidaca vera / Clus. hist. / In variis locis Galliae, et Italiae frequens occurrit. ” [França. Itàlia]
2247. *Ornithopus lusitanicus* Pourr. Determinavit: Pourret “Ornithopodium Scorpioides, Lusitanicum, siliqua undulata / Inst. rei. herb. 400 / In variis locis Lusitaniae frequens. ” [Portugal]
2248. *Ornithopus scorpioides* L. Determinavit: Pourret “Ornithopodium Portulacae folio / Inst. rei. herb. 400 / Scorpioides Portulacae folio / C.B. Pin. 287 / Telephium Diosc., seu Scorpioides, obsiliquarum similitudinem / C.B. Pin. ibid. / Telephium scorpioides / J.B. 2.889 / Inter Segetes ubique frequens. ”
2249. *Ornithopus compressus* L. Determinavit: Pourret “Ornithopodium Scorpioides siliqua compressa / Inst. rei. herb. 400 / Ornithopodio affinis hirsuta scorpioides / C.B. Pin. 350 / Juxta [Sacellum] St. Adjutorii trans Collserola. ” [Collserola, Barcelona, Barcelonès (Catalunya, Espanya)]
2250. *Ornithopus perpusillus* L. Determinavit: Pourret “Ornithopodium, foliis, cosiliqua, glabris, flore luteo ex ora gallo provinciae d. Tournefort. / â d. Tournefort accipi. ”
2251. *Aesdupromene indica* L. Determinavit: Pourret “Ferrum equinum majus Malabariense siliquis in summitate / Comel. in Hort. Malabar. V.9.tab. 18. .31. Mus. Petiver. 53 / Ex dono Jacobi Petiver. ”
2252. *Hippocrepis multisiliquosa* L. Determinavit: Pourret “Ferrum equinum siliquâ multiplici / C.B. Pin. 349 / Ferrum Equinum alterum [...] / Col. Part. 1.300 / In aridis locis montis Jovis, et V.M. de Gratia. ” [Montjuïc, Gràcia, Barcelona, Barcelonès (Catalunya, Espanya).]
2253. *Hippocrepis comosa* L. Determinavit: Pourret “Ferrum Equinum Germanicam siliquis in Summitate / C.B. Pin. 349 / Ferrum equinum capitatum / Col. Part. 1.301 / Ornithopodiu affinis vel potius[.]oleae, vel ferro Equino herbae / J.B. 2.348 / Supra Coenobium V.M. de Gratia. ” [Gràcia, Barcelona, Barcelonès (Catalunya, Espanya)]
2254. *Hippocrepis unisiliquosa* L. Determinavit: Pourret “Ferrum equinum, siliqua singulari / C.B. Pin. 349 / Solea Equina / J.B. 2.347 / Ferrum equinum vulgare / Col. Part. 1.300 / Ferrum equinum / Lobel. Ic. 82 / In aridis circa V.M. de Gratia et Sum. Matronam in Jovis Montis. ” [Gràcia, Santa Madrona, Montjuïc, Barcelona, Barcelonès (Catalunya, Espanya)]
2255. *Hedysarum flexuosum* L. Determinavit: Pourret “Hedysarum clypeatum, asperum, siliquâ spinosissima, flore purpureo / Boerhaav. Hort. lugd. Bat. 165 / Ex horto Lugd. Batavo. ” [Jardí botànic de Leiden (Holanda)] Etiqueta de revisió: *Hedysarum flexuosum*

2256. *Hedysarum coronarium* L. Determinavit: Pourret “Hedysarum clypeatum flore albido / Inst. rei. herb. / Hedysarum clypeatum flore albo / raii Syllog. 140 / In horto Regio Monspeliensi. ” [Jardí botànic de Montpellier (França)] Etiqueta de revisió: *Hedysarum coronarium*
2257. *Hedysarum strobiliferum* L. Determinavit: Pourret “Hedysarum seu Onobrychis Indiae Orientalis, Fagifoliis alternis siliculis, spica longa dispositis / Mus. Petiv. 768 / Ex dono Jacovi Petiver. ”
2258. *Hedysarum diphyllum* L. Determinavit: Pourret “Hedysarum seu Onobrychis diphyllus minor / Hort. [...] Petiver ? 15 / Ex dono Jacovi Petiver. ”
2259. *Hedysarum canadense* L. Determinavit: Pourret “Hedysarum triphyllum Canadense / Cornut. 44 / Onobrychis major perennis Canadensis, triphylla siliquis articulatis , asperis, triangularibus Moris. / In horto Regio Monspeliensi. ” [Jardí botànic de Montpellier (França)]
2260. *Hedysarum flexuosum* L. Determinavit: Pourret “Hedysarum minus annum clypeatum, floribus albidis lineis carneis notatis. / In marginibus montis Jovis eundo ad Sum. Belorandum Aprili floret. ” [Montjuïc, Barcelona, Barcelonès (Catalunya, Espanya)]
2261. *Hedysarum petiverii* Determinavit: Pourret “Hedysarum, seu Onobrychis Madraspatam Barbareae siliquis / Par. Nastur. Tab. 25. fig.1 / Ex dono Jacovi Petiver. ”
2262. *Hedysarum nummulariaefolium* Determinavit: Pourret “Hedysarum, seu Onobrychis Madraspat. Nummulariae folio, Ornithopodii siliquis / Gar. Mat. Tab. 26 fig. 4 / Ex dono Jacovi Petiver. ”
2263. *Hedysarum orientale* Pourr. Determinavit: Pourret “Hedysarum Orientale incanum, flore vario magno siliqua aspera / Coroll. Inst. rei. herb. 27 / â d. Tournefort accepi. ”
Etiqueta de revisió: *Hedysarum spinosissimum* L. Revisavit: Neus Ibáñez [2/7/2005]
2264. *Hedysarum humile* L. Determinavit: Pourret “Hedysarum / In regno Valentino 18bri florebat. ” [València (Espanya)]
2265. *Hedysarum pumilum* L. Determinavit: Pourret “Hedysarum / In regno Aragoniae frequens et in Catalonia circa Lleida. ” [Aragó. Lleida (Catalunya, Espanya)]
2266. *Scorpiurus sulcata* L. Determinavit: Pourret “Scorpioides Bupleuri folio / C.B. Pin. 287 / In monte Jovis frequens est. ” [Montjuïc, Barcelona, Barcelonès (Catalunya, Espanya)]
2267. *Scorpiurus vermiculata* L. Determinavit: Pourret “Scorpioides siliqua crassa / Boëlii Per. Esmac. app. 1627 / In horto Regio Monspeliensi. ” [Jardí botànic de Montpellier (França)]
2268. *Lotus corniculatus* L. Determinavit: Pourret “Lotus, sive Melilotus, pentaphyllos , minor, glabra / C.B. Pin. 332 / Lotus corniculata glabra minor / J.B. 2.356 / Trifolium Corniculatum / 1. Dod. Pempt. 573 / In pratis frequens. ”
2269. *Lotus hirsutus* L. Determinavit: Pourret “Lotus pentaphyllos, siliquosus, villosus / C.B. Pin. 332 / Trifolium album rectum hirsutum valde / J.B. 2.360 / Oxytriphyllum alterum Scribonii Herbariorum / Lob. Icon. 3i / In montosis juxta V.M. de Gratia frequens. ” [Gràcia, Barcelona, Barcelonès (Catalunya, Espanya)]
2270. *Lotus siliquosus* L. Determinavit: Pourret “Lotus pratensis, siliquosus, luteus minor, et mollior / C.B. Pin. 337 / Lotus siliquosa lutea Monspeliensis / J.B. 2.359 / In pratis ubique frequens vulgo Corona de Rey vocitatur. ”

2271. *Lotus maritimus* L. Determinavit: Pourret “Lotus maritima, lutea siliquosa, folio pingui, glabro / Bot. Monsp. / In pratis laterae frequens est et humidis locis St. Baudili de Llobregat. ” [Sant Boi de Llobregat, Baix Llobregat (Catalunya, Espanya)]
2272. *Lotus corniculatus* L. Determinavit: Pourret “Lotus pentaphyllos frutescens, tenuissimis glabris foliis / C.B. Pin. 332 / Circa Monspelium semel inveni. ” [Montpellier (França)]
2273. *Lotus angustissimus* L. Determinavit: Pourret “Lotus pentaphyllos, minor hirsutus, siliqua angustissima / C.B. Pin. 332 / Lotus corniculatus, siliquis biny tenuis / J.B. 2.356 / Circa Monspelium frequens. ” [Montpellier (França)]
2274. *Lotus corniculatus* L. Determinavit: Pourret “Lotus pentaphyllos, flore majore luteo, splendente / C.B. Pin. 332 / Loti corniculatae major speties / J.B. 2.355 / Circa Monspelium frequens. ” [Montpellier (França)]
2275. *Lotus corniculatus* L. Determinavit: Pourret “Lotus pentaphyllos, major hirsutia candicans / C.B. Pin. 382 / Melilotus alia in sylvestribus / Casalp. 244 / Circa la Colombiere non longe Monspel. et montibus St. Hyeronimi mit, et monte Serrato. ” [Colombièrs (França). Sant Jeroni, Vall d'Hebron, Barcelona, Barcelonès. Montserrat, Bages (Catalunya, Espanya)]
2276. *Lotus edulis* L. Determinavit: Pourret “Lotus pentaphyllos siliquâ cornutâ / C.B. Pin. 332 / Trifolium, sive lotuis Hyera[...] edulis siliquosa / J.B. 2 / Trifolium corniculatum Creticum / P. Alp. / â D. Tournefort accepi. ”
2277. *Lotus ornithopodioides* L. Determinavit: Pourret “Lotus siliquis Ornithopodii / C.B. Pin. 332 / Lotus peculiaris, siliquis Ornithopodii / Cam. Hort. Tab. xxv / In marginibus agrorum frequens. ”
2278. *Lotus cervinus* Pourr. Determinavit: Pourret “Lotus pentaphyllos, siliquis recurvis, pedes corvinus referentibus / C.B. Pin. 332 / Loto siliquosae aliquomodo similis, Coronopus ex codice Caesareo / J.B. 2. 358 / Coronopus ex codice Caesareo / Dod. pempt. 109 / In marginibus montis Jovis frequens est. ” [Montjuïc, Barcelona, Barcelonès (Catalunya, Espanya)] Etiqueta de revisió: *Lotus edulis* L. Revisavit: Neus Ibáñez [11/2/2004]
2279. *Lotus arabicus* L. Determinavit: Pourret “Lotus plyceratus humifusa pentaphylla, incana hirsuta / Hort. Catholici. / In horto medico Sapientiae romanae. ” [Jardí botànic de Roma (Itàlia)]
2280. *Lotus* L. Determinavit: Pourret “Lotus peregrina, erecta foliis angustis, flore ê sericeo nigro cum rostro carinae subluteo d. Tournefort. / In horto Regio Parisiensi. ” [Jardí botànic de París (França)]
2281. *Lotus tetragonobolus* L. Determinavit: Pourret “Lotus ruber siliqua angulosa / C.B. Pin. 332 / Lotus siliquosa, flore fusco tetragonolobus / J.B. 2.398 / In horto medico Monspeliensi, et Parisiensi. ” [Jardí botànic de Montpellier. Jardí botànic de París (França)]
2282. *Lotus rectus* L. Determinavit: Pourret “Lotus villosus altissimus flore glomerato / Inst. rei. herb. 403 / Trifolium rectum monspesulanum / J.B. 2.359 / Lotus lybica dalecampii / Lugd. 509 / In prato de la Verneda abundat. ” [La Verneda, Barcelona, Barcelonès (Catalunya, Espanya)]
2283. *Lotus balearicus* Pourr. Determinavit: Pourret “Lotus [...] Cretica lutea siliquis longis erectis / Moriss. hist. oxon. Part. 2.175 / Melilotus, quedam Cretica / P. Alpin. Exot. 272 / In Insula Baleari minori juxta portum Maho frequens ubique. ” [Maó, Menorca (Balears, Espanya)]

2284. *Lotus peregrinus* L. Determinavit: Pourret “Lotus siliquis geminis peregrina / Borhaave Hort. Lug. Batav. 136 / Ex horto Lugd. Batavo. ” [Jardí botànic de Leiden (Holanda)]
2285. *Lotus hirsutus* L. Determinavit: Pourret “Lotus [...]frutescens incana alba siliquis curtis crassioribus erectis / Moris. Hist. Boerhaave H. 1. Bat. 156 / Ex dono d. Boerhaave ” [1715]
2286. *Lotus creticus* L. Determinavit: Pourret “Lotus humilis supina argentea, quae Dirycniû Hispanicum / Clus. Hisp. 303 / In Gadibus, in propugnaculo St. Sebastiani frequens. ” [Castillo de San Sebastian, Cádiz (Espanya)]
2287. *Psoralea bituminosa* L. Determinavit: Pourret “Trifolium bitumen redolens / C.B. Pin. 327 / Trifolium Asphaltites, sive bituminosum odoratum / J.B. 2.366 / Trifolium bituminosum / Dod. Pempt. 566 / Ubique in satorum marginibus. ”
2288. *Psoralea palastina* L. Determinavit: Pourret “Trifolium Creticum, bituminoso simile plane inodorum flore subcaeruleo / Cor. Inst. rei. herb. 27 / In horto Regio Parisiensi. ” [Jardí botànic de París (França)]
2289. *Psoralea bituminosa* L. Determinavit: Pourret “Trifolium Asphaltites arboreum sempervirens / Horti Catholici. / In horto medico Sapientiae romanae. ” [Jardí botànic de Roma (Itàlia)] Etiqueta de revisió: *Psoralea bituminosa*
2290. *Psoralea bituminosa* L. Determinavit: Pourret “Trifolium bitumen redolens, flore albo / Juxta stagnum de Cils in marginibus agrorum Julio mense florebat. ” [Estany de Sils, la Selva (Catalunya, Espanya)]
2291. *Trifolium pratense* L. Determinavit: Pourret “Trifolium pratense flore monopetalo / Inst. rei. herb. 404 / Trifolium pratense purpureum / C.B. Pin. 327 / Trifolium purpureum vulgare / J.B. 2.374 / In pratis ubique occurrit, Maio cum flore. ”
2292. *Trifolium repens* L. Determinavit: Pourret “Trifolium pratense album / C.B. Pin. 327 / Trifolium pratense album afuchsio depictum, sive mas / J.B. 2.379 / In pratis copiosissime abundat. ”
2293. *Trifolium resupinatum* L. Determinavit: Pourret “Trifolium pratense folliculatum / C.B. Pin. 329 / Trifolium folliculaceum, seu vessicarium minus purpureum / J.B. 2.329 / Trifolium pratense salmaticense / Clus. Hist. ccxl. vij / Circa Monspelium frequens. ” [Montpellier (França)]
2294. *Trifolium spadiceum* L. Determinavit: Pourret “Trifolium montanum Lupulinum / C.B. Pin. 328 / In monte Signato juxta Haeremitam St. Marcelli. ” [Montseny, Vallès Oriental (Catalunya, Espanya)]
2295. *Trifolium agrarium* L. Determinavit: Pourret “Trifolium pratense luteum capitulo Lupuli, vel agrarium / C.B. Pin. 328 / Trifolium pratense luteum foemina flore pulchriore, sive Lupulino / J.B. 2.381 / In pratis, et locis humidis mayo cum flore. ”
2296. *Trifolium alpestre* L. Determinavit: Pourret “Trifolium montanum, purpureum majus / C.B. Pin. 328 / Trifolium majus Clus. 2. non album, sed rubrum / J.B. 2.375 / Trifolium majus / 2 Clusii hist. ccxlv / In monte Calmo Alpium Liguriaie Junio cum flore legi. ” [Monte Carmo (Itàlia)]
2297. *Trifolium rubens* L. Determinavit: Pourret “Trifolium spica oblonga rubra / C.B. Pin. 328 / Trifolium majus iij purpureum Clusio / J.B. 2.374 / In horto Regio Monspeliensi. ” [Jardí botànic de Montpellier (França)]
2298. *Trifolium angustifolium* L. Determinavit: Pourret “Trifolium montanum angustissimum spicatum / C.B. Pin. 328 / Trifolium angustifolium spicatum / J.B. 2.376 /

- Altera angustifolia Lagopus / Lob. Icon. 40 / In aridis locis circa V.M. de Gratia. ”
[Gràcia, Barcelona, Barcelonès (Catalunya, Espanya)]
2299. *Trifolium pratense* L. Determinavit: Pourret “Trifolium montanum purpureum minus / C.B. Pin. 328 Inst. 405 / In locis herbidis juxta Ausoniam, Ripullum etiam Junio et Julio floret. ” [Osona. Ripoll, Ripollès (Catalunya, Espanya)]
2300. *Trifolium montanum* L. Determinavit: Pourret “Trifolium montanum album / C.B. Pin. 328 / Trifolium majus albo flore incanum / Clus. J.B. 2. 380 / Trifolium majus / 1. Clus. Hist. clxlv / In montibus, et herbidis [parum] frigidis, juxta Ausoniam Ripullum Julio mense frequens. ” [Osona. Ripoll, Ripollès (Catalunya, Espanya)] Etiqueta de revisió: *Trifolium montanum* L.
2301. *Trifolium nequaquam* L. Determinavit: Pourret “ / ”
2302. *Trifolium arvense* L. Determinavit: Pourret “Trifolium arvense humile spicatum sive Lagopus / C.B. P. / Lagopus trifoliis quibusdam / J.B. 2.377 / Lagopus / Dod. Pempt. 577 / In montosis, et aridis circa Sum. Hyeronimum vallis de Hebron. ” [Sant Jeroni, Vall d'Hebron, Barcelona, Barcelonès (Catalunya, Espanya)]
2303. *Trifolium incarnatum* L. Determinavit: Pourret “Trifolium spicâ subrotundâ rubrâ / C.B. Pin. 328 / Trifolium albo-incarnatum spicatum, sive lagopus maximus / J.B. 2.376 / Lagopus maximum folio, et facie trifolii pratensis / Lob. Icon. 39 / Variis in locis seritus, et vulgo [.e] vocitator. ”
2304. *Trifolium incarnatum* L. Determinavit: Pourret “Trifolium spicâ subrotunda alba. / Lagopus maximum folio et facies Trifolii pratensis flore albo. / Inter illud floris rubri, agrorum juxta Sebadell legi. ” [Sabadell, Vallès Occidental (Catalunya, Espanya)]
2305. *Trifolium stellatum* L. Determinavit: Pourret “Trifolium stellatum / C.B. Pin. 329 Prod. 143 / Trifolium stellatum purpureum, Monspessulanum / J.B. 2.376 / In aridis juxta V.M. de Gratia. ” [Gràcia, Barcelona, Barcelonès (Catalunya, Espanya)]
2306. *Trifolium scabrum* L. Determinavit: Pourret “Trifolium capitulo spumoso aspero, majus / C.B. Pin. 329 Prod. 140 / Trifolium cujus caules ex geniculis glomerulos oblongos proferunt. / J.B. 2.378 / In radicibus montis Jovis eundo ad Sum Beltrandum copioritur. ” [Ermita de Sant Beltran, Montjuïc, Barcelona, Barcelonès (Catalunya, Espanya)]
2307. *Trifolium repens* L. Determinavit: Pourret “Trifolium phaeum fuscum Luxurians, squaternis, quinis et senis foliis / Mor. hist. / Quadrifolium hortense album / C.B. Pin. 327 / In horto regio Monspeliensi. ” [Jardí botànic de Montpellier (França)]
2308. *Trifolium glomeratum* L. Determinavit: Pourret “Trifolium cum glomerulis ad caulium nodos rotundis / Raii Synops. 194 / â d. Tournefort accepi, et in montibus St. Hyeronimi, juxta matrem fontis. ” [Sant Jeroni, Vall d'Hebron, Barcelona, Barcelonès (Catalunya, Espanya)]
2309. *Trifolium subterraneum* L. Determinavit: Pourret “Trifolium semen subseram condens / H. r. Par. / Trifolium album [...] consubterraneum Gastonium reticulatum / Mor. Hist. Oxon. / Trifolium subterraneum, sive folliculos sub terram condens / Bot. Monsp. / In luco Gramuntii circa Monsp. ” [Gramont, Montpellier (França)]
2310. *Trifolium spinosum* L. Determinavit: Pourret “Trifolium capitulo spumoso laevi / C.B. Pin. 329 / Trifolium glomerulis tomentosus per caulium longitudinem / J.B. 2.379 / Trifolium fragiferum tomentosum / Bot. Monsp. / Circa Monspelium. ” [Montpellier (França)]
2311. *Trifolium cherleri* L. Determinavit: Pourret “Trifolium globosum repens / C.B. Pin. 329 / Trifolium glomerulis Personatae cherleri / J.B. 2.377 / In aridis locis frequens. ”

2312. *Trifolium fragiferum* L. Determinavit: Pourret “Trifolium fragiferum Friscum folio cordato, flore rubro / Mor. hist. Ox. / Trifolium fragiferum / Clus. Hist. Cur. post. in fol. 39 / In pratis frequens aestate. ”
2313. *Trifolium spumosum* L. Determinavit: Pourret “ / ”
2314. *Trifolium hybridum* L. Determinavit: Pourret “Trifolium Orientale altissimum caule fistulosi flore albo / Corol. Inst. rei. herb. 27 / â d. Tournefort accepi et in agro Parisiensi invenit vide Moriss. ” [París (França)]
2315. *Trifolium* L. Determinavit: Pourret “Melilotus officinarum Germaniae / C!B. Pin. 331 / Trifolium odoratum, sive Melilotus vulgaris, flore luteo / J.B. 2.370 / Melilotus Germanica / Lob. Ic. 43 / In Satis humidis extra Portam novam Mayo et Junio frequens. ” [Porta del Mar, Barcelona, Barcelonès (Catalunya, Espanya)]
2316. *Medicago lupulina* L. Determinavit: Pourret “Melilotus capsulis veni similibus in capitulum congestis / Inst. rei. herb. 407 / Trifolium pratense luteum, capitulo brevior / C.B. Pin. 328 / Trifolium pratense luteum, mas flore minore semine multo / J.B. 2.380 / In pratis juxta La Llacuna mense May cum flore reperitur. ” [La Llacuna, Barcelona, Barcelonès (Catalunya, Espanya)]
2317. *Trifolium* L. Determinavit: Pourret “Melilotus Italica folliculis rotundis / C.B. Pin. 331 / Melilotus magno semine rotundo rugoso / J.B. 2.371 / In horto regio Monspeliensi. ” [Jardí botànic de Montpellier (França)]
2318. *Melilotus indica* L. Determinavit: Pourret “Melilotus lutea minor floribus et siliculis minoribus, spicatim et dense dispositis / Moris. hist. Oxon. / Melilotus nova Berardi, seu erecta folliculis rotundis minor / Raii. hist. 991 / Circa Monspelium juxta los recolets, et in montibus circa Gratia. ” [Montpellier (França). Gràcia, Barcelona, Barcelonès (Catalunya, Espanya)]
2319. *Trifolium* L. Determinavit: Pourret “Melilotus vulgaris, altissima frutescens, flore luteo / Inst. rei. herb. 407 an vulgaris varietas? / In prato La Verneda dicto frequens augusto cum flore. ” [La Verneda, Barcelona, Barcelonès (Catalunya, Espanya)]
2320. *Trifolium* Determinavit: Pourret “Melilotus angustifolia repens, folliculis rotundis / C.B. Pin. 331 / Melilotus vulgari rostrati affinis folio minore et angustiore / J.B. 2.371 / Circa Monspelium in locis la Colombiere, et supra V.M. de Gratia in aridis. ” [Colombièrs (França). Gràcia, Barcelona, Barcelonès (Catalunya, Espanya)]
2321. *Trifolium* L. Determinavit: Pourret “Melilotus major, odorata violacea / Moris. hist. / Lotus hortensis odora / C.B. Pin. / Trifolium odoratum alterum seu Lotus sativa / Dod. Pempt. / In horto regio Monspeliensi. ” [Jardí botànic de Montpellier (França)]
2322. *Ononis spinosa* Determinavit: Pourret “Ononis spinosa, flore purpureo / C.B. Pin. 389 / Anonis, sive Resta Bovis vulgaris purpurea / J.B. 2.395 / Anonis / Dod. Pempt. 743 / In locis siccioribus montis Jovis frequens. ” [Montjuïc, Barcelona, Barcelonès (Catalunya, Espanya)]
2323. *Ononis spinosa* Determinavit: Pourret “Anonis spinosa flore albo / C.B. Pin. 389 / Anonis flore albido / Dod. Pempt. / In Gallo provincia frequens. ” [França]
2324. *Ononis arvensis* L. Determinavit: Pourret “Anonis spinis carens, purpurea / C.B. Pin. 389 / Anonis non spinosa purpureo flore / J.B. 2.393 / Anonis non spinosa purpurea / Tab. Icon. 529 / In iisdem locis cum spinosa [...] oritur. ”
2325. *Ononis pinguis* L. Determinavit: Pourret “Anonis non spinosa flore luteo variegato angustifolia, maritima / Inst. rei. herb. 409 / In maritimis ubique frequens. ”
2326. *Ononis rotundifolia* L. Determinavit: Pourret “Anonis purpurea, perennis foliis latioribus, rotundioribus profunde serratis / Mor. hist. 170 / Cicer sylvestre latifolium

- tryphyllum / C.B. Pin. 347 / In horto Regio Parisiensi. ” [Jardí botànic de París (França)]
Etiqueta de revisió: ***Ononis rotundifolia***
2327. ***Ononis tridentata*** L. Determinavit: Pourret “Anonis hispanica frutescens folio tridentato carnosus / Inst. rei. herb. 408 / Juxta Cardonam in Catalonia, et in planitie Ausoniae, in Pago vulgo Urb. ” [Cardona, Bages. Plana de Vic, Osona. (Catalunya, Espanya)]
2328. ***Ononis alopecuroïdes*** L. Determinavit: Pourret “Anonis sicula alopecuroïdes / Inst. rei. herb. 408 / Anonis purpurea oblongo rotundo praegrandi integro serrato folio lucido, spica Alopecuroide H. Cathol. / In horto Regio Monspeliensi. ” [Jardí botànic de Montpellier (França)] Etiqueta de revisió: ***Ononis alopecuroïdes***
2329. ***Ononis natrix*** L. Determinavit: Pourret “Anonis viscosa, spinis carens lutea major / C.B. Pin. 389 / Anonis lutea non spinosa Dalecampii natrix / J.B. 2.393 / In maritimis Galloprovinciae, et Narbonensi frequens. ” [Narbonne (França)]
2330. ***Ononis pinguis*** L. Determinavit: Pourret “Anonis non spinosa, flore luteo variegato / C.B. Pin. 389 / Anonis lutea non spinosa, natrix Plinii Herbariorum / Lugd. 449 / Circa Coenobium V.M. de Gratia frequens. ” [Gràcia, Barcelona, Barcelonès (Catalunya, Espanya)]
2331. ***Ononis balearica*** Pourr. Determinavit: Pourret “Anonis Balearica pe / rennis glutinosa villosa / sa, folio minore serrato / flore luteo. / In Insula Baleari minori / eundo ex monte Tauri ad / portum Fornells, et in aliis / locis Insulae. ” [Toro, Fornells, Menorca (Balears, Espanya)] Etiqueta de revisió: ***Ononis natrix*** L. subsp. ***crispa*** (L.) Font Quer & Marcos Revisavit: Neus Ibáñez [6/27/2005]
2332. ***Ononis bracteata*** Pourr. Determinavit: Pourret “Anonis Balearica non / spinosa, supina, viscosa, / et villosa, spicato flore purpureo. / In Insula Baleari minori e / undo ex Maho ad vergers. ” [Maó, Menorca (Balears, Espanya)] Etiqueta de revisió: ***Ononis mitissima*** L. Revisavit: Neus Ibáñez [7/25/2005]
2333. ***Trifolium alpinum*** L. Determinavit: Pourret “Anonis Alpina, humilior, radice ampla, et dulci / Inst. rei. herb. 408 / Trifolium Alpinum flore magno radice dulei / C.B. Pin. 328 / Trifolio angustifoglio Alpino / Pon. Bald. Ital. 194 / In Pyreneis in Portu vulgo de Viella fine 7bris florebat, et montibus Nuriae, vulgo Regalecia. ” [Viella, Vall d'Aran. Núria, Ripollès (Catalunya, Espanya)] Etiqueta de revisió: ***Trifolium alpinum*** L.
2334. ***Crotalaria laburnifolia*** L. Determinavit: Pourret “Anonis, Asiatica, pratescens, floribus luteis, amplis / Inst. rei. herb. 409 / Crotalaria Asiatica frutescens, trifolia, floribus luteis amplis / H.L. Bat. / Ex horto regio Monspeliensi. ” [Jardí botànic de Montpellier (França)]
2335. ***Ononis repens*** L. Determinavit: Pourret “Anonis non spinosa caulibus procumbentibus / H. lug. Bat. / Ex horto regio Monspeliensi. ” [Jardí botànic de Montpellier (França)]
2336. ***Ononis ornithopodioides*** L. Determinavit: Pourret “Anonis siliculis Ornithopodii / Ray Synops. Boerhaave H. lug. Bat. 154 / Ex horto Lugd. Batavo. ” [Jardí botànic de Leiden (Holanda)]
2337. ***Ononis gadensis*** Determinavit: Pourret “Anonis maritima, Gadensis, non spinosa floribus in foliorum alis / Inst. rei. herb. 408 / Circa Templum Herculis, in Gadibus 7bri collegimus. ” [Cádiz, Cádiz (Espanya)]
2338. ***Ononis aragonensis*** Determinavit: Pourret “Anonis / In Hispania invenimus. ”
2339. ***Ononis crispa*** L. Determinavit: Pourret “Anonis Hispanica, frutescens folio rotundiori / Inst. rei. herb. 409 / In Sierra de Mariola, et Montcabrer collegimus. in

- Catalonia in monte [...] Mames, non longe a V. M. de Moyá. ” [Serra de Mariola, El Montcabrer, Alacant (Espanya)]
2340. *Ononis tridentata* L. Determinavit: Pourret “Anonis Hispanica, frutescens folio tridentato carnosio, flore albo Nobis. / In Catalonia circa Sum. Mariam, trans Igualada. ” [Igalada, Anoia (Catalunya, Espanya)]
2341. *Ononis angustifolia* Pourr. Determinavit: Pourret “Anonis frutescens angustifolia, non serrata, flore purpureo / Barr. Obser. 845 / Cicer sylvestre, fruticans, angustifolium non serratum Hispanicum / Barr. Icon. 300 / In radicib. montis circa conventû delabaix, et eundo ad[.....]. ” [Monestir de Labaix, Pont de Suert, Alta Ribagorça (Catalunya, Espanya)] Etiqueta de revisió: *Ononis tridentata* L. var. *edentula* Webb in Bourg. Revisavit: Ignasi Soriano [4/1/2004]
2342. *Ononis tomentosa* L. Determinavit: Pourret “Anonis frutescens, incana angustifolia, flore purpureo / Barr. Obser. 842 / Cicer montanum, fruticans incanum, angustifolium, serratum, minus / Barr. Icon. 419 / In planitie de Vich, juxta Gurb. ” [Gurb, Osona (Catalunya, Espanya)]
2343. *Ononis fruticosa* L. Determinavit: Pourret “Anonis montana praecox purpurea frutescens / Moris. H. R. Bles. / Anonis purpurea frutescens non spinosa / H. R. Par. 59 / Ex horto Regio Parisiensi. ” [Jardí botànic de París (França)] Etiqueta de revisió: *Ononis fruticosa*
2344. *Ononis cherleri* L. Determinavit: Pourret “Anonis pusilla, villosa, et viscosa, purpurascens flore / Inst. rei. herb. 408 / Trifolium affinis Anonis minima hirsuta Cherleri / J.B. 2.394 / In aridis circa praedium d. de Montaner Mayo cum flore, et fructu. ” [Finca Montaner, Horta, Barcelona, Barcelonès (Catalunya, Espanya)]
2345. *Ononis pubescens* L. Determinavit: Pourret “Anonis viscosa spinis carens, luteo latifolia annua / Bot. Monspel. / Circa Monspelium en la Garrigue du terral. In vineis de Canet, et Calella abundat. ” [Montpellier (França). Canet de Mar, Calella, Maresme (Catalunya, Espanya)]
2346. *Ononis minutissima* L. Determinavit: Pourret “Anonis pusilla glabra angustifolia lutea / Inst. rei. herb. 409 / Trifoliis affinis Anonis, pusilla glabra fruticans cherleri / J.B. 2.394 / Supra Coenobium V.M. de Gratia. ” [Gràcia, Barcelona, Barcelonès (Catalunya, Espanya)]
2347. *Ononis hirsuta* [...] Determinavit: Pourret “Anonis spinosa flore purpureo fatidissima d. Tournefortii. Tournefort / In horto Regio Parisiensi. ” [Jardí botànic de París (França)]
2348. *Ononis antiquorum* L. Determinavit: Pourret “Anonis legitima Antiquorum / Corol. inst. rei. herb. 28 / In horto regio Parisiensi. ” [Jardí botànic de París (França)]
2349. *Trigonella foenum graecum* L. Determinavit: Pourret “Faenum- Graecum sativû / C.B. Pin. 348 / Foenumgraecum / J.B. 2.363 Dod. Pempt. 536 / In hortis seritur et in Emporitamo, circa Blanes, Tordera [...] copiose seritur. ” [Empordà. Blanes, Tordera, La Selva (Catalunya, Espanya)] Etiqueta de revisió: *Trigonella foenum-graecum* L.
2350. *Trigonella faenum graecum* L. Determinavit: Pourret “Faenum Graecum Sylvestre / C.B. Pin. 348 Dalecamp. lugd. 481. J.B. 2.365 / Circa Monspelium frequens et extra Barnem in aridis. ” [Montpellier. Voltants de Barcelona, Barcelonès (Catalunya, Espanya)] Etiqueta de revisió: *Trigonella gleuriata* Revisavit: Costa, A. C.
2351. *Trigonella monspeliaca* L. Determinavit: Pourret “Faenum Graecum sylvestre alterum, polyceration / C.B. Pin. / Securidacae genus triphyllon / J.B. 2.373 / Hedysarum minimum dalecampii Lugd. 446 / In arenosis vulgo Canyet Aprili et Mayo abundat. ” [El Canyet, Barcelonès (Catalunya, Espanya)]

2352. *Trigonella polycerata* L. Determinavit: Pourret “Faemum Graecum Sylvestre siliquis plurimis longioribus / Inst. rei. herb. 409 / Faenumgrecom Sylvestre alterum / Dod. Pempt. 547 / In horto Regio Monspeliensi. In Hispania frequens.” [Jardí botànic de Montpellier (França)] Etiqueta de revisió: *Trigonella polyceratia*
2353. *Medicago arabica* L. Determinavit: Pourret “Medica echinata glabra cum maculis nigricantibus / J.B. 3.384 / Trifolium cochleatum, folio maculato cordato / C.B. Pin. / Inter Segetes frequens.”
2354. *Medicago cretica* Pourr. Determinavit: Pourret “Medica Cretica orbiculata fructu utrinque turbinato / Corol. Inst. rei. herbar. / ex Dono d.d. Tournafort.”
2355. *Medicago aculeata* Pourr. Determinavit: Pourret “Medica cretica parvo fructu aculeis sursum, et deorsum tendentibus / Corol. Inst. rei. herb. 28 / In horto Regio Monspeliensi.” [Jardí botànic de Montpellier (França)]
2356. *Medicago sativa* L. Determinavit: Pourret “Medica major erectior, floribû purpurascens / J.B. 2.382 / Trifolium siliqua cornuta, sive medica / C.B. Pin. 330 / Medica legitima / Clus. Hist. ccxlij / In agris humidis seritur.”
2357. *Medicago falcata* L. Determinavit: Pourret “Medicago sylvestris, floribus è caeruleo virescentibus / Inst. rei. herb. 410 / Trifolium sylvestre luteum siliqua cornuta, sive medica frutescens, flore è caeruleo viridi / C.B. Pin. 330 / In marginibus agrorum montis Jovis Mayo cum flore.” [Montjuïc, Barcelona, Barcelonès (Catalunya, Espanya)]
2358. *Medicago falcata* L. Determinavit: Pourret “Medica sylvestris, floribus croceis / J.B. 2.383 / Trifolium sylvestre luteum, siliqua cornuta, vel medica frutescens / C.B. Pin. 330 / Medica flavo flore / Clus. Hist. ccxliij / In agris juxta fontem St. Dionisii ab Horta.” [Horta, Barcelona, Barcelonès (Catalunya, Espanya)] Etiqueta de revisió: *Medicago falcata*
2359. *Medicago marina* L. Determinavit: Pourret “Medica marina / Lobel. 38 / Trifolium cochleatum marinum, sive medica marina / J.B. 2.378 / Trifolium cochlearum marinum tomentosum / C.B. Pin. 329 / In maritimis frequentissima Mayo cum flore.”
2360. *Medicago scutellata* L. Determinavit: Pourret “Medicago scutellata / J.B. 3.384 / Trifolium cochleatum fructu latiore / C.B. Pin. 329 / Trifolium cochleatum primum / Dod. Pempt. 575 / Inter Segetes passim occurrit.”
2361. *Medicago orbicularis* L. Determinavit: Pourret “Medica orbiculata / J.B. 2.384 / Trifolium cochleatum vel scutellatum fructu latiore, folio minuto obtuso / C.B. Pin. 329 / In incultis, et aridis circa V.M. de Gratia Mayo cum flore et fructu.” [Gràcia, Barcelona, Barcelonès (Catalunya, Espanya)]
2362. *Medicago turbinata* L. Determinavit: Pourret “Medica magna turbinata / J.B. 2.385 / Trifolium cochleatum turbinatum, sive fructu compresso oblongo / C.B. Pin. 329 / Inter Segetes supra Coenobium Capucinatorum Aprili et Maio frequens.” [Convent dels Caputxins, Barcelona, Barcelonès (Catalunya, Espanya)]
2363. *Medicago elegans* Pourr. Determinavit: Pourret “Medica tornata perelegans fructus capsula scrobiculis, et erebris tuberculis scabrâ / Pluk. Almagest. Bot. 244 / Medica catalonica elegans, Edwardo Morgano / Raii hist. 962 / In locis aridis eundo ad V.M. de Gratia juxta vias.” [Gràcia, Barcelona, Barcelonès (Catalunya, Espanya)] Etiqueta de revisió: *Medicago tuberculata* (Retz.) Willd. Revisavit: Neus Ibáñez [2/7/2005]
2364. *Medicago laciniata* L. Determinavit: Pourret “Medica cochleata, [...] capsula rotunda spinosa, foliis elegantes dissectis / H.L. Bat. / Trifolium fructu echinato, foliis eleganter dissectis / Bot. Monsp. / In horto regio Monspeliensi.” [Jardí botànic de Montpellier (França)]

2365. *Medicago hirsuta* L. Determinavit: Pourret “Medica echinata hirsuta / J.B. 2.386 / Trifolium echinatum arvense / C.B. Pin. 329 / In aridis locis frequens, et in maritimis culgo del Canyet. ” [Canyet, Barcelonès (Catalunya, Espanya)]
2366. *Medicago ciliaris* L. Determinavit: Pourret “Medica echinata glabra, sine maculis nigricantibus / J.B. 2.381 / Inter Segetes Maio et Aprili frequens. ”
2367. *Medicago rigidula* L. Determinavit: Pourret “Medica hirsuta, echinis rigidioribus / J.B. 2.385 / Trifolium fructu compresso spinis hordido / C.B. Pin. 329 / In siccioribus montis Judaici et V.M. del Coll Mayo frequens. ” [Montjuïc, Barcelona, Barcelonès (Catalunya, Espanya)]
2368. *Medicago cornuta* L. Determinavit: Pourret “ / ”
2369. *Medicago radiata* L. Determinavit: Pourret “Medicago annua Trifolii facie / Inst. rei. herb. 412 / Trifolium siliqua falcata / C.B. Pin. 330 / Medica Lunata / J.B. 2.386 / In horto Regio Monspelienisi. ” [Jardí botànic de Montpellier (França)]
2370. *Medicago circinnata* L. Determinavit: Pourret “Medicago vulneraria facie hispanica / Inst. rei. herb. 412 / Loto affinis siliquis hirsutis circinatis / C.B. Pin. 333 / Auricula muris Camer. / In horto regio Monspelienisi. ” [Jardí botànic de Montpellier (França)]
2371. *Medicago circinnata* L. Determinavit: Pourret “Medicago vulnerariae facie Cretica / Inst. rei. herb. 412 / Trifolium falcatum / Prosp. Alpp. Exot. 247 / In horto Regio Parisiensi. ” [Jardí botànic de París (França)]
2372. *Medicago arborea* L. Determinavit: Pourret “Medicago trifolia frutescens incana / Inst. rei. herb. 412 / Cytisus incanus siliquis falcatis / C.B. Pin. 389 / Cytisus at epistimatur / Dod. Pempt. 569 / Cytisus Maranthe / Math. [...] / Ex horto regio Monspelienisi. ” [Jardí botànic de Montpellier (França)] Etiqueta de revisió: *Medicago arborea*
2373. *Anthyllis lotoïdes* L. Determinavit: Pourret “Medicago Vulnerariae facie Hispanica, humilior, et villosior. / In Hispania eundo ex Guadarrama ad Escorial. ” [Guadarrama, Escorial (Espanya)]
2374. *Dolichos lablab* L. Determinavit: Pourret “Phaseolus Aegyptiacus semine rufo / C.B. Pin. 341 / Lablab alterum rufum / Alpini Clus. Hist. ccxx vij / Ex horto regio Monspelienisi. ” [Jardí botànic de Montpellier (França)]
2375. *Phaseolus farinosus* L. Determinavit: Pourret “Phaseolus peregrinus, flore roseo, semine tomentoso D. Nissolle. / Ex horto regio Monspelienisi. ” [Jardí botànic de Montpellier (França)] Etiqueta de revisió: *Phsaeolus*
2376. *Phaseolus coccineum* L. Determinavit: Pourret “Phaseolus puniceo flore / Cornut. 184 / Phaseolus Indicus flore coccineo seupuniceo / Moriss. Hist. Oxon. Part. 2.69 / In hortis colitur. ” Etiqueta de revisió: *Phaseolus*
2377. “Phaseolus Africanus bituminosus bullatis foliis flore luteo d. Tournenfort / â d. Tournenfort accepi. ”
2378. *Clitoria ternata* L. Determinavit: Pourret “Phaseolus alatus Ternatensium floribus albis / Almag. Botan. 294 / Ternatea Acad. Reg. Par. / Ex dono Jacobi Petiver. ”
2379. *Galega cinerea* L. Determinavit: Pourret “Astragalus salawaccensis foliis, et siliquis glabris / Mus. Petiveriani n° 613 / Ex dono Jacobi Petiver. ”
2380. *Galega* Determinavit: Pourret “Astragalus Madraspatan Viciae foliis, flosculis densius siliculosus / Hort. sicci Petiv. 128 / Ex dono Jacobi Petiver. ”
2381. *Astragalus galegiformis* L. Determinavit: Pourret “Astragalus Orientalis, foliis viciae incanis, caule nudo erecto / Corol. Inst. rei. herb. / Ex horto Lugd. Batavo. ” [Jardí botànic de Leiden (Holanda)]

2382. *Astragalus campestris* L. Determinavit: Pourret “Astragalus Alpinus, Tragacanthae folio, vesicarius / Inst. rei. herbar. 417 / In montibus Nuriae, eundo ex colle de Nouffonts ad fontem Freser Julio legimus. ” [Nouffonts, Núria, naixement del riu Freser, Ripollès (Catalunya, Espanya)]
2383. *Astragalus glaux* L. Determinavit: Pourret “Astragalus, qui Glaux Hispanica / Clus. Hisp. / In Castilia veteri circa Valladolid, et in Aragoniae regno Maio florentem juxta viam regiam abunde collegimus. ” [Valladolid, Aragón (Espanya)]
2384. *Astragalus narbonensis* Gouan Determinavit: Pourret “Astragalus Pyrenaeicus, Barbae Jovis folio, non ramosus, flore ochroleuco glomerato / Inst. rei. herbar. 417 / In variis locis regno Aragonium Catalonia juxta viam in marginibus, eundo ex Ilerda ad Mollerussa, Maio florebat. ” [Aragó (Espanya). Mollerusa, Lleida (Catalunya, Espanya)]
2385. *Astragalus galegiformis* L. Determinavit: Pourret “Astragalus Orientalis altissimus, Galegae foliis angustioribus, flore minimo e viridi flavescente / Corol. Inst. rei. herb. 29 / Ex horto regio Monspelienis. ” [Jardí botànic de Montpellier (França)]
2386. *Astragalus tragacantha* L. Determinavit: Pourret “Tragacantha altera Poterium forte Clusio / J.B. 1.408 / Tragacantha altera Poterium forte / Clus. hist. 108 / Tragacantha affinis lanuginosa sive Poterium / C.B. Pin. 388 / In regno Valentino . In regno Granatensi circa Coller, Baça, et Castilia novam. ” [València. Granada, Castilla la Mancha (Espanya)]
2387. *Astragalus tragacantha* L. Determinavit: Pourret “Tragacantha massiliensis / J.B. 1.407 / Tragacantha / C.B. Pin. 388 / Circa Massiliam frequens seritur. ” Etiqueta de revisió: *Astragalus tragacantha* L. Revisavit: Neus Ibáñez [12/14/2005]
2388. *Astragalus* Lam. Determinavit: Pourret “Tragacantha Orientalis latifolio flore purpureo magno / Coroll. Inst. rei. herb. 30 / â d. d. Tournefort accepi. ”
2389. *Astragalus* Lam. Determinavit: Pourret “Tragacantha Orientalis humilis, floribus luteis, dense congestis in foliorum alis / Coroll. Inst. rei. herbar. 29 / â d. d. Tournefort accepi. ”
2390. *Astragalus* Lam. Determinavit: Pourret “Tragacantha Orientalis erectior foliis viciae glabris, et ramis tomentosis / Coroll. Inst. rei. herb. 29 / â d.d. Tournefort accepi. ”
2391. *Astragalus* Lam. Determinavit: Pourret “Tragacantha Cretica incana, flore parvo, Lineis purpureis striato / Corol. Inst. rei. herb. 29 / â d.d. Tournefort accepi. ”
2392. *Astragalus lagopoides* Pourr. Determinavit: Pourret “Tragacantha Orientalis floribus luteis in capitulum longo pediculo donatum congestis / Corol. Inst. rei. herb. 30 / â d.d. Tournefort accepi. ”
2393. *Astragalus* Lam. Determinavit: Pourret “Tragacantha Orientalis, humillima, foliis angustissimis argenteis / Corol. Inst. rei. herb. 29 / â d.d. Tournefort accepi. ”
2394. *Astragalus* Lam. Determinavit: Pourret “Tragacantha Orientalis, humillima incana, flore purpurascens / Corol. Inst. rei. herb. 29 / â d.d. Tournefort accepi. ”
2395. *Astragalus* Lam. Determinavit: Pourret “Tragacantha Orientalis, vesicaria, floribus purpureis in capitulum longo pediculo donatum congestis / Corol. Inst. rei. herb. 30 / â d.d. Tournefort accepi. ”
2396. *Astragalus* Lam. Determinavit: Pourret “Tragacantha Orientalis, humillima, foliis viciae, costae purpureae innacentibus / Corol. Inst. rei. herb. 29 / â d.d. Tournefort accepi. ”
2397. *Astragalus balearicus* Pourr. Determinavit: Pourret “Tragacantha Balearica / angustissimo folio villosa / flore albo striato / Juxta Portum Mahó coram / Castello St.

- Philippi in monte / vulgo de la Atalaya. ” [Maó, Menorca (Balears, Espanya).] Etiqueta de revisió: *Astragalus balearicus* Chater Revisavit: Neus Ibáñez [6/23/2005]
2398. *Astragalus balearicus* Pourr. Determinavit: Pourret “Tragacantha altera Ba- / learica angustissimo folio / villosa, et sere albicante, spinis brevioribus dense con- / gestis. / In idem Locis cum prae- / cedenti frequens invenitur. ” [Maó, Menorca (Balears, Espanya).] Etiqueta de revisió: *Astragalus balearicus* Chater Revisavit: Neus Ibáñez [6/23/2005]
2399. *Astragalus massiliensis* Lam. Determinavit: Pourret “Tragacantha Massiliensis / J.B. 1.407 / Tragacantha / C.B. Pin. 388 / in Catalonia juxta la Escala in toto illo tractu maritimo frequetissima, vulgo [Cuxins] de Monja. ” [La Escala, Baix Empordà (Catalunya, Espanya)]
2400. *Biserrula pelecinus* L. Determinavit: Pourret “Pelecinus vulgaris / Inst. rei. herbar. 417 / Securidara siliquis planis utrinque dentatis / C.B. Pin. 349 / Lunaria radiata robini Cat. / In horto regio Monspeliensi. ” [Jardí botànic de Montpellier (França)]
2401. *Biserrula pelecinus* L. Determinavit: Pourret “Pelecinus vulgaris / Inst. rei. herbar. / Per hispaniam abunde [...] juxta Barcinonem ad Pedralbes. ” [Pedralbes, Barcelona, Barcelonès (Catalunya, Espanya)]
2402. *Impatiens balsamina* L. Determinavit: Pourret “Balsamina foemina / C.B. Pin. 306 / Balsamina / Dod. Pempt. 671 / Balsamina foemina, Persicifolia vel salicis folio / J.B. 2.909 / In hortis colitur. ” Etiqueta de revisió: *Impatiens balsamina*
2403. *Impatiens balsamina* L. Determinavit: Pourret “Balsamina foemina flore partim candido, partim rubro / H. Lugd. Bat. / In hortis colitur. ”
2404. *Impatiens balsamina* L. Determinavit: Pourret “Balsamina foemina flore candido / H. lug. Bat. / In hortis colitur. ”
2405. *Impatiens nolitangere* L. Determinavit: Pourret “Balsamina lutea, sive noli me tangere / C.B. Pin. / Noli me tangere / J.B. 2.908 / Impatiens herba / Dod. Pempt. 659 / In horto Regio Parisiense. ” [Jardí botànic de París (França)] Etiqueta de revisió: *Impatiens nolitangere*
2406. *Impatiens balsamina* L. Determinavit: Pourret “Balsamina foemina flore pleno, maculis paniceis. / Ex horto regio Monspeliensi. ” [Jardí botànic de Montpellier (França)]
2407. *Viola odorata* L. Determinavit: Pourret “Viola Martia, purpurea flore simplici odore / C.B. Pin. / Viola Martia purpurea / J.B. 2.542 / Viola nigra, sive purpurea / Dod. Pempt. 156 / In sylvis, et locis herbicis Martio floret ubique. ”
2408. *Viola odorata* L. Determinavit: Pourret “Viola martia alba / C.B. Pin. 199. Taber. Icon. 301 / Viola Martia flore albo odorato, et non odorato / J.B. 3.543 / Per totam Selvam Gerundens et juxta Sum. Felicem de Pallarols Martio cum flore frequens. ” [Sant Feliu de Pallarols, Olot, La Garrotxa (Catalunya, Espanya)]
2409. *Viola odorata* L. Determinavit: Pourret “Viola Martia, multiplici, flore purpureo / C.B. Pin. 199 / Viola Martia purpurea, flore multiplicato majore / J.B. 3.542 / Viola flore multiplici / Dod. Pempt. 156 / In hortis colitur. ” Etiqueta de revisió: *Viola odorata*
2410. *Viola montana* L. Determinavit: Pourret “Viola Martia arborescens purpurea / C.B. Pin. 199 / Jacea tricolor surrectis caulibus, quibusdam arborea dicta / J.B. 3.547 / In horto Regio Monspeliensi. ” [Jardí botànic de Montpellier (França)]
2411. *Viola grandiflora* L. Determinavit: Pourret “Viola montana tricolor odoratissima / C.B. Pin. 199 / Jaceae tricoloris, sive floris tricoloris, genus, flore purpureo, magno, repens non annuum / J.B. 3.548 / Viola montana iij sive tricolor / Clus. Hist. 310 / In

- monte Signato et Pyrenaeis frequens. ” [Montseny, Vallès Oriental. Pirineus (Catalunya, Espanya)] Etiqueta de revisió: *Viola tricolor* L.
2412. *Viola tricolor* L. Determinavit: Pourret “*Viola tricolor, hortensis repens, an [...]* Theophrasti / C.B. Pin. 199 / *Jacea tricolor, sive Trinitatis flos* / J.B. 3.546 / *Viola tricolor* / Dods. Pempt. 158 / *In hortis colitur.* ” Etiqueta de revisió: *Viola tricolor*
2413. *Viola tricolor* L. Determinavit: Pourret “*Viola bicolor, arvensis, flore candido, et luteo* / C.B. Pin. 200 / *Viola bicolor frugum, et hortorum vitium Trago* / J.B. 3.548 / *Viola sylvestris* / Lob. Icon. 611 / *Inter Segetes agrorum extra porta St. Damelis, eundo ad domum vulgo deu Bacallar.* ”
2414. *Fumaria claviculata* L. Legit: Ex dono d.d. H. Boerhaave Profess. H. lugd. bat. 1712 habui Determinavit: Pourret “*Fumaria claviculata donata, foliis latioribus* / C.B. Pin. 143 / *Fumaria cum capreolis* / J.B. 3.204 / *Fumaria latifolia major* / Taber. Icon. 34 / *In Galicia frequens.* ” [Galicia (Espanya)] [1712]
2415. *Fumaria cucullaria* L. Determinavit: Pourret “*Fumaria tuberosa insipida* / Cornut. Canad. hist. 49. Boerhaave H. lug. Bat. 130 / *Sub hoc nomine â d.d. h. Boerhaave missa fuit 1712* ”
2416. *Fumaria officinalis* L. Determinavit: Pourret “*Fumaria officinarum, et dioscoridis, flore purpureo* / C.B. Pin. 143 / *Fumaria vulgaris* / J.B. 3.201 / *Fumaria* / Dod. Pempt. 59 / *Inter Segetes ubique frequens.* ”
2417. *Fumaria capreolata* L. Determinavit: Pourret “*Fumaria major scandens flore eleganti intensissime rubente* / *In hortis St. Hyeronimi vallis de Hebron Mayo cum flore legimus.* ” [Sant Jeroni, Vall d'Hebron, Barcelona, Barcelonès (Catalunya, Espanya)] Etiqueta de revisió: *Fumaria capreolata*
2418. *Fumaria capreolata* L. Determinavit: Pourret “*Fumaria major scandens flore pallidiore* / Raii. Hist. 404 / *Fumaria altera Caesalp.* / *Fumaria major scandens, foliorum pediculis, flore majore pallidiore* / Moris. hist. par. 2.261 / *In Satis, vineis et hortorum marginibus ubique reperitur floribus pallescentibus.* ”
2419. *Fumaria spicata* L. Determinavit: Pourret “*Fumaria minor tenuifolia flore variegato* / C.B. Pin. 143 / *Fumaria minor, sive tenuifolia surrecta* / J.B. 3.203 / *In agris, circa Pratum la Verneda, et St. Joannis a Pins.* ” [La Verneda, Barcelona, Barcelonès (Catalunya, Espanya)]
2420. *Fumaria eneaphylla* L. Determinavit: Pourret “*Fumaria Hispanica saxatilis, foliis amplioribus, cordiformibus, semine compresso* / Inst. rei. herb. 422 / *In ruppibus et parietibus Sacellum montis serrati, praecipue Trinitatis, St. Salvatoris. In Segria abundat.* ” [Montserrat, Bages (Catalunya, Espanya)]
2421. *Fumaria officinalis* L. Determinavit: Pourret “*Fumaria major, floribus dilute purpureis* / Bot. Monsp. / *Inter Segetes frequens.* ”
2422. *Fumaria tenuifolia* Pourr. Determinavit: Pourret “*Fumaria minor tenuifolia caulibus surrectis flore hilari purpurâ rubente* / C.B. Pin. 143 / *Fumaria tenuifolia* / Taber. Icon. 33 / *Inter Segetes vere frequens.* ”
2423. *Fumaria bulbosa* L. Determinavit: Pourret “*Fumaria bulbosa radice cava major, flore rubro dilutiore* / C.B. Pin. 143 / *Fumaria bulbosa radice cava flore purpurascete* / J.B. 3.204 / *Radix cava* / Dod. Pempt. 327 / *In monte Carmo Aprili florebat. et in monte Signato.* ” [Monte Carmo (Itàlia). Montseny, Vallès Oriental (Catalunya, Espanya)]
2424. *Fumaria bulbosa* L. Determinavit: Pourret “*Fumaria bulbosa radice cava major, flore albo* / C.B. Pin. 143 / *Fumaria bulbosa radice acava flore albo* / J.B. 3.204 / *In*

- monte Carmo Aprili mense florebat et in monte Signato Junio floret. ” [Monte Carmo (Itàlia). Montseny, Vallès Oriental (Catalunya, Espanya)]
2425. *Fumaria bulbosa* L. Determinavit: Pourret “Fumaria bulbosa, radice non cava major / C.B. Pin. 144 / Fumaria bulbosa, radice solida calcari et folio cristato / J.B. 3.205 / Ex dono d.d. Boerhaave 1712 ” [1712]
2426. *Fumaria bulbosa* L. Determinavit: Pourret “Fumaria bulbosa, radice non cava minor / C.B. Pin. / Radix cava minor / Dod. Pempt. 327 / In horto Regio Monspeliensi. ” [Jardí botànic de Montpellier (França)]
2427. *Fumaria capnoides* L. Determinavit: Pourret “Capnoides semper virens flore albo victu luteo semine minimo nitido. / In horto Medico Sapientiae Romanae dono d. Triumphetti, et sub nomine fumariae siliquosa demons trat. ” [Jardí botànic de Roma (Itàlia)]
2428. *Fumaria capnoides* L. Determinavit: Pourret “Capnoides semper virens, et florens, flore albo / Fumaria semper virens et florens flore albo / Flor. Lug. Bat. / Fumaria siliquosa, bivalbis, radice fibrosa latifolia, perennis, humilior, sine claviculis flore albo / Moris. H. 2.260 / Ex dono d.d. Boerhaave 1712 ” [1712]
2429. *Reseda undata* L. Determinavit: Pourret “Reseda / In agris Aragoniae Maio mense cum floribus, an etiam crispa Gallica Bocc. ” [França]
2430. *Reseda crispa* Pourr. Determinavit: Pourret “Reseda crispa Gallica / Bocc. rarior. Plantar. 76, Inst. rei. herb. 423 / In marginibus, eundo ex Cervera ad tarregam mense Aprili legimus. ” [Cervera, Tàrrega, La Segarra (Catalunya, Espanya)] Etiqueta de revisió: *Reseda undata* L. subsp. *undata* Revisavit: Neus Ibàñez [2/9/2005]
2431. *Reseda lutea* L. Determinavit: Pourret “Reseda latifolia, flore flavo / Moris. hist. Reg. Bles. / In marginibus circa V.M. de Gratiam, et in Jovis monte. ” [Gràcia, Barcelona, Barcelonès (Catalunya, Espanya)]
2432. *Reseda alba* L. Determinavit: Pourret “Reseda foliis Calcitrapae flore albo / Moriss. H. R. Bles. / In Gallia narbonensi in loco dicto la Peirada, et juxta Cete, et in maritimis de Blanes in Catalonia. ” [França. Blanes, La Selva (Catalunya, Espanya)]
2433. *Reseda phyteuma* L. Determinavit: Pourret “Reseda minor vulgaris, foliis integris / Inst. rei. herb. 425 / Reseda affinis, Phyteuma quorundam dalecampii / Lug. 1198 / Phyteuma / J.B. 3. 386 / In marginibus, et parietibus variis in locis frequens. ”
2434. *Reseda Phyteuma* L. Determinavit: Pourret “Reseda minor vulgaris, flore purpureo, Lusitanica nobis. / In Lusitania circa Setuval invenimus. ” [Setubal (Portugal)]
2435. *Reseda phyteuma* L. Determinavit: Pourret “Reseda minor vulgaris / Inst. rei. herb. 423 / Redae affinis Phyteuma / J.B. Pin. 100 / Phyteuma / J.B. 3.386 / Phyteuma / Monsp. Lobel. / In agris variis in locis occurrit. ”
2436. *Reseda lutea* L. Determinavit: Pourret “Reseda vulgaris / C.B. Pin. 100 / Reseda lutea / J.B. 3.467 / Reseda Plinii neotericorum, Belgis eruca peregrina Italica, vel Cantabrica / Lobel. Icon. 222 / In marginibus versus, Iguilada et in monte Serrato, et extra Barcinem invenitur. ” [Montserrat, Bages. Voltants Barcelona, Barcelonès (Catalunya, Espanya)]
2437. *Reseda crispa* Pourr. Determinavit: Pourret “Reseda / In Aragonum regno invenimus, an differat a crispa Gallica. ” [Aragó (Espanya)] Etiqueta de revisió: *Reseda alba* L. subsp. *alba* Revisavit: Neus Ibàñez [2/9/2005]
2438. *Reseda luteola* L. Determinavit: Pourret “Luteola herba salicis folio / C.B. Pin. 100 / Lutea Plinii quibusdam / J.B. 3.465 / Lutum herba / Dod. Pempt. 80 / In variis locis

- Cataloniae frequens praecipue in monte Signato, valle de Aran, et juxta Barnem. ”
[Montseny, Vallès Oriental. Vall d'Aran. Barcelona, Barcelonès (Catalunya, Espanya)]
2439. *Reseda hispanica* Pourr. Determinavit: Pourret “Luteola Hispanica folio tenuissimo, et dentato d.d. Tournefortii. / In horto Regio Parisiensi, et in humidis et arenosis locis trans vilaller juxta fluvium Noguera. ” [Jardí botànic de París (França). Vilaller, Alta Ribagorça (Catalunya, Espanya).] Etiqueta de revisió: *Reseda glauca* L. Revisavit: Ignasi Soriano [4/1/2004]
2440. *Reseda glauca* L. Determinavit: Pourret “Luteola pumila Pyrenaica, Linariae folio / Inst. rei. herbar. 424 / In Pyreneis eundo ex Vilallar ad Viella in arenosis fluvi Noguera et in montibus Nuriae. ” [Vilaller, Alta Ribagorça. Viella, Vall d'Aran. Riu Noguera Pallaresa, Pallars Sobirà. Núria, Ripollès (Catalunya, Espanya)] Etiqueta de revisió: *Reseda glauca* L.
2441. *Reseda lusitanica* Pourr. Determinavit: Pourret “Luteola Lusitanica, pumila, crispa / Inst. rei. herbar. 424 / In Extremadura, et in Lusitania Aprili florebat, et saepius inveniebamus. ” [Extremadura (Espanya). Portugal.] Etiqueta de revisió: *Reseda luteola* L. Revisavit: Neus Ibáñez [2/9/2005]
2442. *Reseda sesamoïdes* L. Determinavit: Pourret “Sesamoides fructu, stellato / Inst. rei. herb. 424 / In Hispania, et Lusitania saepius collegimus. ” [Espanya. Portugal.]
2443. “Sesamoides flore albo, foliis canescentibus / Inst. rei. herb. 424 / Sesamoides Salanticum parvum / 2. Clus. Hist. 296 / In montibus Nuriae eundo ad Collem de Set fonts, Julio florebat. ” [Núria, Ripollès (Catalunya, Espanya)] Etiqueta de revisió: *Sesamoides pygmaea* (Scheele) O. Kuntze Revisavit: Ignasi Soriano [4/1/2004]
2444. *Aconitum lycoptonum* L. Determinavit: Pourret “Aconitum Lycoptonum, luteum / C. B. Pin. 183 / Aconitum folio Platani flore luteo pallescente / J.B. 3.662 / Aconitum Lycoptonum luteum majus / Dod. Pempt. 439 / In monte V.M. de Cabrera frequens, et Augusto cum flore. ” [Cabrerès, Osona (Catalunya, Espanya)]
2445. *Aconitum pyrenaicum* L. Determinavit: Pourret “Aconitum Pyrenaicum ampliore folio, tenuins laciniato / Inst. rei. herb. 424 / In montibus Nuriae, eundo ad Caralps, juxta viam Julio florebat. ” [Núria, Queralbs, Ripollès (Catalunya, Espanya)]
2446. *Aconitum* Determinavit: Pourret “Aconitum Lycoctonum Orientale, flore magno albo / Corol. Inst. rei. herb. 30 / â d. Tournefort accepi. ”
2447. *Aconitum napellus* L. Determinavit: Pourret “Aconitum caeruleum sive napellus / 1. C.B. Pin. 183 / Aconitum magnum purpureum vulgo napellus / J.B. / Napellus / Dod. Pempt. 442 / In horto Regio Parisiensi. ” [Jardí botànic de París (França)] Etiqueta de revisió: *Aconitum napellus*
2448. *Aconitum cammarum* L. Determinavit: Pourret “Aconitum violaceum, seu napellus / 2. C.B. Pin. 183 / Aconitum napello simile sed minus coeruleum precocius / J.B. 3.696 / In horto Regio Parisiensi. ” [Jardí Botànic de París (França)]
2449. *Aconitum commarum* L. Determinavit: Pourret “Aconitum purpureum, seu napellus / 3. C.B. Pin. 183 / Aconitum Lycoptonum, napello simile neubergense, foliis latioribus flore purpureo / J.B. 3.647 / In horto Regio Parisiensi. ” [Jardí botànic de París (França)]
2450. *Aconitum variegatum* L. Determinavit: Pourret “Aconitum caeruleum minus, seu Napellus minor / C.B. Pin. 183 / Aconitum Licoptonum flore caeruleo, galea elatior radice bulbosa / J.B. 3.659 / In horto Regio Parisiensi. ” [Jardí botànic de París (França)]
2451. *Aconitum commarum* L. Determinavit: Pourret “Aconitum coma inflexa foliis latioribus / Inst. rei. herb. 425 / an Aconitum / 8 Math. 1091 / In horto Regio Monspeiliensi. ” [Jardí botànic de Montpellier (França)]

2452. *Aconitum anthora* L. Determinavit: Pourret “Aconitum Saluciferum seu Anthora / C.B. Pin. 184 / Aconitum salutiferum / Tab. / In monte V.M. de Cabrera.” [Cabreres, Osona (Catalunya, Espanya)]
2453. *Aconitum anthora* L. Determinavit: Pourret “Aconitum salutiferum elatius, Pyrenaicum, foliis atrovirentibus, flore majore / Inst. rei. herb. 425 / Ex horto Regio Parisiensi d. de Jussieu missit.” [Jardí Botànic de París (França)] Etiqueta de revisió: *Aconitum anthora*
2454. *Delphinium peregrinum* L. Determinavit: Pourret “Delphinium Segetum flore caeruleo / Inst. rei. herb. 426 / Consolida regalis arvensis flore caeruleo / C.B. Pin. 142 / Inter Segetes frequens.”
2455. *Delphinium peregrinum* L. Determinavit: Pourret “Delphinium latifolium parvoflore / Inst. rei. herb. / Consolida regalis latifolia parvo flore / C.B. Pin. 142 / In horto Regio Monspelienisi.” [Jardí botànic de Montpellier (França)] Etiqueta de revisió: *Delphinium peregrinum*
2456. *Delphinium ajacis* L. Determinavit: Pourret “Delphinium hortense flore majore multiplici purpureo ex albo variegato / Inst. rei. herb. 427 / In horto Regio Monspelienisi.” [Jardí botànic de Montpellier (França)]
2457. *Delphinium ajacis* L. Determinavit: Pourret “Delphinium hortense flore majore et simplici caeruleo / Inst. rei. herb. 426 / Consolida regalis, hortensis flore majore et simplici caeruleo / C.B. Pin. 142 / Flos Regius / Dod. Pempt. 252 / In hortis colitur.”
2458. *Delphinium ajacis* L. Determinavit: Pourret “Delphinium hortense, flore majore, et multiplice caeruleo / Inst. rei. herb. 427 / Consolida regalis, flore majore et multiplici caeruleo / C.B. Pin. / Delphinium elatius pleno flore / Clus. hist. ccvj / In hortis colitur.”
2459. *Delphinium ajacis* L. Determinavit: Pourret “Delphinium hortense flore majore et simplici albo / Inst. rei. herb. 422 / Consolida regalis delphinium elatius flore albo / Bry. / In hortis colitur.”
2460. *Delphinium ajacis* L. Determinavit: Pourret “Delphinium elatius, flore albo, caeruleo distincto / Bry. Inst. rei. herb. 426 / In hortis colitur.”
2461. *Delphinium antiguum* L. Determinavit: Pourret “Delphinium elatius, flore incarnato Juvert. / Inst. rei. herb. 427 / In hortis colitur.”
2462. *Delphinium ajalis* L. Determinavit: Pourret “Delphinium quod Consolida regalis flore majore et multiplici purpureo, ex albo variegato / Hort. Am[...]. 8 / Ex dono D. Boerhaave.”
2463. *Delphinium lusitanicum* Determinavit: Pourret “Delphinium Lusitanicum / glabrum, Aconiti Folio / Inst. / rei. herbar. 426 / Aconitum flore caeruleo Lusitanicum V. Lusit. / In rupibus, de la cerca de Be- / lem, juxta Ulyssiponem abs- / que floribus semper collegimus.” [Belem (Portugal)]
2464. *Aquilegia vulgaris* L. Determinavit: Pourret “Aquilegia sylvestris / C.B. Pin. 144 / Aquilegia flore simplici / J.B. 3.484 / Aquilegia / Dod. Pempt. 181 / In locis St. Hyeronimi et montis serrati.” [Miranda de Sant Jeroni, Montserrat, Bages (Catalunya, Espanya)]
2465. *Aquilegia vulgaris* L. Determinavit: Pourret “Aquilegia hortensis simplex / C.B. Pin. 144 / Aquilina rubra / Lob. Icon. 761 / In hortis colitur.” Etiqueta de revisió: *Aquilegia vulgaris*
2466. *Aquilegia vulgaris* L. Determinavit: Pourret “Aquilegia hortensis, multiplici flore, inverso carneo / Inst. rei. herb. 429 / Aquilina carnei coloris / Bry. / In horto Lugd. Bat.” [Jardí botànic de Leiden (Holanda)]

2467. *Aquilegia vulgaris* L. Determinavit: Pourret “Aquilegia hortensis, multiplici flore inverso, roseo / C.B. Pin. 145 / Aquilegia flore pleno inverso / J!B. 3.485 / Aquilina pleno inverso flore / Clus. Hist. cciiij / Ex horto lugd. Batavo.” [Jardí botànic de Leiden (Holanda)]
2468. *Aquilegia vulgaris* L. Determinavit: Pourret “Aquilegia stellata, flore variegato / H.R. Par. / Ex dono D. Boerhaave.”
2469. *Aquilegia vulgaris* L. Determinavit: Pourret “Aquilegia stellata, rubescens Eyst. / Ex horto Lugd. Batavo.” [Jardí botànic de Leiden (Holanda)]
2470. *Aquilegia vulgaris* L. Determinavit: Pourret “Aquilegia hortensis multiplex, flore magno rubro / C.B. Pin. 144 / Ex horto Lugd. Batavo.” [Jardí botànic de Leiden (Holanda)]
2471. *Dictamnus albus* L. Determinavit: Pourret “Fraxinella / Clus. Hist. 99 / Dictamnus albus vulgo seu fraxinella / C.B. Pin. 222 / Circa [Senuam] frequens. haec ex horto regio Parisiensi.” [Jardí botànic de París (França)] Etiqueta de revisió: *Dictamnus albus*
2472. *Dictamnus perforatus* Pourr. Determinavit: Pourret “Fraxinella / Clus. Hist. 99 / In regno Valentino, et in Conventu Chartusianorû Schale Dei in Catalonia, et in montibus S.[Chamet]” [València. Escaladei, Baix Priorat (Tarragona, Espanya)]
2473. *Dictamnus albus* L. Determinavit: Pourret “Fraxinella niveo flore / Clus. hist. 100 / In horto Regio Parisiensi.” [Jardí botànic de París (França)]
2474. *Tropaeolum majus* L. Determinavit: Pourret “Cardamindum ampliori folio, et majori flore / Inst. rei. herb. 430 / Viola indica scandens, Nasturtii sapore, maxima, odorata / H.L. Bat. / In hortis colitur ob elegantia.” Etiqueta de revisió: *Tropaeolum majus*
2475. *Melianthus major* L. Determinavit: Pourret “Melianthus africanus / H. lug. Bat. / Pimpinella spicata maxima Africana Barh. / In horto Regio Parisiensi.” [Jardí botànic de París (França)] Etiqueta de revisió: *Melianthus major*
2476. *Melianthus minor* L. Determinavit: Pourret “Melianthus Americanus minor / Inst. rei. herb. 431 / In horto Regio Parisiensi.” [Jardí botànic de París (França)]
2477. *Cardiospermum halicacabum* L. Determinavit: Pourret “Corindum ampliore folio fructu majore / Inst. rei. herb. / Pisum vesicarium fructu nigro alba macula notato / C.B. Pin. 343 / In horto regio Parisiensi.” [Jardí botànic de París (França)]
2478. *Cardiospermum halicacabum* L. Determinavit: Pourret “Corindium folio et fructu minori / Inst. rei. herbariae 431 / In horto Regio Monspeliensi.” [Jardí botànic de Montpellier (França)]
2479. *Orchis morio* L. Determinavit: Pourret “Orchis Morio, foemina / C.B. Pin. 82 / Testiculus Morionis foemina / Dod. Pempt. 236 / In pratulo vulgo La Verneda Mayo cum flore frequens.” [La Verneda, Barcelona, Barcelonès (Catalunya, Espanya)]
2480. *Ophrys insectifera* L. Determinavit: Pourret “Orchis muscam referens major / C.B. Pin. 83 / Orchis myoides flore grandiusculo / J.B. 2.208 / Orchis myoides altera folio levio, et flore grandiusculo / Lob. Icon. 181 / In pratulo la Verneda frequens.” [La Verneda, Barcelona, Barcelonès (Catalunya, Espanya)]
2481. “ / ”
2482. *Orchis mascula* L. Determinavit: Pourret “ / ”
2483. *Orchis pyramidalis* L. Determinavit: Pourret “Orchis pyramidalis, montana spica rubente conglomerata / Inst. rei. herb. 432 / Cynosorchis militaris, montana spica rubente conglomerata / C.B. Pin. 21. Prod. 28 / In pratis juxta Ripullum praecipue in planitie vulgo dels Avellaners Junio florebat.” [Pla dels Avellaners, Ripoll, Ripollès (Catalunya,

- Espanya)] Etiqueta de revisió: *Anacamptis pyramidalis* (L.) L. C. M. Richard Revisavit: Àngel Romo [5/17/2004]
2484. *Nigritella* Determinavit: Pourret “Orchis palmata, angustifolia, Alpina nigroflora / C.B. Pin. 86 / Palmata minor odoratissima purpurea, sive nigra / J.B. 2,778 / Palma [...] minor foemina / Taber. Icon. 681 / In pratis juxta Ecclesiam V.M. de Nuriae Julio mense florebat. ” [Església de Núria, Ripollès (Catalunya, Espanya)] Etiqueta de revisió: *Nigritella nigra* (L.) Rhcb.f. Revisavit: Àngel Romo [5/17/2004]
2485. “ / ”
2486. *Orchis* Determinavit: Pourret “Orchis Orientalis flore maximo ferrugineo / Coroll. Inst. rei. herb. 30 / â d. Tournefort accipi in Lusitaniae invenimus. ” [Portugal]
2487. *Serapias lingua* L. Determinavit: Pourret “Orchis montana Italica flore ferrugineo, lingua oblonga / C.B. Pin. 84 / Orchis, sive tasticulus maximo flore / J.B. 2.766 / Testiculus xiiij / Tab. Icon. 665 / In pratis Loano, Liguariae locis Aprili florebat, et circa fontem den Alió. ” [Font d'Alió, Barcelona, Barcelonès (Catalunya, Espanya)]
2488. *Orchis coriophora* L. Determinavit: Pourret “Orchis odore Hyrci minor / C.B. Pin. 82 / Fragorchis minor flore fuliginoso / J.B. 2.764 / In pratis juxta Monspelium. ” [Montpellier (França)]
2489. *Orchis maculata* L. Determinavit: Pourret “Orchis palmata angustifolia montana maculata, flore purpureo, nobis. / Palmata angustifolia maculata purpurea / J.B. 2.777 / In monte Serrato eundo ad Hermitam St. Hyeronimi, non dum vidi in Inst. ” [Ermita de Sant Jeroni, Montserrat, Bages (Catalunya, Espanya)]
2490. *Orchis conopsea* L. Determinavit: Pourret “Orchis palmata, pratensis angustifolia major / C.B. Pin. 85 / Palma christi / 3. Eyst / In pratis juxta Ripullum in locis vulgo lo Plà dels Avellaners in fine Junii fere jam defloride erat. ” [Pla dels Avellaners, Ripoll, Ripollès (Catalunya, Espanya)] Etiqueta de revisió: *Doronicum plantagineum* L.
2491. *Orchis latifolia* L. Determinavit: Pourret “Orchis palmata pratensis latifolia longis calcaribus flore albo / H.R. Monsp. / In pratis juxta Ripullum [...] in [...] Regio Monspeliensi vidi. ” [Ripoll, Ripollès (Catalunya, Espanya). Jardí botànic de Montpellier.] Etiqueta de revisió: *Orchis majalis* Reichenb.
2492. *Orchis latifolia* L. Determinavit: Pourret “Orchis palmata pratensis latifolia, longis calcaribus, flore carneo / H.R. Monsp. / Ex horto Regio Monspeliensi, et in pratis circa Ripullum. ” [Jardí botànic de Montpellier (França). Ripoll, Ripollès (Catalunya, Espanya)]
2493. *Ophrys aromatica* Pourr. Determinavit: Pourret “Ophris Anthropophora mas, Lusitanica, odore Arachi aromatici / Inst. rei. herbar. 433 / Eundo ad Coimbram versus las Torras, Aprili florebat. ” [Coimbra (Portugal)] Etiqueta de revisió: *Anacamptis pyramidalis* (L.) L. C. M. Richard Revisavit: Neus Ibáñez [2/9/2005]
2494. “Orchis / In Galicia invenimus. ” [Galicia (Espanya)]
2495. *Ophrys insectifera* L. Determinavit: Pourret “Orchis Fucum referens, floribus purpureis / C.B. Pin. 83 / In Lusitania invenimus. ” [Portugal]
2496. *Xanthium strumarium* L. Determinavit: Pourret “Xanthium / Dod. Pempt. 39 / Lappa minor, Xanthium dioscoridis / C.B. Pin. 198 / Xanthium sive lappa minor / J.B. 3.572 / Ubique frequens. ”
2497. *Xanthium orientale* L. Determinavit: Pourret “Xanthium Canadense majus, fructu aculeis ad[...]is manito / Inst. rei. herb. 439 / Lappa Canadensis minori congener, sed procerior. / H. r. Par. / In horto Regio Monspeliensi. ” [Jardí botànic de Montpellier (França)]

2498. *Xanthium spinosum* L. Determinavit: Pourret “Xanthium Lusitanicum, laciniatum, validissimis aculeis minutum / Inst. rei. herb. 439 / Xanthium Lusitanicum, spinos. / Par. Bat. / In hortis colitur, etiam domi colebamus. Extra Barnem frequens et Lusit a Setuval. ” [Jardí botànic de Sant Joan Despí, Baix Llobregat. Voltants Barcelona, Barcelonès (Catalunya, Espanya). Setubal (Portugal)]
2499. *Ambrosia maritima* L. Determinavit: Pourret “Ambrosia maritima / C.B. Pin. 138 / Ambrosia quibusdam / J.B. 3.190 / Ambrosia / Dod. Pempt. 35 / In arenosis fluvii Rupricati et Besos. In regno Valentino al Grau. ” [El Grau, El Ports, València. Riu Besòs, Barcelonès (Catalunya, Espanya)]
2500. *Ambrosia trifida* L. Determinavit: Pourret “Ambrosia Canadensis, altissima hirsuta, Platanifolio / Inst. rei. herb. 439 / Ambrosia maxima Virginiana Platani orientalis folio / Moriss. hist. / In horto Regio Parisiensi. ” [Jardí botànic de París (França)]
2501. *Micropus supinus* L. Determinavit: Pourret “Gnaphalodes Lusitanica / Inst. rei. herb. 439 / Gnaphalium supinum echinato semine V. Lusit. / In horto Regio Monspeliensi et in Estramadura, et Lusitan. ” [Jardí botànic de Montpellier (França). Extremadura (Espanya). Portugal]
2502. *Centaurea calcitrapa* L. Determinavit: Pourret “Carduus stellatus, sive Ca[.]citrapon / J.B. 3.89 / Carduus stellatus, foliis Papaveris erratici / C.B. pin. 387 / Spinatella / Tab. Icon. 701 / Secus vias ubique frequens. ”
2503. *Centaurea melitensis* L. Determinavit: Pourret “Carduus stellatus, luteus capitulo minus spinoso / H.R. Par. / Spina solstitialis mitior Apula / Col. Part. I.31 / In aridis juxta Ecclesiam V.M. del Coll et in vineis Calellae. ” [Calella, Maresme (Catalunya, Espanya)]
2504. *Centaurea solstitialis* L. Determinavit: Pourret “Carduus stellatus luteus, foliis cyani / C.B. Pin. 387 / Spina solstitialis / Dod. Pempt. 734 / In agris aestate passim occurrit cum flore. ”
2505. *Carduus stellatus* L. Determinavit: Pourret “Carduus stellatus foliis integris, flor. purpureo / H.r.P. / Carduus humilis aculeatus [...] austriace foliis Trium. / Carduus stellatû leucoii lutei foliis / H.r. Par. / In horto Regio Monspeliensi. ” [Jardí botànic de Montpellier (França)]
2506. *Carduus mariannus* L. Determinavit: Pourret “Carduus Mariae, non maculatus / Mor. H. r. Bles. / In horto Regio Monspeliensi ” [Jardí botànic de Montpellier (França)]
2507. *Centaurea galactites* L. Determinavit: Pourret “Carduus galactites / J.B. 3.54 / In marginibus montis. Jovis et in variis locis Cataloniae, frequens, et circa Monspelium. ” [Montjuïc, Barcelona, Barcelonès (Catalunya, Espanya)]
2508. *Carduus mariannus* L. Determinavit: Pourret “Carduus albis maculis notatus vulgaris / C.B. Pin. 381 / Carduus marianus sive lacteis maculis notatus / J.B. 3.52 / Carduus Leucographus / Dod. Pempt. 722 / Ubique frequentissimus est. ”
2509. *Onopordum acanthium* L. Determinavit: Pourret “Carduus tomentosus, Acanthifolio, vulgaris / Inst. rei. herb. 441 / Supina alba tomentosa, latifolia vulgaris / C.B. Pin. 382 / Supina alba Sylvestris fuchsio / J.B. 3.54 / Acanthium vulgare flore purpureo / Tab. Icon. 685 / Ubique frequens. ”
2510. *Onopordum illyricum* L. Determinavit: Pourret “Carduus tomentosus, Acanthi folio angustiori. / Inst. rei. herbar. 441 / Spina tomentosa, altera spinosior / C.B. Pin. 382 / Acanthium Illyricum, Onopordon alterum herbariorû et Dodonaei / Lob. Icon. 1 / Circa crucem Coopertam frequens. ”
2511. *Carduus crispus* L. Determinavit: Pourret “ / ”

2512. *Centaurea sonchifolia* L. Determinavit: Pourret “Carduus maritimus canescens, alato caule / Inst. rei. herb. 441 / Jaceae marina Baetica / Park. / Jacea laciniata Sonchifolia / C.B. Pin. H. I. Bat. / In horto regio Monspeliensi. In maritimis regni valentini.” [Jardí botànic de Montpellier (França). València (Espanya)]
2513. *Centaurea eriophora* L. Determinavit: Pourret “Carduus Lusitanicus, canescens, alato caule, capite Lanuginoso / Inst. rei. herb. 145 / In horto Regio Monspeliensi et in Lusitania frequens.” [Jardí botànic de Montpellier (França). Portugal.]
2514. *Centaurea verutum* L. Determinavit: Pourret “Carduus melitensis Erucae folio flore luteo / Inst. rei. herbar. 442 / Jacea Cychorii folio flore luteo capite spinoso / Bocc. 18 / In horto regio Monspeliensi” [Jardí botànic de Montpellier (França)]
2515. *Centaurea collina* L. Determinavit: Pourret “Carduus luteus, Centauro ides, Segetum / Inst. rei. herb. 441 / Jacea lutea capite spinoso / C.B. Pin. 272 / Centaurium collinum, sive Jaceae spinosa flore luteo / J.B. 3.34 / Inter Segetes variis in locis occurrit.”
2516. *Centaurea centauroides* L. Determinavit: Pourret “Carduus Centaurii majoris facie, flore luteo capitulo longis aculeis munito / Corol. Inst. rei. herb. 31 / Jacea Laevis maxima Centauroides lutea Apula Colum. / â d.d. Tournefort accepi.”
2517. *Carduus spinosissimus* Pourr. Determinavit: Pourret “Carduus Pyr. capite magno. / ”
2518. *Centaurea horrida* Pourr. Determinavit: Pourret “Carduus / In rupibus prope Sacellum St. [Aranii] non longe ab [.] Origuela.” [Orihuela, Alacant (Espanya)]
2519. *Centaurea coronopifolia* Lam. Determinavit: Pourret “Carduus Lusitanicus foliis Coronopi [.] / In Lusitania eundo ex Coymbra ad Porto Porto.” [Coimbra, Porto (Portugal)]
2520. *Carduus* Determinavit: Pourret “Carduus ferox, mitior Hispanicus / Barr. Icon. 473 / In Hispania invenimus.” [Espanya]
2521. *Carduus nutans* L. Determinavit: Pourret “Carduus similis Carduo capite nutante, sei capita in isto non nutant / Juxta Esparaguera in locis aridis, praecipue eundo ex fonte Magarola ad dictam Villam Junio cum flore saepius legimus.” [Esparraguera, Baix Llobregat (Catalunya, Espanya)]
2522. *Centaurea isnardi* L. Determinavit: Pourret “ / ”
2523. *Carduus nutans* L. Determinavit: Pourret “L. / Carduus nutans / J.B. 3.46 / In marginibus juxta Terrassa eundo ad Sabadell Aprili cum flore legi.” [Terrassa, Sabadell, Vallès Occidental (Catalunya, Espanya)]
2524. *Carduus carlinoides* Gouan Determinavit: Pourret “Carduus tomentosus, Pyrenaicus, floribus purpureis glomeratis / Inst. rei. herbar. 441 / In montibus Nuriae juxta viam Julio mense florebat et copiosius erat.” [Núria, Ripollès (Catalunya, Espanya)] Etiqueta de revisió: *Cirsium eriophorum* (L.) Scop.
2525. *Carduus caulescens* Pourr. Determinavit: Pourret “Carduus polyacanthus Hispanicus, brevior folio Longissimis aculeis munito / Inst. rei. herbar. 441 / In regno Granatensi, eundo ex Antequera ad Malaca, in Colle, dicto Puerto Llano.” [Granada, Antequera, Málaga, Puerto Llano (Espanya)]
2526. “Carduus polyacanthus Hispanicus f cum capsalis seminalibus. / In iisdem locis invenimus et in Castilia veteri eundo ex Valladolid.” [Valladolid (Espanya)]
2527. *Carduus lanceolatus* L. Determinavit: Pourret “Carduus lanceolatus latifolius / C.B. Pin. 385 / Carduus lanceolatus, sive sylvestris / Dodonei J.B. 3.58 / Carduus lanceolatus / Taber. Icon. 699 / Ubique frequens est.”
2528. *Centaurea pulchra* Pourr. Determinavit: Pourret “Carduus Orientalis Calcitrapae folio flore minimo / Corol. Inst. rei. herb. 31 / â d. Tournefort accepi.”

2529. *Centaurea serratuloides* Pourr. Determinavit: Pourret “Carduus mollis, serratulae folio d. Joannis Baptistae Triumphetti. / In horto Medico Sapientiae Romanae. ” [Jardí botànic de Roma (Itàlia)]
2530. *Centaurea romana* L. Determinavit: Pourret “Carduus procumbens, et repens foliis laciniatis, Argentarii montis. / In horto Medico Sapientiae Romanae. ” [Jardí botànic de Roma (Itàlia)]
2531. *Centaurea rupestris* L. Determinavit: Pourret “Jaecia montana minima tenuifolia Column. / ”
2532. *Cynara scolymus* L. Determinavit: Pourret “Cinara sylvestris latifolia / C.B. Pin. 384 / Carduus Scolymos, Sylvestris / J.B. 3.51 / Scolymus Sylvetsris, Chamaeleonta Monspeliensium. / Lob. Icon. 6 / Juxta V.M. vulgo del Coll circa domum frequens. ”
2533. *Cynara humilis* L. Determinavit: Pourret “Cinara Sylvestris Baetica / Clus. Cur. post. in fol. 35 / Carduus Tingitamus flore magno caeruleo, folio Atractylidis divisura, subtus incano spinis durioribus horrido / Plunk. Phytog. Tab. 81. fig. 2 / In Baetico regno, et Lusitaniae ubique videtur. ” [Montañas Béticas, Andalucia (Espanya). Portugal.]
2534. *Cynara minima* Pourr. Determinavit: Pourret “Cinara minima Lusitanica, magno flore Azureo, Carlinae facie / Inst. rei. herbar. 443 / In regno algarviensi, et aliis locis Lusitaniae abundat. ” [Algarve (Portugal)]
2535. *Centaurea phrygia* L. Determinavit: Pourret “Jacea cum squamis Ciliis instar pilosis / J.B. 3.18 / In monte Copouladon, circa Monspelum juxta las Cambretas. ” [Montpellier (França)]
2536. *Centaurea pectinata* L. Determinavit: Pourret “Jacea cum squaminis pennatis, sive capite villosa / J.B. 3.29 / Jacea latifolia capite hirsuta / C.B. Pin. 276 / Jacea iijj Austriaca villosa capite / Clus. hist. vj / In monte Signato, et Signato. ” [Montseny, Vallès Oriental (Catalunya, Espanya)]
2537. *Serratula tinctoria* L. Determinavit: Pourret “Jacea nemorensis, quae Serratula vulgo / Inst. rei. herb. 444 / Serratula / J.B. 3.23 / In monte Signato et V.M. de Cabrera. ” [Montseny, Vallès Oriental. Cabrerès, Osona (Catalunya, Espanya)]
2538. *Centaurea scabiosa* L. Determinavit: Pourret “Jacea vulgaris laciniata flore purpureo / Inst. rei. herb. / Scabiosa major squamatis capitulis / C.B. Pin. 269 / Scabiosa major / Matth. 969 / In Gallia Narbonensi. ” [Narbonne (França)]
2539. *Centaurea corymbosa* Pourr. Determinavit: Pourret “Jacea vulgaris, laciniata, flore albo / Inst. rei. herbar. 443 / Centaurium collinum Gesneri, flore albo / J.B. 3.32 / Ex dono D. Nissolle. ”
2540. *Centaurea babylonica* L. Determinavit: Pourret “Jacea Latissimo folio / C.B. Pin. 272 / Jacea Babilonica / Prod. 129 / In horto regio Monspeliensi. ” [Jardí botànic de Montpellier (França)]
2541. *Centaurea cineraria* L. Determinavit: Pourret “Jacea Cinerea Laciniata flore purpureo / Triumphetti 72 / In horto Medico Sapientiae romanae. ” [Jardí botànic de Roma (Itàlia)]
2542. *Centaurea lithospermifolia* Pourr. Determinavit: Pourret “Jacea nigra angustifolia vel Lithospermi arvensis foliis caule aspero / C.B. Pin. 271. Prod. 127 / In radicibus montis serrati ad Esparaguera frequens Junio cum flore. ” [Esparraguera, Bages (Catalunya, Espanya)] Etiqueta de revisió: *Centaurea linifolia* L. Revisavit: Neus Ibáñez [6/15/2005]

2543. *Centaurea sempervirens* L. Determinavit: Pourret “Jacea Lusitanica, sempervirens / H.R. Par. / Jacea Lusitanica, maxima sempervirens / H.R. Par. / Jacea Lusitanica / V. Lusit. / In Lusitania juxta la Palmela, eundo ad Setuval, et in Cintra frequens. ” [La Palmela, Setubal, Cintra (Portugal)]
2544. *Centaurea crupina* L. Determinavit: Pourret “Jacea foliis laciniatis serratis purpurascete flore / Inst. rei. herb. 444 / Chondrila foliis laciniatis serratis, purpurascete flore / C.B. / Cyanus pulchro semine Centaurii majoris / J.B. 3.24 / In radicibus montis Serrati. ” [Montserrat, Bages (Catalunya, Espanya)]
2545. *Centaurea centauroïdes* L. Determinavit: Pourret “ / Inter Segetes circa Monistrol, et Villamfrancam ponitentium. ” [Monistrol, Bages (Catalunya, Espanya)]
2546. *Centaurea sempervirens* L. Determinavit: Pourret “Jacea Lusitanica sempervirens / H. r. Par. / Jacea Lusitanica maxima sempervirens maxima semper virens / H. r. Par. 85 / Vide aliam ex Lusitania / In horto regio Parisiensi, et Monspeliensi. ” [Jardí botànic de París, Montpellier (França)]
2547. *Centaurea nudicaulis* L. Determinavit: Pourret “Jacea folio Cerinthes e rupa victoriae / Inst. rei. herb. 445 / Jacea folio Cerinthes / Par. Bat. / In rupe Victoriae non longe [Aquisepia] frequens est. ”
2548. *Staehelina dubia* L. Determinavit: Pourret “Jacea capitata, Rosmarinifolia / H. R. Monspel. / Helychrisum Sylvestre flore oblongo / C.B. Pin. / Stoccardi citrinae affinis capitulis longioribus / J.B. 2.156 / In monte Serrato. ” [Montserrat, Bages (Catalunya, Espanya)]
2549. *Centaurea salmantica* L. Determinavit: Pourret “Jacea foliis Cichoraceis, villosis, altissima flore purpureo / Inst. rei. herb. 444 / Stoebe major, foliis Cichoraceis mollibus, lanuginosis / C.B. Pin. 273 / Stoebe Salmaticensis, prior Clus. sive Jacea Intybacea / J.B. 3. 36 / Stoebe Salmantica Clus. hist. IX / In marginibus juxta, Abrera, et in planitie Ausoniae frequens. ” [Abrera, Baix Llobregat. Osona. (Catalunya, Espanya)]
2550. *Centaurea salmantica* L. Determinavit: Pourret “Jacea foliis Cichoraceis, villosis altissima, flore albo / Inst. rei. herb. 444 / Stoebe major, foliis Cichoraceis, mollibus lanuginosis, flore albo / H. r. Par. / In horto Colebam, ex semine communicato a d.d. Garelli. ” [Jardí botànic de Sant Joan Despí, Baix Llobregat (Catalunya, Espanya)]
2551. *Centaurea cineraria* L. Determinavit: Pourret “Jacea montana Saxatilis argentea, pennato auriculato acuto folio, capitulis nigris dilute purpureis / H. Cath. 101 / In horto Medico Sapientiae Romanae. ” [Jardí botànic de Roma (Itàlia)]
2552. *Centaurea ragusina* L. Determinavit: Pourret “Jacea ragusina incana / Zanni 107 / Jacea epidaurica candidissima et tomentosa / Inst. rei. herb. 445 / In horto Pisano dono d. Tilli. ” [Jardí botànic de Pisa (Itàlia)]
2553. *Centaurea repens* L. Determinavit: Pourret “Jacea Orientalis foliis partim integris partim laciniatis calice argenteo d. Tournefort. / In horto Regio Parisiensi. ” [Jardí botànic de París (França)]
2554. *Centaurea coronopifolia* L. Determinavit: Pourret “Jacea Orientalis annua / Coronopi folio, flore luteo / Corol. Inst. rei. herb. / Ex dono d. Tournefort. ”
2555. *Centaurea lippii* L. Determinavit: Pourret “Jacea Aegyptiaca Cianoides, alato caule D. Lippi. / Ex horto regio Monspeliensi. ” [Jardí botànic de Montpellier (França)]
2556. *Staehelina arborescens* L. Determinavit: Pourret “Jacea arborescens Styracis folio / Inst. rei. herb. 445 / Cyanus arborescens altera Styracis folio / P. Alp. Exot. 32 / â d. Tournefort accepi. ”

2557. *Staehelina chamaepeuce* L. Determinavit: Pourret “Jacea Cretica frutescens, Elichrisi folio, flore magno purpurascens / Corol. Inst. rei. herb. 32 / Chamaeponce / P. Alp. Exot. / â d. Tournefort accepi. ”
2558. *Centaurea behen* L. Determinavit: Pourret “Jacea Orientalis patula, Carthami facie flore luteo magno / Corol. Inst. rei. herb. 32 / â d.d. Tournefort accepi. ”
2559. *Staehelina fruticosa* L. Determinavit: Pourret “Jacea frutescens Plantaginis folio flore albo / Corol. Inst. rei. herb. 32 / Cyanus arborescens longifolia / P. Alp. Ex. 30 / Dono d. Tournefort communicavit. ”
2560. *Centaurea jacea* L. Determinavit: Pourret “Jacea nigra, pratensis, latifolia / C.B. Pin. 271 / Jacea nigra, vulgaris, capitata, et squamosa / J.B. 3.27 / Jacea nigra / Taber. Icon. 152 / In planitie Ausoniae, et juxta Berga, aliisque Regionibus frigidis Augusto et 7bri floret. ” [Osona, Berga, Berguedà (Catalunya, Espanya)]
2561. *Centaurea splendens* L. Determinavit: Pourret “Jacea calyculis argenteis, major / Inst. rei. herb. 444 / Stoebe calyculis argenteis / C.B. Pin. 273 / Stoebe squammata argentea / J.B. 3.30 / Stoebe Salmantica / iij Clus. hist. x / In agris juxta villam Pobra de Segur et in aliis locis frequens. ” [Pobra de Segur, Pallars Jussà (Catalunya, Espanya)]
Etiqueta de revisió: *Centaurea alba* L. var. *maluqueri* (F. Q.) O. Bolòs & J. Vigo
Revisavit: Àngel Romo [5/17/2004]
2562. *Centaurea stoebe* Determinavit: Pourret “ / ”
2563. *Centaurea montana* L. Determinavit: Pourret “Cyanus montanus, latifolius vel verbasculum cyanoides / C.B. Pin. 273 / Cyanus Alpinus radice perpetua / J.B. 3.23 / Cyanus major / Dod. Pempt. 251 / In monte Signato, et V.M. de Cabrera Augusto cum flore. ” [Montseny, Vallès Oriental. Cabrera, Osona (Catalunya, Espanya)]
2564. *Centaurea amara* L. Determinavit: Pourret “Cyanus repens latifolius / C.B. Pin. 274 / Cyanus pedamarus supinus capitulis squarrotis Sesamoides parvi ad. Lob. / In pratis frequens, non dum reperitur reperitur in Inst. ”
2565. *Centaurea moschata* L. Determinavit: Pourret “Cyanus floridus odoratus Turcicus, sive orientalis major / Parthin. Thear. 481. Ambrette / In hortis frequens colitur. ”
Etiqueta de revisió: *Amberboa moschata* (L.) DC.
2566. *Centaurea moschata* L. Determinavit: Pourret “Cyanus Orientalis, flore luteo fistuloso / A.R. Par. 35 / In horto regio Parisiensi, et Monspeliensi. ” [Jardí botànic de París, Montpellier (França)]
2567. *Centaurea pullata* L. Determinavit: Pourret “Cyanus humilis, hypericis folio flore purpureo / Inst. rei. herb. 446 / Jacea humilis hypericis folio flore purpureo / H. r. Par. / Circa Monspelium frequens et in Hispania, et Lusitania. ” [Montpellier (França). Espanya. Portugal.]
2568. *Centaurea pullata* L. Determinavit: Pourret “Cyanus humilis albus hypericis folio / Inst. rei. herb. / Jacea humilis alba Hypericis folio / C.B. Pin. 271 / Circa Monspelium in marginibus agrorum frequentissimus. ” [Montpellier (França)]
2569. *Centaurea cyanus* L. Determinavit: Pourret “Cyanus segetum flore caeruleo / C.B. Pin. 273 / Cyanus hortensis flore simplicis [Epub.] / Cyanus flos / Dod. Pempt. 251 / Cyanus / J.B. 3.21 / Inter Segetes juxta fontem leonis Mayo et Junio cum flore. ”
2570. *Centaurea cyanus* L. Determinavit: Pourret “Cyanus segetum flore albo / C.B. Pin. 273 / Cyanus albus / Tabern. Icon. 147 / Inter Segetes invenitur. ”
2571. *Centaurea cyanus* L. Determinavit: Pourret “Cyanus Segetum flore incarnato Eyst. / Ex horto Lugd. Batavo. ” [Jardí botànic de Leiden (Holanda)]

2572. *Centaurea cyanus* L. Determinavit: Pourret “Cyanus Segetum, flore ex albo violaceo / Tabern. Icon. 148 / Ex horto Lugd. Batavo.” [Jardí botànic de Leiden (Holanda)]
2573. *Carduus monspessulanus* L. Determinavit: Pourret “Cirsium foliis non hirsutis, floribus compactis / C.B. Pin. 377 / Carduus Cirsium Mosnpelesium folio longo glabro / Math. J.B. 3.44 / In rivulorum marginibus frequens ubique.”
2574. *Carduus tuberosus* L. Determinavit: Pourret “Cirsium pratense Asphodelli radice foliis tenuiter incisissimis / Inst. rei. herb. 448 / Carduus pratensis Asphodelli radice foliis profunde; et tenuiter laciniatis / C.B. P. / In pratis Lattera frequens.”
2575. *Cnicus erisithales* L. Determinavit: Pourret “Cirsium Acanthoide, montanum, flore flavescens / Inst. rei. herb. 448 / Erisithales / Lugd. 1094 / In pratis, et locis humidis montium de Cabrera, Julio et augusto floret.” [Cabreres, Osona. (Catalunya, Espanya)]
2576. *Carduus leucographus* L. Determinavit: Pourret “Cirsium maculis argenteis notatum / Inst. rei. herbar. / Carduus Leucographus, seu mariae hirsutus capitulo minore / Mor. H. r. Bles. / In monte la Colombiere juxta Monspelium.” [Colombiere, Montpellier (França)]
2577. *Carduus palustris* L. Determinavit: Pourret “Cirsium pratense Polycephalon vulgare / Inst. rei. herb. 448 / Carduus palustris / C.B. Pin. / In horto regio Monspeliensi.” [Jardí botànic de Montpellier (França)]
2578. *Serratula arvensis* L. Determinavit: Pourret “Cirsium arvense Sonchifolio, radice repente, flore purpurascens / Inst. rei. herb. / Carduus vinearum repens Sonchifolio / C.B. Pin. 377 / Ceanthos / Theoph. Col. P. 1.46. / Inter Segetes sat [molestum].”
2579. *Serratula arvensis* L. Determinavit: Pourret “Cirsium arvense, Sonchifolio, radice repente flore albo / Inst. rei. herb. 448 / In agris juxta domum de Hospital Julio mense cum flore frequens erat.”
2580. *Carduus palustris* L. Determinavit: Pourret “Cirsium Alpinum, polycephalon, flore minore purpurascens, caule aculeis obsito / Inst. rei. herb. 448 / In montibus Nuriae juxta Rivulos, in magnam altitudinem crescit: an idem cum pratensi.” [Núria, Ripollès (Catalunya, Espanya)]
2581. *Carduus acaulis* L. Determinavit: Pourret “Cirsium acaulos, flore purpureo / Inst. rei. herb. 448 / Carlina acaulos, minore purpureo flore / C.B. Pin. 380 / Chamaeleo exiguus [Fragi] / J.B. / Carlina minor, purpureo flore / Clus. Hist. cLvj / In montibus frigidis frequens [...] monte Signato, Nuriae Augusto cum flore.” [Montseny, Vallès Oriental. Núria, Ripollès (Catalunya, Espanya)]
2582. *Carduus tuberosus* L. Determinavit: Pourret “Cirsium pratense, Asphodeli radice, latifolium / Inst. rei. herbar. 448 / Carduus pratensis, Asphodeli radice, latifolius / C.B. Pin. 377 / Carduus bulbosus Monspeliensium / Lobel. Icon. 10 / In pratis eundo de Set Cases ad Camprodon, Julio florebat.” [Setcases, Camprodon, Ripollès (Catalunya, Espanya)]
2583. *Carduus nigrescens* Vill. Determinavit: Pourret “Cirsium Alpinum, foliis minus profunde laciniatis, [...] reberrimis spinis oblongis / Raii. Hist. 307 / In montibus eundo ex Ripoll ad Ribas, et Caralps. Julio florebat.” [Ribes de Freser, Queralbs, Ripoll, Ripollès (Catalunya, Espanya)] Etiqueta de revisió: *Carduus nigrescens* Vill. Revisavit: Àngel Romo [5/18/2004]
2584. *Centaurea centaurium* L. Determinavit: Pourret “Centaurium majus, folio in lacinas plures diviso / C.B. Pin. 117 / Centaurium magnum Dod. / In horto Medico Sapiientiae romanae.” [Jardí botànic de Roma (Itàlia)]

2585. *Centaurea centaurium* L. Determinavit: Pourret “Centaurium majus, folio in lacinias plures diviso / C.B. Pin. 117 / Centaurium majus Juglandis folio / J.B. 3.38 / In horto medico romano.” [Jardí botànic de Roma (Itàlia)]
2586. *Centaurea conifera* L. Determinavit: Pourret “Centaurium majus incanum humile capite Pini / Inst. rei. herb. 449 / Jacea montana incana capite Pini / C.B. Pin. 272 / Jacea montana, capite magno Strobyli / J.B. 3.30 / In locis aridis St. Joannis de Pino Junio cum flore.”
2587. *Centaurea conifera* L. Determinavit: Pourret “Centaurium majus, incanum, humile, capite Pini acaulos, nobis. / In aridis circa Sum. Joannem Despi, et in monte Serrato.” [Sant Joan Despí, Baix Llobregat. Montserrat, Bages (Catalunya, Espanya)]
2588. *Centaurea centaurium* Determinavit: Pourret “Centaurium majus laciniatum Africanum / H. r. Par. App. / Centaurium majus Africanum flore aureo odorato [Beryn.] / In horto Regio Mosnepsiensi.” [Jardí botànic de Montpel·lier (França)]
2589. *Centaurea alpina* L. Determinavit: Pourret “Centaurium Alpinum Luteum / C.B. Pin. 117 / Centauroides folio glabro flore flavescens / J.B. 3.40 / In horto regio Parisiensi.” [Jardí botànic de París (França)]
2590. *Centaurea glastifolia* L. Determinavit: Pourret “Centaurium majus Orientale Helenii folio flore luteo / Coroll. Inst. rei. herb. 33 / In horto Regio Parisiensi.” [Jardí botànic de París (França)]
2591. *Centaurea* Determinavit: Pourret “Centaurium majus incanum foliis inferioribus verbascum caeseris Erneam referentibus / Coroll. Inst. rei. herb. 33 / à d. Tournefort accepi.”
2592. *Centaurea glastifolia* L. Determinavit: Pourret “Centaurium majus Orientale, erectum Glastifolium flore luteo / Coroll. Inst. rei. herb. 32 / In horto Regio Parisiensi.” [Jardí botànic de París (França)]
2593. *Arctium lappa* L. Determinavit: Pourret “Lappa major, Arctium Dioscoridis / C.B. Pin. 198 / Personata, sive Lappa major aut Bardana / J.B. 3.550 / Personata, Lappa major, Bardana / Lob. Icon. 588 / Ubique extra Civitatem frequens.” [Voltants Barcelona, Barcelonès (Catalunya, Espanya)]
2594. *Carthamus tingitanus* L. Determinavit: Pourret “Cnicus sylvestris purpureus, Centaurii majoris Siculi primis foliis, capitulis spinulis asperatis / H. Cathol. [94] / In horto Medico Sapientiae romanae.” [Jardí botànic de Roma (Itàlia)]
2595. *Carthamus lanatus* L. Determinavit: Pourret “Cnicus Atractylis lutea dictus / H. lug. Bat. / Atractylis lutea / C.B. Pin. 379 / Atractylis vera flore luteo / J.B. 3.83 / Atractylis / Dod. Pempt. 736 / In agris ubique aestate frequens.”
2596. *Carthamus caeruleus* L. Determinavit: Pourret “Cnicus flore caeruleo asperiori folio, minus laciniato / H. Cathol. 53 / In horto medico Sapientiae romanae.” [Jardí botànic de Roma (Itàlia)]
2597. *Cnicus ferox* L. Determinavit: Pourret “Cnicus lanceolatus, validis similis aculeis munitus / Inst. rei. herb. 450 / Carduus lanceolatus ferocior / J.B. 3.58 / In monte Serrato juxta Sam. Cicilian, et per totam Sagarra frequens mnese 7bris cum flore.” [Montserrat, Bages. La Segarra (Catalunya, Espanya)]
2598. *Carthamus arborescens* L. Determinavit: Pourret “Cnicus Hispanicus, arboreus, foetidissimus. / Inst. rei. herb. 451 / In regno Murciano, eundo ad Lorca, et in regno Granatensi saepius invenimus.” [Múrcia, Granada (Espanya)]
2599. *Atractylis humilis* L. Determinavit: Pourret “Cnicus aculeatus, purpureus, humilior / Inst. rei. herb. 451 / An Atractylis flore purpureo / Lugd. 1468 / Carlinoides D. de

- Jussieu. / Supra Conventum V.M. de Gratia, 8bri. floret et in variis locis Cataloniae. ”
[Gràcia, Barcelona, Barcelonès (Catalunya, Espanya)]
2600. *Cnicus acarna* L. Determinavit: Pourret “Cnicus polycephalos, canescens aculeis
flavescentibus munitus / Inst. rei. herb. 451 / Acarne major, caulefolios / C.B. Pin. 379 /
Acarne similis flore purpureo chamaeleon salmanticensis / Clus. J.B. 3.91. Clus. hist.
[.] / In montosis juxta V.M. de Gratia in fine Augusti cum flore. ” [Gràcia, Barcelona,
Barcelonès (Catalunya, Espanya)]
2601. *Centaurea benedicta* L. Determinavit: Pourret “Cnicus Sylvestris, hirsutior, sive
carduus benedictus / C.B. Pin. 378 / Carduus benedictus / J.B. 3.75 / Inter segetes circa
Calella, et Blanes frequens. ” [Calella, Blanes, La Selva (Catalunya, Espanya)]
2602. *Carduus syriacus* L. Determinavit: Pourret “Cnicus albis maculis notatis flore
purpureo / I. r. h. / Carduus albis maculis notatus exoticus / C.B. Pin. 381 / Carduus
lacteus syriacus Cam. / In horto regio Monspeliensi. ” [Jardí botànic de Montpel·lier
(França)]
2603. *Carthamus mitissimus* L. Determinavit: Pourret “Cnicus caeruleos, humilis, et mitior
/ Inst. rei. herbar. 451 / Eryngium minimum, mitius, capitulo magno / H. R. Par. / Ex
horto Regio Parisiensi d. De Jussieu missit. ” [Jardí botànic de París (França)]
2604. *Atractylis cancellata* L. Determinavit: Pourret “Cnicus exiguus capite cancellato
semine tomentosa / Inst. rei. herb. 451 / Carduus parvus / J.B. 3.93 / In monte Jovis,
eundo ex Heremita St. Beltrandi versus stagnum V.M. del Port. Circa Domû Baronis. ”
[Montjuïc, ermita de Sant Beltran cap a l'estany de la Verge del Port, Barcelona,
Barcelonès (Catalunya, Espanya)]
2605. *Carthamus carduncellus* L. Determinavit: Pourret “Cnicus caeruleus humilis montis
lupi / H. lug. Bat. / Eryngium montanum minimum capitulo magno / C.B. Pin. 386 /
Carduncellus montis lupi acaulos / In planitie Ausoniae frequens. ” [Osona, Catalunya
(Espanya)]
2606. *Carthamus carduncellus* L. Determinavit: Pourret “Cnicus caeruleus humilis, montis
Lupi majis caulescens / Circa Ausoniam in aridis frequens. ” [Osona (Catalunya,
Espanya)]
2607. *Carthamus lanatus* L. Determinavit: Pourret “Cnicus Orientalis humilior flavo flore,
Carthami odore / Corol. Inst. rei. herb. 33 / â d. Tournefort accepi. ”
2608. *Carthamus creticus* L. Determinavit: Pourret “Cnicus Creticus Atractilidis folio, et
facie, flore candidissimo / Corol. Inst. rei. herb. 33 / â d. Tournefort accepi. ”
2609. *Tussilago petasites* L. Determinavit: Pourret “Petasites major, et vulgaris / C.B. Pin.
197 / Petasites vulgaris rubens, rotundiori folio / J.B. 3.566 / Circa Romam variis in locis
humidis occurrit. ” [Roma (Itàlia)]
2610. *Cacalia alpina* L. Determinavit: Pourret “Cacalia foliis cutaneis acutioribus, et
glabris / C.B. Pin. 198 / Alterum Cacaliae genus / J.B. 3.569 / Cacalia glabrofolio / Clus.
Hist. cxv / In humidis locis circa Ecclesiam V.M. de Nuria, eundo ad Nou Fonts. ”
[Noufonts, Núria, Ripollès (Catalunya, Espanya)] Etiqueta de revisió: *Adenostyles
alliariea* (Gouan) Kerner Revisavit: Ignasi Soriano [4/1/2004]
2611. *Cacalia alpina* L. Determinavit: Pourret “Cacalia foliis crassis hirsutis / C.B. Pin.
198 / Cacalia quibusdam / J.B. 3.569 / Cacalia incano folio / Clus. hist. cxv / Vide
Catalog. Tournefortii. / In hortis colitur. In namore san. Hieronymi vallis de Hebron, et
aliis Locis Cataloniae. ” [Vall d'Hebron, Barcelona, Barcelonès (Catalunya, Espanya)]
Etiqueta de revisió: *Adenostyles alpina* (Gramisans) Tutin

2612. *Cacalia alliaria* Gouan Determinavit: Pourret “Cacalia Pyrenaica Alliariae foliis / Inst. rei. herb. 452 / In monte Carmo mense Junio florebat. ” [Monte Carmo (Itàlia)]
2613. *Gnaphalium stoechas* L. Determinavit: Pourret “Elichrysum, seu Stoechas citrina angustifolia / C.B. Pin. / Stoechas Citrina tenuifolia narbonensis / J.B. 2.154 / Stoechas citrina / Dod. Pempt. 268 / In aridis ubique frequens Junio cumflore. ”
2614. *Gnaphalium balearicum* Pourr. Determinavit: Pourret “Elichrysum Balearicû / saxatile Gnaphalodes, flo- / ribus in strictiorem um- / bellatum congestis. / In monte Taure Insulae / Balearica minoris in ruppi- / um, fisuris frequens cum / flore mensibus Maii, et Junii. ” [Monte Toro, Menorca (Balears, Espanya)] Etiqueta de revisió: *Helichrysum crassifolium* (L.) D. Don Revisavit: Neus Ibàñez [7/26/2005]
2615. *Gnaphalium arenarium* L. Determinavit: Pourret “Elichrysum, seu stoechas citrima latifolia / C.B. Pin. 264 / Stoechas Citrina Germanica latiore folio / J.B. 3.153 / Amaranthus luteus / 1. Tab. Icon. 387 / In hortis colitur. ” Etiqueta de revisió: *Helichrysum arenarium* (L.) Moench
2616. *Gnaphalium italicum* Pourr. Determinavit: Pourret “Elichrysum angustissimo, folio. / Inst. rei. herb. 452 / Stoechas Citrina tenuifolia altera, sive Italica / J.B. 3.155 / In locis aridis et petrosis juxta nostrum Molendinum de Blita, et in arenosis de la Pobla eundo ad Igualada juxta vias Augusto et 7bri cum flore. ” [Pobla de Segur, Pallars Jussà. Igualada, Anoia (Catalunya, Espanya)]
2617. *Gnaphalium cymosum* L. Determinavit: Pourret “Elichrysum foliis nervosis virentibus rubens incanis d. Tournefort. / In horto regio Parisiensi. ” [Jardí botànic de París (França)]
2618. *Gnaphalium italicum* Pourr. Determinavit: Pourret “Elichrysum longifolium et angustifolium incanum minus odoratum d. Triumphetti. / In maritimis juxta Civita Vechio frequens. ” [Roma (Itàlia)]
2619. *Gnaphalium italicum* Pourr. Determinavit: Pourret “Elichrisum minus longifolium et angustifolium d. Triumphetti. / Circa Civita Vechia frequens inveni. ” [Roma (Itàlia)]
2620. *Gnaphalium sylvaticum* L. Determinavit: Pourret “Elichrysum spicatum / Inst. rei. herb. 453 / Gnaphalium majus angusto oblongo folio alterum / C.B. Pin. / Gnaphalium rectum / J.B. 3.160 / Gnaphalium Anglicum vel Belgicum folio longiore / Lob. I. 482 / In monte Signato, variis in locis occurrit Augusto cum flore. ” [Montseny, Vallès Oriental (Catalunya, Espanya)]
2621. *Gnaphalium luteo-album* L. Determinavit: Pourret “Elichrysum Sylvestre Latifolium capitulis conglobatis / C.B. Pin. 269 / Gnaphalium ad stoe cadem citrinam accedens / J.B. 3.160 / Juxta fluvium Basos in arenosis. ” [Besòs, Barcelona, Barcelonès (Catalunya, Espanya)]
2622. *Gnaphalium uliginosum* L. Determinavit: Pourret “Elichrysum aquaticum ramosum minus capitulis foliatis / Inst. rei. herb. 452 / Gnaphalium longifolium, humile ramosum capitulis nigris / raii. hist. 295 / In horto regio Parisiensi: et in Pyrenaeis Nuriae. ” [Jardí botànic de París (França). Núria, Ripollès (Catalunya, Espanya)] Etiqueta de revisió: *Gnaphalium uliginosum* L.
2623. *Conyza sordida* L. Determinavit: Pourret “Elichrysum sylvestre angustifolium capitulis conglobatis / C.B. Pin. 264 / Stoejadi citrinae affinis capitulis parvis raris squamosis in papposa evanescentibus / J.B. 3.156 / Stoechas citrina altera / Lob. Icon. / In monte Serrato frequens. ” [Montserrat, Bages (Catalunya, Espanya)] Etiqueta de revisió: *Phagnalon sordidum* DC. Revisavit: Neus Ibàñez [6/15/2005]

2624. *Gnaphalium foetidum* L. Determinavit: Pourret “Elichrysum Africanum, foetidissimum, amplissimo folio T. flore aureo. d. Boerhaave. / Ex Hollandia â d.d. H. Boerhaave 1712 habui. ” [Jardí botànic de Leiden (Holanda)] [1712]
2625. *Gnaphalium foetidum* L. Determinavit: Pourret “Elichrysum Africanum foetidissimum, amplissimo folio T. flore argenteo d.d. Boerhaave. / Ex dono d.d. H. Boerhaave 1712 ” [1712]
2626. *Gnaphalium cymosum* L. Determinavit: Pourret “Elichrysum Africanum, folio oblongo supra viridi infra incano, flore luteo umbellato d. Boerhaave. / Elichrysum Africanum folio oblongo subtuscano, supra viridi, flore luteo / ejusd. in h. Lug. Bat. / Ex dono d.d. H. Boerhaave 1712. ” [1712]
2627. *Gnaphalium glomeratum* L. Determinavit: Pourret “Elichrysum, sive Gnaphalium e Madraspat. / J.B. 1.30 / Ex dono d. Petiver. ”
2628. *Gnaphalium*. Determinavit: Pourret “Elichrysum Africanum folio longo angusto i flore umbellato rubello primum, dein aureo d. Boerhaave. / Elichrysum Africanum, folio oblongo angusto flore rubello, postea aureo / ejusdem in H. lug. Bat. / Ex dono d.d. Her. Boerhaave 1712. ” [1712]
2629. *Gnaphalium dioscorum* L. Determinavit: Pourret “Elichrysum flore suaverubente H.C. Boerhaave / H. Lug. Bat. 42 / Ex Liberalitate d.d. Her Boerhaave habui. 1712 ” [1712]
2630. *Illecebrum* Determinavit: Pourret “Elichrysum quod knawel Madraspat aureum / Mus. Petiv. n° 781 / [Pulandee Malab. Act. Phil. p.589. pl.33 ? an KaturMailosina] / H. Malab. vol. 10 J. 66 pa. 131 / Ex dono J. Jacobi Petiver. ”
2631. *Illecebrum* Determinavit: Pourret “Elichrysum quod Knawel Madraspatanum argenteum / Mus. Petiver n° 781 pag. 35 / Ex dono d. Petiver. ”
2632. *Gnaphalium obtusifolium* L. Determinavit: Pourret “Elichrysum Africanum, folio oblongo, tomentosum cauleum amplexo, flore primum albo, dein luteo d. Boerhaave. / Elichrysum Africanum, folio oblongo tomentosum caulen amplexante, flore luteo Boerhaave / H. Lug. Bat. 43 / Ex dono d.d. Boerhaave 1712 ” [1712]
2633. *Gnaphalium crispum* Pourr. Determinavit: Pourret “Elycrisum maritimum Algarviense, humilium, floribus glomeratis / Catalog. Tournefortii / In promontorio Sacro in algarviis. ” [Lisboa (Portugal)]
2634. *Gnaphalium divisum* L. Determinavit: Pourret “Elichrysum montanum flore rotundiore candido / Inst. rei. herb. 453 / Gnaphalium montanum flore rotundiore candido / C.B. P. 263 / In monte Signato juxta Heremitam S^a Fidei. ” [Montseny, Vallès Oriental (Catalunya, Espanya)]
2635. *Gnaphalium divisum* L. Determinavit: Pourret “Elichrysum montanum flore rotundiore subpurpureo / Inst. rei. herb. 453 / Gnaphalium montanum purpureum Lobel. / In Alpibus d.d. Garelli legit, et in montibus V.M. de Nuria. ” [Alps. Núria, Ripollès (Catalunya, Espanya)] Etiqueta de revisió: *Antennaria dioica* (L.) Gaertn. Revisavit: Ignasi Soriano [4/1/2004]
2636. *Conyza rupestris* L. Determinavit: Pourret “Elichrysum sylvestre latifolium flore parvo singulari / Inst. rei. herb. 452 / Elichryso sylvestri flore oblongo similis / C.B. Pin. 265 / Stoecadi Citrinae alteri inodore affinis capitulis brevioribus / J.B. / Extra Barnem frequens. ” [Voltants Barcelona, Barcelonès (Catalunya, Espanya)]
2637. *Gnaphalium margaritaceum* L. Determinavit: Pourret “Elichrysum Americanum latifolium / I.r.h. / Gnaphalium latifolium Americanum / C.B. Pin. 263 / Gnaphalium American. Clus. / In horto Regio Parisiensi. ” [Jardí botànic de París (França)]

2638. *Gnaphalium foetidum* L. Determinavit: Pourret “Elichrysum Africanum foetidissimum, amplissimo folio / Inst. rei. herb. 454 / In horto regio Parisiensi. ” [Jardí botànic de París (França)]
2639. *Conyza saxatilis* L. Determinavit: Pourret “Elichrysum Sylvestre parvum Rosismarini foliis duplo longioribus, denticularis apparentibus, capitulis singularibus brevibus. / H. Cath. 668 / In horto Medico Sapientiae Romanae. In Catalonia reperitur, trans pontem vulgo del Diable, juxta Martorell in parietibus [...] Pontis. ” [Jardí botànic de Roma (Itàlia). Pont del Diable, Martorell, Baix Llobregat (Catalunya, Espanya)]
2640. *Gnaphalium creticum* Pourr. Determinavit: Pourret “Elichrysum Creticum foliis brevioribus, et crispis capitulis minoribus / Coroll. Inst. rei. herb. 33 / â d. Tournefort accepi. ”
2641. *Micropus* Determinavit: Pourret “Filago supina capitulis rotundis, tomento obsitis / Barr. Observ. 999 / Leontopodium versus Dioscoridis, Hispanicum / Barr. Icon. 296 / In regno Aragoniae, et Cataloniae frequens Maio mense juxta vias. ” [Aragó. Catalunya (Espanya)]
2642. *Filago hispanica* L. Determinavit: Pourret “Filago / In Segovia circa aquaductum invenimus. ” [Segovia (Espanya)]
2643. *Filago lusitanica* Pourr. Determinavit: Pourret “Filago Lusitanica, capite folioso / Inst. rei. herb. 454 / In Lusitania frequens est Aprili cum flore. ” [Portugal]
2644. *Filago germanica* L. Determinavit: Pourret “Filago, seu Impia / Dod. Pempt. 68 / Gnaphalium Germanicum / J.B. 3.258 / Gnaphalium vulgare majus / C.B. Pin. 263 / Ubique abundat, in agrorum marginibus et siccioribus. ”
2645. *Filago montana* L. Determinavit: Pourret “Filago minor / Ger. 641 / Gnaphalium minimum / J.B. 3.159 / Gnaphalium minus repens / C.B. Pin. 363 / In arenosis, circa V.M. del Port Mayo cum flore. ” [Verge del Port, Barcelona (Catalunya, Espanya)]
2646. *Filago gallica* L. Determinavit: Pourret “Filago vulgari, tenuissimo folio erecta / Inst. rei. herb. 454 / Gnaphalium vulgare tenuifolium / J.B. 3.159 / In agris aridis juxta Sort, [...] frequens. ” [Sort, Pallars Sobirà (Catalunya, Espanya)] Etiqueta de revisió: *Filago arvensis* L. Revisavit: Àngel Romo [5/18/2004]
2647. *Filago acaulis* L. Determinavit: Pourret “Filago maritima, capite folioso / Inst. / rei. herb. 454 / Gnaphalium roseum / C.B. Prod. / Gnaphalium roseum sylvestre / C.B. Pin. 263 / Gnaphalium umbellatum mi- / nimum / J.B. 3.162 / In maritimis, juxta Civita Vechia / et in Gallia Narbonensi, juxta / Cette, et Insulis Balearicis. ” [Roma (Itàlia). Narbonne (França). Balears (Espanya).] Etiqueta de revisió: *Evax pygmaea* (L.) Brot. Revisavit: Neus Ibáñez [6/27/2005]
2648. *Filago acaulis* L. Determinavit: Pourret “Filago maritima, capite folioso in horticulta / Inst. rei. herb. 454 / Gnaphalium roseum hortense / C.B. Prod. 122. Pin. 263 / In horto Medico Sapientiae Romanae. ” [Jardí botànic de Roma (Itàlia)]
2649. *Conyza squarrosa* L. Determinavit: Pourret “Conyza major, vulgaris / C.B. Pin. 265 / Conyza major Mathioli, Bacaris quibusdam / J.B. 2.1051 / In montibus St. Hyeronimi et monte Serrato 7bri. mense cum flore. ” [Sant Jeroni, Montserrat, Bages (Catalunya, Espanya)]
2650. *Erigeron siculum* L. Determinavit: Pourret “Conyza caulibus rubentibus tenuioribus, flore luteo nudo / Bot. Monsp. / In humidioribus juxta fluvium Rupricat. ”
2651. *Chrysocoma Lynosiris* L. Determinavit: Pourret “Conyza Linariae folio / Inst. rei. herbar. 455 / Linaria folioso capitulo luteo major / C.B. Pin. 213 / Heliochrysos Trago.

- sive *Linaria testi* / J.B. 3.151 / In locis la Colombiere circa Monspelim, et in variis locis Cataloniae, in marginibus. ” [Colombièrs (França). Catalunya (Espanya)]
2652. *Eupatorium urticaefolium* L. Determinavit: Pourret “*Conyza Americana Urticae folio, flore albo* / Inst. rei. herbar. 455 / *Valleriana Urticae folio flore albo* / Cornut. 20 / In horto regio Parisiensi. ” [Jardí botànic de París (França)]
2653. *Baccharis ivaefolia* L. Determinavit: Pourret “*Conyza Africana, humilis foliis angustioribus nervosis, floribus umbellatis* / Inst. rei. herbar. 455 / *Eupatorium Indicum, flore albo* / Barth. Act. Haff. Tom. 11.57 / *Conyza frutescens, foliis angustioribus nervosis, vulgo [Chilca Feuillee]* / Hist. 750. Icon. 37 / Ex Parisiis semen delatum Barcinone colebamus. ” [Jardí botànic de París (França). Barcelona, Barcelonès (Catalunya, Espanya)]
2654. *Conyza* Determinavit: Pourret “*Conyza seu Baccharis Madraspatana folio serrato* Petiver. / Ex dono Jacobi Petiver. ”
2655. *Chrysocoma coma aurea* L. Determinavit: Pourret “*Conyza Aethyopica bullato flore aureo, foliis pinastri brevibus et lete virentibus.* / In horto Pisano. ” [Jardí botànic de Roma (Itàlia)]
2656. *Conyza orientalis* Pourr. Determinavit: Pourret “*Conyza Orientalis pumila incana Oleae folio* / Corol. Inst. rei. herb. 33 / â d. Tournefort accepi. ”
2657. *Iva frutescens* L. Determinavit: Pourret “*Conyza Americana, frutescens, foliis subrotundis nervosis, floribus spicatis* / Inst. rei. herbar. 455 / *Elichryso affinis Peruana frutescens* / H.L. Bat. App. / Ex horto regio Parisiensi. ” [Jardí botànic de París (França)]
2658. *Eupatorium cannabinum* L. Determinavit: Pourret “*Eupatorium Cannabinum* / C.B. Pin. 320 / *Eupatorium adulterinum* / J.B. 2.1065 / *Vulgare Eupatorium* / Dod. 28 / In humidis locis aestate frequentissimum. ”
2659. *Eupatorium altissimum* L. Determinavit: Pourret “*Eupatorium folio oblongo rugoso, caule purpurascete* / Inst. rei. herbar. 456 / *Eupatoria foliis Enulae* / Corn. 191 / In horto regio Parisiensi. ” [Jardí botànic de París (França)]
2660. *Senecio vulgaris* L. Determinavit: Pourret “*Senecio minor vulgaris* / C.B. Pin. 131 / *Senecio vulgaris, sive Erigeron* / J.B. 2.1041 / *Senecio, sive Erigeron* / Lob. Icon. 225 / *Ubique frequens.* ”
2661. *Senecio arabicus* L. Determinavit: Pourret “*Senecio Aegypticus folio Matricariae d. Boerhaave* / H. Lug. Bat. 40 / Ex semine ad Boerhaave misso, Barcinone colebamus. ” [Barcelona, Barcelonès (Catalunya, Espanya)]
2662. *Baccharis halimifolia* L. Determinavit: Pourret “*Senecio Virginianus, arborescens, Atriplicis folio* / Par. Batav. 225 / Ex horto Lugd. Batavo. ” [Jardí botànic de Leiden (Holanda)]
2663. *Erigeron* Determinavit: Pourret “*Senecio folio retuso Africanus* / H. Cathol. Boerhaave / Ex horto Lugd. Batavo. ” [Jardí botànic de Leiden (Holanda)]
2664. *Senecio hieracifolius* L. Determinavit: Pourret “*Senecio Americanus altissimus, amplissimo folio* / Inst. rei. herb. 450 / *Senecio Africanus, Blattariae folio* / Par. Bat. / Ex horto Lugd. Batavo. ” [Jardí botànic de Leiden (Holanda)]
2665. *Carthamus tinctorius* L. Determinavit: Pourret “*Carthamus officinarum flore croceo* / Inst. rei. herb. 457 / *Carthamus, sive cnicus* / J.B. 3.79 / *Cnicus sativus, sive Carthamus officinar.* / C.B. Pin. 378 / *Cnicus vulgaris* / Clus. hist. clij / In agris de Calella et hortis colitur et villanovae. ” [Calella, Maresme (Catalunya, Espanya)]
2666. *Carthamus corymbosus* L. Determinavit: Pourret “*Carthamus aculeatus Carlinae folio, flore multiplici veluti umbellato* / Coroll. Inst. rei. herb. 33 / *Chameleon niger*

- umbellatus flore coeruleo Hyacinthino / C.B. Pin. 380 / In horto regio Parisiensi. ” [Jardí botànic de París (França)]
2667. *Artemisia arborescens* L. Determinavit: Pourret “Absinthium arborescens / Lob. Icon. 753. J.B. 3.173 / Abrotanum latifolium arborescens / C.B. Pin. 136 / Juxta portum Mahó frequentissimum est, et in Hortis barcinonensibus colitur et in ruppibus Conventus Capiccinorum Blanes. ” [Maó, Menorca (Balears, Espanya). Barcelona, Barcelonès. Convent dels Caputxins, Blanes, La Selva (Catalunya, Espanya)]
2668. *Artemisia absinthium* L. Determinavit: Pourret “Absinthium Ponticum, seu Romanum officinarum, seu dioscoridis / C.B. Pin. 138 / Absinthium vulgare majus / J.B. 3.168 / Absinthium latifolium / Dod. Pempt. 23 / In planitie de Vich frequens, et in Valle de Aran, ribera de Cardos, et Gerri. ” [Vic, Osona. Vall d'Aran. Ribera de Cardós, Gerri de la Sal, Pallars Sobirà (Catalunya, Espanya).] Etiqueta de revisió: *Artemisia absinthium* L.
2669. *Artemisia pontica* L. Determinavit: Pourret “Absinthium Ponticum tenuifolium incanum / C. B. Pin. 138 / Absinthium Ponticum vulgare, folio inferioribus albo / J.B. 3.175 / In horto regio Monspeliensi. ” [Jardí botànic de Montpellier (França)]
2670. *Artemisia austriaca* L. Determinavit: Pourret “Absinthium Ponticum tenuifolium Austriacum / C.B. Pin. 457 / Absinthium Austriacum tenuifolium / J.B. 3.179 / In horto regio Parisiensi. ” [Jardí botànic de París (França)]
2671. *Artemisia caerulescens* L. Determinavit: Pourret “Absinthium maritimum Lavandula folio / C.B. Pin. / Absinthium maritimum Latifolium seu Math. / J.B. / In horto Regio Parisiensi. ” [Jardí botànic de París (França)]
2672. *Artemisia maritima* L. Determinavit: Pourret “Absinthium Seriphium Germanicum / C.B. Pin. 139 / Absinthium seriphium Germanicum succulento folio sive misnicum / J.B. 3.178 / In horto regio Parisiensi. ” [Jardí botànic de París (França)]
2673. *Artemisia maritima* L. Determinavit: Pourret “Absinthium Seriphium Belgicum / C.B. Pin. 139 / Absinthium Seriphium vulgo dictum / Cam. [Egit]. 458 / In horto regio Parisiensi. ” [Jardí botànic de París (França)]
2674. *Artemisia maritima* L. Determinavit: Pourret “Absinthium seriphium Gallicum / C.B. Pin. 139 / Absinthium Seriphium tenuifolium marinum narbonense / J.B. 3.177 / In maritimis vulgo del Prat frequens. ” [El Prat de Llobregat, Baix Llobregat (Catalunya, Espanya)]
2675. *Artemisia santonica* L. Determinavit: Pourret “Absinthium Santonicum Gallicum / C.B. Pin. 139 / Santonici speties majuscula, et longiusculis foliolis / Cam. Ep. / In horto Regio Parisiensi. ” [Jardí botànic de París (França)]
2676. *Tanacetum annuum* L. Determinavit: Pourret “Absinthium corymbiferum annuum / Inst. rei. herb. 458 / Elychrisum foliis Abrotani / C.B. Pin. 264 / Elychryson / Dod. Pempt. 267 / In horto regio Monspeliensi circa Malacam frequens. ” [Jardí botànic de Montpellier (França)]
2677. *Artemisia contra* L. Determinavit: Pourret “Absinthium seriphium Hispanicum, flore oblongo / Inst. rei. herb. 458 / Absinthium tenuifolium elegans ex Hispania Tournefort / Almag. Bot. Phytog. tab. 1 fig. 3. / Nihil abundantius, circa Castrum de Blita, et in aliis locis Cataloniae, 7bri et [...] floret. ” [Portugal]
2678. *Artemisia maritima* L. Determinavit: Pourret “Absinthium Orientale fruticosum incanum, amplo folio tenuissime diviso / Corol. Inst. rei. herb. 34 / In horto regio Parisiensi. ” [Jardí botànic de París (França)]

2679. *Tanacetum incanum* L. Determinavit: Pourret “Absinthium Orientale incanum tenuifolium floribus luteis in capitulum congestis / Corol. inst. rei. herb. 34 / â d. Tournefort accepi. ”
2680. *Artemisia tanacetifolia* L. Determinavit: Pourret “Absinthium Orientale incanum Tanaceti folio in odorum / Coroll. Inst. rei. her. 34 / â d. Tournefort accepi. ”
2681. *Artemisia orientalis* Pourr. Determinavit: Pourret “Absinthium Orientale, tenuifolium, incanum Lavandulae odore, et amarum flore deorsum spectante / Corol. Inst. rei. herb. 34 / â d. Tournefort accepi. ”
2682. *Artemisia maritima* L. Determinavit: Pourret “Absinthium Orientale tenuifolium incanum odore Lavandulae, et insipidum / Coroll. Inst. rei. herb. 35 / â d. Tournefort accepi. ”
2683. *Artemisia maritima* L. Determinavit: Pourret “ / In salinis Cardonae frequens est, 8bri cum flore. ” [Cardona, Bages (Catalunya, Espanya)] Etiqueta de revisió: *Artemisia maritima* Willd. Revisavit: Costa, A. C.
2684. *Artemisia maritima* L. Determinavit: Pourret “ / In Salinis Cardonae invenitur. ” [Cardona, Bages (Catalunya, Espanya)] Etiqueta de revisió: *Artemisia gallica* Willd. Revisavit: Costa, A. C.
2685. *Artemisia contra* L. Determinavit: Pourret “Absinthium seriphium Hispanicum, flore rotundiore, odore seminis contra / Inst. rei. herbar. 458 / In regno Valentino juxta Oropesa, et Villa real 8bri florebat. ” [Oropesa, Villa Real, València (Espanya)]
2686. *Artemisia seriphium* Pourr. Determinavit: Pourret “Absinthium Seriphium / Hispanicum, flore majore / rotundo, odore pratiori / nobis. / Circa Alicant in regno Valen- / tino invenimus. ” [Alacant (Espanya)] Etiqueta de revisió: *Artemisia lucentica* O. Bolòs, J. Vallès & Vigo Revisavit: Neus Ibáñez [2/7/2005]
2687. *Artemisia rupestris* L. Determinavit: Pourret “Absinthium pumilum palmatum, minus, argenteo sericeo que folio Hispanicum / Barr. Icon. 462 / In campo de Terança abunde vidimus Maio cum flore. ”
2688. *Artemisia rupestris* L. Determinavit: Pourret “Absinthium Alpinum incanum / C.B. Pin. 139. Prod. 71 / Asseza Alpino / ij Pon. B[ald.] Ital. 218 / In montibus Nuriae, eundo ad non fonts, et fontem de Freser. ” [Noufonts, Núria, naixement del riu Freser, Ripollès (Catalunya, Espanya)] Etiqueta de revisió: *Artemisia umbelliformis* Lam. subsp. *gabriellae* Br.-Bl. Revisavit: Ignasi Soriano [4/1/2004]
2689. *Artemisia abrotanum* L. Determinavit: Pourret “Abrotanum masi angustifolium majus / C.B. Pin. 136 / Abrotanum vulgare / J.B. 3.192 / Abrotanum mas / Dod. Pempt. 21 / In hortis colitur. ”
2690. *Artemisia chamaemefolia* Pourr. Determinavit: Pourret “Abrotanum mas, angustifolium minus / C.B. Pin. 136 / Abrotanum mas cum pulchris corymbis / J.B. 3.194 / In valle de Aran ubique frequens, et in villa de ribera 7bri cum flore. ” [Vall d'Aran (Catalunya, Espanya)] Etiqueta de revisió: *Artemisia alba* Turra Revisavit: Ignasi Soriano [4/1/2004]
2691. *Artemisia campestris* L. Determinavit: Pourret “Abrotanum campestre caulibus rubentibus / C.B. Pin. 136 / Abrotanum inodorum, caulibus purpurascensibus schu[.] / Artemisia tenuifolia sive Leptophyllos, aliis Abrotanum sylvestre / J.B. 3.194 / In locis aridis frequens. ”
2692. *Artemisia dracunculus* L. Determinavit: Pourret “Abrotanum Lini folio, a criori et odorato / Inst. rei. herb. 459 / Dracunculus hortensis / C.B. Pin. / Dracunculus hortensis,

- sive Tarchon / J.B. 3.148 / In hortis Monspeli colitur. ” [Jardí botànic de Montpellier (França)]
2693. *Artemisia chamaemelifolia* Pourr. Determinavit: Pourret “Abrotanum Orientale chamaemeli folio / Corolo. Inst. rei. herbar. 34 / â d.d. Tournefort accepi. ”
2694. *Artemisia campestris* L. Determinavit: Pourret “ / Circa Valladolid in Castilia veteri. ” [Valladolid, Castilla la Vieja (Espanya)]
2695. *Artemisia crithmifolia* L. Determinavit: Pourret “Abrotanum Hispanicum maritimum, folio crasso, splendente, et rigido / Inst. rei. herbar. 459 / In maritimis Portus Sta. Maria in Baetica, 7bri colligebamus. ” [Montañas Béticas, Andalucía (Espanya)]
2696. *Artemisia campestris* L. Determinavit: Pourret “Abrotanum / In regno Valentino frequens ubique juxta vias. ” [València]
2697. *Artemisia valentina* Pourr. Determinavit: Pourret “ / In regno Valentino, versus Binicarlo, et Oropesam. ” [Benicarló, Oropesa, Castelló (València, Espanya)] Etiqueta de revisió: *Artemisia herba-alba* Asso Revisavit: Neus Ibáñez [2/8/2005]
2698. *Artemisia* Determinavit: Pourret “ / In variis locis Hispaniae invenimus. ” [Espanya]
2699. *Artemisia vulgaris* L. Determinavit: Pourret “Artemisia vulgaris, major caule, et flore purpurascens / C.B. Pin. 137 / Artemisia vulgaris / J.B. 3.184 / Artemisia rubra / Taber. Icon. 7. / In monte V.M. de Cabrera frequens, et in valle de Aran. ” [Cabrerès, Osona. Vall d'Aran (Catalunya, Espanya)] Etiqueta de revisió: *Artemisia vulgaris* L.
2700. *Artemisia vulgaris* L. Determinavit: Pourret “Artemisia vulgaris, major, caule ex viridi albicante / Inst. rei. herb. 468 / Artemisia alba / Tabern. Icon. 8 / Ex horto lugd. Batavo. ” [Jardí botànic de Leiden (Holanda)]
2701. *Artemisia tanacetifolia* L. Determinavit: Pourret “Arthemisia Orientalis Tanacetifolia folio inodora / Corol. Inst. rei. herb. 34 / â d. Tournefort accepi. ”
2702. *Santolina incana* Determinavit: Pourret “Santolina foliis teretibus / Inst. rei. herbar. 460 / Abrotanum foemina foliis teretibus / C.B. Pin. 136 / Chamaecyparissus / J.B. 3.133 / In monte St. Balme[.] in Gallo provincia frequens. ” [França]
2703. *Santolina chamaecyparissus* Determinavit: Pourret “Santolina foliis Ericae, vel sabiniae / Inst. rei. herb. / Abrotanum foemina foliis Ericae vel Sabiniae / C.B. Pin. 137 / Juxta Monspelum, et [Ne.] ” [Montpellier (França)]
2704. *Santolina rosmarinifolia* L. Determinavit: Pourret “Santolina foliis Rosmarini minor / Inst. rei. herb. 461 / Abrotanum foemina foliis Rosmarini minus / C.B. Pin. 137 / In horto Regio Monspeliensi. ” [Jardí botànic de Montpellier (França)]
2705. *Santolina anthemoides* L. Determinavit: Pourret “Santolina Orientalis odore Chamaemeli, folio vermiculato / Boerhaave H. lug. Bat. 44 / Ex dono D.D. Boerhaave anno 1715. ” [1715]
2706. *Santolina cupressifolia* Pourr. Determinavit: Pourret “Santolina foliis Cupressi / Inst. rei. herb. 460 / Abrotanum foemina foliis Cupressi / C.B. Pin. 137 / Ex horto Regio Monspeliensi. ” [Jardí botànic de Montpellier (França)]
2707. *Santolina grandiflora* Pourr. Determinavit: Pourret “Santolina flore majore foliis villosis, et incanis / Inst. rei. herb. 460 / Abrotanum foemina flore majore, foliis villosis, et incanis / C.B. Pin. 137 / In monte V.M. de Cabrera et Signato aestate floret. ” [Cabrerès, Osona. Montseny, Valles Oriental (Catalunya, Espanya)] Etiqueta de revisió: *Santolina chamaecyparissus* L. subsp. *pecten* Rouy Revisavit: Neus Ibáñez [2/8/2005]
2708. *Santolina canescens* Determinavit: Pourret “Santolina foliis minus incanis / Inst. rei. herb. 461 / Abrotanum foemina foliis minus incanis / C.B. Pin. 137 / Abrotanum foemina

- / ij. Clus. hist. 341 / In Insula Baleari, minori juxta portum Maho in monte vulgo de la Atalaya. ” [Maó, La Atalaya, Menorca (Balears, Espanya)]
2709. *Santolina chamaecyparissus* L. Determinavit: Pourret “Santolina foliis Ericae, vel Sabinae / Inst. rei. herb. 460 / Abrotanum foemina foliis Ericae vel Sabinae / C.B. Pin. / Santolina / 3. Dod. Pempt. 269 / In radicibus montis Serrati frequens, et in aliis in planitie Aragoniae [..]. ” [Montserrat, Bages (Catalunya). Aragó (Espanya)]
2710. *Santolina balearica* Pourr. Determinavit: Pourret “Santolina vermiculata Cretica / Inst. rei. herb. / Abrotanum vermiculatû Creticum / Ciassi Nat. fasc. / In monte vulgo de la Atalaya in ingressû Portus de Maho Junio mense florebat. ” [La Atalaya, Maó, Menorca (Balears, Espanya)]
2711. *Santolina chamaemelifolia* Pourr. Determinavit: Pourret “Santolina Hispanica Chamaemeli folio / Inst. rei. herbar. 461 / In regno Murciano eundo ad fuente Halamo, ex Almacarron. ” [Fuente Alamo, Múrcia (Espanya)]
2712. *Athanasia maritima* L. Determinavit: Pourret “Gnaphalium maritimum / C.B. Pin. 263 / Gnaphalium maritimum multis / J.B. 3.157 / Gnaphalium maritimum / Clus. Hist. 329 / In maritimis de Blanes frequens et circa lo Masnou reperitur. ” [Blanes, La Selva. El Masnou, Maresme (Catalunya, Espanya)]
2713. *Tanacetum vulgare* L. Determinavit: Pourret “Tanacetum vulgare luteum / C.B. Pin. 132 / Tanacetum vulgare flore luteo / J.B. 3.131 / Tanacetum millefolii foliis / Lob. Icon. 749 / In monte Serrato juxta heremitam S^a Catharianae, et in valle de Aran juxta Tredos frequens. ” [Montserrat, Santa Caterina, El Bages. Banys de Tredòs, Vall d'Aran (Catalunya, Espanya)] Etiqueta de revisió: *Tanacetum vulgare* L.
2714. *Hippia frutescens* L. Determinavit: Pourret “Tanacetum Africanum arborescens foliis Lavandulae multifido folio / H. Amstelod. tom. 2.201 / Ex dono d. Boerhaave 1715 ” [1715]
2715. *Tanacetum balsamita* L. Determinavit: Pourret “Tanacetum hortense foliis et odore menthae / H. lug. Bat. App. / Mentha hortensis corymbifera / C.B. Pin. 226 / Mentha corymbifera sive Costus hortensis / J.B. 3.144 / In hortis colitur. ”
2716. *Bidens tripartita* L. Determinavit: Pourret “Bidens foliis tripartito dividis / Caesalp. 488 / Cannabina aquatica, folio tripartito diviso / C.B. Pin. 321 / Verbesina, sive Cannabina aquatica flore minus pulehi elatior ac magio frequens / J.B. 2. 1073 / In Pratis del Canyet frequens. ” [El Canyet, Barcelonès (Catalunya, Espanya)]
2717. *Verbesina alata* L. Determinavit: Pourret “Bidens Indica Hyeraciifolio caule alato / Inst. rei. herb. 462 / Chrysanthemum Curassavicum alato caule / Par. Bat. / In horto regio Monspeliensi. ” [Jardí botànic de Montpellier (França)]
2718. *Bidens bipinnata* L. Determinavit: Pourret “Bidens Americana Apiifolio / Inst. rei. herb. 462 / Chrysanthemum aquaticum foliis multifidis Cicutae non nihil similibus virginianum / H. Lug. Bat. / In horto regio Monspeliensi. ” [Jardí botànic de Montpellier (França)]
2719. *Eclipta erecta* L. Determinavit: Pourret “Bidens Americana, flore albo folio non dissecto / Inst. rei. herb. 462 / In horto regio Parisiensi. ” [Jardí botànic de París (França)]
2720. *Echinops sphaerocephalus* L. Determinavit: Pourret “Echinopus major / J.B. 3.69 / Carduus sphaerocephalus, latifolius, vulgaris / C.B. Pin. 381 / Carduus sphaerocephalus / Dod. Pempt. 722 / Ex horto Regio Monspeliensi; et in Pyreneis, et eundo ex Baga a la Pobla 7bri. florebat. ” [Jardí botànic de Montpellier (França). Bagà, Berguedà. Pobla de Segur, Pallars Jussà (Catalunya, Espanya)]

2721. *Echinops graecus* Pourr. Determinavit: Pourret “Echinopus Graecus, tenuissime divisus, et lanuginosus capite minori caeruleo / Corol. Inst. rei. herb. / In horto regio Parisiensi. ” [Jardí botànic de París (França)]
2722. *Echinops ritro* L. Determinavit: Pourret “Echinopus minor / J.B. 3.72 / Ritro floribus caeruleis / Lob. Icon. 8. / In montosis juxta V.M. de Gratia in fine Augusti cum flore. ” [Gràcia, Barcelona, Barcelonès (Catalunya, Espanya)]
2723. *Echinops strigosus* L. Determinavit: Pourret “Echinopus minor, annuus, major capite / Inst. rei. herbar. 463 / Carduus sphaerocephalus, annuus, Baeticus minor / Mor. H. R. Bles. / Scabiosa cardifolia annua / Pard. Bat. / In Hispania frequentissima ex [quaeparatur] Yesca. ”
2724. *Scabiosa arvensis* L. Determinavit: Pourret “ / In montibus frigidis Olot. St. Feliu. [...] 1720 ” [Olot, Sant Feliu, La Garrotxa (Catalunya, Espanya)] [1720]
2725. *Scabiosa maritima* L. Determinavit: Pourret “Scabiosa pratensis hirsuta, quae officinarum / C.B. Pin. 269 / Scabiosa major comunior, hirsuta, folio Laciniato / J.B. 3.2 / Scabiosa arvensis sive segetalis / Tab. Icon. 159 / In pratis, juxta vias, et ubique extra Civitatem abundat. ” [Voltants Barcelona, Barcelonès (Catalunya, Espanya)] Etiqueta de revisió: *Scabiosa atropurpurea* L. var. *amansii* (Rouy) O. Bolòs & Vigo Revisavit: Neus Ibàñez [9/7/2005]
2726. *Scabiosa leucantha* L. Determinavit: Pourret “Scabiosa fruticans angustifolia alba / C.B. Pin. 220 / Scabiosa montana calidatum regionum, major / Lobelii J.B. 3.8. / Montana Scabiosa calidatum regionum / Lob. Icon. 538 / In monte Jovis frequens. ” [Montjuïc, Barcelona, Barcelonès (Catalunya, Espanya)]
2727. *Scabiosa arvensis* L. Determinavit: Pourret “Scabiosa altissima annua foliis Agrimoniae non nihil similibus / H. lug. Bat. / In pratis laterae et inter segetes frequens est. ”
2728. *Scabiosa graminifolia* L. Determinavit: Pourret “Scabiosa argentea angustifolia / C.B. Pin. 270 / Scabiosa Graminea argentea / J.B. 3.12 / In Alpibus Liguriae, ex monte Carmo Junio cum flore, et in montibus V.M. de Nuria. ” [Monte Carmo (Itàlia). Núria, Ripollès (Catalunya, Espanya)] Etiqueta de revisió: *Scabiosa graminifolia* L. Revisavit: Ignasi Soriano [4/1/2004]
2729. *Scabiosa atro-purpurea* L. Determinavit: Pourret “Scabiosa peregrina rubra capitulo oblongo / C.B. Pin. 270 / Scabiosa arubra peregrina quibusdam Indica / J.B. 3.6 / Scabiosa vj. Indica / Clus. hist. iij / In hortis colitur. ”
2730. *Scabiosa sylvatica* L. Determinavit: Pourret “Scabiosa montana latifolia, non laciniata, rubro et prima / C.B. Pin. 270 / In horto regio Monspeliensi. ” [Jardí botànic de Montpel·lier (França)]
2731. *Scabiosa stellata* L. Determinavit: Pourret “Scabiosa Hyspanica stellata amplissimo folio / Inst. rei. herb. 464 / In horto Regio Monspeliensi. ” [Jardí botànic de Montpel·lier (França)]
2732. *Scabiosa stellata* L. Determinavit: Pourret “Scabiosa stellata, folio laciniato major / C.B. Pin. 271 / Scabiosa major cum pulchro semine / J.B. 3.9 / Scabiosa major Hispanica, sive / Clus. Hist. j. / In agris et vineis juxta Monistrol Junio mense legimus. ” [Monistrol de Montserrat, Bages (Catalunya, Espanya)]
2733. *Scabiosa succisa* L. Determinavit: Pourret “Scabiosa folio integro glabro flore caeruleo / Inst. rei. herb. 466 / Succisa glabra / J.B. 269 / In pratis Ausoniae frequens augusto et 7bri. cum flore. ” [Osona (Catalunya, Espanya)]

2734. *Scabiosa parviflora* Desf. Determinavit: Pourret “Scabiosa vide Boccon. / A Mariola. ” [Serra de Mariola, Alacant (Espanya)]
2735. *Scabiosa valentina* Pourr. Determinavit: Pourret “Scabiosa montana, integro, angusto que folio, Hispanica minor / Barr. Icon. 166. Obser. 1032 / In deserto Murtensi in regno Valentino, in rupium fissuris, versus la peña foradada, absque floribus. ” [Murta, València (Espanya)]
2736. *Scabiosa integrifolia* L. Determinavit: Pourret “Scabiosa integrifolia, sive foliis Bellidis / Bot. Monsp. Inst. rei. herb. 465 / In monte Signato, et Serrato variis in locis occurrit. ” [Montseny, Vallès Oriental. Montserrat, Bages (Catalunya, Espanya)]
2737. *Scleranthus indicus* L. Determinavit: Pourret “Scabiosa major crispatis foliis alato caule Malabariensis / Alm. Bot. Plukenet Phytog. Tab. 312 f. 6 / Ex dono Jacobi Petiver. ”
2738. *Scabiosa globulariaefolia* Determinavit: Pourret “Scabiosa Alpina globulariae foliis, flore caeruleo. / Succisa Alpina globulariae foliis Triumphetti. / Ex horto medico Sapientiae Romanae. ” [Jardí botànic de Roma (Itàlia)]
2739. *Scabiosa transylvanica* L. Determinavit: Pourret “Scabiosa Orientalis altissima foliis Agrimoniae non nihil similibus capitulo majore d. Tournefort. / In horto Regio Parisiensi. ” [Jardí botànic de París (França)]
2740. *Scabiosa papposa* L. Determinavit: Pourret “Scabiosa Cretica, cappitulo pappos mentiente / Corol. Inst. rei. herb. 34 / â d. Tournefort accepi. ”
2741. *Scabiosa* Determinavit: Pourret “Scabiosa Orientalis villosa flore suave rubente, fructu pulchro oblongo / Corol. Inst. rei. herb. 34 / â d. Tournefort accepi. ”
2742. *Dipsacus pilosus* L. Determinavit: Pourret “Scabiosa altissima virgae Pastoris facie d. Tournefortii. / Dipsacus sylvestris capitulo minori / C.B. P. / Circa Viennam in Delphinatu. In Catalonia circa Ripoll [.]. ” [Viena (Àustria). Ripoll, Ripollès (Catalunya, Espanya)]
2743. *Scabiosa triumphetti* Pourr. Determinavit: Pourret “Scabiosa integro angustifolio annua d. Triumphetti. / In horto Medico Sapientiae romanae. ” [Jardí botànic de Roma (Itàlia)]
2744. *Scabiosa graminellaefolia* Pourr. Determinavit: Pourret “Scabiosa foliis fraxinellae d. Tournefort. / In horto Regio Parisiensi. ” [Jardí botànic de París (França)]
2745. *Scabiosa cretica* L. Determinavit: Pourret “Scabiosa Cretica frutescens auriculae ursi folio / Corol. Inst. rei. herb. 34 / Scabiosa arborea P. Alpin. / Scabiosa fruticosa folio non dissecto peregrina / J.B. / Ex horto regio Monspeliensi. ” [Jardí botànic de Montpellier (França)]
2746. *Scabiosa leucantha* L. Determinavit: Pourret “Scabiosa Calidarum regionum hirsuto d.d. Tournefort. / In horto Regio Parisiensi. ” [Jardí botànic de París (França)]
2747. *Scabiosa genuensis* Pourr. Determinavit: Pourret “Scabiosa Genuensis integrofolio, subtus valde tomentosus, flore purpureo. / In aridis locis juxta Loana in Littore Gennensi mense Mayo cumflore. ” [Loano, Gènova (Itàlia)]
2748. *Scabiosa crocus* L. Determinavit: Pourret “Scabiosa montana, dentis Leonis folio / C.B. Pin. 270 ejusdem Prod. 126 / In Gallo Provincia variis in Locis invenimus, et etiam in Catalonia, monte Serrato, Signato. ” [França. Montserrat, Bages. Montseny, Vallès Oriental (Catalunya, Espanya)]
2749. *Dipsacus fullonum* L. Determinavit: Pourret “Dipsacus sylvestris, aut Virga Pastoris major / C.B. pin. 385 / Dipsacus sylvestris, sive Labrû veneris / J.B. 3.74 / Labrum veneris / Lob. Icon. 28 / In humidis locis frequens aestate cum flore. ”

2750. *Dipsacus laciniatis* L. Determinavit: Pourret “Dipsacus folio Laciniato / C.B. Pin. 385 / Dipsacus / ij Taber. Icon. / In horto Regio Monspeliensi. ” [Jardí botànic de Montpellier (França)]
2751. *Globularia alypum* L. Determinavit: Pourret “Globularia fruticosa, Myrtifolio non tridentato. / In variis locis montosis occurrit autumnno cumflore. ”
2752. *Globularia alypum* L. Determinavit: Pourret “Globularia fruticosa Myrtifolio tridentato / Inst. rei. herb. 467 / Thymaelea foliis acutis capitulo succisae, sive Alipum / Monsp. C.B. Pin. 463 / Alypum Monsp. sive frutex [sensilibis] / J.B. 1.598 / Hippoglossum valentinum / Clus. Hist. 90 / In montosis frequens. ”
2753. *Globularia vulgaris* L. Determinavit: Pourret “Globularia vulgaris / Inst. rei. herb. 467 / Bellis caeruleo caule folioso / C.B. Pin. 262 / Aphillantes anguillarae, sive Globularia Bellidi similis / J.B. 3.13 / In aridis juxta V.M. de Gratia et in monte Jovis circa Sam. Matronam. ” [Gràcia, Santa Madrona, Montjuïc, Barcelona, Barcelonès (Catalunya, Espanya)]
2754. *Globularia vulgaris* L. Determinavit: Pourret “Globularia vulgaris mon- / tana major, fruticosior, et / lignosior, flore caeruleo / In monte Serrato frequens Jun / io cum flore ” [Montserrat, Bages (Catalunya, Espanya)] Etiqueta de revisió: *Globularia vulgaris* L. subsp. *vulgaris* Revisavit: Neus Ibáñez [1/24/2006]
2755. *Globularia cordifolia* L. Determinavit: Pourret “Globularia montana humillima repens / Inst. rei. herb. 467 / Bellis caerulea montana frutescens / C.B. Pin. 262 / Scabiosa sive repens / Clus. hist. / In rupibus montis Serrati mense Junii ubique cum flore. ” [Montserrat, Bages (Catalunya, Espanya)] Etiqueta de revisió: *Globularia nana* Rouy Revisavit: Neus Ibáñez [8/29/2005]
2756. *Leontodon taraxacum* L. Determinavit: Pourret “Dens Leonis latiore folio / C.B. Pin. 126 / Hedypnois, sive Dens Leonis fuchsii / J.B. 2.1035 / Dens Leonis / Dod. Pempt. 636 / Ubique in hortis et locis humidis, humidis, fere toto anno cum flore reperitur. ” Etiqueta de revisió: *Taraxacum officinale* Weber in Wiggers
2757. *Leontodon taraxacum* L. Determinavit: Pourret “Dens Leonis tenuissimo folio / C.B. Pin. 126 Prod. 62 / Hyeracium foetidum / iij Colum. / Circa Portam del Peiuron in Monspelio. ” [Montpellier (França)]
2758. *Leontodon taraxacum* L. Determinavit: Pourret “Dens Leonis Latiore, et rotundiore folio / Bot. Monsp. / Hyeracium Narbonense, rotundifolium, caule aphylo / J.B. 2.1037 / In marginibus agrorum juxta Monspelum et in Catalonia frequens. ” [Montpellier (França). Catalunya (Espanya)]
2759. *Leontodon tuberosus* L. Determinavit: Pourret “Dens Leonis Asphodeli bulbulis / C.B. Pin. 126 / Chondrilla altera Dioscor. Monspeliensium, dens Leonis Asphodeli vel Leucanthae bulbulis / Lobel. Icon. 232 / In marginibus montis Jovis frequens. ” [Montjuïc, Barcelona, Barcelonès (Catalunya, Espanya)]
2760. *Leontodon asperum* L. Determinavit: Pourret “Dens Leonis foliis hirsutis, et asperis / H.R. Monsp. / Hieracium caule aphylo hirsutum / J.B. 2.1037 / In monte Jovis variis in locis occurrit, et in [satorum] marginibus. ” [Montjuïc, Barcelona, Barcelonès (Catalunya, Espanya)]
2761. *Leontodon hirtum* Determinavit: Pourret “Dens Leonis foliis hirsutis et asperis saxatilis / Inst. rei. herb. 468 / Hyeracium dentis Leonis folio hirsutiae asperum minus laciniatum / C.B. Pin. 127 / Circa Monspelum, et Barcinonem in aridis. ” [Montpellier (França). Barcelona, Barcelonès (Catalunya, Espanya)]

2762. *Leontodon hispidum* L. Determinavit: Pourret “Dens Leonis foliis canescentibus villosis / Inst. rei. herb. 468 / Hieracium montanum, dentis Leonis folio incano, vel laciniatum lanuginoso folio / C.B. Pin. 128 / In monte S^a Balmae, Gallo provinciae. ” [França]
2763. *Leontodon hirtum* Determinavit: Pourret “Dens Leonis, foliis minimis, hirsutis, et asperis / Inst. rei. herb. 469 / Hieracium parvum hirtum caule aphylo crispum ubi siccatum / J.B. 2.1038 / In locis vulgo Canyet eundo a la Llacuna frequens. ” [Canyet, Barcelonès (Catalunya, Espanya)]
2764. *Hieracium pilosella* L. Determinavit: Pourret “Dens Leonis, qui Pilosella officinarum / Inst. rei. herb. / Pilosella major repens hirsuta / C. B. Pin. 262 / In arenosis juxta Barnem juxta vineam den Testas. ” [Voltants Barcelona, Barcelonès (Catalunya, Espanya)]
2765. *Hieracium dubium* L. Determinavit: Pourret “Dens Leonis qui pilosella folio minus villosus / Inst. rei. herbar. 469 / Pilosella major, repens minus hirsuta / C.B. Pin. 262 / In horto regio Monspeliensi. ” [Jardí botànic de Montpellier (França)]
2766. *Hieracium dubium* L. Determinavit: Pourret “Dens Leonis, qui Pilosella major non repens monoflora. / Pilosella major non repens monoflora h. Cathol. / In horto Medico Sapientiae Romanae. ” [Jardí botànic de Roma (Itàlia)]
2767. *Leontodon pyrenaicum* Gouan Determinavit: Pourret “Dens Leonis Pyrenaicus saxatilis, folio integro angustiore glabro, longiore pediculo insidenti. / In montibus Nuriae in ruppium fissuris juxta fontem vulgo dels assots ” [Font dels Assots, Núria, Ripollès (Catalunya, Espanya)] Etiqueta de revisió: *Leontodon pyrenaicus* Gouan subsp. *pyrenaicus*
2768. *Hyoseris radiata* L. Determinavit: Pourret “Dens Leonis minor foliis radiatis / C.B. Pin. 126 Prod. 62. Inst. rei. herb. 468 / In Insula Balearica minori juxta Mahó. ” [Maó, Menorca (Balears, Espanya)]
2769. *Leontodon bulbosum* L. Determinavit: Pourret “Dens Leonis tuberosa radice / Inst. rei. herb. 468 / Chondrilla bulbosa, sive chondrilla 2. Dioscorid. / C.B. Pin. 130 / Cichorium bulbosum / J.B. 2 / Chondrilla pusilla, marina lutea bulbosa, an Dioscoridis radice / In maritimis frequens. ”
2770. *Leontodon pyrenaicum* Gouan Determinavit: Pourret “Dens Leonis Alpinus, minimus glaber / Inst. rei. herbar. 469 / Hieracium pumilum / iij. Col. Part. 2.31 / In herbiculis locis eundo ad Puigmal, in montibus Nuriae. ” [Puigmal, Núria, Ripollès (Catalunya, Espanya)]
2771. *Hieracium minimum* Pourr. Determinavit: Pourret “Dens Leonis Alpinus, minimus, Pilosella folio / Inst. rei. herbar. 469 / Hieracium pumilum / ij, Colum. Part. 2.30 / In herbiculis locis montium Nuriae Julio florebat. ” [Núria, Ripollès (Catalunya, Espanya)]
2772. *Picris hieracioides* L. Determinavit: Pourret “An Hieracium alterum / Dod. Pempt. 639 / ”
2773. *Crepis foetida* L. Determinavit: Pourret “Hieracium Amygdalas amaras dens, seu odore Apuli, suave-rubentis / H.R.P. / Hieracium foliis Cichorii sylvestris odore Castorey / Bot. Monsp. / In arenoso solo coram Orientis propugnaculo aestate frequens, et in variis locis St. Baudili. ” [Sant Boi, Baix Llobregat (Catalunya)]
2774. *Andryala lyrata* Pourr. Determinavit: Pourret “Hieracium villosum Chondrilla prior dioscoridis legitima Clusio dictum / Inst. rei. herb. 470 / Chondrilla diosc. legitima / Clus. hist. cxLij / In arenosis fluvii rupricati juxta domum Papiol dictam. ” [El Papiol, Baix Llobregat (Catalunya, Espanya)]

2775. *Andryala sinuata* L. Determinavit: Pourret “Hieracium villosum, sonchus Lanatus dalecampio dictum / Raii. Hist. 231 / Sonchus villosus luteus major / C.B. Pin. 124 / Sonchus lanatus dalecampii / Lugd. iii6 / In arido solo Prati de la Verneda, fine Junii cum flore.” [La Verneda, Barcelona, Barcelonès (Catalunya, Espanya)]
2776. *Hypochaeris radicata* L. Determinavit: Pourret “Hyeracium Dentis Leonis folio bulbosum / C.B. Pin. 127. Prod. 68 / Hyeracium intibaceum / Taber. / In pratis circa Monspelium, et Barcinonem.” [Jardí Botànic de Montpellier (França). Barcelona, Barcelonès, Catalunya, Espanya]
2777. *Hypochaeris radicata* L. Determinavit: Pourret “Hyeracium Dentis Leonis folio obtuso majus / C.B. Pin. / Hyeracium macrocaulon Junceum, sive minus primum dedoneo / J.B. 2.1031 / In pratis frequens.”
2778. *Tragopogon Dalechampii* L. Determinavit: Pourret “Hieracium magnum Dalecampii / Lugd. 569 / Hedychnois Monspesulana, sive dens Leonis Monspessulana / J.B. 2.1036 / Chondrilla foliis Cichorei tomentosis / C.B. Pin. 203 / Ubique in marginibus agrorum.”
2779. *Crepis barbata* L. Determinavit: Pourret “Hyeracium proliferum falcatum quod 12 in Prodro. / C.B. Pin. 128 / Hyeracium calyce barbato / Colum. / In luco Gramuntii circa Monspelium.” [Gramont, Montpellier (França)]
2780. *Picris echioides* L. Determinavit: Pourret “Hyeracium Echioides, capitulis cardui benedicti / C.B. Pin. 128 / Hyeracium capitulis cardui benedicti, maximum, Buglossum Echioides quibusdam / J.B. 2.1028 / In marginibus rivulorum aestate frequens.”
2781. *Leontodon* Determinavit: Pourret “Hyeracium montanum foliis raris laciniis dentes caminos affectantibus monofloron. / H. Cath. / Ex horto Medico Sapientiae Romanae.” [Jardí botànic de Roma (Itàlia)]
2782. *Hieracium murorum* L. Determinavit: Pourret “Hieracium murorum, folio pilosissimo / C.B. Pin. 129 / Pilosella major quibusdam aliis Pulmonaria flore luteo / J.B. 2.1033 / Pulmonaria Gallica, sive aurea / Taber. Icon. 194 / In luco St. Hyeronimi, versus matrem fontis, et monte Serrato.” [Sant Jeroni, Vall d'Hebron, Barcelona, Barcelonès. Montserrat, Bages (Catalunya, Espanya)]
2783. *Hieracium murorum* L. Determinavit: Pourret “Hieracium murorum folio pilosissimo maculato. / Pilosella major quibusdam, aliis Pulmonaria flore luteo / J.B. 2.1033 / In monte Serrato frequens mayo mense cum flore, et montibus St. Hyeronimi.” [Montserrat, Bages. Sant Jeroni, Vall d'Hebron, Barcelona, Barcelonès (Catalunya, Espanya)] Etiqueta de revisió: *Hieracium murorum* L. Revisavit: Neus Ibáñez [9/7/2005]
2784. *Hieracium cymosum* L. Determinavit: Pourret “Hieracium Pilosellae folio erectum majus / Inst. rei. her. / Pilosella major erecta / C.B. Pin. 262 / Pilosella minori flore hirsutior et elatior, non repens / J.B. 2.1040 / Pilosella major altera / Tab. 197 / Juxta calovarium, via quaitur ex St. Dionisio ad Sum. Hyeronimum [...] cum flore.” [Sant Jeroni, Vall d'Hebron, Barcelona, Barcelonès (Catalunya, Espanya)]
2785. *Hieracium aurantiacum* L. Determinavit: Pourret “Hyeracium hortense, floribus atro-purpurascensibus / C.B. Pin. 128 / Auricula muris Hispanica aliis Hyeracium Pannonicû flore saturate croceo / In horto Regio Parisiensi.” [Jardí botànic de París (França)]
2786. *Hieracium auricula* L. Determinavit: Pourret “Hyeracium erectum majus folio Pilosellae utraque parte saturo viridî. / Pilosella maxima non repens utraque foliorum parte saturo viride / Triumphet. Trelud. / In horto Medico Sapientiae romanae.” [Jardí botànic de Roma (Itàlia)]

2787. *Hieracium cymosum* L. Determinavit: Pourret “Hyeracium Pilosellae folio erectum minus / Inst. rei. herb. 471 / Pilosella major altera / C.B. Pin. / In horto Regio Parisiensi. ” [Jardí botànic de París (França)]
2788. *Hieracium paludosum* L. Determinavit: Pourret “Hyeracium montanum Latifolium glabrum minus / C.B. Pin. 129 / Hyeracium latifolium glabrum ex valle Iriesbachiana / J.B. 2.1033 / In horto Regio Parisiensi et circa Ribes. ” [Jardí botànic de París (França). Ribes de Freser, Ripollès (Catalunya, Espanya)] Etiqueta de revisió: *Crepis paludosa* (L.) Moench Revisavit: Àngel Romo [5/18/2004]
2789. *Crepis taraxacoides* Pourr. Determinavit: Pourret “Hieracium Pyrenaicum Dentis Leonis folio latissimo / Inst. rei. herb. 472 / In ruppibus montis Serrati juxta S^a Josephi Junio cum flore. ” [Montserrat, Bages (Catalunya, Espanya)] Etiqueta de revisió: *Crepis albida* Vill Revisavit: Neus Ibáñez [6/15/2005]
2790. *Hieracium sabandum* L. Determinavit: Pourret “Hyeracium fruticosum, latifolium, hirsutum / C.B. Pin. 129 / Hieracii sabandi varietas 1. Erinus quibusdam Mathioli dicta / J.B. 2.1036 / Hyeracium frutescens latifolium polyanthos / Eyst. / Ex horto Regio Monspelienis. ” [Jardí botànic de Montpellier (França)]
2791. *Hieracium umbellatum* L. Determinavit: Pourret “Hyeracium fruticosum angustissimo, et glabro folio d. Tournefort. / Ex horto Regio Parisiensi. ” [Jardí botànic de París (França)]
2792. *Hieracium labandum* L. Determinavit: Pourret “Hieracium fruticosum, latifolium, foliis dentatis, glabrum / C.B. Pin. 129 / Hieracium majus latifolium Pannonicum / 2. Clus. J.B. 2.1027 / In horto Regio Monspelium. ” [Jardí botànic de Montpellier (França)]
2793. *Hieracium sabandum* L. Determinavit: Pourret “Hieracium fruticosum Latifolium, foliis dentatis hirsutum / In locis montosis juxta viam eundo ad sedem Urgelensem non longe a Arfa 7bri mense florebat. ” [Urgell (Catalunya, Espanya)]
2794. *Crepis polymorpha* Pourr. Determinavit: Pourret “Hieracium majus peregrinum cichorii sylvo folio calice florum subincana. / ”
2795. *Crepis taraxacoides* L. Determinavit: Pourret “Hieracium montanum saxatile, foliis dentatis, et parum laciniatis, radice crassa. an varietas Hieracii Pyrenaici dentis Leonis folio latissimo / Inst. / In ruppibus montis serrati Mayo et Junio frequens cum flore. ” [Montserrat, Bages (Catalunya, Espanya)]
2796. *Picris hieracioides* L. Determinavit: Pourret “Hieracium asperum, majori flore in limitibus agrorû / J.B. 2.1029 / Cichorium montanum, angustifolium, hirsutie asperum / C.B. Pin. 126 / Hieracium Intybaceum, asperû / Tab. Icon. 184 / Juxta viam eundo ex Ripoll ad Ribes, Julio mense frequens cum flore oritur. ” [Ripoll, Ribes de Freser, Ripollès (Catalunya, Espanya)] Etiqueta de revisió: *Picris hieracioides* L.
2797. *Hypochaeris maculata* L. Determinavit: Pourret “Hieracium Alpinum, latifolium, hirsuto incanum flore magno / C.B. Pin. 128 / Hieracium Pannonicum, latifolium I. Clusio Pilosella majori sive Pulmonariae luteae accedens non maculatum / J.B. 2.1026 / In pratis siccioribus juxta Ecclesiam Nuriae Julio florebat, et foliis maculatis inveniebam. ” [Núria, Ripollès (Catalunya, Espanya)]
2798. *Hieracium lampsanoides* Gouan Determinavit: Pourret “Hieracium Pyrenaicum, Lampsanae Dodonaei foliis / Schol. Bot. Inst. rei. herbar. 472 / In Pyrenaeis invenitur: in regno Galiciae variis in locis occurrit. ” [Pirineus. Galicia (Espanya)] Etiqueta de revisió: *Crepis lampsanoides* (Gouan) Tausch
2799. *Hieracium taraxaci* Determinavit: Pourret “Hierac. medio nigrum / Circa Vilafranca in Galicia. ” [Galicia (Espanya)]

2800. *Hieracium dubium* L. Determinavit: Pourret “Pilosella major repens hirsuta / C.B. / ”
2801. *Hieracium auricula* L. Determinavit: Pourret “Hieracium minimum tomentosum in descriptio. / In montibus Nuriae eundo ad Puigmal. ” [Núria, Puigmal, Ripollès (Catalunya, Espanya)] Etiqueta de revisió: *Hieracium breviscapum* DC. in Lam. & DC. Revisavit: Ignasi Soriano [4/1/2004]
2802. *Hypochaeris glabra* L. Determinavit: Pourret “Hieracium minus dentis Leonis folio oblongo glabro. / C.B. P. / ”
2803. *Hieracium blattarioides* Determinavit: Pourret “Hieracium Pyrenaicum Blattariae folio minus hirsutum / Sch. Bot. / ”
2804. *Hieracium cerinthoides* L. Determinavit: Pourret “Hieracium Pyrenaicum folio cerinthes latifolium / Schol. Bot. Inst. rei. herb. / In horto Regio Parisiensi. ” [Jardí botànic de París (França)]
2805. *Hieracium amplexicaule* L. Determinavit: Pourret “Hieracium Pyrenaicum Longifolium amplexi caule / Inst. rei. herb. 472 / In monte S^a Balmae. ”
2806. *Crepis* Determinavit: Pourret “Hieracium dentis Leonis folio Lanuginosis capitulis, siculum d. Tournefortii. Tournefort / In horto Regio Parisiensi. ” [Jardí botànic de París (França)]
2807. *Andryala lanata* L. Determinavit: Pourret “Hieracium montanum tomentosum / Moris. H.R. Bles. / â d. Tournefort accepi. ”
2808. *Andryala lanata* L. Determinavit: Pourret “Hieracium montanum tomentosum / Moriss. / In monte Carmo non longe a Loano mense Junio florentem legi. ” [Monte Carmo (Itàlia)]
2809. *Hypochaeris glabra* L. Determinavit: Pourret “Hieracium minus dentis Leonis folio oblongo, glabro / C.B. Pin. 127 / Hieracii parva species Hyoseris angustifolia, aspera / J.B. 2.1025 / Hyoseris angustifolia / Tab. Icon. / In pratis, et hortis arenosis, et montosis, humidis. ”
2810. *Lactuca perennis* L. Determinavit: Pourret “Lactuca sylvestris latifolia dentata D. Nissolle. / Ex horto regio Monspeliensi. ” [Jardí botànic de Montpel·lier (França)]
2811. *Lactuca sativa* L. Determinavit: Pourret “Lactuca crispa altera / C.B. Pin. 123 / Lactuca crispa, et tenuiter dissecta / J.B. 2.999 / Lactuca crispa / ij. Tab. Icon. 423 / In hortis colitur. ”
2812. *Prenanthes muralis* L. Determinavit: Pourret “Lactuca montana, latifolia laciniata, flore caeruleo / Inst. rei. herb. 474 / Sonchus laevis, laciniatis caeruleus, vel Sonchus Alpinus caeruleus / C.B. Pin. 124 / Sonchus caeruleus latifolius / J.B. 2.1005 / In monte Signato et Serrato, aestate cum flore invenitur. ” [Montseny, Vallès Oriental. Montserrat, Bages (Catalunya, Espanya)]
2813. *Lactuca perennis* L. Determinavit: Pourret “Lactuca perennis humilior caeruleo / Inst. rei. herb. 473 / Chondrila caerulea altera Cychorii Sylvestris folio / C.B. Pin. 130 / Juxta Monspelum in locis La Colombiere. ” [Colombièrs (França)]
2814. *Lactuca acanthifolia* Determinavit: Pourret “Lactuca Cretica perennis altissima acanthi folio / Corol. Inst. rei. herb. 35 / â d. Tournefort accepi. ”
2815. *Lactuca canadensis* L. Determinavit: Pourret “Lactuca canadensis altissima, angustifolia flore pallide luteo / Inst. rei. herb. 474 / In horto Regio Parisiensi. ” [Jardí botànic de París (França)]
2816. *Prenanthes viminea* L. Determinavit: Pourret “Lactuca viscosa, caule foliis obducto / Inst. rei. herb. 473 / Chondrilla viscosa, caule foliis obducto / C.B. Pin. 130 / Chondrilla

- viscosa, [Camplocarensis] caule [.....] / Col. Part. 1.240 / Aestate variis locis in agris occurrit. ”
2817. *Sonchus palustris* L. Determinavit: Pourret “*Sonchus asper arborescens palustris*, Hieracii facie / H. Lug. Bat. / Ex dono D. Boerhaave. ”
2818. *Sonchus palustris* L. Determinavit: Pourret “*Sonchus asper*, arborescens / C.B. Pin. 124. Edit. 2 / Hieracium arborescens, palustre ejusd. / Pin. 127. edit. 2 / *Sonchus laevior*, Austriacus v, altissimus / Clus. Hist. cxlvij / Ex horto lugd. Batavo. ” [Jardí botànic de Leiden (Holanda)]
2819. *Scorzonera tingitana* L. Determinavit: Pourret “*Sonchus tingitanus*, Papaveris folio / Inst. rei. herb. / Chondrilla Tingitana, floribus luteis, Papaveris hortensis folio / H. Lug. Bat. / In promontorio Sacro in regno Algarviensi, et circa Alicant in regno Valentino. ” [Algarve (Portugal). Alacant, València (Espanya)]
2820. *Sonchus tenerrimus* L. Determinavit: Pourret “*Sonchus muralis*, cymis hirsutis / H. Cath. Suppl. Boerhaave H. Lug. Bat. 23 / Ex semine ad. Boerhaave misso, Barcinone colebamus, anno 1713. ” [Barcelona, Barcelonès (Catalunya, Espanya)] [1713]
2821. *Sonchus oleraceus* L. Determinavit: Pourret “*Sonchus asper non laciniatus* / C.B. Pin. 123 / *Sonchus minus lacinosus*, asperior, sive spinosior / J.B. 2.1014 / In agris extra Portam novam et in hortis passim. ” [Porta Nova, Barcelona, Barcelonès (Catalunya, Espanya)]
2822. *Sonchus asper* L. Determinavit: Pourret “*Sonchus asper laciniatus*, folio dentis Leonis / C.B. Pin. 124 / *Sonchus laciniatus spinosus* / J.B. 2.1016 / *Sonchus aspera* / Math. 496 / Ubique in humidis, et hortis. ”
2823. *Tragopogon picroïdes* L. Determinavit: Pourret “*Sonchus asper Laciniatus creticus* / C.B. Pin. 124. Prod. 60 / Chondrillae Cretica nomine missa semine crispo / J.B. 2.1022 / In montosis juxta V.M. de Gratia et aliis locis vicinioribus vere frequens est. ” [Gràcia, Barcelona, Barcelonès (Catalunya, Espanya)]
2824. *Crepis polymorpha* L. Determinavit: Pourret “*Sonchus repens*, multis Hieracium majus / J.B. 2.1017 / Hieracium majus folio Sonchi vel Hieracium Sonchites / C.B. Pin. 126 / Hieracium majus / Lob. Icon. 239 / In marginibus Aprili et Mayo ubique abundat. ”
2825. *Sonchus oleraceus* L. Determinavit: Pourret “*Sonchus Laevis*, minor paucioribus Laciniis / C.B. Pin. 124 / *Sonchus laciniatus*, non spinosus / J.B. 2.1016 / *Sonchus laevis latifolius* / Taber. Icon. 190 / Ubique frequens. ”
2826. *Sonchus tenerrimus* L. Determinavit: Pourret “*Sonchus laevis*, in plurimas et tenuissimas lacinias divisus / C.B. Pin. 124 Prod. 61 / Chondrilla lutea / J.B. 2.1020 / In parietibus ubique abundat. ”
2827. *Sonchus aegyptiacus* L. Determinavit: Pourret “*Sonchus Aegyptius latifolius* D. Lippi. / Ex Aegypto d. Lippi missit et in horto Parisiensi colebatur. ” [Jardí botànic de París (França)]
2828. *Scorzonera picroïdes* L. Determinavit: Pourret “*Sonchus laevis angustifolius* / C.B. Pin. 124 / *Sonchus affinis Terracrepola* J.B. 2.1018 et Chondrillis affinis quedam laciniata an Trinciatella. / J.B. 2.1021 / *Sonchus Laevis* / Math. Lob. Icon. [.]36 / Ubique in montosis frequens. ”
2829. *Lactuca tenerrima* Pourr. Determinavit: Pourret “*Chondrilla sonchifolio*, flore purpurascens minor / Inst. rei. herb. 475 / *Lactuca montana purpurocaerulea minor* / C.B. Pin. 123 / In montibus St. Hyeronimi. ” [Sant Jeroni, Vall d'Hebron, Barcelona, Barcelonès (Catalunya, Espanya)]

2830. *Chondrilla juncea* L. Determinavit: Pourret “Chondrilla juncea, viscosa., arvensis, quae prima Dioscorid. / C.B. Pin. 130 / Chondrilla juncea, viminea, arvensis / Taber. Icon. 178 / Chondrilla viminea / J.B. 2.1021 / In agris, et vineis aestate abundat. ”
2831. *Crepis pulchra* L. Determinavit: Pourret “Chondrilla hyeracii folio annua / Inst. rei. herb. 475 / Hyeracium pulchrum / J.B. / In marginibus agrorum juxta Monspelium. ” [Montpellier (França)]
2832. *Crepis dioscoridis* Determinavit: Pourret “Chondrilla, quae Hieracium montanum, folio Cichorii, nostras / Ray. Synop. / In monte Serrato, juxta viam Antri [sic] et ex H. L. Batavo habui sub hoc nomine ” [Montserrat, Bages (Catalunya, Espanya). Jardí botànic de Leiden (Holanda)] Etiqueta de revisió: *Crepis virens* L. var. *agrestis* Revisavit: Costa, A. C.
2833. *Lapsana communis* L. Determinavit: Pourret “Chondrilla Orientalis maxima Cychorii Sylvestris folio / Corol. Inst. rei. herb. 36 / â d. Tournefort accepi. ”
2834. *Lactuca tenerrima* Pourr. Determinavit: Pourret “Chondrilla / In maritimis regni Valentini, et Salinis Aragoniae. ” [València, Aragó (Espanya)]
2835. *Lapsana zazintha* L. Determinavit: Pourret “Zacintha, sive Cychorium verrucarium Math. / Chondrilla verrucaria foliis Cychorii vindibus / C.B. Pin. 130 / In horto Regio Parisiensi. ” [Jardí botànic de París (França)]
2836. *Scorzonera hispanica* L. Determinavit: Pourret “Scorzonera latifolia sinuata / C.B. Pin. 275 / Tragopogon Hispanicus, sive Escorzonera, aut Scorzonera / J.B. 2.1060 / Scorzonera major Hispanica / I Clus. hist. cxxxvij / In radicibus montis serrati non longe Monistrol versus rupricatum fluvium. ” [Monistrol de Montserrat, Bages (Catalunya, Espanya)]
2837. *Scorzonera pinifolia* Determinavit: Pourret “Scorzonera Monspeliaca Gramineo folio angustiori radice villosa flore luteo. / Tragopogon Gramineo folio radice villosa / C.B. Pin. 274 / Barbula Hirci minor / Tab. / Circa Monspelium in locis La Colombiere Maio florebat. ” [Colombières (França)]
2838. *Scorzonera laciniata* L. Determinavit: Pourret “Scorzonera laciniatis foliis / Inst. rei. herbar. 477 / Tragopogon laciniatum luteum / C.B. Pin. 274 / Circa Monspelium, et in marginibus circa Barnem frequens. ” [Montpellier (França). Prop Barcelona, Barcelonès (Catalunya, Espanya)]
2839. *Scorzonera humilis* L. Determinavit: Pourret “Scorzonera Monspeliensis folio crassiore / Inst. rei. herb. / Tragopogon, sive Scorzonera humilis crassiore folio / Bot. Mons. / In pratis laterae reperitur. ”
2840. *Tragopogon pratense* L. Determinavit: Pourret “Scorzonera palustris pulveriflora / H. r. Par. / Scorzonera nostras pulveriflora / Moris. H. R. Bles. / In pratis laterae frequens. ”
2841. *Scorzonera graminifolia* L. Legit: d. de Jussieu missit. Determinavit: Pourret “Scorzonera foliis nervosis / C.B. Pin. 275 / Scorzonera Germanica angustifolia / Tab. Icon. 602 / Minus, et rarius est ramosa quam in Icone. Tabern. descript. unde melius referenda ad Scorzoneram angustifoliam [.] C.B. [.] Sylva montis Bellilaquei ”
2842. *Scorzonera graminifolia* L. Determinavit: Pourret “Scorzonera Lusitanica, Gramineo folio, flore pallide Luteo / Inst. rei. herb. 477 / In margine quodam trans V.M. de Gratia, et Jovis monte, aliisque locis siccioribus Cataloniae frequens, Junio cû flore. ” [Gràcia, Montjuïc, Barcelona, Barcelonès (Catalunya, Espanya)]
2843. *Tragopogon pratense* L. Determinavit: Pourret “Tragopogon pratense luteum majus / C.B. Pin. 274 / Tragopogon flore luteo / J.B. / In pratis frequens. ”

2844. *Tragopogon crocifolium* L. Determinavit: Pourret “Tragopogon purpureo-caeruleum croci folium / C.B. Pin. 274 / Tragopogon Crocifolium montanum, flore nigro-purpureum / Col. Part. 1.230 / In monte Serrato juxta St. Trinitatis Junio florebat. ” [Montserrat, Bages (Catalunya, Espanya)]
2845. *Hyoseris scabra* L. Determinavit: Pourret “Tragopogon minimum, supi- / num, luteum, caule aphylo / foliis sinuosis ad Ceterach ac / cedentibus. / Hyeracium minimum, supinum Tragopogoni capitulis / Bocc. Mus. Plant. 146 / In pratis vulgo del Canyet, aestate / cum flore repetitur. ” [Canyet, Barcelonès (Catalunya, Espanya)]
Etiqueta de revisió: *Hyoseris scabra* L. Revisavit: Neus Ibáñez [1/24/2006]
2846. *Catananche caerulea* L. Determinavit: Pourret “Catananche quorundam / lug. 1190 / Catananche dalecampii flore cyani folio Coronopi / J.B. 3.26 / Chondrilla caerulea Cyani capitulis / C.B. Pin. 130 / In planitie ausoniae frequens. ” [Osona (Catalunya, Espanya)]
2847. *Catananche lutea* L. Determinavit: Pourret “Catananche flore luteo Latiore folio / Inst. rei. herb. / Stoebe Plantaginis folio / P. Alp. Exot. 286 / In horto Regio Monspelienisi. ” [Jardí botànic de Montpellier (França)]
2848. *Hyoseris hedyppnois* L. Determinavit: Pourret “Hedyppnois annua / Inst. rei. herb. 478 / Hieracium capitulum inclinans, semine adunco / C.B. Pin. / Hieracium florem inclinans / J.B. 2.1032 / Hieracium facie Hedyppnois / Lob. Icon. 239 / Ubique Mayo, et Aprili reperitur. ”
2849. *Cichorium intybus* L. Determinavit: Pourret “Cichorium sylvestre, sive officinarum / C.B. Pin. 125 / Cichorium Sylvestre, Picris Dod. Pempt. 635. / Cichorium Sylvestre / J.B. 2.1007 / In variis locis extra urbem frequens. ” [Voltants Barcelona, Barcelonès (Catalunya, Espanya)]
2850. *Cichorium spinosum* L. Determinavit: Pourret “Cichorium Spinosum Creticum / C.B. Prod. 62 / Cichorium spinosum / C.B. Pin. 126 / Ex dono d. Tournefort. ”
2851. *Lapsana communis* L. Determinavit: Pourret “ / ”
2852. *Lapsana communis* L. Determinavit: Pourret “Lapsana / Dod. Pempt. 675 / Soncho affinis Lampsana domesticae / C.B. Pin. 124 / In locis humidis montium St. Hyeronimi vallis de Hebron. ” [Sant Jeroni, Vall d'Hebron, Barcelona, Barcelonès]
2853. *Lapsana stellata* L. Determinavit: Pourret “Rhagadiolus alter Caesalpin. 911 / Hyeracium siliquâ falcata / C.B. Pin. 128 / Hyeracium stellatum / J.B. 2.1014 / Inter segetes frequens. ”
2854. *Scolymus hispanicus* L. Determinavit: Pourret “Scolymus chrysanthemus / C.B. Pin. 384 / Spina lutea / J.B. 3.84 / Carduus chrysanthemus / Dod. Pempt. 724 / In arenosis extra Portam Maris aestate floret. ” [Porta del Mar, Barcelona, Barcelonès (Catalunya, Espanya)]
2855. *Scolymus maculatus* L. Determinavit: Pourret “Scolymus chrysanthemus annuus / A. R. Par. iii / Scolymus chrysanthemos annuus / Bot. Monsp. / Scolymus theophrasti narbonensis / Clus. hist. cliij / In horto [St. Usfeld] colebam ex semine communicato ad d. Garelli. ” [Jardí botànic de Usfeld]
2856. *Aster amellus* L. Determinavit: Pourret “Aster atticus coeruleus vulgaris / C.B. Pin. 267 / Aster atticus purpureo flore / J.B. 2.1044 / In horto regio Parisiensi. Et in planitie vici. ” [Jardí botànic de París (França)]
2857. *Aster amellus* L. Determinavit: Pourret “Aster Atticus caeruleus, vulgaris / C.B. Pin. 267 / Aster Atticus purpureo flore / J.B. 2.2044 / Aster atticus / Dod. Pempt. 268 / Nascitur asperis incultis collibus eundo ex Bagá ad Pobla valde difert apraecedenti (eundo) ratiore culturae. ” [Bagà, Berguedà (Catalunya, Espanya)]

2858. *Erigeron uniflorus* L. Determinavit: Pourret “Aster montanus pumilus, flore caeruleo magno / Atag. reg. Par. / In pratis siccioribus circa ecclesiam Nuriae, Julio floret. ” [Núria, Ripollès (Catalunya, Espanya)] Etiqueta de revisió: *Erigeron uniflorus* L. subsp. *aragonensis* (Vierh.) O. Bolòs & Vigo
2859. *Aster trifolium* L. Determinavit: Pourret “Aster maritimus, palustris, coeruleus salicis folio / Inst. rei. herbar. 481 / Tripolium majus coeruleum / C.B. Pin. 269 / Tripolium / Dod. Pempt. 379 / In maritimis, et humidis locis circa Stagnum vulgo de Port. ” [Estany del Port, Barcelona, Barcelonès (Catalunya, Espanya)]
2860. *Aster dracunculus* Pourr. Determinavit: Pourret “Aster Latifolius, Tripolii flore / H.R. Par. / Aster Tripolii flore latifolius / Moris. Hort. reg. Bles. / In horto regio Parisiensi. ” [Jardí botànic de París (França)]
2861. *Aster acris* L. Determinavit: Pourret “Aster Tripolii flore / C.B. Pin. 267 / Aster Articus Monspeliensis purpureus angustioribus foliis / J.B. 2.1045 / Aster minor narbonensium, Tripolii flore, linariae folio / Lob. Icon. / In monte Judaico, et Supra Coenobium VM. de Gratia autumnus floret. ” [Montjuïc, Gràcia, Barcelona, Barcelonès (Catalunya, Espanya)]
2862. *Erigeron acre* L. Determinavit: Pourret “Aster arvensis coeruleus acris / Inst. rei. herb. 481 / Conyza coerulea acris / C.B. Pin. 265 / Senecio, sive Erygeron coeruleus aliis conyza coerulea / J.B. 2.1043 / In variis locis Cataloniae frequens. ” [Catalunya (Espanya)]
2863. *Aster praecox* Determinavit: Pourret “Aster Pyraneus praecox, flore caeruleo major / H. R. P. / Aster praecox flore coeruleo majori / Moriss. / In horto Regio Parisiensi. ” [Jardí botànic de París (França)]
2864. *Inula pulicaria* L. Determinavit: Pourret “Aster palustris, parvo flore globoso / Inst. rei. herb. 483 / Conyza major flore globosa / C.B. Pin. 266 / Conyza media minor species flore, vix radiato / J.B. 2.1050 / Conyza minima / Dod. Pempt. 52 / In pratis et locis humidis extra portam Maris aestate frequ. ” [Porta de Barcelona, Barcelona, Barcelonès (Catalunya, Espanya)] Etiqueta de revisió: *Pulicaria vulgaris* Gaertn. Revisavit: Neus Ibáñez [7/13/2005]
2865. *Inula helenium* L. Determinavit: Pourret “Aster omnium maximus, Helenium dictus / Inst. rei. herb. 483 / Helenium vulgare / C.B. Pin. 276 / Helenium sive Inula campana / J.B. 3.108 / In monte V.M. de Cabrera, et circa Rivipullum frequens vulgo Ala vocatur. ” [Cabrerès, Osona. Ripoll, Ripollès (Catalunya, Espanya)] Etiqueta de revisió: *Inula helenium* L.
2866. *Bupthalmum grandiflora* L. Determinavit: Pourret “Asteroides Alpina, Salicis folio / Corol. Inst. rei. herb. 51 / Aster luteus angustifolius / C.B. Pin. 266 / In Alpibus Liguria frequens. ” [Liguria (Itàlia)]
2867. *Aster serotinus* Determinavit: Pourret “Aster serotinus ramosus alter, flore purpurascens / H. R. Par. / In horto regio Parisiensi. ” [Jardí botànic de París (França)]
2868. *Aster novae angliae* L. Determinavit: Pourret “Aster novae Belgiae latifolius panniculatus, floribus saturate violaceis / H. Lug. Bat. / In horto regio Monspeliensi. ” [Jardí botànic de Montpel·lier (França)]
2869. *Aster novi belgii* L. Determinavit: Pourret “Aster novae Belgiae latifolius umbellatus floribus dilute violaceis / H. Lug. Bat. / In horto Regio Parisiensi. ” [Jardí botànic de Montpel·lier (França)]

2870. *Aster tradescanti* L. Determinavit: Pourret “Aster serotinus procerior, ramosus Bellidis sylvestris flore / H. R. Par. / Aster flore Bellidis Sylvestris minoris / Moris. H. R. Bles. 25 / In horto regio Parisiensi. ” [Jardí botànic de París (França)]
2871. *Aster annuus* L. Determinavit: Pourret “Aster canadensis ramosus annuus Moris. / Bellis ramosa umbellifera Cornuti. / In horto Regio Parisiensi. ” [Jardí botànic de París (França)]
2872. *Inula montana* L. Determinavit: Pourret “Aster montanus, luteo magno flore / C.B. Pin. 267 / Aster montanus / Lobel. Icon. 330 / In radicibus montis Lupi circa Monspelium et in Gallo Provincia, et in Catalonia eundo ex St. Hypolito, ala Marchanda. ” [Montpellier (França). Sant Hipòlit de Voltregà, Osona (Catalunya, Espanya)]
2873. *Inula odora* L. Determinavit: Pourret “Aster Luteus radice odora / C.B. Pin. 266 / Asteris species an Baccharis columnae / Part. 2.253 / â d. Tournefort accepi. ”
2874. *Inula dysenterica* L. Determinavit: Pourret “Aster pratensis autumnalis Conyza folio / Inst. rei. herb. 482 / Conyza media Asteris flore luteo vel terzia dioscor. / C.B. Pin. 265 / Conyza media Matth. flore magno luteo humidis locis proveniens / J.B. 2.1050 / In humidis locis autumnno frequens. ”
2875. *Inula* Determinavit: Pourret “Aster Pannonicus Lanuginosus, luteus / Inst. rei. herb. 482 / Conyza Pannonica lanuginosa / C.B. Pin. 265 / Circa Civita Vechia in Statu Ecclesiastico in aridis locis frequens, et in sylvia Gerundensi. ” [Roma (Itàlia). Girona (Catalunya, Espanya)]
2876. *Inula oculus christi* L. Determinavit: Pourret “Aster incanus verbasci folio villosus / Inst. rei. herb. 482 / Conyza incana / C.B. Pin. / Circa Monspelium in loco dicto salenova, et circa Ausoniam in marginibus Portae de Mallleu. ” [Montpellier (França) Manlleu, Osona (Catalunya, Espanya)]
2877. *Erigeron glutinosum* L. Determinavit: Pourret “Aster saxatilis, foliis glutinosis, villosis, et graveolentibus / Inst. rei. herb. 483 / Conyza montana foliis glutinosis pilosis / C.B. Pin. 265 / Conyza montana Myconi, folio Hyssopi vulgaris, villosus / J.B. 1054 / In ruppium fisuris montis Serrati frequens, et in Gallo Provincia juxta l'Oriol. ” [Montserrat, Bages (Catalunya, Espanya). França.]
2878. *Inula odora* L. Determinavit: Pourret “Aster luteus radice / odora / C.B. Pin. 266 / Asteris species, an Bac / haris / Colum. P. 1.253 / In Insula Baleari minori / eundo ex Mahó versus ver / gers frequenstissimus est Ju / nio mense cum flore. ” [Maó, Menorca (Balears, Espanya)] Etiqueta de revisió: *Pulicaria odora* (L.) Rchb. Revisavit: Neus Ibáñez [7/25/2005]
2879. *Inula crithmifolia* L. Determinavit: Pourret “Aster maritimus, folio [..]. crallo tridentato / Inst. rei. herb. / Chritmun maritimum flore Asteris Atrici / C.B. Pin. 288 / Chrithmum chrysanthemum / Dod. Pempt. 706 / In maritimis frequens. ”
2880. *Bupthalmum speciosissimum* Determinavit: Pourret “Asteroides Alpina, folio rigido, hirsuto, magno flore. / In monte Carmo circa Loano frequens, Junio cum flore invenitur. ” [Monte Carmo (Itàlia)]
2881. *Erigeron tuberosum* L. Determinavit: Pourret “Aster maritimus tuberosus luteus / Inst. rei. herb. 483 / Conyza marina / lugd. 1366 / In radicibus montis Serrati. ” [Montserrat, Bages (Catalunya, Espanya)]
2882. *Inula squarrosa* L. Determinavit: Pourret “Aster Luteus Salicis glabro folio / C.B. Pin. 266 / Conyza media Monspeliensis quibusdam asteris attici genus folio glabro rigido / J.B. 2.1049 / Circa Monspelium in Colleserran: et in Catalonia eundo ad Ripoll. ”

- [Montpellier (França)] Etiqueta de revisió: *Inula spiraeifolia* L. Revisavit: Ignasi Soriano [5/5/2004]
2883. *Conyza candida* L. Determinavit: Pourret “Aster verbasci folio / H. R. P. / Aster tomentosus luteus verbasci folio / Bocc. 60 / In horto Regio Monspeliensi. ” [Jardí botànic de Montpellier (França)]
2884. *Inula salicifolia* L. Determinavit: Pourret “Aster Austriacus / ij Clus. Hist. / In horto Medico Sapientiae Romanae. ” [Jardí botànic de Roma (Itàlia)]
2885. *Inula vaillantii* Vill. Determinavit: Pourret “Aster Luteus major, foliis succisae / C.B. Pin. Austriacus / In horto Regio Monspeliensi. ” [Jardí botànic de Montpellier (França)]
2886. *Inula squarrosa* L. Determinavit: Pourret “Aster Conyzoides, odoratus luteus / Eyst. Inst. rei. herb. 483 / In horto Regio Mospeliensi. ” [Jardí botànic de Montpellier (França)]
2887. *Aster cordifolius* L. Determinavit: Pourret “Aster nove Angliae, altissimus, hirsutus, floribus omnium maximis, purpuro violaceis / Prod. Parad. Bat. / Ex horto Lugd. Batavo. ” [Jardí botànic de Leiden (Holanda)]
2888. *Aster ericoides* L. Determinavit: Pourret “Aster novae Angliae, Linariae folio, flore Chamaemeli / Par. Bat. Prod. / Ex horto Lugd. Batavo. ” [Jardí botànic de Leiden (Holanda)]
2889. *Aster acris* L. Determinavit: Pourret “Aster montanus coeruleus, omnium minimus. / H.R. Par. / Aster montis Jurae / C.B. Pin. (male) / Ex horto lugd. Batavo. ” [Jardí botànic de Leiden (Holanda)]
2890. *Erigeron alpinum* L. Determinavit: Pourret “Aster [...] montano purpureo similis, vel globularia foliis / J.B. / ”
2891. *Inula odora* L. Determinavit: Pourret “Aster radice odora / In Hispania, eundo ad Gibraltar frequens. ” [Gibraltar (Espanya)]
2892. *Inula undulata* L. Determinavit: Pourret “Aster Aegyptiacus, foliis undulatis D. Lippi. / In horto regio Parisiensi. ” [Jardí botànic de París (França)]
2893. *Inula indica* L. Determinavit: Pourret “Aster humilis supinus luteus, odoratus, florum semiflosculis brevissimis D. Tournefort. / In horto regio Parisiensi. ” [Jardí botànic de París (França)]
2894. *Cacalia sarracenicica* L. Determinavit: Pourret “Virga aurea latifolia, serrata / C.B. Pin. 268 / Virga aurea sive solidago Saracenicica latifolia serrata / J.B. 2.1063 / Virga aurea margine crenato / Dod. Pempt. 142 / Ex horto Regio Monspeliensi. ” [Jardí botànic de Montpellier (França)]
2895. *Solidago virga aurea* L. Determinavit: Pourret “Virga aurea vulgaris latifolia / J.B. 2.1062 / Virga aurea angustifolia minus serrata / C.B. Pin. 268 / Virga aurea / Dod. Pempt. 142 / In monte Serrato ubique frequens. ” [Montserrat, Bages (Catalunya, Espanya)]
2896. *Solidago minima* L. Determinavit: Pourret “Virga aurea omnium minima / H. R. Par. / Virga aurea omnium minima floribus maximus / Parad. Batav. / Ex dono d. Boerhaave 1712. ” [1712]
2897. *Solidago mexicana* L. Determinavit: Pourret “Virga aurea Limonii folio panniculata [...] versu disposita / H. R. Par. / Virga aurea Mexicana / C.B. Pin. App. 517 / In horto Regio Parisiensi. ” [Jardí botànic de París (França)]

2898. *Erigeron canadense* L. Determinavit: Pourret “Virga aurea Virginiana annua / Zanoni 205. / Aster Canadensis annuus flore papposo / H. R. Par. / In agris Parisiis frequens est.” [París (França)] Etiqueta de revisió: *Erigeron canadense* L.
2899. *Erigeron viscosum* L. Determinavit: Pourret “Virga aurea major foliis glutinosis, et grave olentibus / Inst. rei. herb. 484 / Conyza mas Theophrasti major dioscoridis / C.B. Pin. 265 / Conyza major Monspeliensis odorata / J.B. 2.1053 / Conyza major / Dod. Pempt. 51 / Ubique obvia est. vulgo Olivardas.”
2900. *Erigeron viscosum* L. Determinavit: Pourret “Virga aurea major, foliis glutinosis, et graveolentibus Gallas ferens / Inst. rei. herb. 484 / Conyza major capitata seu globosa / Boccon. rarior. Plant. 14 / In pratulo la Verneda dicto, allisque locis vicinis [satycopiosa.].” [Verneda, Barcelona, Barcelonès (Catalunya, Espanya)]
2901. *Erigeron graveolens* L. Determinavit: Pourret “Virga aurea minor, foliis glutinosis, et grave olentibus / Inst. rei. herb. 484 / Conyza foemina Theophrasti, minor dioscoridis / C.B. Pin. 265 / Conyza minor vera / Lobel. Icon. 346 / In agris aestate frequens.”
2902. *Solidago sempervirens* L. Determinavit: Pourret “Virga aurea Canadensis latifolia minus serrata d. Tournefort. / In horto Regio Parisiensi.” [Jardí botànic de París (França)]
2903. *Solidago canadensis* L. Determinavit: Pourret “Virga aurea Canadensis altissima folio subtus incano / Inst. rei. herb. 485 / In horto Regio Parisiensi.” [Jardí botànic de París (França)]
2904. *Solidago sempervirens* L. Determinavit: Pourret “Virga aurea Canadensis angustifolia minus serrata d. Tournefort. Tournefort / In horto regio Parisiensi.” [Jardí botànic de París (França)]
2905. *Solidago canadensis* L. Determinavit: Pourret “Virga aurea angustifolia pannicula speciosa Canadensis / H.R. Par. / In horto Regio Parisiensi.” [Jardí botànic de París (França)]
2906. *Solidago flexicaulis* L. Determinavit: Pourret “Virga aurea Canadensis folio subrotundo, Serrato glabro / Inst. rei. herb. 485 / Virga aurea Canadensis, Asterici folio / Par. Bat. / In horto Regio Parisiensi.” [Jardí botànic de París (França)]
2907. *Solidago latifolia* L. Determinavit: Pourret “Virga aurea Canadensis Latissimo folio glabro / Inst. rei. herbar. 485 / In horto Regio Parisiensi.” [Jardí botànic de París (França)]
2908. *Erigeron canadense* L. Determinavit: Pourret “Virga aurea angustifolia pratensis altissima annua et villosa, floribus albis. / In pratis siccioribus, in planitis quae reperiuntur in locis la Gravalosa eundo ad Ripoll, et similibus locis eundo ex Berga ad Baga, Julio florebat.” [Ripoll, Ripollès. Berga, Berguedà (Catalunya, Espanya)] Etiqueta de revisió: *Conyza canadensis* (L.) Cronq.
2909. *Erigeron fruticosum* Pourr. Determinavit: Pourret “Virga aurea Lusitanica fruticosa, longissimo, angustissimo, et glutinoso folio / Inst. rei. herbar. 484 / In regno Algarviensi in Lusitania, variis in locis occurrit.” [Algarve (Portugal)]
2910. *Senecio jacobaea* L. Determinavit: Pourret “Jacobaea vulgaris, laciniata / C.B. Pin. 131 / Jacobea vulgaris / J.B. 2.1057 / Jacobaea / Dod. Pempt. 642 / In prato la Verneda abundat.” [Verneda, Barcelona, Barcelonès (Catalunya, Espanya)]
2911. *Senecio doria* L. Determinavit: Pourret “Jacobaea palustris altissima Limonii folio / Inst. rei. herb. 485 / Virga aurea major vel doria / C.B. Pin. 268 / Panax chironeum / Theophrast. Tabern. Icon. 871 / Alisma Monspeliensium sive doria / J.B. 2.1064 / In

- pratis juxta Ausoniam, frequens Julio cum flore, et juxta aquas circa Tora. ” [Osona. Torà, La Segarra, Catalunya (Espanya)]
2912. *Senecio sylvaticus* L. Determinavit: Pourret “Jacobaea Senecionis folio / Moris. H. R. bles. / Circa Monspelum frequens. ” [Montpellier (França)]
2913. *Senecio viscosus* L. Determinavit: Pourret “Jacobaea Pannonica / 1. Clus. hist. xxj / Senecio incanus pinguis / C.B. P. / Erigeron tomentosum alterum / Lobel. Icon. 226 / In Burgundia legi, mense Julio cum flore, et in valle de Aran. ” [Bourgogne, Dijon (França). Vall d'Aran (Catalunya, Espanya)]
2914. *Cineraria integrifolia* L. Determinavit: Pourret “Jacobaea montana, non laciniata, lanuginosa, latifolia / Inst. rei. herb. 486 / Ex agro Parisiensi d. de Jussieu missit. ” [París (França)]
2915. *Cineraria maritima* L. Determinavit: Pourret “Jacobaea maritima / C.B. Pin. 131 / Jacobaea maritima, sive Cineraria / J.B. 2.1058 / Marina Jacobaea, et Artemisia marina Neotericorum sive Cineraria / Lobel. Icon. 227 / Per totam Liguriam, frequens praecipue in Pharo Genuensi, et circa. [Albarguesto], et abillis vecitatur Buon Medico. ” [Liguria (Itàlia)]
2916. *Cineraria maritima* L. Determinavit: Pourret “Jacobaea maritima, sive Cineraria latifolia / C.B. pin. 131. Prod. 69 / In Catalonia praecipue in Emporitano juxta Villam de Rupia. ” [Empordà (Catalunya, Espanya)]
2917. *Senecio doronicum* L. Determinavit: Pourret “Jacobaea integro et crasso Hieracii folio / Inst. rei. herb. / Doronicum integro et crasso hieracii folio / Bot. Monspel. / In horto regio Monspeliensi. ” [Jardí botànic de Montpellier (França)]
2918. *Senecio paludosus* L. Determinavit: Pourret “Jacobaea pratensis, foliis crassioribus. / Virga aurea major, vel Doria foliis crassioribus / I. [...] Boerhaave H. lugd. Bat. / Ex horto Lugd. Batavo. ” [Jardí botànic de Leiden (Holanda)]
2919. *Senecio abrotanifolius* L. Determinavit: Pourret “Jacobaea foliis ferulaceis, flore minore / Inst. rei. herb. 486 / Chrysanthemum Alpinum, foliis abrotani multifidis / C.B. Pin. / Chrysanthemum Alpinum ij Clus. / Achillaea montana Artemisiae tenuifolia facie Ad. Lobel. / In monte Signato Augusto floret frequentissima. ” [Montseny, Vallès Oriental (Catalunya, Espanya)]
2920. *Senecio sylvaticus* L. Determinavit: Pourret “Jacobaea tenuissime laciniata Buftalmi flore / H.R. P. / Jacobaea Sicula Chrisanthemi facie / Bocc. rarior. Plantar. / In horto Regio Monspeliensi. ” [Jardí botànic de Montpellier (França)]
2921. *Senecio rigidus* L. Determinavit: Pourret “Jacobaea rigidis foliis capitis bonae spei D. Tilli. / In horto Pisano. ” [Jardí botànic de Pisa (Itàlia)]
2922. *Senecio trilobus* Determinavit: Pourret “Jacobaea Hispanica, minus laciniata petalis brevissimis / Inst. rei. herbar. 486 / Senecio folio non laciniato / J.B. 2.1043 / Senecionis genus Myconi / Lugd. 577 / In montibus St. Hyeronimi vallis de Hebron: et per totam Hispaniam, et Lusitaniam abundat. ” [Sant Jeroni, Vall d'Hebron, Barcelona, Barcelonès (Catalunya, Espanya). Portugal.]
2923. *Senecio sylvaticus* L. Determinavit: Pourret “Jacobaea / In Hispania frequens. ” [Espanya]
2924. *Senecio erucifolius* L. Determinavit: Pourret “Jacobaea, quae Senecio multifida, flore amplo Lusitanica / Virid. Lusit. / In Lusitania circa Nostra Senhora de Troya, februario florebat. ” [Nostra Senhora de Troya (Portugal)]
2925. *Senecio jacobaea* L. Determinavit: Pourret “Jacobaea vulgaris, foliis ad Raphanum accedentibus / C.B. Pin. 131 / In Galicia, Hispaniae regno, juxta rivulos inveniebamus

- eundo ex Pontevedra ad Compustellam. ” [Pontevedra, Santiago de Compostela (Galicia, Espanya)]
2926. *Senecio* Determinavit: Pourret “Jacobaea altissima Lusitanica, tenuissime Laciniata / Inst. rei. herbar. 485 / In Lusitania frequens ubique. ” [Portugal]
2927. *Senecio cotula* Pourr. Determinavit: Pourret “Jacobaea minima: quae Leucanthemum minimû foliis, inferioribus integris, superioribus incisissimis / Barr. Observ. 1103 / Bellis minima, incisissimis caulibus foliis, Hispanica / Barr. Icon. 1158 / Post Segoviam eundo ad Guadarrama. ” [Segovia, Guadarrama (Espanya)]
2928. *Senecio incanus* L. Determinavit: Pourret “Jacobaea incana, Pyrenaica saxatilis, et latifolia / Inst. rei. herbar. 486 / In jugis montium Nuriae eundo ad Puigmal, et collem de nou fonts, Julio floret. ” [Puigmal, Núrria, Ripollès (Catalunya, Espanya)] Etiqueta de revisió: *Senecio leucophyllus* DC. Revisavit: Costa, A. C.
2929. *Senecio linifolius* L. Determinavit: Pourret “Jacobaea Hispanica, Rorismarini folio / Inst. rei. herbar. 486 / Jacobaea Crithmi littorei foliis / Mor. H. R. Bles. / Jacobaea Linifolia Hispanica et Italica / Bocc. Mus. Part. 2. Tab. 49 / In regno valentino, trans Villareal, in regno que Murciano et Granatensi frequens, 8bri et [...]. ” [Villa Real, València. Múrcia, Granada(Espanya)]
2930. *Chrysocoma coma aurea* L. Determinavit: Pourret “Jacobaea Africana d. Tilli / Elichrisum Africanum Vol. Kamerii. / In horto Pisano. ” [Jardí botànic de Pisa (Itàlia)]
2931. *Senecio ilicifolius* L. Determinavit: Pourret “Jacobaea Africana frutescens, folio rigido, et hirsuto major / H. A. 2.149 / In horto Pisano, et H. lugd. Batavo colitur. ” [Jardí botànic de Pisa (Itàlia). Jardí botànic de Leiden (Holanda)]
2932. *Senecio rigidus* L. Determinavit: Pourret “Jacobaea Africana frutescens folio rigido et hirsuto minor / Comm. rar. 42 / Ex semine misso ad. Boerhaave colebam. ”
2933. *Cineraria geifolia* L. Determinavit: Pourret “Jacobaea Africana folio Hedera terrestris / Hort. [...] Boerhaave H. lugd. Bat. 31 / Ex horto Lugd. Batavo. ” [Jardí botànic de Leiden (Holanda)]
2934. *Senecio elegans* L. Determinavit: Pourret “Jacobaea Africana frutescens, flore amplo, purpureo, elegantissimo [...]. / H. Amst. P. 2. Cap. 31 / Ex horto Lugd. Batavo. ” [Jardí botànic de Leiden (Holanda)]
2935. *Cineraria maritima* L. Determinavit: Pourret “Jacobaea Graeca, maritima, foliis superne virentibus, inferne incanis / Corn. Inst. rei. herbar. 36 / Ex horto regio Monspeliensi habui. ” [Jardí botànic de Montpellier (França)]
2936. “ / ”
2937. *Tussilago farfara* L. Determinavit: Pourret “Tussilago vulgaris / C.B. Pin. 197 / Tussilago / J.B. 3.563 / Bechium sive farfara / Dod. Pempt. 596 / In humidis circa fluvios abundat. ”
2938. *Doronicum pardalianches* L. Determinavit: Pourret “Doronicum radice scorpii / C.B. Pin. 184 / Doronicum latifolium / Clus. hist. xvj / In nemore St. Hyeronimi vallis de Hebron, circa Matrem fontis. ” [Sant Jeroni, Vall d'Hebron, Barcelona, Barcelonès (Catalunya, Espanya)]
2939. *Arnica scorpioides* L. Determinavit: Pourret “Doronicum radice Scorpii brachiata / C.B. Pin. 184 / Doronicum brachiata radice Cancrini forcipularum ritu. / Lobel. Icon. 649 / In horto regio Parisiensi. ” [Jardí botànic de París (França)]
2940. *Doronicum plantagineum* L. Determinavit: Pourret “Doronicum Plantaginis folio / C.B. Pin. 184 / Doronicum folio fere Plantaginis oblongo / J.B. 3.18 / In alpebus liguriae

- frequens, et in Catalonia in pratis et herbis, juxta Coll de Portulas. ” [Liguria (Itàlia). Coll de Pòrtoles, Ripollès (Catalunya, Espanya)]
2941. *Arnica montana* L. Determinavit: Pourret “Doronicum Plantaginis folio alterum / C.B. Pin. / Doronicum Germanicum foliis semper ex adverso nascentibus villosis / J.B. 3.19 / In horto regio Parisiensi. ” [Jardí botànic de París (França)]
2942. *Senecio persicaefolius* Pourr. Determinavit: Pourret “Doronicum Pyrenaicum Persicae folio glabrum / Schol. Bot. vide / Jacobaea Pyrenaica, Persicaefolio / Inst. rei. herbar. 486 / In montibus Nuriae frequens. ” [Núria, Ripollès (Catalunya, Espanya)]
Etiqueta de revisió: *Senecio pyrenaicus* L. in Loefl. Revisavit: Ignasi Soriano [4/1/2004]
2943. *Doronicum plantagineum* L. Determinavit: Pourret “Doronicum Plantaginis folio Lusitanicum / Inst. rei. herbar. 488 / In humidis locis montium de Cintra in Lusitania, et in Deserto Descalceatorum P.P. de Busaco abundat Aprili cum flore. ” [Cintra (Portugal)]
2944. *Senecio doronicum* L. Determinavit: Pourret “Doronicum longifolium hirsutis asperum / C.B. Pin. 185 / Doronici speties ex horto ferradiensi folio longo hirsuto. / J.B. 3.19 / In monte Calmo frequens mense Junio cum flore. ” [Monte Carmo (Itàlia)]
2945. *Doronicum pardalianches* L. Determinavit: Pourret “Doronicum maximum foliis caulem amplexantibus / C.B. Pin. 185 / Doronicum vij, Austriacum iij Clus. hist. xix / In horto regio Parisiensi. ” [Jardí botànic de París (França)]
2946. *Arnica scorpioides* L. Determinavit: Pourret “Doronicum radice dulci / C.B. Pin. 184 / Doronicum folio subrotundo serrato / J.B. 3.17 / Doronicum iij Austriacum / ij Clus. Hist. xij. / In montibus Nuriae invenitur. ” [Núria, Ripollès (Catalunya, Espanya)]
Etiqueta de revisió: *Doronicum grandiflorum* Lam. Revisavit: Neus Ibáñez [4/6/2004]
2947. *Tagetes erecta* L. Determinavit: Pourret “Tagetes maximus, rectus flore simplici ex luteo pallido / J.B. 3.100 / Tanacetum Africanum majus simplici flore / C.B. Pin. 133 / Flos Africanus major, simplici flore / Tab. Icon. 13 / In hortis colitur. ”
2948. *Tagetes erecta* L. Determinavit: Pourret “Tagetes maximus rectus, flore maximo multiplicato / J.B. 3.100 / Tanacetum sive flos Africanus major flore pleno / C.B. Pin. 132 / In hortis colitur. ”
2949. *Tagetes erecta* L. Determinavit: Pourret “Tagetes maximus rectus, flore maximo multiplicato Oloris sulphurei. / In hortis etiam passim coliturcum aliis. ”
2950. *Tagetes patula* L. Determinavit: Pourret “Tagetes Indicus, minimus flore sericea hirsutie obsito / h. 1. Bat. / Tanacetum Africatum, minimum, sericea hirsutie obsitum / C.B. Pin. 133 / Caryophylli Hispani dicti varietas septima, et octava / Col. Descript. Part. 2.47 / In hortis colitur. ”
2951. *Tagetes patula* L. Determinavit: Pourret “Tagetes Indicus flore hirsutoso duplicato / H. 1. Bat. / Tanacetum, sive flos mexicanus, flore fistuloso pleno / C.B. P. / In horto regio Parisiensi. ” [Jardí botànic de París (França)]
2952. *Helianthus multiflorum* L. Determinavit: Pourret “Corona Solis Trachelii folio, radice repente / Inst. rei. herbar. 490 / Chrysanthemum virginianû Plantaginis rugosis foliis, radice repente / [...] Almag. / Ex horto regio Parisiensi D. d. Jussieu missit. ” [Jardí botànic de París (França)]
2953. *Helianthus annuus* L. Determinavit: Pourret “Corona solis / Tab. Icon. 763 / Helenium Indicum, maximum / C.B. Pin. 276 / Herba maxima / J.B. 3.107 / In hortis colitur. ”

2954. *Helianthus annuus* L. Determinavit: Pourret “Corona Solis maxima, semine albo, cinereo, et striato / Inst. rei. herb. 489 / Helenium Indicum ramosû semine albo, cinereo, et striato / H. r. P. / In hortis colitur. ”
2955. *Helianthus tuberosus* L. Determinavit: Pourret “Corona Solis parvo flore tuberosa radice / Inst. rei. herb. 489 / Helianthemum Indicum, tuberosum / C.B. Pin. 277 / In hortis colitur. Gallice Taupinambours vocitatur. ”
2956. *Rudbeckia laciniata* L. Determinavit: Pourret “Corona Solis, foliis angustioribus laciniatis / Inst. rei. herb. / Chrysanthemum Americanum laciniato folio obscuris virenti minus Moris. / In horto Regio Parisiensi. ” [Jardí botànic de París (França)]
2957. *Helianthus altissimus* L. Determinavit: Pourret “Corona Solis rapunculi radice / Inst. rei. herb. 490 / Chrysanthemum Canadense Rapunculi radice strumosum vulgo / H. lug. Bat. / Helenium Canadense altissimû vosacan dictum / H. r. Par. / In horto Regio Parisiensi. ” [Jardí botànic de París (França)]
2958. *Doronicum bellidiasrum* L. Determinavit: Pourret “Bellis sylvestris, media caule carens / C.B. Pin. 261 / Bellis sylvestris / Dod. Pempt. 265 / Bellis sylvatica / J.B. 3.114 / In marginibus agrorum locis que humidis frequens Januario, et februario cum flore. ” Etiqueta de revisió: *Bellis sylvestris* L. Revisavit: Costa, A. C.
2959. *Chrysanthemum flosculosum* L. Determinavit: Pourret “Bellis spinosa / Prosp. Alp. Exot. Schol. Botan. 183 / Bellis Major spinosa, flore luteo nudo / Park. / Ex horto Regio Monspelienis et Parisiensi. ” [Jardí botànic de Montpellier, Jardí botànic de París (França)]
2960. *Bellis perennis* L. Determinavit: Pourret “Bellis sylvestris minor / C.B. Pin. 261 / Bellis minor Sylvestris, spontanea / J.B. 3.111 / Bellis minor Sylvestris / Taber. Icon. 328 / In pratis et locis humidis reperitur. ”
2961. *Bellis annua* L. Determinavit: Pourret “Bellis sylvestris minor / Balearica, ramosa, et / villosa / In locis vergers juxta Ma- / hó mense Junio florebat. ” [Maó, Menorca (Balears, Espanya)] Etiqueta de revisió: *Bellis annua* L. subsp. *annua* Revisavit: Neus Ibáñez [6/27/2005]
2962. *Bellium bellidioides* Determinavit: Pourret “Bellis maritima mini- / ma, Roris Solis folio Cyr- / naea / Bocc. Mus. Part. 2. / Tab. 107 / In Insula Baleari minore / juxta ripam Portus Mahó. ” [Maó, Menorca (Balears, Espanya)] Etiqueta de revisió: *Bellium bellidioides* L. Revisavit: Neus Ibáñez [7/25/2005]
2963. *Bellis minima* Pourr. Determinavit: Pourret “Bellis minima annua / Triumphet. 82 Inst. rei. herbar. 491 / In arido solo circa La LLacuna Martio et Aprili cum flore sepius Legimus. ” [La Llacuna, Barcelona, Barcelonès (Catalunya, Espanya)]
2964. *Bellis perennis* L. Determinavit: Pourret “Bellis hortensis, flore pleno, eoque magno vario / C.B. Pin. 261 / Bellis multiplici flore variegato / Lob. Icon. 477 / In hortis colitur. ”
2965. *Bellis perennis* L. Determinavit: Pourret “Bellis hortensis flore pleno, eoque magno albo / C.B. Pin. 261 / Bellis hortensis, sive flore multiplicato / J.B. 3.113 / In variis hortis colitur. ”
2966. *Bellis perennis* Determinavit: Pourret “Bellis hortensis, flore pleno, eoque parvo, rubro / C. B. Pin. 262 / Bellis minor hortensis, flore rubro / Taber. Icon. 327 / In hortis colitur. ”
2967. *Cotula coronopifolia* L. Determinavit: Pourret “Chrysanthemum exoticum minus, capitulo aphylo, Chamaemeli nudi effigie / Breyn. Cent. / Domi colebamus, ex semine

- communicato a D. Nissolle. ” [Jardí botànic de Sant Joan Despí, Baix Llobregat (Catalunya, Espanya)]
2968. *Chrysanthemum coronarium* L. Determinavit: Pourret “Chrysanthemum majus folio profundius laciniato, magno flore / C.B. Pin. 134 / Chrysanthemum Creticum / Clus. Hist. 335 / Extra Barcinonem ubique in marginibus, aprili floret. ” [Voltants Barcelona, Barcelonès (Catalunya, Espanya)]
2969. *Chrysanthemum coronarium* L. Determinavit: Pourret “Chrysanthemum, flore partim candido, partim luteo / C.B. Pin. 134 / Chrysanthemum Creticum mixtum / Eyst. / Ubique frequens. ”
2970. *Chrysanthemum coronarium* L. Determinavit: Pourret “Chrysanthemum flore pleno partim candido, partim luteo / Inst. rei. herb. 492 / In horto Regio Monspeliensi. ” [Jardí botànic de Montpellier (França)]
2971. *Chrysanthemum ageratoides* L. Determinavit: Pourret “Chrysanthemum Lusitanicum, Agerati folio / Inst. rei. herbar. 491 / In Lusitania abundat inter Inchar et Pombal, Aprilique floreat. ” [Pombal (Portugal)]
2972. *Chrysanthemum myconi* L. Determinavit: Pourret “Chrysanthemum latifolium / J.B. 3.105 / Chrysanthemum Myconi / lug. / Bellis lutea foliis subrotundus / C.B. Pin. 262 / In horto Regio Monspeliensi. ” [Jardí botànic de Montpellier (França)]
2973. *Chrysanthemum segetum* L. Determinavit: Pourret “Chrysanthemum folio minus secto, glauco / J.B. 3.105 / Bellis lutea foliis profunde incisus major / C.B. Pin. 262 / Chrysanthemum Segetum / lob. / Inter segetes variis in locis occurrit. ”
2974. *Chrysanthemum barrelierii* Pourr. Determinavit: Pourret “Chrysanthemum pallidum, minimis, [..que] foliis incisus, superioribus integris, et capillaribus / Barr. Icon. 451 / In Castilia veteri, et regno Leonis, juxta vias. ” [Castilla la Mancha (Espanya)]
2975. *Chrysanthemum absinthioides* Pourr. Determinavit: Pourret “ / ”
2976. *Chrysanthemum leucanthemum* L. Determinavit: Pourret “Leucanthemum vulgare / Inst. rei. herb. 492 / Bellis sylvestris caule folioso major / C.B. Pin. 261 / Bellis major / Dod. Pempt. / In monte Signato, Serrato, et Pratis circa Ausoniam. ” [Montseny, Vallès Oriental, Montserrat, Bages, Osona (Catalunya, Espanya)]
2977. *Chrysanthemum leucanthemum* L. Determinavit: Pourret “Leucanthemum vulgare petalis fistulosis. / Bellis pratensis caule folioso petalis fistulosis Triumphet. / Ex horto medico Sapientiae Romanae. ” [Jardí botànic de Roma (Itàlia)]
2978. *Chrysanthemum montanum* L. Determinavit: Pourret “Leucanthemum montanum minus / Inst. rei. herb. / Bellis montana minor / J.B. 3.325 / In Gallia Narbonensi frequens et circa Rivipullum, et Ausoniam. ” [Narbonne (França). Ripoll, Ripollès (Catalunya, Espanya)] Etiqueta de revisió: *Chrysanthemum leucanthemum* L. subsp. *montanum* (All.) Gaudin.
2979. *Leucanthemum balsamita* L. Determinavit: Pourret “Leucanthemum Orientale Costi hortensis folio / Corol. Inst. rei. herb. 37 / â d. Tournefort accepi. ”
2980. *Chrysanthemum frutescens* L. Determinavit: Pourret “Leucanthemum canariense, foliis Chrysanthemi Pyrethri Sapore / App. Inst. rei. herb. 666 / In horto regio Monspeliensi. ” [Jardí botànic de Montpellier (França)]
2981. *Anthemis triumfetti* Pourr. Determinavit: Pourret “Leucanthemum Alpinû foliis profunde incisus / Inst. rei. herbar. 493 / In marginibus agrorum juxta Sum Marcellum, et Sam Fidem in monte Signato, Junio floreat. ” [Montseny, Vallès oriental (Catalunya, Espanya)]

2982. *Chrysanthemum alpinum* L. Determinavit: Pourret “Leucanthemum Pyrenaicum, minimum multifido incano folio / Inst. rei. herb. 493 / In montibus Nuriae, eundo ad nou fonts.” [Núria, Noufonts, Ripollès (Catalunya, Espanya)]
2983. *Anthemis montana* L. Determinavit: Pourret “ / In regno Galiciae, et aliis locis Hispaniae.” [Galicia (Espanya)]
2984. *Matricaria parthenium* L. Determinavit: Pourret “Matricaria vulgaris, flore simplici, caulibus rubentibus / H. Lug. Boerhaave 36. / Ex horto Lugd. Batavo.” [Jardí botànic de Leiden (Holanda)]
2985. *Matricaria parthenium* L. Determinavit: Pourret “Matricaria vulgaris, seu sativa / C.B. Pin. 133 / Matricaria vulgo minus Parthenium / J.B. 3.129 / Arthemisia tenuifolia / Tab. Icon. 8 / In hortis colitur.” Etiqueta de revisió: *Tanacetum parthenium* (L.) Sch. Bip.
2986. *Chrysanthemum indicum* L. Determinavit: Pourret “Matricaria Madraspat. flore pleno flavescente Petiver. / Ex dono Jacobi Petiver.”
2987. *Matricaria parthenium* L. Determinavit: Pourret “Matricaria flore aphylo / H.R. Par. / Matricaria Pullatis floribus aureis ParK. / In horto regio Parisiensi.” [Jardí botànic de París (França)]
2988. *Matricaria parthenium* L. Determinavit: Pourret “ / In horto regio Monspeliensi.” [Jardí botànic de Montpellier (França)]
2989. *Matricaria parthenium* L. Determinavit: Pourret “Matricaria flore pleno / C.B. Pin. 134 / Arthemisia tenuifolia flore pleno / Taber. Icon. 9. / In horto Regio Monspeliensi.” [Jardí botànic de Montpellier (França)]
2990. *Parthenium historophorus* L. Determinavit: Pourret “Matricaria Americana Ambrosiae folio, parvo flore albo / App. Inst. rei. herb. / Parthemiastrum Americanû Ambrosiae folio D. Nissolle. / In horto Regio Monspeliensi.” [Jardí botànic de Montpellier (França)]
2991. *Chrysanthemum corymbosum* L. Determinavit: Pourret “Matricaria Tanaceti folio flore majore semine umbilicato / Inst. rei. herb. 493 / Tanacetum montanum inodorum flore majore / C.B. Pin. 132 / In monte Serrato, et Signato frequens.” [Montserrat, Bages, Montseny, Vallès Oriental (Catalunya, Espanya)]
2992. *Matricaria parthenium* L. Determinavit: Pourret “Matricaria flore pleno, petalis marginalibus, planis discoidibus, fistulosis / H. L. Boerhaave 37 / Ex dono D. Boerhaave.”
2993. *Cotula turbinata* L. Determinavit: Pourret “Chamaemelum Aethiopicû, lanuginosum Breyn. Cent. I. flore luteo d. Boerhaave / H. lug. Bat. 36 / Cotula Africana calyce eleganti caesio / Inst. rei. herb. 495 / Ex semine ad Boerhaave misso Barcinone Colebam 1713.” [Barcelona, Barcelonès (Catalunya, Espanya)] [1713]
2994. *Anacyclus creticus* L. Determinavit: Pourret “Chamaemelum marinum Asiaticum, nudum, humilium, folio Crasso Boerhaave / Hort. lug. Bat. 36 / Ex dono d.d. Boerhaave 1712 ” [1712]
2995. *Anthemis* L. Determinavit: Pourret “Chamaemelum incanum folio Absinthii maximum d.d. Boerhaave? an Chamaemelum maximum / J.B. / Ex dono d.d. Boerhaave 1712.” [1712]
2996. *Anthemis nobilis* L. Determinavit: Pourret “Chamaemelum Alpinum flore, tenuissimo folio inodorum / Inst. rei. herb. 494 / In valle de Aran, eundo ad Viella, in marginibus 7bri mense copiose cum flore.” [Viella, Vall d'Aran (Catalunya, Espanya)]
Etiqueta de revisió: *Chamaemelum nobile* (L.) All. Revisavit: Àngel Romo [5/18/2004]

2997. *Matricaria suaveolens* L. Determinavit: Pourret “Chamaemelum capitulis nudis. / In Monasterio del Escorial Pater Pharmacopaeus colebat in horto. ” [El Escorial, Madrid (Espanya)]
2998. *Anacyclus aureus* Determinavit: Pourret “Chamaemelum Capitulis nudis ex Horto Amst. Boerhaave / H. lugd. Bat. 36. / Ex horto Lugd. Batavo. ” [Jardí botànic de Leiden (Holanda)]
2999. *Anacyclus valentinus* L. Determinavit: Pourret “Chamaemelum marinum Asiaticum, nudum, humifusum, folio crasso Boerhaave / H. Lugd. Bat. 37 / Ex horto Lugd. Batavo. ” [Jardí botànic de Leiden (Holanda)]
3000. *Matricaria maritima* L. Determinavit: Pourret “Chamaemelum / In Hispania, et Lusitania in agris incultis frequens Januario et februario cum flore. ” [Espanya. Portugal.]
3001. *Anthemis cotula* L. Determinavit: Pourret “Chamaemelum foetidum / C.B. Pin. 135 / Chamaemelum foetidum, sive cotula foetida / J.B. 3.120 / Cotula alba / Dod. Pempt. 258 / In agris juxta fontem leonis frequens. ”
3002. *Matricaria chamomilla* L. Determinavit: Pourret “Chamaemelum vulgare Leuchanthemum dios. / C. B. Pin. 135 / Chamaemelum vulgare [amarum]. / J.B. 3.116 / Domi colebam: in Hispania et Catalonia inter segetes. ” [Jardí botànic de Sant Joan Despí, Baix Llobregat (Catalunya, Espanya)]
3003. *Anthemis nobilis* L. Determinavit: Pourret “Chamaemelum nobile flore multiplici / C.B. Pin. 135 / Chamaemelum romanum flore multiplici / Tab. Icon. 9 / In horto regio Monspeliensi. ” [Jardí botànic de Montpellier (França)]
3004. *Cotula aurea* L. Determinavit: Pourret “Chamaemelum luteum capitulo aphylo / C.B. Pin. 135 / Chamaemelum aureum peregrinum capitulo sine foliis / J.B. 3.119 / In horto regio Monspeliensi. ” [Jardí botànic de Montpellier (França)]
3005. *Anthemis nobilis* L. Determinavit: Pourret “Chamaemelum majus folio tenuissimo caule rubente / H. r. Monsp. / In horto regio Monspeliensi. ” [Jardí botànic de Montpellier (França)]
3006. *Anthemis cotula* L. Determinavit: Pourret “Chamaemelum foetidum palustre precocius / Hort. Cath. / Ex horto medico Sapientiae Romanae. ” [Jardí botànic de Roma (Itàlia)]
3007. *Anthemis altissima* L. Determinavit: Pourret “Chamaemelum Hyspanicum magno flore d. Nisolle. / In horto Regio Monspeliensi. ” [Jardí botànic de Montpellier (França)]
3008. *Anthemis altissima* L. Determinavit: Pourret “Chamaemelum Leucanthemum Hispanicum magno flore / C.B. Prod. 78 / Chamaemelo affine Buphtalmum Italicum, segetum altissimum / J.B. 2.120 / Vulgare est circa Monspelum in Satis, in Catalonia agris circa Caralps Junio florebat. ” [Montpellier (França). Queralbs, Ripollès (Catalunya, Espanya)] Etiqueta de revisió: *Anthemis altissima* L.
3009. *Anthemis cota* L. Determinavit: Pourret “Chamaemelum partenium marinum vix adorum / Hort. Cath. Supp. 3 / Ex horto Medico Sapientiae Romanae. ” [Jardí botànic de Roma (Itàlia)]
3010. *Chrysanthemum millefoliatum* L. Determinavit: Pourret “Chamaemelum Orientale incanum. Milalefolii folio / Corol. Inst. rei. herb. 37 / â d. Tournefort accipi. ”
3011. *Anthemis echia* L. Determinavit: Pourret “Chamaemelum Chium, venum folio crassiore, flore magno / Corol. Inst. rei. herb. 37 / â d.d. Tournefort accipi. ”
3012. *Anacyclus creticus* L. Determinavit: Pourret “Cotula Cretica minima Chamaemeli folio capitulo inflexo / Corol. Inst. rei. herb. 37 / â d. Tournefort accipi. ”

3013. *Anacyclus abrotanifolius* Pourr. Determinavit: Pourret “Cotula Cretica montana Abrotani folio / Coroll. Inst. rei. herb. 37 / â d.d. Tournefort accepi. ”
3014. *Anacyclus valentinus* L. Determinavit: Pourret “Cotula flore luteo nudo / Inst. rei. herb. 495 / Chrysanthemum Valentinum / Clus. Hist. 332 / Buphtalmo tenuifolio, simile chrysanthemum valentinû / Clus. J.B. 3.125 / Ubique in parietibus hortorum et marginibus agrorum. ”
3015. *Anthemis tinctoria* L. Determinavit: Pourret “Buphtalmum Tanaceti minoris foliis / C.B. Pin. 134 / Chamaemelum chrysanthemum quorundam / J.B. 3.122 / Buphtalmum vulgare chrysanthemu congener / Clus. Hist. 332 / In Italia passim occurrit, precipue in parietibus hortorum Romanae. ” [Jardí botànic de Roma (Itàlia)]
3016. *Anthemis tinctoria* L. Determinavit: Pourret “Buphtalmum Alpinum flore candido Joan. triumfetti. / Ex horto medico Sapientiae Romanae. ” [Jardí botànic de Roma (Itàlia)]
3017. *Achillea millefolium* L. Determinavit: Pourret “Millefolium vulgare-album / C.B. Pin. 140 / Millefolium stratiotes pennatum terrestre / J.B. 3.136 / Millefolium, sive Achillea / Dod. 100 / In locis vulgo lo Canyet, et circa Ausoniam, et in monte Serrato. ” [Canyet, Barcelonès. Osona. Montserrat, Bages (Catalunya, Espanya)]
3018. *Achillea millefolium* L. Determinavit: Pourret “Millefolium vulgare purpureum majus / C.B. Pin. 140 / Millefolium purpurei floris / Dod. Pempt. 100 / In Galloprovincia circa aquseptiam in pratis: in Catalonia circa vicum, Rivipullum [.]. ” [França. Ripoll, Ripollès (Catalunya, Espanya)]
3019. *Achillea abrotanoides* Pourr. Determinavit: Pourret “Millefolium Pyrenaicum saxatile, Abrotani foliis, flor- / e albo / In ruppibus montium Nuriae / juxta fontem vulgo dels asots / Julio mense frequens cum flore. ” [Fonts dels Assuts, Núria, Ripollès (Catalunya, Espanya)] Etiqueta de revisió: *Achillea chamaemelifolia* Pourr. Revisavit: Ignasi Soriano [4/1/2004]
3020. *Achillea odorata* L. Determinavit: Pourret “Millefolium odoratum monspeliense / Pillet. 271 / Millefolium odoratum minus Monspeliensium Moris. / In monte Serrato, et juxta Monspelum frequentissimum. ” [Montserrat, Bages (Catalunya, Espanya). Montpellier (França)]
3021. *Achillea tomentosa* L. Determinavit: Pourret “Millefolium tomentosum luteum. / C.B. Pin. 140 / Stratiotes millefolium flavo flore / Clus. hist. 330 / In Gallo provincia juxta Salonem, et in Creta Salonensi, et in monte S^a Balmae. ” [França. Creta.]
3022. *Achillea orientalis* Pourr. Determinavit: Pourret “Millefolium Orientale erectum luteum / Inst. rei. herb. Coroll. 37 / In horto Regio Parisiensi. ” [Jardí botànic de París (França)]
3023. *Achillea orientalis* Pourr. Determinavit: Pourret “Millefolium Orientale erectum flore flavescens / Corol. Inst. rei. herb. 37 / In horto regio Parisiensi. ” [Jardí botànic de París (França)]
3024. *Achillea orientalis* L. Determinavit: Pourret “Millefolium tomentosissimum Boerhaave / H. Lug. Bat. 38 / Ex horto Lugd. Batavo. ” [Jardí botànic de Leiden (Holanda)]
3025. *Achillea tomentosa* L. Determinavit: Pourret “Millefolium tomentosum luteum, sive Elichrisum Italicû / Hist. lugd. / Sub hoc nomine comunicata [.]. a d. Triumfetti, et dixit [.]. ab alio tomentoso luteo. ”
3026. *Achillea nobilis* L. Determinavit: Pourret “Millefolium odoratum majus D. Nissolle. / Ex dono D. Nissolle. ”

3027. *Achillea nobilis* L. Determinavit: Pourret "Millefolium album minus odore camphorae / H. L. Boerhaave 38. / Ex horto Lugd. Batavo. " [Jardí botànic de Leiden (Holanda)]
3028. *Achillea ptarmica* L. Determinavit: Pourret "Ptarmica vulgaris, pleno flore / Clus. Hist. xij / Dracunculus pratensis, flore pleno / C.B. Pin. 98 / Ex horto Lugd. Batavo. " [Jardí botànic de Leiden (Holanda)]
3029. *Achillea ptarmica* L. Determinavit: Pourret "Ptarmica vulgaris, folio longo serrato, flore albo / J.B. 3.147 / Dracunculus pratensis, serrato folio / C.B. Pin. 98 / In Gallia Narbonensi, et juxta Ecclesiam Nuriae, juxta Rivulos. " [Narbonne (França). Núria, Ripollès (Catalunya, Espanya)]
3030. *Achillea santolina* L. Determinavit: Pourret "Ptarmica Orientalis, Santolinae folio flore majore / Coroll. Inst. rei. herb. 38 / â d. Tournefort accepi. "
3031. *Absinthii species* Determinavit: Pourret "Ptarmica Orientalis foliis argenteis conjugatis / Coroll. Inst. rei. herb. 37 / â d. Tournefort accepi. "
3032. *Achillea cretica* L. Determinavit: Pourret "Ptarmica Cretica frutescens Santolinae facie / Inst. rei. herb. 497 / Millefolium Incanum Creticum / C.B. Pin. 140 / In horto regio Monspeliensi. " [Jardí botànic de Montpellier (França)]
3033. *Achillea cretica* L. Determinavit: Pourret "Ptarmica Cretica frutescens santolinae facie / Inst. rei. herb. 497 / Ex horto Medico Sapientiae romanae. " [Jardí botànic de Roma (Itàlia)]
3034. *Achillea macrophylla* L. Determinavit: Pourret "Ptarmica Alpina Matricariae foliis / Triumphet. 83 / In horto regio Monspeliensi. " [Jardí botànic de Montpellier (França)]
3035. *Achillea zanoni* Pourr. Determinavit: Pourret "Ptarmica Orientalis foliis cristatis / Corol. Inst. rei. herb. 37 / Abrotano foemino vero dioscoride / Zan. 6 / In horto regio Monspeliensi. " [Jardí botànic de Montpellier (França)]
3036. *Achillea pubescens* L. Determinavit: Pourret "Ptarmica Orientalis, foliis Tanaceti incanis, semi flosculis florum brevioribus / Coroll. Inst. rei. herb. 37 / â d. Tournefort accepi. "
3037. *Achillea pubescens* L. Determinavit: Pourret "Ptarmica Orientalis foliis Tanaceti incanis, flore aureo / Coroll. Inst. rei. herb. 37 / â d. Tournefort accepi. "
3038. *Achillea aegyptiaca* L. Determinavit: Pourret "Ptarmica incana pinnulis cristatis / Inst. rei. herb. Coroll. 37 / Absinthium Santonicum Aegyptiacum / C.B. Pin. 139 / In horto regio Monspeliensi. " [Jardí botànic de Montpellier (França)]
3039. *Achillea santolina* L. Determinavit: Pourret "Ptarmica Orientalis Santolinae folio flore minore / Corol. Inst. rei. herb. 37 / â d. Tournefort accepi. "
3040. *Achillea ageratum* L. Determinavit: Pourret "Ptarmica lutea, suaveolens / Inst. rei. herb. 497 / Ageratum foliis serratis / C.B. Pin. 221 / Ageratum plevisque, Herba Julia quibusdam / J.B. 3.142 / In agris humidioribus juxta fontem Leonis, et del Prat aestate floret. " [El Prat de Llobregat, Baix Llobregat (Catalunya, Espanya)]
3041. *Achillea clavenna* Determinavit: Pourret "Ptarmica incana humilis, foliis laciniatis Absinthii aemulis / H. Lug. Bat. / Absinthium Alpinum umbelliferum latifolium / C.B. Pin. 139 / Absinthium Alpinum umbelliferum / Clus. Hist. 340 / Ex dono d.d. Boerhaave 1712. " [1712]
3042. *Achillea santolina* L. Determinavit: Pourret "Ptarmica Orientalis, Santolinae folio, flore minore / Corol. Inst. rei. herb. 37 / Ex horto Regio Parisiensi d. de Jussieu missit. " [Jardí botànic de París (França)]

3043. *Achillea aegyptiaca* L. Determinavit: Pourret “Ptarmica pinnulis cristatis ex incana degener, flore albo. / Ex horto Regio Parisiensi d. de Jussieu missit. ” [Jardí botànic de París (França)]
3044. *Achillea vaillantii* Pourr. Determinavit: Pourret “Ptarmica Alpina, Tanaceti foliis, flore purpureo / Inst. rei. herbar. 497 / Millefolium montanum purpureum, Tanaceti foliis / A. r. Par. 101 / In Alpibus: et in variis locis Hispaniae invenitur. ” [Alps. Espanya.]
3045. *Achillea tomentosa* L. Determinavit: Pourret “Ptarmica / In siccioribus regni Aragoniam invenitur Maio cum flore. ” [Aragó (Espanya)]
3046. *Achillea alpina* L. Determinavit: Pourret “Ptarmica Alpina, incanis Serratis foliis / H. lugd. App. / Ex horto Lugd. Batavo. ” [Jardí botànic de Leiden (Holanda)]
3047. *Bupthalmum spinosum* L. Determinavit: Pourret “Asteriscus annuus, foliis ad florem rigidis / Inst. rei. herbar. 497 / Aster luteus, foliolis ad florem rigidis / C.B. Pin. 266 / Aster Atticus Massilioticus / Tab. Icon. 861 / In marginibus agrorum ubique sat frequentissimus. ”
3048. *Bupthalmum maritimum* L. Determinavit: Pourret “Asteriscus maritimus, perennis patulus / Inst. rei. herb. 498 / Aster supinus lignosus siculus conyza odore / Coccon. Mus. / In Italia juxta Piombino abundat, et mense Junio cumflore. Et in Portu Mahó in Insula Regis. ” [Piombino Dese (Itàlia). Maó, Menorca (Balears, Espanya)] Etiqueta de revisió: *Asteriscus maritimus* (L.) Less. Revisavit: Neus Ibáñez [7/25/2005]
3049. *Bupthalmum aquaticum* L. Determinavit: Pourret “Asteriscus Creticus odoratus minimus / Coroll. Inst. rei. herb. 38 / â d. Tournefort accepi. ”
3050. *Bupthalmum aquaticum* L. Determinavit: Pourret “Asteriscus, qui Chrysanthemum Conyzoides Lusitanicum / Breyn. Cent. 1.157 / Ex horto Lugd. Batavo D. de Boerhaave missit. ” [Jardí botànic de Leiden (Holanda)]
3051. *Bupthalmum aquaticum* L. Determinavit: Pourret “Asteriscus aquaticus annuus patulus / Inst. rei. herb. / Aster annuus, Attino luteo similis foliis ad florem mollibus / Bot. Monsp. / Circa Monspelium. ” [Montpellier (França)]
3052. *Bupthalmum aquaticum* L. Determinavit: Pourret “Asteriscus foliis ad florem mollibus annuus. / Aster atticus foliis circa florem mollibus / C.B. Pin. 260 / Aster Cernuus Colum. / In agris, qui sati fructum aestate cum flore invenitur. ”
3053. *Calendula officinalis* L. Determinavit: Pourret “Caltha vulgaris, flore pallido / C.B. Pin. 275 / Caltha flore simplici / J.B. 3.101 / Calendula / Dod. Pempt. 254 / In hortis Colitur. ”
3054. *Calendula arvensis* L. Determinavit: Pourret “Caltha arvensis / C.B. Pin. 276 / Caltha minima / J.B. 3.103 / Calendula arvensis / Taber. Icon. 335 / In agris abundans [y]assim. ”
3055. *Calendula arvensis* L. Determinavit: Pourret “Caltha sylvestris, Lusitanica / Inst. rei. herbar. 499 / In Lusitania ubique frequens Ulyssipone non minor copia in rectis videtur. ” [Lisboa, Portugal]
3056. *Calendula maritima* Pourr. Determinavit: Pourret “Caltha maritima, lusitanica, lanuginosa / Inst. rei. herb. 499 / In horto Regio Monspeliensi. In Promontorio Sacro in Algarviis frequens. ” [Jardí botànic de Montpellier (França). Algarve (Portugal)]
3057. *Calendula officinalis* L. Determinavit: Pourret “Caltha polyanthos major / C.B. Pin. 275 / Caltha flore pleno / J.B. 3.101 / In variis hortis colitur. ”
3058. *Calendula officinalis* L. Determinavit: Pourret “Caltha vulgaris, flore citrino / C.B. Pin. 275 / In hortis colitur. ”

3059. *Calendula hybrida* L. Determinavit: Pourret “Caltha Africana, flore intus albo, foris violaceo / Inst. rei. herbar. 499 / Calendula humilis Africana flore intus albo, foris violaceo, simplici / H. lug. Bat. / Ex semine ad Boerhaave misso colebam.” [Jardí botànic de Sant Joan Despí, Baix Llobregat (Catalunya, Espanya)]
3060. *Calendula hybrida* L. Determinavit: Pourret “Calendula humilis Afra folio Leucoji, flore albo. [Com] d. Boerhaave. / H. Lug. Bat. 3[.] / Ex semine ex Hollandia misso Barcinone colebam 1713.” [Jardí botànic de Sant Joan Despí, Baix Llobregat (Catalunya, Espanya)] [1713]
3061. *Xeranthemum annuum* L. Determinavit: Pourret “Xeranthemum flore symplici, purpureo, majore / H. l. Bat. / Xeranthemum alind, sive [Ptarmica] quorundam / J.B. / Jacea Olea folio capitulis simplicibus / C.B. Pin. 272 / In locis la Colombiere circa Monspelium, et variis locis Cataloniae.” [Colombièrs (França)]
3062. *Xeranthemum annuum* L. Determinavit: Pourret “Xeranthemum flore minore D. de Jussieu. / Ex dono D. de Jussieu.”
3063. *Xeranthemum annuum* L. Determinavit: Pourret “Xeranthemum flore pleno albo / Hort. Lugd. Batav. / Ex horto Lugd. Batavo.” [Jardí botànic de Leiden (Holanda)]
3064. *Xeranthemum annuum* L. Determinavit: Pourret “Xeranthemum flore simplici, purpureo, majore / H. L. Bat. / Xeranthemum aliud, sive Ptarmica quorundam / J.B. 3. / Jacea oleaefolio capitulis simplicibus / C.B. Pin. 272 / In hortis colitur.”
3065. *Carlina acaulis* L. Determinavit: Pourret “Carlina acaulos, magno flore albo / C.B. Pin. 380 / Carlina acaulos J.B. 3.64 / Carlina altera / Dod. Pempt. 727 / In monte Signato, et aliis regionibus frigidis abundat.” [Montseny, Valles Oriental (Catalunya, Espanya)]
3066. *Carlina caulescens* Lam. Determinavit: Pourret “Carlina polycephalos, alba / C.B. Pin. 380 / In monte Signato, in herbis locis, Julio, et Augusto floret.” [Montseny, Vallès Oriental (Catalunya, Espanya)]
3067. *Carlina caulescens* Pourr. Determinavit: Pourret “Carlina caulescente magno flore albicante / C.B.P. / ” Etiqueta de revisió: *Carlina acaulis* L. subsp. *caulescens* (Lam.) Schübl. & Martens Revisavit: Neus Ibáñez [2/7/2005]
3068. *Carlina corymbosa* L. Determinavit: Pourret “Carlina sylvestris, flore aureo perennis / H. L. Bat. / Cnicus Sylvestris, spinosior alter flore aureo perennis / H. R. Par. / In siccioribus locis supra Conventum V.M. de Gratia, 7bri et 8bri floret.” [Gràcia, Barcelona, Barcelonès (Catalunya, Espanya)]
3069. *Atractylis humilis* L. Determinavit: Pourret “Carlina minima caulodes Hispanica / Barr. / Cnicus aculeatus purpureus humilior / Inst. rei. herbar. 451 / Carlinoides D. de Jussieu. / Supra Coenobium V.M. de Gratia aliisque locis Cataloniae, autumnus floret.” [Gràcia, Barcelona, Barcelonès (Catalunya, Espanya)]
3070. “Carlina patula Atractylidis folio, et facie / Inst. rei. herb. [900]. / Acarna / Col. Part. 1. Icon. 23 / Acarna theophrasti Acorna Plinio / Col. ibid. desc. 26. / In aridis juxta V.M. de Gratia Augusto cum flore. [...]” [Gràcia, Barcelona, Barcelonès (Catalunya, Espanya)]
3071. *Carlina corymbosa* L. Determinavit: Pourret “Carlina umbellata Apula / Inst. rei. herb. 500 / Acarna Apula umbellata / Col. Part. 1. Icon. 27 / Dono d. Tournefort communicavit.”
3072. *Carlina racemosa* L. Determinavit: Pourret “Carlina sylvestr[.], minor, Hispanica / Clus. Hist. clvii / Carduus Carlina minor Sylvestris Clusii, flore luteo / J.B. 3.84 / Acarna flore luteo patula / C.B. Pin. 379 / In regno Granata frequens in agris.” [Granada (Espanya)]

3073. *Carlina lanata* L. Determinavit: Pourret “Carlina flore purpureo rubente, patulo / Inst. rei. herb. / Carlina [...] Onomat. / Carlina annua, purpurea / Monspel. Bot. Monsp. / In Hispania in regno valentino: et circa Monspelium: et circa Cervello.” [Cervelló, Baix Llobregat (Catalunya). València (Espanya). Montpellier (França)]
3074. *Atractyllis gummifera* L. Determinavit: Pourret “Carlina acaulos, gummi[....] / [...] / [...] deserto de la Murta, in regno valentino, aliisque locis frequens est.” [Murtra, València (Espanya)]
3075. *Asarum europaeum* L. Determinavit: Pourret “Asarum / Dod. Pempt. 358 / Ex horto Regio Monspeliensi.” [Jardí botànic de Montpellier (França)]
3076. *Beta rubra* L. Determinavit: Pourret “ / ”
3077. *Beta minima* Pourr. Determinavit: Pourret “Beta maritima mini- / ma Balearica. / In Portu Maho in Insula / Regis abundans est” [Maó, Menorca (Balears, Espanya)] Etiqueta de revisió: *Beta vulgaris* L. subsp. *maritima* (L.) Arcang. var. *maritima* Revisavit: Neus Ibáñez [6/22/2005]
3078. *Rumex acetosa* L. Determinavit: Pourret “Acetosa pratensis / C.B.P. 114 / Oxalis vulgaris, folio longo / J.B. 2.989 / Oxalis / Dod. Pempt. 648 / In pratis circa Molendinum de Caralps, Junio et Julio cum flore et fructu.” [Queralls, Ripollès (Catalunya, Espanya)] Etiqueta de revisió: *Rumex acetosa* L.
3079. *Rumex digynus* L. Determinavit: Pourret “Acetosa rotundifolia Alpina / C.B. Pin. 114. Prod. 55 / In montosis, et juxta vias eundo ex Ripullo ad Rivas, et in valle de Aran.” [Ripoll, Ribes de Freser, Ripollès. Vall d'Aran (Catalunya, Espanya)] Etiqueta de revisió: *Oxyria dyginia* (L.) Hill.
3080. *Rumex acetosa* L. Determinavit: Pourret “Acetosa montana maxima / C.B. Pin. 114 / Oxalis Sylvatica maxima / J.B. 2.990 / In horto regio Monspeliensi.” [Jardí botànic de Montpellier (França)]
3081. *Rumex acetosa* L. Determinavit: Pourret “Acetosa hortensis Latissimo folio. / In hortis colitur.”
3082. *Rumex acetosa* L. Determinavit: Pourret “Acetosa / In Lusitania invenimus.” [Portugal]
3083. *Rumex acetosella* L. Determinavit: Pourret “Acetosa arvensis lanceolata / C.B. Pin. 124 / Oxalis parvo auriculata repens / J.B. 2.992 / In locis aridis frequens.”
3084. *Rumex acetosella* L. Determinavit: Pourret “Acetosa lanceolata angustifolia repens / C.B. Pin. 114 / Oxalis / Taber. Icon. 441 / In luco Gramuntiano circa Monspelium.” [Gramont, Montpellier (França)]
3085. *Rumex bucephalophorus* L. Determinavit: Pourret “Acetosa ocimi folio, Neapolitana / C.B. Pin. 114 / In vineis juxta pagum Laverune non longe Monspelio.” [Montpellier (França)]
3086. *Rumex tuberosa* L. Determinavit: Pourret “Acetosa tuberosa, serpeggoante, con macchie sanguinedi / Raguzi Zanon. 1[.] / Ex horto Medico Sapientiae Romanae.” [Jardí botànic de Roma (Itàlia)]
3087. *Rumex lunaria* L. Determinavit: Pourret “Acetosa arborescens, subrotundo folio ex Insulis fortunatis / Pluk. Alm. Bot. / In horto regio Monspeliensi.” [Jardí botànic de Montpellier (França)]
3088. *Rumex vesicarius* L. Determinavit: Pourret “Acetosa Americana, foliis longissimis pediculis donatis / C.B. Pin. 114 / Oxalis africana / J.B. / In horto regio Monspeliensi.” [Jardí botànic de Montpellier (França)]

3089. *Rumex maritimus* L. Determinavit: Pourret “Acetosa maritima foliis sinuatis et dentatis. / Bot. Monsp. / Acetosa dentata di Tanger Zan. / In horto regio Monspeliensi, et circa Ceba. ” [Jardí botànic de Montpellier (França)]
3090. *Rumex scutatus* L. Determinavit: Pourret “Acetosa rotundifolia, viminea Lusatica / Grisl. virid. Lusit. / In Lusitania frequens invenimus, et circa Salvatierra in Galicia. ” [Portugal. Salvaterra de Miño, Pontevedra (Galicia, Espanya)]
3091. *Rumex pyrenaicus* Pourr. Determinavit: Pourret “Acetosa Pyrenaica pu- / mila, foliis imis rotun- / dioribus nobis. / In montibus Nuriae, eundo ad Puigmal. ” [Núria, Puigmal, Ripollès (Catalunya, Espanya)] Etiqueta de revisió: *Rumex acetosella* L. subsp. *pyrenaica* (Pourr. ex Lapeyr.) Akeroyd Revisavit: Neus Ibáñez [6/22/2205]
3092. *Rumex multifidus* L. Determinavit: Pourret “Acetosa minor erecta, lobis multifidis / Bocc. Mus. Part. 2.164 / Acetosa minor, lobis multifidis Ejusdem / Tab. 126 / Ex dono D. Nissolle. ”
3093. *Rumex pulcher* L. Determinavit: Pourret “ / ”
3094. *Rumex crispus* L. Determinavit: Pourret “Lapathum folio acuto crispo / C.B. Pin. 175 / Lapathum acutum crispum / J.B. 2.988 / In humidis frequens. ”
3095. *Rumex aquaticus* L. Determinavit: Pourret “Lapathum hortense, latifolium / C.B. Pin. 115 / Lapathum majus, sive Rhabarbarum Monachorum / J.B. 2.985 / Hippolapathum, sive rhabarbarum Monachorum / Dod. Pempt. 648 / In hortis. ”
3096. *Rumex sanguineus* L. Determinavit: Pourret “Lapathum folio acuto rubente / C.B. Pin. 114 / Lapathum sanguineum, sive sanguis draconis herba / J.B. 2.988 / Lapathum rubens / Dod. Pempt. 650 / Ex horto Regio Monspeliensi. ” [Jardí botànic de Montpellier (França)]
3097. *Rumex alpinus* L. Determinavit: Pourret “Lapathum folio rotundo Alpinum / J.B. 2.987 / Lapathum hortense rotundo folium, sive montanum / C.B. Pin. 115 / Hippolapathum rotundifolium. Phseudo[...] recent. / Lobel. Icon. 287 / In hortis colitur, et in Pyreneis eundo ad Viella in radice portus. ” [Viella, Vall d'Aran (Catalunya, Espanya)] Etiqueta de revisió: *Rumex pseudoalpinus* L.
3097. *Rumex alpinus* L. Determinavit: Pourret “Lapathum folio rotundo Alpinum / J.B. 2.987 / Lapathum hortense rotundo folium, sive montanum / C.B. Pin. 115 / Hippolapathum rotundifolium. Phseudo[...] recent. / Lobel. Icon. 287 / In hortis colitur, et in Pyreneis eundo ad Viella in radice portus. ” [Viella, Vall d'Aran (Catalunya, Espanya)] Etiqueta de revisió: *Rumex pseudoalpinus* L.
3098. *Atraphaxis spinosa* L. Determinavit: Pourret “Lapathum Orientale frutex humilis flore pulchro / Corol. Inst. rei. herb. 38. / Ex Armenia d.d. Tournefort [...]. ” [Armenia]
3099. *Polygonum frutescens* L. Determinavit: Pourret “Lappatum Orientale frutex humilis flore pulchro / Corol. Inst. rei. herb. 38. / Ex horto regio Parisiensi. ” [Jardí botànic de París (França)]
3100. *Atraphaxis spinosa* L. Determinavit: Pourret “Atriplex Orientalis frutex aculeatus flore pulchro / Corol. Inst. rei. herb. 38 / â d. Tournefort accepi. ”
3101. *Atriplex graeca* Pourr. Determinavit: Pourret “Atriplex Graeca, fruticosa humifusa Halimi folio / Cor. Inst. rei. herb. 38 / â d.d. Tournefort accepi. ”
3102. *Atriplex hortensis* L. Determinavit: Pourret “Atriplex hortensis alba, pallide virens / C.B. Pin. 119 / Atriplex alba hortensis / J.B. 2.97 / Atriplex sativa alba / Lob. Icon. / In variis hortis colitur, et inter olera reperitur, quae spinachs de carn vulgo nominatur. ”
3103. *Atriplex halymus* L. Determinavit: Pourret “Atriplex Latifolia, sive Halimus fruticosus / Mor. Hist. P. 2.602. / Halimus Latifolius, sive fruticosus / C.B. Pin. 120 /

- Halimus / I Clus. hist. 53 / Halimus Clusii / J.B. 1.227 / In radicibus montis Judaici juxta viam coram fonte St. Bertram Augusto et 7bri floret. ” [Sant Beltran, Montjuïc, Barcelona, Barcelonès (Catalunya, Espanya)]
3104. *Atriplex portulacoides* L. Determinavit: Pourret “Atriplex marina angustissimo folio / Moris. hist. 608 / Halimus, seu Portulaca / C.B. Pin. 120 / In maritimis del Prat et juxta Stagnum V.M. a Port. ” [El Prat del Llobregat, Baix Llobregat (Catalunya, Espanya)]
3105. *Atriplex glauca* L. Determinavit: Pourret “Atriplex maritima, Hispanica frutescens, et procumbens / Inst. rei. herb. 505 / An Halimus dalecampi / J.B. 1.222.? / In maritimis circa Barnem frequens. ” [Barcelona, Barcelonès (Catalunya, Espanya)]
3106. *Atriplex patula* L. Determinavit: Pourret “Atriplex angusto oblongo folio / C.B. Pin. 119 / Atriplex Sylvestris Polygoni, a[.] Helpines foliis / Lobel. 259 / Atriplex vulgaris angustifolia cum folliculis / J.B. 2.973 / In agris humidis aestate frequens. ”
3107. *Atriplex hastata* L. Determinavit: Pourret “Atriplex folio hastato, seu deltoide / Mor. H. r. Bles. / Atriplex Sylvestris procumbens, rubra folio triquetro / H. r. P. / In humidis locis, juxta la Llacuna augusto cum flore frequens. ” [La Llacuna, Barcelona, Barcelonès (Catalunya, Espanya)]
3108. *Atriplex polygonoides* Pourr. Determinavit: Pourret “Atriplex, quod Polygonu incanum, royundifolium Halimoides fruticans Hispanicum / Barr. Icon. 733 / In regno Valentino, juxta [.] invenimus. ” [València (Espanya)]
3109. *Chenopodium urbicum* L. Determinavit: Pourret “Chenopodium Pes Anserinus / Ij. Taber. Icon. 428 / Atriplex Sylvestris, latifolia acutiore folio / C.B. Pin. 119 / Atriplex dicta Pes Anserinus alter, seu ramosior / J.B. 2.976 / In fossis fimi aliisque Locis del Prat autumnno frequens. ”
3110. *Chenopodium rubrum* L. Determinavit: Pourret “Chenopodium Pes Anserinus / I. Taber. Icon. 427 / Atriplex dicta Pes Anserinus / J.B. 2.975 / Atriplex Sylvestris latifolia / C.B. Pin. 119 / Ubique secus veteres parietes, viam, semitas, locis que [humentibus viyet]. ”
3111. *Chenopodium album* L. Determinavit: Pourret “Chenopodium folio sinuato candicante / Inst. rei. herb. / Atriplex Sylvestris, folio sinuato candicante / C.B. Pin. 119 / Atriplex Sylvestris / J.B. 2.972 / Juxta vias, semitas, urbis [mania, fimeta, provenit aestate, et autumnno cum florib. ” [Voltants Barcelona, Barcelonès (Catalunya, Espanya)]
3112. *Chenopodium bonus-henricus* L. Determinavit: Pourret “Chenopodium folio triangulo / Inst. rei. herb. 906 / Lapastrum unctuosum folio triangulo / C.B. Pin. 115 / Cat. Sarrons vocatur. / In monte Signato, et montibus Nuriae abundat, et Julio floret. ” [Montseny, Vallès Oriental. Núria, Ripollès (Catalunya, Espanya)] Etiqueta de revisió: *Chenopodium bonus-henricus* L.
3113. *Amaranthus oleraceus* L. Determinavit: Pourret “Chenopodium Americanum Bliti folio d. Tournefort. / Chenopodium Americanum Bliti facie / In horto regio Parisiensi. ” [Jardí botànic de París (França)]
3114. *Chenopodium ambrosioides* L. Determinavit: Pourret “Chenopodium Ambrosioides Mexicanum / Inst. rei. herb. 406 / Botris ambrosioides Mexicana / C.B. Pin. 138 / In horto regio Monspeliensi. In Hispania frequens, praecipue juxta Guadalquivir Amnem. ” [Jardí botànic de Montpellier (França). Guadalquivir (Espanya)]
3115. *Chenopodium botrys* L. Determinavit: Pourret “Chenopodium Ambrosioides folio sinuato / Inst. rei. herb. 506 / Botrys Ambrosioides, vulgaris / C.B. Pin. 138 / Botrys / Dod. Pempt. 34 / In arenosis fluvii rupricati et Besos frequens. ” [Besòs, Barcelona, Barcelonès (Catalunya, Espanya)]

3116. *Chenopodium hybridum* L. Determinavit: Pourret “Chenopodium Daturae folio / H. r. Monp. / In horto regio Monspelienſi, et medico Sapientiae romanae. ” [Jardí botànic de Montpellier (França). Jardí botànic de Roma (Itàlia)]
3117. *Salsola altissima* L. Determinavit: Pourret “Chenopodium Orientale annuum, altissimum, halifolio brevior, et caesio / Cor. Inst. rei. herb. 38 / In horto regio Parisiensi. ” [Jardí botànic de París (França)]
3118. *Chenopodium scoparia* L. Determinavit: Pourret “Chenopodium Lini folio villosu / Inst. rei. herb. 506 / Linaria Scoparia / C.B. Pin. 212 / Linaria Belvedere dicta / J.B. 3.462 / Osyris / Dod. Pempt. 101 / In hortis frequens colitur. ” Etiqueta de revisió: *Kochia scoparia* (L.) Schrad.
3119. *Blitum tataricum* Determinavit: Pourret “Chenopodium hortense latifolium Mori fructu. / Atriplex Mori fructu major seu Fragifera major / Mor. Hist. 2.606 / Atriplex, Chenopodia latifolia Mori fructu / H. Reg. Monsp. 29 / Spinachia fragifera Aldini Hort. farnesiam. / In hortis colitur. ”
3120. *Polycnemum arvenſe* L. Determinavit: Pourret “Chenopodium annuum humifusum, folio breviori, et capillaceo / Inst. rei. herb. 506 / Camphoratae congener / C.B. Pin. 486 / Anthillis altera Italorum / Lob. Icon. 404 / In variis locis aestate occurrit. ”
3121. *Galenia africana* L. Determinavit: Pourret “Chenopodium frutescens rorisamarini foliis capitis bonae spei. / Frutex raris marini foliis. / In horto Pisano. ” [Jardí botànic de Pisa (Itàlia)]
3122. *Salsola* Determinavit: Pourret “Chenopodium Orientale fruticosum incanum Phsilii folio / Coroll. Inst. rei. herb. 38 / a d.d. Tournefort accepi. ”
3123. *Chenopodium ambrosioides* L. Determinavit: Pourret “Chenopodium Ambrosioides Mexicanum / Inst. rei. herb. 506 / Anno 1711 in variis hortis Barcinonensibus sub nomine the Colebatur, et a [.....] ” [Barcelona, Barcelonès (Catalunya, Espanya)] [1711]
3124. *Chenopodium vulvaria* L. Determinavit: Pourret “Chenopodium foetidum / Inst. rei. herb. 506 / Atriplex foetida / C.B. Pin. 119 / Vulvaria / Tab. Icon. 428 / In locis maritimis extra [p]ortam maris frequens. ” [Porta del Mar, Barcelona, Barcelonès (Catalunya, Espanya)]
3125. *Salsola fruticosa* L. Determinavit: Pourret “ / ”
3126. *Amaranthus lividus* L. Determinavit: Pourret “Blitum rubrum majus / C.B. Pin. 118 / Blitum pulchrum, rectum magnum rubrum / J.B. 2. 966 / Blitum rubens / Dod. Pempt. 617 / Ubique juxta vias et [..] civitatis aestate reperitur. ”
3127. *Amaranthus blitum* L. Determinavit: Pourret “Amaranthus sylvestr. et vulgar. / Hist. Paris. T[.] 385 / In hortis sponte oritur, praesentim in locis ubi simus aliquandiu osservatur. ”
3128. *Herniaria glabra* L. Determinavit: Pourret “Herniaria glabra / [B. J.] 3.378 / Polygonum minus, sive millegrana major, glabra / C.B. Pin. 38 / Herniaria / Dod. Pempt. ii4 / In locis arenosis, vulgo Canyet frequens vere cum flore. ” [Canyet, Barcelonès (Catalunya, Espanya)]
3129. *Herniaria hirsuta* L. Determinavit: Pourret “Herniaria hirsuta / J.B. 3.378 / Polygonum minus, sive mille grana, major hirsuta / C.B. Pin. 381 / In agris, et prasim frequens. ”
3130. *Herniaria fruticosa* L. Determinavit: Pourret “Herniaria fruticosa viticulis lignosis / C.B. Pin. 382 / Polygonum herniariae foliis et facie perampla radice Astragaliti. / Lob. Icon. 85 / Circa Monspelium. ” [Montpellier (França)]

3131. *Polycarpon tetraphyllum* L. Determinavit: Pourret “Herniaria Alsine folio / Inst. rei. herb. 407 / Anthilis marina Alsinesfolia / C.B. Pin. 282 / Ubique frequens.”
3132. *Bufonia tenuifolia* L. Determinavit: Pourret “Herniaria angustissimo folio erecta / H. R. Monsp. / Alsines species. / Circa Monspelum in marginibus agrorum occurrit.” [Montpellier (França)]
3133. *Corrigiola littoralis* L. Determinavit: Pourret “Herniaria supina scorpioides / H. r. Monsp. 96 / Polygoni vel linifolia parterram sparsa flore scorpioides / J.B. / Ex horto Regio parisiensi, per totam Hispaniam abundat.” [Jardí botànic de París (França). Espanya.]
3134. *Illecebrum capitatum* L. Determinavit: Pourret “Paronychia narbonensis erecta / Inst. rei. herb. 508 / Polygonum minus candicans capitulis surrectis: minimum montanum niveum, et Sericeum / Ad. Bot. Monsp. 209 / In squallidis locis ultra coenobium V.M. de Gratia.” [Gràcia, Barcelona, Barcelonès (Catalunya, Espanya)]
3135. *Illecebrum paronychia* L. Determinavit: Pourret “Paronychia Hispanica / Clus. Hisp. 478 / Paronychia Hispanica Clus. sive Anthyllis nivea / J.B. 3.378 / Polygonum minus candicans, supinum / Bot. Monsp. / In maritimis frequentissima.”
3136. *Illecebrum cymosum* L. Determinavit: Pourret “Paronychia Hispanica, nivea, minor, compactioribus foliis / Barr. obser. 1138. pag. 103 / Polygonum montanum niveum, roseum, minus, compactioribus foliolis Hispanicum / Barr. Icon. 688 / Ex montibus Gallo provinciae d. de Jussieu missit.” [França]
3137. *Illecebrum alsine folium* L. Determinavit: Pourret “Paronychia Hispanica nivea minor compactioribus foliis / Barr. Ob. / Invenitur etiam in montibus Nuriae, Julio cum flore.” [Núria, Ripollès (Catalunya, Espanya)]
3138. *Illecebrum paronychia* L. Determinavit: Pourret “Paronychia supina, latifolia, Gadensis / Inst. rei. herbar. 308 / In maritimis Gadensibus, 7bri collegimus.” [Cádiz (Espanya)]
3139. *Alchemilla vulgaris* L. Determinavit: Pourret “Alchimilla perennis viridis major, foliis ex luteo virescentibus / Mor. Hist. P. 2.195 / Alchimilla vulgaris / C.B. Pin. / Pes Leonis sive Alchimilla / J.B. 2. Lib. 17. 598 / Alchimilla major vulgaris Park. / In pratis Montium frigidorum scilicet Montis Signati, Nuriae feliciter provenit.” [Montseny, Vallès Oriental. Núria, Ripollès (Catalunya, Espanya)] Etiqueta de revisió: *Alchemilla vulgaris* L.
3140. *Alchemilla hybrida* Pourr. ex Reichardo Determinavit: Pourret “Alchimilla Alpina pubescens minor / H. R. Par. / Alchimilla minor hirsuta, cinericia Italica / Barr. Icon. / In monte Signato in locis, et pratis humidis frequens est.” [Montseny, Vallès Oriental (Catalunya, Espanya)]
3141. *Alchemilla alpina* L. Determinavit: Pourret “Alchimilla Alpina, quinquefolii folio subtus argenteo / Inst. rei. herb. 508 / Pentaphyllum, sive potius Heptaphyllum argenteum flore muscoso / J.B. 2. lib. 17. 598 / In monte Signato.” [Montseny, Vallès Oriental (Catalunya, Espanya)]
3142. *Scleranthus annuum* L. Determinavit: Pourret “Alchimilla supina Gramineo folio minore flore / Inst. rei. herb. 308 / Polygonum minus polycarpon / Taber. Icon. / Polygonum angustissimo et acuti vel gramineo folio minus repens / C. B. Pin. 281 / In monte Signato.” [Montseny, Vallès Oriental (Catalunya, Espanya)]
3143. *Scleranthus perennis* L. Determinavit: Pourret “Alchimilla Gramineo folio majori flore / Inst. rei. herbar. / Polygonum Germanicum, incanum flore majori, perenne / raii synops. 68 / In monte Signato.” [Montseny, Vallès Oriental (Catalunya, Espanya)]

3144. *Aphanes arvensis* L. Determinavit: Pourret “Alchimilla montana minima / Col. Part. 1.146 / Chaerophyllo non nihil similis / C.B. Pin. 152 / Perchepier Anglorum quibusdam / J.B. 3. Part. 2.74 / Juxta fontem, vulgo la Mare de las Fonts Monacorum St. Hyeronimi Vall de Hebron.” [St. Jeroni, Vall d'Hebron, Barcelona, Barcelonès (Catalunya, Espanya)]
3145. *Thesium linophyllum* L. Determinavit: Pourret “Alchimilla Linariae folio calyce florum albo annua. / In aridis locis juxta pradium d. de Montaner.” [Finca Montaner, Horta, Barcelona, Barcelonès (Catalunya, Espanya)]
3146. *Thesium linophyllum* L. Determinavit: Pourret “Alchimilla Linariae folio, calyce florum albo / Inst. rei. herb. 509 / Linaria montana flosculis albicantibus C. B. Pin. 213 / Anonymos Lini folio / Clus. hist. 324 / In aridis, circa V.M. de Gratia.” [Gràcia, Barcelona, Barcelonès (Catalunya, Espanya)] Etiqueta de revisió: *Thesium humifusum* DC. subsp. *divaricatum* (Jan. ex Mert. ex Koch) Bonnier Revisavit: Neus Ibáñez [9/7/2005]
3147. *Parietaria officinalis* L. Determinavit: Pourret “Parietaria officinarum, et dioscoridis / C.B. Pin. 121 / Parietaria / Dod. Pempt. 102 / In parietibus ubique frequens.”
3148. *Parietaria judaica* L. Determinavit: Pourret “Parietaria minor ocymi folio C.B. Pin. 121 / Parietaria Exigua vel 1 Trag. 193 / In parietibus reperitur.”
3149. *Parietaria luistanica* L. Determinavit: Pourret “Parietaria Lusitanica annua, minima / Inst. rei. herbar. 509 / In Cintra non longe Ulissyp. Aprili collegimus.” [Sintra (Portugal)]
3150. *Salsola* Determinavit: Pourret “Parietaria Orientalis Polygoni folio canescente / Corol. Inst. rei. herb. 38 / In horto regio Parisiensi.” [Jardí botànic de París (França)]
3151. *Polygonum amphibium* L. Determinavit: Pourret “Persicaria Salicis folio, Potamongeton angustifolium dicta / Raii. Hist. 184 / Potamogeton Salicis folio / C.B. Pin. 193 / In aquis stagnantibus Luci Gramuntii circa Monspeliu.” [Gramont, Montpellier (França)]
3152. *Polygonum persicaria* L. Determinavit: Pourret “Persicaria urens, seu Hydropiper, flore candido / C.B. Pin. 101 / Ubique in humidis.”
3153. *Polygonum persicaria* L. Determinavit: Pourret “Persicaria milis floribus candidis / C.B. Pin. 101 / Persicaria Antuerpiensis, floribus albis / Lob. Observ. 171 / In aquis stagnantibus, locis que paludosis aestate abundat.”
3154. *Polygonum hydropiper* L. Determinavit: Pourret “Persicaria urens, seu Hydropiper / C.B. Pin. 101 / Persicaria acris, seu Hydropiper / J.B. 3.780 / Hydropeperi / Dod. Pempt. 607 / In humidis locis invenitur.”
3155. *Polygonum persicaria* Determinavit: Pourret “Persicaria mitis maculosa / C.B. Pin. 101 / Persicaria mitis / J.B. 3.779 / Persicaria / ij Taber. Icon. 857 / In locis humidis et paludosis copiose provenit.”
3156. *Polygonum persicaria* L. Determinavit: Pourret “Persicaria angustifolia / C.B. Pin. 101. Prod. 43 / In rivulo juxta vineam deu Testas copiose reperitur.”
3157. *Polygonum persicaria* L. Determinavit: Pourret “Persicaria longifolia, Valentina / Inst. rei. herb. 510 / In humidis lois regni valentini 8bri collegimus.” [València (Espanya)]
3158. *Polygonum barbatum* L. Determinavit: Pourret “Persicaria Madraspatana longiore folio hirsuto / Pluk. Phyt. 210 fig. 7. Mus. Petiv. 95 / Lysimachia Indica Salicis folio oblongo flore albo spicato / Comel. Mos. / Beluta Modela mucu / H. M. v. 10 tab. 80. p. 159 / Ex dono d. Petiver.”

3159. *Polygonum orientale* L. Determinavit: Pourret “Persicaria Orientalis, Nicotiana folio, calyce florum purpureo / Coroll. Instit. rei. herb. 38 / In horto regio Monspeliensi et Parisiensi. ” [Jardí botànic de Montpellier. Jardí botànic de París (França)]
3160. *Polygonum persicaria* L. Determinavit: Pourret “Persicaria Barcinonensis praecox, humilima Salicis angusto folio incano. / In quibusdam agro, eundo ex fonte Leonis ad domum d. Comas, initio Aprii florentem legi, et [...] dicti mensis etiam observati; et Junio de flore.... ”
3161. *Polygonum alpinum* All. Determinavit: Pourret “Persicaria Alpina, folio nigricante floribus albis / Bocc. Mus. Part. 2.34. Tab. 83. et pag. 108 / In monte Signato, et pratis circa Nuriam, et Campirotundum Julio floret. ” [Montseny, Vallès Oriental. Núria, Camprodon, Ripollès (Catalunya, Espanya)]
3162. *Polygonum aviculare* L. Determinavit: Pourret “Polygonum latifolium / C.B. Pin. 281 / Polygonum sive Centinodia / J.B. 3.374 / Polygonum mas / Dod. Pempt. 113 / Ubique frequens. ”
3163. *Polygonum maritimum* L. Determinavit: Pourret “Polygonum maritimum latifolium, arborescens / Inst. rei. her. 410 / a d. Tournefort accepi. In hispania frequens. ” [Espanya]
3164. *Polygonum maritimum* L. Determinavit: Pourret “Polygonum maximum longissimis cauliculis et foliis / Moriss. hist. Oxon. 491 / In horto regio Parisiensi. ” [Jardí botànic de París (França)]
3165. *Polygonum caryophyllum* Pourr. Determinavit: Pourret “Polygonum Orientale, Caryophylli folio, flore magno albo / Coroll. Instit. rei. herb. 39 / a d.d. Tournefort accepi. ”
3166. *Herniaria verticillata* Pourr. Determinavit: Pourret “Polygonum supinum, fruticosum, verticillatum foliis minimis, Hispanicum / Barr. Icon. 715 Observ. / In regno Aragoniae; et in Catalonia eundo ad Fraga, ad Ilerdam. ” [Fraga (Huesca, Aragón). Lleida (Catalunya) (Espanya)] Etiqueta de revisió: *Herniaria fruticosa* L. Revisavit: Neus Ibáñez [2/7/2005]
3167. *Polygonum romanum* Pourr. Determinavit: Pourret “Polygonum ramosum, Romanum flagellis longissimis Boc. Mus. varietas Polygoni angustifoli. / Ex dono D. de Jussieu, et in Hispania frequens. ” [Espanya]
3168. *Ilecebrum verticillatum* L. Determinavit: Pourret “Polygonum minimum verticillato / J.B. / Ex Torres ad Cohimbra. ” [Coimbra (Portugal)]
3169. *Polygonum romanum* Pourr. Determinavit: Pourret “Polygonum maritimum erectum Romanum ramosissimum. / Circa Civita Vechia mense Junio florebat, et ibi legi. ” [Roma (Itàlia)]
3170. *Polygonum maritimum* L. Determinavit: Pourret “Polygonum maritimum latifolium / C.B. Pin. 281 / Polygonum marinum / J.B. 3.376 / Polygonum maritimum maximum / Lob. Icon. 419 / In maritimis frequens aestate cumflore legimus. ”
3171. *Polygonum fagopyrum* L. Determinavit: Pourret “Fagopyrum vulgare erectum / Inst. rei. herb. 911 / Erysimum Theophrasti folio Hederaceo / C.B. Pin. 27 / Fagotriticum / J.B. 2.993 / In regionibus frigidis seritur, et ab allis vocitatur fajol. ”
3172. *Polygonum convolvulus* L. Determinavit: Pourret “Fagopyrum vulgare scandens / Inst. rei. herb. 511 / Convolvulus minor semine triangulo / C.B. Pin. 295 / Helxine semine triangulo / J.B. / Helxine Cissampelos altera, Atriplicis effigie / Lob. Icon. 624 / In variis locis frequens. ”

3173. *Polygonum sagittatum* L. Determinavit: Pourret “Fagopyrum Acadiense spinosum folio sagittato d. Dierville Petiverii. Petiver / In horto regio Parisiensi. ” [Jardí botànic de París (França)]
3174. *Polygonum divaricatum* L. Determinavit: Pourret “Fagopyrum Orientale, et ramosum, multiflorum Persicariae folio / Coroll. Inst. rei. herb. 39 / a d. Tournefort accepi. ”
3175. *Polygonum bistorta* L. Determinavit: Pourret “Bistorta major radice magis intorta / C.B. Pin. 192 / Bistorta media, folio minus rugoso / J.B. 3.538 / Serpentaria mas, seu Bistorta Fuchs. / In pratis juxta Molendinum de Caralps, et juxta Ecclesiam Nuriae abundantissime provenit. ” [Queralbs, Núria, Ripollès (Catalunya, Espanya)] Etiqueta de revisió: *Polygonum bistorta* L.
3176. *Polygonum viviparum* L. Determinavit: Pourret “Bistorta Alpina media / C.B. Pin. 192 / Bistorta minima alia / J.B. 3.539 / Bistorta minor, seu Alpina / Came. Epit. 684 / In Pyreneis praecipue in montibus Nuriae juxta lo Salo del Sastre in herbis humidis. ” [Salt del Sastre, Núria, El Ripollès (Catalunya, Espanya)] Etiqueta de revisió: *Polygonum viviparum* L.
3177. *Polygonum viviparum* L. Determinavit: Pourret “Bistorta Alpina minor / C.B. Pin. 192 / Bistorta minima / J.B. 3.539 / In horto Regio Parisiensi. ” [Jardí botànic de París (França)]
3178. *Triticum aestivum* L. Determinavit: Pourret “Triticum aristis circum vallatum, granis, et spica rubentibus, glumis laevibus et splendentibus / raii Sup[.] 244 / In agris seritur. ”
3179. *Triticum turgidum* L. Determinavit: Pourret “Triticum Typhinum, simplici folliculo / C.B. Pin. 21 / Triticum cinereum, maximis aristis donatum, triturando glumas deponens / J.B. 2.408 / In agris humidis extra portam novam colitur. ” [Porta Nova, Barcelona, Barcelonès (Catalunya, Espanya)]
3180. *Triticum compositum* L. Determinavit: Pourret “Triticum spica multiplici / C.B. Pin. 21 / Triticum cum multiplici spica, glumas facile deponens / J.B. 2.407 / Triticum multiplici spica / Lobel. Icon. 26 / In variis locis ob varietatem colitur. ”
3181. *Hordeum celeste* L. Determinavit: Pourret “Triticum spica Hordei Londinensibus / Raii Synops. 245 / Zeopyrum sive Triticaspeltum / C.B. Pin. 22 / Hordeum nudum seu Gymnochrython / J.B. 2.430 / Barcinone anno 1713 colebam. ” [Barcelona, Barcelonès (Catalunya, Espanya)] [1713]
3182. *Secale cereale-hybernum* Determinavit: Pourret “Secale Hybernum, vel majus / C.B. Pin. 23 / Secale / J.B. 2.416 / Rogga, sive Secale / Dod. Pempt. 499 / In agris siccioribus seritur. ”
3183. *Hordeum distichon* L. Determinavit: Pourret “Hordeum distichon, quod spica binos ordines habent Plinio / C. B. Pin. 23 / Hordeum distichum / J.B. 2.429 / Hordeum distichum, aestivum trimestre minus / Taber. Icon. 274 / In agris circa Ausoniam serit et vulgo Panula. ” [Osona (Catalunya, Espanya)]
3184. *Triticum monococcum* L. Determinavit: Pourret “Hordeum distichum, spica nitida Zea, seu Briza nun cupatum / Inst. rei. herb. 513 / Zea Briza dita vel monococcus Germanica / J.B. Pin. 21 / Briza monococcus / Dod. Lob. Icon. / In variis locis penitentium vulgo Panades, et circa Ausoniam seritur, vulgo Espelia. ” [Osona (Catalunya, Espanya)]

3185. *Oryza sativa* L. Determinavit: Pourret “Oryza Math. 403 / J.B. 2.455 / In Emporitano copiose colitur, in regno que valentino, versus Collera, 8bri legimus. ” [Colera, Alt Empordà (Catalunya, Espanya)]
3186. *Avena sativa* L. Determinavit: Pourret “Avena vulgaris, vel alba / C.B. Pin. 23 / Avena alba / J.B. 2.432 / Avena / Dod. Pempt. 511 / In variis agris seritur. ”
3187. *Panicum miliaceum* L. Determinavit: Pourret “Miliium semine luteo C.B. Pin. 26 / Miliium / J.B. 2.446. Dodon. Pempt. 506 / In variis locis seritur. ”
3188. *Holcus halepensis* L. Determinavit: Pourret “Millium angustifolium panicula perampla sparsa et erecta / Corol. Inst. rei. herb. 39 / In horto regio Parisiensi. ” [Jardí botànic de París (França)]
3189. *Holcus sorghum* L. Determinavit: Pourret “Millium Arundinaceum subrotundo semine, sorgo nominatum / C.B. Pin. 26 / Melica, sive sorghum / Dod. Pempt. 508 / In agris seritur, et Meuca vocitatur. ”
3190. *Panicum italicum* L. Determinavit: Pourret “Panicum Italicum, sive panicula majore / C.B. Pin. 27 / Panium Indicum, villosum Hispanicum / Tab. Icon. 279 / In agris seritur. ”
3191. *Panicum viride* L. Determinavit: Pourret “Panicum vulgare, spica simplici et mollior / Inst. rei. herb. 515 / Gramen Paniceum spica simplici Laevi / Raii. Hist. 1261 / In locis humidis aestate frequens. ”
3192. *Panicum crus galli* L. Determinavit: Pourret “Panicum vulgare spica multiplici, asperiuscula / Inst. rei. herb. 515 / Gramen Paniceum, spica divisa / C.B. Pin. 8 / Graminis genus, quibusdam Galisdens canis 2 sive Panicum Sylvestre panicula divisa / J.B. 2.443 / In humidis circa la Llacuna. ” [La Llacuna, Barcelona, Barcelonès (Catalunya, Espanya)]
3193. *Panicum crusgalli* L. Determinavit: Pourret “Panicum vulgare spica multiplici, longis aristis circumvallata / Inst. rei. herb. 515 / Gramen panicum, spica aristis longis armata / C.B. Pin. 8 / Gramen Paniceum ij Tab. / In humidis etiam occurrit cum precedenti. ”
3194. *Alopecurus panicus* L. Determinavit: Pourret “Panicum maritimum spica longiore villosa purpurea / In maritimis eundo ad Cette in Gallia Narbonensi, mense mayo legi. ” [Narbonne (França)]
3195. *Lolium perenne* L. Determinavit: Pourret “Gramen loliaceum, angustiore folio et spica / C.B. Pin. 9 / Phoenix lolio similis / J.B. 2.436 / Phoenix sive Lolium murinum / Dod. Pempt. 540 / Ubique frequens Junio. ”
3196. *Lolium tumulentum* L. Determinavit: Pourret “Gramen Loliaceum spica longiore, aristas habens / C.B. Pin. 9 / Lolium Gramineum, spicatu caput tentans / J.B. 2.437 / Inter segetes passim frequens. ”
3197. *Lolium tumulentum* L. Determinavit: Pourret “Gramen Loliaceum spica longiore sine aristis / C.B. Pin. 9 / Circa Monspelim. ” [Montpellier (França)]
3198. *Festuca ovina* L. Determinavit: Pourret “Gramen Loliaceum minimum foliolis Junceis / Inst. rei. herb. 527 / In aridis circa Monspelim. ” [Montpellier (França)]
3199. *Festuca elatior* L. Determinavit: Pourret “Gramen Loliaceum, locustis tenuissimis, dense inspicas congestis / Inst. rei. herb. 516 / In aridis locis frequens. ”
3200. *Bromus pinnatus* L. Determinavit: Pourret “Gramen Loliaceum corniculatum, veluti fruticosum, foliis angustissimis / Inst. rei. herbar. 517 / In marginibus aridis invenitur. ”
3201. *Triticum maritimum* L. Determinavit: Pourret “Gramen Loliaceum minus maritimum ramosum / Inst. rei. herb. 517 / In maritimis juxta Cette. ”

3202. *Rottboellia incurvata* L. Determinavit: Pourret “Gramen Loliaceum, supinum, spicis crasioribus, falcatis / Inst. rei. herb. 517 / In maritimis frequens et in montiis civitatis coram St. ...]”
3203. *Rottboellia incurvata* L. Determinavit: Pourret “Gramen Loliaceum maritimum, spicis auriculatis incurvis. / In maritimis juxta Cette. ”
3204. *Rottboellia incurvata* L. Determinavit: Pourret “Gramen Loliaceum, maritimum spicis articulatis / Mor. hist. Oxon. Part. 3. sect. 8. Tab. 2. fig. 8 / In maritimis Galliae narbonensis. ” [Narbonne (França)]
3205. *Agrostis minima* L. Determinavit: Pourret “Gramen Loliaceum minimum elegantissimum / Inst. rei. herb. 517 / Gramen minimum paniculis elegantissimis / C.B. Pin. 2 / Gramen minimum Dalecamp. / In vineis circa Monspelium frequens, et in Emporitano. ” [Montpellier (França). Empordà (Catalunya, Espanya)]
3206. *Triticum repens* L. Determinavit: Pourret “Gramen loliaceum maritimum, foliis pungentibus / Inst. rei. herb. 416 / Gramen Phoenicoides, foliis convolutis Junciis ac pungentibus / J.B. 2.477 / In maritimis et arenosis frequens Junio. ”
3207. *Lolium* Determinavit: Pourret “Gramen Loliaceum, angustiore folio, et spica / C.B. Pin. 9 / Ubique frequens. ”
3208. *Triticum tenellum* L. Determinavit: Pourret “Gramen Loliaceum, foliis, et spica tenuissimis / Mor. Hist. Oxon. 3.180 / Gramen Loliaeum minus spica simplici / C.B. Pin. 4 / In siccioribus de Canet de Mar. ” [Canet de Mar, Maresme (Catalunya, Espanya)]
3209. *Phleum nodosum* L. Determinavit: Pourret “Gramen spicatum, spica cylindracea brevi, radice nodosa / Inst. rei. herb. 520 / Gramen nodosum, spica parva sive nodosum tertium / C.B. Pin. 2. Prod. 3 / Circa Bousonetum non longe Monspel, et circa Barnem. ” [Montpellier (França). Barcelona, Barcelonès (Catalunya, Espanya)]
3210. *Phleum arvense* Pourr. Determinavit: Pourret “Gramen spicatum, spica cylindracea, tenuiori longa / Inst. rei. herb. 520 / Gramen typhioides asperum primum / C.B. Pin. 4 / Gramen cum cauda muris minus / J.B. 2.471 / Circa Monspelium, et in pratis circa Barcinonem. ” [Montpellier (França). Barcelona, Barcelonès (Catalunya, Espanya)]
3211. *Poa typhioides* Pourr. Determinavit: Pourret “Gramen spicatum spica cylindracea molli, et densa / Inst. rei. herb. 520 / Gramen typhioides molle / C.B. Pin. 4 / In humidis locis circa Monspel. et Barcinonem. ” [Montpellier (França). Barcelona, Barcelonès (Catalunya, Espanya).] Etiqueta de revisió: *Rostraria cristata* (L.) Tzelev. Revisavit: Neus Ibáñez [2/8/2005]
3212. *Phleum arenarium* L. Determinavit: Pourret “Gramen spicatum maritimum spica cylindracea / Inst. rei. herb. 420 / Gramen thyphinum maritimum minus / raii hist. / In maritimis juxta Cette. ”
3213. *Phalaris lima* Pourr. Determinavit: Pourret “Gramen spicatum instar Limae dentatum / Hort. Cathol. 88 / In pratis, et locis incultis circa Rivipullum. ” [Ripoll, Ripollès (Catalunya, Espanya)]
3214. *Phalaris utriculosa* L. Determinavit: Pourret “Gramen spicatum pratense, spica ex utriculo prodeunte / Inst. rei. herb. 519 / Gramen pratense spica purpurea ex utriculo prodente, vel Gramen folio spicam amplexante / C.B. Pin. / In pratis Cataloniae frequens. ” [Catalunya (Espanya)]
3215. *Schoenus nigricans* L. Determinavit: Pourret “Gramen spicatum Junci facie, Lithospermi semine / Inst. rei. herb. 528 / Juncus Lithospermi semine / Mor. H. R. Bles. / Juncus semine Lithospermi / H. R. P. / Ubique inter alios Juncos occurrit. ”

3216. *Phleum barbatum* Pourr. Determinavit: Pourret “Gramen pratense Dalecampii / Lugd. 425 / Gramen spicatum, pratense, spica ex utriculo prodente / Inst. rei. herb. 519 / In humidis locis versus Segoviam: in isto spica non purpurecenti. ” [Segovia (Espanya)]
3217. *Elymus hispanicus* Pourr. Determinavit: Pourret “Gramen Spicatum / In incultis Aragoniae. ” [Aragó (Espanya)]
3218. *Anthoxanthum odoratum* L. Determinavit: Pourret “ / In Lusitania. ” [Portugal]
3219. *Stipa pennata* L. Determinavit: Pourret “Gramen spicatum, aristis pennatis / Inst. rei. herb. 518 / Gramen sparteum, pennatum / C.B. Pin. 5 / Spartum Austriacum, pinnatum / Clus. Hist. ccxxj / In variis locis del Urgell juxta vias. ” [Urgell (Catalunya, Espanya)]
3220. *Cenchrus echinatus* L. Determinavit: Pourret “Gramen africanum, echinatum / Ex horto regio Monspeliensi habui. ” [Jardí botànic de Montpel·lier (França)]
3221. *Lagurus cylindricus* L. Determinavit: Pourret “Gramen tomentosum spicatum / C.B. Pin. 4 / Gramen alopecurus, spica longa tomentosa candicante / J.B. 2.478 / In pratis freques praecipue maritimis extra Barnem. ” [Prop Barcelona, Barcelonès (Catalunya, Espanya)]
3222. *Lagurus ovatus* L. Determinavit: Pourret “Gramen spicatum tomentosum longissimis aristis donatum / Inst. rei. herb. 517 / Gramen Alopecuros spica rotundiore / C.B. Pin. 4 / In locis aridis frequens. ”
3223. *Cynosurus echinatus* L. Determinavit: Pourret “Gramen spicatum echinatum longis unam partem spectantibus / Inst. rei. herb. 519 / Gramen alopecuroides, spica aspera / C.B. Pin. 4 / Gramen cum cauda laguris aspera sive spica murina / J.B. 2.473 / In aridis locis circa Sum. Dionisium de Osta. ”
3224. *Hordeum murinum* L. Determinavit: Pourret “Gramen spicatum, vulgare secalium / Inst. rei. herb. 517 / Gramen Hordeaceum minus, et vulgare / C.B. Pin. 9 / Hordeum murinum spurium Holcus Plinii Anguillare / Lob. Ic. 30. / Ubique frequens. ”
3225. *Phalaris canariensis* L. Determinavit: Pourret “Gramen spicatum, semine Miliaceo albo / Inst. rei. herb. 518 / Phalaris major, semine albo / C.B. Pin. 28 / Phalaris / J.B. 2.442 / Phalaris Dod. pempt. sio vulgo Escaiola. / In agris sponte invenitur, et in aliis seritur. ”
3226. *Phalaris canariensis* L. Determinavit: Pourret “Gramen spicatum, semine miliaceo nigro / Inst. rei. herb. 418 / Phalaris major semine nigro / C.B. Pin. 26. J.B. 2.443 / Inter segetes, juxta fontem Leonis frequens. ”
3227. *Phalaris paradoxa* L. Determinavit: Pourret “Gramen spicatum perenne, semine miliaceo radice repente / Inst. rei. herb. 519 / a d. Tournefort accepi. ”
3228. *Cynosurus cristatus* L. Determinavit: Pourret “Gramen spicatum, glumis cristatis / Inst. rei. herb. 419 / Gramen cristatum Lobel. / Gramen cristatum Anglicum / Park. Theat. 1160 / Extra urbem variis in locis, et in Pratis circa Ripoll abundat. ” [Ripoll, Ripollès (Catalunya, Espanya)]
3229. *Elymus caput medusae* L. Determinavit: Pourret “Gramen spicatum Lusitanicum, capitis medusae effigie / Inst. rei. herb. 519 / a d.d. Tournefort accepi: In regno Aragoniae, et Estremadura. ” [Aragó, Extremadura (Espanya)]
3230. *Cenchrus capitatus* L. Determinavit: Pourret “Gramen spicatum, spica subrotunda echinata / Inst. rei. herb. 519 / Gramen echinatum, tribuloides / Col. Part. 1.338 / Circa Monspelium frequens, et in Catalonia circa St. Pado, Manresa. ” [Montpel·lier (França), Sant Pedor, Manresa, Bages (Catalunya, Espanya)]

3231. *Stipa pennata* L. Determinavit: Pourret “Gramen Orientale tomentosum spicatum minus aristis pennatis / Coroll. Inst. rei. herb. 39 / a d. Tournefort accepi. ” Etiqueta de revisió: *Stipagrostis sp.* Revisavit: Romaschenko Constantine [4/29/2005]
3232. *Poa Littoralis* Gouan Determinavit: Pourret “Gramen spicatum [.] Gramen Madraspatum minus Eryngii capitulis[.] / Mus. Petiv. 585 pag. 55 / Ex dono d. Petiver. ”
3233. *Cenchrus lappaceus* L. Determinavit: Pourret “Gramen[.] / Gramen Alopecuroides Madraspatum spica quasi geniculata molli / Pluken. Phytogr[.]. 190. 6 / Ex dono d. Petiver habui. ”
3234. *Secale villosum* L. Determinavit: Pourret “Gramen spicatum Secalinum altissimum / Inst. rei. herb. 518 / Gramen spica Secalina / C.B. Pin. 9. Prod. 18 / Gramen Secalinum majus / Park. / Circa Romam frequens. ” [Roma (Itàlia)]
3235. *Secale villosum* L. Determinavit: Pourret “Gramen Creticum spicatum secalinum glumis cili aribus / Coroll. Inst. rei. herb. 39 / Agriostari, qd. Triticum sylvestre significat Belli Epist. ad Clus. 4. / a d. Tournefort accepi. ”
3236. *Secale creticum* L. Determinavit: Pourret “Gramen Creticum spicatum secalinum altissimum tuberosa radice / Corol. Inst. rei. herb. 39 / a d. Tournefort accepi ”
3237. *Arundo arenaria* L. Determinavit: Pourret “Gramen spiatum Secalinum maritimum maximum spica longiore / Inst. rei. herb. 518 / Gramen sparteum spicatum foliis mucronatis longioribus vel spica Secalina / C.B. Pin. 5 / In maritimis frequens. ”
3238. *Hordeum maritimum* Pourr. Determinavit: Pourret “Gramen spicatum Secalinum maritimum minus / Inst. rei. herb. 518 / Gramen Secalinum palustre et maritimum / raii Synops. 248 / In maritimis circa Monspelium. ” [Montpellier (França)]
3239. *Secale orientale* L. Determinavit: Pourret “Gramen Orientale Secalinum spica brevi et lata / Coroll. Inst. rei. herb. 39 / a d. Tournefort accepi. ”
3240. *Hordeum pratense* Pourr. Determinavit: Pourret “Gramen spicatum Secalinum pratense elatius d.d. Tournefort / Gramen Secalinum Ser. / In pratis circa Monspelium. ” [Montpellier (França)]
3241. *Lygeum Spartum* L. Determinavit: Pourret “Gramen Spicatum, Sparteum, spica serice ex utrica laprodeunte / Inst. rei. herb. 518 / Gramen sparteum de panicula brevi folliculo inclusa / C.B. Pin. 4 / a d. Tournefort accepi, et eundo ex Servera ad Guissona frequentissimum. ” [Cervera, Guissona, La Segarra (Catalunya, Espanya)]
3242. *Stipa tenacissima* L. Determinavit: Pourret “Gramen spicatum, quod spartum Plinii / Inst. rei. herb. 518 / Gramen sparteum 1, panicula comosa / C.B. Pin. 5 / Gramen Spartum Plinii, sive sportularum ficcum / J.B. 2.510 / In regno Valentino, Murcia et Granatensis, cum antecedenti invenitur. ” [València, Múrcia, Granada (Espanya)]
Etiqueta de revisió: *Stipa tenacissima* L. Revisavit: Romaschenko Constantine [4/29/2005]
3243. *Anthoxanthum odoratum* L. Determinavit: Pourret “Gramen Anthoxanthon spicatum / J.B. 2.466 / Gramen pratense spica flavescente / C.B. Pin. 3 / Circa Monspelium est. ” [Montpellier (França)]
3244. *Cynosurus aegyptius* L. Determinavit: Pourret “Gramen dactylon, Aegyptiacum / C.B. Pin. 7 / Gramen Crucis sive [Neimelmsalib] / J.B. 2.460. Alp. / Ex horto regio Parisiensi. ” [Jardí botànic de París (França)]
3245. *Cynosurus domingensis* L. Determinavit: Pourret “Gramen dactylon Madraspatum spicis pilosismus / Petiver 10. n°60. / Ex dono d. Petiver. ”
3246. *Cynosurus* L. Determinavit: Pourret “Gramen dactylon Madraspat. / Gramen parvum Gangenticum spica gemella habitiori / Pluck. Phytogr. tab. 91. fig. 6 / Dactylon

- Madraspatanum pumilum spicis panninis crassis / Mus. petiver. 54 n°591 / Gramen [...] / Col. Ec[...]. 339 / Ex dono d. Petiver. ”
3247. *Cynosurus indicus* L. Determinavit: Pourret “Gramen dactylon, Indicum, spicis Longioribus / Inst. rei. herbar. 521 / In horto regio Parisiensi ex dono D. d. Jussieu. ” [Jardí botànic de París (França)]
3248. *Panicum dactylon* L. Determinavit: Pourret “Gramen dactylon, radice repente seu officinarum / Inst. rei. herb. 520 / Gramen repens cum panniculis Graminis Marinae / J.B. 2.459 / Gramen legitimum / Clus. Hist. ccxij / Ubique frequens. ”
3249. *Cynosurus coracanus* L. Determinavit: Pourret “Gramen dactylon Americanum minus d. d. Tournefort Tournefort / In horto regio Parisiensi, sub hoc nomine demonstrabatur. ” [Jardí botànic de París (França)]
3250. *Tripsacum dactyloides* L. Determinavit: Pourret “Gramen Dactylon Americanum maximum / H. reg. Paris. / In horto regio Parisiensi. ” [Jardí botànic de París (França)]
3251. *Andropogon distachyum* L. Determinavit: Pourret “Gramen dactylon spicagemina / Inst. rei. herb. 521 / Festuca junceo folio spica gemina / C.B. Pin. 9. Prod. 19 / Circa Monspelium. ” [Montpellier (França)]
3252. *Panicum sanguinale* L. Determinavit: Pourret “Gramen dactylon folio latiore / C.B. Pin. 8 / Graminis genus dens canis tertius, sive Granem ,1, vel Gallicus / J.B. .444 / Schaemum Gramen Sanguinarium 1. Tab. Icon. 222 / Ubique frequens. ”
3253. *Andropogon hirtus* L. Determinavit: Pourret “Gramen dactylon Siculum multiplici panicula, spicis ab codem exortu geminis / Raii. hist. 1271. Pluck. Phytogr. Tab. 92. fig. 1. Inst. 521 / In monte Jovis, passim que in aliis locis montosis reperitur mense 8bris cum flore. ” [Montjuïc, Barcelona, Barcelonès (Catalunya, Espanya)]
3254. *Andropogon contortum* L. Determinavit: Pourret “Gramen dactylon, villosum, ramosum, altissimum, Gallo-Provinciale / Inst. rei. herb. 521 / In variis locis Catalonia frequens. D. de Jussieu [aperior istu este i pitius] Avenacei genus apportat. ”
3255. *Zizania palustris* L. Determinavit: Pourret “Gramen Avenaceum qd. Schamanchus major Madraspat. glumis roseis / Mus. Petiver 54 n° 574 / Ex dono d. Jacobi Petiver. ”
3256. *Aphedra aristata* L. Determinavit: Pourret “Gramen Avenaceum qd. Schoenanthus Avenaceus procumbens Madraspatan. Bupleuri facie / Mus. Pet. 54 n° 577 / Ex dono d. Petiver habui. ”
3257. *Holcus lanatus* L. Determinavit: Pourret “Gramen pratense paniculatum molle / C.B. Pin. 2 / Gramen Lanatum Dalecamp. / lugd. 425 / In pratis frequens: praecipue versus la Verneda. ” [Verneda, Barcelona, Barcelonès (Catalunya, Espanya)]
3258. *Poa pratensis* L. Determinavit: Pourret “Gramen pratense paniculatum majus, latiore folio [...] Theophrasti. / C.B. Pin. 2. / In pratis frequens. ”
3259. *Festuca duriuscula* L. Determinavit: Pourret “Gramen pratense paniculatum, panicula duriori, unam praecipue partem adspectante / raii. Synops. / In aridis locis extra Barchinonem invenitur. ” [Voltants Barcelona, Barcelonès (Catalunya, Espanya)]
3260. *Poa trivialis* L. Determinavit: Pourret “Gramen pratense paniculum medium / C.B. Pin. 2 / Gramen pratense minus / J.B. 2.542 / In pratis laterae circa Monspelium. ” [Montpellier (França)]
3261. *Aira caryophyllum* L. Determinavit: Pourret “Granum paniculatum paniculis parvis purpuro argenteis annum raii / Granem paniculatum minimum molle / H. r. Mons. / In luco Gramuntio frequens. Et in aridis eundo at Sum. Adjutorium Maio frequens. ” [Gramont (França)]

3262. *Briza maxima* L. Determinavit: Pourret “Gramen paniculatum, locustis maximis phoeniceus tremulis / I. r. h. / Gramen tremulum paniculatus seu fumigato Colore / Clus. Cur. post. in fol. 38 / In loco gramuntii circa Monsp. et in Catalonia frequens.” [Gramont, Montpellier (França). Catalunya (Espanya)]
3263. *Briza media* L. Determinavit: Pourret “Gramen paniculatum, majus locustis magnis candicantibus tremulis / Inst. rei. herb. / Gramen tremulum majus / C.B. Pin. 2 / In pratis frequens [....].”
3264. *Briza maxima* L. Determinavit: Pourret “Gramen paniculatum locustis maximis, candicantibus, tremulis / Inst. rei. herbar. 523 / Gramen tremulum maximum / C.B. Pin. 2. Prod. 5. J.B. 2. 470 / In vineis de Canet, St. Pol et Calella abundans est.” [Canet de Mar, Sant Pol, Calella, Maresme (Catalunya, Espanya)]
3265. *Poa compressa* L. Determinavit: Pourret “Gramen paniculatum latifolium radice repente erasiori / Inst. rei. herb. 521 / Gramen murorum, duriusculum, spica erecta rigida Moris. / Gramen panicula multiplici / C.B. Pin. / Circa Monspelium.” [Montpellier (França)]
3266. *Agrostis pungens* Pourr. Determinavit: Pourret “Gramen paniculatum maritimum, Narbonense radice repente / Inst. rei. herbar. 523 / In maritimis circa Stagnu del Port, et Castrifidelium frequens.” [Estany del Port, Barcelona, Barcelonès. Castelldefels, Baix Llobregat (Catalunya, Espanya)]
3267. *Briza eragrostis* L. Determinavit: Pourret “Gramen paniculis elegantissimus majus / C.B. pin. 2 / Gramen amoris dictum / J.B. 2.470 / Circa Monspelium in pratis et circa Barcinonem.” [Montpellier (França). Barcelona, Barcelonès (Catalunya, Espanya)]
3268. *Poa bulbosa* L. Determinavit: Pourret “Gramen paniculatum, praliferum / Inst. rei. herb. 523 / Gramen arvense panicula crispa / C.B. Pin. 3. Prod. 6 / Gramen cum panicula molli rubente / J.B. 2.464 / In aridis circa Monspleium, et circa Barcinonem.” [Montpellier (França). Barcelona, Barcelonès (Catalunya, Espanya)]
3269. *Panicum angustifolium* L. Determinavit: Pourret “Gramen paniculatum minus radice repente, panicula duriore / Inst. rei. herb. 521 / Gramen panicula multiplici / C.B. Pin. 3. Prod. 6 / Circa Monspelium, et in aridis Barcinonensibus, versus Montem Jovis.” [Montpellier (França). Montjuïc, Barcelona, Barcelonès (Catalunya, Espanya)]
3270. *Poa rigida* L. Determinavit: Pourret “Gramen minus vulgare panicula rigida / Inst. rei. herb. 522 / Gramen minus duriusculum / Taber. Icon. 208 / Ubique circa Monspelium: et circa Barcinonem copiosiris.” [Montpellier (França). Barcelona, Barcelonès (Catalunya, Espanya)]
3271. *Phalaris arundinacea* L. Determinavit: Pourret “Gramen paniculatum, aquaticum, Phalaris semine folio variegato / Inst. rei. herb. 523 / Granem paniculatum folio variegato / C.B. Pin. 3 / In horto Regio Monspeliensi.” [Jardí botànic de Montpellier (França)]
3272. *Aira cespitosa* L. Determinavit: Pourret “Gramen Segetum paniculato arundinacea / C.B. Pin. 3 / Gramen agrorum Lobell. / Varios in locis frequens.”
3273. *Saccharum ravennae* L. Determinavit: Pourret “Gramen paniculatum Arundinaceum, ramosum pannicula dense sericea / Inst. rei. herb. 523 / Granem Arundinaceum ramosum plumosum album / C.B. Pin. 7 / Juxta Stagnum V.M. de Portu et in ora fluvii rupricati.” [Estany de la Verge del Port, Barcelona, Barcelonès (Catalunya, Espanya)]
3274. *Phalaris arundinacea* L. Determinavit: Pourret “Gramen paniculatum aquaticum, Phalaridis semine / Inst. rei. herb. 523 / Gramen arundinaceum, acetosa gluma nostras / Park. Theat. 1273 / In pratis latera juxta Monspelium.” [Montpellier, França]

3275. *Cynosurus aureus* L. Determinavit: Pourret “Gramen Barcinonense panicula densa aurea / Inst. rei. herb. 523 / In parietibus hortorum frequens. ”
3276. *Poa bulbosa* L. Determinavit: Pourret “Gramen Xerampelinum miliacea, pratensi, ramosa que sparsa panicula, sive xerampelino congener, arvense, aestivum, Gramen minutissimo semine / Lob. [Hist]. 14 / Circa Monspelium variis in locis occurrit, et circa Barcinonum. ” [Montpellier (França). Barcelona, Barcelonès (Catalunya, Espanya)]
3277. *Dactylis glomerata* L. Determinavit: Pourret “Gramen paniculatum, spicis crassioribus, et brevioribus / Inst. rei. herb. 521 / Gramen spicatum foio aspero / C.B. Pin. 3. Prod. 9 / Gramen asperum / J.B. 2.467 / Gram spicatum dalecampi / lugd. 427 / Ubique in marginibus agrorum. ”
3278. *Poa eragrostis* L. Determinavit: Pourret “Gramen Phalaroides, sparsa paniculata, minimum, angustifolium / Barr. Icon. 44 n°1 Observ. 1218 / Gramen paniculatum, locustris parvis purpuro-argenteis, annuum / raii. Hist. 522 / Extra Barcinonem, versus pratium in herbidis locis. ” [Voltants Barcelona, Barcelonès (Catalunya, Espanya)]
3279. *Holcus halepensis* L. Determinavit: Pourret “Gramen paniulatum, Arundinaceum, spica multiplici / Inst. rei. herb. 523 / Gramen Arundinaceum, spica multiplici [.....] dioscoridis / C.B. Pin. 6 / Gramen Calamagrostis / Lobel. J.B. 2.480 / In vineis ubique satis molestum est. ”
3280. *Poa annua* L. Determinavit: Pourret “Gramen pratense, paniculata minus album / C.B. Pin. 3 / Gramen paniculatum, minus album / J.B. 2.465 / Gramen pratense minus, seu vulgatissimum / raii hist. 128 / Provenit passim in hortis, et locis humidis. ”
3281. *Poa fluitans* L. Determinavit: Pourret “Gramen paniculatum aquaticum fluitans / Inst. rei. 521 / Gramen aquaticum, fluitans multiplici spica / C.B. Pin. 3 / Gramen aquaticum cum logissima panicula J.B. 2.490 / Gramen fluviatile / Tab. Icon. 216 / In aquis stagnantibus, et rivulis frequens. ”
3282. *Agrostis capillaris* L. Determinavit: Pourret “Gramen montanum, panicula spadicea, delicatiore / C.B. Pin. 3. Prod. 6. J.B. 2.476 / In rupium fissuris montium Nuriae, Augusto collegimus. ” [Núria, Ripollès (Catalunya, Espanya)] Etiqueta de revisió: *Agrostis capillaris* L.
3283. *Festuca spadicea* L. Determinavit: Pourret “Gramen montanum panicula crassiore, Poae species non descriptum D. de Jussieu. / In montibus, et Sylvis, juxta Camprodon, et Ripoll augusto collegimus. ” [Camprodon, Ripoll, Ripollès (Catalunya, Espanya)]
3284. *Holcus halepensis* L. Determinavit: Pourret “Gramen paniculatum, panicula sparsa erecta D. de Jussieu. / In vineis Cataloniae, et regni valentini frequens. Valde simile Gamini panicul. panicula arundinacea est. ” [Catalunya, València (Espanya).]
3285. *Aira canescens* L. Determinavit: Pourret “Gramen Junceum Dalecampi paniculatum Inst. / Inst. / In maritimis Calella. ” [Calella, Maresme (Catalunya, Espanya)]
3286. *Agrostis verticillata* Lam. Determinavit: Pourret “Gramen Madraspatanum majus, cujus locustae spinulis elegantes armatae suntam Tijama-pullu / H. Malab. volum. 12. Tab. 41. p. 75. et Musei Petiv. 53 n°559 / Ex dono d. Petiver. ”
3287. *Poa chinensis* L. Determinavit: Pourret “Gramen paniculatum Amourettes Madraspatan. spica simplici Loliacea / Mus. Petiverian. 54 n° 579 / Ex dono d. Petiver Pharmacopeo londinensi habui. ”
3288. *Panicum* Determinavit: Pourret “Gramen Paniceum minus Indiae utriusque Petiverii 38 / Ex dono d. Petiver habui. ”

3289. *Poa capillaris* L. Determinavit: Pourret “Gramen paniculatum: Amourettes Madraspatan panicula minus sparsa, locustis perexiguus / J.B. 7.293 / Ex Angla habui ad. Petiver.”
3290. *Poa ciliaris* L. Determinavit: Pourret “Gramen paniculatum Amourettes major, spica longiore viscosa / J.B. 7.303 / Ex dono d. Petiver habui.”
3291. *Avena elatior* L. Determinavit: Pourret “Gramen nodosum Avenacea panicula / C.B.Pin. 2 / Gramen nodosum / J.B. 3.456 / Extra Monspelium; et in Barcinonem invenitur in marginibus.” [Montpellier (França). Barcelona, Barcelonès (Catalunya, Espanya)] Etiqueta de revisió: *Stipa barbata* L. Revisavit: Romaschenko Constantine [4/29/2005]
3292. *Bromus sterilis* L. Determinavit: Pourret “Gramen Avenaceum panicula densa, locustis majoribus aristatis / Inst. rei. herb. 525 / In parietibus abundans est.”
3293. *Bromus* Determinavit: Pourret “Varietas-Graminis Avenacei dumetorum pannicula sparsa d. Tournefort Tournefort / Graminis Loliacei species. / Circa Monspelium: et etiam extra Barcinonem invenimus.” [Montpellier (França). Voltants Barcelona, Barcelonès (Catalunya, Espanya)]
3294. *Avena Bromoides* L. Determinavit: Pourret “Gramen Avenaceum distichon, locustis longioribus cum aristis nigricantibus inflexis / Inst. rei. herb. / In pratis laterae circa Monspelium, et circa Barcinonem inveni.” [Montpellier (França). Barcelona, Barcelonès (Catalunya, Espanya)]
3295. *Andropogon gryllus* L. Determinavit: Pourret “Gramen Avenaceum, paicula purpuro-argentea splendente / d. dood. Raii hist. 1909 / Granum Avenaceum glabrum panicula purpuro-argentea splendente / d. [...] raii Synop. 262 / a d. Tournefort: vide Barr. Icon.”
3296. *Festuca elatioris* L. Determinavit: Pourret “Gramen Avenaceum, pratense glabrum panicula contracta foliis angustioribus / Inst. rei. herb. 526 / In pratis circa Monspelium.” [Montpellier (França)]
3297. *Bromus niger* Pourr. Determinavit: Pourret “Gramen Avenaceum, panicula densa, locustis majoribus aristatis / Inst. rei. herb. 525 / Ubique frequens intus et extra Barcinonem.” [Barcelona, Barcelonès (Catalunya, Espanya)]
3298. *Bromus mollis* L. Determinavit: Pourret “Gramen Avenaceum, locustis villosis angustis, candicantibus et aristatis / Inst. rei. herb. 526 / Festuca Avenacea hirsuta paniculis minus sparsis / raii. hist. / Circa Monspelium, et Barcinonem.” [Montpellier (França). Barcelona, Barcelonès (Catalunya, Espanya)]
3299. *Bromus secalium* L. Determinavit: Pourret “Gramen Avenaceum, locustis glabris angustis, candicantibus et aristatis / Inst. rei. herb. 525 / Gramen Avenaceum squaminosa gluma longiore glabra Mor. / Circa Monspelium frequens: et in parietibus hortor. Barcino. inveni.” [Montpellier (França). Jardí botànic de Sant Joan Despí, Barcelona, Barcelonès (Catalunya, Espanya)]
3300. *Avena flavescens* L. Determinavit: Pourret “Gramen Avenaceum pratense panicula flavescente locustis parvis raii. Raj. / Circa Monspelium: et in locis [...] extra Barcinonem in Jovis monte.” [Montpellier (França). Montjuïc, Barcelona, Barcelonès (Catalunya, Espanya)]
3301. *Avena fatua* L. Determinavit: Pourret “Gramen Avenaceum paniculatum, locustis e spadiceo albidis / Corol. Inst. rei. herb. 39 / a d. Tournefort accepi, et [...] in montosis Conventus V.M. de Gratia frequens inveni.” [Gràcia, Barcelona, Barcelonès (Catalunya, Espanya)]

3302. *Bromus dodonaei* Pourr. Determinavit: Pourret “Gramen Avenaceum panicula sparsa locustis, minoribus, et aristatis / Inst. rei. herb. 526 / Bromus sterilis, altera festuca altera dodonei lob. / Ubique frequens extra Barcinone.” [Barcelona, Barcelonès (Catalunya, Espanya)]
3303. *Melica pyramidalis* Pourr. Determinavit: Pourret “Gramen Avenaceum montanum, locustis glabris, et splendentibus D. Tournefort. / a d. Tournefort accepi.” Etiqueta de revisió: *Melica amethystina* Pourr. Revisavit: Neus Ibáñez [2/8/2005]
3304. *Melica nutans* L. Determinavit: Pourret “Gramen Avenaceum, nemorense, glumis rarioribus ex fusco xerampelinis nostras / raii. hist. 1289 / In monte Copuladonom circa Monspelium: et in monte Serrati Cathaloniae.” [Montpellier (França). Montserrat, Bages (Catalunya, Espanya)]
3305. *Stipa capillata* L. Determinavit: Pourret “Gramen Avenaceum maximum, utriculis cum lanugine alba, et longissimis aristis / Bot. Monsp. Inst. rei. herb. 525 / In margine torrenti vulgo dela Olla eundo versus V.M. de Gratia non longe avia, qua itura Conventu Jesus ad Capucinatorum.” [Torrent de l'Olla, Gràcia, Barcelona, Barcelonès (Catalunya, Espanya)] Etiqueta de revisió: *Stipa parviflora* Desf. Revisavit: Romaschenko Constantine [4/29/2005]
3306. *Bromus squarrosus* L. Determinavit: Pourret “Gramen Avenaceum locustis amplioribus, candicantibus glabris et aristatis / Inst. rei. herb. 525 / In marginibus agrorum.”
3307. *Melica ciliata* L. Determinavit: Pourret “Gramen Avenaceum montanum lanuginosum / C.B. Pin. 10 / Gramen cum locustis parvis pilosis, semine avenaceo / J.B. 2.434 / Gramen Avenaceum / Tab. Icon. 464 / In montosis et marginibus agrorum extra Barnem frequens.” [Barcelona, Barcelonès (Catalunya, Espanya)]
3308. *Avena fatua* L. Determinavit: Pourret “Gramen Avenaceum utriculis cum lanugine flavecentibus / Inst. rei. herb. 525 / Festuca utriculis Lanugine flavescens / C.B. Pin. 10 / Aegylops quibusdam aristis recurvis, sive Avena pilsa / J.B. 2.433 / Festuca prior / Dod. Pempt. 539 / Inter Segetes ubique molestum est.”
3309. *Melica ciliata* L. Determinavit: Pourret “Gramen Avenaceum spica simplici, locustis candicantibus, splendentibus et densioribus / Inst. rei. herbariae 524 / In variis Locis montis Serrati Junio mense reperitur.” [Montserrat, Bages (Catalunya, Espanya)]
3310. *Melica minuta* L. Determinavit: Pourret “ / Monte Serrato V.M. de Pluk.” [Montserrat, Bages (Catalunya, Espanya)]
3311. *Bromus giganteus* L. Determinavit: Pourret “ / ”
3312. *Avena pratensis* L. Determinavit: Pourret “Gramen Avenaceum montanum, spica simplici, aristis recurvis / raii Synops. 262 / In monte Serrato, et variis Locis Cataloniae invenitur.” [Montserrat, Bages (Catalunya, Espanya)]
3313. *Festuca myosurus* L. Determinavit: Pourret “Gramen Murorum, spica longissima Gerardi. Gerardi / In marginibus agrorum circa Monspelium.” [Montpellier (França)]
3314. *Aegilops caudata* L. Determinavit: Pourret “Gramen Creticum spica [.] i duas aristas longissimas, et asperas abeunte / Cor. Instit. rei. herb. 39 / a d. Tournefort accepi.”
3315. *Aegilops ovata* L. Determinavit: Pourret “Gramen spicatum durioribus, et erastioribus locustis spica brevi / Inst. rei. herb. 519 / Festuca altera capitulis duris / C.B. Pin. 20 / Ubique frequens.”
3316. *Aegilops triuncialis* L. Determinavit: Pourret “Gramen spicatum, durioribus et crassioribus locustis, spica longissima / Inst. rei. herb. 519 / Festuca altera capitulis duris

- spica triuncialis / C.B. Pin. 250 / In radicibus montis Serrati. ” [Montserrat, Bages (Catalunya, Espanya)]
3317. *Poa littoralis* Gouan Determinavit: Pourret “Gramen Caminum maritimum spicatum / C.B. Pin. 2. Prod. 12 / In maritimis frequens. ”
3318. *Cenchrus racemosus* L. Determinavit: Pourret “Gramen spicatum locustis echinatis / Inst. rei. herb. 519 / Gramen Caninum maritimum spica echinata / C.B. Pin. 2 / Gramen caninum maritimum asperum / C.B. Prod. 2 / Gramen parvum echinatum / J.B. 2.467 / In maritimis Augusto abundans. ”
3319. *Phleum pratense* L. Determinavit: Pourret “Gramen spicatum, spica, cylindracea, longissima / Inst. rei. herb. 519 / Gramen Thyphoides, maximum spica longissima / C.B. Pin. 4 / In pratis frequens. ”
3320. *Alopecurus agrestis* L. Determinavit: Pourret “Gramen spicatum spica cylindracea tenuissima longiore / Inst. rei. herb. 520 / Gramen Thyphoides spica longiore angustiore / C.B. Pin. 4 / Gramen cum cauda muris purpurascens / J.B. 2.473 / Inter segetes juxta fontem deu Alio frequens. ” [Font d'Alió, Besòs, Barcelona, Barcelonès (Catalunya, Espanya)]
3321. *Alopecurus bulbosus* L. Determinavit: Pourret “Gramen spicatum, spica cylindracea longioribus villis donata / Inst. rei. herb. 520 / Gramen Phalaroides majus, sive Italicum / C.B. Pin. 4 / In pratis laterae frequens. ”
3322. *Cenchrus frutescens* L. Determinavit: Pourret “Arundo angustiore repens aculeata / Coroll. Inst. rei. herb. 39 / Arundo Graminea aculeata / P. Alpini Exot. 164 / a d. Tournefort accepi. ”
3323. *Arundo donax* L. Determinavit: Pourret “Arundo Indica variegata sive Laconica Theophrasti / Com. 54 / In horto regio Monspeliensi. ” [Jardí botànic de Montpellier (França)]
3324. *Arundo donax* L. Determinavit: Pourret “Arundo sativa quae [...] Dioscoridis et Theophrasti / C.B. Pin. 17 / Arundo maxima et hortensis / J.B. 2.486 / Arundo domestica Calamus Cyptius / Tab. Icon. 253 / Variis in locis colitur. ”
3325. *Arundo phragmites* L. Determinavit: Pourret “Arundo vulgaris, sive [...] Dioscoridis / C.B. Pin. 17 / Arundo vulgaris palustris / J.B. 2.485 / Arundo palustris, Canna sepiaria / Tab. Icon. 254 / In Lacubus, et ad ripas fluviorum frequens. ”
3326. *Saccharum officinarum* L. Determinavit: Pourret “Arundo Saccharifera / In variis locis regni Granatensis colitur, praecipue a Motril, Malaga, Stapopa [...] vulgo caña dulce, vel caña miel. ” [Motril, Granada. Málaga (Espanya)]
3327. *Cyperus longus* L. Determinavit: Pourret “Cyperus odoratus, radice longa, sive Cyperus officinarum / C.B. Pin. 14 / Cyperus longus odoratior, habitior / Lob. Icon. 75 / Cyperus panicula sparsa speciosa / J.B. 2.501 / In pratis, et locis humidis frequens. ”
3328. *Cyperus odoratus* L. Determinavit: Pourret “Cyperus minimus panicula maxima radice odora repente / Corol. Inst. rei. herb. 39 / a d. Tournefort accepi. ”
3329. *Cyperus esculentus* L. Determinavit: Pourret “ / ”
3330. *Scirpus maritimus* L. Determinavit: Pourret “Cyperus vulgatior, panicula sparsa / Inst. rei. herb. 527 / Gramen Cyperoides panicula sparsa majus / C.B. Pin. 6 / Gramen cyperoides vulgatius aquaticum / J.B. 2.495 / In humidis, et Pratis frequens et circa Monspelium in Pratis laterae. ” [Montpellier (França)]
3331. *Cyperus flavescens* L. Determinavit: Pourret “Cyperus panicula sparsa subflavescente altissimus. / In quodam Prato eundo ex Hostal rich ad Arbucies invenitur

- et ad magnam altitudinem assurgit, bis observari. ” [Hostalric, Arbúcies, La Selva (Catalunya, Espanya)]
3332. *Cyperus esculentus* L. Determinavit: Pourret “Cyperus rotundus, esculentus, angustifolius C.B. Pin. 14. / Dulcichinum / Dod. Pempt. 340 Trasi. J.B. 2.504 / In vineis juxta Calella abundat, vulgo Xuflas. ” [Calella, Maresme (Catalunya, Espanya)]
3333. *Cyperus an esculenti* Determinavit: Pourret “Cyperus, quod Trasi Orientalis radice Olivari / J.B. 7.249 / E Madraspat habui Petiver. / Ex dono dicti Petiver habuimus. ”
3334. *Killinga* Determinavit: Pourret “Cyperus Madraspatamus elegans conibus parvis Herb. sicci Petiver. / Ex dono d. Petiver. ”
3335. *Schoenus mariscus* L. Determinavit: Pourret “Scirpus palustris altissimus foliis, et Carina Serratis / Inst. rei. herb. 528 / Gramen Cyperoides altissimu foliis et Carina Serratis / Bocc. 72 / In pratulo la Verneda frequens Junio cum flore. ” [La Verneda, Barcelona, Barcelonès (Catalunya, Espanya)]
3336. *Scirpus palustris* L. Determinavit: Pourret “Scirpus Equiseti capitulo majori / Inst. rei. herb. 528 / Juncus Capitulis Equiseti major / C.B. Pin. 12 / Juncus capitulis longis, sive clavatus / J.B. 2.523 / In aquis Stagnantibus, covam domo deu Bacallar. ”
3337. *Scirpus palustris* L. Determinavit: Pourret “Scirpus Equiseti capitulo minori / Inst. rei. herb. 528 / Juncellus capitulis Equiseti, minor et fluitans / C.B. Pin. 12 / Juncellus capitulis Equiseti fluitans / C.B. Prod. 23 / In aquiis Stagnatibus ubique abundat. ”
3338. *Scirpus setaceus* L. Determinavit: Pourret “Scirpus omnium minimus capitulo breviori / Inst. rei. herb. 428 / Juncellus inutilis sive Chamasdenos / C.B. Prod. 22 / Circa Monspelium, et in monte Signato. ” [Montpellier (França). Montseny, Vallès Oriental (Catalunya, Espanya)]
3339. *Scirpus holoschaenus* L. Determinavit: Pourret “Scirpus capitulis, rotundioribus, umbellatis / Inst. rei. herb. 528 / In maritimis frequens est. ”
3340. *Scirpus romanus* L. Determinavit: Pourret “Scirpus maritimus, capitulis rotundioris, glomeratis / Inst. rei. herbar. 528 / juncus acutus maritimus capitulis rotundis / C.B. Pin. 11 / Holoschaenus / Lugd. 987 / Inter Juncos circa La llacuna frequens aestate cum flore. ” [La Llacuna, Barcelona, Barcelonès (Catalunya, Espanya)]
3341. *Schoenus mucronatus* L. Determinavit: Pourret “Scirpus maritimus, capite glomerato / Inst. rei. herb. 528 / Gramen Cyperoides maritimu / C. B. Pin. 6 / Juncus maritimus / Lobel. Icon. 87 / In aritimis circa La Llacuna et Castrifidelium frequens Aprili et May cumflore. ” [La Llacuna, Barcelona, Barcelonès. Castelldefels, Baix Llobregat (Catalunya, Espanya)]
3342. *Carex acuta* L. Determinavit: Pourret “Cyperoides latifolium spica ruffa, sive caule triangulo / Inst. rei. herb. 529 / Gramen Cyperoides Latifolium spica rufa seu caule triangulo / C.B. Pin. 6 / Gramen Cyperoides cum paniculis nigris / J.B. 2.494 / In pratis frequens. ”
3343. *Carex acuta* L. Determinavit: Pourret “Varietas Graminis Cyperoides latifolii spica rufa [.] caule triangulo d. Tournefort. / In pratis Monspesulani legi et d. Tournefort mihi dixit, varietas est. ” [Montpellier (França)]
3344. *Carex aca* L. Determinavit: Pourret “Cyperoides latifolium spica spadicea virid majus / Inst. rei. herb. 529 / Gramen Cyperoides latifolium spica spadiceo-viridi majus C.B. Pin. 6 / In Pratis Aestate frequens. ”
3345. *Carex uliginosa* L. Determinavit: Pourret “Cyperoides triquettum / Taberno. Icon. / Cyperoide[.] Monte Balon / J.B. / In marginibus rivulorum, frequens est in Inst. rei. herb. ”

3346. *Carex montana* L. Determinavit: Pourret “Cyperoides minus, spicis densioribus / Inst. rei. herb. 530 / Gramen Caryophyllatae foliis spica divulsa / C.B. Pin. 3[.] / Gramen Caryophyllaum / Tab. Icon. 210 / In humidis invenitur. ”
3347. *Carex arenaria* L. Determinavit: Pourret “Cyperoides nigri lutei verni varietas d. Tournefort / In locis humidis frequens. ”
3348. *Carex distans* L. Determinavit: Pourret “Cyperoides nigri lutei verni varietas d. Tournefort. / Scirpoides D. De Jussieu / In marginibus montis Judaici. ” [Montjuïc, Barcelona, Barcelonès (Catalunya, Espanya)] Etiqueta de revisió: *Cynoglossum creticum* Mill. Revisavit: Neus Ibáñez [9/7/2005]
3349. *Carex distans* L. Determinavit: Pourret “Cyperoides nigri lutei verni varietas alia d. Tournefort. / In Pratis frequens. ”
3350. *Typha angustifolia* L. Determinavit: Pourret “Typha palustris minor / C.B. Pin. 20 / Typha minor / J.B. 2.540 / Ex dono D. Nissole. ”
3351. *Sparganium erectum* L. Determinavit: Pourret “Sparganium ramosum / C.B. Pin. 15 / Sparganium quibusdam J.B. 2.541 / Platanaria, sive Butomon / Dod. Pempt. 601 / In locis humidis, et Pratis Junio cum flore frequens. ” [El Prat de Llobregat, Baix Llobregat (Catalunya, Espanya)]
3352. *Sparganium erectum* L. Determinavit: Pourret “Sparganium non ramosum / C.B. Pin. 15 / Sparganium alterum / J.B. 2. 541 / Platanaria altera / Dod. Pempt. 601 / Ex dono D. Nissole. ”
3353. *Zea mays* L. Determinavit: Pourret “Mays granis aureis / Inst. rei. herbar. 531 / Frumentum Indicum, Mays dictum / C.B. Pin. 25 / Triticum Indicum / J.B. 2.453 / Frumentum Turcicum / Dod. Pempt. 509 / Ubique Seritur. ”
3354. *Coix lachryma jobi* L. Determinavit: Pourret “Lacryma / Lob. Clus. hist. ccxvj / Lacryma Lob multis, sive milium Arundinaceum / J.B. 2.449 / Lithospermum Arundinaceum forte Dioscor. et Plinii / C.B. Pin. 258 / In hortis colitur. ” Etiqueta de revisió: *Coix lacryma-jobi* L.
3355. *Ricinus communis* L. Determinavit: Pourret “Ricinus vulgaris / C.B. Pin. 432. J.B. 3.642 / Ricinus Dod. Pempt. 367. vulgo Palma Christi. / In locis arenosis eundo ad monasterium, vulgo Montalegre reperitur. ” [Montalegre (Portugal)]
3356. *Ricinus communis* L. Determinavit: Pourret “Ricinus Americanus minor / C.B. Pin. 432 / Erawai, ricini pusillum penus / Clus. Exot. 48 / In hortis de Alicante frequens est. ” [Alacant (Espanya)]
3357. *Croton cascarilla* L. Determinavit: Pourret “Ricinus Malabar Linariae folio vix serrato Petiv. / Ricinus Indicus minor, foliis Saligineis serrati / H. Ox. [...] pag. 349. pl. 23 / Ex dono Jacobi Petiver. ”
3358. *Croton tinctorium* L. Determinavit: Pourret “Ricinus Madraspatan Heliotropii tricocci facie Petiver. / Ex dono Jacobi Petiver. ”
3359. *Tragia mercurialis* L. Determinavit: Pourret “Ricinus Madraspatanus Mercurialis facies Petiverii. / Ex dono Jacobi Petiver. ”
3360. *Equisetum fluviatile* L. Determinavit: Pourret “Equisetum palustre longioribus setis / C.B. Pin. 25 / Equisetum majus aquaticum / J.B. 3.[728] / In locis humidis frequens. ”
3361. *Equisetum limosum* L. Determinavit: Pourret “Equisetum foliis nudum non ramosum, sive Junceum / C. B. Pin. 26 / Hyppuris nudas, Equisetum nudum / Taber. Icon. 251. / In humidis frequens. ”
3362. *Equisetum arvense* L. Determinavit: Pourret “Equisetum arvense longioribus setis / C.B. Pin. 16 / Equisetum minus [...] / J.B. 3.730 / In agris frequens. ”

3363. *Ephedra monostachya* L. Determinavit: Pourret “Equisetum Creticum Solidiori folio d. Tilli. / Ephedra species. / Ex horto Pisano, dono d.d. Michaelis Angelis Tilli Botanices professoris. ” [Jardí botànic de Roma (Itàlia)]
3364. *Spinacia oleracea* L. Determinavit: Pourret “Spinacia vulgaris, capsula seminis aculeata / Inst. rei. herb. 533 / Spinacia mas / J.B. 2.963 / Capathum hortense, seu Spinacia semine spinoso / C.B. Pin. 114 / Spinacia / Lobel. Icon. 257 / In hortis colitur. ”
3365. *Rumex spinosus* L. Determinavit: Pourret “Spinacia Cretica, supina capsula seminis aculeata / Inst. rei. herb. 533 / Beta Cretica Semine aculeato / C.B. Pin. 118 / In horto regio Monspelienisi. ” [Jardí botànic de Montpellier (França)]
3366. *Mercurialis annua* L. Determinavit: Pourret “Mercurialis testiculata, sive mas Dioscoridis et Plinii / C.B. Pin. 121 / Mercurialis mas / Dod. Pempt. 658 / Ubique frequens in ruderibus et marginibus reperitur. ”
3367. *Mercurialis annua* L. Determinavit: Pourret “Mercurialis spicata, sive foemina dioscoridis , et Plinii / C.B. Pin. 121 / Mercurialis foemina / Dod. Pempt. 658. J.B. 2.977 / In omnibus fere hortis reperitur et locis humidioribus. ”
3368. *Mercurialis perennis* L. Determinavit: Pourret “Mercurialis ontana testiculata / C.B. Pin. 122 / Cynocrambe mas, sive Mercurialis repens / J.B. 2.979 / Cynocrambe mercurialis Sylvestris / Dod. Pempt. 659 / In monte Signato, juxta Sum. Marcellum frequens. ” [Montseny, Vallès Oriental (Catalunya, Espanya)]
3369. *Mercurialis tomentosa* L. Determinavit: Pourret “Mercurialis fruticosa incana testiculata / Inst. rei. herb. 534 / Phyllon testiculatum / C.B. pin. / Phyllon arrhenogonon folio incano, Monspessulanum / J.B. 2.981 / Phyllon marificum / Clus. hist. xlviiij / In arenoso solo juxta pratulum la Verneda, et fluvii rupricati. ” [La Verneda, Barcelona, Barcelonès (Catalunya, Espanya)]
3370. *Mercurialis tomentosa* L. Determinavit: Pourret “Mercurialis fruticosa incana spicata / Inst. rei. herb. 534 / Phyllon spicatum / C.B. Pin. 122 / Phyllon Theligonon, folio inano Monspessulanum / J.B. 2.981 / Phyllon foeminificum / Clus. Hist. [.]lviiij / In iisdem locis cum praecedenti frequens Junio cum flore, et fructo. ”
3371. *Mercurialis perennis* L. Determinavit: Pourret “Mercurialis montana, spicata / C.B. Pin. 122 / Cynocrambe foemina, sive Mercurialis repens / J.B. 2.979 / In monte Signato, et in locis eundo ex St. Felice de Pallarols ad planitie den Bas Aprili legicum flore. ” [Montseny, Vallès Oriental. Sant Feliu de Pallarols, Olot, Vall d'en Bas, La Garrotxa (Catalunya, Espanya)]
3372. *Acalypha virginica* L. Determinavit: Pourret “Mercurialis tricocos, hermaphroditica, sive ad foliorum juncturas e foliolis cristatis julifera simul, et fructum ferens Plukenet. / In horto Regio Parisiensi. ” [Jardí botànic de París (França)]
3373. *Mercurialis amygdalifolia* Pourr. Determinavit: Pourret “Mercurialis Lusitanica, / fruticosa, Amygdalifolio, tes- / ticulata / Inst. rei. herb. 534 / Mercurialis tenuifolia, fruti- / cosa, perennis V. Lusit. / In Algarviis inter Lagos, et / villam novam de Portimaon / juxta viam in marginibus, vineaeis ” [Algarve, Port-Mahon (Portugal)] Etiqueta de revisió: *Mercurialis elliptica* Poir. in Lam. Revisavit: Neus Ibáñez [12/14/2005]
3374. *Mercurialis amygdalifolia* Pourr. Determinavit: Pourret “Mercurialis Lusitanica, fruticosa Amygdali folio spicata / Inst. rei. herb. 534 / Inter Lagos, et villam novam Portimaon in Algarviis februario Legimus. ” [Algarve (Portugal)]
3375. *Mercurialis ambigua* L. Determinavit: Pourret “Mercurialis rotundifolia trimestris, mas et foemina N.D. virid. Lusit. / In variis locis Lusitaniae invenimus. ” [Portugal]

3376. *Mercurialis tomentosa* L. Determinavit: Pourret “Mercurialis fruticosa, incana, latissimo folio. / Hanc speciem abundantem invenimus in Deserto Murthensi in regno Valentino.” [Desert de Murtra, València (Espanya)]
3377. *Urtica dioica* L. Determinavit: Pourret “Urtica urens, maxima / C.B. Pin. 232 / Urtica vulgaris, major / J.B. 3.445 / Urtica urens altera / Dod. Pempt. 151 / Ubique frequens, incultis, et juxta veteres parietes.”
3378. *Urtica pilulifera* L. Determinavit: Pourret “Urtica urens, pilulas[.] Dioscoridis semine Lini / C.B. Pin. 232 / Urtica Romana, sive mas cum globulis / J.B. 3.445 / Urtica urens prior Dod. Pempt. 151 / Extra vias frequens, intus, et extra Barcinonem.” [Voltants Barcelona, Barcelonès (Catalunya, Espanya)]
3379. *Urtica dodartii* L. Determinavit: Pourret “Urtica altera, pilulifera. Parietaria foliis / H.R. Par.151 / Urtica Romana altera mitior, foliis minus serratis lini semine Jonq. / In horto Regio Monspelienis.” [Jardí botànic de Montpellier (França)]
3380. *Urtica canadensis* L. Determinavit: Pourret “Urtica maxima, racemosa Canadensis / H. R. Par. / Urtica racemosa Canadensis / Mor. H. R. Bles. A. R. Par.129 / In horto regio Monspelienis.” [Jardí botànic de Montpellier (França)]
3381. *Urtica urens* L. Determinavit: Pourret “Urtica urens minor / C.B. Pin. 232 / Urtica minor, annua / J.B. 3.446 / Urtica urens minima / Dod. Pempt. 152 / Frequens ubique intra et extra Civitatem.” [Voltants Barcelona, Barcelonès (Catalunya, Espanya)]
3382. *Urtica balearica* L. Determinavit: Pourret “Urtica altera minor foliis rotundioribus, floribus supra ligulam eleganter dispositis. / Ubique in maeniis frequens, et credo qo non dum descripta est.” Etiqueta de revisió: *Urtica membranacea* Poir. in Lamk. Revisavit: Neus Ibáñez [6/28/2005]
3383. *Urtica balearica* L. Determinavit: Pourret “ / Frequens circa Barcinon.” [Voltants Barcelona, Barcelonès (Catalunya, Espanya)]
3384. *Cannabis sativa* L. Determinavit: Pourret “Cannabis sativa / C.B. Pin. 320 / Cannabis mas / J.B. 3.447 / Cannabis faecunda / Dod. Pempt. 535 / In variis locis seritur, et aestate floret.”
3385. *Humulus lupulus* L. Determinavit: Pourret “Lupulus foemina / C.B. Pin. 298 J.B. 2.151 / In marginibus agrorum circa Ripoll, Sum Joanum ab Abbatissis frequens.” [Ripoll, Sant Joan de les Abadesses, Ripollès (Catalunya, Espanya)] Etiqueta de revisió: *Humulus lupulus* L.
3386. *Humulus lupulus* L. Determinavit: Pourret “ / ”
3387. *Pteris aquilina* L. Determinavit: Pourret “Filix ramosa major, pinnulis obtusis nun dentatis / C.B. Pin. 35 / Filix major, et prior Trago, sive ramosa repens / J.B. 3.735 / Filix foemina / Dod. Pempt. 462 / In luco St. Hyeronimi frequentissima.” [Sant Jeroni, Vall d'Hebron, Barcelona, Barcelonès (Catalunya, Espanya)]
3388. *Polypodium filix-femina* L. Determinavit: Pourret “Filix mollis, sive glabra vulgari mari, non ramosis accedens / J.B. 3.738 / In montibus St. Hieronymi vallis de Hebron, et in monte Serrato.” [Sant Jeroni, Vall d'Hebron, Barcelona, Barcelonès (Catalunya, Espanya)] Etiqueta de revisió: *Athyrium filix-femina* (L.) Roth. Revisavit: Neus Ibáñez [9/7/2005]
3389. *Polypodium filix mas* L. Determinavit: Pourret “ / ”
3390. *Polypodium thelypteris* L. Determinavit: Pourret “Filix minor, non ramosa / J.B. 3.740 / Filix minor, palustris [.] / Hist. 146 / In rupibus humidis St. Hyeronimi vallis de Hebron.” [Sant Jeroni, Vall d'Hebron, Barcelona, Barcelonès (Catalunya, Espanya)]

3391. *Polypodium lonchitis* L. Determinavit: Pourret “Lonchitis aspera / C.B. Pin. 359 / Lonchitis altera cum foliis denticulatis, sive Lonchitis altera / Math. J.B. 3.744 / In horto Regio Monspeliensi, et in Pyreneis frequens. ” [Jardí botànic de Montpellier (França). Pirineus (Catalunya, Espanya)] Etiqueta de revisió: *Polystichum longitis* (L.) Roth.
3392. *Asplenium marinum* L. Determinavit: Pourret “Lonchitis maritima / Inst. rei. herbar. 538 / Filix maritima ex Insulis stoecadibus / C.B. Pin. 358 / Chamaefilix marina Anglica / Lob. Icon. 814 / In Portu Maho in loco dicto cala pedrera juxta Castellum St. Philippi Augusto legi. ” [Cala Pedrera, Maó, Menorca (Balears, Espanya).]
3393. *Polypodium aculeatum* L. Determinavit: Pourret “Lonchitis aculeata major / Inst. rei. herb. 538 / Filix aculeata major / C.B. Pin. 358 / In horto Regio Monspeliensi; et in lucos St. Hyronimi. ” [Jardí botànic de Montpellier (França). Sant Jeroni, Montserrat, Bages (Catalunya, Espanya)]
3394. *Polypodium aculeatum* L. Determinavit: Pourret “Lonchitis aculeata, minor / Inst. rei. herbar. 538 / Filix aculeata minor / C.B. Pin. 358 Prod. 151 / In regno Algarviensi a Monchique. ” [Algarve, Monchique (Portugal)]
3395. *Polypodium aculeatum* L. Determinavit: Pourret “Lonchitis aculeata, latioribus pinnulis / Inst. rei. herb. 538 / Filix mas non ramosa pinnulis auriculatis, spinosis / Ger. emac. 1130 / In humidis et umbrosis locis supra Berga frequens. ” [Berga, Berguedà (Catalunya, Espanya)]
3396. *Asplenium trichomanoides* L. Determinavit: Pourret “Trichomanes seu Polytrichum officinarum / C.B. Pin. 356 / Trichomanes, sive Polytrichum / J.B. 3.754 / Trichomanes / Dod. Pempt. 471 / In umbrosis montium St. Hyeronimi vallis de Hebron frequens. ” [Sant Jeroni, Vall d'Hebron, Barcelona, Barcelonés (Catalunya, Espanya)]
3397. *Asplenium trichomanes* L. Determinavit: Pourret “Trichomanes minus, et minus et tenerius / C.B. Pin. 356 / Trichomanes minus album / J.B. 3.755 / In radicibus montis Serrati versus Sum. Cicilium, et Domum den Quintana. ” [Montserrat, Bages (Catalunya, Espanya)]
3398. *Polypodium vulgare* L. Determinavit: Pourret “Polypodium majus serrato folio / Barr. Icon., et Inst. rei. herb. 540 / In montis circa Conventum [...] vulgo Montalegre frequens erat mense 9bris. ” [Montalegre (Portugal)]
3399. *Osmunda spicata* L. Determinavit: Pourret “Polypodium angustifolium folio vario / Inst. rei. herb. 540 / Lonchitis minor / C.B. Pin. 359 / Lonchitis altera, folio Polypodii / J.B. 3.744 / Lonchitis aspera / Dod. Pempt. 469 / Ex dono d. Tournefort. In Lusitania frequens invenimus. ” [Portugal]
3400. *Polypodium virginianum* L. Determinavit: Pourret “Polypodium alterum Matth. / Ex dono d. Tournefort. ”
3401. *Polypodium cambricum* L. Determinavit: Pourret “Polypodium Cambrobritannicum pinnulis ad margines laciniatis / Raii. hist. 137 / Filix amplissima foliorum lobis laciniatis cambrica / Plukent. / In horto Regio Monspeliensi. ” [Jardí botànic de Montpellier (França)]
3402. “Polypodium majus calidarum [...] ex agro [...] / ”
3403. *Asplenium ruta-muraria* L. Determinavit: Pourret “Ruta muraria / C.B. Pin. 356 / In monte Serrato, [...], et in Cruce Semiterii Carthusianorum montis vulgo Montalegra frequens ” [Montserrat, Bages (Catalunya, Espanya)]
3404. *Polypodium Dryopteris* L. Determinavit: Pourret “ / filicula in montibus Nuriae. ” [Núria, Ripollès (Catalunya, Espanya)] Etiqueta de revisió: *Gymnocarpium dryopteris* (L.) Newman

3405. *Trichomanes canariense* L. Determinavit: Pourret “Filicula Lusitanica, Polypodii radice / Inst. rei. herb. 542 / Adiantum nigrum, radice praelonga, arbores annosas perreptante V. Lusit. / In Hispania, in [...] navas dicto: et in [...] Cintra, et aliis in locis.” [Espanya. Cintra (Portugal)]
3406. *Acrostichum ilvense* L. Determinavit: Pourret “Filicula Lusitanica, ramosa, pinnulis as Ceterach accedentibus / Inst. rei. herb. 542 / Inter rupes de Medellin trans pontem: et in Belem in Lusitania.” [Belen (Portugal)]
3407. *Asplenium adianthum nigrum* L. Determinavit: Pourret “Filicula, quae Adiantum nigrum officinarum pinnulis obtusioribus / Inst. rei. herb. 542 / Adiantum foliis longioribus pulverulentis pediculo nigro / C.B. Pin. 355 / Adiantum nigrum officinarum / J.B. 3.742 / In montibus St. Hyeronimi circa Tenebrosum fontem frequentissima.” [Sant Jeroni, Vall d'Hebron, Barcelona, Barcelonés (Catalunya, Espanya)]
3408. *Polypodium rhaeticum* L. Determinavit: Pourret “Filicula fontana major, sive Adiantum album, Filicis folio / C.B. Pin. 358 / Adiantum album, folio Filici / J.B. 3.741 / Dryopteris candida / Dod. Pempt. 465 / In montibus humidis circa Ripoll, et in varietibus Rivulorum frequentissima.” [Ripoll, Ripollès (Catalunya, Espanya)] Etiqueta de revisió: *Athyrium filix-femina* (L.) Roth.
3409. *Polypodium fontanum* L. Determinavit: Pourret “Filicula saxatilis, omniu minima, elegantissima / H. R. Par. / In montibus St. Magdalena in Gallo Provincia frequens.” [Santa Magdalena (França)]
3410. *Polypodium regium* L. Determinavit: Pourret “Filicula saxatilis Regia fumariae foliis non descripta d. Tournefort. / Dono d. Tournefort.”
3411. *Acrostichum cruciatum* L. Determinavit: Pourret “Filicula maritima, saxatilis, segmentis rotundioribus / Inst. rei. herb. 542 / Dono d. Tournefort communicavit.”
3412. *Acrostichum septemtrionale* L. Determinavit: Pourret “Filicula saxatilis, corniculata / Inst. rei. herb. 542 / Filix saxatilis corniculata / C.B. Pin. 358 / Filix saxatilis Tragi / J.B. 3. 755 / Holostium petraum / Tab. Icon. 726 / In rupium fissuris montis Signati frequens occurrit.” [Montseny, Vallès Oriental (Catalunya, Espanya)]
3413. *Adiantum pedatum* L. Determinavit: Pourret “Adiantum Americanum / Cornut. 7 / Adiantum fruticosum Brasilianum / C.B. Pin. 355 / In horto Regio Parisiensi.” [Jardí botànic de París (França)]
3414. *Polypodium leptophyllum* L. Determinavit: Pourret “Adiantum minimum folio vario / Elem. Bot. H. reg. Monsp. / Adiantum filicinum Leptophyllu elatius Hispanicum / Barr. Icon. / Ex dono d. Tournefort.”
3415. *Trichomanes membranaceum* L. Determinavit: Pourret “Adiantum muscosum, Lichenis petraei facie / Plum. 34. Tab. 1. fig. A. / Ex dono D. Tournefort.”
3416. *Adiantum capillus veneris* L. Determinavit: Pourret “Adiantum foliis Coriandri C.B. Pin. 355 / Adiantum, sive Capillus veneris / J.B. 3.751 / Adiantum / Dod. Pempt. 469 / In humidis frequens.”
3417. *Polypodium leptophyllum* L. Determinavit: Pourret “Adiantum minimum folio vario / Elem. Bot. H. r. Monsp. / Adiantum filicinum, Leptophyllum, elatius, Hispanicum / Barr. Icon. / In Lusitania frequens, et in Hispania.” [Portugal. Espanya.]
3418. *Adiantum capillus veneris* L. Determinavit: Pourret “Adiantum foliis Coriandri Latifolium / In Hispania invenimus.” [Espanya.]
3419. *Asplenium ceterach* L. Determinavit: Pourret “Asplenium, sive Ceterach / J.B. 3.749 / Ceterach officinarum / C.B. Pin. 354 / Asplenium / Dod. Pempt. 468 / In parietibus

- humidis frequens et circa Barnem in torrente vulgo del Pecat. ” [Torrent del Pecat, Barcelona, Barcelonès (Catalunya, Espanya)]
3420. *Acrostichum marantae* L. Determinavit: Pourret “*Asplenium ramosum* / Inst. rei. herb. 544 / *Lonchitis folio Ceterach* / C.B. Pin. 359 / *Lonchitis Aspera Marantha* / J.B. 3.745 / *Dono d. Tournefort*. In variis locis Hispaniae invenimus. ” [Espanya]
3421. “*Asplenium Americanum ramosum ampliori folio non descriptum* D. Tournefort. / Ex dono d. Tournefort. ”
3422. *Asplenium scholopendrium* L. Determinavit: Pourret “*Lingua Cervina officinarum* / C.B. Pin. 353 / *Phyllitis, sive Lingua Cervina vulgi* / J.B. 3.756 / *Phyllitis vulgaris* / Clus. hist. ccxij / In umbrosis montis Serrati versus antrum frequens. ” [Montserrat, Bages (Catalunya, Espanya)]
3423. *Asplenium scolopendrium* L. Determinavit: Pourret “*Lingua Cervina maxima undulato folio, auriculato perbasim* / H. Reg. Par. / In horto Regio Parisiensi. ” [Jardí botànic de París (França)]
3424. *Asplenium scolopendrium* L. Determinavit: Pourret “*Lingua Cervina, seu Phyllitis minima folio undulato* / H. R. Par. / *Phyllitis crispa* / J.B. 3.759 / In horto Regio Parisiensi. ” [Jardí botànic de París (França)]
3425. *Asplenium scolopendrium* L. Determinavit: Pourret “*Lingua Cervina foliis in summo multifidis et Corniculatis* / Inst. rei. herb. 544 / In horto Regio Parisiensi. ” [Jardí botànic de París (França)]
3426. *Asplenium scolopendrium* L. Determinavit: Pourret “*Lingua Cervina medio folii nervo in aculeum abeunte* H.R. Par. / In horto Regio Parisiensi. ” [Jardí botànic de París (França)]
3427. *Asplenium scolopendrium* L. Determinavit: Pourret “*Lingua Cervina ramosa major foliis multifidis, et crispis* / Inst. rei. herb. 545 / *Lingua Cervina multifido folio ramosa major morini joncq.* / In horto Regio Parisiensi. ” [Jardí botànic de París (França)]
3428. *Pteris longifolia* L. Determinavit: Pourret “*Lingua Cervina Cretica, ramosa, angustifolia* / Corol. Inst. rei. herb. 40 / Ex *Dono d. Tournefort*. ”
3429. “*Lingua Cervina foliis costae innascentibus* / Inst. rei. herb. 545 / *Hemionitis multifida* / C.B. Pin. 354 / Ex dono d. Tournefort. ”
3430. *Asplenium scolopendrium* L. Determinavit: Pourret “*Lingua Cervina angustifolia lucida, folio serrato* / H. Reg. Paris. / *Phyllitis crispa* / J.B. 3.757 / In horto Regio Parisiensi. ” [Jardí botànic de París (França)]
3431. *Asplenium hemionitis* L. Determinavit: Pourret “*Hemionitis vulgaris* / C.B. Pin. 353 / *Hemionitis* / J.B. 3.758 / *Hemionitis vera* / Clusii hist. ccxiiij / In Insula Baleari, minori in monte Tauri, et in umbrosis portus Maho: et Barcinone in domu d.d. Fabrega. ” [Monte Toro, Maó, Menorca (Balears). Can Fabrega, Barcelona (Barcelonès, Catalunya) (Espanya)]
3432. *Asplenium peregrinum* Pourr. Determinavit: Pourret “*Hemionitis peregrina* / Clus. Hist. ccxiiij / *Hemionitis minus vulgaris* / C.B. Pin. 354 / Ex silva Gerundensi d. Bernadus verdara Pharmacopus [...]. ” [Girona, Catalunya (Espanya)]
3433. *Asplenium lusitanicum* Pourr. Determinavit: Pourret “*Hemionitis Lusitanica, elegantior* / Inst. rei. herbar. 546 / In Lusitania in montibus Nuriae abundat: en non alibi[.]. ” [Portugal] Etiqueta de revisió: *Asplenium hemionitis* L. Revisavit: Neus Ibáñez [4/6/2004]

3434. *Onoclea sensibilis* L. Determinavit: Pourret “Osmunda Canadensis Polypodii folio D. Tournefort. / Polypodium sensibile Munting. / In horto Regio Parisiensi. ” [Jardí botànic de París (França)]
3435. *Osmunda regalis* L. Determinavit: Pourret “Osmunda vulgaris, et palustris / Inst. rei. herb. 547 / Osmunda regalis, sive filix florida / Park. Theht. [.] / Filix floribus insignis / J.B. 3.736 / Filix ramosa non dentata florida / C.B. Pin. 357 / In humidis montis Signati versus lo Salo de Gualba. ” [Montseny, Gualba, La Selva (Catalunya, Espanya)]
3436. *Osmunda lunaria* L. Determinavit: Pourret “Osmunda foliis Lunatis / Inst. rei. herbar. 547 / Lunaria racemosa minor, seu vulgaris / C.B. Pin. 354 / Lunaria botrytis / J.B. 3.709 / Lunaria / Dod. Pempt. 139 / In pratis montis Signati, Nuriae Junio mense cum flore invenitur. ” [Montseny, Vallès Oriental. Núria, Ripollès (Catalunya, Espanya)]
Etiqueta de revisió: *Botrychium lunaria* (L.) Swartz.
3437. *Osmunda regalis* L. Determinavit: Pourret “ / Invenimus in humidis locis eundo ex Gibraltar a las Navas 7bri. ” [Gibraltar (Espanya)]
3438. *Osmunda regalis* L. var. Determinavit: Pourret “Osmunda Canadensis, vulgari similis Sarraceni / Filix Virginiana non dentata florida, foliis alternatis, et in summo caule seminibus occultatis / Pluk. Pyt. / Ex horto Regio Parisiensi d. de Jussieu missit. ” [Jardí botànic de París (França)]
3439. *Ophioglossum vulgatum* L. Determinavit: Pourret “Ophioglossum vulgatum / C.B. Pin. 354 / Ophioglossum / J.B. 3.708 / In pratis laterae circa Monspelium frequens. ” [Montpellier (França)]
3440. *Ophioglossum lusitanicum* L. Determinavit: Pourret “Ophioglossum angustifolium, minimum / Barr. Icon. 252 n° II. Observ. 1280 / Invenimus in quodam herbido loco in Lusitania trans Cohimbram, Aprili mense. ” [Coimbra (Portugal)]
3441. *Lichen Pulmonarius* L. Determinavit: Pourret “Lichen Dioscorid. et Plinis colore cinereo. Muscus crustemodo arborius adnoscens colore cinereo / C.B. Pin. / ”
3442. *Lichen candelarius* L. Determinavit: Pourret “Lichen Dioscoridis, et Plinii secundus colore flavescens Columnae. 331 / ”
3443. *Lichen pertusus* L. Determinavit: Pourret “Muscus crustaceus scutellaris cinereus Petiverii. / ”
3444. *Lichen fructo-ater* L. Determinavit: Pourret “Lichen crustae modo saxis adnascens verrucosus cinereus, et veluti deustus / Inst. rei. herb. 599 / ”
3445. *Lichen glaucus* L. Determinavit: Pourret “Lichen pixidatus Endiviae crispae folio prolifer acetabulorum [o]ris crispis / Inst. rei. herb. 549 / ”
3446. *Lichen caninus* L. Determinavit: Pourret “Lichen pulmonarius cinereus mollior in amplas lacinas divisus. Inst. rei. herb. 549 Lichen Cinereus Lactucae folio Elem. Bot. 438 / ”
3447. *Lichen resupinatum* L. Determinavit: Pourret “Lichen pulmonarius rufescens durior in amplos lacinas divisus / Inst. rei. herb. 549 / Dono d. Vaillant ”
3448. *Lichen pustulatus* L. Determinavit: Pourret “Lichen pulmonarius saxatilis cinereus minor umbilicis nigricantibus / Inst. rei. herb. 549 / Dono d. Vaillant. ”
3449. *Lichen velleus* L. Legit: Dono d. Vaillant. Determinavit: Pourret “Lichen pulmonarius saxatilis maximus cinereus / Inst. rei. herb. 549 / sur un Bouleau, a Versailles Le 15 Janvier 1703. ” [Versalles (França)] [1703]
3450. *Lichen farinaceus* L. Determinavit: Pourret “Lichen pulmonarius cinereus in tenuissimes lacinas divisus d. Vaillant. Muscus arboreus angustifolius sentis in marginibus foliorum d. Petiver / ”

3451. *Lichen aphtosus* L. Determinavit: Pourret “Lichen pulmonarius saxatilis digitatus major cinereus / Inst. rei. herb. 549 / ”
3452. *Lichen venosus* L. Determinavit: Pourret “Lichen pulmonarius saxatilis digitatus minor / Inst. rei. herbariae 549 / ”
3453. *Lichen fimbriatus* L. Determinavit: Pourret “Lichen pyxidatus ramosus acetabulis fimbriatis / Inst. rei. herbar. 549 / ”
3454. *Lichen coniferus* L. Determinavit: Pourret “Lichen pyxidatus acetabulorum oris fukis et tumentibus / Inst. rei. herb. 549 / ”
3455. *Lichen digitatus* L. Determinavit: Pourret “Lichen pixydatu, non ramosus, acetabulis fimbriatis / Inst. rei. herb. 549 / Ex dono d. Vaillant. ”
3456. *Lichen prunastri* L. Determinavit: Pourret “Lichen cinereus cornua damae referens / Instit. rei. herbariae. 549 / Ex dono d. Vaillant Secretarii M.doni d. fagon Regis concili ”
3457. *Lichen ciliaris* L. Determinavit: Pourret “Lichen cinereus latifolius aculeatus umbilicis nigricantibus / Inst. rei. herbar. 549 / Ex dono d. Vaillant. ”
3458. *Lichen roccella* L. Determinavit: Pourret “Lychen maritimus tinctorius / In saxis port Maho. ” [Maó, Menorca (Balears, Espanya)]
3459. *Lichen omphaloides* L. Determinavit: Pourret “Lichen nigricans omphalodes / Inst. rei. herb. 549 / Ex dono d. Vaillant. ”
3460. *Lichen floribus* L. Determinavit: Pourret “Lichen cinereus vulgaris capillaceo folio minor. Inst. rei. herbar. 550. Muscus Arboreus cum orbiculis C.B.Pin. 361 / ”
3461. *Lichen buffoides* L. Determinavit: Pourret “Lichen nigricans hyrcinum corium mentibus d. Vaillant / ”
3462. *Lichen centrifugus* L. Determinavit: Pourret “Lichen crustacente, albescente frutix glarinaceior D. Petiver. / Mor. Hist. Oxon. Part. 3. 634 n° 11 / ”
3463. *Lichen Roccella* L. Determinavit: Pourret “ / ”
3464. *Jungermania epiphylla* L. Determinavit: Pourret “Lichen petreus cauliculo calceato / C.B. Pin. / Ex dono d. Vaillant, dum [...] Parisiis. ”
3465. “Lichenis species / a Sintra ” [Sintra (Portugal)]
3466. *Lichen falcatus* L. Determinavit: Pourret “ / ”
3467. *Lichen Roccella* L. Determinavit: Pourret “Lychen Grecus Polyspoides tinctoriussss saxatilis / [...] / ”
3468. “ / ”
3469. *Lichen plicatus* L. Determinavit: Pourret “Lichen ex fago et Abieta pendens / Ex in fragis eundo St. Hilariam ad Taradell. ” [Sant Hilari de Sacalm, La Selva. Taradell, Osona (Catalunya, Espanya)]
3470. *Marchantia polymorpha* L. Determinavit: Pourret “ / ”
3471. *Jungermania tamaris* L. Determinavit: Pourret “ / ”
3472. *Hypnum sciuroides* L. Determinavit: Pourret “Muscus apocarpon arborente viridior, plurimitior capitulior per caulium longitudinem nascentibus d. Vaillant / ”
3473. *Bryum apocarpon* L. Determinavit: Pourret “Muscus apocarpos, faxis adnascente, hirsutior, capitulis summitate rubente D. Sherard. / ex Anglia M^a Sherard ”
3474. *Hypnum viticulosum* L. Determinavit: Pourret “Muscus squamosus viticulis longioribus glabris / Inst. rei. herb. / ”
3475. *Hypnum undulatum* L. Determinavit: Pourret “Muscus squamosus ramosus sylvarum capitulis nutantibus d. Vaillant. / ”
3476. *Bryum apocarpum* L. Determinavit: Pourret “Muscus squamosum, saxatilis, tortuosae, ac nodosum / Inst. rei. herb. 535 / ”

3477. *Jungermannia* Determinavit: Pourret “Muscus squamosus denticulatus splendens arboreus / Inst. rei. herb. / ”
3478. *Hypnum viticulosum* L. Determinavit: Pourret “Muscus squamosus elatior ramosus caulibus compressis / Inst. rei. herbar. / ”
3479. *Hypnum denticulatum* L. Determinavit: Pourret “Muscus squamosus non ramosus major capitulis incurvis / Inst. rei. her. / ”
3480. *Hypnum crispum* L. Determinavit: Pourret “Muscus squamosus Linariae folio, major et crispus / Inst. rei. herb. / ”
3481. *Bryum pyriforme* L. Determinavit: Pourret “Muscus capillaceus minimus capitulis Piri formibus turgidis / Inst. rei. herb. / ” Etiqueta de revisió: *Reseda luteola* L.
3482. *Hypnum Loreum* L. Determinavit: Pourret “Muscus squamosus, major, folior angustioribus, acutissimior. Inst. rei. herb. 553. Muscus montanum Tabern. Icon. 809 / ”
3483. *Hypnum abietinum* L. Determinavit: Pourret “Muscus squamosus viticulis longissimis Abietinis / Inst. rei. herbariae. / ”
3484. *Hypnum cupressiforme* L. Determinavit: Pourret “Muscus squamosus ramosus minor, et crispus / Inst. rei. herbar. / ”
3485. *Hypnum triquetum* L. Determinavit: Pourret “Muscus squamosus major, sive vulgaris / Inst. rei. herbariae. / ”
3486. *Hypnum dendroides* L. Determinavit: Pourret “Muscus squamosus ramosus, erectus, Alopecuroideus / Inst. rei. herb. 554. Tab. 326. fig. B. / ”
3487. *Jungermannia platyphylla* L. Determinavit: Pourret “Muscus squamosus foliis subrotundis densissimis / Inst. rei. herb. / ”
3488. *Sphagnum palustre* L. Determinavit: Pourret “Muscus squamosus palustris candicans mollissimus / Inst. rei. herb. / ”
3489. *Hypnum velutinum* L. Determinavit: Pourret “Muscus squamosus, ramosus tenuis capitulis incurvis / Inst. rei. herbariae. / ”
3490. *Hypnum alopecurum* L. Determinavit: Pourret “Muscus alopecuroideus flagellis recurvis d. Vaillant. / ”
3491. *Lycopodium selago* L. Determinavit: Pourret “Muscus squamosus Abieti formis. Inst. rei. herb. Muscus erectus Abietiformis terrestris rectus / J.B. raii. Synops. / ”
3492. *Lycopodium complanatum* L. Determinavit: Pourret “Muscus squamosus montanus repens sabiniae folio / Inst. rei. herbariae. / ”
3493. *Lycopodium clavatum* L. Determinavit: Pourret “Muscus squamosus vulgaris repens, clavatus / Inst. rei. herbariae. 443 / ”
3494. *Lycopodium flabellatum* L. Determinavit: Pourret “Muscus squamosus, erectus [cimelij Regij] / ”
3495. *Bryum scoparium* L. Determinavit: Pourret “Muscus capillaceus major pediculo, et capitulo tenuioribus / Inst. rei. herbar. / ”
3496. *Polytrichum commune* L. Determinavit: Pourret “Muscus capillaceus major, pediculo et capitulo crassioribus / Inst. rei. herbar. / ”
3497. *Bryum striatum* L. var. Determinavit: Pourret “Muscus capillaceus, minimus, acaulos, calyptra striata / I. r. h. 552 / ”
3498. *Bryum glaucum* L. Determinavit: Pourret “Muscus capillaceus, sericeus Coridis facie. Inst. rei. herbariae. Muscus trichoides montanus albidus fragilis Raii Synop. ed 2. p. 339 / ”
3499. “Muscus capillaceus ramosus capitulis plurimis caulibus adherentibus / Inst. rei. herb. / ”

3500. *Bryum hypnoides* L. Determinavit: Pourret “Muscus capillaceus densissimus Lanuginosus / Inst. rei. herbar. / ”
3501. *Mnium polytrichoides* L. Determinavit: Pourret “Muscus capillaceus minor caliptra tomentosa / Inst. rei. herb. / ”
3502. *Mnium purpureum* L. Determinavit: Pourret “Muscus capillaceus ramosus parvus capitulis longis acutis d. Vaillant. Vaillant / a Versailles 1700 ” [Versalles (França)] [1700]
3503. *Mnium hygrometricum* L. Determinavit: Pourret “Muscus capillaceus folio rotundiore capsula oblonga incurva / Inst. rei. herb. / ”
3504. *Bryum truncatulum* Determinavit: Pourret “Muscus capillaceus omnium minimus / I. r. herb. 552 / [...] Disnard ”
3505. *Bryum pulvinatum* L. Determinavit: Pourret “Muscus capillaceus lanuginosus minimus / Inst. rei. herb. / ”
3506. *Polytrichum alpinum* L. Determinavit: Pourret “Muscus capillaceus, major ramosum, pediculo et capitulo crassioribus d. Vaillant. / ”
3507. *Mnium cirrhatum* L. Determinavit: Pourret “Muscus capillaceus minimus plumosus elegans / Inst. rei. herbar. / ”
3508. *Mnium capillare* L. Determinavit: Pourret “Muscus capillaceus mejor capitulis cylindraceis nutantibus / Inst. rei. herb. / ”
3509. *Bryum caespiticium* L. Determinavit: Pourret “Muscus minimus capitulo nurante pediculo purpureo / Inst. rei. herb. / ”
3510. *Mnium fontanum* L. Determinavit: Pourret “Muscus capillaceus tenuissimus pedicula[.....] / Inst. rei. herb. 551 / ”
3511. *Bryum pomiforme* L. Determinavit: Pourret “Muscus capillaceus medius capitulis globosis / Inst. rei. herb. / ”
3512. *Fontinalis squamosa* L. Determinavit: Pourret “Muscus aquaticus pileis acuteis / Mus. Petiver Cent. 1 / ”
3513. *Hypnum palustre* L. Determinavit: Pourret “Muscus capillaris, palustris, flagellis longioribus, bifurcator / Mus. Petiv. Cent. 1. num. 75 / Vaillant ”
3514. *Bryum rurale* L. Determinavit: Pourret “Muscus capillariae tectorum, densior eitibur, capitulis oblongior foliore in pilum oblongum desinentibur / Raiy Synops. Ed. 2. p. 28 n° 2 / ”
3515. *Fontinalis pennata* Determinavit: Pourret “Muscus capillaris lanugine canescens pediculis tenuibus oblongis capitulis in mucrones longos recta sursum [...] / raii. Synops. edit. 2. Pag. 3i n° 16 / ”
3516. *Bryum murale* L. Determinavit: Pourret “Muscus capillaris minor capitulis erectis vulgatissimus / Raiy. Synop. / ”
3517. *Mnium pumillum* L. Determinavit: Pourret “An Muscus coronatus, minimus, capillaceis foliis capitulis oblongis / Moris. Hist. part. 3. 631 / ”
3518. *Mnium serpyllifolium* L. Determinavit: Pourret “Muscus coronatus humilis foliolis latioribus stellatim nascentibus donatus Morisson. / ”
3519. *Lycopodium denticulatum* L. Determinavit: Pourret “Muscus denticulatus minor / C.B. Pin. 360 / ”
3520. *Hypnum denticulatum* L. Determinavit: Pourret “Muscus denticulatus minor sericeus nostras capitulis Adianthi Moris. / ”
3521. *Hypnum squarrosum* L. Determinavit: Pourret “Muscus erectus, foliis reflexis / Ray Synops. Edit. 2. pag. 337 / ”

3522. *Hypnum plumosum* L. Determinavit: Pourret “Muscus muralis repenter sericeus, fol. splendentibus / Mus. Petiv. Cent. 1. num. 83 / ”
3523. *Hypnum floriferum* L. Determinavit: Pourret “Muscus filicinus major / C.B. Pin. / ”
3524. *Hypnum filicinum* L. Determinavit: Pourret “Muscus filicinus, palustris, erectus, folios capillaceus plerunque reflexis d. Vaillant. / ”
3525. *Hypnum proliferum* L. Determinavit: Pourret “Muscus filicinus canadensis aureus densis cespitibus ramulis [...] foliis capillaceis d. Vaillant. / ”
3526. *Hypnum paretinum* L. Determinavit: Pourret “Muscus filicius repens ramulis crebris compressis foliolis minimis capitulis pediculis longis insidentibus d. Vaillant. / ”
3527. *Bryum verticillatum* L. Determinavit: Pourret “Muscus nummulariae folio fructu pediculo carente / Inst. rei. herb. / ”
3528. *Mnium serpyllifolium* L. Determinavit: Pourret “Muscus Polytrichoides pellucidus sere, foliis denticulatis, ad margines veluti crispis / Pluk. Phytogr. Tab. 98. fig. 8 / ”
3529. “Muscus palustris foliis et flagellis rigidiusculis d. Vaillant. / ”
3530. *Jungermania tridentata* L. Determinavit: Pourret “Muscus pennatus, foliis subrotundis, bifidis, minor / I. r. h. 555 / ”
3531. *Mnium serpyllifolium* L. Determinavit: Pourret “Muscus palustris, foliis subrotundis / I. r. h. 555 / ”
3532. *Hypnum parisinum* L. Determinavit: Pourret “Muscus ramosus palustris major foliis membrenaceis acutis d. Vernoni / Ray Synops. / ”
3533. *Mnium trichomanis* L. Determinavit: Pourret “Muscus Trichomanis facie foliis utrinque splendentibus rotundis Jungermani / Moris. hist. / ”
3534. *Fontinalis minor* L. Determinavit: Pourret “Muscus longissimus aquaticus capillaceo folio / Inst. rei. herbariae / ”
3535. *Hypnum castrensis* L. Determinavit: Pourret “Muscus terrestris, repens subflavus, foliolis crispis minoribus ramulisque densius confertis / Mor. Hist. Oxon. Part. 3. 605 n° 12 / ”
3536. *Hypnum triquetum* L. Determinavit: Pourret “Muscus terrestris latioribus foliis major seu vulgaris / Raij Cat. Angl. & H. Pl. 122. Synops. 17 / In most shady places very frequens. The greater common Earth Mols. [...] Petiver. London. Pluk. [...] ”
[Anglaterra]
3537. *Hypnum illecebrum* L. Determinavit: Pourret “Muscus terrestris, surculis Kali aut Illecebrae amulis, foliis subrotundis, squamatum incumbentibus / Raii Synops. [...] 2. p. 37. n° 6 / ”
3538. *Hypnum serpens* L. Determinavit: Pourret “Muscus terrestris Virginianus minimus subflavus / Mor. / ”
3539. *Hypnum delicatulum* L. Determinavit: Pourret “Muscus terrestris parvus supius filicis modo interdum pennatus / Raii. Synops. ed. 2. p. 38 n° 9 / ”
3540. *Hypnum serpens* L. Determinavit: Pourret “Muscus terrestris omnium minimus capitulis majusculis oblongis erectis / Raii / ”
3541. *Jungermania tamarici* L. Determinavit: Pourret “Muscus saxatilis nummulariae folio minor / Inst. rei. herbariae / ”
3542. *Phascum subulatum* L. Determinavit: Pourret “Muscus tricoides minor acaulos capillaceis foliis / Mus. Petiv. / ”
3543. *Lycopides inundatus* L. Determinavit: Pourret “Muscus terrestris repens / Clus. hisp. / ”

3544. *Hypnum praelongum* L. Determinavit: Pourret “Muscus arboreus / ” [A l'herbari Sloane determinat com *Leptodon smithii* de Barcelona.]
3545. “ / ”
3546. *Polytrichum commune* L. Determinavit: Pourret “ / ”
3547. *Fucus aculeatus* L. Determinavit: Pourret “ / ”
3548. *Boletus versicolor* L. Determinavit: Pourret “ / ”
3549. *Lycoperdon bovista* L. Determinavit: Pourret “Lycoperdon vulgare / Inst. rei. herbar. 563 / Fungus rotundus, orbicularis / C.B. Pin. 374 / Fungus orbicularis / Dod. Pempt. / Fungus pulverulentus dictus Crepitus Lupi / J.B. 3. 848 / In solo arenoso juxta vineam deu Testas frequens. ”
3550. *Lycoperdon stellatum* L. Determinavit: Pourret “Lycoperdon vessicarium stellatum / Tab. 331. fig. [.]78 / In aridis locis juxta St. Eulalium de Sarria, et etiam in sylvis de Begas. ” [Santa Eulàlia de Sarrià, Barcelona, Barcelonès. Begues, Baix Llobregat (Catalunya, Espanya)]
3551. *Lichen rangiformis* L. Determinavit: Pourret “Coralloides corniculis rufescentibus / Inst. rei. herb. 585 / Muscus terrestris coralloides erectus corniculis rufescentibus / C.B. pin. 361. Prod. 151 / In montibus St. Hyeronimi vallis de Hebron. ” [Sant Jeroni, Vall d'Hebron, Barcelona, Barcelonés (Catalunya, Espanya)]
3552. *Lichen rangiferum* L. Determinavit: Pourret “Coralloides corniculis candidissimis / Inst. rei. herb. 565 / Muscus Coralloides, sive cornutus montanus / C.B. Pin. / Muscus Corallinus sive Coralina montana / Tab. Icon. 810 / In montibus St. Hyeronimi vallis de Hebron. ” [Sant Jeroni, Vall d'Hebron, Barcelona, Barcelonés (Catalunya, Espanya)]
3553. *Lichen* Determinavit: Pourret “Coralloides [...] / In littore maris post tempestates reperitur. ”
3554. *Clavaria coralloides* L. Determinavit: Pourret “Coralloides albida / Inst. rei. herb. 364 / Fungus ramosus albidus / J.B. 3. 837 / In montibus St. Hyeronimi valle de Hebron post pluvias autumnu las reperitur. ” [Sant Jeroni, Vall d'Hebron, Barcelona, Barcelonès (Catalunya, Espanya)]
3555. *Clavaria coralloides* L. Determinavit: Pourret “Coralloides flava / Inst. rei. herb. 564 / Fungus ramosus flavus / J.B. 3.837 / In montibus St. Hyeronimi mense octobris frequens. ” [Sant Jeroni, Vall d'Hebron, Barcelona, Barcelonés (Catalunya, Espanya)]
3556. *Lycoperdon tuber* L. Determinavit: Pourret “Tubera / Math. 544. Inst. rei. herbar. 565 / In planitiei Vici, et in sylvis Villefrancae Penitens sub [...]cibus frequens mensibus febr. Martio, vulgo Tofanas, vel Turmas. ” [Vic, Osona (Catalunya, Espanya)]
3557. *Fuscus nodosus* L. Determinavit: Pourret “Fucus maritimus nodosus / C.B. Pin. 365 / Fucus marinus, tertius / Dod. Pempt. 480 / Ex dono d. Tournefort. ”
3558. *Fuscus serratus* L. Determinavit: Pourret “Fuscus sive Alga latifolia major dentata / Raii. Synops. 3 / Ex dono d. Tournefort. Gadibus abundat. ” [Cádiz (Espanya)]
3559. *Fuccus vesiculosus* L. Determinavit: Pourret “Fuscus longus, angusto, crassoque folio / C.B. Pin. 364 / Fucus marinus / 1. Dod. Pempt. 479 / Ex dono d. d. Tournefort. ”
3560. “Fucus telam lineam, sericeam vetextura sua aemulans / raii hist. 71 / Alga marina platyceros, porosa / J.B. 3.809 / Porus Cervinus Imperati. / Ex dono d. Tournefort. ”
3561. *Fucus nutans* L. Determinavit: Pourret “Fucus folliculaceus serrato folio / C.B. Pin. 365 / Senticula marina serratis foliis / Lob. Ion. 256 / Ex dono d. Tournefort. ”
3562. *Fucus coronopifolius* Determinavit: Pourret “Fucus Coronop. divisura / Inst. rei. herb. 568 / Alga Cornu Cervi divisura / J.B. 3. 297 / Ex dono d. Tournefort. ”

3563. *Fucus cartilagenosus* L. Determinavit: Pourret “Fucus Coralloides varii Coloris d. Tournefort / Ex dono d. Tournefortii. ”
3564. *Fucus digitatus* L. Determinavit: Pourret “Fucus arboreus, polyschoides, edulis / C.B. Pin. 364 / Fucus arboreus polyschides / Prod. 154 / Ex dono d. Tournefort. In Gadibus, et circa Marbella frequens. ” [Marbella (Espanya)]
3565. *Fucus crispatus* L. Determinavit: Pourret “Fucus folliculaceus foliis undulatis, ad oras pilosis / Corol. Inst. rei. herb. 40 / Ex dono d. Tournefort. ”
3566. *Fucus canaliculatus* L. Determinavit: Pourret “Fucus dichotomus, membranaceus e viridi flavescens, ceranoides, angulos rotundiolos efformans / Moris. hist. / Ex dono d. Tournefort. ”
3567. *Fucus divaricatus* L. Determinavit: Pourret “Fucus bullatus fruticans, caule nudo foliis rectis [...], bifidis / Moris hist. oxon. / Ex dono d. Tournefort. ”
3568. *Fucus saccharinus* L. Determinavit: Pourret “Fucus longissimo, latissimo crassoque folio / C.B. Prod. 154 / Alga longissimo, lato crassoque folio / C.B. Pin. 364 / Ex dono d. Tournefort. ”
3569. *Ulva intestinalis* L. Determinavit: Pourret “Fucus subulosus intestinorum forma / Inst. rei. herb. 568 / Lactuca marina tubulosa / raii hist. 72 / Ex dono d. Tournefort. ”
3570. *Ulva intestinalis* L. Determinavit: Pourret “Fucus teretifolius, humilis fistulosus d. Stevens Mor. hist. an fuccus cavus / C.B. Pin. / Ex dono d. Vaillant. ”
3571. *Fucus furcellatus* L. Determinavit: Pourret “Fucus forcella Lumbricallis speties / 8. C.B. Pin. / Ex dono d. Vaillant. ”
3572. *Ulva lactuca* L. Determinavit: Pourret “Fucus sive Alga Intubacea / Park. Theat. 1293 / Muscus lactuca marinae similis / C.B. Pin. 364 / Linza / Imperat. 651 / Ex dono D. Vaillant. ”
3573. “Fucus folio rotundo / C.B. Pin. 364 / Scutellaria, sive opuntia marina / J.B. 3. 802 / S[...] / Imper. 651 / Post. tempestatus in littore maris reperitur. ” [Segons herbari Sloane Halimeda tuna]
3574. *Fucus confervoides* L. Determinavit: Pourret “Fucus trichodes nostras aurei coloris ramulorum apicibus furcatis Plukenet. / Ex dono D. Vaillant. ”
3575. *Fucus* Determinavit: Pourret “ / ”
3576. “Fucus manum referens / Inst. rei. herb. 569 / Palmo[...] sive manus marina quibusdam / J. B. 3.803 / In littore [.....] ”
3577. “Fucus pennam referens / Inst. rei. herb. 569 / Fucus pennae similis / C.B. Pin. 363 / Penna marina / J.B 3.802. Imper. 650 / Ex [.oppido] Blanes missus fuit. ” [Blanes, La Selva (Catalunya, Espanya)]
3578. *Spongia* Determinavit: Pourret “ / ”
3579. *Ulva pavonia* Determinavit: Pourret “Fucus maritimus, Gallopavonis pennas referens / C.B. Pin. 155 / Alga maritima Gallo Pavonis pennas referens / C.B. Pin. 364 / Ex oppido Blanes habui. ” [Blanes, La Selva (Catalunya, Espanya)]
3580. *Lichen jubatus* L. Determinavit: Pourret “Lichen Capillaceus longissimus ex fayeo et abiete pendens / [...] r. h. / ”
3581. *Ulva umbilicalis* L. Determinavit: Pourret “ / ”
3582. *Ulva intestinalis* L. Determinavit: Pourret “ / ”
3583. *Zostera oceanica* L. Determinavit: Pourret “Alga angustifolia vitriariorum / C.B. Pin. 364 / Alga marina / Lob. Icon. 248 / In ora maritima ubique frequentissima post tempestades. ”

3584. *Conferva capillaris* L. Determinavit: Pourret “Alga viridis capillaceo folio / C.B. Pin. 364 / Conferva Plinii / Lob. Icon. 257 / In aquis frequens est. ”
3585. *Sertularia* Determinavit: Pourret “Acetabulum marinus minus / Inst. rei. herb. 570 / Androsaces chameaoncha innascens vel minor / C.B. Pin. 367 / Androsaces cotyledon filiosum marinum / Lob. Icon. 387 / In stagnis Galliae narbonensis frequens est. ”
[Narbonne (França)]
3586. “Corallina / J.B. 3.818 / Corallina altera / Taber. Icon. 813 / In rupibus marinis frequentissima extra portam St. Matronae. ” [Santa Madrona, Barcelona, Barcelonès (Catalunya, Espanya)]
3587. Latour. “Corallina Hispanica capillaceo folio purpurascete. / In littore maris frequens post tempestates. ”
3588. L. “Corallina Abrotani folio / Inst. rei. herb. 571 / [...] folliculaceus folio Abrotani / C.B. Pin. 365 / Ex dono domini Tournefortii. ”
3589. “Lithophyton cartice verrucoso, albo / Inst. rei. herbar. 574 / Coralloides granulosa, alba / J.B. 3.809 / In mari Barcinonensi frequens. ” [Barcelona, Barcelonès (Catalunya, Espanya)]
3590. “Lithophyton marinum albicans Syn. defigur. Cap. 136 / Corallina fruticosa recta alba / C.B. Pin. 366 / Coralloides fruticosa, planta marina, rector / J.B. 3.806 / Corallina alba / Lob. Icon. 252 / In littore maris post tempestates inveni. ”
3591. “Lithophyton / ”
3592. “ / ”
3593. “Spongia ramosa / C.B. Pin. 368 / Confervae marinae genus / Lobel. Icon. 257 / Ex [oppido] Blanes missa fuit. ” [Blanes, La Selva (Catalunya, Espanya)]
3594. “ / ”
3595. “Alcyonium vermiculatus purpureum / Inst. rei. herb. 576 / Alcyonium 3. diosc. purpureu Caesalp. 608 / Vermicchiara, Alcyonio Milesio / Alcyonia terzo di diosc: Jonqu. 639 / Ex dono d. Tournefort. ”
3596. *Fraxinus excelsior* L. Determinavit: Pourret “Fraxinus excelsior / C.B. Pin. 416 / Fraxinus vulgarior / J.B. 1.174 / Fraxinus / Dod. Pempt. 833 / Ubique in Catalonia frequens et in Ecclesia B. Virg. de la Gleva chantaridae super Fraxinus reperitur. ” [La Gleva, Osona (Catalunya, Espanya)]
3597. *Fraxinus ornus* L. Determinavit: Pourret “Fraxinus florifera, botryoides / Moris. H. R. Bles. / Fraxinus Americana florida / H. R. Par. / Frequens in Italia inter Pisas et florentium. ” [Pisa (Itàlia)]
3598. *Fraxinus ornus* L. Determinavit: Pourret “Fraxinus humilior, sive altera Theophrasti, minore [...] folio / C.B. Pin. 416 / [...] tenuiore; et minori folio / J.B. 1.177 / Ornus / Lugd. 83 / In variis locis Hispaniae juxta vias. ” [Espanya]
3599. *Ceratonía siliqua* L. Determinavit: Pourret “Siliqua edulis / C.B. Pin. 402 / Siliqua arbor, sive Ceratia / J.B. 1.413 / Ceratonía / Dod. Pempt. 787 / In montib. trans Coenobium V.M. de Gratia frequens colitur. ” [Gràcia, Barcelona, Barcelonès (Catalunya, Espanya)]
3600. *Buxus sempervirens* L. Determinavit: Pourret “Buxus arborescens / C.B. Pin. 471 / Buxus / J.B. 1.446 / In monte Serrato frequens ubique et Junio cum fructu. ” [Montserrat, Bages (Catalunya, Espanya)]
3601. *Buxus sempervirens* L. Determinavit: Pourret “Buxus foliis ex luteo variegatis / H.R. Paris. / Buxus foliis aureis / Moris. H. R. Bles. / Buxus aurea striata / Munt. / In horto

- Regio Parisiensi. ” [Jardí botànic de París (França)] Etiqueta de revisió: ***Buxus sempervirens*** variegata cv.
3602. ***Buxus sempervirens*** L. Determinavit: Pourret “*Buxus minor*, foliis per limtum aureis / Inst. rei. herb. 579 / *Buxus* [...] medius / Munt. hist. 158 / In horto Regio Parisiensi. ” [Jardí botànic de París (França)]
3603. ***Empetrum album*** L. Determinavit: Pourret “*Empetrum Lusitanicum fructu albo* / Inst. rei. herb. 570 / *Erica erecta*, baccis candidis / C.B. Pin. 486 / *Erica baccifera*, Lusitanica / J.B. 1.528 / *Erica locis folio* / x Clus. Hist. 4[...] / In Lusitania frequens vulgo Camarinh[.]. ” [Portugal]
3604. ***Pistacia therebinthus*** L. Determinavit: Pourret “*Terebinthus vulgaris* / C.B. Pin. 400 / *Therebinthus* / J.B. 1.278. Dod. Pempt. 870 / In monte Serrato frequens, et pluribus locis Cataloniae. ” [Montserrat, Bages (Catalunya, Espanya)]
3605. ***Pistacia vera*** L. Determinavit: Pourret “*Terebinthus Indica Theophrasti*, *Pistacia* / Dios. Al. 413 / *Pistacia* / J.B. 1.275 / In horto Regio Parisiensi; et Alella in horto D. D. Raymundo Bru Colitur. ” [Jardí botànic de París (França). Alella, Maresme (Catalunya, Espanya)] Etiqueta de revisió: ***Pistacia vera***
3606. ***Pistacia narbonensis*** L. Determinavit: Pourret “*Terebinthus Indica* / Hist. Lugd. / In horto Medico Sapientiae Romanae colebatur, et ibi ab amico D. triumfetti habui. ” [Jardí botànic de Roma (Itàlia)]
3607. ***Chamaerops humilis*** L. Determinavit: Pourret “*Palma minor* / C.B. Pin. / *Chamaeriphes*, seu *Palma humilis spinosa* / J.B. 3.370 / *Palma folio plicatili*, sive flabetti formi humilis / Raii. hist. 369 / In mont[...] de Garraf, et aliis locis Cataloniae frequentissima. ” [Garraf (Catalunya, Espanya)]
3608. ***Pistacia lentiscus*** L. Determinavit: Pourret “*Lentiscus Balearica lati-* / *folia maculis albis*, charac- / *teribus Arabicis quodam modo* / *similibus*, maculata. / In Insula Majorica in monte / dicto Lo puig de Randa frequens / et ab incolis Mata escrita del Beato Ramon Llull vocitatur. ” [El Puig de Randa, Mallorca (Balears, Espanya)] Etiqueta de revisió: ***Pistacia lentiscus*** L. Revisavit: Neus Ibàñez [6/28/2005]
3609. ***Pistacia lentiscus*** L. Determinavit: Pourret “*Lentiscus angustifolius* / Massiliensis / H. R. Par. / Inst. rei. herb. 580 / Frequentissima est in / variis locis Insulae Mino / ricae; et Cathaloniae. ” [Menorca (Balears, Espanya). Catalunya.] Etiqueta de revisió: ***Pistacia lentiscus*** L. Revisavit: Neus Ibàñez [7/27/2005]
3610. ***Pistacia lentiscus*** L. Determinavit: Pourret “*Lentiscus vulgaris* / C.B. Pin. 399 / *Lentiscus* / J.B. 1.285 / Ubique in marginibus juxta V.M. de Gratia: vulgo Matak[.] ” [Gràcia, Barcelona, Barcelonès (Catalunya, Espanya)]
3611. ***Corylus avellana*** L. Determinavit: Pourret “*Corylus Sylvestris* / C.B. Pin. 418. Lob. Icon. 192 / In montibus St. Hyeronimi vallis de Hebron, la parte qua Septentrionem spectat frequens et variis anni tempestatibus floret. ” [Sant Jeroni, Vall d'Hebron, Barcelona, Barcelonés (Catalunya, Espanya)]
3612. ***Carpinus betulus*** L. Determinavit: Pourret “*Carpinus* / Dod. Pempt. 841 / *Ostrya Ulmae similis*, fructu in umbilicis foliaceis / C.B. Pin. 427 / *Fagus sepium* vulgo *Ostrys* Theophrasti / J.B. 1.146 / In Gallo Provincia frequen est, et eundo ad vallem de Aran juxta lo Pont de Suert, et in aliis locis. ” [Vall d'Aran, Pont de Suert, Alta Ribagorça (Catalunya, Espanya)]
3613. ***Quercus robur*** L. Determinavit: Pourret “ / Roure penol a Montseny. ” [Montseny, Vallès Oriental (Catalunya, Espanya)]

3614. *Quercus robur* L. Determinavit: Pourret “*Quercus latifolia*, mas, quae brevi pediculo est / C.B. Pin. 582 / *Quercus vulgaris* brevibus pediculis / J.B. 150 / *Platyphyllos* mas / Lugd. 2 / Ubique frequens, vulgo Roure.”
3615. *Quercus ilex* L. Determinavit: Pourret “*Quercus calyce echinato glande majore* / D. Josephi Tournefort / Ex dono d. Tournefort.”
3616. *Quercus orientalis* Pourr. Determinavit: Pourret “*Quercus Orientalis*, *Castanaeae folio*, glande recondita in cupula crassa et squamosa / Corol. Inst. rei. herb. 40 / Ex dono d. Tournefort.”
3617. *Quercus robur* L. Determinavit: Pourret “*Quercus foliis molli lanugine pubescentibus* / C.B. Pin. 420 / *Robur* / 1. Clus. Hist. 18 / In *Sylva Populeti*, et in variis locis Hispaniae.” [Espanya]
3618. *Quercus pumila* Pourr. Determinavit: Pourret “*Quercus pedem vix superans* / C.B. Pin. 470 / *Robur* [...] sive *Quercus pumila* / Clus. Hist. 19 / In *Lusitania* frequens in arenosis.” [Portugal]
3619. *Quercus gallifera* var. Determinavit: Pourret “*Quercus Gellem exiguae nucis magnitudine ferens* / C.B. Pin. 420 / *Robur* / iij. Clus. Hist. 18 / In *Catalonia* eundo ad Cardonam, in *Hispania* et *Lusitania* frequens.” [Cardona, Bages (Catalunya, Espanya). Portugal]
3620. *Quercus lusitanica* Pourr. Determinavit: Pourret “*Quercus foliis muricatis non lanuginosis*, *Galae superiori simili* / C.B. Pin. 420 / *Robur* / iii Clus. Hist. 18 / In *Lusitania* frequens.” [Portugal] Etiqueta de revisió: *Quercus lusitanica* Lam. Revisavit: Neus Ibáñez [12/14/2005]
3621. *Quercus robur* L. Determinavit: Pourret “*Quercus foliis profunde incisis*, ex *Sylva fontis Bellisiquii* D. Jussieu. / Ex dono D. de Jussieu in *Fontainebeau*. Invenimus etiam in *Hispania* circa *Villafranca* eundo ad regnum Leonis.” [Fontainebeau (França)]
3622. *Quercus aesculus* L. Determinavit: Pourret “*Quercus Orientalis latifolia glande maxima crinita* / Cor. Inst. rei. herb. / Ex dono d. Tournefort.”
3623. *Quercus ilex* L. Determinavit: Pourret “*Ilex folio angusto non serrato* / C.B. Pin. 424 / *Smilax humilis*, *angustifolia folio non serrato* / Lugd. 25 / In monte *Serrato* frequens.” [Montserrat, Bages (Catalunya, Espanya)]
3624. *Quercus coccifera* L. Determinavit: Pourret “*Ilex aculeata, cocciglandifera* / C.B. Pin. 425 / *Coccus infectorius* / Lobel. Icon. 152 / *Ilex coccigera* / J.B. 1.106 / vulgo *Coscoll*. / In locis montosis frequenstissima, per totam *Cathaloniam* praecipue in maritimis.” [Catalunya]
3625. *Quercus ilex* L. Determinavit: Pourret “ / In monte *Serrato* ubique inter *Haeremitarum* [...] frequenter reperitur.” [Montserrat, Bages (Catalunya, Espanya)]
3626. *Quercus ilex* L. Determinavit: Pourret “*Ilex folio Agrifolio* / Bot. Monsp. Inst. rei. herbar. 581 / In *Sylva Valena* juxta *Monspelum* occurrit, et in *Catalonia* eundo ex *Basalú* ad *Banyolas*.” [Montpellier. Besalú, La Garrotxa. Banyoles, Pla de l'Estany (Catalunya, Espanya)]
3627. *Quercus ilex* L. Determinavit: Pourret “*Ilex folio angusto minore nodice serrato*. / In *Sylvis* eundo ex *Besalú* ad *Banyolas* Aprili legimus.” [Besalú, La Garrotxa. Banyoles, Pla de l'Estany (Catalunya, Espanya)]
3628. *Quercus ilex* L. Determinavit: Pourret “*Ilex folio rotundiore, molli nodice que sinuato*, sive [...] *theophrasti* / C.B. Pin. 583 / In *Sylvis* eundo ex *Basalu* ad *Banyolas*.” [Besalú, La Garrotxa. Banyoles, Pla de l'Estany (Catalunya, Espanya)]

3629. *Quercus ilex* L. Determinavit: Pourret “Ilex angustifolia serrata / In monte Serrato.” [Montserrat, Bages (Catalunya, Espanya)]
3630. *Quercus suber* L. Determinavit: Pourret “Suber latifolium, p[.]petuo virens / C.B. Pin. 42 / Suber latifolium / J.B. 1. 103 / Suber latifolia / Lob. Icon. / In monte Signato frequens in monte etiam St. Hieronymi vallis de Hebron.” [Montseny, Vallès Oriental. Sant Jeroni, Vall d'Hebron, Barcelona, Barcelonès (Catalunya, Espanya)]
3631. *Fagus sylvatica* L. Determinavit: Pourret “Fagus / Dod. Pempt. 832 / Fagus Latinorum, Oxya Graecorum / J.B. 1.117 / In regionibus frigidis frequens est et Faig vocitatur.”
3632. *Fagus castanea* L. Determinavit: Pourret “Castanea Sylvestris, quae peculiariter Castanea / C.B. Pin. 419 / Castanea / Dod. Pempt. 814 / In montibus St. Hieronymi vallis de Hebron in fonte Tenebroso, et variis locis montis Signati.” [Sant Jeroni, Vall d'Hebron, Barcelona, Barcelonès. Montseny, Vallès Oriental (Catalunya, Espanya)]
Etiqueta de revisió: *Castanea sativa* Mill. Revisavit: Neus Ibáñez [7/13/2005]
3633. *Fagus Castanea* L. Determinavit: Pourret “Castanea Sativa / C.B. Pin. 418 / Castanea J.B. 1.121 / Castaneae majores / Lugd. 31 / In variis locis colitur: praecipue in Gallia circa Lugd.” [França]
3634. *Pinus picea* L. Determinavit: Pourret “Abies Taxi folio, fructu [...] spectante / Inst. rei. herb. 585 / Abies conis surtum spectantibus sive mas / C.B. Pin. 505 / Abies foemina, sive [...] / J.B. 1.231 / Abies / Clus. Hist. 34 / In Pyreneis, et monte Signato frequens.” [Pirineus. Montseny, Vallès Oriental (Catalunya, Espanya)]
3635. *Pinus canadensis* L. Determinavit: Pourret “Abies virginianum: vide Plukenet almag est. Bot. / ”
3636. *Pinus pinea* L. Determinavit: Pourret “Pinus sativa / C.B. Pin. 491 / Pinus ossiculis duris, foliis longis / J.B. 1.248. / Pinus / Dod. Pempt. 859 / In Sylvis del valles frequens vulgo Pi ver.”
3637. *Pinus sylvestris* L. Determinavit: Pourret “Pinus maritima, minor / C.B. Pin. 492 / Pinaster tertius Hispanicum pumilus / J.B. 1.248 / Pinaster iij Hispanicus / Clus. Hist. 33 / Ubique in sylvis frequens vulgo Pi bort.”
3638. *Pinus rubra* Miller Determinavit: Pourret “Pinus Sylvestris montana, tertia / C.B. Pin. 491 / Pinus cui ossicula fragili pulmine, sive Cembro / J. B. 1.250 / Pinus Sylvestris, Cembro / Tab. Icon. 939 / In montibus Pyreneis parecipue in portu Viella, et montibus Nuriae.” [Núria, Ripollès. Viella, Vall d'Aran (Catalunya, Espanya)]
3639. *Pinus maritima* Pourr. Determinavit: Pourret “Pinus sylvestris maritima conis firmiter ramis adhaerentibus / J.B. 1.245 / Pinus maritima major / C.B. Pin. 492 / Pinus maritima prima / Tabernom. Icon. 936 / In Lusitania frequens, versus Aldea Galega, et Moita.” [Moita (Portugal)]
3640. *Pinus mugus* Pourr. Determinavit: Pourret “Pinus Sylvestris montana, altera / C.B. Pin. 491 / Pinus Sylvestris Mugho sive Crein / J.B. 1.246 / Pinus Sylvestris, mugho, Pinus [...]gus / Taber. Icon. 938 / In catalonia in colle den Davi. In gallo Provincia frequens juxta viam eundo ad Tolonem.” [Catalunya (Espanya) Tolosa (França)]
3641. *Pinus maritima* Pourr. Determinavit: Pourret “ / an Pi melis de Piera lo aporta Geroni Sastre.” [Piera, Anoia (Catalunya, Espanya)]
3642. *Pinus larix* L. Determinavit: Pourret “Larix folio decidio, conifera / J.B. 1.265 / Larix / Dod. Pempt. 868 / In Alpibus frequens.”
3643. *Thuja occidentalis* L. Determinavit: Pourret “Thuya Theophrasti / C.B. Pin. 488 / Arbor vitae, sive Paradisiaca vulgo dicta, odorata ad Sabinam accedens / J.B. 1:286 / In

- horto Regio Monspeliensi. ” [Jardí botànic de Montpellier (França)] Etiqueta de revisió: *Thuja occidentalis*
3644. *Thuja orientalis* L. Determinavit: Pourret “Thuya Theophrasti / C.B. Pin. 488. var / In horto Regio Monspeliensi. ” [Jardí botànic de Montpellier (França)] Etiqueta de revisió: *Thuja orientalis*
3645. *Cupressus sempervirens* L. Determinavit: Pourret “Cupressus meta in fastigium convoluta, quae foemina Plinii / Inst. rei. herb. 587 / Cupressus / Dod. Pempt. 856 / Colitur in variis locis, vulgo Xiprer. ”
3646. *Cupressus sempervirens* L. Determinavit: Pourret “Cupressus ramos extra [.] spargens, quae mas Plinii / Inst. rei. herb. 587 / Cupressus / Math. 119 / In pradio dela Grefuille circa Monspelum frequens. ” [Montpellier (França)]
3647. *Cupressus lusitanica* Pourr. Determinavit: Pourret “Cupressus Lusitanica patula, fructu minori / Inst. rei. herbar. 587 / In Deserto Carmelitarum, descalceat de Busaco dicto in Lusitania, trans Conymbriam abunde colitur, et ad magnam altitudinem assurgit. ” [Busaco (Portugal)]
3648. *Betula alnus* L. Determinavit: Pourret “Alnus rotundifolia, glutinosa viridis / C.B. Pin. / Alnus vulgaris / J.B. 1.151 / Alnus / Dod. Pempt. 839 / In locis humidis abundat vulgo vern. ”
3649. *Betula alba* L. Determinavit: Pourret “Betula / Dod. Pempt. 839 / In monte Signato frequens et ab [.....] vocitatur. In montibus de Collsacabra, et St. Joanis las Abadesas, et circa fontem dorca et [...] ” [Montseny, Vallès Oriental. Collsacabra, Sant Joan de les Abadesses, Ripollès (Catalunya, Espanya)]
3650. *Juniperus lycia* L. Determinavit: Pourret “Cedrus folio Cupressi, media majoribus baccis / C.B. Pin. 487 / Cedry Phoenicea altera Plinii et Theophrasti / Lob. Icon. 221 / Ex dono Tournefort, et in Catalonia observanimus eundo ex villa del Catllar, ad Civitates Tarraconense. ” [El Catllar, Ripollès. Tarragona, Camp de Tarragona (Catalunya, Espanya)]
3651. *Juniperus thurifera* L. Determinavit: Pourret “Cedrus Hispanica, procedior fructu maximo nigro / Inst. rei. herb. 588 / Ex dono d. Tournefort. In regno Aragoniae ad magnas arbores ascendit; vulgo Sabina. ” [Aragó (Espanya)]
3652. *Juniperus phoenicea* L. Determinavit: Pourret “Cedrus folio Cupressi major, fructu flavescente / C.B. Pin. 487 / Cedrus lycia retusa Bellon. dicta. / J.B. 1.300 / Oxycedrus Lycia / Dod. Pempt. [8..] / In Cataloniam frequenstissima, vulgo[.....]. ” [Catalunya (Espanya)]
3653. *Juniperus communis* L. Determinavit: Pourret “Juniperus vulgaris, fruticosa / C.B. Pin. 488 / Juniperus vulgaris, baccis parvis purpureis / J.B. 1.293 / Juniperus / Dod. Pempt. 852 / In monte Serrato, et montibus de Begas frequens. Vulgo Ginebre. ” [Montserrat, Bages. Begues, Baix Llobregat (Catalunya, Espanya)]
3654. *Juniperus oxycedrus* L. Determinavit: Pourret “Juniperus major, bacca rufescente / C.B. Pin. 489 / Juniperus Phoenicea Bellonia sive Oxycedrus quibusdam, Juniperus major bacca rubra / J.B. 1.79[.] / Juniperus major / Monspeli. Lob. Icon. 223 / Supra Coenobium V.M. de Gratia frequentissima. ” [Gràcia, Barcelona, Barcelonès (Catalunya, Espanya)]
3655. *Juniperus bermudiana* L. Determinavit: Pourret “Juniperus Bermudiana / H. Lug. Bat. 345. Icon. 347 / In horto Regio Parisiens ex dono Tournefort. ” [Jardí botànic de París (França)]

3656. *Juniperus communis* L. Determinavit: Pourret “Juniperus minor montana, folio latiore, fructuque longiore / C.B. Pin. 489 / Juniperus Alpina / Clus. Hist. 38. J.B. 1.301 / In jugis Montis Signati, et Pyrenaorum legimus.” [Montseny, Vallès Oriental, Pirineus (Catalunya, Espanya)]
3657. *Juniperus lusitanica* Pourr. Determinavit: Pourret “Juniperus humifusa, foliis non pungentibus. / In sabuletis Lusitaniae circa Moita, Aldea Galega, Nostra Senhora de Troya.” [Nostra Señora de Troya (Portugal)]
3658. *Taxus baccata* L. Determinavit: Pourret “Taxus / J.B. 1.241 / Tax[.] / Dod. Pempt. 859 / In monte Serrato, versus Sacellum St. Antonii.” [Sant Antoni, Montserrat, Bages (Catalunya, Espanya)]
3659. *Morus nigra* L. Determinavit: Pourret “Morus fructu nigro / C.B. Pin. 459 / Morus nigra / J.B. 1.118 / Morus / Dod. Pempt. 810 / Morus fructu nigro majori / H. R. Monsp. / In hortis colitur.” Etiqueta de revisió: *Morus nigra* L.
3660. *Platanus orientalis* L. Determinavit: Pourret “Platanus Orientalis, versus / Park. Theat. 1427 / Platanus / J.B. 1.170. Dod. Pempt. 842 / In horto Regio Monspeliensi, et Roma in hortis frequens. In Galicia vidi.” [Jardí botànic de Montpellier (França). Jardí botànic de Roma (Itàlia). Galicia (Espanya)] Etiqueta de revisió: *Platanus orientalis*
3661. *Salix alba* L. Determinavit: Pourret “Salix vulgaris alba arborescens / C.B. Pin. 473 / Salix maxima fragilis, alba hirsuta / J.B. 1.212 / Salix Dioscorid. / Lobel. Icon. 136 / In ora fluvii Rupricati frequens, et Martio et Aprili floret.”
3662. *Salix purpurea* L. Determinavit: Pourret “Salix vulgaris nigricans folio non serrato / C.B. Pin. / Salix rubra minima fragilis folio longo angusto / J.B. 1.215 / Salix Phoenico[.] sive Phoenicea / Lugd. 277 / In variis locis humidis del valles invenitur.”
3663. *Salix pentandra* L. Determinavit: Pourret “Salix folio Oleae subtus argenteo D. Tournefort. / Ex dono D. Tournefort.”
3664. *Salix viminalis* L. Determinavit: Pourret “Salix folio longissimo, angustissimo utrinque albido / C.B. Pin. 474 / Eleagnus Dalecampii / Lugd. 278 / Juxta Parisios cum D. tournefort legimus.” [París (França)]
3665. *Salix aquatica* Pourr. Determinavit: Pourret “Salix platyphyllos, Leucophaeos / Lugd. 276 / Salix aquatica / Lobel. Icon. 137 / Juxta Parisios in humidis.” [París (França)] Etiqueta de revisió: *Salix daphnoides* Vill. Revisavit: Neus Ibáñez [2/9/2005]
3666. *Salix rosmarinifolia* L. Determinavit: Pourret “Salix oblongo, incano, acuto folio / C.B. Pin. 474. / Salix foliis longissimis crispis, subtus albicantibus / J.B. 1.212 / Salix oblongo incano folio / C.B. Prod. 159 / In locis humidis del Valles abundat.”
3667. *Salix rosmarinifolia* L. Determinavit: Pourret “Salix oblongo incano acuto folio cum fructificatione. / In variis locis del valles fre[.].”
3668. *Salix helix* L. Determinavit: Pourret “Salix humilis capitulo squamoso / C.B. pin. 474 / Salix minor folio minor utrinque glabro fragilis / J.B. 1.213 / Salix helice / Theophrast. Lug. 277 / Juxta Ripas flavii Rupricati cora St. Baudilio frequens, cum capitulis non dum invenimus.” [Sant Boi de Llobregat, Baix Llobregat (Catalunya, Espanya)]
3669. *Salix capraea* L. Determinavit: Pourret “Salix folio ex rotunditate acuminato / C.B. Pin. 474 / Salix Caprea, latifolia / Tab. Icon. 1038 / In variis locis Cataloniae frequens.” [Catalunya]
3670. *Salix caprea* L. Determinavit: Pourret “Salix latifolia glabra serrato folio / In Sylva Populeti; eundo ad Montes de Prades, 8bri legimus.” [Prades, Baix Camp (Catalunya, Espanya)]

3671. *Salix salviaefolia* Pourr. Determinavit: Pourret “Salix Lusitanica, Salviae foliis auritis / Inst. rei. herbar. 592 / In Lusitania, et in Hispania in confinibus Galiciae, juxta Villam francam. ” [Portugal. Galicia (Espanya)]
3672. *Populus alba* L. Determinavit: Pourret “Populus alba, majoribus foliis / C.B. Pin. 429 / Populus alba [...] / J.B. 1.160 / Populus alba / Dod. Pempt. 835 / In Rupricato cum aliis [...] invenitur. vulgo Albas Cottoners. ”
3673. *Populus tremula* L. Determinavit: Pourret “Populus tremula / C. B. Pin. 429 / Populus Lybica [...] Theophrasti / J.B. 1.163 / Populus Lybica / Dod. Pempt. 836 / In monte Signato variis in locis occurrit, et vulgo tremol. ” [Montseny, Vallès Oriental (Catalunya, Espanya)]
3674. *Populus alba* L. Determinavit: Pourret “Populus alba minoribus foliis / Lob. Icon. 193 / Populus alba folio minore / J.B. 1.160 / Per totum Rupricatum abund[.] floret mense Aprili: vulgo Alba blanch. ”
3675. *Populus nigra* L. Determinavit: Pourret “Populus nigra / C.B. Pin. 429 / Popuus nigra sive [...] / J.B. 1.160 / In Rupricato ubique abundat vulgo Poll. ”
3676. *Lycium europaeum* L. Determinavit: Pourret “Nammoides quod Cortice alb. Monsp. / ”
3677. *Lycium afrum* L. Determinavit: Pourret “Rhamnoides / In Hispania Circa Alicant, Lusit. Promont. Magn. ” [Alacant (Espanya). Portugal]
3678. *Rhamnus pyracanthus* Pourr. Determinavit: Pourret “Rhamnus Hispanicus folio Amygdali. / In ariis locis Hispaniae invenimus. ” [Espanya]
3679. *Rhamnus capillaris* Pourr. Determinavit: Pourret “Rhamnus Hispanicus saxatilis, capillaceo folio, rupibus innascens / Inst. rei. herb. 593 / In regno valentino in deserto de la Murta, et circa Conventum V.M. de Agres. ” [Murta (València, Espanya)]
3680. *Rhamnus lycioides* L. Determinavit: Pourret “Rhamnus Salicis folio angusto fructu flavescens C.B. Pin. 477 / Rhamnus / ij Clus. hist. 110 / Per totam Concham de Tresp in marginibus frequens: non [dam reperi] in Inst. rei. herb. ”
3681. *Rhamnus lycioides* L. Determinavit: Pourret “Rhamnus tertius, [flo.....] , baccis nigris / C.B. Pin. 47[.] / Rhamnus / iij Clus. J.B. 34-101 / Rhamnus / iij forte niger / In rupibus circa oppidum Castri fidelium, et in a[...] Montis Serrati juxta Collbato [...etiqueta en mal estat]. ” [Castelldefels, Baix Llobregat. Montserrat, Bages (Catalunya, Espanya)]
3682. *Rhamnus catharticus* L. Determinavit: Pourret “Rhamnus catharticus / C.B. Pin. [...] J.B. 1.55 / Rhamnus Solutivus / Dod. Pempt. 756 / In horto Regio Monspeliensi. ” [Jardí botànic de Montpellier (França)] Etiqueta de revisió: *Rhamnus catharticus*
3683. *Rhamnus oleoides* L. Determinavit: Pourret “Rhamnus Hispanicus, oleae folio / Inst. rei. herb. 593 / In Baetica, Estremadura, et Lusitania inveniebamus. ” [Montañas Béticas, Andalucía (Espanya). Portugal]
3684. *Rhamnus saxatilis* L. Determinavit: Pourret “Rhamnus Catharticus minor, folio longiori / Inst. rei. herb. 593 / Lycium facie [...] Sylvestris sive Italicum / C.B. Pin. 4[.]8 / Spina infectoria pumila / ij Clus. Hist. 112 / In variis locis Cataloniae invenitur. ” [Catalunya]
3685. *Rhamnus infectorius* L. Determinavit: Pourret “Rhamnus catharticus minor / C.B. Pin. 478 / Lycium Gallicum ejusdem 478 / J.B. 1.58 / Spina infectoria pumila / 1. Clus. Hist. 111 / Graine d'Avignon Gallor. / In planitiae Ausoniae invenitur. ” [Osona (Catalunya, Espanya)]
3686. *Rhamnus buxifolius* Pourr. Determinavit: Pourret “Rhamnus Hispanicus, Buxifolio, minor / Inst. rei. herbar. 593 / Lycium Hispanicum, folio Buxi / C.B. Pin. 478 / Lycium

- gorundam / Clus. Hist. iii / In Baetica. Estremadura, et Alcalá de Henares invenimus. ”
[Montañas Béticas, Andalucía. Alcalá de Henares (Espanya)]
3687. *Daphne gnidium* L. Determinavit: Pourret “[...etiqueta molt mal conservada] / In montosis extra Barcinem frequens 7bri cum flore. ” [Barcelona, Barcelonès (Catalunya, Espanya)]
3688. *Passerina tomentosa* Pourr. Determinavit: Pourret “Thymelaea Hispanica Linifolia minori, subhirsuto, et car- / noso. / Thymelaea foliis chamaelea minoribus subhirsutus / C.B. Pin. / Sanamunda / 1. Clus. Hist. 88 / Thymelaea species Myconi / Lug. / In radicibus montis serrati, et / juxta Esparaguera frequens vulgo / Bufalaga vocatur. ” [Montserrat, Esparraguera, Bages (Catalunya, Espanya)] Etiqueta de revisió: *Thymelaea tinctoria* (Pourr.) Endl. Revisavit: Neus Ibáñez [1/24/2006]
3689. *Passerina hirsuta* L. Determinavit: Pourret “Thymelaea tomentosa folii[.] sedi minoris / C.B. Pin. 463 / Sesamoides parvum Dalecampi Sanamunda / iii. Clusii J.B. 1.595 / Sanamunda / iij Clus. hist. 89 / In Ora maritima Barcinonem in frequentissima vulgo [.....] marina vocatur. ” [Barcelona, Barcelonès (Catalunya, Espanya)]
3690. *Daphne tarton raira* L. Determinavit: Pourret “Thymelea foliis candicantibus serici instar mollibus / C.B. Pin. 463 / Tartonraire Gallo-provinciae Massiliensis / Lob. Icon. 371 / In maritimis, circa Massiliam frequens, et in Insula Minorica eundo ad montem Tauri. ” [Monte Toro, Menorca (Balears, Espanya)] Etiqueta de revisió: *Thymelaea velutina* (Pourr. ex Camb.) Endl. Revisavit: Neus Ibáñez [7/27/2005]
3691. *Daphne thymelaea* L. Determinavit: Pourret “Thymelaea foliis Polygala glabris C.B. Pin. 463 / Sanamunda viridis, vel glabra / Prod. 160 / In radicibus montis Lupi juxta Monspelium, et in radicibus montis Serrati in Catalonia, et juxta Vall-vidrera. ” [Monte Lupo (Itàlia). Montpellier (França). Montserrat, Bages. Vallvidrera, Barcelonès (Catalunya, Espanya)]
3692. *Daphne phylicoides* Pourr. Determinavit: Pourret “Thymelaea Cretica Oleae folio subtus villosa / Corol. Inst. rei. herb. 41 / an Laurus Sylvestris Cretica / P. Alpini Exot. 1.2. / Ex Dono D. Tournefort ”
3693. *Daphne oleoides* L. Determinavit: Pourret “Thymelaea Cretica Oleae folio utrinque glabro / Corol. Inst. rei. herb. 41 / An Chamaedaphnoides Cretica [.] Laureola Cretica humilis / P. Alp. Exot. 43 / Ex Dono D. Tournefort ”
3694. *Daphne dioica* L. Determinavit: Pourret “Thymelaea Orientalis minima Laureola folio floribus glomeratis albis / Corol. Inst. rei. herb. 41 / Ex Dono d. Tournefort. ”
3695. *Daphne laureola* L. Determinavit: Pourret “Thymelaea Laurifolio, sempervirens, seu Laureola mas / Inst. rei. herb. 595 / Laureola semper virens, flore viridis, quibusdam, Laureola mas / C.B. Pin. 462 / Laureola / Dod. Pempt. 36[.] / In horto St. Hyeronimi ” [Sant Jeroni, Vall d'Hebron, Barcelona, Barcelonès (Catalunya, Espanya)] Etiqueta de revisió: *Daphne laureola*
3696. *Daphne mezereum* L. Determinavit: Pourret “Thymelaea Lauri folio deciduo sive Laureola foemina / Inst. rei. herb. 595 / Thymelaea folio deciduo flore purpureo, officinis laureola foemina / C.B. Pin. 462 / Laureola folio deciduo seu mezereum Germanicum / J.B. 1.566 / In monte Signato juxta Heremitam S^a Fidei, et aliis in locis. ” [Montseny, Vallès Oriental (Catalunya, Espanya)]
3697. *Daphne laureola* L. Determinavit: Pourret “ / ”
3698. *Stellaria passerina* L. Determinavit: Pourret “Thymelaea linariae folio, vulgaris / Inst. rei. herb. 594 / Lithospermum Linariae folio, Germanicum / C.B. Pin. 259 /

- Passerina Tragi / J.B. 3.456 / Linaria altera botryoides montana / Colum. Part. 1.82 / In agris rupricati aestae abundat. ”
3699. *Passerina kalifolia* Pourr. Determinavit: Pourret “Thymelaea foliis Kali lanuginosis salsis / C.B. Pin. 463 / Sanamunda / ii. Clus. Hist. 88. / In Hispania frequentissima eundo ex Malaga ad Gibraltar ” [Málaga, Gibraltar (Espanya)]
3700. *Daphne myrthifolia* Pourr. Determinavit: Pourret “Thymelaea Hispanica foliis Myr[.] incanis / Inst. rei. herbar. 595 / In regno Valentino abundat in aridis circa Desertum de la Murta, 8bri legimus. ” [Murtra, València (Espanya)]
3701. *Daphne mucronata* Pourr. Determinavit: Pourret “Thymelaea Hispanica, latifolia, Oleae foliis / Inst. rei. herbar. 594 / In regno valentino, in montibus la Sierra de Mariola, et Moncabrer dictis. ” [Serra de Mariola, València (Espanya)]
3702. *Daphne villosa* L. Determinavit: Pourret “Thymelaea villosa, minor Lusitanica, Polygoni folio / Inst. rei. herbar. 494 / Ganamunda pumila, Lusitana V. Lusit. / In Hispania Baetica inter los Barrios, et las Navas eundo ad Alcalá delos Ganzules et in Lusitania frequentissima. ” [Montañas Béticas, Andalucía (Espanya)]
3703. *Passerina cantabrica* Pourr. Determinavit: Pourret “Thymelaea Cantabrica, Juniperi folia, ramulis procumbentibus / Inst. rei. herb. 595 / In Galiciae Confinibus versus Asturias, et in Cantabria vulgo Biscaia invenitur. ” [Galicia, Astúries, Cantabria, Vizcaya (Espanya)]
3704. *Passerina linariaefolia* Pourr. Determinavit: Pourret “Thymelaea Lin[.]folio, Hispanica / Inst. rei. herbar. 594 / Juxta viam regiam in regno Aragonum, eundo ex teram Augusta ad fragam, Maio floreb. ” [Fraga, Aragón (Espanya)]
3705. *Rhamnus alaternus variegata* L. Determinavit: Pourret “Alaternus aurea, seu foliis ex luteo variegatis H.R. Par. / Alaternus foliis ex luteo variegatis / Moriss. H. R. Bles. / Ex horto Regio Parisiensi. ” [Jardí botànic de París (França)] Etiqueta de revisió: *Rhamnus alaternus*
3706. *Rhamnus alaternus* L. var. *minima* Determinavit: Pourret “Alaternus minima Buxi minoris folii / H. R. Par. / In marginibus eundo ex Tarraga ad Verdú Aprili cum flore frequens. ” [Tàrrega, Verdú, Urgell (Catalunya, Espanya)]
3707. *Rhamnus ferrugineus* Pourr. Determinavit: Pourret “Alaternus Balearica hu- / milis rotundiore, ad mar- / ginem spinoso, subtus ferrugi / neo. / In Insula Majorica in monti / bus de Lluch frequentissima / vulgo Llampudol. ” [Monestir de Lluc, Mallorca (Balears, Espanya)] Etiqueta de revisió: *Rhamnus ludovici-salvatoris* Chodat Revisavit: Neus Ibáñez [6/14/2005]
3708. *Rhamnus laurifolius* Pourr. Determinavit: Pourret “Alaternus Hispanica, Latifolia / Inst. rei. herb. 596 / In Hispania versus Marbella eundo ad Estaponam, et Gibraltar. ” [Marbella, Estepona, Gibraltar (Málaga, Cádiz, Espanya)]
3709. *Phillyrea latifolia* L. Determinavit: Pourret “Phillyrea latifolia, laevis / C.B. Pin. 476 / Phyllerea arbor Gallo-provinciae verior Macaleb Serapionis / Lob. Icon. 133 / Phillyrea arbor Lobellio / J.B. 1.540 / In montibus St. Hyeronimi vallis de Hebron, et Serrato. ” [Sant Jeroni, Vall d'Hebron, Barcelona, Barcelonés. Sant Jeroni, Montserrat, Bages (Catalunya, Espanya)]
3710. *Phillyrea media* L. Determinavit: Pourret “Phillyrea folio Ligustri / C.B. Pin. 476 / Phillyrea Latusculo folio / J.B. 1.439 / In monte St. Hyeronimi vallis de Hebron. ” [Sant Jeroni, Vall d'Hebron, Barcelona, Barcelonés (Catalunya, Espanya)]
3711. *Phillyrea angustifolia* L. Determinavit: Pourret “Phillyrea angustifolia prima / C.B. Pin. 470 / Phyllyrea / iiij Clus. hist. 52 / Phillyrea angustifolia / J.B. 1.538 / In montosis

- St. Hyeronimi vallis de Hebron. ” [Sant Jeroni, Vall d'Hebron, Barcelona, Barcelonès (Catalunya, Espanya)]
3712. *Phillyrea angustifolia* L. Determinavit: Pourret “Phillyrea angustifolia secunda / C.B. Pin. 476 / Phillyrea / v. Clus. hist. 52 / Ubique frequens in Insula Baleari minori. In Hispania frequens etiam invenit. ” [Menorca, Balears (Espanya)]
3713. *Phyllirea latifolia* L. Determinavit: Pourret “Phillyrea folio Leviter serrato / C.B. Pin. 476 / Phillyrea folio Alaterni / J.B. 1.54 / Phillyrea ij. Clus. Hist. 52 / In monte Serrato frequentissima. ” [Montserrat, Bages (Catalunya, Espanya)]
3714. *Phyllirea [Jeriifolia]* Pourr. Determinavit: Pourret “Phillyrea Hispanica, neriifolio / Inst. rei. herbar. 596 / In hispania eundo ex Malaga ad Gibraltar, presentim versus Estapona. ” [Málaga, Gibraltar, Estepona (Espanya)]
3715. *Phyllirea spinosa* Pourr. Determinavit: Pourret “Phillyrea angustifolia, spinosa / H. R. Par. / In Sierra Morena eundo ad Alcarrasejo invenimus. ” [Sierra Morena (Espanya)]
3716. *Ligustrum vulgare* L. Determinavit: Pourret “Ligustrum J.B. 1.528 / Ligustrum Germanicum / C.B. Pin. 475 / Phyllirea / Dod. Pempt. 775 / In marginibus circa Torrentem del peccat, et in omnibus regionibus frigidis frequentissimum. ”
3717. *Laurus perseae* L. Determinavit: Pourret “ / In horto St. Joannis deespi. ” [Jardí botànic de Sant Joan Despí, Baix Llobregat (Catalunya, Espanya)] Etiqueta de revisió: *Persea americana*
3718. *Laurus nobilis* L. Determinavit: Pourret “ / In variis hortis barcinonae. ” [Barcelona, Barcelonès (Catalunya, Espanya)] Etiqueta de revisió: *Laurus nobilis*
3719. *Laurus indica* L. Determinavit: Pourret “Laurus Indica / Hort. Far. Aldin. 61 / Laurus Americana / Sterb. Citri. Cult. 257 / Laurus Regia / C. H. R. Par. 102 Cat. Hort. Lug. Bat. / Ex Horto Regio Parisiensi et in Lusitania en la quinta del Marques de Frontera. ” [Jardí botànic de París (França). Portugal.] Etiqueta de revisió: *Persea indica*
3720. *Laurus nobilis* L. Determinavit: Pourret “Laurus vulgaris, folio undulato / H. Reg. Monspel. Inst. rei. herbar. 597 / In hortis Heremitaee, St. Antonii in monte Serrato legimus. ” [Sant Antoni, Montserrat, Bages (Catalunya, Espanya)]
3721. *Laurus nobilis* L. Determinavit: Pourret “Laurus vulgaris, flore pleno / H. R. Monsp. 114 / In hortis colitur, et fructu non producit. ”
3722. *Laurus nobilis* L. Determinavit: Pourret “Laurus vulgaris / C.B. Pin. 460 / Laurus mas, et foemina / Tabern. Icon. 950 / In hortis colitur, et fructus figura olivae producit. ”
3723. *Laurus nobilis* L. var. *angustifolia* L. Determinavit: Pourret “Laurus tenuifolia mas / Taber. Icon. 951 / Laurus vulgaris, angustiore folio / H. R. Monsp. 114 / In hortis St. Hyeronimi vallis de Hebron legimus. ” [Sant Jeroni, Vall d'Hebron, Barcelona, Barcelonès] Etiqueta de revisió: *Laurus nobilis* L.
3724. *Jasminum officinale* L. Determinavit: Pourret “Jasminum vulgaris, flore albo / C.B. Pin. 597 / Jasminum sive Gelseminum flore albo / J.B. 2.101 / Gelseminum vulgaris, Jasminû / Lob. Icon. 105 / In hortis colitur. ” Etiqueta de revisió: *Jasminum officinale*
3725. *Jasminum humile* L. Determinavit: Pourret “Jasminum, sive Gelseminum luteum / J.B. 2.102 / Jasminum humile luteum / C.B. Pin. 397 / Jasminum luteum / Lobel. Icon. 206 / In horto Monspeliensi. ” [Jardí botànic de Montpellier (França)]
3726. *Jasminum grandiflorum* L. Determinavit: Pourret “Jasminum Hispanicum, flore majore externe rubente / J.B. 2.101 / Jasminum humilius magno flore / C.B. Pin. 398 / Jasminum candidiflorum / Taber. Icon. 889 / In hortis colitur. ”
3727. *Jasminum fruticans* L. Determinavit: Pourret “Jasminum luteum vulgo dicto bareiferum / C.B. Pin. 398 / Trifolium fruticans quibusdam Polemonium flore luteo / J.B.

- 1.374 / Circa Monspelium in marginibus agrorum abundat, et juxta Manresa, Cardona, Solsonam. ” [Montpellier (França). Manresa, Cardona, Solsona (Catalunya, Espanya)]
3728. *Jasminum grandiflorum* L. Determinavit: Pourret “Jasminum Hispanicum flore prolifero, i.e. uno ex alio flore enascente [Ment] Pug. / In hortis Colitur. ”
3729. *Rinanthès jambae* L. Determinavit: Pourret “Jasminum Arabicum Latifolium / Sambach Arabumi / Alp. [...] / Syringa Arabica, foliis mali Arantii / C.B. Pin. 396 / In hortis colitur. ”
3730. *Jasminum azoricum* L. Determinavit: Pourret “Jasminum Azoricum, flore albo virid. Lusitan. / Jasminum Azoricum trifoliatum flore albo odoratissimo / H. Amysol infol. 159 / In horto Regio Parissiensis. In Ulyssiponem frequens in hortis. ” [Jardí botànic de París (França)]
3731. *Lantana africana* L. Legit: d.d. H. Boerhaave Determinavit: Pourret “Jasminum Africanum, folio Ilicis, flore albo / Comelin. Rar. 6 Icon. Boerhaave Hort. Lugd. Bat. 249 / Ex Hollandia d.d. H. Boerhaave 1712 missit. ” [Jardí botànic de Leiden (Holanda)] [1712]
3732. *Arbutus algarviensis* Pourr. Determinavit: Pourret “Arbuti varietas. / Invenimus in Algarvis eundo ex villa nova la [Porrimahon], ad Monchique. ” [Algarve, Monchique (Portugal)]
3733. *Arbutus unedo* L. Determinavit: Pourret “Arbutus folio serrato / C.B. Pin. 460 / Arbutus, Comarus Theophrasti / J.B. 1.83 / Arbutus / Dod. Pempt. 804 / In Sylvis St. Hyeronimi vallis de Hebron frequens. ” [Sant Jeroni, Vall d'Hebron, Barcelona, Barcelonès (Catalunya, Espanya)]
3734. *Arbutus andrachne* L. Determinavit: Pourret “Arbutus folio non serrato / C.B. Pin. 460 / Andrachne Theophras. Clus. / Ex dono. d. Tournefort ”
3735. *Styrax officinale* L. Determinavit: Pourret “Styrax folio mali Cotonei / C.B. Pin. 452 / Styrax arbor. / J.B. 1.341 / In horto regio Monspeliensi, et in Gallo provincia circa Tolonem. ” [Jardí botànic de Montpellier, Tolosa (França)] Etiqueta de revisió: *Styrax officinale*
3736. *Olea europaea* L. Determinavit: Pourret “Olea minor, rotunda, rubro-nigricans / H. Reg. Mons. / In variis locis, circa Badalona colitur Xbri. cum fructu maturo. ” [Badalona, Barcelonès (Catalunya, Espanya)]
3737. *Olea europaea* L. var. Determinavit: Pourret “Olea media, oblonga Corni / H. Reg. Monsp. Inst. rei. herb. 599 / In iisdem locis cum precedenti, circa Badalona. ” [Badalona, Barcelonès (Catalunya, Espanya)]
3738. *Olea europaea* L. var. *sylvestris* Determinavit: Pourret “Olea Sylvestris, Hispanica folio duro, subtus incano, fructu obtuso, mucronato / Inst. rei. herbar. 599 / Extra Hispalim eundo ad Cardonam juxta viam. ” [Cardona, Bages (Catalunya, Espanya)]
3739. *Olea europaea* L. Determinavit: Pourret “ / Olea vide Catalogam Tournefortii eundo à fonte Alamo. ” [Fuente Alamo, Múrcia (Espanya)]
3740. *Arbutus uva-ursi* L. Determinavit: Pourret “Uva Ursi / Clus. Hist. 63 / Vitis Idaeae foliis carnosis, et veluti punctatis, sive Idaeae radix dioscoridis / C.B. Pin. 470 / In monte Serrato eundo ad Sum. Antonium, et eundo as Sum. Hyeronimum, et circa [...] frequens est, Junio mense cum baccis reperitur. ” [Sant Antoni, Sant Jeroni, Montserrat, Bages (Catalunya, Espanya)]
3741. *Ilex aquifolium* L. Determinavit: Pourret “Aquifolium, sive Agrifolium vulgo / J.B. 1.114 / Agrifolium / Dod. Pempt. 358 / Ilex aculeata, baccifera, folo sinuato / C.B. Pin.

- 425 / In monte Serrato variis in locis frequens, et Junio cum flore. ” [Montserrat, Bages (Catalunya, Espanya)]
3742. *Ilex aquifolium* L. var. *variegatum* Determinavit: Pourret “Aquifolium foliis ex albo variegatis / H. Lug. Bat. / In horto Regio Parisiensi. ” [Jardí botànic de París (França)]
Etiqueta de revisió: *Ilex aquifolium*
3743. *Ilex aquifolium* L. Determinavit: Pourret “Aquifolium echinata folii superficia / Cornut. 180 / In horto Regio Parisiensi. ” [Jardí botànic de París (França)]
3744. *Diospyros lotus* L. Determinavit: Pourret “Guajacana / J.B. 1.238 / Lotus Africana, latifolia / C.B. Pin. 447 / Diospyros, sive faba Graeca latifolia, Pseudolotus / Mash. lugd. 439 / In varis hortis Colitur. ” Etiqueta de revisió: *Diospyros lotus*
3745. *Ulmus campestris* L. Determinavit: Pourret “Ulmus campestris, et Theophrasti / C.B. Pin. 426 / Ulmus / J.B. 1.139. Dod. 837 / Ulmus vulgatissima folio lato scabro / Ger. Emac. 1480 / In locis humidis frequens colitur. ”
3746. *Syringa vulgaris* L. Determinavit: Pourret “Lilac flore albo / Inst. rei. herb. 601 / Syringa flore quasi argenteo / C.B. Pin. 398 / In horto Regio Monspeliensi. ” [Jardí botànic de Montpellier (França)] Etiqueta de revisió: *Syringa vulgaris*
3747. *Syringa persica* L. Determinavit: Pourret “Lilac laciniata folio / Inst. rei. herb. 602 / Agem lilac Persarum / Cornut. 189 / In horto Regio Monspeliensi. ” [Jardí botànic de Montpellier (França)] Etiqueta de revisió: *Syringa x persica*
3748. *Syringa vulgaris* L. Determinavit: Pourret “Lilac / Matth. 1237 / Syringa cotulea / C.B. Pin. 398 / Syringa flore caeruleo sive Lilac. / J.B. 1.204 / In horto Regio Monspeliensi. ” [Jardí botànic de Montpellier (França)]
3749. *Erica scoparia* L. Determinavit: Pourret “Erica major scoparia, foliis deciduis / C.B. Pin. 455 / Erica arborescens floribus luteolis vel herbaceis minimis / J.B. 1.356 / Erica Coris folio / iij. Clus. hist. 42 / In radicibus montis Signati versus Arbucies, et aliis in locis frequens. ” [Arbúcies, La Selva (Catalunya, Espanya)]
3750. *Erica purpurascens* L. Determinavit: Pourret “Erica procumbens, dilute purpurea / C.B. Pin. 486 / Erica Coris folio / vij. Clus. hist. 43 / Ex dono d. Tournefort. ”
3751. *Erica vulgaris* L. Determinavit: Pourret “Erica vulgaris glabra / C.B. Pin. 485 / Erica vulgaris humilis, semper virens flore purpureo / J.B. 1.354 / Erica / Tabern. Icon. iiii / In radicibus montis Signati 7bri mense cum flore legi. In Lusitania invenitur. ” [Montseny, Vallès Oriental (Catalunya, Espanya). Portugal.]
3752. *Erica vulgaris* L. Determinavit: Pourret “Erica vulgaris glabra flore purpureo humilior. / In planitie de Matagalls mense Augusto floret. ” [Matagalls, Vallès Oriental (Catalunya, Espanya)]
3753. *Erica vulgaris* L. Determinavit: Pourret “Erica vulgaris glabra flore albo / C.B. Pin. 485 / Erica vulgaris humilis sempervirens, flore albo / J.B. 1.154 / Erica alba / Taber. Icon. iiii / In radicibus montis Signati 7bri mense cum flore. ” [Montseny, Vallès Oriental (Catalunya, Espanya)]
3754. *Erica arborea* L. Determinavit: Pourret “Erica maxima alba / C.B. Pin. 485 / Erica foliis Corios flore albo / J.B. 1.355 / Erica Coris folio / 1. Clus. hist. 4 i. / In montosis ubique frequens. ”
3755. *Erica multiflora* L. Determinavit: Pourret “Erica foliis Corios multiflora / J.B. 1.356 / Erica Coris folio ij altera species / Clus. Hist. 42 / Erica Juniperi folio dense fruticans, narbonensis / Lob. Obs. 620 / In monte Serrato mense octobris florentem legi. ” [Montserrat, Bages (Catalunya, Espanya)]

3756. *Erica ciliaris* L. Determinavit: Pourret “Erica hirsuta, anglica / C.B. Pin. 602 / Erica ramis, et folis Corios ternis, floribus ex rubro purpurascens, majoribus / J.B. 1.357 / Erica / xij. Clus. Hist. 46 / In Sabulosis Lusitaniae frequens. ” [Portugal]
3757. *Andromeda daboecia* L. Determinavit: Pourret “Erica Cantabrica, flore maximo, foliis Myrti subtus incanis / Inst. rei. herbar. 603 / In Lusitania frequenstissima ex Braga ad Arcos usque, Aprili cum flore. ” [Braga (Portugal)]
3758. *Erica cinerea* L. Determinavit: Pourret “Erica humilis, cortice cinericeo, Arbuti flore / C.B. Pin. 486 / Erica ramulis ternis, floribus saturatoribus, purpureis / J.B. 1.357 / Erica Coris folio / vj. Clus. Hist. 43 / Ex Alcobassa ad Porto frequens Aprili cum flore pulchro. ” [Porto (Portugal)]
3759. *Erica mediterranea* L. Determinavit: Pourret “Erica maxima, purpurascens, longioribus foliis / C.B. Pin. 485 / Erica foliis Corios quaternis, flore purpurascens / J.B. 1.356 / Erica Coris folio / ij. Clus. Hist. 42 / In Lusitania frequens. ” [Portugal]
3760. *Erica* L. Determinavit: Pourret “Erica / In Lusitania invenimus semper supina est. ” [Portugal]
3761. “ / ”
3762. *Erica petiverii* L. Determinavit: Pourret “Erica Capitis bonae Spei Cerinotus flore Stamino / Mus. Petiver. 23. n° 205 / Ex dono d. Petiver ”
3763. *Erica corifolia* L. Determinavit: Pourret “Erica Capensis, Coridis folio, flore rubello [.....] / Tab. 3. fig. 2 / Ex dono d. Petiver ”
3764. *Vitex agnus castus* L. Determinavit: Pourret “Vitex foliis angustioribus cannabis modo dispositis / C.B. Pin. 474 / Agnus folio non serrato / J.B. 1.205 / Vitex / Dod. Pempt. 774 / In rupis floriorum, Torrentium et locis paludosis, juxta Basos frequens. ” [Besòs, Barcelonès (Catalunya, Espanya)]
3765. *Vitex agnus castus* L. Determinavit: Pourret “Vitex, sive agnus, flore albido / Hort. Reg. PAR. / In ripis fluviorum permixt. cum precedenti reperitur. ”
3766. *Rhododendron maximum* L. Determinavit: Pourret “Chamaerhododendros Pontica maxima, folio laurocerasi flore purpureo / Corol. Inst. rei. herb. 42 / Ex dono d. Tournefort. ”
3767. *Rhododendron maximum* L. Determinavit: Pourret “Chamaerhododendros Pontica maxima, folio laurocerasi, flore e caeruleo purpurascens / Corol. Inst. rei. herb. 42 / Ex dono d. Tournefort. ”
3768. *Rhododendron maximum* L. Determinavit: Pourret “Chamaerhododendros Pontica maxima folio lauro Cerasi flore candidissimo, macula lutea punctata notato staminibus purpureis / Corol. Inst. rei. herb. 42 / Ex dono d. Tournefort. ”
3769. “ / ”
3770. *Rhododendron ferrugineum* L. Determinavit: Pourret “Chamaerhododendros Alpina glabra / Inst. rei. herb. 604 / Chamaerhododendros montana Allobrogum lentisci folia, chamae[.] folia, veloleastrifolia minus odora / Lobel. Icon. 366 / Ledum Alpinum, foliis ferrea rubigine nigricantibus / C.B. Pin. 468 / In Pyreneis frequens ubique, eundo ad villam ribera [...] ” [Ribera de Cardós, Pallars Sobirà (Catalunya, Espanya)]
3771. *Rhododendron punctatum* L. Determinavit: Pourret “Chamaerhododendros Pontica maxima folio Laurocerasi, flore purpurascens / Corol. Inst. rei. herb. 42 / Sponte provenit in Lusitania trans Pagum de Monchique ubi abunde conspicitur. ” [Monchique (Portugal)]
3772. *Nerium oleander* L. Determinavit: Pourret “Nerion floribus rubescentibus / C.B. Pin. 464 / Nerion sive Rhododendron flore rubro / J.B. 2.241 / Oeander, Laurus rosea / Lob.

- Icon. 364 / In regno Valentino, et in Liguria frequens, Barcinone in hortis colitur. ”
[València, Barcelona (Catalunya, Espanya). Liguria (Itàlia)] Etiqueta de revisió: ***Nerium oleander***
3773. ***Nerium oleander*** L. var. Determinavit: Pourret “Nerion floribus ex albo, et roseo variegatis / Corol. Inst. rei. herb. 42 / In horto Regio Parisiensi. ” [Jardí botànic de París (França)]
3774. ***Nerium oleander*** L. var. ***fl. albo*** Determinavit: Pourret “Nerion floribus albis / C.B. Pin. 464 / Nerion sive rhododendron flore albo / J.B. 1.141 / In horto Regio Parisiensi. ” [Jardí botànic de París (França)]
3775. ***Nerium oleander*** L. var. ***angustifolia*** Determinavit: Pourret “Nerion angustifolium floribus rubris d. Tournefort / In horto Regio Parisiensi. ” [Jardí botànic de París (França)]
3776. ***Gleditsia triacanthos*** L. Determinavit: Pourret “Acacia Javanica foliis amplioribus aculeis donata d. Tournefort. / In horto Regio Parisiensi. ” [Jardí botànic de París (França)] Etiqueta de revisió: ***Gleditsia triacanthos***
3777. ***Mimosa horrida*** L. Determinavit: Pourret “Acacia validissimis, et longissimis aculeis albicantibus munita flore luteo / Inst. rei. herb. in addenda 666 / In horto Regio Monspeliensi. ” [Jardí botànic de Montpellier (França)] Etiqueta de revisió: ***Acacia horrida***
3778. ***Mimosa tortuosa*** L. Determinavit: Pourret “Acacia valiiossimis et longissimis aculeis albicantibus munita flore luteo / Inst. rei. herb. in addend. 666 / Domi colebam ex semina delato ab horto Regio Monspeliensi. ” [Jardí Botànic de Sant Joan Despí, Baix Llobregat (Catalunya, Espanya). Jardí botànic de Montpellier (França)] Etiqueta de revisió: ***Acacia***
3779. ***Mimosa farnesiana*** L. Determinavit: Pourret “Acacia Indica Farnesiana / Ald. 2 / Acacia Indica foliis Scorpionis leguminosae siliquis [...] terentibus, resinosis / H. L. Bat. / In hortis colitur. ” Etiqueta de revisió: ***Acacia farnesiana*** (L.) Willd.
3780. “ / ”
3781. ***Mimosa leucocephala*** Lam. Determinavit: Pourret “Mimosa Jamaicensis / Zam. Ins. rei. herb. 606 / Mimosa di Jamaica / Zanon. [...] 149 / Domi colebam et mense Augusto et 7bri cum flore, sed nunquam siliquas produxit, et hyeme periit. ” [Jardí botànic de Sant Joan Despí, Baix Llobregat (Catalunya, Espanya)]
3782. ***Mimosa pernambuca*** L. Determinavit: Pourret “Mimosa Spuria di Pernam buco, detta Mimosa talica / Zanon. Istorica. 151 / Domi colebamus. ” [Jardí botànic de Sant Joan Despí, Baix Llobregat (Catalunya, Espanya)]
3783. ***Sambucus nigra*** L. Determinavit: Pourret “Sambucus fructu in umbella nigro / C.B. Pin. 456 / Sambucus vulgaris / J.B. 1.544 / Sambucus / Dos. Pempt. 845 / In monte Serrato frequens et Junio floret. ” [Montserrat, Bages (Catalunya, Espanya)]
3784. ***Sambucus racemosa*** L. Determinavit: Pourret “Sambucus racemosa rubra / C.B. Pin. 456 / Sambucus racemosa acimis rubris / J.B. 1.551 / Sambucus racemosa montana / Lob. Icon. 183 / In monte Signato, et Pyrenaeis frequens. ” [Montseny, Vallès Oriental. Pirineus (Catalunya, Espanya)]
3785. ***Sambucus laciniata*** Determinavit: Pourret “Sambucus laciniato folio / C.B. Pin. 456 / Sambucus laciniata / J.B. 1.549 / In horto Regio Monspeliensi. ” [Jardí botànic de Montpellier (França)]
3786. ***Viburnum opulus*** L. Determinavit: Pourret “Opulus flore globosa / Inst. rei. herb. 607 / Sambucus, aquatica flore globoso pleno / C.B. Pin. 456 / Sambucus rosea / J.B. 1.553 / In hortis colitur. ” Etiqueta de revisió: ***Viburnum opulus***

3787. *Viburnum opulus* L. Determinavit: Pourret “Opulus Ruellii 281 / Sambucus aquatica, flore simplici / C.B. Pin. 564 / Sambucus aquatica / J.B. 1.552 / Sambucus palustris / Dod. Pempt. 846 / In marginibus humidis circa Salardu, in Valle de Aran.” [Salardú, Vall d'Aran (Catalunya, Espanya)]
3788. *Viburnum prunifolium* L. Determinavit: Pourret “Viburnum canad. [T]inifolio.[.....] /”
3789. *Viburnum lantana* L. Determinavit: Pourret “Viburnum / Matth. 217 / Lantana vulgo aliis viburnum / J.B. 1.557 / In variis locis circa Parisios, et per Cataloniam in omnibus regionibus frigidis, ut Circa Vicum.” [París (França). Vic, Osona (Catalunya, Espanya)]
3790. *Viburnum tinus* L. Determinavit: Pourret “Timus prior / Clus. Hist. 49 / Laurus Sylvestris, Corni foeminae foliis, subhirsutus / C.B. Pin. 461 / Laurus tinus, seu sylvestris prior / J.B. 1.418 / In monte Serrato.” [Montserrat, Bages (Catalunya, Espanya)]
3791. *Viburnum tinus* L. Determinavit: Pourret “Tinus alter / Clus. Hist. 49 / Laurus sylvestris, foliis venosis / C.B. Pin. 461 / In monte Serrato, et in montibus St. Hyeronimi vallis de Hebron.” [Montserrat, Bages. Sant Jeroni, Vall d'Hebron, Barcelona, Barcelonès (Catalunya, Espanya)]
3792. *Viburnum tinus* L. Determinavit: Pourret “Tinus tertius / Clus. Hist. 30 / Laurus Sylvestris, folio minore / C.B. Pin. 461 / In monte Serrato.” [Montserrat, Bages (Catalunya, Espanya)]
3793. *Vaccinium myrtillus* L. Determinavit: Pourret “Vitis Idaeae foliis subrotundis crenatis, fructu nigricante / In montosis frigidis, frequens et monte Signato montibus Nuriae: vulgo nadius [...].” [Montseny, Vallès Oriental. Núria, Ripollès (Catalunya, Espanya)]
3794. *Lonicera caprifolium* L. Determinavit: Pourret “Caprifolium Italicum / Dodon. Pempt. 411 / Periclymenum perfoliatum / C.B. Pin. 302 / Periclymenum perfoliatum / J.B. 2.104 / In marginibus ubique frequens.”
3795. *Lonicera peryclimenum* L. Determinavit: Pourret “Caprifolium Germanicum / Dod. Pempt. 411 / Peryclimenum non perfoliatum Germanicum / C.B. Pin. 302 / Periclymenum non perfoliatum / J.B. 2.104 / In marginibus circa vineam vulgo den Testas, et in pratulo la Verneda.” [La Verneda, Barcelona, Barcelonès (Catalunya, Espanya)]
3796. *Lonicera sempervirens* L. Determinavit: Pourret “Periclymenum perfoliatum virginianum, semper virens et florens / H. Lug. Bat. / In horto Regio Parisiensi.” [Jardí botànic de París (França)]
3797. *Lonicera alpigena* L. Determinavit: Pourret “Chamaecerasus fructu genuino rubro, [duobus] punctis notato / C.B. Pin. 451 / Chamaecerasus Gesneri vel Chamaepericlymenum, quoddam Hycinum / J.B. 2.167 / In horto Regio Monspeliensi. In Pyrenosis descendendo ad Set Cases.” [Jardí botànic de Montpellier (França). Setcases, Ripollès (Catalunya, Espanya)] Etiqueta de revisió: *Lonicera alpigena*
3798. *Lonicera caerulea* L. Determinavit: Pourret “Chamaecerasus montana fructu singulari coeruleo / C.B. Pin. 451 / Periclymenum rectum fructu caeruleo / J.B. 2. 108 / In horto regio Monspeliensi.” [Jardí botànic de Montpellier (França)]
3799. *Lonicera xylosteum* L. Determinavit: Pourret “Chamaecerasus dumetorum fructu gemino rubro / C.B. Pin. 451 / Peryclimenum rectum fructu rubro / J.B. 2.106 / In horto Regio Monspeliensi. In monte Serrato abundat.” [Jardí botànic de Montpellier (França). Montserrat, Bages (Catalunya, Espanya)] Etiqueta de revisió: *Lonicera xylosteum*

3800. *Lonicera xylosteum* L. Determinavit: Pourret “Chamaecerasus dumetorum fructu rubro / C.B. Pin. 451 / Periclymenum rectum fructu rubro / J.B. 2.106 / Xylosteum / Dod. Pempt. 412 / In variis locis montis Serrati frequens. ” [Montserrat, Bages (Catalunya, Espanya)]
3801. *Lonicera nigra* L. Determinavit: Pourret “Chamaecerasus Alpina, fructu nigro gemino / C.B. Pin. 451 / Peryclimenum rectum folio serrato / J.B. 2.107 / Periclymenum rectum / ij Clus. hist. 58 / In Pyreneis, et Valle de Aran frequens. ” [Vall d'Aran (Catalunya, Espanya)]
3802. *Lonicera pyrenaica* L. Determinavit: Pourret “Xylosteon Pyrenaicum / Inst. rei. herb. 609 / In monte Serrato variis in locis occurrit, praecipue juxta St. Josephi, St. Antonii Sta. Magdalena, et Junio mense cum flore. ” [Montserrat, Bages (Catalunya, Espanya)]
3803. *Viscum album* L. Determinavit: Pourret “Viscum baccis albis / C.B. Pin. 423 / Viscum / Dos. Pempt. 826 / In arboribus provenit enlo Grau de Olot, et aliis locis Cataloniae, 7bri cum fructu, seu baccis. ” [Grau, Olot, Osona (Catalunya, Espanya)]
3804. *Viscum album* L. Determinavit: Pourret “Viscum baccis rubris / C.B. Pin. 423 / Viscum baccis, ê rubro purpurascens / Clus. Hist. 26 / Non procul Hispali observaminis in Oleis, 7bri cum fructu: vide etiam Clus. pag. [jam] citata. ”
3805. *Rhus cotinus* L. Determinavit: Pourret “Cotinus coriaria / Dod. Pempt. 780 / Coccigria, sive Cotinus patata / J.B. 1.494 / In horto Regio Monspeliensi. ” [Jardí botànic de Montpellier (França)] Etiqueta de revisió: *Cotinus cogyria*
3806. *Rhus radicans* L. Determinavit: Pourret “Toxicodendron triphyllon glabrum / Inst. rei. herb. 611 / Edera trifolia Canadensis / Corn. 96 / In horto regio Monspeliensi. ” [Jardí botànic de Montpellier (França)] Etiqueta de revisió: *Rhus radicans*
3807. *Rhus coriaria* L. Determinavit: Pourret “Rhus folio Ulmi / C.B. Pin. 414 / Rhus, sive Sumach / J.B. 1.555 / Circa Monspeliensium frequens et in Campo Tarraconensi inter Alaixar, et lo Moste in vineis. ” [Montpellier (França). Alaixar, Baix Camp (Catalunya, Espanya)]
3808. *Rhus typhinum* L. Determinavit: Pourret “Rhus Virginianum / C.B. Pin. App. 517 / In horto Regio Parisiensi et Monspeliensi. ” [Jardí botànic de París. Jardí botànic de Montpellier (França)] Etiqueta de revisió: *Rhus thyphina*
3809. *Rhus lucidum* L. Determinavit: Pourret “Rhus trifoliatum minus Indicum rotundifolium hort. Amstheldam / In horto medico Sapientiae Romanae. ” [Jardí botànic de Roma (Itàlia)]
3810. *Rhus laevigatum* L. Determinavit: Pourret “Rhus Africanum trifoliatum majus oblongo folio toto viridi H. Triumphetti. / Dôno d. Triumphetti ex horto Medico Sapientiae Romanae habui. ” [Jardí botànic de Roma (Itàlia)] Etiqueta de revisió: *Rhus laevigatum*
3811. *Rhus lucidum* L. Determinavit: Pourret “Rhus Africanum trifoliatû minus glabrum splendente folio subrotundo integro Pluk. / In horto medico Sapientiae Romanae. ” [Jardí botànic de Roma (Itàlia)] Etiqueta de revisió: *Rhus lucidum*
3812. *Tilia europaea* L. Determinavit: Pourret “Tilia foemina folio minori / C.B. Pin. 426 / Tilia folio minore / J.B. 1.137 / In monte Sta. Mariae Magdalena. In Catalonia versus ripullum [.]. ” [Santa Maria Magdalena. Catalunya (Espanya)]
3813. *Tilia europaea* L. Determinavit: Pourret “Tilia foemina folio majore / C.B. Pin. 426 / Tilia vulgaris platyphyllos / J.B. 1.135 / In monte Serrato juxta St. Antonii. ” [Sant Antoni, Montserrat, Bages (Catalunya, Espanya)]

3814. *Aesculus hippocastanum* L. Determinavit: Pourret “Hippocastanum vulgare / Inst. rei. herb. 612 / Castanea folia multifido / C.B. Pin. 419 / Castanea Equina folio multifido / J.B. 1.128 / In horto Regio Monspeliensi. ” [Jardí botànic de Montpellier (França)]
Etiqueta de revisió: *Aesculus hippocastanum*
3815. *Celtis australis* L. Determinavit: Pourret “Celtis fructu nigricante / Inst. rei. herbar. 612 / Lotus fructu Cerasi / C.B. Pin. 447 / Lotus arbor / Lobel. Icon. 186 / Ubique frequens. ”
3816. *Rhamnus frangula* L. Determinavit: Pourret “Frangula / Dod. Pempt. 784 / Alnus nigra baccifera / C.B. Pin. 428 / In Burgundia variis inlocis occurrit. ” [Bourgogne (França)]
3817. *Rhamnus alpinus* L. Determinavit: Pourret “Frangula rugosiore et ampliore folio / Inst. rei. herb. 612 / Alnus nigra baccifera, rugosiore folio seu major / J.B. 1.562 / In horto Regio Parisieni, et in umbrosis eundo ad ribera de Cardo. ” [Jardí botànic de París (França). Ribera de Cardós, Pallars Sobirà (Catalunya, Espanya)] Etiqueta de revisió: *Rhamnus alpinus*
3818. *Rhamnus pumilus* L. Determinavit: Pourret “Frangula montana pumila, saxatilis, folio subrotundo / Inst. rei. herbar. 612 / In rupibus extra Segoviam in Castilia veteri frequens. ” [Segovia (Espanya)]
3819. *Rhamnus rupestris* Pourr. Determinavit: Pourret “Frangula montana, pumila, saxatilis, folio oblongo / Inst. rei. herb. 612 / In iisdem locis extra Segovia cum praecedenti Maio Collegimus. ” [Segovia (Espanya)]
3820. *Hedera helix* L. Determinavit: Pourret “Hedera arborea / C.B. Pin. 305 / Hedera communis, major / J.B. 2.111 / Hedera Corymbosa, communis / Lob. Icon. 614 / Ubique frequens est. ”
3821. *Vitis vinifera* L. Determinavit: Pourret “Vitis sylvestris, Labrusca / C.B. Pin. 299 / Labrusca / Lugd. 1406 / Ubique frequens. ”
3822. *Hedera quinquefolia* L. Determinavit: Pourret “Vitis quinque folia, Canadensis Scandens / Inst. rei. herb. 613 / Edera quinquefolia Canadensis / Corn. 100 / In horto Regio Monspeliensi. ” [Jardí botànic de Montpellier (França)] Etiqueta de revisió: *Partenocissus quinquefolia*
3823. *Vitis laciniosa* L. Determinavit: Pourret “Vitis laciniatis foliis / Corn. 183 / Vitis folio Apii / J.B. 2.73 / In horto Regio Monspeliensi. ” [Jardí botànic de Montpellier (França)]
3824. *Berberis nigra* Pourr. Determinavit: Pourret “Berberis Orientalis, procerior, fructu nigro, suavissimo / Corol. Inst. rei. herb. 43 / In regno Granatensi, juxta la venta del Bahul. ” [Granada (Espanya)]
3825. *Berberis vulgaris* L. Determinavit: Pourret “Berberis, sine, nucleo / C.B. Pin. 454 / Berberis [...] / Clus. hist. 121 / In hortis coli[bam] ” Etiqueta de revisió: *Berberis vulgaris*
3826. *Berberis spinosissima* Pourr. Determinavit: Pourret “Berberis dumetorum, validissimis spinis armata. / Extra Bergam in marginibus agrorum frequens. ” [Berga, Berguedà (Catalunya, Espanya)]
3827. *Berberis vulgaris* L. Determinavit: Pourret “Berberis dumetorum / C.B. Pin. 454 / Berberis vulgo, quae et oxycantha putata / J.B. 1.52 / In delphinatu frequens. ” [Dauphiné (França)]
3828. *Berberis cretica* L. Determinavit: Pourret “Berberis Cretica, Buxi folio / Cor. Inst. rei. herb. 42 / Berberis Alpina Cretica / C.B. Pin. 474 / Licio di Candia overo Berberi

- Alpina del Belli / Pon. Ital. 137 / *Lycium creticum* P. Alp. Exot. 20 quod ad folia, et aculeus attinet. / Ex dono amici charissimi Tournefortii. ”
3829. *Rubus jamaicensis* L. Determinavit: Pourret “*Rubus* flore albo pleno / H. r. Monsp. / In horto Regio Monspeliensi. ” [Jardí botànic de Montpellier (França)]
3830. *Rubus odoratus* L. Determinavit: Pourret “*Rubus odoratus* / Cornut. 150 / In horto Regio Monspeliensi. ” [Jardí botànic de Montpellier (França)]
3831. *Rubus caesius* L. Determinavit: Pourret “*Rubus repens* fructu caesio / C.B. Pin. 479 / *Rubus minor*, fructu caeruleo / J.B. 2.59 / *Rubus minor* / Dod. Pempt. 342 / In agris frequens variis in locis. ”
3832. *Rubus idaeus* L. Determinavit: Pourret “*Rubus idaeus spinosus* / C.B. Pin. 479 / *Rubus idaeus spinosus*, fructu rubro / J.B. 2.59 / *Rubus Idaeus* / Dod. Pempt. 743 / In variis locis montis Signati Julio, et Augusto cum fructu. ” [Montseny, Vallès Oriental (Catalunya, Espanya)]
3833. *Rubus inermis* Pourr. Determinavit: Pourret “*Rubus vulgaris*, spinis carens / H. R. Par. et Jonq. Hort. / *Rubus non spinosus*, major fructu nigro / Barr. Ic. / Romaguera de St. Franch. / In hortis colitur. ”
3834. *Rubus fruticosus* L. Determinavit: Pourret “*Rubus Creticus*, tryphyllus flore parvo / Corol. Inst. rei. herb. 43 / Dono de Tournefort communicavit. ”
3835. *Acer hispanicum* Pourr. Determinavit: Pourret “*Acer montanum candidum* / C.B. Pin. 430 / *Acer major* multis, falso *Platanus* / J.B. 1.168 / *Acer major* / Dod. Pempt. 840 / In monte Signato, et Serrato frequens. ” [Montseny, Vallès Oriental. Montserrat, Bages (Catalunya, Espanya)] Etiqueta de revisió: *Acer opalus* Mill. subsp. *opalus* Revisavit: Neus Ibáñez [5/13/2005]
3836. *Acer campestre* L. Determinavit: Pourret “*Acer campestre* et minus / C.B. Pin. 431 / *Acer vulgare* minori folio / J.B. 1.166 / Circa Monspelium, et in marginibus circa Tremp, Bergam, Solsonam, Cardonam. ” [Montpellier (França). Tremp, Berga, Solsona, Cardona (Catalunya, Espanya)]
3837. *Acer monspessulanum* L. Determinavit: Pourret “*Acer folio tridentato*, *Acer trifolia* / C.B. Pin. 431 / *Acer monspessulanum* / Lug. / Circa collum ferran non longe Monsp, et in iisdem locis cum praecedenti. ” [Montpellier (França)]
3838. *Acer certicum* L. Determinavit: Pourret “*Acer cretica* / P. Alp. Exot. / *Acer Asphendamos* / Bell. Obs. Lob. 1. cap. 17 / Dono d Tourneforti communicavit. ”
3839. *Staphylea pinnata* L. Determinavit: Pourret “*Staphyloendron* / Math. 274 / *Pistacia Sylvestris* / C.B. Pin. 401 / In horto Regio Monspeliensi. ” [Jardí botànic de Montpellier (França)] Etiqueta de revisió: *Staphylea pinnata* L.
3840. *Rhamnus paliurus* L. Determinavit: Pourret “*Paliurus* / Dod. Pempt. 756 / *Rhamnus folio subrotundo* fructu compresso / C.B. Pin. 479 / *Rhamnus sive Paliurus folio* [...] / J.B. 1.35 / Circa Figueras frequens est, et juxta Molendinum de la Verneda. ” [Figueres, Figueres, Alt Empordà. La Verneda, Barcelona, Barcelonès (Catalunya, Espanya)]
3841. *Melia azedarach* L. Determinavit: Pourret “*Azederach* / Dod. Pempt. 848 / Arbor fraxinu folio flore caeruleo / C.B. pin. 416 / *Azadaracheni arbor* / J.B. 1.554 / In hortis colitur. ” Etiqueta de revisió: *Melia azedarach*
3842. *Celastrus scandens* L. Determinavit: Pourret “*Evonimoides Canad.* [.....] / ”
3843. *Celastrus scandens* L. Determinavit: Pourret “*Evonymus Canadensis altissimus*, arbores scandens Sarraceni D. de Jussieu / Ex horto regio Parisiensi. ” [Jardí botànic de París (França)]

3844. *Evonymus europaeus* L. Determinavit: Pourret “Evonymus vulgaris, granis rubris / C.B. Pin. 428 / Evonymus multis aliis Terragonia / J.B. 1.201 / Circa Monspelium, et in planitie Ausoniae eundo ad Gleva. ” [Montpellier. La Gleva, Osona (Catalunya, Espanya)]
3845. *Philadelphus coronarius* L. Determinavit: Pourret “Syringa alba, sive Philadelphus Athenaei / C.B. Pin. 398 / Frutex Coronarius / Clus. Hist. 55 / In hortis colitur. ” Etiqueta de revisió: *Philadelphus coronarius* L.
3846. *Spiraea salicifolia* L. Determinavit: Pourret “Spiraea Salicis folio / Inst. rei. herb. 618 / Frutex spicatus, foliis saliginis serratis / C.B. Pin. 475 / Spica Theoph. forte / Clusio J.B. 1.559 / In horto Pisano. ” [Jardí botànic de Pisa (Itàlia)]
3847. *Spiraea opulifolia* L. Determinavit: Pourret “Spirea Opuli folio / Inst. rei. herb. 618 / Anonymos Ribesii foliis / Rob. Icon. / Dono d. Tournefort missit. ”
3848. *Spiraea hypericifolia* L. Determinavit: Pourret “Spiraea Hyperici folio non crenato / Inst. rei. herb. 618 / Pruno Sylvestre affinis Canadensis / C.B. Pin. App. 517 / In horto Regio Monspeliensi. ” [Jardí botànic de Montpellier (França)] Etiqueta de revisió: *Spiraea hypericifolia*
3849. *Cassia senna* L. Determinavit: Pourret “Senna Italica, sive foliis obtusis / C.B. Pin. 397 / Sena florentina, sive foliis per extremum latis, pene cordatis / J.B. 1.377 / In hortis passim colitur et mense 8bris cum flore legimus. ” Etiqueta de revisió: *Cassia italia* (Miller) Spreng. cf.
3850. *Cassia chamaecrista* L. Determinavit: Pourret “Chamaecrista Pavonis Breyn. / In horto Regio Monspeliensi et Parisiensi colitur. ” [Jardí botànic de Montpellier. París (França)]
3851. *Cassia manglandica* L. Determinavit: Pourret “Cassia Americana, angustifolia foetidissima fructu nigro d. Tournefort. / In horto Regio Parisiensi. ” [Jardí botànic de París (França)]
3852. *Cassia manglandica* L. Determinavit: Pourret “Cassia Americana foetida foliis oblongis glabris / Inst. rei. herb. 619 / Poiomirioba / Pison- Edit. 1658. 185 / In horto Regio Parisieni. ” [Jardí botànic de París (França)]
3853. *Cassia* Determinavit: Pourret “Cassia Sylvestris Insularum Antill. / Dono d. Tournefort missit. ”
3854. *Citrus aurantium* L. Determinavit: Pourret “Aurantium Sylvestre, medulla aeri / Inst. rei. herbar. 620 / Malus Aurantia sylvestris / J.B. 1.99 / Ubique frequens colitur, vulgo Toranger. ”
3855. *Citrus medica* L. Determinavit: Pourret “Citrum vulgare / Inst. rei. herbar. 621.8 / Malum citreum vulgare ferrarii / Hesp. 61 / Malus medica / C.B. Pin. 435 / In horto colitur, vulgo Ponjamer. ” Etiqueta de revisió: *Citrus medica*
3856. *Prunus spinosa* L. Determinavit: Pourret “ / ”
3857. *Prunus armenica* L. Determinavit: Pourret “Armeniaca Mala minora / J.B. 1.67 / Malus Armeniaca, minor / C.B. Pin. 442 / Armeniaca minora / Cam. Epist. 147 / In variis locis reperitur, et colitur. ”
3858. *Prunus cerasus* L. Determinavit: Pourret “Cerasus Sativa, fructu majori / Inst. rei. herb. 625 / Cerasia Sativa majora / C.B. Pin. 449 / Cerosa acida rubella / J.B. 1.221 / Cerasia Hispanica / Tab. Icon. 984 / In variis locis colitur. ”
3859. *Prunus padus* L. Determinavit: Pourret “Cerasus racemosus hortensis / C.B. Pin. 450 / Cerasus uno pediculo, pluraferens et Cerasus racemosa / J.B. 1.2.23 / In horto Regio

- Monspeliensi. ” [Jardí botànic de Montpellier (França)] Etiqueta de revisió: *Prunus padus*
3860. *Prunus mahaleb* L. Determinavit: Pourret “Cerasus Sylvestris amara Mahaleb putata / J.B. 1.227 / Cerasso affinis / C.B. Pin. 451 / Macaleg Gesnari et Math. Lobel. / Circa Monspelium variis in locis occurrit, et circa Berga, Sedem Urgelensem, et vicinita in Catal. ” [Montpellier (França). Berga, Berguedà (Catalunya, Espanya)]
3861. *Amygdalus communis* L. Determinavit: Pourret “Amygdalus Sativa, fructu majori / C.B. Pin. 441 / Amygdalus dulcis / J.B. 1.154 / Ubique colitur. ”
3862. *Amygdalus communis* L. Determinavit: Pourret “Amygdalus dulcis, putamine molliore / C.B. Pin. 442 / In variis locis colitur. ”
3863. *Amygdalus communis* L. Determinavit: Pourret “Amygdalus amara / C.B. Pin. 441. J.B. 1.174 / Ubique frequens. ”
3864. *Amygdalus nana* L. Determinavit: Pourret “Amygdalus Indica nana / H. R. Paris. / Amygdalus pumila / Moris. H. reg. Bles. / In horto Regio Monspeliensi. ” [Jardí botànic de Montpellier (França)]
3865. *Rhamnus zizifus* L. Determinavit: Pourret “Ziziphus sylvestris, fructu albo. / In regno Murciano circa Lorca, Novembri cum fructu collegimus. ” [Lorca, Múrcia (Espanya)]
3866. *Rhamnus ziziphus* L. Determinavit: Pourret “Ziziphus sylvestris / Inst. rei. herbar. 627 / Zizipha sylvestris infecunda / H. Cathol. / Ubique frequens. ”
3867. *Rhamnus ziziphus* L. Determinavit: Pourret “Ziziphus / Dod. Pempt. 807 / Jujubae majoris, oblonge / C.B. Pin. 446 / Zizipha sativa / J.B. 1.40 / In horto regio Monspeliensi. ” [Jardí botànic de Montpellier (França)]
3868. *Prunus laurocerasus* L. Determinavit: Pourret “Laurocerasus / Clus. hist. 4. J.B. 1.420 / Cerasus folio Laurino / C.B. Pin. 450 / Circa Luccam in marginibus frequens videtur. ”
3869. *Prunus lusitanica* L. Determinavit: Pourret “Laurocerasus Lusitanica, minor Asarero Lusitanorum / Inst. rei. herb. 628 cum floribus / Sponte provenit in montibus de Montseny, eundo ex pago ajusdem nominis ad Sum. Marcellum, vulgo llorer silvestre. ” [Montseny, Vallès Oriental (Catalunya, Espanya)]
3870. *Prunus lusitanica* L. Determinavit: Pourret “Laurocerasus Lusitanica minor / Inst. rei. herb. 628 cum fructu / Ex iisdem Locis fructus abundante habui. In Lusitania solummodo in hortis colitur. ” [Portugal] Etiqueta de revisió: *Prunus lusitanica*
3871. *Pyrus communis* L. Determinavit: Pourret “ / ”
3872. *Pyrus communis* L. Determinavit: Pourret “Pyrus Sylvestris / C.B. Pin. 439 / Pyra Sylvestria / Taber. Icon. 1018 / Circa Monspelium, et in Gallo Provincia frequentissima, et per Cataloniam. ” [Montpellier (França) Catalunya (Espanya)]
3873. “ / ”
3874. “ / ”
3875. *Pyrus cydonia* L. Determinavit: Pourret “Cydonia fructu oblongo, laeviori / Inst. rei. herb. 632 / Malus cydonia fructu oblongo et Laeviori / H. R. Par. / Malo Cotonea majora / C.B. Pin. 434 / Cydonia majora / raii. hist. 1453 / In variis locis colitur, et vulgo Codonyera. ”
3876. *Pyrus cydonia* L. Determinavit: Pourret “Cydonia angustifolia vulgaris / Inst. rei. herb. 633 / Malus angustifolia vulgaris / H. R. P. / Cotonea Sylvestris / C.B. Pin. 434 / Circa Monspelium, et circa Barcinonem, eundo ex cruce cooperta ad V.M. Portu maio cum flore. ” [Montpellier (França). Estany de la Verge del Port, Barcelona, Barcelonès

- (Catalunya, Espanya)] Etiqueta de revisió: *Cydonia oblonga* Mill. Revisavit: Neus Ibáñez [7/13/2005]
3877. *Pyrus cydonia* L. Determinavit: Pourret “Cydonia fructu breviori, et rotundiore / Inst. rei. herb. 633 / Malus Cydonia fructu brevior et rotundior / H. R. Par. / Mala Cotonea minor / C.B. Pin. / In variis locis colitur, et vulgo codonys masculis. ”
3878. *Crataegus aria* L. Determinavit: Pourret “Crataegus folio subrotundo serrato, subtus incano / Inst. rei. herb. 633 / Alni effigia lanato folio major / C.B. Pin. 452 / Sorbus Alpina / J.B. 1.65 / Aria / Lugd. 262 / In monte Serrato, et Signato frequens ubique. ” [Montserrat, Bages. Montseny, Vallès Oriental (Catalunya, Espanya)]
3879. *Crataegus torminalis* L. Determinavit: Pourret “Crataegus, folio laciniato / Inst. rei. herb. 633 / Mespilus Apii folio, Sylvestris non spinosa, sive Sorbus torminalis / C.B. Pin. 454 / Sorbus torminalis, et Crataegus Theophrasti / J.B. 1.63 / In [declivibus] montium St. Hieronimi vallis Hebron [engarve] Septent ad spect. ” [Sant Jeroni, Vall d'Hebron, Barcelona, Barcelonès (Catalunya, Espanya)]
3880. *Sorbus domestica* L. Determinavit: Pourret “Sorbus Sativa / C.B. Pin. 2.59 / In variis locis colitur. ”
3881. *Sorbus aucuparia* L. Determinavit: Pourret “Sorbus aucuparia / J.B. 1.62 / Sorbus Sylvestris, foliis domesticae similis / C.B. Pin. 415 / Sorbus sylvestris, Alpina / Lob. Icon. 107 / In Pyreneis, in littore fluvii Noguera, eundo ad domum Hospital dictam, et ad Viella portus, copiose reperitur. ” [Riu Noguera Pallaresa, Pallars Sobirà. Viella, Vall d'Aran (Catalunya, Espanya)]
3882. *Punica nana* L. Determinavit: Pourret “Punica Americana, nana seu humillima Lignoni / Inst. rei. herb. 636 / Ex horto Regio Monspeliensi et Parisiensi, et dum estem Parisi D. Lignon mihi dixit quod in Insulis Americanis nihil frequentius. ” [Jardí botànic de Montpellier. Jardí botànic de París (França)] Etiqueta de revisió: *Punica granatum*
3883. *Punica granatum* L. Determinavit: Pourret “Punica Sylvestris / Cord. hist. 184 / Malus punica Sylvestris / C.B. Pin. 438 / Ubique in marginibus frequens. ”
3884. *Rosa alejandrina* Determinavit: Pourret “Rosa purpurea / C.B. Pin. 481 / Rosa Provincialis major / Tab. Icon. / Rosa rubello flore majore, [multi sicato], sive pleno, incarnata v. vulgo / J.B. 2.36 / In variis locis, et hortis colitur vulgo Rosa Alejandrina, et [.....] ”
3885. *Rosa alexandrina* Determinavit: Pourret “Rosa purpurea, flore majore multiplicato, sive pleno incarnata vulgo / J. B. 2.36 / In hortis colitur, vulgo Rosa Alexandrina o[flor mes dolca] ”
3886. *Rosa cinnamoma* L. Determinavit: Pourret “Rosa odore Cinnamomi simplex / C.B. Pin. 483 / Rosa Cinnamomaea floribus subrubentibus, spinosa / J.B. 2.39 / Rose de Canelle / Lob. Icon. 209 / In horto Regio Monspeliensi. ” [Jardí botànic de Montpellier (França)]
3887. *Rosa kalendularis* Pourr. Determinavit: Pourret “Rosa omnium Calendarum / H. R. Par. Inst. rei. herbar. 639 / In hortis colitur, vulgo Rosa de tot lo any. ”
3888. *Rosa eglanteria* L. Determinavit: Pourret “Rosa Lutea multiplex / C.B. Pin. 483 / Rosa lutea flore pleno / J.B. 2.48 / In hortis colitur. ”
3889. *Rosa monspeliaca* Gouan Determinavit: Pourret “Rosa minor rubello flore, quae vulgo a mense Maio Maialis dicitur / C.B. Pin. 483 / Rosa Provincialis minor / Taber. / In horto Regio Monspeliensi. ” [Jardí botànic de Montpellier (França)]

3890. *Rosa rubiginosa* L. Determinavit: Pourret “Rosa sylvestris, flore majore, et rubente / C.B. Pin. 483 / Rosa sylvestris / Tabern. Icon. 1088 / In variis Locis Italiae reperit. ” [Itàlia]
3891. *Rosa gallica* L. Determinavit: Pourret “Rosa Saturatius rubens / C.B. Pin. 481 / Rosa purpurea, sive in rubro nigricans / Cam. Hort. / In vineis frequens. ”
3892. “Rosa rubra simplex / C.B. Pin. 481 / Rosa rubra, flore simplici fere / J.B. 2.34 / Rosa damascana / Lobel. Icon. 206 / In vineis colitur, vulgo rosa vera vocitatur. ”
3893. *Rosa alba* L. Determinavit: Pourret “Rosa alba vulgaris major / C.B. Pin. 482 / Rosa candida plena, et semiplena / J.B. 2.44 / Rosa alba / Taber. Icon. 1083 / In hortis colitur. ”
3894. *Rosa pyrenaica* Determinavit: Pourret “Rosa sine spinis, flore minore / C.B. Pin. 482 / Rosa sine spini, colore pene foecum vini rubris / C. B. 2.35 / Rosa sine spinis [...] / Clus. Hist. 115 / In montibus Nuriae eundo ad non fonts, in humidioribus. ” [Núria, Ripollès (Catalunya, Espanya)]
3895. *Rosa gallica* L. Determinavit: Pourret “Rosa rubra multiplex / C.B. Pin. 481 / Rosa rubra, flore vol de pleno et semipleno / J.B. 2.34 / Rosa milesica, flore rubro pleno Eyst. / In hortis colitur, vulgo Rosa [vera dobla] ”
3896. *Rosa gallica* L. Determinavit: Pourret “Rosa monstrosa Aldrovandi / Monsp. Hist. 696 / In hortis aliquo[...] invenitur. ”
3897. *Rosa sempervirens* L. Determinavit: Pourret “Rosa Moschata simplici flore / C.B. Pin. 482 / Rosa moschata minor flor simplici / J.B. 2.45 / Rosa moschata alba / Taber. Icon. 2086 / In hortis colitur et vulgo [Jatalia] ” Etiqueta de revisió: *Rosa sempervirens*
3898. *Rosa sempervirens* L. Determinavit: Pourret “Rosa moschata, flore pleno / C.B. Pin. 482 / Rosa moschata minor flore pleno / J.B. 2.47 / Rosa moschata alba multiplex / Taber. Icon. 1086 / In hortis colitur. ”
3899. *Rosa arvensis* L. Determinavit: Pourret “Rosa arvensis candida / C. B. Pin. 484 / Rosa Sylvestris, folio glabro flore plane albo / J. B. 2.44 / Rosa sylvestris quanta species / Trag. 988 / In sepibus frequens; Mayo mense cum flore. ”
3900. *Rosa canina* L. Determinavit: Pourret “Rosa pumila spinosissima flore rubro J.B. 2.41 / Cynorrhodon polyacanthon / Lugd. 127 / In locis aridis, et montosis circa V.M. de Gratia Mayo cum flore. ” [Gràcia, Barcelona, Barcelonès (Catalunya, Espanya)]
3901. *Rosa centifolia* L. Determinavit: Pourret “Rosa maxima, multiplex / C.B. Pin. 481 / Rosa Hollandica, rubella, plena quibusdam centifolia, spinoso frutice / J.B. 2.37 / Rosa Centifolia, Batavica / Clusii Hist. 113 / In hortis colitur. ”
3902. *Rosa spinosissima* L. Determinavit: Pourret “Rosa campestris, spinosissima flore albo odoro / C.B. Pin. 483 / Rosa pumila spinosissima foliis Pimpinella glabris flore albo / J.B. 2.40 / In monte Signato, et circa Monspelium in luco Gramuntii. ” [Montseny, Vallès Oriental (Catalunya, Espanya). Gramont, Montpellier (França)]
3903. *Rosa glutinosa* Determinavit: Pourret “Rosa Cretica montana, foliis subrotundis, glutinosis, et villosis / Corol. Inst. rei. herb. / Dono de Tournefort missit. ”
3904. *Rosa villosa* L. Determinavit: Pourret “Rosa Sylvestris, Pomifera major / C.B. Pin. 484 / Rosa pomo spinoso folio hirsuto / J.B. 2.38 / In horto Regio Parisiensi, et in marginibus Viella in valle de Aran frequentissima. ” [Jardí botànic de París (França). Viella, Vall d'Aran (Catalunya, Espanya)]
3905. *Viburnum opulus* L. Determinavit: Pourret “Grossularia hortensis majore fructu rubro / C.B. Pin. 455 / Ribes flore rubente / J.B. 2.98 / In horte Regio Parisiensi. ” [Jardí botànic de París (França)]

3906. *Ribes nigrum* L. Determinavit: Pourret “Grossularia non spinosa fructu nigro, majore / C.B. Pin. / Ribes nigrum vulgo dictum folio olente / J.B. 2.98 / Ribes ium fructu nigro / Dod. Pempt. 149 / In Coenobio Capuccinorum colit. Et circa lugdunum frequens est, et [...] observati. ” [Convent dels Caputxins, Barcelona, Barcelonès (Catalunya, Espanya)]
3907. *Ribes grossularia* L. Determinavit: Pourret “Grossularia spinosa sativa / C.B. Pin. 445 / Grossularia majore fructu / Clus. hist. 120 / In hortis colitur. ” Etiqueta de revisió: *Ribes uva-crispa* L.
3908. *Myrtus Baetica* L. Determinavit: Pourret “Myrtus latifolia Baetica , I. vel foliis Laurinis / C.B. Pin. 489 / Myrtus Baetica latifolia domestica / J.B. 1.511 Clus. Hist. 65 / Solummodo vidimus in vi[...] Mauritanorum Palatii vulgo la Lambra in Granada. ” [Granada (Espanya)]
3909. *Myrtus Baetica* Determinavit: Pourret “Myrtus angustifolia, Baetica / C.B. Pin. 469 / Myrtus exotica angustifolia / J.B. 1.311 / Myrtus Baetica angustifolia / Clus. Hist. 66 / Inter Ecijam, et Corduvam abunde collegimus. ” [Ecijo, Córdoba (Espanya)]
3910. *Myrtus baetica* Determinavit: Pourret “Myrtus Sylvestris foliis acutissimis / C.B. Pin. 469 / Myrtus Baetica Sylvestris / Clus. Hist. 66 / Post Carmonam ad Ecijam in Baetica invenimus. ” [Ecijo, montañas Béticas, Andalucía (Espanya)]
3911. *Myrtus baetica* L. Determinavit: Pourret “Myrtus latifolia, baetica vel foliis laurinis / C.B. Pin. 469 / Myrtus Baetica latifolia exotica / Clus. Hist. 65 / In Baetica frequens ubique. ” [Montañas Béticas, Andalucía (Espanya)]
3912. *Myrtus baetica* L. Determinavit: Pourret “Myrtus latifolia, Baetica, vel foliis Laurinis, confertim nascentibus / C.B. Pin. 469 / Cum fructu. / In Catalonia versus Blanes, et pluribus aliis in locis. ” [Blanes, La Selva (Catalunya, Espanya)]
3913. *Myrtus hispanica* Determinavit: Pourret “Myrtus Hispanica, latifolia, fructu albo / Inst. rei. herb. 640 / In regno Murciano juxto fructu Halamo, et in Catalonia multum ab Murcianis comeditur. ” [Fuente Alamo, Murcia (Espanya)]
3914. *Myrtus romana* Determinavit: Pourret “Myrtus flore pleno d. d. Tournefortii Tournefort / In horto Regio Parisiensi. ” [Jardí botànic de París (França)] Etiqueta de revisió: *Myrthus communis*
3915. *Myrtus angustifolia* Determinavit: Pourret “Myrtus foliis minimis, et mucronatis / C.B. Pin. 469 / Myrtus angustifolia minor / J.B. 1.513 / In horto Regio Parisiensi. ” [Jardí botànic de París (França)]
3916. *Myrtus aurantiifolia* Pourr. Determinavit: Pourret “Myrtus exotica latissimo folio arborescens d. Tilli / In horto Pisano vidi, et in altam arborem astendebat. ” [Jardí botànic de Pisa (Itàlia)]
3917. *Myrtus* Determinavit: Pourret “Mirthus nucis moschatae odore H. Pisani / Ex dono d. Tilli professore Botanico Pisano, et sub hoc nomine demonstratum. ”
3918. *Myrtus tarentina* Determinavit: Pourret “Myrtus minor vulgaris / C.B. Pin. 469 / Myrtus tarentina / Clus. Hist. 67. J. B. 1.512 / In hortis colitur. ” Etiqueta de revisió: *Myrtus communis* L.
3919. *Cornus florida* L. Determinavit: Pourret “Cornuor made Trigiana flosculis plurimis albidis ex involucro tetrapetalo, rubro, irrumpentib? / Pluk. Phytogr. Tab. 2b. fig. 3. / ”
3920. *Cornus mascula* L. Determinavit: Pourret “Cornus hortensis mas / C.B. Pin. 447 / Cornus Sativa seu domestica / J.B. 1.216 / In horto Regio Monspeliensi. ” [Jardí botànic de Montpellier (França)] Etiqueta de revisió: *Cornus sp.*

3921. *Cornus sanguinea* L. Determinavit: Pourret “Cornus foemina / C.B. Pin. 447. / Cornus foemina, punctata, virga sanguinea / J. B. 1.214 / In luco St. Hyeronimi frequens. ” [Sant Jeroni, Vall d'Hebron, Barcelona, Barcelonés (Catalunya, Espanya)]
3922. *Mespilus cotoneaster* L. Determinavit: Pourret “Mespilus folio subrotundo, fructu rubro / Inst. rei. herb. 642 / Cotoneaster folio rotundo non serrato / C.B. Pin. 452 / In horto Monspeliensi. ” [Jardí botànic de Montpellier (França)] Etiqueta de revisió: *Cotoneaster* sp.
3923. *Mespilus amelanchier* L. Determinavit: Pourret “Mespilus cretica folio circinato, et quasi cordiformi / Corol. Inst. rei. herb. / Dono d. Tournefort communicavit. ”
3924. *Crataegus ararolus* L. Determinavit: Pourret “Mespilus Cretica Apii folio lucido elegantius Laciniato / Corol. Inst. rei. herb. / Dono d. Tournefort communicavit. ”
3925. *Crataegus coccinea* L. Determinavit: Pourret “Mespilus canadensis sorbi torminalis facie / Inst. rei. herb. 642 / Mespilus Apii folio virginiana horrida, fructu amplo coccineo / Pluk. Tab. 46. fig. 4. / In horto Regio Parisiensi. ” [Jardí botànic de París (França)] Etiqueta de revisió: *Crataegus* sp.
3926. *Mespilus pyracantha* L. Determinavit: Pourret “Mespilus aculeata Amygdalifolio / Inst. rei. herb. 642 / Oxyacantha Dios. sive spina acuta Pyri folio / C.B. Pin. 454 / Pyracantha quibusdam / J.B. 1.51 / In littore Tiberis circa Fiumichino eundo ad Romam Maio cum flore legi. ” [Fiumichino, Roma (Itàlia)]
3927. *Crataegus crus galli* L. Determinavit: Pourret “Mespilus Canadensis Corni folio d. Tournefort. / In horto Regio Parisiensi. ” [Jardí botànic de París (França)]
3928. *Mespilus germanica* L. Determinavit: Pourret “Mespilus Germanica, folio Laurino non serrato, sive Mespilus Sylvestris / C.B. Pin. 453 / Mespilus Sylvestris / J. B. 1.69 / Mespilus / Dod. Pempt. 801 / In variis locis frequens. ”
3929. *Crataegus azarolus* L. Determinavit: Pourret “Mespilus Apii folio laciniato / C. B. Pin. 453 / Mespilus Aronia veterum / J.B. 1.67 / Mespilus Aronia / Dod. Pempt. 861 / In locis de Sarria, et vicinis frequens est. ” [Sarrià, Barcelona, Barcelonès (Catalunya, Espanya)]
3930. *Crataegus oxyacantha* L. Determinavit: Pourret “Mespilus sylvestris spinosa, latifolia, fructu majori. / In Hispania eundo ex las Navas ad Alcalà delos Ganzules, die 13 [xbris] collegimus. ” [Alcalá de los Gazules, Cádiz (Espanya)]
3931. *Crataegus monogyna* L. Determinavit: Pourret “Mespilus Apii folio Sylvestris spinosa, sive oxyacantha / C.B. Pin. 454 / Oxyacantha vulgaris, sive spinus albus / J.B. 1.49 / Oxyacanthus, sive spina acuta / Dod. Pempt. 751 / In marginibus ubique abundat. ”
3932. *Mespilus amelanchier* L. Determinavit: Pourret “Mespilus folio rotundiori fructu nigro sub dulci / Inst. rei. herb. 642 / Alni effigie lanato folio minor / C.B. Pin. 452 / Vitis Idea / iijClus. hist. 62 / In monte Serrato ubique frequens. ” [Montserrat, Bages (Catalunya, Espanya)]
3933. *Mespilus amelanchier* Determinavit: Pourret “Flores Mespili folio rotundiori fructu nigro sub dulci / Inst. rei. herb. / In monte Serrato mense Mayo frequens cum flore occurrit. ” [Montserrat, Bages (Catalunya, Espanya)]
3934. *Spartium junceum* L. Determinavit: Pourret “Genista Juncea / J.B. 1.395 / Spartium arborescens, seminibus lenti similibus / C.B. Pin. 396 / Spartium dioscorideum, narbonense, et Hispanicum / Lob. Icon. 91 / Ubique occurrit. ”
3936. *Genista tinctoria* L. Determinavit: Pourret “Genista tinctoria Germanica / C.B. Pin. 395 / [.....] / [.....] circa Monspeliu [...] floren videtur. ” [Montpellier (França)]

3937. *Genista humifusa* L. Determinavit: Pourret “Genista Orientalis minima humifusa, foliis subrotundus ad oras pilosis / Corol. Inst. rei. herb. / Dono d. Tournefort. ”
3938. *Genista pilosa* L. Determinavit: Pourret “Genista Orientalis humilis verna folio utrinque glabro / Corol. Inst. rei. herb. / Ex dono d. Tournefort. ”
3939. *Genista florida* L. Determinavit: Pourret “Genista tinctoria frutescens foliis incanis / C.B. Pin. 395 / Genistella tinctoria Hispanica / [.] B. 1.392 / Genista tinctoria Hispanic / Clus. hist. 101 / Ex Hispania habui. ” [Espanya]
3940. *Genista pendulina* L. Determinavit: Pourret “[.....] / C. B. Pin. 395 / Genistella pilosa / J.B. 1. 393 / Genista minima / Lugd. 173 / In monte Signato juxta [.....] S^a Fidei, et circa Monspelium in luco Gramuntio. ” [Montseny, Vallès Oriental (Catalunya, Espanya). Gramont, Montpellier (França).]
3941. *Spartium balearicum* Pourr. Determinavit: Pourret “Genista Juncea Balea- / rica saxatilis pallide vi- / rens flore luteo. / In Insula Balearica majo- / re eundo ex Lluch ” [Mallorca (Balears, Espanya)] Etiqueta de revisió: *Genista cinerea* (Vill.) DC. subsp. *leptoclada* (Willk.) O. Bolòs & Vigo Revisavit: Neus Ibàñez [2/8/2005]
3942. *Spartium junceum* L. Determinavit: Pourret “Genista, sive Spartium purgans / J.B. 1.404 / In montibus Nuriae, et circa Pardines eundo ad Coebum de Portulas. junio mense, et initio Julii florebat. ” [Núria, Pardines, Ripollès (Catalunya, Espanya)]
3943. *Spartium radiatum* L. Determinavit: Pourret “Genista radiata, sive stellatis / J.B. 1.399 / In regno Murciano, eundo ex Almajarron ad fuente Halamo. ” [Fuente Alamo, Múrcia (Espanya)]
3944. *Spartium osyris* Pourr. Determinavit: Pourret “Genista Hispanica, fla- / gellis tenuissimis et lon- / gissimis / In regno Murciano, eundo / ad fuente Halamo. ” [Fuente Alamo, Múrcia (Espanya)] Etiqueta de revisió: *Genista ramosissima* (Desf.) Poir. in Lam. Revisavit: Neus Ibàñez [1/24/2006]
3945. *Spartium odoratissimum* Pourr. Determinavit: Pourret “Genista Hispanica, pumila odoratissima. / Inst. rei. herbar. 643 / In aridis et montosis locis [.....] Maio mense florebat. ”
3946. *Spartium aragonense* Pourr. Determinavit: Pourret “Genista / In regno Aragonium invenimus, Maio cum flore. ” [Aragó (Espanya)]
3947. *Crotalaria juncea* L. Determinavit: Pourret “ / ”
3948. *Crotalaria retusa* L. Determinavit: Pourret “ / J.B. 1.38 / ”
3949. *Crotalaria biflora* L. Determinavit: Pourret “Crotalaria Madraspat pilosella folio [.....] / Nat. & Art. Tab. 30. fig. 10 / ”
3950. *Spartium* L. Determinavit: Pourret “Spartium alterum, monospermum, semine reni simile / C.B. Pin. 396 / Spartium Hispanicum lobis rotundiusculis, flore luteo / J.B. 1.397 / Spartium / ij Hisp. Clus. Hist. 102 / In Catalonia, et per totam Hispaniam frequens. ” [Catalunya (Espanya)]
3951. *Spartium monospermum* L. Determinavit: Pourret “Spartium 3, flore albo / C.B. Pin. 396 / Spartium Hispanicum, flore candido / J.B. 1.398 / Spartium 3. Hispanic. / Clus. Hist. 103 / In Gadibus solummodo invenimus, et ibi frequens vulgo Retama. ” [Cádiz (Espanya)]
3952. *Ulex Lusitanus* L. Determinavit: Pourret “Genista Spar[...] Lusitanicus, [...]vis aculeis [...] / [...] rei. herbar. [...] / In ericetis del Alentejo, et circa ventas nuevas. ” [Alentejo (Portugal)]

3953. *Ulex lusitanicus* Pourr. Determinavit: Pourret “Genista Spartium Lusitanicum, aculeis tridentatis brevioribus munitu / Inst. rei. herb. 646 / In Algarviis frequens. ” [Algarve (Portugal)]
3954. *Ulex lanuginosus* L. Determinavit: Pourret “Genista Spartium Lusitanicum, Lanuginosum aculeis tridentatis longioribus munitum / Inst. rei. herbar. 645 / In Algarviis inter Melides et Odoseixa, circa Promontorium Sacrum. ” [Algarve (Portugal)]
3955. *Genista horrida* Pourr. Determinavit: Pourret “Genista Spartium Lusitanicum, majus et spinosius, spicato flore. / Inst. rei. herbar. 646 / In alenteio et Algarviis in Lusitania. ” [Algarve (Portugal)]
3956. *Ulex minimus* Pourr. Determinavit: Pourret “Genista Spartium Lusitanicum [.....] / In Promontorio Sacro, et reliquis Algarviae locis frequens. ” [Lisboa (Portugal)]
3957. *Genista algarviensis* Pourr. Determinavit: Pourret “Genista Spartium Algarviense humilis, parvo flore / Inst. rei. herbar. [... / In Algarviis circa Sagres frequens. ” [Sagres (Portugal)] Etiqueta de revisió: *Stauracanthus boivinii* (Webb) Samp. Revisavit: Neus Ibáñez [2/4/2005]
3958. *Ulex horridus* Pourr. Determinavit: Pourret “Genista Spartium Lusitanicum, densissimis aculeis horridum glomerato flo[...] / Inst. rei. herb. 646 / In variis Locis Lusitaniae frequens. ” [Portugal]
3959. *Ulex hispanicus* Pourr. Determinavit: Pourret “Genista Spartium Hispanicum Lanuginosum longissimis, et tenuissimis aculeis, tridentatis munitum / Inst. rei. herb. 645 / In Estremadura, circa Badajos invenimus. ” [Badajoz, Extremadura (Espanya)]
3960. *Genista eriophora* Pourr. Determinavit: Pourret “Genista Spartium / In Hispania in regno Granatae invenimus. ” [Granada, Espanya] Etiqueta de revisió: *Genista hirsuta* Vahl subsp. *lanuginosa* (Spach) Nyman Revisavit: Neus Ibáñez [2/4/2005]
3961. *Ulex brachyanthus* Pourr. Determinavit: Pourret “Genista Spartium Lusitanicum aliud, aculeis horridum. / In variis locis Lusitaniae. ” [Portugal]
3962. *Genista falcata* Pourr. Determinavit: Pourret “Genista Spartium Lusitanicum, Siliqua falcata / Inst. rei. herb. 646 / In Lusitania eundo ad B[...]m Aprili florebat. ” [Portugal]
3963. *Genista serpyllifolia* Pourr. Determinavit: Pourret “Genista Spartium Lusitanicum minus, spicato flore / Inst. rei. herb. 646 / In variis Lusita[...] frequens. ” [Portugal]
3964. *Ulex vulgaris* Pourr. Determinavit: Pourret “Genista Spartium spinos[...] majus primum, flore luteo / C.B. Pin. 394 / Aspalathus secunda, Monspelienis / J.B. 1.402 / Genista Spartium spinosum majus / Lobel. Icon. 82 / Ubique in montosis frequens, vulgo Gatosas. ” Etiqueta de revisió: *Ulex parviflorus* Pourr. Revisavit: Neus Ibáñez [2/4/2005]
3965. *Genista anglica* L. Determinavit: Pourret “Genista Spartium montis ventosi / Inst. rei. herb. 645 / Genistella spinosa montis ventosi / J.B. 1.400 / Genista spinosa Hispanica villosissima / C.B. Pin. 395 / In monte Serrato, juxta Sacellum Trinitatis Junio cum flore. ” [Montserrat, Bages (Catalunya, Espanya)]
3966. *Spartium scorpius* L. Determinavit: Pourret “Genista Spartium majus brevioribus, et longioribus aculeis / Inst. rei. herb. 645 / Genista spinosa major brevioribus aculeis / C.B. Pin. 394 / Scorpius / 1. Clus. hist. 206 / In montibus juxta l'Oriol in Gala Provincia: et in Hispania. ” [França. Espanya]
3967. *Genista lusitanica* L. Determinavit: Pourret “Genista - Spartium spinosum minus / C.B. Pin. 394 / Aspalatho Monspeliano affinis scorpius / ij Clusio J.B. 1.403 / Scorpius / ij Clus. Hist. 107 / In incultis, et asperis circa Loano in Littore Senuensi Aprili florebat. ”

3968. *Anthyllis erinacea* L. Determinavit: Pourret “Erinacea Hispanica / Inst. rei. herb. 646 / Erinacea / Clus. Hist. 107 / Genista Erinacea / J.B. 1.403 / Genista Spartium spinosum foliis lenticulae, floribus ex caeruleo purpurascens / C.B. Pin. 394 / In regno valentino frequens, et juxta Organya eundo ad Oliana. Prades. ” [València. Prades, Alt Camp (Catalunya, Espanya)]
3969. *Genista australis* L. Determinavit: Pourret “Genistella herbacea, platyphilos / J.B. 1.394 / Chamaegenista caulefoliata / C.B. Pin. 396 / Chamaegenista peregrina / Clus. Hist. 104 / In monte Signato in pratis St. Fidei Julio cum flore. ” [Montseny, Vallès Oriental (Catalunya, Espanya)]
3970. *Genista tridentata* L. Determinavit: Pourret “Genistella fruticosa Lusitanica, latifolia / Inst. rei. herbar. [...] / In Algarvis, et aliis locis Lusitania invenitur. ” [Algarve (Portugal)]
3971. *Genista tridentata* L. Determinavit: Pourret “Genistella fruticosa Lusitanica, angustifolia / Inst. rei. herbar. 646 / In Lusitania ubique frequens, et Ulissipone comburitur, vulgo carquejo. ” [Portugal]
3972. *Cercis siliquastrum* L. Determinavit: Pourret “Siliquastrum / Cast. Dur. 415 / Judaica arbor / J.B. 1.433 / Siliqua Sylvestris rotundifolia / C.B. Pin. 402 / Circa Monspelium frequens; et Ulyssipone ubique frequens et circa [Romam] ” [Montpellier (França). Portugal. Roma (Itàlia)]
3973. *Anagyris foetida* L. Determinavit: Pourret “Anagyris foetida / C.B. pin. 391 / Anagyris vera foetida / J.B. 1.364 / Anagyris / Dod. Pempt. 785 / Juxta aviam et in marginibus agrorum eundo ad St. Baudilio ad Viladecans februario et Martio floret. ” [Sant Baldiri, Alt Empordà. Viladecans, Baix Llobregat (Catalunya, Espanya)]
3974. *Genista linifolia* L. Determinavit: Pourret “Cytisus argenteus, Linifolius Insularum StoeCADU / Inst. rei. herbar. 648 / In monte de St: [Grau] juxta viam, quando Ecclesiam videre incipibus eundo ex Tossa Martio cum flore legimus. ” [El Grau, El Ports, València. Tossa, La Selva, Catalunya (Espanya)]
3975. *Psoralea* Determinavit: Pourret “Cytisus Africanus Riv. / Ex horto Regio Parisiensi d. de Jussieu missit. ” [Jardí botànic de París (França)]
3976. *Spartium complicatum* L. Determinavit: Pourret “Cytisus foliis incanis, angustis, quasi complicatis / C.B. Pin. 390 / Cytisus montis Calcaris / J.B. 1.370 / In luco Gramuntio juxta Monspelium. ” [Gramont, Montpellier (França)]
3977. *Erythrina* Determinavit: Pourret “Cytisus Africanus spinosus flore maximo coccineo / In horto Regio Parisiensi. ” [Jardí botànic de París (França)] Etiqueta de revisió: *Erythrina caffra* cf.
3978. *Cytisus laburnum* L. Determinavit: Pourret “Cytisus Alpinus Latifolius, flore racemoso pendulo / Inst. rei. herb. 648 / Anagyris non foetida major, vel Alpina / C.B. Pin. 391 / In Burgundia in Sylvis frequens. ” [Bourgogne (França)]
3979. *Cytisus* Determinavit: Pourret “Cytisus orientalis humifusus flore magno ex luteo purpurascens / Corol. Inst. rei. herb. 44 / Ex dono charissimi amici Tournefortii. ”
3980. *Cytisus patens* L. Determinavit: Pourret “Cytisus Lusitanicus Me- / dicae folio, floribus in folio- / rum alis / Inst. rei. herbar. 648 / In Lusitania frequens. ” [Portugal] Etiqueta de revisió: *Cytisus patens* L. Revisavit: Neus Ibáñez [12/14/2005]
3981. *Cytisus parviflorus* Pourr. Determinavit: Pourret “Cytisus Lusitanicus foliis minimis argenteis, parvo flore albo / Inst. rei. herbar. 648 / In Lusitania frequens et in Galicia. ” [Portugal. Galicia (Espanya)]

3982. *Cytisus anagyriifolius* Pourr. Determinavit: Pourret “Cytisus Hispanicus, procerior; Anagyridis folio, floribus glomeratis / Inst. rei. herbar. 648 / In Hispania eundo ad Alcalá de los Gazules.” [Alcalá de los Gazules, Cádiz (Espanya)] Etiqueta de revisió: *Cytisus villosus* Pourr.
3983. *Cytisus supinus* L. Determinavit: Pourret “ / Eundo a [.Meia] ” [Vilanova de Meià, Noguera (Catalunya, Espanya)]
3984. *Cytisus candicans* Lam. Determinavit: Pourret “Cytisus Orientalis Medicae foliis incanis, et villosis flore flavescens / Corol. Inst. rei. herb. 44 / Ex dono d. Tournefort. ”
3985. *Cytisus hirsutus* L. Determinavit: Pourret “Cytisus hirsutus / J.B. 1.372 / Cytisus foliis subrufa lanugine hirsutus / C.B. Pin. 390 / Cytisus / iij Clus. hist. 94 / Invenitur in luco St. Hieronimi vallis de Hebron. ” [Sant Jeroni, Vall d'Hebron, Barcelona, Barcelonés (Catalunya, Espanya)]
3986. *Cytisus sessilifolius* L. Determinavit: Pourret “Cytisus glabris foliis subrotundis pediculis brevissimis / C.B. Pin. 390 / Cytisus glaber, siliqua lata / J.B. 1.373 / Cytisus v rotundifolius / Tabern. Icon. 1095 / In monte Serrato frequens. ” [Montserrat, Bages (Catalunya, Espanya)] Etiqueta de revisió: *Cytisus sessilifolius* L.
3987. *Cytisus argenteus* L. Determinavit: Pourret “Cytisus humilis, argenteus angustifolius / Inst. rei. herb. 648 / Trifolium argentatum, floribus luteis / J.B. 2.359 / Lotus fruticosus, incanus, siliquosus / C.B. Pin. 332 / In aridis circa V.M. de Gratia. ” [Gràcia, Barcelona (Catalunya, Espanya)]
3988. *Cytisus nigricans* L. Determinavit: Pourret “Cytisus glaber nigricans / C.B. Pin. 390 / Cytisus Gesnari, cui flores fei spicati / J.B. 1.370 / Cytisus / iij Clus. hist. 95 / In montibus de St. Grau mense Martii florebat. ” [El Grau, El Ports, València (Espanya)]
3989. *Spartium spinosum* L. Determinavit: Pourret “Cytisus spinosus / H. Lug. Bat. / Acacia trifolia / C.B. Pin. 392 / Aspalastus secunda trifolia quae Acacia secunda Math. trifolia / J.B. 1.375 / Acacia altera / Dod. Pempt. 753 / In montosis frequens. ”
3990. *Spartium spinosum* L. Determinavit: Pourret “Cytisus spinosus creticus, siliqua villis densissimis, longissimis, et incanis obducta / Corol. Inst. rei. herbar. 44 / Ex dono d. Tournefort. ”
3991. *Cytisus spinosus* L. Determinavit: Pourret “Cytisus Alpinus, foliis hirsutis. / Ex dono d. Jussieu, et in Alpiibus, prope magnam Carthusiam invenit. ”
3992. *Cytisus parviflorus* Pourr. Determinavit: Pourret “Cytisus Lusitanicus, foliis exiguis, magno flore, siliquis latis et tomentosis / Inst. rei. herb. 648 / In Lusitania frequens. ” [Portugal]
3993. “Cytisus Genista Orientalis minima / Corol. Inst. rei. herb. / Ex dono d. Tournefort. ”
3994. *Cytisus myrthifolius* Pourr. Determinavit: Pourret “Cytiso Genista Lusitanica, foliis Myrti, siliquis tomentosis / Inst. rei. herb. 649 / In Lusitania abundat ubique. ” [Portugal]
3995. *Spartium scoparium* L. Determinavit: Pourret “Cytiso Genista Lusitanica, magno flore / Inst. rei. herbar. 649 / In Algarviis inter Lagos et villam novam. ” [Algarve (Portugal)]
3996. *Spartium scoparium* L. Determinavit: Pourret “Cytiso Genista Scoparia vulgaris flore luteo / Inst. rei. herb. 649 / Genista angulosa, et scoparia / C.B. Pin. 395 / Genista angulosa trifolia / J.B. 1.388 / In radicibus montis Signati frequentissima est. ” [Montseny, Vallès Oriental (Catalunya, Espanya)]
3997. *Robinia pseudo-acacia* L. Determinavit: Pourret “Pseudoacacia vulgaris / Inst. rei. herb. 649 / Arbor Siliquosa, virginensis spinosa, Locus nostratibus dicta / Parkin. Theat.

- 1550 / *Acacia Americana* Robini Cornut. / In hortis colitur. ” Etiqueta de revisió: ***Robinia pseudo-acacia***
3998. “*Acacia benghalensis* / ”
3999. ***Colutea arborescens*** Miller Determinavit: Pourret “*Colutea Orientalis*, flore sanguinei coloris lutea macula notato. / Corol. Inst. rei. herb. 44 / Ex horto regio Monspeliensi. ” [Jardí botànic de Montpellier (França)] Etiqueta de revisió: ***Colutea arborea***
4000. ***Colutea arborescens*** L. Determinavit: Pourret “*Colutea vesicaria*, Africana frutescens, folio sennae flore sanguineo / Comm. Bar. 11 / Ex horto Lugd. Batavo. ” [Jardí botànic de Leiden (Holanda)]
4001. ***Indigofera hirsuta*** L. Determinavit: Pourret “*Colutea lanuginosa*, floribus parvis siliquis pilosis deorsum tendentibus / Mus. Petiver 45 / Ex dono Jacobi Petiveri. ”
4002. “*Colutea Madraspat* siliquosa flore nudo spicato / Hort. Sicci. Petiver 59 / Ex dono Jacobi Petiver. ”
4003. ***Colutea arborescens*** L. Determinavit: Pourret “*Colutea vessicaria* / C.B. Pin. 396 / *Colutea* / Dod. Pempt. 784 / In montibus St. Hyeronimi vallis de Ebron. ” [Sant Jeroni, Vall d'Hebron, Barcelona, Barcelonés (Catalunya, Espanya)]
4004. ***Colutea frutescens*** L. Determinavit: Pourret “*Colutea Aethiopica* flore Purpureo / Breyn. Cent. 1.70 / Domi Colebam. ” [Jardí botànic de Sant Joan Despí, Baix Llobregat (Catalunya, Espanya)] Etiqueta de revisió: ***Colutea arborea*** L.
4005. ***Indigofera tinctoria*** L. Determinavit: Pourret “*Emerus Americanus*, siliqua incurva ad dend. / Inst. rei. herb. 666 / *Colutea foliis Amil nominatum* / J.B. 1.384 / *Isatis indica foliis Rorismarini Glasto affinis* / C.B. Pin. 1130. *Indigo* / In horto Regio Parisiensi, et Monspeliensi. ” [Jardí botànic de París. Jardí botànic de Montpellier (França)] Etiqueta de revisió: ***Indigofera tinctoria*** L.
4006. ***Coronilla emerus*** L. Determinavit: Pourret “*Emerus Caesalpini* 117 / *Colutea Scorpioides*, sive siliquosa major / C.B. Pin. 397 / *Colutea Scorpioides i elatior* / Clus. hist. 97 / In marginibus agri vulgo lo canyar in Pago St. Joanis a Pino, et in monte Serrato. ” [Montserrat, Bages (Catalunya, Espanya)] Etiqueta de revisió: ***Coronilla emerus*** L.
4007. ***Coronilla glauca*** L. Determinavit: Pourret “ / Haec demonstratur in horto Monspeliensi sub omine. *Colutea siliquosa minoris coronatae*, et canavi inveni in Instituti, et eundo [...] *Corollinae* [...] ” [Jardí botànic de Montpellier (França)]
4008. ***Coronilla glauca*** L. Determinavit: Pourret “*Coronilla maritima glauco folio* / Inst. rei. herb. 650 / *Lutea scorpioides maritima glauco folio* / C.B. Pin. 397 / In horto Regio Monspeliensi. ” [Jardí botànic de Montpellier (França)] Etiqueta de revisió: ***Coronilla glauca*** L.
4009. ***Coronilla cretica?*** L. Determinavit: Pourret “*Coronilla Cretica herbacea flore magno candido* / Corol. Inst. rei. herb. 44 / *Hedysarum argenteum* / P. Alp. Exot. 314 / *Dono d. Tournefort.* ”
4010. ***Coronilla Cretica*** L. Determinavit: Pourret “*Coronilla Cretica herbacea flore luteo parvo* / Corol. Inst. rei. herb. 44 / In horto Regio Monspeliensi. ” [Jardí botànic de Montpellier (França)]
4011. ***Coronilla juncea*** L. Determinavit: Pourret “*Coronilla caule Genista fungoso* / Inst. rei. herb. 650 / *Colutea caule genistae fungoso* / J.B. 1.383 / In ruppibus circa l'Oriol in Gallo Provinciae, eundo ad montem St. Balmae, et eundo ad Tarracona circa Turrim Sipiorum. ” Etiqueta de revisió: ***Coronilla juncea*** L.

4012. *Coronilla varia* L. Determinavit: Pourret “Coronilla herbacea flore vario / Inst. rei. herb. 650 / Securidaca dumetorum major flore vario siliquis auricularis / C.B. Pin. 349 / Melilotus quinta / Trag. / In luco Gramuntio circa Monspelium.” [Gramont, Montpellier (França)] Etiqueta de revisió: *Coronilla varia* L.
4013. *Coronilla valentina* L. Determinavit: Pourret “Coronilla sive Colutea minima / Lob. Icon. 87 / Colutea parvae species, Polygala valentina / Clus. J. B. 1. 383 / Polygala altera / C.B. Pin. 344 / In radicibus montis serrati juxta Monistrol.” [Montserrat, Monistrol, Bages (Catalunya, Espanya)] Etiqueta de revisió: *Coronilla valentina* L.
4014. *Coronilla minima* L. Determinavit: Pourret “Coronilla minima / Inst. rei. herbar. 650 / Ferrum equinum Gallicum, siliquis in summitate / C. B. Pin. 349 / Polygalon Cartusi / J. B. 2.351 / Lotus enneaphyllos / Dalec. Lugd. [420] / In regno Aragoniae frequens.” [Aragó (Espanya)] Etiqueta de revisió: *Coronilla minima* L.
4015. *Ornithopus* Determinavit: Pourret “Coronilla annua minima. / Invenimus in Negio Monasterio Escurial in aridis locis. Maio quae florebat.” [El Escorial, Madrid (Espanya)]
4016. *Anthyllis barba jovis* L. Determinavit: Pourret “Barba Jovis pulchre Lucens / J.B. 1.385 / Jovis Barba / Lugd. 194 / In littore Genensi juxta Pagum vulgo Burguetto, et in ruppibus circa Piombino frequentissima.” [Piombino Dese (Itàlia)] Etiqueta de revisió: *Anthyllis barba-jovis* L.
4017. *Anthyllis barba jovis* L. Determinavit: Pourret “Barba Jovis pulchre lucens / J.B. 1.385 / In horto Regio Monspeliensi.” [Jardí botànic de Montpellier (França)] Etiqueta de revisió: *Anthyllis barba-jovis* L.
4018. *Anthyllis hermaniae* L. Determinavit: Pourret “Barba Jovis Cretica Linariae folio flore luteo parvo / Corol. Inst. rei. herb. 44 / an Spartium spinosum / Pros. Alp. Exot. 26 / Dono d. Tournefort, et in horto Parisiensi colebatur.” [Jardí botànic de París (França)] Etiqueta de revisió: *Anthyllis hermaniae* L.
4019. *Anthyllis montana* L. Determinavit: Pourret “Barba Jovis pumila villosa flore globoso purpureo / Breyn. / Astragalus villosus, floribus globosis / C.B. Pin. 351 / Astragalus purpureus / Lugd. 1347 / In montibus Liguriae, et monte vulgo dicto monte Carmo frequens et in Pyreneis Cataloniae.” [Monte Carmo (Itàlia)]
4020. *Ebenus cretica* L. Determinavit: Pourret “Barba Jovis Lagopoides Cretica frutescens incana flore spicato purpureo amplo / Brey. Prod. 2 / Ebenus Cretica / P. Alp. Exot. 278 / In hortis Monspeliensi et Parisiensi.” [Jardí botànic de Montpellier, Jardí botànic de París (França)] Etiqueta de revisió: *Ebenus cretica* L.
4021. *Anthyllis cicer* Pourr. Determinavit: Pourret “Barba Jovis Hispanica Ciceris folio / Casal. Tournefortii / Invenimus trans Marbella eundo ad Estaponam.” [Marbella, Estepona (Espanya)]
4022. *Anthyllis* Determinavit: Pourret “Barba Jovis Cretica, humilima Ciceris folio, flore purpureo-violaceo / Corol. Inst. rei. herb. 44 / Dono d. Tournefort communicavit.”
4023. *Anthyllis cytisoides* L. Determinavit: Pourret “Barba Jovis Hispanica, incana flore luteo / Inst. rei. herb. 651 / Cytisus incanus, folio medio longiore / C.B. Pin. 390 / Cytisus / vj. Clus. hist. 96 / In aridis, et petrosis locis trans montem vulgo Mongat, et Montalegre.” [Montgat, Maresme (Catalunya, Espanya)] Etiqueta de revisió: *Anthyllis cytisoides* L.
4024. *Anthyllis spinosissima* Pourr. Determinavit: Pourret “Barba Jovis Cretica Linariae folio flore luteo parvo / C.B. [...] / Spartium spinosum / Prosp. Alp. Exot. 26 / [...] Planta frequenstissima est in locis St. Laurentii eundo ad Montem Tauri. Insulae Balear minoris,

vulgo Socarrells, sed Inbitat an sit eadem [...] ” [Toro, Menorca (Balears, Espanya)]

Etiqueta de revisió: *Anthyllis hermanniae* L. subsp. *hystrix* (Willk. ex Barceló) O. Bolòs & J. Vigo Revisavit: Neus Ibáñez [7/25/2005]