

**Universitat de Barcelona**  
**Facultat de Biologia**  
**Departament de Biologia Vegetal**

**Programa de Doctorat: Biologia Vegetal (2001-2003)**

**ESTUDIS SOBRE CINQUE HERBARIS  
HISTÒRICS DE L'INSTITUT BOTÀNIC  
DE BARCELONA**



UNIVERSITAT DE BARCELONA



Memòria presentada per **Neus Ibáñez i Cortina**, per a optar al grau de Doctor per la Universitat de Barcelona

Dirigida per:

**Dr. Josep Maria Montserrat i Martí**  
Investigador  
Institut Botànic de Barcelona  
(CSIC-Ajuntament de Barcelona)

**Dr. Ignasi Soriano i Tomàs**  
Professor Associat  
Dept. de Biologia Vegetal  
Universitat de Barcelona

Barcelona, juliol de 2006

## 7 L'HERBARI DE LA INSTITUCIÓ CATALANA D'HISTÒRIA NATURAL<sup>4</sup>

### 7.1 Introducció històrica

L'any 1899 fou una data rellevant per la història de la cultura catalana. Entre altres fites remarcables cal destacar, en l'àmbit científic, la creació, a Barcelona, de la Institució Catalana d'Història Natural (a partir d'ara ICHN). Aquesta nova Institució es dotà, així que pogué, d'una biblioteca i d'un petit museu que incloïa, com a mínim des del 1904, un herbari. Aquest fou conservat als locals de la Institució, al Centre Excursionista de Catalunya, fins que, primer de manera transitòria (1916), i després definitivament (1917), quedà sota la responsabilitat de Pius Font i Quer (soci de la ICHN) a la Secció Botànica del Museu de Ciències Naturals de Barcelona del qual també n'era naturalista agregat des del 1916, com ja hem dit més amunt (Maluquer i Nicolau, 1917).

Allí restà dipositat fins que, el 1935, aquesta secció esdevingué l'actual Institut Botànic de Barcelona, on s'ha mantingut fins a l'actualitat segregat de l'herbari general.

L'herbari de la ICHN, tal com ha arribat fins a nosaltres, està constituït en part per plantes que cedí a aquesta societat la família de Frederic Trèmols l'any 1912, tal i com consta a les Actes de la ICHN (Actes ICHN, 1904-1905, Sessió ordinària del dia 14 de gener de 1912, vegeu l'annex 20).

Frederic Trèmols (1831-1900) no arribà a ser soci de la ICHN però coneixia la majoria dels seus fundadors, els uns per haver-los tingut com a alumnes a la Facultat de Farmàcia i els altres per haver freqüentat la Real Academia de Ciencias y Artes de Barcelona, i segurament veia en ells, com així va ser, la promesa de futur de les ciències de la natura a Catalunya. Una possible intervenció de Joan Cadevall prop de la família de Trèmols potser va ajudar que el que restava de l'herbari particular d'aquest, uns pocs centenars de plantes duplicades conservades a casa seva a banda de l'herbari pròpiament dit (que havia cedit en vida a la RACAB) passés a la Institució a la seva mort, com més tard hi va passar el gruix del seu herbari, cedit al seu torn per la RACAB (1925) al Museu de Ciències Naturals de Barcelona, com ja hem dit més amunt.

També s'hi conserva part de l'*exsiccata* "Plantes d'Espagne" (anys 1906-1915) del germà Sennen dels anys 1905-1916, una col·lecció de les quals fou cedida a la ICHN l'any 1916 (Actes ICHN, 1914-22, Sessió ordinària del dia 7 de gener de 1917, vegeu l'annex 21).

Finalment també en fan part de l'herbari algunes herboritzacions dels membres de la Institució.

Tret d'una revisió primerenca a càrrec del personal tècnic de la Secció botànica del Museu de Ciències Naturals de Barcelona sota la direcció de Font i Quer entre 1917 i 1920 (Font Quer, 1917; Font Quer,

---

<sup>4</sup> Publicat a: **Ibáñez, N., Camarasa, J.M., Soriano, I. & Montserrat, J.M.** 2005. L'herbari de la Institució Catalana d'Història Natural. *Butll. Inst. Catalana Hist. Nat.* **72**: 5-18.

1921), i, com comentarem més endavant, una possible intercalació parcial a l'herbari general els primers anys 30, no ens consta que la col·lecció hagi estat objecte de cap més estudi d'ençà del dipòsit al Museu.

## 7.2 Caracterització de l'herbari

L'herbari de la ICHN consta en l'actualitat de 1202 plecs recol·lectats entre els anys 1819 i 1916 per prop de dos-cents botànics reunits en 26 caixes, cada una de les quals amb plecs corresponents a 2 o 3 famílies diferents, sense cap ordre en concret. A la taula 23 donem un resum estadístic dels principals recol·lectors, *exsiccata* i models d'etiquetes; d'aquests darrers en trobareu els facsímils d'alguns dels més freqüents a la figura 36.

### 7.2.1 Recol·lectors i models d'etiqueta

Els 376 plecs recol·lectats en el decurs del període **1819-1900** corresponen a la donació de la família Trèmols l'any 1912. Consisteixen, sobretot, en duplicats de l'herbari d'aquest botànic, cedit en vida per ell mateix a la RACAB i actualment conservat a l'Institut Botànic de Barcelona. D'aquesta part de la col·lecció cal destacar la varietat de recol·lectors, en consonància amb l'àmplia xarxa de corresponsals de Trèmols (C. Gerard, M. Jacob, Ludwig Richter, Estanislau Vayreda, Stefano Sommier, Eugen von Halacsy,...) probablement el més ben relacionat del seu temps de tots els botànics espanyols i referent de molts d'aquests, en particular de Carles Pau (1857-1937).

De les relacions de Trèmols amb les societats d'intercanvi de plantes del seu temps en són testimoni principalment el bon nombre de plecs de la *Société Helvétique pour l'Échange des Plantes* i de la Societat Botànica Barcelonesa, de les qual era soci. En el cas de la Societat Botànica Barcelonesa, Trèmols en va ser, a més, el secretari i pràcticament el responsable últim de totes les trameses als socis, com ja hem dit en el capítol anterior (Vallès, 2003: 282). Entre els materials d'aquesta procedència inclosos a l'herbari de la ICHN n'hi ha de botànics com Estanislau Vayreda, Joan Joaquim Rodríguez Femenias o Francisco Loscos (vegeu-ne el model d'etiqueta a la figura 36). Els materials d'altres *exsiccata* com ara "Plantae Scandinavicae" o "Flora hungarica" demostren que també tenia relació amb societats d'intercanvi dels països escandinaus o de l'Europa central o amb botànics que en feien part.

Al costat de les col·leccions obtingudes mitjançant intercanvi, també hi ha plecs amb etiquetes de l'herbari Trèmols; molts més duen etiqueta de la ICHN però contenen transcripcions d'etiquetes de l'herbari Trèmols amb lletra de Font i Quer (plecs duplicats). Hi consten com a recol·lectors el mateix Trèmols i altres botànics del seu temps amb qui tenia relació directa o a través de les societats d'intercanvi. També hem trobat transcripcions d'auxiliars del Museu d'etiquetes de l'herbari Trèmols

en etiquetes del Museu de Catalunya, procedents de la Junta de Ciències Naturals de Barcelona (vegeu-ne exemples a la figura 36).

Quant als materials del període **1901-1916**, gairebé tots (737 plecs, de 757) són fruit de les herboritzacions del germà Sennen i de col·laboradors seus com ara Gonçalo Sampaio, Benito Vicioso o els germans Elías, Bianor i Jerónimo. Aquests materials, recol·lectats principalment a Catalunya i a la resta de l'Estat espanyol, foren repartits a un bon nombre de botànics i d'herbaris dins les *exsiccata* "Plantes d'Espanne" dels anys 1905-1916. A la figura 36 hi presentem dos models d'etiqueta, manuscrita i impresa, respectivament.

A aquest segon període corresponen també una vintena de plecs recol·lectats per Llorenç Garcías i per Font i Quer, tots ells exemplars únics, és a dir, sense duplicats a l'herbari general de l'Institut Botànic. Setze d'aquests plecs constitueixen els únics testimonis d'herboritzacions fetes en el context de les excursions dels socis de la ICHN que es conserven al nostre herbari. Quinze foren recol·lectats per Garcías a la serra de l'Obac el 18 d'abril de 1905 (vegeu-ne un exemple a la figura 37). Llorenç Garcías Font (1885-1975) va ser ajudant del conservador per a les col·leccions botàniques de la ICHN de la primeria de 1905 fins a l'agost d'aquell mateix any, que va ser substituït per Manuel Llenas (c.1875-1932). D'aquests plecs, onze duen etiquetes de la Institució, tres del Museu de Ciències Naturals i el darrer, una de manuscrita. Font i Quer figura com a recol·lector en un sol plec del Montsec d'Ares, amb etiqueta de la ICHN, collit el juny del 1916. De totes dues sortides se'n fan ressò els Butlletins de la ICHN de l'època (Barnola, 1916; Font Sagué, 1905).

A banda dels materials esmentats, a l'herbari hi ha quatre plecs més de Garcías, dos amb etiqueta de la ICHN sense indicació de data ni localitat, i dos més amb etiqueta del Museu de Catalunya recol·lectats a Sant Miquel (Baix Penedès).

Pel que fa als plecs amb aquest últim model d'etiqueta, és molt probable que corresponguin a intercalacions preparades en el seu dia per Font i Quer però finalment no consumades. Cal tenir present que el nom de Museu de Catalunya només s'aplicà a les col·leccions catalanes de la Junta de Ciències Naturals de 1916 a 1923, quan l'herbari de la ICHN ja havia estat incorporat a aquestes i havia de ser en aquest període que Font i Quer, incorporat al Museu com a naturalista agregat el mateix 1916, i altre personal del Museu (Emilia Civit, Pepeta Mata) copiessin etiquetes de Trèmols de l'herbari de la Institució abans d'intercalar els plecs a l'herbari General. Altres intercalacions es pogueren produir com a conseqüència dels treballs de Font i Quer per completar la *Flora de Catalunya* de Joan Cadevall (1913-1936) després de la mort d'aquest.

Anys	Núm. plec	Recol·lectors / Núm. plec	Models d'etiqueta / Núm. plec
1819-1870	32	F. Trèmols / 16 C. Gerard / 2  V. Stampf / 2 Altres (12 recol·lectors) / 12	Institució Catalana d'Història Natural / 13 Société Helvétique pour l'Échange de Plantes / 3  Herbari Trèmols / 2 Altres (6 models) / 14
1871-1880	191	F. Trèmols / 29 B. Jacob / 19  L. Richter / 12 E. Halácsy / 8 E. Vayreda / 6 J. Barth / 6 Altres (62 recol·lectors) / 111	Institució Catalana d'Història Natural / 35 Société Helvétique pour l'Échange de Plantes / 28  Herbari Trèmols / 15 Flora Hungarica / 10 Societat Botànica Barcelonesa / 10 Flora Helvetica / 6 Altres (40 models) / 87
1881-1890	126	F. Trèmols / 12  C. Cornaz / 12 W. Bernoulli / 9 Altres (64 recol·lectors) / 93	Société Helvétique pour l'Échange de Plantes / 19  Institució Catalana d'Història Natural / 15 Flora de Bormio / 6 Altres (39 models) / 86
1891-1900	27	F. Trèmols / 12 G. Froelich / 4 Altres (7 recol·lectors) / 11	Institució Catalana d'Història Natural / 13 Flora Borussiae occidentalis / 4 Altres (8 models) / 10
1901-1910	22	Ll. Garcias / 13 F. Bianor / 2 Altres (2 recol·lectors) / 7	Plantes d'Espanne (Sennen) / 11 Institució Catalana d'Història Natural / 10 Museu de Catalunya / 1
1911-1916	735	Sennen / 481 Hno. Elías / 60 F. Bianor / 45 G. Sampaio / 36 B. Vicioso / 26 Altres (16 recol·lectors) / 87	Plantes d'Espanne (Sennen) / 734 Institució Catalana d'Història Natural / 1
Sense data	69	F. Trèmols / 15 Ll. Garcias / 6 Altres (16 recol·lectors) / 48	Institució Catalana d'Història Natural / 30 Museu de Catalunya / 10 Altres (8 models) / 27
<b>1819-1916</b>	<b>1202</b>	F. Sennen / 481 F. Trèmols / 84 Hno. Elías / 60  F. Bianor / 48 G. Sampaio / 36 B. Vicioso / 26 Ll. Garcias / 21 Altres (181 recol·lectors) / 446	Plantes d'Espanne (Sennen) / 745 Institució Catalana d'Història Natural / 117 Société Helvétique pour l'Échange de Plantes / 57  Herbari Trèmols / 25 Museu de Catalunya / 15 Societat Botànica Barcelonesa / 13 Altres (85 models) / 231

**Taula 23.** Anys de recol·lecció, recol·lectors i models d'etiqueta utilitzats a l'herbari de la ICHN

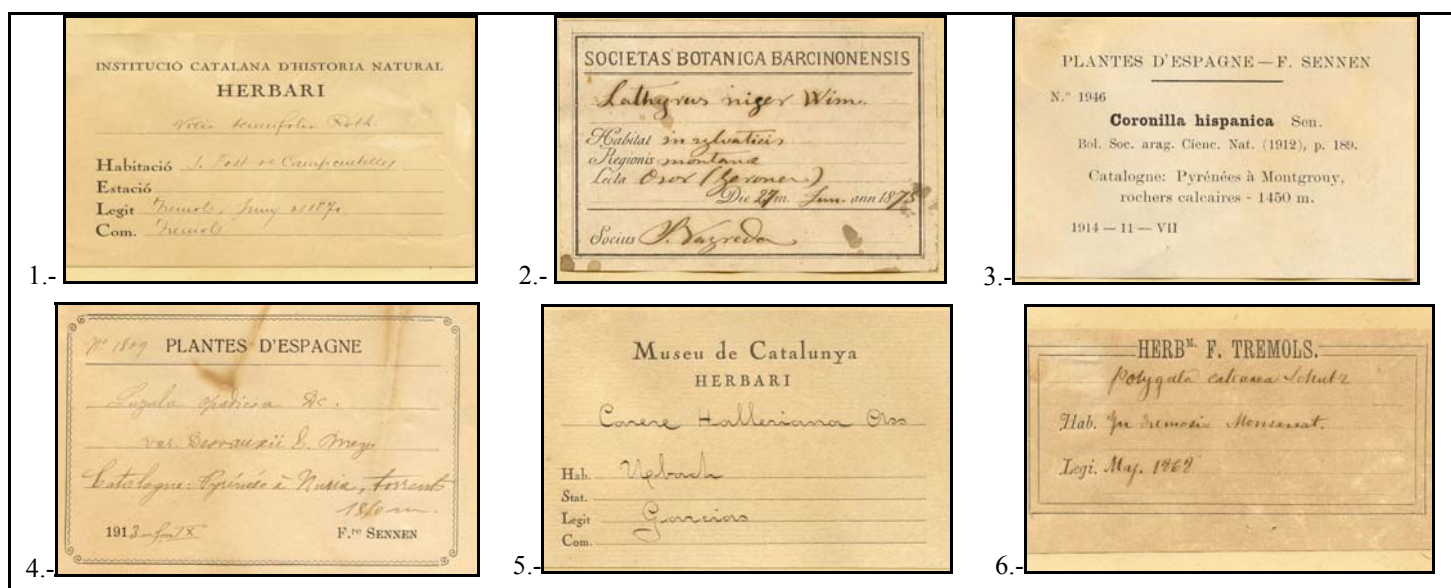

**Figura 36** - Models d'etiqueta més freqüents a l'herbari de la ICHN. 1.- Etiqueta de la Institució Catalana d'Història Natural transcrita per Pius Font i Quer a partir d'un plec recol·lectat per Trèmols. 2.- Etiqueta de la Sociedad Botànica Barcelonense d'un plec recol·lectat per Vayreda. 3.- Etiqueta impresa de la exsiccata de "Plantes d'Espanne" de Sennen. 4.- Etiqueta manuscrita de la exsiccata de "Plantes d'Espanne" de Sennen. 5.- Etiqueta del Museu de Catalunya transcrita per algun auxiliar del Museu. 6.- Etiqueta de l'herbari Trèmols.

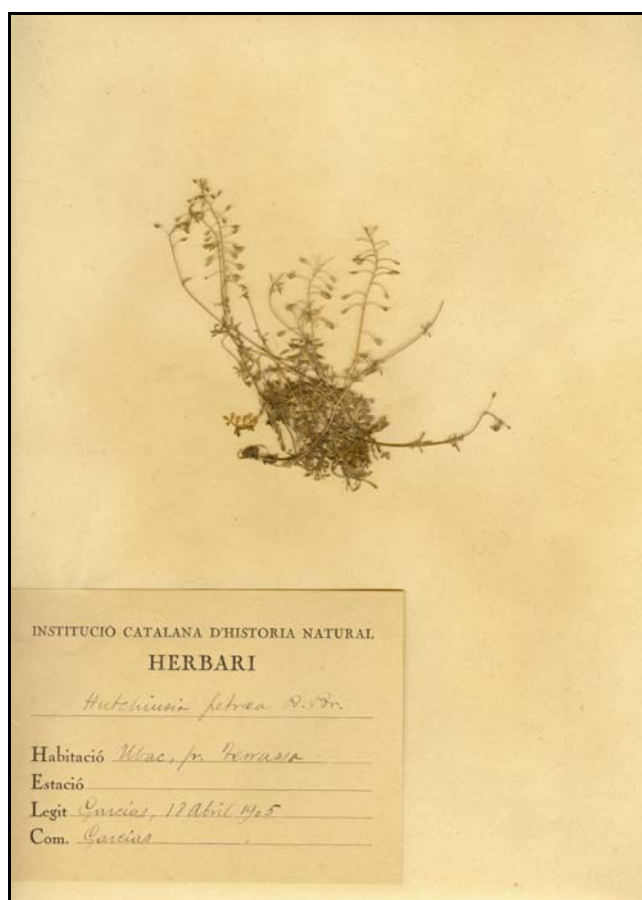

**Figura 37** - Plec de *Hornungia petraea* Reichenb. (= *Hutchinsia petraea* R. Br.) recol·lectat per Llorenç Garcias i transcrit per Pius Font i Quer.

## 7.2.2 Localitats

Prop de dues tercers parts dels materials procedeixen de l'Estat Espanyol; la resta prové principalment de l'Europa central i occidental, i encara hi ha una representació gairebé testimonial de la flora de l'Àfrica del Nord (vegeu la taula 24).

Dins de casa nostra, les àrees més ben representades són les comarques de Girona (264 plecs, un 22% de l'herbari, dels quals 178 del Ripollès), gràcies sobretot a les recol·leccions de Trèmols i Vayreda i les comarques de Barcelona, en aquest cas gràcies sobretot a les recol·leccions del germà Sennen (261 plecs, 21%, dels quals 146 del Barcelonès). També són remarcables els 57 plecs de l'Alta Cerdanya (un 4,7% de l'herbari) i els 51 de les Balears (un 4%), fruit de les herboritzacions del germà Sennen durant les seves vacances d'estiu i del germà Bianor, respectivament.

Quant als materials de la resta del continent europeu, com hem indicat més amunt, gairebé tots fan part de la donació de la família Trèmols. Hi ha plantes de Suïssa, repartides per la *Société Helvétique pour l'Échange des Plantes*; d'Itàlia i de França, procedents sobretot dels intercanvis a través de la Societat Botànica Barcelonesa, i també de l'Europa central i dels països escandinaus. De fora del continent europeu destaquem, per acabar, els deu plecs de l'*exsiccata* "Flora Algeriensis" procedents de la zona d'Oran (Algèria).

	<b>Procedència</b>	<b>Nombre plecs (Percentatge)</b>
Estat Espanyol:	Catalunya	532 (44,3%)
	resta de l'Estat	218 (18,1%)
Estat Francès:	Alta Cerdanya	57 (4,7%)
	resta de l'Estat	100 (13,1%)
	Suïssa	46 (3,8%)
	Itàlia	29 (2,4%)
	Alemanya	21 (1,7%)
	Hongria	10 (0,8%)
	Algèria	10 (0,8%)
	Noruega	5 (0,4%)
	Suecia	4 (0,3%)
	Altres estats	170 (14,0%)

**Taula 24.** Procedència dels espècimens, per Estats



### 7.2.3 Grups taxonòmics

En aquest respecte fem notar, primer de tot, la representació esbiaixada dels grans grups a l'herbari (vegeu la taula 25) respecte les flors del continent europeu, un fet no gens infreqüent en herbaris de dimensions petites com el que aquí es presenta. En el nostre cas, les dicotiledònies totalitzen més del 90% dels materials, en detriment de les monocotiledònies, dels pteridòfits i, sobretot, de les gimnospermes, que no es troben representades a la col·lecció. La baixa representació de les monocotiledònies és una constant en la resta d'herbaris mediterranis estudiats per nosaltres.

Pel que fa a les famílies, com ja féu notar Font i Quer (1917) crida l'atenció l'alta proporció de crucíferes (253 plecs, 21 % de l'herbari). Cal afegir que 215 procedeixen de la donació de la família Trèmols (és a dir, constitueixen gairebé la meitat del llegat) i que, a hores d'ara, desconeixem els motius d'aquesta peculiaritat.

Quant a la resta de famílies, hi trobem ben representades les més freqüents a les terres temperades i fredes de l'hemisferi nord, per bé que les gramínies hi són força menys abundants que a la natura, com passa també en l'herbari Salvador i en el de la Societat Botànica Barcelonesa.

Grans grups	Herbari de la ICHN		Flora manual dels PPCC	
	Núm. de plecs	Percentatge	Núm. de plecs	Percentatge
Pteridòfits	15	1,2	94	2,2
Gimnospermes	-	-	21	0,5
Dicotiledònies	1091	90,8	3387	78,7
Monocotiledònies	96	8	801	18,6
Famílies	Núm. de plecs	Percentatge	Núm. de plecs	Percentatge
Crucíferes	253	21,0	238	5,5
Compostes	126	10,5	568	13,2
Lleguminoses	111	9,2	332	7,7
Labiades	103	8,6	191	4,4
Ranunculàcies	64	5,3	120	2,8
Rosàcies	57	4,7	142	3,3
Cariofil·làcies	51	4,2	214	5
Escrofulariàcies	49	4,1	172	4
Gramínies	36	3,0	338	7,9
Cistàcies	33	2,7	45	1
Umbel·líferes	30	2,5	162	3,8
Altres	289	24	1781	41,4
Total	1202		4303	

**Taula 25.** Grans grups taxonòmics i famílies més ben representades a l'herbari de la ICHN i comparació amb els grans grups i nombre de tàxons amb categoria específica i subespecífica a la *Flora manual dels Països Catalans* (Bolòs *et al.*, 1993)



### 7.3 Plecs més interessants

Dels 112 plecs tipus que hem localitzat dins l'herbari, tots, llevat d'un roser de Jean Odon Debeaux inclòs en la donació de la família Trèmols, pertanyen a l'*exsiccata* "Plantes d'Espanne" del germà Sennen. Ben pocs d'aquests exemplars, però, corresponen a entitats taxonòmiques reconegudes a les flors més recents (Bolòs & Vigo, 1984-2002; Castroviejo *et al.*, 1986-2006): molts hi són considerats sinònims o bé expressions de la variabilitat de les plantes sense categoria taxonòmica, i d'altres ni tan sols hi consten.

Tot seguit donem la relació de deu d'aquests plecs tipus, corresponents a tàxons reconeguts (o si més no esmentats) a les flors indicades; n'hi afegim també un altre (d'*Arabis cantabrica*) recol·lectat per l'autor de l'espècie a la localitat típica poc després de publicar-la. Per a cada plec transcrivim les etiquetes segons la metodologia explicada en l'apartat 2.4.

*Achillea millefolium* L. proles *A. ceretana* Sennen, Bol. Soc. Aragonesa Ci. Nat. 15: 235 (1916). ≡ *A. millefolium* L. subsp. *ceretana* (Sennen) O. Bolòs & Vigo, Flora dels Països Catalans 3: 796 (1996).

**Ind. locotípica:** "Hab.- Cerdagne: Llivia, Puigcerda, Estavar, la Cabanasse, etc.; montagnes du Capcir."

**Lectotipus** designat a Bolòs & Vigo, Flora dels Països Catalans 3: 796 (1996) (BC 29840):

- a) "PLANTES D'ESPAGNE – F. SENNEN / N° 2295 / *Achillea millefolium* L. proles *A. ceretana* Sen. / Cerdagne: Llivia et Estavar, talus herbeux, / vers 1200 m. / 1915-13-VIII" (m. Sennen)

**Isotipus** designat per Ibáñez *et al.* (2005: 14) (BC-Herbari ICHN-1201):

- a) "PLANTES D'ESPAGNE – F. SENNEN / N° 2295 / *Achillea millefolium* L. proles *Achillea ceretana* Sen. / Cerdagne: Llivia et Estavar, talus herbeux, / vers 1200 m. / 1915-13-VIII" (lletra d'imprenta)

*Deschampsia juncea* P. Beauv. proles *D. elegans* Sennen, Bull. Soc. Bot. France 74 : 406 (1927). ≡ *D. media* f. *elegans* (Sennen) Cervi & Romo, Collect. Bot. (Barcelona) 12: 82 (1981)

**Lectotipus** designat per Ibáñez *et al.* (2005: 14) (BC- Herbari ICHN-49):

- a) "PLANTES D'ESPAGNE – F. SENNEN / N° 2364 / *Deschampsia juncea* P. B. / proles *D. elegans* Sen. / Cerdagne: Llivia à Sareja, lieux / humides - 1300 m. / 1915-22-VII" (lletra d'imprenta)

**Nota:** Cervi & Romo (Cervi & Romo, 1981) van designar un plec tipus de la forma *elegans*, però l'intent de tipificació no és vàlid segons el Codi Internacional de Nomenclatura Botànica

vàlid en el moment de la publicació (Stafleu, 1978) ja que no van indicar en quin herbari restava dipositat el plec.

***Dianthus cadevallii*** Sennen & Pau, Bull. Acad. Int. Géogr. Bot. 24: 237 (1914). ≡ *D. seguieri* Vill. in Chaix subsp. *cadevallii* O. Bolòs & Vigo, Flora dels Països Catalans 2: 757 (1990).

**Lectotipus** designat a Bolòs & Vigo, Flora dels Països Catalans 2: 757 (1990) (BC- Herbari Sennen):

- a) “PLANTES D’ESPAGNE – F. SENNEN / N° 1618 / *Dianthus neglectus* Lois. / proles *D. cadevallii* Sen. et Pau / Catalogne: Pyrénées, montagne / de Surroca – 1350 m. / 1913-28-VIII” (m. Sennen).

**Isotipus** designat per Ibáñez *et al.* (2005: 14) (BC- Herbari ICHN-547):

- a) “**PLANTES D’ESPAGNE** / *Dianthus cadevallii* Sen. et Pau / Catalogne: Pyrénées à Surroca - 1350 m. / **1913-VIII / F<sup>re</sup> SENNEN**” (m. Sennen)

**Nota:** segons Bernal *et al.* (Bernal *et al.*, 1990), sinònim de *Dianthus seguieri* Vill. in Chaix subsp. *requienii* (Godr.) M. Bernal, M. Lainz & Muñoz Garmendia, criteri que també recullen Bolòs & Vigo (1990: 757).

***Micromeria knochei*** Sennen & Bianor in Sennen, Treb. Inst. Catalana Hist. Nat. 3: 193 (139) (1917).  
≡ *Satureja knochei* (Sennen & Bianor) Sennen.

**Lectotipus** designat per Rosselló & Sáez (2000: 100) (BC- Sennen-836597):

- a) “PLANTES D’ESPAGNE – F- SENNEN / N° 2039 / *Micromeria knochei* Sen. et Bianor / = *M. nervosa* × *Rodriguezii* ? / Baléares: Collines près de Palma / 1913-V / LEG. F. BIANOR” (m. Sennen).

**Isotipus** designat per Ibáñez *et al.* (2005: 14) (BC- Herbari ICHN-980):

- a) “**PLANTES D’ESPAGNE – F. SENNEN / N° 2039 / *Micromeria knochei* Sen. et Bianor / = *Micromeria nervosa* × *Rodriguezii* ? / Baléares: Collines près de Palma / 1913-V / LEG. F. BIANOR**”

**Nota:** segons Rosselló & Sáez (2000: 100), sinònim de *Satureja microphylla* (Dum. D’Urv.) Guss. (≡ *Micromeria microphylla* (Dum. D’Urv.) Benth.).

***Chaerophyllum aureum*** L. var. *hispidulum* Sennen & Pau in Sennen, Treb. Inst. Catalana Hist. Nat. 3: 131 (77) (1917).

**Sintipus** designat per Ibáñez *et al.* (2005: 15) (BC- Herbari ICHN-859):

- a) “**PLANTES D’ESPAGNE – F. SENNEN / N° 1965 / *Chaerophyllum aureum* L. var. *hispidulum* Sen. et Pau / Catalogne: Pyrénées à Montgrony et à Ripoll, haies. - 900 et 1400 m. / 1914 - 10 et 17 – VII**” (lletra d’imprenta).

**Nota:** Bolòs & Vigo (1990: 399), inclouen aquest tàxon dins de *Chaerophyllum aureum* L. sense atorgar-li categoria taxonòmica.

*Eryngium* × *chevalieri* Sennen, Bull. Acad. Int. Géogr. Bot. 24 : 240 (1914). (*E. bourgatii* × *campestre*)

**Ind. locotípica:** “Hab.- France: Pyrénées-Orientales, au val de Llo, vers 1600 mètres; Catalogne: prairies de Mayans, vers 1500 mètres, entre Montgrony et Castellar d’en Huc.”

**Sintipus** designat per Ibáñez *et al.* (2005: 14) (BC- Herbari ICHN-828):

- a) “**PLANTES D’ESPAGNE – F. SENNEN / N° 1690 / × *Eryngium chevalieri* Sennen / *Eryngium bourgatii* × *campestre* ej. / Catalogne: Pyrénées à Montgrony, / prairies de Mayans, 1500 m. / *Inter parentes* / 1913-25-VIII / 1914-10-VII**” (m. Sennen)

**Nota:** híbrid esmentat a Bolòs & Vigo (1990: 392).

× *Fumaria bonanovae* Sennen, Bol. Soc. Aragonesa Ci. Nat. 15: 221 (1916) (*F. major* × *capreolata*).

**Ind. locotípica:** “Hab.- Barcelone, près la Bonanova, au bord d’un champ. Revu en 1916.”

**Sintipus** designat per Ibáñez *et al.* (2005: 15) (BC-Herbari ICHN-433):

- a) “**PLANTES D’ESPAGNE - F. SENNEN / N° 2217 / × *Fumaria bonanovae* Sen. / = *F. major* × *capreolata* ej. / Catalogne: Barcelone près la Bonanova, talus / 1915-3-V**” (lletra d’imprenta).

**Nota:** segons Bolòs & Vigo (1984: 714) i Lidén (1985: 457), sinònim de *Fumaria reuteri* Boiss.

× *Fumaria queri* Sennen & Pau, Treb. Inst. Catalana Hist. Nat. 3: 63 (9) (1917). (*F. capreolata* × *parviflora*).

**Ind. locotípica:** “Hab.- Barcelona, talus de la voie ferrée dans la plaine du Llobregat. *Inter parentes*.”

**Sintipus** designat per Ibáñez *et al.* (2005: 15) (BC-Herbari ICHN-432):

- a) “**PLANTES D’ESPAGNE – F. SENNEN / N° 1901 / × *Fumaria queri* Sen. et Pau / *F. capreolata* × *parviflora* eor. / Catalogne: Barcelone, plaine du Llobregat. *Inter parentes* / 1914-1-VI**” (lletra d’imprenta).

**Nota:** segons Bolòs & Vigo (1984: 713), sinònim de *Fumaria capreolata* L.

*Herniaria glabra* L. proles *H. ceretanica* Sennen, Bol. Soc. Aragonesa Ci. Nat. 15: 263 (1916).

**Sintipus** designat per Ibáñez *et al.* (2005: 15) (BC- Herbari ICHN-148):

- a) “**PLANTES D’ESPAGNE – F. SENNEN / N° 2262 / *Herniaria glabra* L. / proles *H. ceretanica* Sen. / France: Cerdagne aux Escaldes, / lieux vagues - 1400 m. / 1915-2-IX**” (lletra d’imprenta).

**Nota:** segons Bolòs & Vigo (1990: 697) i Chaudhri (1990: 120) sinònim d’*Herniaria glabra* L.

*Rosa nervulosa* Gand. & Debeaux in Magnier, Scrinia Fl. Select. 5 : 115 (1886)

**Ind. locotípica:** “Hab. les collines sèches et sablonneuses au bord des vignes, au sud de Perpignan.”

**Sintipus** designat per Ibáñez *et al.* (2005: 16) (BC- Herbari ICHN-762):

- a) “**HERBIER DE O. DEBEAUX / Rosa nervulosa Gandog. et O. Debeaux / in Bull. Soc. agric. scient. Pyr. ors. (1877) / Hab.: Perpignan (Pyr. orient.) / Collines sèches et sablonn. / Réc. le fl. 30 mai 1876 fr. 4 Aout par O. Debeaux. / O. DEBEAUX**” (m. O. Debeaux).

**Nota:** segons Silvestre & Montserrat (1998: 168), *R. nervulosa* Debeaux podria ser considerat sinònim de *R. squarrosa* (A. Rau) Boreau, estirp del grup de *R. canina*.

*Arabis cantabrica* Leresche & Levier, J. Bot. 17: 197 (1879). ≡ *A. alpina* L. subsp. *cantabrica* (Leresche & Levier) Greuter & Burdet.

**Ind. locotípica:** “In lapidosis calcareis, Alpinis 6500-7000 p.s.m. editis montium “Picos de Europa” Cantabriae, supra vicum Potes, nostram speciem legimus.”

**BC-Herbari ICHN-106:**

- a) “**EDM. BOISSIER, - L. LERESCHE, - E. LEVIER / Voyage dans le Nord de l’Espagne. Juillet 1879. / Arabis cantabrica Leresche / et Levier Decas Plantarum nov: in Hisp. collect. / Paturages pierreux a Las Gramas / Picos de Europa (Monts Cantabres) 12 juillet / au dessus d’Aliva / LERESCHE / Altit. 6500 – 7000 p.s.m.**” (m. Leresche)

**Nota:** el nostre exemplar fou recollit per l’autor del tàxon a la localitat típica un any després de la data que consta en el protòleg (9 de juliol de 1878).

## 7.4 Conclusions

A l'hora de formar el seu herbari, la ICHN es va beneficiar, sens dubte, de la puixança de la botànica catalana a les darreries del segle XIX i inicis del XX, com també de les bones relacions dels seus membres amb els botànics més rellevants del moment, que van fer possible una primera cessió per part de la família de Trèmols d'un important contingent de materials. Més tard, el 1916, una altra cessió, en aquest cas de materials de l'*exsiccata* "Plantes d'Espanne" del germà Sennen procedents principalment de Catalunya i l'Estat Espanyol, amplià considerablement les col·leccions botàniques de la ICHN.

Aquesta capacitat d'obtenir donacions per a l'herbari contrasta amb l'escassa diligència aparent per ampliar-lo amb recol·leccions pròpies. De fet, només s'hi conserven una vintena de testimonis herboritzats per Garcías i per Font i Quer, en bona part en el decurs de les excursions naturalistes organitzades per la pròpia ICHN entre el 1905 i el 1916. Durant aquests anys, la ICHN va dur a terme moltes més excursions (vegeu Camarasa, 2000a) en moltes de les quals, a més, hi van participar botànics destacats. Segurament que els assistents no es devien limitar a anotar les plantes més rellevants per donar-ne notícia al Butlletí, sinó que també en van recol·lectar. Però els socis de la Institució no tenien cap obligació de lliurar materials a aquesta sinó que podien voluntàriament donar-los o deixar-los en dipòsit, de manera que la majoria dels materials herboritzats en excursions de la institució degueren anar a parar a herbaris particulars, només alguns dels quals, com ara el de Cadevall o el de Font i Quer van acabar per integrar-se en les col·leccions de la Secció de Botànica del Museu de Ciències Naturals, nucli primari de les col·leccions de l'actual Institut Botànic de Barcelona.

Això ens porta a preguntar-nos quina funció devia tenir l'herbari de la ICHN. Si era un herbari de referència utilitzat habitualment pels membres de la Institució més interessats en els estudis florístics, o bé una peça més del museu adquirida gràcies a les donacions esmentades, però amb poca utilitat pràctica. Resulta significatiu, per exemple, que quan el gener de 1910, en el seu discurs com a president sortint, Felip Ferrer i Vert dóna compte dels exemplars conservats al museu de la ICHN, no faci esment dels plec d'herbari però sí d'una col·lecció de líquens de Llenas, també conservada actualment a l'Institut Botànic de Barcelona (Ferrer i Vert, 1910). És possible que el fet que els botànics més destacats de la Institució, com Llenas i Font i Quer, estiguessin vinculats al Museu de Ciències Naturals, els fes canalitzar de bon començament el fruit de les seves herboritzacions, que no reservaven per als seus herbaris personals, cap a la Secció Botànica d'aquest.

La iniciativa de Font i Quer, membre de la ICHN i alhora responsable de la Secció de Botànica del Museu de Ciències Naturals, de promoure el dipòsit de l'herbari de la Institució al Museu va representar, des del 1916, un dels primers passos del procés de centralització de petits herbaris particulars dispersos per les terres catalanes en una única col·lecció de referència al Museu de Ciències Naturals, molt més assequible als estudiosos.

Cal pensar que fins a aquell moment els materials botànics del Museu es limitaven pràcticament als procedents de les herboritzacions de Llenas de 1907-1910, algunes de Font i Quer, que el 1916 s'acabava d'incorporar al Museu, i poca cosa més. No s'ha de subestimar doncs la importància de la incorporació de l'herbari de la ICHN i de la gran perspectiva de futur dels homes que la dirigien en aquells anys en la seva voluntat de dotar les incipients institucions públiques de recerca naturalista d'uns materials dels quals aquestes encara estaven mancades. És veritat que posteriorment, amb la incorporació de l'herbari Trèmols el 1925, el paper de l'herbari de la Institució devia passar a un segon pla i que avui el seu interès científic és relativament marginal.

Altra cosa és que l'aparent escassetat de referències bibliogràfiques pugui fer pensar que l'ús d'aquest herbari degué ser relativament escàs fins i tot en les seves etapes primerenques. Tanmateix és molt probable que Font i Quer se'n servís força en la seva revisió dels materials de Cadevall per completar la Flora de Catalunya (Camarasa, 1989b).

Cadevall va morir el 19 de novembre de 1921 i ja no pogué veure acabat el tercer volum de la Flora de Catalunya. Els dos volums restants aparegueren entre 1932 i 1937 a cura de Font i Quer i amb la col·laboració de Rothmaler.

L'absència de gimnospermes i l'escàs nombre de pteridòfits, grups que Cadevall no havia deixat redactats i que anaren a càrrec de Font i Quer i de Rothmaler, respectivament, podria ser una indicació de que Font i Quer utilitzés aquests materials i els intercalés a l'herbari general, però caldria una revisió molt àmplia i la informatització total de l'herbari general de l'Institut Botànic de Barcelona per confirmar-ho.

# **Catàleg**



1. *Cheilanthes pteridioides* (Rchb.) C. Chr. forma *microphylla* Legit: Bianor, F.  
Determinavit: Litardièr, R. de [Sóller, Mallorca (Balears, Espanya)] [1/2/1910]
2. *Cheilanthes pteridioides* (Rchb.) C. Chr. Determinavit: Litardièr, R. de [Tibidabo, El  
Barcelonès, Barcelona (Catalunya, Espanya)] [5/24/1915]
3. *Allosorus crispus* Bernh. [Pic de Noufonts, Núria, El Ripollès, Girona (Catalunya,  
Espanya)] [9/4/1913]
4. *Athyrium filix-femina* Roth var. *bidentatum* (Döll) Briq. Legit: Elías, Hno.  
Determinavit: Litardièr, R. de [Miravalles, Vizcaya (Espanya)] [4/21/1913]
5. *Polystichum lobatum* J. Presl. Determinavit: Litardièr, R. de [Llívia, Girona  
(Catalunya, Espanya)] [9/4/1915]
6. *Scolopendrium hemionitis* Lag. Legit: Bianor, F. (m. Sennen) [Sóller, Mallorca  
(Balears, Espanya)] [4/1/1910]
7. *Cystopteris fragilis* Bernh. var. *anthriscifolia* Luerss. ex Coste [Ripoll, El Ripollès,  
Girona (Catalunya, Espanya)] [8/16/1913]
8. *Selaginella spinosa* P. Beauv. [Núria, El Ripollès, Girona (Catalunya, Espanya)]  
[9/2/1913]
9. *Osmunda regalis* L. Legit: Jerónimo, Hno. [Colunga, Asturias (Espanya)] [5/1/1914]
10. *Dryopteris africana* Desv. Legit: Jerónimo, Hno. [Cóbreces, Cantabria (Espanya)]  
[8/1/1914]
11. *Dryopteris dilatata* (Hoffm.) A. Gray subsp. *spinulosa* (Müll) Litard. var. *exaltata*  
(Lasch.) Druce Determinavit: Litardièr, R. de [Capcir (França)] [9/10/1915]
12. *Dryopteris dilatata* (Hoffm.) A. Gray var. *oblonga* Milde Legit: Determinavit:  
Litardièr, R. de [Capcir (França)] [9/10/1915]
13. *Dryopteris dilatata* (Hoffm.) A. Gray var. *oblonga* Milde Legit: Determinavit:  
Litardièr, R. de [Capcir (França)] [7/27/1915]
14. *Dryopteris triangularis* (Lag.) Herter Determinavit: Litardièr, R. de [Cambre d'Aze,  
Alta Cerdanya (França)] [8/2/1915]
15. *Dryopteris triangularis* (Lag.) Herter Determinavit: Litardièr, R. de [Els Angles, Alta  
Cerdanya (França)] [9/10/1915]
16. *Carex alba* Scop. Legit: Sennen i J. Soulié [Manlleu, Barcelona (Catalunya,  
Espanya)] [5/13/1911]
17. *Carex basilaris* Jord. forma *minor* Coste [Tibidabo, El Barcelonès, Barcelona  
(Catalunya, Espanya)] [4/1/1912]
18. *Carex canescens* L. [Capcir (França)] [7/26/1915]
19. *Carex caryophyllea* Pourr. Legit: Elías, Hno. [Vizcaya (Espanya)] [4/17/1914]
20. *Carex extensa* Good Legit: Sennen (m. Sennen) [Castelldefels, El Baix Llobregat,  
Barcelona (Catalunya, Espanya)] [6/3/1913]
21. *Carex frigida* All. [Núria, El Ripollès, Girona (Catalunya, Espanya)] [8/1/1913]
22. *Carex halleriana* Asso Legit: Garcías, Llorenç (m. Lletra Museu Catalunya) [Serra de  
l'Obac, El Vallès Occidental, Barcelona (Catalunya, Espanya)]
23. *Carex leporina* L. var. *subfestiva* Lange [Núria, El Ripollès, Girona (Catalunya,  
Espanya)] [8/3/1914]
24. *Carex ornithopodioides* Hausm. [Cambre d'Aze, Alta Cerdanya (França)] [8/4/1915]
25. *Carex rorulenta* Porta et Rigo Legit: Bianor, F. [Sóller, Mallorca (Balears, Espanya)]  
[3/31/1912]
26. *Scirpus caespitosus* L. var. *austriacus* Asch. et Godr. [Els Angles, Alta Cerdanya  
(França)] [7/27/1915]

27. *Psilurus nardooides* Trin. forma *elongata* [Tibidabo, El Barcelonès, Barcelona (Catalunya, Espanya)] [5/27/1915]
28. *Festuca eskia* Ramond ex DC. forma *longeculmis* [Núria, El Ripollès, Girona (Catalunya, Espanya)] [8/3/1914]
29. *Festuca eu-ovina* Hack. var. *sennenii* St. Yves [Manlleu, Osona, Barcelona (Catalunya, Espanya)] [7/6/1914]
30. *Festuca fallax* Hack. [Núria, El Ripollès, Girona (Catalunya, Espanya)] [9/1/1914]
31. *Festuca scoparia* Kern et Hack. var. *gautieri* Hack. [Núria, El Ripollès, Girona (Catalunya, Espanya)] [7/20/1914]
32. *Festuca sulcata* var. *barbulata* Hackel [Ripoll, El Ripollès, Girona (Catalunya, Espanya)] [7/7/1914]
33. *Agropyron junceum* P. Beauv. var. *breviculmis* Sennen [Platja del Besòs, El Barcelonès, Barcelona (Catalunya, Espanya)] [6/27/1915]
34. *Agropyron junceum* P. Beauv. var. *genuinum* [Platja del Besòs, El Barcelonès, Barcelona (Catalunya, Espanya)] [6/27/1915]
35. *Lolium italicum* A. Br. [Platja del Besòs, El Barcelonès, Barcelona (Catalunya, Espanya)] [5/10/1914]
36. *Lolium italicum* A. Br. Legit: Sennen (m. Sennen) [Platja del Besòs, El Barcelonès, Barcelona (Catalunya, Espanya)] [5/10/1914]
37. *Brachypodium distachyon* (L.) P. Beauv. var. *pentastachium* Asch. et Godr. [Bagedo, Burgos (Espanya)] [8/6/1914]
38. *Phalaris paradoxa* L. [Llobregat, El Barcelonès, Barcelona (Catalunya, Espanya)] [4/29/1914]
39. *Panicum repens* L. [Castelldefels, El Baix Llobregat, Barcelona (Catalunya, Espanya)] [7/1/1910]
40. *Setaria viridis* P. Beauv. var. *major* Koch [Tibidabo, El Barcelonès, Barcelona (Catalunya, Espanya)] [10/31/1915]
41. *Agrostis vulgaris* With. var. *pumila* (L.) Schur [Núria, El Ripollès, Girona (Catalunya, Espanya)] [9/2/1914]
42. *Polypogon monspeliensis* Desf. [Llobregat, El Barcelonès, Barcelona (Catalunya, Espanya)] [6/1/1914]
43. *Chaeturus fasciculatus* Link var. *gracilentus* Samp. forma *inter fa. typ. var. prostrata* Legit: Sampaio, G. [Castelo de Queijo, Porto (Portugal)] [5/1/1914]
44. *Stipa pennata* L. Legit: Vicioso, Benito [Calatayud, Zaragoza (Espanya)] [6/3/1914]  
Etiqueta de revisió: *Stipa iberica* Martinovský Revisavit: Romaschenko Constantine [4/29/2005]
45. *Milium multiflorum* Cav. forma *major* [Llobregat, El Barcelonès, Barcelona (Catalunya, Espanya)] [6/1/1914]
46. *Avena compressa* Heuff. [Ripoll, El Ripollès, Girona (Catalunya, Espanya)] [7/1/1914]
47. *Avena montana* Vill. [Núria, El Ripollès, Girona (Catalunya, Espanya)] [9/2/1914]
48. *Aira cupaniana* Guss. [Tibidabo, El Barcelonès, Barcelona (Catalunya, Espanya)] [5/13/1915]
49. *Deschampsia juncea* P. Beauv. proles *Deschampsia elegans* Sennen Legit: Sennen Determinavit: Sennen "PLANTES D'ESPAGNE- F. SENNEN / N° 2364 / *Deschampsia juncea* P. B. / proles *D. elegans* Sen. / Cerdagne: Llivia à Sareja,

- lieux / humides - 1300 m. / 1915-22-VII**" [Llívia, Girona (Catalunya, Espanya)] [7/22/1915]
50. *Bromus racemosus* L. Legit: Sennen (m. Sennen) [Platja del Besòs, El Barcelonès, Barcelona (Catalunya, Espanya)] [5/24/1914]
  51. *Vulpia longiseta* Hack. [Castelldefels, El Baix Llobregat, Barcelona (Catalunya, Espanya)] [6/15/1915]
  52. *Poa arvensis* Sennen forma *vivipara* Legit: Victor, F. [Pas de Roland, Cantal (França)] [8/2/1913]
  53. *Poa compressa* L. [Ripoll, El Ripollès, Girona (Catalunya, Espanya)] [7/18/1914]
  54. *Poa violacea* Bell [Núria, El Ripollès, Girona (Catalunya, Espanya)] [8/2/1914]
  55. *Sphenopus divaricatus* Rchb. Legit: Sampaio, G. [Faro (Portugal)] [4/1/1915]
  56. *Dactylis hispanica* Roth Legit: Vicioso, Benito [Calatayud, Zaragoza (Espanya)] [5/28/1914]
  57. *Catabrosa aquatica* P. Beauv. var. *nervata* Sennen [Els Angles, Alta Cerdanya (França)] [7/1/1915]
  58. *Atropis pseudo-distans* (Crép.) Rouy [Llobregat, El Barcelonès, Barcelona (Catalunya, Espanya)] [4/29/1914]
  59. *Catapodium halleri* Rchb. var. *elongatum* Rouy Legit: Elías, Hno. [Santa Gadea, Burgos (Espanya)] [7/11/1915]
  60. *Oryzopsis miliacea* (L.) Asch. et Godr. Legit: Vicioso, Benito [Calatayud, Zaragoza (Espanya)] [6/2/1914]
  61. *Lamarckia aurea* Moench [Barcelona, El Barcelonès, Barcelona (Catalunya, Espanya)] [4/27/1914]
  62. *Arisarum simorrhinum* Durieu [Tibidabo, El Barcelonès, Barcelona (Catalunya, Espanya)] [12/24/1915]
  63. *Typha angustifolia* L. var. *elatior* (Baen.) Rouy [Foncea, La Rioja (Espanya)] [8/28/1914]
  64. *Sparganium ramosum* Huds. Legit: Vicioso, Benito [Calatayud, Zaragoza (Espanya)] [6/24/1914]
  65. *Triglochin palustre* L. [Ripoll, El Ripollès, Girona (Catalunya, Espanya)] [8/9/1913]
  66. *Triglochin palustre* L. forma *robustior* Legit: Elías, Hno. [Santa Espina, Valladolid (Espanya)] [9/9/1915]
  67. *Juncus alpinus* Vill. [Coma d'Eina, Núria, El Ripollès, Girona (Catalunya, Espanya)] [8/3/1914]
  68. *Juncus compressus* Jacq. [Llo, Alta Cerdanya (França)] [8/1/1915]
  69. *Juncus filiformis* L. [Els Angles, Alta Cerdanya (França)] [7/27/1915]
  70. *Juncus tenageia* L. var. *strictus* Gaudin [Llívia, Girona (Catalunya, Espanya)] [8/31/1915]
  71. *Juncus trifidus* L. [Pic de Noufonts, Núria, El Ripollès, Girona (Catalunya, Espanya)] [9/4/1913]
  72. *Juncus valvatus* Link Legit: Sampaio, G. [Leiria (Portugal)] [6/1/1914]
  73. *Luzula chaberti* Rouy [Serra de Mogrony, El Ripollès, Girona (Catalunya, Espanya)] [7/11/1914]
  74. *Luzula erecta* Desv. proles *Luzula pyrenaica* Sennen [Cambre d'Aze, Alta Cerdanya (França)] [8/4/1915]
  75. *Luzula spadicea* DC. var. *desvauxii* B. Mey. Legit: Sennen (m. Sennen) [Núria, El Ripollès, Girona (Catalunya, Espanya)] [9/9/1913]

76. *Luzula spicata* DC. [Serra de Mogrony, El Ripollès, Girona (Catalunya, Espanya)] [7/9/1914]
77. *Alisma plantago* L. var. *lancifolia* Sennen proles *Alisma cadevallii* Sennen [Llívia, Girona (Catalunya, Espanya)] [8/13/1915]
78. *Asparagus officinalis* L. var. *littoralis* Sennen [Castelldefels, El Baix Llobregat, Barcelona (Catalunya, Espanya)] [6/12/1915]
79. *Dipcadi serotinum* Medik. [Bonanova, El Barcelonès, Barcelona (Catalunya, Espanya)] [4/1/1913]
80. *Tulipa australis* Link proles *Tulipa alpestris* Jord. et Fourr. Legit: Elías, Hno. [Montes Obarenes, Burgos (Espanya)] [5/1/1914]
81. *Allium acutiflorum* Loisel. [Llobregat, El Barcelonès, Barcelona (Catalunya, Espanya)] [6/1/1914]
82. *Allium fallax* Roem. et Shult. f. [Cubillas de Cerrato, León (Espanya)] [8/6/1915]
83. *Allium fallax* Roem. et Shult. f. [Llívia, Girona (Catalunya, Espanya)] [9/3/1915]
84. *Allium neapolitanum* Cirillo Legit: Joseph, F. [Figueres, Girona (Catalunya, Espanya)] [3/24/1914]
85. *Allium schoenoprasum* L. [Núria, El Ripollès, Girona (Catalunya, Espanya)] [7/1/1914]
86. *Scilla autumnalis* L. Legit: Benito, Hermano [Fortià, Alt Empordà, Girona (Catalunya, Espanya)] [9/1/1915]
87. *Scilla monophylla* Link Legit: Barros, J. M. de [Porto (Portugal)] [3/1/1915]
88. *Muscari neglectum* Guss. [Can Tunis, El Barcelonès, Barcelona (Catalunya, Espanya)] [4/30/1915]
89. *Cardamine hirsuta* L. Legit: Trémols, Frederic Determinavit: Trémols, Frederic (m. ?) [Vallvidrera, El Barcelonès, Barcelona (Catalunya, Espanya)] [3/1/1883]
90. *Cardamine hirsuta* L. Legit: Torrependo, Conde de Determinavit: Torrependo, Conde de (m. Torrependo, Conde de) [El Escorial, Madrid, Madrid (Espanya)] [5/2/1875]
91. *Cardamine opicii* var. *glabra* Reich. Legit: Teesman Determinavit: Teesman (m. Teesman) [7/17/1891]
92. *Cardamine amara* L. var. *opicii* J. Presl. forma *glabra* Uechtr. Legit: Höger. Landeshut Sil Determinavit: Höger. Landeshut Sil [8/1/1881]
93. *Cardamine amara* L. Legit: Hulsen & Halacsy Determinavit: Hulsen & Halacsy (m. Trémols, Frederic)
94. *Cardamine hayneana* Welw. Legit: Hackel, E. Determinavit: Hackel, E. (m. Hackel, E.) [Austria] [5/1/1879]
95. *Cardamine hayneana* Welw. Legit: Halácsy Determinavit: Halácsy [Austria]
96. *Cardamine pratensis* L. proles *Cardamine nuriae* Sennen [Núria, El Ripollès, Girona (Catalunya, Espanya)] [7/1/1914]
97. *Cardamine matthioli* Moretti Legit: Wilczek, E. Determinavit: Wilczek, E. (m. Wilczek, E.) [Vaud (Suïssa)] [5/30/1888]
98. *Cardamine plumierii* Vill. Legit: Beyer, R Determinavit: Beyer, R (m. Beyer, R.) [Piemonte (Itàlia)] [7/22/1891]
99. *Cardamine fossicola* Godet Legit: Favraz, L. Determinavit: Favraz, L. [Vaud (Suïssa)] [5/22/1883]
100. *Cardamine trifolia* L. Legit: Halácsy Determinavit: Halácsy [Reichenbach (Alemania)]

101. *Arabis caerulea* Haenke Legit: Jacob., B. Cormondreche Determinavit: Jacob., B. Cormondreche (m. Jacob., B. Cormondreche) [Diablerets, Alps suïssos (Suïssa)] [7/16/1879]
102. *Arabis pumila* Jacq. Legit: Woynar Determinavit: Woynar (m. Woynar) [6/1/1888]
103. *Arabis alpina* L. var. *crispata* Willd. [Núria, El Ripollès, Girona (Catalunya, Espanya)] [8/2/1914]
104. *Arabis albida* Stev. Legit: Sommier. S. Determinavit: Sommier. S. (m. Sommier. S.) [Bibbiena (Itàlia)] [7/1/1880]
105. *Arabis albida* Stev. Legit: Sommier. S. Determinavit: Sommier. S. [Bibbiena (Itàlia)] [7/1/1880]
106. *Arabis cantabrica* Leresche et Levier Legit: Leresche Determinavit: Leresche “EDM. BOISSIER, - L. LERESCHE, - E. LEVIER / Voyage dans le Nord de l’Espagne. Juillet 1879. / Arabis cantabrica Leresche / et Levier Decas Plantarum nov: in Hisp. collect. / Paturages pierreux a Las Gramas / Picos de Europa (Monts Cantabres)” (m. Leresche) [Picos de Europa, Cantabria (Espanya)] [7/12/1879]
107. *Arabis cebennensis* DC.
108. *Arabis muralis* Bertol. Legit: Sandoz, J. A. Determinavit: Sandoz, J. A. (m. Sandoz, J. A.) [Genève (Suïssa)] [5/8/1876]
109. *Arabis allionii* DC. Legit: Vetter, J. Determinavit: Vetter, J. (m. Vetter, J.) [Col de Tenda (França)] [7/21/1879]
110. *Arabis sagittata* DC. var. *microstyla* Rouy et Foucaud [Serra de Mogrony, El Ripollès, Girona (Catalunya, Espanya)] [7/1/1914]
111. *Arabis parvula* Dufour Legit: Zubia, Ildephonsus Determinavit: Zubia, Ildephonsus (m. Zubia, Ildephonsus) [Logroño (La Rioja)] [4/1/1873]
112. *Arabis hirsuta* Scop. Legit: Richter, Lud. Determinavit: Richter, Lud. (m. Richter, Lud.) [5/1/1874]
113. *Arabis arcuata* Shuttlew. var. *hirsuta* Godet [Serra de Mogrony, El Ripollès, Girona (Catalunya, Espanya)] [7/1/1914]
114. *Arabis auriculata* Lam. Legit: Richter, Lud. Determinavit: Richter, Lud. (m. Richter, Lud.) [5/1/1873]
115. *Arabis auriculata* Lam. Legit: Halácsy Determinavit: Halácsy (m. ?) [Austria]
116. *Arabis auriculata* Lam. Legit: Hackel, E. Determinavit: Hackel, E. (m. Hackel, E.) [Austria] [5/1/1879]
117. *Arabis auriculata* Lam. Legit: Loscos Determinavit: Loscos (m. ?) [Castelserás, Teruel (Espanya)] [1/1/1879]
118. *Ornithogalum unifolium* Ker Gawl. Legit: Barros, J. M. de [Porto (Portugal)] [5/1/1915]
119. *Ornithogalum tenuifolium* Guss. [Serra de Mogrony, El Ripollès, Girona (Catalunya, Espanya)] [7/9/1914]
120. *Anthericum liliago* L. var. *australe* Willk. [Serra de Mogrony, El Ripollès, Girona (Catalunya, Espanya)] [7/11/1914]
121. *Narcissus reflexus* Brot. proles *Narcissus broteroi* Rouy Legit: Elías, Hno. [Montes Obarenes, Burgos (Espanya)] [4/22/1914]
122. *Iris graminea* L. var. *silvatica* (K. Richt.) Rouy Legit: Elías, Hno. [Ameyugo, Burgos (Espanya)] [6/1/1914]



123. *Iris spathulata* Lam. forma *hispanica* Bernátsky Legit: Vicioso, Benito [Calatayud, Zaragoza (Espanya)] [6/15/1914]
124. *Gynandris sisyrinchium* Parl. Legit: Bianor, F. [Mallorca (Balears, Espanya)] [3/13/1913]
125. *Crocus clusii* J.Gay Legit: Sampaio, G. [Porto (Portugal)] [6/1/1914]
126. *Crocus nudiflorus* Sm. Legit: Jerónimo, Hno. [Montes del Sueve, Asturias (Espanya)] [4/1/1913]
127. *Romulea bifrons* Pau Legit: González Fragoso, Dr. R. [Dos Hermanas, Sevilla (Espanya)] [2/24/1915]
128. *Romulea columnae* Sebast. et Mauri [Can Tunis, El Barcelonès, Barcelona (Catalunya, Espanya)] [3/1/1914]
129. *Hydrocharis morsus-ranae* L. Legit: Benito, Hermano [Fortià, Alt Empordà, Girona (Catalunya, Espanya)] [8/1/1915]
130. *Orchis incarnata* L. Legit: Garcías, Llorenç (m. Lletra Museu Catalunya) [7/1/1885]
131. *Orchis longibracteata* Boiss. Legit: Daveau, J. Determinavit: Daveau, J. (m. Daveau, J.) [3/1/1879]
132. *Orchis militaris* L. Legit: Gerard, C. A. Determinavit: Gerard, C. A. (m. Gerard, C. A.) [Billy (França)] [6/1/1878]
133. *Ophrys arachnites* Legit: Garcías, Llorenç (m. Lletra Museu Catalunya) [Sant Miquel, El Baix Penedès, Tarragona (Catalunya, Espanya)]
134. *Ophrys arachnites* Legit: Garcías, Llorenç (m. Lletra Museu Catalunya) [Sant Miquel, El Baix Penedès, Tarragona (Catalunya, Espanya)]
135. *Ophrys tenthredinifera* Willd. proles *Ophrys neglecta* Parl. [Castelldefels, El Baix Llobregat, Barcelona (Catalunya, Espanya)] [4/6/1915]
136. *Ophrys sp.* Legit: ? Determinavit: ? (m. ?) [Genova (Itàlia)] [4/1/1893]
137. *Nigritella angustifolia* Rich. [Serra de Mogrony, El Ripollès, Girona (Catalunya, Espanya)] [7/9/1914]
138. *Aceras anthropophora* (L.) R. Br. Legit: Elías, Hno. [Ameyugo, Burgos (Espanya)] [5/1/1914]
139. *Cephalantera ensifolia* Rich. Legit: Garcías, Llorenç (m. Lletra Museu Catalunya) [Serra de l'Obac, El Vallès Occidental, Barcelona (Catalunya, Espanya)] [4/18/1905]
140. *Neotinea intacta* Rchb. Legit: Elías, Hno. [Montes Obarenes, Burgos (Espanya)] [5/1/1914]
141. x *Quercus auzandri* Gren. et Godr. forma *microphylla* Legit: Elías, Hno. [Foncea, La Rioja (Espanya)] [10/18/1914]
142. *Quercus coccifera* L. var. *imbricata* Trab. forma *microphylla* Legit: Elías, Hno. [Valverde de los Arroyos, Guadalajara (Espanya)] [10/1/1915]
143. *Quercus pubescens* Willd. Legit: Garcías, Llorenç (m. Lletra Museu Catalunya) [Serra de l'Obac, El Vallès Occidental, Barcelona (Catalunya, Espanya)]
144. *Thesium divaricatum* DC. Legit: Vicioso, Benito [Calatayud, Zaragoza (Espanya)] [5/10/1914]
145. *Thymelaea thesioides* (Lam.) Endl. ex Pau Legit: Font Quer [Aragó, Espanya] [6/12/1915]
146. *Paronychia aretioides* DC. Legit: Vicioso, C. [Ayora (València, Espanya)] [7/4/1915]

147. *Paronychia nivea* DC. proles *Paronychia davei* Sennen [El Barcelonès, Barcelona (Catalunya, Espanya)] [4/25/1915]
148. *Herniaria glabra* L. proles *Herniaria ceretanica* Sennen “PLANTES D’ESPAGNE - F. SENNEN / N° 2262 / *Herniaria glabra* L. / proles *H. ceretanica* Sen. / France: Cerdagne aux Escaldes, / lieux vagues - 1400 m. / 1915-2-IX” [Les Escaldes, Alta Cerdanya (França)] [9/2/1915]
149. *Herniaria suffruticosa* (L.) Desf. Legit: Vicioso, C. [Bicorb (València, Espanya)] [7/1/1915]
150. *Scleranthus verticillatus* Tausch [Tibidabo, El Barcelonès, Barcelona (Catalunya, Espanya)] [5/13/1915]
151. *Cynomorium coccineum* L. Legit: Sampaio, G. [Portimão (Portugal)] [4/1/1915]
152. *Mesembryanthemum nodiflorum* L. [Can Tunis, El Barcelonès, Barcelona (Catalunya, Espanya)] [6/13/1915]
153. *Polygonum alpinum* L. [Núria, El Ripollès, Girona (Catalunya, Espanya)] [7/22/1914]
154. *Rumex acutus* L. ex Coste [Estavar, Alta Cerdanya (França)] [8/1/1915]
155. *Oxyria digyna* [Núria, El Ripollès, Girona (Catalunya, Espanya)] [8/2/1914]
156. *Amaranthus chlorostachys* Willd. var. *aciculatus* Thell. [Can Tunis, El Barcelonès, Barcelona (Catalunya, Espanya)] [9/23/1913]
157. *Amaranthus chlorostachys* Willd. var. *incurvatus* Gren. et Godr. [Plana del Besòs, El Barcelonès, Barcelona (Catalunya, Espanya)] [9/10/1914]
158. *Amaranthus chlorostachys* Willd. forma *platyphyllus* [Plana del Besòs, El Barcelonès, Barcelona (Catalunya, Espanya)] [9/10/1914]
159. *Chenopodium ambrosioides* L. var. *typicum* Rouy forma *microphylla* Coste [Bonanova, El Barcelonès, Barcelona (Catalunya, Espanya)] [11/1/1912]
160. *Chenopodium glaucum* L. [Can Tunis, El Barcelonès, Barcelona (Catalunya, Espanya)] [10/9/1912]
161. *Chenopodium multifidum* L. Legit: Vicioso, Benito [Madrid, Madrid (Espanya)] [10/1/1915]
162. *Urtica neglecta* Guss. ex Pau [Sarrià, El Barcelonès, Barcelona (Catalunya, Espanya)] [5/28/1913]
163. *Viola cenisia* L. var. *vestita* Gren. et Godr. [Puigmal, El Ripollès, Girona (Catalunya, Espanya)] [7/23/1914]
164. *Viola bubanii* Timb.-Lagr. [Montseny, Vallès Oriental, Barcelona (Catalunya, Espanya)] [7/12/1913]
165. *Viola heterophylla* auct non Bertol. Legit: Cornaz Determinavit: Cornaz (m. Cornaz) [7/6/1883]
166. *Viola saxatilis* Sennen var. *flavescens* (Jord.) Rouy et Foucaud [Núria, El Ripollès, Girona (Catalunya, Espanya)] [7/21/1914]
167. *Viola biflora* L. Determinavit: ? [Núria, El Ripollès, Girona (Catalunya, Espanya)]
168. *Viola mirabilis* L. Legit: Burle, Don. E. A. Determinavit: Burle, Don. E. A. [Gap, Aups Autas (França)] [5/17/1874]
169. *Viola mirabilis* L. Legit: Jäggi Determinavit: Jäggi (m. Jäggi) [4/20/1874]
170. *Viola mirabilis* L. Legit: Duhoulin, Ch. Determinavit: Duhoulin, Ch. (m. Duhoulin, Ch.) [Bayern (Alemanya)] [4/1/1874]
171. *Viola mirabilis* L. [Ripoll, El Ripollès, Girona (Catalunya, Espanya)] [8/11/1913]



172. *Viola willkommii* Roem. Determinavit: ? [Montserrat, El Bages, Barcelona (Catalunya, Espanya)] [5/1/1894]
173. *Viola riviniana* Rchb. Legit: Richter, Lud. Determinavit: Richter, Lud. (m. Richter, Lud.) [Presberg (Alemania)] [5/1/1873]
174. *Viola riviniana* Rchb. Legit: Hackel, E. Determinavit: Hackel, E. (m. Hackel, E.) [Austria] [7/1/1879]
175. *Viola rupestris* F. W. Schmidt Legit: Elías, Hno. [Montes Obarenes, Burgos (Espanya)] [4/22/1914]
176. *Viola reichenbachiana* Jord. Legit: Trémols, Frederic (m. Lletre Museu Catalunya) [Lloret, La Selva, Girona (Catalunya, Espanya)]
177. *Arabis verna* R. Br. Legit: Auborg, Don du M. Determinavit: Auborg, Don du M. (m. Auborg, Don du M.) [Aniana, Erau (França)] [5/15/1886]
178. *Arabis perfoliata* Lam. Legit: Berher Determinavit: Berher (m. Berher) [6/1/1882]
179. *Arabis halleri* L. Legit: Engler, A. Determinavit: Hulsien, R. (m. Hulsien, R.) [5/1/1868]
180. *Arabis petragena* Kern Legit: Barth, J. Determinavit: Barth, J. (m. Barth, J.) [Langenthal (Suïssa)] [4/20/1878]
181. *Arabis suecica* Fries Legit: Gansson, K. Determinavit: Gansson, K. (m. Gansson, K.) [1/1/1884]
182. *Arabis thaliana* L. Legit: Trémols, Frederic Determinavit: Trémols, Frederic (m. ?) [Cadaqués, Alt Empordà, Girona (Catalunya, Espanya)]
183. *Stenophragma thalianum* Celak. [Premià de mar, Maresme, Barcelona (Catalunya, Espanya)] [4/13/1914]
184. *Rorippa terrestris* var. *pinnatipartida* Cel. Legit: ? Determinavit: ? (m. ?) [7/6/1880]
185. *Nasturtium palustre* DC. Legit: Jacob., B. Cormondreche Determinavit: Jacob., B. Cormondreche (m. Jacob., B. Cormondreche) [Corcelles (Suïssa)] [4/1/1873]
186. *Rorippa nasturtioides* Spach Legit: Gerard, C. A. Determinavit: Gerard, C. A. (m. Gerard, C. A.) [Belfort (França)] [7/8/1883]
187. *Nasturtium pusillum* Vill. Legit: Cornaz Determinavit: Cornaz (m. Cornaz) [8/12/1887]
188. *Nasturtium palustre* DC. Legit: Garcías, Llorenç (m. Lletre Museu Catalunya)
189. *Nasturtium palustre* R. Br. var. *pusillum* DC. Legit: Cornaz Determinavit: Cornaz (m. Cornaz) [7/7/1882]
190. *Rorippa reichenbachii* (Knaf) Link. Legit: ? Determinavit: ? (m. ?) [6/29/1880]
191. *Nasturtium barbaraeoides* Tausch forma *pinnatiloba* Casp. Legit: Froelich, Georg. Determinavit: Froelich, Georg. (m. Froelich, Georg.) [7/12/1891]
192. *Nasturtium barbaraeoides* Tausch forma *subintegrum* Casp. Legit: Froelich, Georg. Determinavit: Froelich, Georg. (m. Froelich, Georg.) [7/10/1891]
193. *Nasturtium pyrenaicum* R. Br. Legit: Bernoulli, W. Determinavit: Bernoulli, W. (m. ?) [Basel (Alemania)] [5/17/1884]
194. *Nasturtium pyrenaicum* R. Br. Legit: Vayreda Determinavit: Vayreda (m. ?) [Rocabrana, La Garrotxa, Girona (Catalunya, Espanya)] [7/1/1872]
195. *Nasturtium auceps* Legit: Berher Determinavit: Berher (m. ?) [Aurizberri, Espinal (Pamplona, Espanya)] [7/1/1876]
196. *Nasturtium anceps* DC. var. *subpinnatifidum* Casp. Legit: Froelich, Georg. Determinavit: Froelich, Georg. (m. Froelich, Georg.) [7/7/1891]

197. *Nasturtium silvestre* R. Br. Legit: Richter, Lud. Determinavit: Richter, Lud. (m. Richter, Lud.) [Presberg (Alemanya)] [8/1/1874]
198. *Nasturtium silvestre* L. Legit: Ausenzen, H. Determinavit: Ausenzen, H. (m. Ausenzen, H.) [8/1/1884]
199. *Nasturtium silvestre* R. Br. Legit: Fritze, R. E. Determinavit: Fritze, R. E. (m. Fritze, R. E.) [Akershus (Noruega)] [1/1/1885]
200. *Sisymbrium asperum* L. Legit: Giraudias, L. Determinavit: Giraudias, L. [Aulnay (França)] [5/1/1886]
201. *Nasturtium asperum* Coss. [Llívia, Girona (Catalunya, Espanya)] [8/13/1915]
202. *Sisymbrium strictissimum* L. Legit: Barth, J. Determinavit: Barth, J. (m. Barth, J.) [Langenthal (Suïssa)] [6/1/1878]
203. *Sisymbrium runcinatum* Lag. Legit: Tournuquez Determinavit: Tournuquez (m. Tournuquez) [Oran (Algèria)] [4/27/1887]
204. *Viola canina* L. Determinavit: ? [Suècia]
205. *Viola arborescens* L. Legit: Huet Determinavit: Huet (m. Huet) [França] [10/23/1867]
206. *Viola odorata* L. Determinavit: ? [Vallvidrera, El Barcelonès, Barcelona (Catalunya, Espanya)]
207. *Viola odorata* L. Legit: Trémols, Frederic (m. Lletre Museu Catalunya) [Vallvidrera, El Barcelonès, Barcelona (Catalunya, Espanya)]
208. *Viola alba* L. Determinavit: ? [Cadaqués, Alt Empordà, Girona (Catalunya, Espanya)] [2/1/1872]
209. *Viola austriaca* J. Kern. Legit: Wiesbauer, J. Determinavit: Wiesbauer, J. (m. ?) [Mödling (Austria)] [5/27/1879]
210. *Viola ambigua* Waldst. et Kit. var. *turfosa* Legit: Tauscher, Dr. Jul. A. Determinavit: Tauscher, Dr. Jul. A. (m. ?) [Hungria] [5/21/1879]
211. *Viola ambigua* Waldst. et Kit. var. *hung* Legit: Halácsy Determinavit: Halácsy (m. Halácsy) [Mödling (Austria)]
212. *Viola ambigua* Waldst. et Kit. Legit: Wiesbauer, J. Determinavit: Wiesbauer, J. (m. ?) [Mödling (Austria)] [5/27/1879]
213. *Viola jovi* Janka Legit: Jorda Determinavit: ? [Transilvania] [4/1/1888]
214. *Drosera intermedia* Hayne Legit: Piccone, A. Determinavit: Piccone, A. (m. Piccone, A.) [Maccagno (Itàlia)] [8/9/1869]
215. *Tamarix anglica* Webb Legit: Jerónimo, Hno. [Colunga (Astúries, Espanya)] [5/1/1914]
216. *Euphorbia pubescens* Wahl Legit: Vicioso, Benito [Calatayud, Zaragoza (Espanya)] [5/25/1914]
217. *Euphorbia hyberna* L. [Capcir (França)] [7/26/1915]
218. *Euphorbia baetica* Boiss. Legit: Sampaio, G. [Faro (Portugal)] [4/1/1915]
219. *Euphorbia prostrata* Aiton Legit: Queralt, R. [Igualada, La Anoia, Barcelona (Catalunya, Espanya)] [9/1/1915]
220. *Malva althaeoides* Cav. ex Coste [Plana del Besòs, El Barcelonès, Barcelona (Catalunya, Espanya)] [5/24/1914]
221. *Malva rotundifolia* L. ex Coste [Plana del Besòs, El Barcelonès, Barcelona (Catalunya, Espanya)] [6/10/1914]
222. *Malva microcarpa* Desf. [Bonanova, El Barcelonès, Barcelona (Catalunya, Espanya)] [6/6/1914]

223. *Malva microcarpa* Desf. var. *pedicellata* Rouy [Premià de Mar, Maresme, Barcelona (Catalunya, Espanya)] [4/13/1914]
224. *Lavatera trimestris* L. [Plana del Besòs, El Barcelonès, Barcelona (Catalunya, Espanya)] [5/24/1914]
225. *Lavatera mauritanica* Durieu var. *davei* Cout. [Plana del Besòs, El Barcelonès, Barcelona (Catalunya, Espanya)] [6/10/1914]
226. *Draba lasiocarpa* Rochel Legit: Halácsy Determinavit: Halácsy (m. Halácsy) [Hungria] [4/1/1889]
227. *Draba aizoon* Wahlenb. Legit: Richter, Lud. Determinavit: Richter, Lud. (m. ?) [Ofen-Pass (Suïssa)] [3/1/1874]
228. *Draba aizoides* L. Legit: Jacob., B. Cormondreche Determinavit: Jacob., B. Cormondreche (m. Jacob., B. Cormondreche) [Creux du Vent, Neuchatel (Suïssa)] [6/1/1873]
229. *Draba carnithiaca* Hoppe Legit: Cornaz Determinavit: Cornaz (m. Cornaz) [7/16/1886]
230. *Draba carinthiaca* Hoppe Legit: Cornaz Determinavit: Cornaz [6/19/1885]
231. *Draba wahlenbergii* Hartm. Legit: Bernoulli, W. Determinavit: Bernoulli, W. (m. ?) [Zinal (Suïssa)] [7/1/1887]
232. *Draba wahlenbergii* Hartm. Legit: Bernoulli, W. Determinavit: Bernoulli, W. (m. ?) [Zinal (Suïssa)] [7/1/1887]
233. *Draba huteri* Porta Legit: Cornaz (m. Cornaz) [Tirol (Suïssa)] [7/7/1883]
234. *Draba haynaldi* Sturt Legit: Wolff., Jul. Determinavit: Wolff., Jul. (m. Wolff., Jul.) [6/1/1888]
235. *Draba alpina* L. Legit: Reuteran, G. Determinavit: Reuteran, G. (m. Reuteran, G.) [Dovrefjell (Noruega)] [6/21/1875]
236. *Draba dedeana* Boiss. Legit: Boissier, E. Determinavit: Boissier, E. (m. Boissier, E.) [Picos de Europa, Cantabria (Espanya)] [7/1/1879]
237. *Draba dedeana* Boiss. Legit: Leresche Determinavit: Leresche (m. Leresche) [Picos de Europa, Cantabria (Espanya)] [7/12/1879]
238. *Draba ciliata* Scop. Legit: Marchesetti, C. Determinavit: Marchesetti, C. (m. Marchesetti, C.) [7/23/1874]
239. *Draba muralis* L. Legit: Garcías, Llorenç (m. ?) [Serra de l'Obac, El Vallès Occidental, Barcelona (Catalunya, Espanya)]
240. *Draba thomasi* Koch Legit: Cornaz Determinavit: Cornaz (m. Cornaz) [7/15/1888]
241. *Draba thomasi* Koch Legit: Cornaz Determinavit: Cornaz [6/13/1885]
242. *Draba hirta* L. Legit: Nilsson, Phil. Determinavit: Nilsson, Phil. [Dovrefjell (Noruega)] [7/1/1889]
243. *Draba dovrensis* Fr. Legit: Reuteran, G. Determinavit: Reuteran, G. (m. Reuteran, G.) [Dovrefjell (Noruega)] [7/8/1882]
244. *Draba nemorosa* L. var. *lejocarpa* Lindb. Legit: Indebetou, Conrad Determinavit: Indebetou, Conrad [Säter (Suècia)] [5/30/1889]
245. *Erophila brachycarpa* Jord. Legit: Pau, C. Determinavit: Pau, C. (m. Pau, C.) [Segorbe, Castelló (Espanya)] [4/1/1890]
246. *Erophila brachycarpa* Jord. Legit: Favraz, L. Determinavit: Favraz, L. (m. Favraz, L.) [Vaud (Suïssa)] [3/30/1877]

247. *Draba verna* L. Legit: Trémols, Frederic Determinavit: Trémols, Frederic (m. ?) [Vallvidrera, El Barcelonès, Barcelona (Catalunya, Espanya)] [1/1/1866]
248. *Draba verna* L. Legit: Garcías, Llorenç Determinavit: Garcías, Llorenç (m. ?) [Serra de l'Obac, El Vallès Occidental, Barcelona (Catalunya, Espanya)]
249. *Clypeola petraea* Jord. Legit: ? Determinavit: ? (m. ?) [Fontan (França)] [5/4/1874]
250. *Clypeola jonthlaspi* L. Legit: Roth. Determinavit: Roth. (m. Roth.) [3/23/1883]
251. *Clypeola jonthlaspi* L. Legit: Paponf, H. Determinavit: Paponf, H. (m. Paponf, H.) [Fourbillon, Pays de la Loire (França)] [4/1/1874]
252. *Koniga maritima* DC. Legit: Tournuquez Determinavit: Tournuquez (m. Tournuquez) [Oran (Algèria)] [2/17/1889]
253. *Alyssum macrocarpum* DC. Legit: Sudre Determinavit: Sudre (m. Sudre) [Ariège (França)] [5/26/1890]
254. *Koniga macrocarpa* Nyman Legit: Gautier, G. Determinavit: Gautier, G. [Hérault (França)] [6/16/1886]
255. *Alyssum lapeyrousianum* Jord. [Serra de Mogrony, El Ripollès, Girona (Catalunya, Espanya)] [7/11/1914]
256. *Alyssum calcynum* L. Legit: Trémols, Frederic Determinavit: Trémols, Frederic (m. ?) [Requesens, Alt Empordà, Girona (Catalunya, Espanya)] [4/1/1886]
257. *Alyssum wierzbickii* Heuff. Legit: Halácsy Determinavit: Halácsy
258. *Alyssum campestre* L. Legit: Girarull Determinavit: Girarull (m. Girarull)
259. *Alyssum hieronymi* Sennen Legit: Jerónimo, Hno. [Madrid, Madrid (Espanya)] [4/15/1915]
260. *Alyssum psilocarpum* Boiss. Legit: Badal Determinavit: Badal (m. Trémols, Frederic) [Teruel (Espanya)] [1/1/1885]
261. *Alyssum psilocarpum* Boiss. Legit: Loscos Determinavit: Loscos (m. ?) [Teruel (Espanya)] [1/1/1883]
262. *Alyssum psilocarpum* Boiss. [Núria, El Ripollès, Girona (Catalunya, Espanya)] [7/21/1914]
263. *Alyssum hispidum* Loscos Legit: Sampaio, G. [Barca d'Alva (Portugal)] [5/1/1915]
264. *Draba lutescens* Coss. Legit: Vayreda Determinavit: Vayreda (m. Vayreda) [Alhama de Aragón, Zaragoza (Espanya)] [5/18/1884]
265. *Alyssum minimum* L. Legit: Vicioso, Benito [Calatayud, Zaragoza (Espanya)] [4/18/1914]
266. *Psilonema minimum* Legit: Tauscher, Dr. Jul. A. Determinavit: Tauscher, Dr. Jul. A. (m. ?) [Pest (Hungria)] [5/8/1870]
267. *Alyssum centralis* L. Legit: Tauscher, Dr. Jul. A. Determinavit: Tauscher, Dr. Jul. A. (m. Tauscher, Dr. Jul. A.) [Pest (Hungria)] [5/10/1875]
268. *Alyssum minimum* L. Legit: Richter, Lud. Determinavit: Richter, Lud. (m. Richter, Lud.) [Pest (Hungria)] [4/1/1874]
269. *Alyssum cuneifolium* Ten. Legit: Vayreda Determinavit: Vayreda (m. ?) [Riu de Carançà, Pirineu Oriental (França)] [7/1/1880]
270. *Alyssum cuneifolium* Ten. [Núria, El Ripollès, Girona (Catalunya, Espanya)] [9/2/1914]
271. *Alyssum montanum* L. Determinavit: Trémols, Frederic (m. ?) [El Escorial, Madrid (Espanya)]
272. *Alyssum montanum* L. (m. Lletra Museu Catalunya) [El Retiro, Madrid, Madrid (Espanya)] [1/1/1866]

273. *Alyssum marginatum* Legit: Giraudias, L. Determinavit: Giraudias, L. (m. Giraudias, L.) [4/30/1889]
274. *Alyssum transsylvanum* Schur Legit: Barth, J. Determinavit: Barth, J. (m. Barth, J.) [Schuter (Alemania)] [7/10/1887]
275. *Alyssum styricum* Jord. et Fourr. Legit: Estreissman Determinavit: Estreissman (m. Estreissman) [Pegau (Alemania)] [6/16/1889]
276. *Alyssum leucadeum* L. Legit: Groves, H. Determinavit: Groves, H. (m. Groves, H.) [Itàlia] [3/1/1885]
277. *Alyssum leucadeum* Guss. Legit: Groves, H. Determinavit: Groves, H. [Itàlia] [5/1/1884]
278. *Alyssum marginatum* Timb.-Lagr. Legit: ? Determinavit: ? (m. ?) [Ussat, Ariège (França)] [5/1/1890]
279. *Alyssum corsicum* Duby (non Rob.) Legit: Bernoulli, W. Determinavit: Bernoulli, W. (m. Bernoulli, W.) [Bastia, Còrsega (França)] [6/13/1889]
280. *Alyssum nebrodense* Tineo Legit: Codaro Determinavit: Codaro (m. Codaro) [Madone (Itàlia)] [6/1/1879]
281. *Alyssum serpyllifolium* Desf. Legit: Burnat, E. Determinavit: Burnat, E. (m. Burnat, E.) [Hérault (França)] [6/3/1880]
282. *Alyssum serpyllifolium* Desf. Legit: Loscos Determinavit: Loscos (m. ?) [Castelserás, Teruel (Espanya)] [1/1/1879]
283. *Alyssum alpestre* L. Legit: Jacob., B. Cormondreche Determinavit: Jacob., B. Cormondreche (m. Jacob., B. Cormondreche) [Mont Cenis (Itàlia)] [7/30/1875]
284. *Alyssum tortuosum* Waldst. et Kit. Legit: Szépligeti, V. Determinavit: Szépligeti, V. (m. Szépligeti, V.) [Budapest (Hungria)] [5/19/1889]
285. *Berteroa incana* DC. Legit: Karo, G & Fleun, C. Determinavit: Karo, G & Fleun, C. (m. Karo, G & Fleun, C.) [Polònia] [7/1/1876]
286. *Anbrietia deltoidea* DC. Legit: Codaro Determinavit: Codaro (m. Codaro) [Madone (Itàlia)] [6/1/1879]
287. *Farsetia clypeata* R. Br. Legit: Gautier, G. Determinavit: Gautier, G. (m. Gautier, G.) [Hérault (França)] [5/10/1879]
288. *Farsetia incana* R. Br. Legit: Halácsy Determinavit: Halácsy (m. Gautier, G.) [Grimsing (Austria)] [7/1/1879]
289. *Farsetia incana* R. Br. Legit: Negri, A. F. Determinavit: Negri, A. F. [Casale Monferrato (Itàlia)] [8/1/1872]
290. *Dentaria bulbifera* L. Legit: Halácsy Determinavit: Halácsy (m. Halácsy) [Purkersdorf (Austria)] [5/1/1878]
291. *Dentaria polyphilla* Wilk. Legit: Wolff., Jul. Determinavit: Jäggi (m. Jäggi) [Zürich (Suïssa)] [4/1/1888]
292. *Dentaria pinnata* Lam. Legit: Jacob., B. Cormondreche (m. Lletra Museu Catalunya) [Creux du Vent, Neuchatel (Suïssa)] [1/1/1878]
293. *Dentaria digitata-pinnata* Legit: Buser, O. (m. Buser, O.) [Jura (Suïssa)] [5/18/1874]
294. *Cardamine bellidifolia* L. Legit: Nilsson, Phil. Determinavit: Nilsson, Phil. [Dovrefjell (Noruega)] [7/1/1885]
295. *Cardamine silvatica* Link (m. Lletra Museu Catalunya) [Flon, Rhône-Alpes (França)] [5/1/1880]



296. *Sisymbrium runcinatum* Lag. Legit: Torrependo Determinavit: Torrependo (m. Torrependo) [Ciudad Real (Espanya)] [6/11/1876]
297. *Sisymbrium zanonii* J.Gay Legit: ? Determinavit: ? (m. ?) [Pistoia (Itàlia)] [7/1/1878]
298. *Sisymbrium pinnatifidum* DC. [Núria, El Ripollès, Girona (Catalunya, Espanya)] [7/21/1914]
299. *Sisymbrium allioni* Scop. (m. ?) [Requesens, Alt Empordà, Girona (Catalunya, Espanya)] [4/1/1886]
300. *Barbarea bracteosa* Guss. Legit: Codaro Determinavit: Codaro (m. Codaro) [6/1/1879]
301. *Barbarea bracteosa* Ten. Legit: Groves, H. Determinavit: Groves, H. [8/1/1875]
302. *Barbarea patula* Fr. Legit: Gerard, C. A. Determinavit: Gerard, C. A. (m. ?) [Belfort (França)] [3/13/1883]
303. *Barbarea augustana* Boiss. Legit: Besse, M. Determinavit: Tripet, F. (m. Besse, M.) [Passo di San Bernardino (Suïssa)] [6/24/1889]
304. *Barbarea arcuata* Rchb. Legit: Dudra, Dr. Determinavit: Dudra, Dr. (m. Dudra, Dr.) [Berlin (Alemanya)] [6/1/1889]
305. *Barbarea rivularis* Martrin-Donos Legit: Bourdot, H. Determinavit: Bourdot, H. (m. Bourdot, H.) [Moulins-le-Marche (França)] [7/1/1889]
306. *Conringia austriaca* Rchb. Legit: Halácsy Determinavit: Halácsy (m. Halácsy) [Austria] [5/1/1877]
307. *Erysimum rectum* Legit: Froelich, Georg. Determinavit: Froelich, Georg. (m. Froelich, Georg.) [7/25/1891]
308. *Erysimum hieracifolium* L. Legit: Kjellström, H. Determinavit: Kjellström, H. (m. Kjellström, H.) [Härnas (Suècia)] [7/20/1890]
309. *Erysimum bocconi* (All.) Pers. Legit: Vicioso, Benito [Calatayud, Zaragoza (Espanya)] [5/4/1914]
310. *Matthiola tristis* R. Br. Legit: Tourneau Determinavit: Tourneau (m. Tourneau) [Oran (Algèria)] [2/13/1887]
311. *Matthiola parviflora* R. Br. Legit: Bianor, F. [Portopí, Mallorca (Balears, Espanya)] [4/1/1913]
312. *Matthiola lunata* DC. Legit: Pau, C. [Segorbe, Castelló (Espanya)] [6/23/1915]
313. *Malcomia parviflora* DC. Legit: Basile, F. [Premià de Mar, Maresme, Barcelona (Catalunya, Espanya)] [5/22/1913]
314. *Malcomia parviflora* DC. Legit: Hanry, Hippolyte Determinavit: Hanry, Hippolyte (m. Hanry, Hippolyte) [5/15/1873]
315. *Malcomia confusa* Boiss. [Castelldefels, El Baix Llobregat, Barcelona (Catalunya, Espanya)] [3/24/1913]
316. *Malcomia parviflora* DC. [Premià de Mar, Maresme, Barcelona (Catalunya, Espanya)] [4/13/1914]
317. *Malcomia lacera* DC. Legit: González Frago, Dr. R. [Dos Hermanas, Sevilla (Espanya)] [2/20/1915]
318. *Moricandia arvensis* (L.) DC. Legit: Bianor, F. [Portopí, Mallorca (Balears, Espanya)] [4/1/1913]
319. *Erucastrum obtusangulum* Richt. (m. ?) [Vall d'Aran, Lleida (Catalunya, Espanya)] [8/1/1873]

320. *Diplotaxis bracteata* Gren. et Godr. Legit: Gerard, C. A. Determinavit: Gerard, C. A. (m. ?) [Riu Arve (França)] [6/22/1862]
321. *Diplotaxis muralis* DC. Legit: Loscos Determinavit: Trémols, Frederic (m. ?) [Castelseràs, Teruel (Espanya)]
322. *Diplotaxis muralis* DC. [Castelldefels, El Baix Llobregat, Barcelona (Catalunya, Espanya)] [4/6/1915]
323. *Diplotaxis intermedia* Schur Legit: Barth, J. Determinavit: Barth, J. (m. Barth, J.) [Langenthal (Suïssa)] [5/10/1876]
324. *Notoceras canadiensis* R. Br. Legit: Masferrer, R. Determinavit: Masferrer, R. (m. Masferrer, R.) [Santa Cruz, Tenerife (Canaries, Espanya)] [4/10/1879]
325. *Brassica fruticulosa* Cirillo var. *rubecula* Costa [Premià de Mar, Maresme, Barcelona (Catalunya, Espanya)] [4/13/1914]
326. *Brassica willdenovii* Boiss. [Plana del Besòs, El Barcelonès, Barcelona (Catalunya, Espanya)] [7/4/1915]
327. *Psichine stylora* Desf. Legit: Tournuquez Determinavit: Tournuquez (m. Tournuquez) [Valmy, Oran (Algèria)] [4/17/1887]
328. *Iberis garrexiana* All. Legit: Trémols, Frederic Determinavit: Trémols, Frederic (m. ?) [Núria, El Ripollès, Girona (Catalunya, Espanya)] [7/1/1877]
329. *Iberis saxatilis* L. Legit: Bernoulli, W. Determinavit: Trémols, Frederic (m. Trémols, Frederic) [Oensingen (Suïssa)] [6/1/1883]
330. *Iberis saxatilis* L. Legit: Pau, C. Determinavit: Pau, C. (m. Pau, C.) [6/14/1890]
331. *Iberis spathulata* Berger [Núria, El Ripollès, Girona (Catalunya, Espanya)] [9/2/1914]
332. *Iberis carnosa* Lapeyr. Legit: Bordère, Don de (Gédre) Determinavit: Bordère, Don de (Gédre) [Hautes-Pyrénées (França)] [1/1/1879]
333. *Iberis nana* All. Legit: Reverchon Determinavit: Masson, Rose (m. Masson, Rose) [França] [5/28/1886]
334. *Iberis linifolia* L. var. *macrodonta* Burnat Legit: Vidal, G. Determinavit: Vidal, G. (m. Vidal, G.) [Entraunes, Aups maritims (França)] [8/13/1888]
335. *Iberis bernardiana* Legit: Garcías, Llorenç (m. Lletra Museu Catalunya) [Cadaqués, Alt Empordà, Girona (Catalunya, Espanya)] [1/1/1877]
336. *Thlaspi limosellifolium* Reut. Legit: Bernoulli, W. Determinavit: Bernoulli, W. (m. ?) [Coll de Finestres, Alt Urgell (Catalunya, Espanya)] [7/14/1890]
337. *Thlaspi goetingense* Halácsy Determinavit: Trémols, Frederic (m. ?) [Eisenberg (Alemanya)]
338. *Thlaspi kovatsii* Heuff. Legit: Wolff., Jul. Determinavit: Wolff., Jul. (m. Wolff., Jul.) [5/1/1888]
339. *Thlaspi praecox* Legit: Trouve, V. Determinavit: Steurer, C. Triest. (m. Steurer, C. Triest.) [4/1/1889]
340. *Thlaspi occitanum* Jord. Legit: Murray, R. P. Determinavit: Murray, R. P. (m. Murray, R. P.) [Somerset (Regne Unit)] [4/16/1853]
341. *Thlaspi arenarium* Jord. Legit: Saltels. Determinavit: Saltels. (m. Saltels) [4/12/1882]
342. *Thlaspi alpinum* Crantz Legit: Steininger, Hans Determinavit: Steininger, Hans (m. Steininger, Hans) [Reichraming (Alemanya)] [5/1/1889]
343. *Thlaspi mureti* Greml. Legit: Buser, O. Determinavit: Ufeer, Don de (m. 112) [Ursern (Suïssa)] [6/5/1881]



344. *Thlaspi rotundifolium* Gaudin Legit: Jacob., B. Cormondreche Determinavit: Jacob., B. Cormondreche (m. Jacob., B. Cormondreche) [Mont Pilat (França)] [7/20/1876]
345. *Thlaspi rotundifolium* Gaudin Legit: Jacob., B. Cormondreche Determinavit: Jacob., B. Cormondreche (m. Jacob., B. Cormondreche) [Mont Pilat (França)] [7/10/1876]
346. *Thlaspi cochleariforme* DC. Legit: Barth, J. Determinavit: Barth, J. (m. Barth, J.) [5/1/1884]
347. *Thlaspi vulcanorum* Legit: Heribaud, Fre. Don de. Determinavit: Heribaud, Fre. Don de. (m. Heribaud, Fre. Don de.) [Lamotte-Beuvron (França)] [6/20/1878]
348. *Thlaspi goesingense* Halácsy Legit: González Fragoso, Dr. R. 5 Determinavit: Piers (m. Piers)[Eisenberg (Alemanya)] [5/9/1889]
349. *Thlaspi alpestre* L. Legit: Molin, Albert. Norr Köping. Determinavit: Molin, Albert. Norr Köping. (m. Molin, Albert. Norr Köping) [Marienberg (França)] [5/1/1886]
350. *Iberis amara* L. Legit: Fernández, F. Determinavit: Fernández, F. (m. Fernández, F.) [Guadalajara (Espanya)] [6/18/1878]
351. *Iberis ceratophylla* Reut. Legit: Schmidely Determinavit: Schmidely [Genève (Suïssa)] [6/17/1883]
352. *Iberis decipiens* Jord Legit: Tripet, F. Determinavit: Tripet, F. (m. Tripet, F.) [Jura (Suïssa)] [6/28/1892]
353. *Teesdalia nudicaulis* R. Br. [5/1/1891]
354. *Teesdalia nudicaulis* R. Br. Legit: Hulsien, R. Determinavit: Hulsien, R. (m. Hulsien, R.) [6/1/1873]
355. *Aethionema ovalifolium* Boiss. Legit: François Determinavit: François [7/1/1880]
356. *Aethionema thomasianum* J.Gay Legit: Bernoulli, W. Determinavit: Bernoulli, W. [Cogne (Itàlia)] [7/12/1886]
357. *Thlaspi improprium* Jord. Legit: Gerard, C. A. Determinavit: Gerard, C. A. (m. Gerard, C. A.) [4/15/1890]
358. *Thlaspi montanum* L. Legit: Halácsy Determinavit: Halácsy [Viena (Austria)]
359. *Thlaspi montanum* L. Legit: Jacob., B. Cormondreche Determinavit: Jacob., B. Cormondreche (m. ?) [Creux du Vent, Neuchatel (Suïssa)] [7/1/1872]
360. *Thlaspi montanum* L. Legit: Joseph, F. 1 Determinavit: Joseph, F. 1 (m. Siegfried, H.) [Suïssa] [5/1/1879]
361. *Thlaspi virgatum* Gren. et Godr. Legit: Joseph, F. 2 Determinavit: Joseph, F. 2 [7/1/1888]
362. *Thlaspi alpestre* L. Legit: Vetter, J. Determinavit: Vetter, J. (m. Vetter, J.) [Col de Tenda (França)] [7/21/1879]
363. *Iberis violetti* Legit: Joseph, F. 3 Determinavit: Joseph, F. 3 (m. Barrandon) [Banhòls (França)] [9/1/1880]
364. *Iberis bubani* Deville Legit: Bordère, Don de (Gédre) Determinavit: Bordère, Don de (Gédre) [7/14/1885]
365. *Thlaspi cepeaefolium* Koch Legit: Joseph, F. 4 Determinavit: Joseph, F. 4 (m. Ressmann, D.F.) [5/1/1877]
366. *Thlaspi corymbosum x alpinum* Legit: Bernoulli, W. Determinavit: Bernoulli, W. (m. Bernoulli, W.) [Zermatt (Suïssa)] [7/1/1888]
367. *Capsella gracilis* Gren. Legit: Giraudias, L. Determinavit: Giraudias, L. (m. Giraudias, L.) [Ariège (França)] [7/16/1889]
368. *Capsella bursa-pastoris* Moench var. *alpina* Goiran Legit: Joseph, F. 5 Determinavit: Joseph, F. 5 [7/20/1883]

369. *Capsella pauciflora* Koch Legit: Beyer, R Determinavit: Beyer, R (m. ?)  
[Rosengarten (Alemanya)] [8/11/1886]
370. *Capsella pauciflora* Koch Legit: Beyer, R Determinavit: Beyer, R (m. ?)  
[Rosengarten (Alemanya)] [8/11/1886]
371. *Bivonaea lutea* DC. Legit: Codaro Determinavit: Codaro (m. Codaro) [Palermo  
(Sicília, Itàlia)] [4/1/1879]
372. *Hutchinsia brevicaulis* Legit: Joseph, F. 6 Determinavit: Joseph, F. 6 (m. Stampf,  
V.) [8/18/1866]
373. *Hutchinsia alpina* R. Br. Legit: Trémols, Frederic Determinavit: Trémols, Frederic  
(m. ?) [Núria, El Ripollès, Girona (Catalunya, Espanya)] [7/1/1880]
374. *Noccaea alpina* (L.) Rchb. Legit: Elías, Hno. Determinavit: Elías, Hno. [Foncea, La  
Rioja (Espanya)] [6/13/1915]
375. *Hutchinsia alpina* R. Br. Legit: Jacob., B. Cormondreche Determinavit: Jacob., B.  
Cormondreche (m. Jacob., B. Cormondreche) [Vaud (Suïssa)] [8/5/1874]
376. *Hutchinsia affinis* Jord. Legit: Cornaz Determinavit: Cornaz (m. Cornaz)  
[8/19/1878]
377. *Hutchinsia alpina* R. Br. Legit: Boissier, E. Determinavit: Boissier, E. (m. Boissier,  
E.) [Picos de Europa, Cantabria (Espanya)] [7/1/1879]
378. *Hutchinsia petraea* R. Br. Legit: Favraz, L. Determinavit: Favraz, L. (m. Favraz,  
L.) [Lion (França)] [4/19/1871]
379. *Hutchinsia petraea* R. Br. Legit: Garcías, Llorenç Determinavit: Garcías, Llorenç  
(m. Font Quer) [Serra de l'Obac, El Vallès Occidental, Barcelona (Catalunya, Espanya)]  
[4/18/1905]
380. *Hutchinsia petraea* R. Br. Legit: Trémols, Frederic Determinavit: Trémols, Frederic  
(m. Font Quer) [Cadaqués, Alt Empordà, Girona (Catalunya, Espanya)]
381. *Hutchinsia procumbens* Desv. Legit: Trémols, Frederic Determinavit: Trémols,  
Frederic (m. ?) [Castelldefels, El Baix Llobregat, Barcelona (Catalunya, Espanya)]  
[3/1/1881]
382. *Noccaea diffusa* (Jord.) Rouy et Foucaud [Castelldefels, El Baix Llobregat,  
Barcelona (Catalunya, Espanya)] [4/6/1915]
383. *Lepidium draba* L. Legit: Benito, Hermano 1 Determinavit: Benito, Hermano 1 (m.  
Tillet, Paul) [5/9/1878]
384. *Lepidium perfoliatum* L. Legit: Tauscher, Dr. Jul. A. Determinavit: Tauscher, Dr.  
Jul. A. (m. ?) [Hungria] [5/21/1873]
385. *Lepidium perfoliatum* L. Legit: Richter, Lud. Determinavit: Richter, Lud. [Ofen-  
Pass (Suïssa)] [5/1/1872]
386. *Lepidium campestre* R. Br. Legit: Trémols, Frederic Determinavit: Trémols, Frederic  
(m. ?) [Sant Medí, Barcelonès, Barcelona (Catalunya, Espanya)] [5/1/1871]
387. *Lepidium smithii* Hook. Legit: Benito, Hermano 3 Determinavit: Benito, Hermano 2  
(m. Pontarlier) [Vendée (França)] [5/13/1883]
388. *Lepidium smithii* Hook. Legit: Benito, Hermano 4 Determinavit: Benito, Hermano 4  
(m. Beaudouin, H.) [Alençon (França)] [6/12/1891]
389. *Lepidium hirtum* DC. Legit: Benito, Hermano 5 Determinavit: Benito, Hermano 2  
(m. Bruyas) [Ais (França)] [5/1/1888]
390. *Lepidium bonannianum* Guss. Legit: Codaro Determinavit: Codaro (m. Codaro)  
[Madone (Itàlia)] [5/1/1879]

391. *Lepidium humifusum* Req. Legit: Reverchon Determinavit: Benito, Hermano 1 (m. Tillet, Paul) [Sarteano (Itàlia)]
392. *Lepidium humifusum* Req. Legit: Reverchon Determinavit: Reverchon (m. Reverchon) [Sarteano (Itàlia)] [6/4/1879]
393. *Lepidium latifolium* L. Legit: Benito, Hermano 6 Determinavit: Benito, Hermano 6 (m. ?)
394. *Lepidium latifolium* L. var. *pau* Sennen Legit: Elías, Hno. [Santa Espina, Valladolid (Espanya)] [9/5/1915]
395. *Lepidium latifolium* L. Legit: Benito, Hermano 7 Determinavit: Benito, Hermano 7 (m. Paillot) [Doubs (França)] [7/20/1876]
396. *Lepidium graminifolium* Cav. non L. proles *Lepidium suffruticosum* (L.) Marès et Bianor Legit: Bianor, F. [Mallorca (Balears, Espanya)] [7/5/1913]
397. *Lepidium subulatum* L. Legit: Vicioso, Benito [Calatayud, Zaragoza (Espanya)] [5/4/1914]
398. *Lepidium subulatum* L. Legit: Benito, Hermano 8 Determinavit: Benito, Hermano 8 (m. Laguna, Máximo) [Aranjuez, Madrid (Espanya)] [5/22/1876]
399. *Senecio didyma* Pers. Legit: Favraz, L. Determinavit: Favraz, L. (m. Favraz, L.) [Lausanne (Suïssa)] [6/1/1880]
400. *Cordylocarpus muricatus* Desf. Legit: Tournuquez Determinavit: Tournuquez (m. Tournuquez) [Oran (Algèria)] [3/20/1887]
401. *Cakile hispanica* Jord. [Plana del Besòs, El Barcelonès, Barcelona (Catalunya, Espanya)] [5/24/1914]
402. *Cakile maritima* Scop. Legit: Tournuquez Determinavit: Tournuquez (m. Tournuquez) [La Macta, Oran (Algèria)] [4/23/1889]
403. *Cambre tatarica* Jacq. var. *aspera* Legit: Barth, J. Determinavit: Barth, J. (m. Barth, J.) [5/25/1875]
404. *Rapistrum rugosum* All. Legit: Vayreda Determinavit: Vayreda [S'Agaró, Baix Empordà, Girona (Catalunya, Espanya)] [6/1/1880]
405. *Rapistrum perenne* L. Legit: Halácsy Determinavit: Halácsy (m. Halácsy) [Viena (Austria)] [7/1/1879]
406. *Biscutella auriculata* L. Legit: Tournuquez Determinavit: Tournuquez (m. Tournuquez) [4/9/1888]
407. *Biscutella pyrenaica* A. Huet [Núria, El Ripollès, Girona (Catalunya, Espanya)] [8/2/1914]
408. *Biscutella saxatilis* Schleich. Legit: Favraz, L. Determinavit: Favraz, L. (m. Favraz, L.) [Valais (Suïssa)] [5/30/1878]
409. *Biscutella burseri* Jord. et Rouy Legit: Benito, Hermano 9 Determinavit: Benito, Hermano 9 [5/5/1890]
410. *Biscutella guilloni* Jord. Legit: Giraudias, L. Determinavit: Giraudias, L. [Aulnay, Charenta (França)] [5/1/1886]
411. *Biscutella laevigata* L. Legit: Jacob., B. Cormondreche Determinavit: Jacob., B. Cormondreche (m. Jacob., B. Cormondreche) [Fribourg (Suïssa)] [7/5/1874]
412. *Biscutella laevigata* L. var. *microcarpa* Boiss. Legit: ? Determinavit: ? (m. ?) [Panticosa, Huesca, Aragón (Espanya)]
413. *Biscutella laevigata* L. Legit: Richter, Lud. Determinavit: Richter, Lud. (m. Richter, Lud.) [5/1/1873]

414. *Isatis tinctoria* L. var. *villosa* Rouy et Foucaud proles *Isatis campestris* Stev. [Llívia, Girona (Catalunya, Espanya)] [7/1/1915]
415. *Isatis tinctoria* L. forma *campestris* Stern Legit: Heribaud, Fre. Don de. Determinavit: Heribaud, Fre. Don de. (m. Heribaud, Fre. Don de.) [Clermont (França)] [5/1/1878]
416. *Subularia aquatica* L. Legit: Bischoff Determinavit: Bischoff (m. Bischoff) [Bavaria (Alemanya)] [1/1/1821]
417. *Succowia balearica* Medik. Legit: Tournuquez Determinavit: Tournuquez (m. Tournuquez) [Oran (Algèria)] [4/11/1887]
418. *Carrichtera vellae* DC. Legit: Bianor, F. [Mallorca (Balears, Espanya)] [2/20/1913]
419. *Camelina dentata* Legit: Wázlou Determinavit: Tósfaln (m. Tósfaln)
420. *Kernera sagittata* Mieg Legit: Mailho Determinavit: Mailho (m. Mailho) [Ariège (França)] [6/2/1890]
421. *Cochlearia glastifolia* L. Legit: Benito, Hermano 2 Determinavit: Benito, Hermano 2 (m. Autheman) [Lo Martegue (França)] [6/1/1887]
422. *Cochlearia glastifolia* L. Legit: Tuboy, don de Determinavit: Tuboy, don de (m. Tuboy, don de) [Aigasmòrtas (França)] [6/25/1879]
423. *Cochlearia pyrenaica* DC. Legit: Victor, F. [Pas de Roland, Cantal (França)] [7/8/1914]
424. *Cochlearia officinalis* L. var. *vidassiana* Rouy et Foucaud Legit: Jerónimo, Hno. [Colunga (Astúries, Espanya)] [5/1/1914]
425. *Cochlearia officinalis* L. Legit: Wallengren Determinavit: Wallengren (m. Wallengren) [5/1/1889]
426. *Papaver collinum* Bogenh. Legit: Sennen (m. Sennen) [Premià de Mar, Maresme, Barcelona (Catalunya, Espanya)] [4/13/1914]
427. *Papaver dubium* L. Legit: Fernández, F. Determinavit: Fernández, F. (m. Fernández, F.) [Guadalajara (Espanya)] [5/14/1879]
428. *Papaver pyrenaicum* Willd. [Núria, El Ripollès, Girona (Catalunya, Espanya)] [8/2/1914]
429. *Glaucium luteum* Scop. Legit: Tripet, F. Determinavit: Tripet, F. (m. Tripet, F.) [Corcelles, Neuchatel (Suïssa)] [6/10/1894]
430. *Hypocoum pendulum* L. Legit: Vicioso, Benito [Calatayud, Zaragoza (Espanya)] [5/22/1914]
431. *Fumaria spicata* L. Legit: Gautier, G. (m. ?) [Narbona (Suïssa)] [5/1/1877]
432. *x Fumaria queri* Sennen et Pau “**PLANTES D’ESPAGNE- F. SENNEN / N° 1901 / x Fumaria queri Sen. et Pau / F. capreolata x parviflora eor. / Catalogne: Barcelone, plaine du Llobregat / Inter parentes / 1914-1-VI**” [Llobregat, El Barcelonès, Barcelona (Catalunya, Espanya)] [6/1/1914]
433. *x Fumaria bonanovae* Sennen “**PLANTES D’ESPAGNE - F. SENNEN / N° 2217 / x Fumaria Bonanovae Sen. / = F. major x capreolata ej. / Catalogne: Barcelone près la Bonanova, talus / 1915-3-V**” [Bonanova, El Barcelonès, Barcelona (Catalunya, Espanya)] [5/3/1915]
434. *x Fumaria barnolae* Sennen et Pau [Llobregat, El Barcelonès, Barcelona (Catalunya, Espanya)] [6/1/1914]
435. *Fumaria vaillantii* Loisel. (m. ?) [Guadalajara (Espanya)]
436. *Fumaria densiflora* DC. Legit: Gerard, C. A. Determinavit: Gerard, C. A. (m. ?) [5/18/1880]

437. *Fumaria micrantha* Lag. Legit: Benito, Hermano 2 Determinavit: Benito, Hermano 2 (m. Autheman) [Lo Martegue (França)] [5/1/1890]
438. *Frankenia pulverulenta* L. Legit: Trémols, Frederic (m. ?) [Roses, Alt Empordà, Girona]
439. *Frankenia pulverulenta* L. Legit: Vicioso, Benito [Calatayud, Zaragoza (Espanya)] [5/25/1914]
440. *Frankenia hirsuta* L. var. *laevis* Boiss. Legit: Jerónimo, Hno. [Colunga (Astúries, Espanya)] [5/1/1913]
441. *Polygala chamaebuxus* L. Legit: Tripet, F. Determinavit: Tripet, F. (m. Tripet, F.) [5/28/1872]
442. *Polygala microphylla* L. Legit: Sampaio, G. [Valongo (Portugal)] [5/1/1914]
443. *Polygala exilis* DC. Legit: Trémols, Frederic (m. ?) [Castelldefels, El Baix Llobregat, Barcelona (Catalunya, Espanya)] [5/1/1892]
444. *Polygala exilis* DC. Legit: Masferrer, R. Determinavit: Masferrer, R. (m. Masferrer, R.) [Vic, Osona, Barcelona (Catalunya, Espanya)] [6/15/1873]
445. *Polygala serpyllacea* Weihe Legit: Elías, Hno. [Ugao, Miraballes, Vizcaya (Espanya)] [4/21/1913]
446. *Polygala flavescens* DC. Legit: Sommier. S. Determinavit: Sommier. S. (m. ?) [Florença (Itàlia)] [4/1/1872]
447. *Polygala rosea* Desf. Legit: Trémols, Frederic (m. ?) [Montcada i Reixach, Vallès Occidental, Barcelona (Catalunya, Espanya)] [5/1/1890]
448. *Polygala alpestre* Rchb. [Serra de Mogrony, El Ripollès, Girona (Catalunya, Espanya)] [7/9/1914]
449. *Polygala amara* Rchb. Legit: Garcías, Llorenç (m. Lletra Museu Catalunya)
450. *Polygala calcarea* Schultz Legit: Trémols, Frederic Determinavit: Trémols, Frederic (m. Trémols, Frederic) [Montserrat, El Bages, Barcelona (Catalunya, Espanya)] [5/1/1868]
451. *Polygala calcarea* Schultz Legit: Garcías, Llorenç (m. ?) [Serra de l'Obac, El Vallès Occidental, Barcelona (Catalunya, Espanya)] [5/18/1905]
452. *Polygala calcarea* Legit: ? Determinavit: ? (m. ?) [Romans, Droma (França)] [5/1/1872]
453. *Polygala calcarea* Schultz Legit: Trémols, Frederic (m. ?) [Montserrat, El Bages, Barcelona (Catalunya, Espanya)]
454. *Sempervivum arboreum* L. [Raixa, Mallorca (Balears, Espanya)] [2/23/1914]
455. *Sedum maximum* Hoffm. var. *erubescens* (Jord. et Fourr.) Rouy ex Coste [Alta Cerdanya (França)] [9/2/1915]
456. *Sedum tenuifolium* Strobl Legit: Sampaio, G. [Portugal] [6/1/1914]
457. *Sedum annuum* L. [Núria, El Ripollès, Girona (Catalunya, Espanya)] [8/4/1914]
458. *Sedum villosum* L. [Núria, El Ripollès, Girona (Catalunya, Espanya)] [8/2/1914]
459. *Phaca alpina* L. [Eina, Alta Cerdanya (França)] [8/3/1915]
460. *Astragalus monspessulanus* L. proles *Astragalus saxatilis* (Cav.) Sennen et Pau [Tibidabo, El Barcelonès, Barcelona (Catalunya, Espanya)] [3/9/1913]
461. *Oxytropis halleri* Bunge [Pic de Noufonts, Núria, El Ripollès, Girona (Catalunya, Espanya)] [7/22/1914]
462. *Oxytropis campestris* DC. [Núria, El Ripollès, Girona (Catalunya, Espanya)] [8/2/1914]



463. *Bisserrula pelecinus* L. Legit: Trémols, Frederic (m. ?) [Vallvidrera, El Barcelonès, Barcelona (Catalunya, Espanya)] [5/1/1890]
464. *Bisserrula pelecinus* L. [Tibidabo, El Barcelonès, Barcelona (Catalunya, Espanya)] [5/1/1910]
465. *Vicia peregrina* L. Legit: Trémols, Frederic (m. ?) [Montjuïc, El Barcelonès, Barcelona (Catalunya, Espanya)] [5/1/1870]
466. *Vicia lutea* L. Legit: Trémols, Frederic Determinavit: ? [Sant Llorenç del Munt, El Vallès Occidental, Barcelona (Catalunya, Espanya)] [4/1/1877]
467. *Vicia lutea* L. Legit: Trémols, Frederic (m. ?) [Castelldefels, El Baix Llobregat, Barcelona (Catalunya, Espanya)] [5/1/1891]
468. *Vicia lutea* L. var. *hirta* Boiss. Legit: Trémols, Frederic Determinavit: Trémols, Frederic (m. Trémols, Frederic) [Castelldefels, El Baix Llobregat, Barcelona (Catalunya, Espanya)] [5/1/1891]
469. *Vicia lutea* L. Legit: Trémols, Frederic (m. ?) [Montcada i Reixach, Vallès Occidental, Barcelona (Catalunya, Espanya)] [5/1/1872]
470. *Vicia lutea* L. Legit: Trémols, Frederic (m. ?) [Cadaqués, Alt Empordà, Girona (Catalunya, Espanya)]
471. *Vicia vestita* Boiss. ex Trémols Legit: Trémols, Frederic (m. ?) [Castelldefels, El Baix Llobregat, Barcelona (Catalunya, Espanya)] [5/1/1891]
472. *Vicia pyrenaica* L. forma *pallidiflora* [Núria, El Ripollès, Girona (Catalunya, Espanya)] [7/21/1914]
473. *Vicia pyrenaica* L. [Núria, El Ripollès, Girona (Catalunya, Espanya)] [7/20/1914]
474. *Vicia lathyroides* L. Legit: Berher Determinavit: Berher (m. Berher) [4/1/1870]
475. *Vicia sativa* L. Legit: Trémols, Frederic (m. ?) [Barcelona, El Barcelonès, Barcelona (Catalunya, Espanya)] [4/1/1870]
476. *Vicia sativa* L. Legit: Trémols, Frederic (m. ?) [Montcada i Reixach, Vallès Occidental, Barcelona (Catalunya, Espanya)] [5/25/1873]
477. *Vicia bithynica* L. Legit: Trémols, Frederic (m. ?) [Cadaqués, Alt Empordà, Girona (Catalunya, Espanya)]
478. *Vicia bithynica* L. Legit: Trémols, Frederic (m. ?) [Llagostera, El Gironès, Girona (Catalunya, Espanya)] [5/1/1873]
479. *Vicia sepium* L. Legit: Trémols, Frederic (m. ?) [Sant Llorenç del Munt, El Vallès Occidental, Barcelona (Catalunya, Espanya)] [4/1/1867]
480. *Vicia pisiformis* L. Legit: Hulsien, R. Determinavit: Hulsien, R. (m. Hulsien, R.) [7/1/1873]
481. *Vicia dumetorum* L. Legit: Hulsien, R. Determinavit: Hulsien, R. (m. Hulsien, R.) [Berge (Alemania)] [7/1/1873]
482. *Vicia silvatica* L. Legit: Hulsien, R. Determinavit: Hulsien, R. (m. Hulsien, R.) [Berge (Alemania)] [7/1/1871]
483. *Vicia atropurpurea* Desf. Legit: Trémols, Frederic (m. ?) [Cadaqués, Alt Empordà, Girona (Catalunya, Espanya)]
484. *Vicia tenuifolia* Roth Legit: Trémols, Frederic (m. ?) [Sant Fost de Campsentelles, Vallès Oriental, Barcelona (Catalunya, Espanya)] [6/1/1870]
485. *Vicia tenuifolia* Roth Legit: Trémols, Frederic (m. ?) [Vallvidrera, El Barcelonès, Barcelona (Catalunya, Espanya)] [5/1/1871]
486. [*Vicia*] [*sp.*] Legit: Trémols, Frederic (m. ?) [Montseny, Vallès Oriental, Barcelona (Catalunya, Espanya)] [5/1/1883]

487. *Vicia tenuifolia* Roth Legit: González Fragoso, Dr. R. 0 Determinavit: González Fragoso, Dr. R. 0 (m. Bolós i Saderra, Ramon)[Tibidabo, El Barcelonès, Barcelona (Catalunya, Espanya)] [4/28/1873]
488. *Vicia cracca* L. Legit: Trémols, Frederic (m. ?) [Vallvidrera, El Barcelonès, Barcelona (Catalunya, Espanya)] [5/1/1869]
489. *Vicia gerardii* All. ex Trémols Legit: Trémols, Frederic (m. ?) [Montseny, Vallès Oriental, Barcelona (Catalunya, Espanya)] [7/1/1868]
490. [*Vicia*] [*sp.*] Legit: Trémols, Frederic (m. ?) [Cadaqués, Alt Empordà, Girona (Catalunya, Espanya)] [4/1/1897]
491. *Vicia atropurpurea* Desf. Legit: Trémols, Frederic (m. ?) [Castelldefels, El Baix Llobregat, Barcelona (Catalunya, Espanya)] [6/1/1871]
492. *Vicia atropurpurea* Desf. Legit: Trémols, Frederic (m. ?) [Montjuïc, El Barcelonès, Barcelona (Catalunya, Espanya)]
493. *Vicia pseudo-cracca* Bertol. (m. ?) [Var (França)]
494. *Vicia pseudo-cracca* Bertol. Legit: Trémols, Frederic (m. ?) [Cadaqués, Alt Empordà, Girona (Catalunya, Espanya)] [4/1/1878]
495. *Vicia gemella* Crantz proles *Vicia laxiflora* Brot. [Tibidabo, El Barcelonès, Barcelona (Catalunya, Espanya)] [6/3/1915]
496. *Vicia gracilis* Loisel. Legit: Trémols, Frederic (m. ?) [Montcada i Reixach, Vallès Occidental, Barcelona (Catalunya, Espanya)] [5/11/1873]
497. *Ervum gracile* DC. Legit: González Fragoso, Dr. R. 1 Determinavit: González Fragoso, Dr. R. 1 (m. Franciscus Gonzalez) [5/1/1876]
498. *Vicia dispersa* DC. Legit: Trémols, Frederic (m. ?) [Cadaqués, Alt Empordà, Girona (Catalunya, Espanya)] [4/1/1895]
499. *Cracca minor* Gren. et Godr. (m. Lletra Museu Catalunya) [Cadaqués, Alt Empordà, Girona (Catalunya, Espanya)]
500. [*Cracca*] [*sp.*] Legit: Trémols, Frederic (m. ?) [Cadaqués, Alt Empordà, Girona (Catalunya, Espanya)] [4/1/1879]
501. *Cracca minor* Gren. et Godr. (m. Lletra Museu Catalunya) [Sant Feliu de Llobregat, El Baix Llobregat, Barcelona (Catalunya, Espanya)]
502. *Cracca minor* (m. Lletra Museu Catalunya) [Cadaqués, Alt Empordà, Girona (Catalunya, Espanya)]
503. *Vicia hirsuta* Koch Legit: Trémols, Frederic (m. ?) [Sant Feliu de Guíxols, El Baix Empordà, Girona (Catalunya, Espanya)] [4/1/1875]
504. [*Vicia*] [*sp.*] Legit: Trémols, Frederic (m. ?) [Cadaqués, Alt Empordà, Girona (Catalunya, Espanya)] [4/1/1897]
505. *Ornithopus sativus* Brot. Legit: Elías, Hno. [Montes Obarenes, Burgos (Espanya)] [5/1/1914]
506. *Hippocrepis montgronyana* Sennen et Pau [Serra de Mogrony, El Ripollès, Girona (Catalunya, Espanya)] [7/8/1914]
507. *Hippocrepis prostrata* Boiss. [Núria, El Ripollès, Girona (Catalunya, Espanya)] [7/22/1914]
508. *Hippocrepis glauca* Ten. [Tortosa, El Baix Ebre, Tarragona (Catalunya, Espanya)] [4/10/1909]
509. *Hippocrepis fruticosa* Rouy [Serra de Mogrony, El Ripollès, Girona (Catalunya, Espanya)] [7/11/1914]
510. *Coronilla repanda* Guss. Legit: Sampaio, G. [Faro (Portugal)] [5/1/1915]



511. *Coronilla hispanica* Sennen [Serra de Mogrony, El Ripollès, Girona (Catalunya, Espanya)] [7/11/1914]
512. *Lathyrus odoratus* L. Legit: González Fragoso, Dr. R. 2 Determinavit: Sennen [Figueres, Alt Empordà, Girona (Catalunya, Espanya)] [6/24/1913]
513. *Lathyrus setifolius* (m. Lletra Museu Catalunya) [Vallvidrera, El Barcelonès, Barcelona (Catalunya, Espanya)]
514. *Orobus glaberrimus* Schur Legit: Barth, J. (m. Tauscher, Dr. Jul. A.) [Transilvània] [5/1/1877]
515. *Draba stellata* Jacq. Legit: Halácsy Determinavit: Halácsy (m. Halácsy) [6/1/1878]
516. *Lathyrus niger* Wimm. Legit: Vayreda Determinavit: Vayreda (m. ?) [Osor, La Selva, Girona (Catalunya, Espanya)] [6/27/1875]
517. *Lathyrus macrorrhiza* Wimm. Legit: Vayreda Determinavit: Vayreda (m. Trémols, Frederic) [Olot, La Garrotxa, Girona (Catalunya, Espanya)] [4/1/1872]
518. *Lathyrus luteus* Peterm. Legit: Trémols, Frederic (m. ?) [Artiga de Lin, Vall d'Aran, Lleida (Catalunya, Espanya)] [8/2/1873]
519. *Lathyrus setifolius* L. Legit: Trémols, Frederic (m. ?) [Vallvidrera, El Barcelonès, Barcelona (Catalunya, Espanya)]
520. *Lathyrus angulatus* L. Legit: Trémols, Frederic (m. ?) [Montcada i Reixach, Vallès Occidental, Barcelona (Catalunya, Espanya)] [5/1/1892]
521. *Lathyrus angulatus* L. Legit: Trémols, Frederic (m. ?) [Cadaqués, Alt Empordà, Girona (Catalunya, Espanya)] [4/1/1873]
522. *Lathyrus sphaericus* Retz. Legit: Trémols, Frederic (m. ?) [Vallvidrera, El Barcelonès, Barcelona (Catalunya, Espanya)] [5/1/1890]
523. *Lathyrus sativus* Legit: González Fragoso, Dr. R. 5 (m. Trémols, Frederic) [Lyon (França)]
524. *Lathyrus cicera* L. Legit: Trémols, Frederic (m. ?) [Esparreguera, El Baix Llobregat, Barcelona (Catalunya, Espanya)] [5/1/1876]
525. *Lathyrus articulatus* L. Legit: Trémols, Frederic (m. ?) [Tordera, Maresme, Barcelona (Catalunya, Espanya)] [5/1/1893]
526. *Lathyrus clymenum* L. var. *latifolium* Gren. et Godr. Legit: Trémols, Frederic Determinavit: Trémols, Frederic (m. Lletra Museu Catalunya) [Cadaqués, Alt Empordà, Girona (Catalunya, Espanya)]
527. *Lathyrus aphaca* L. Legit: Trémols, Frederic (m. ?) [Sant Feliu de Llobregat, El Baix Llobregat, Barcelona (Catalunya, Espanya)] [6/1/1873]
528. *Lathyrus aphaca* L. Legit: Trémols, Frederic (m. ?) [Barcelona, El Barcelonès, Barcelona (Catalunya, Espanya)] [5/1/1870]
529. *Vicia ervilia* Willd. Legit: Trémols, Frederic (m. ?) [Caldes de Montbui, Vallès Occidental, Barcelona (Catalunya, Espanya)] [5/1/1879]
530. *Oxalis cernua* Thunb. [Barcelona, El Barcelonès, Barcelona (Catalunya, Espanya)] [2/9/1913]
531. *Linum strictum* L. var. *cymosum* Gren. et Godr. [Plana del Besòs, El Barcelonès, Barcelona (Catalunya, Espanya)] [5/24/1914]
532. *Linum collinum* Guss. Legit: Vicioso, Benito [Calatayud, Zaragoza (Espanya)] [5/12/1914]
533. *Geranium nodosum* L. Legit: Sennen (m. Sennen) [Ripoll, El Ripollès, Girona (Catalunya, Espanya)] [8/11/1913]
534. *Geranium pratense* L. [Angostrina, Alta Cerdanya (França)] [7/1/1915]

535. *Erodium sublyratum* Samp. Legit: Sampaio, G. [Portugal] [5/2/1915]  
536. *Silene littorea* Brot. Legit: Sampaio, G. [Matosinhos (Portugal)] [5/15/1914]  
537. *Silene ciliata* Pourr. var. *angustifolia* Willk. [Núria, El Ripollès, Girona (Catalunya, Espanya)] [8/4/1913]  
538. *Silene colorata* Poir. [Dehesa de la Villa, Madrid, Madrid (Espanya)] [4/1/1915]  
539. *Silene gallica* L. var. *rosella* Jord. et Fourr. forma *viscosa* Legit: Elías, Hno. [Miranda de Ebro, Burgos (Espanya)] [4/24/1914]  
540. *Silene gallica* L. var. *occitanica* (Jord. et Fourr.) Rouy et Foucaud [Plana del Besòs, El Barcelonès, Barcelona (Catalunya, Espanya)] [6/10/1914]  
541. *Melandrium catalaunicum* Sennen [Manlleu, Osona, Barcelona (Catalunya, Espanya)] [7/10/1915]  
542. *Viscaria alpina* G. Don. [Núria, El Ripollès, Girona (Catalunya, Espanya)] [7/21/1914]  
543. *Dianthus carthusianorum* L. var. *fasciculatus* (Gilib.) Rouy et Foucaud [Serra de Mogrony, El Ripollès, Girona (Catalunya, Espanya)] [7/19/1914]  
544. *Dianthus wimmeri* Wich. Legit: Höger. Landeshut Sil Determinavit: Höger. Landeshut Sil [7/29/1880]  
545. *Dianthus monspessulanus* L. var. *barbatus* [Capcir (França)] [7/1/1915]  
546. *Dianthus serratus* Lapeyr. Legit: Sennen (m. Sennen) [Gombrèn, El Ripollès, Girona (Catalunya, Espanya)] [8/20/1913]  
547. *Dianthus cadevallii* Sennen et Pau Legit: Sennen “**PLANTES D’ESPAGNE / Dianthus cadevallii** Sen. et Pau / Catalogne: Pyrénées à Surroca - 1350 m. / **1913-VIII / Fre SENNEN**” (m. Sennen) [Sant Martí de Surroca, El Ripollès, Girona (Catalunya, Espanya)] [8/1/1913]  
548. *Dianthus seguieri* Vill. ex Coste forma *pisoles* Legit: Sennen (m. Sennen) [Ripoll, El Ripollès, Girona (Catalunya, Espanya)] [7/31/1913]  
549. *Dianthus neglectus* Loisel. ex Coste Legit: Sennen (m. Sennen) [Santa Fe, Montseny, Vallès Oriental, Barcelona (Catalunya, Espanya)] [7/12/1913]  
550. *Dianthus attenuatus* Sm. forma *grandiflora* proles *Dianthus pyrenaicus* Pourr. [Sallagosa, Alta Cerdanya (França)] [8/12/1915]  
551. *Dianthus attenuatus* Sm. ex Coste var. *sabuletorum* Willk. [Sallagosa, Alta Cerdanya (França)] [8/12/1915]  
552. *Dianthus attenuatus* Sm. proles *Dianthus pyrenaicus* Pourr. [Llívia, Girona (Catalunya, Espanya)] [7/31/1915]  
553. *Dianthus attenuatus* Sm. var. *purpurascens* Sennen [Llívia, Girona (Catalunya, Espanya)] [7/31/1915]  
554. *Dianthus attenuatus* Sm. proles *Dianthus pyrenaicus* Pourr. [Sallagosa, Alta Cerdanya (França)] [8/12/1915]  
555. *Dianthus requienii* Gren. et Godr. Legit: Trémols, Frederic (m. ?) [Tregurà, El Ripollès, Girona (Catalunya, Espanya)] [7/1/1880]  
556. *Dianthus deltoides* L. proles *Dianthus nuriae* Sennen [Núria, El Ripollès, Girona (Catalunya, Espanya)] [7/21/1914]  
557. *Dianthus deltoides* L. ex Trémols Legit: Trémols, Frederic (m. ?) [Font-romeu, Alta Cerdanya (França)] [7/1/1883]  
558. *Sagina maritima* var. *ciliata* Legit: González Fragoso, Dr. R. 6 Determinavit: González Fragoso, Dr. R. 6 (m. Wahhter) [8/17/1884]

559. *Alsine villarsii* Mert. et Koch Legit: Sennen (m. Sennen) [Bielsa, Huesca, Aragón (Espanya)] [8/9/1913]
560. *Alsine recurva* Wahl Legit: Trémols, Frederic (m. ?) [Requesens, Alt Empordà, Girona (Catalunya, Espanya)] [7/1/1879]
561. *Alsine procumbens* Fenzl Legit: Bianor, F. [Mallorca (Balears, Espanya)] [4/23/1913]
562. *Moehringia pentandra* J.Gay [Tibidabo, El Barcelonès, Barcelona (Catalunya, Espanya)] [5/1/1915]
563. *Moehringia pentandra* Gay Legit: Elías, Hno. [Foncea, La Rioja (Espanya)] [6/22/1915]
564. *Moehringia trinervia* Clairv. [Madeloc (França)] [5/1/1891]
565. *Arenaria conimbricensis* Brot. [Sobron, Burgos (Espanya)] [5/23/1915]
566. *Arenaria loscosii* Texidor Legit: González Fragoso, Dr. R. 7 [Sant Llorenç del Munt, El Vallès Occidental, Barcelona (Catalunya, Espanya)] [6/1/1913]
567. *Arenaria emarginata* Brot. Legit: Sampaio, G. [Faro (Portugal)] [4/1/1915]
568. *Arenaria armerina* Bory var. *pseudo-armeriastrum* (Rouy) C. Vicioso Legit: Vicioso, C. [Ayora (València)] [7/4/1915]
569. *Malachium aquaticum* Fr. Legit: González Fragoso, Dr. R. 9 Determinavit: González Fragoso, Dr. R. 9 (m. Jury) [8/1/1887]
570. *Stellaria media* L. proles *Stellaria catalaunica* Sennen et Pau [Tibidabo, El Barcelonès, Barcelona (Catalunya, Espanya)] [5/6/1914]
571. *Cerastium pumilum* Curtis Legit: Wiesbauer, J. Determinavit: Wiesbauer, J. [Presberg (Alemanya)] [5/17/1883]
572. *Cerastium brachypetalum* Desp. Legit: Halácsy Determinavit: Halácsy [Viena (Austria)]
573. *Cerastium arvense* L. var. *viscidulum* Gremlí Legit: Bernoulli, W. Determinavit: Bernoulli, W. (m. ?) [Zermatt (Suïssa)] [8/7/1888]
574. *Cerastium pyrenaicum* J.Gay [Coma d'Eina, Núria, El Ripollès, Girona (Catalunya, Espanya)] [9/1/1914]
575. *Cerastium squalidum* Ramond Legit: Bordère, Don de (Gédre) Determinavit: Bordère, Don de (Gédre) [Gavarnia, Hautes-Pyrénées (França)]
576. *Cerastium glacida* Gaudin Legit: Cornaz Determinavit: Cornaz (m. Cornaz) [Bormio (Itàlia)] [8/9/1884]
577. *Cerastium latifolium* L. Legit: Joseph, F. 6 Determinavit: Joseph, F. 6 (m. Stampf, V.) [7/29/1869]
578. *Cerastium repens* L. Legit: Groves, H. Determinavit: Groves, H. [Mgne. del Morrone (Itàlia)] [7/1/1885]
579. *Cerastium trigynum* Vill. Legit: Sire, Don de E. Determinavit: Sire, Don de E. (m. Sire, Don de E.) [Passo di San Bernardino (Suïssa)] [8/22/1883]
580. *Cerastium trigynum* Will. var. *glandulosum* Ledeb. [Pic de Noufonts, Núria, El Ripollès, Girona (Catalunya, Espanya)] [7/22/1914]
581. *Spergula vernalis* Willd. Legit: Herfurtto Determinavit: Herfurtto (m. Herfurtto) [6/1/1887]
582. *Spergula pentandra* L. Legit: Trémols, Frederic (m. ?) [Cadaqués, Alt Empordà, Girona (Catalunya, Espanya)] [6/1/1881]
583. *Spergula vulgaris* Boenn. Legit: Trémols, Frederic (m. ?) [Setcases, El Ripollès, Girona (Catalunya, Espanya)] [7/1/1880]

584. *Spergularia salina* J. Presl [Premià de Mar, Maresme, Barcelona (Catalunya, Espanya)] [4/13/1914]
585. *Spergularia marina* var. *marginata* (DC.) Legit: Sjaberg, Knut Determinavit: Sjaberg, Knut (m. Sjaberg, Knut) [Särö (Suècia)] [8/11/1889]
586. *Arenaria marina* Legit: Braun, A. Determinavit: Braun, A. (m. Braun, A.) [8/1/1825]
587. *Spergularia media* Pers. Legit: Pirotta, R. Determinavit: Pirotta, R. (m. Pirotta, R.) [Roma (Itàlia)] [5/2/1891]
588. *Ulex micranthus* Lange var. *lusitanicus* (Mariz) Samp. Legit: Sampaio, G. [Valongo (Portugal)] [4/1/1914]
589. *Retama sphaerocarpa* Boiss. Legit: Sampaio, G. [Portugal] [5/1/1914]
590. *Retama sphaerocarpa* Boiss. Legit: Vicioso, Benito [Calatayud, Zaragoza (Espanya)] [6/15/1914]
591. *Genista valentina* (Willd.) Pau Legit: Vicioso, C. [Caroch (el Caroig), prop Ayora (València)] [7/4/1915]
592. *Genista cinerea* DC. [Serra de Mogrony, El Ripollès, Girona (Catalunya, Espanya)] [7/10/1914]
593. *Genista lucida* Cambess. Legit: Bianor, F. [Puig de Randa, Mallorca (Balears, Espanya)] [4/14/1914]
594. *Genista hirsuta* Vahl Legit: Sampaio, G. [Silves (Portugal)] [4/1/1915]
595. *Genista hispanica* L. Legit: Garcías, Llorenç (m. ?) [Serra de l'Obac, El Vallès Occidental, Barcelona (Catalunya, Espanya)] [4/18/1905]
596. *Genista falcata* Brot. Legit: Barros, J. M. de [Porto (Portugal)] [5/1/1915]
597. *Genista candicans* L. [Tibidabo, El Barcelonès, Barcelona (Catalunya, Espanya)] [2/1/1913]
598. *Genista longipes* Rouy Legit: Victor, F. [Plom del Cantal (França)] [7/5/1914]
599. *Cytisus supinus* L. [Ripoll, El Ripollès, Girona (Catalunya, Espanya)] [7/1/1913]
600. *Adenocarpus commutatus* Guss. Legit: Vicioso, C. [El Paular, Sierra de Guadarrama, Madrid (Espanya)] [7/1/1914]
601. *Ononis rotundifolia* L. [Fígols d'Organyà, Alt Urgell, Lleida (Catalunya, Espanya)] [8/7/1911]
602. *Ononis brevifolia* DC. [Castelldefels, El Baix Llobregat, Barcelona (Catalunya, Espanya)] [6/15/1915]
603. *Anthyllis onobrychioides* Cav. Legit: Moroder, F. & Pau, C. [València (Espanya)] [4/16/1914]
604. *Anthyllis macrophylla* Rouy Legit: Sennen (m. Sennen) [Ripoll, El Ripollès, Girona (Catalunya, Espanya)] [7/7/1914]
605. *Anthyllis vulnerarioides* Bonjean [Serra de Mogrony, El Ripollès, Girona (Catalunya, Espanya)] [7/9/1914]
606. *Anthyllis lotoides* L. Legit: Sampaio, G. [Barca d'Alva (Portugal)] [5/1/1915]
607. *Anthyllis lotoides* L. Legit: Jerónimo, Hno. [Madrid, Madrid (Espanya)] [6/1/1915]
608. *Anthyllis hamosa* Desf. Legit: Sampaio, G. [Tavira (Portugal)] [4/1/1915]
609. *Anthyllis cornicina* L. Legit: Sampaio, G. [Barca d'Alva (Portugal)] [5/1/1915]
610. *Medicago scutellata* All. [Tibidabo, El Barcelonès, Barcelona (Catalunya, Espanya)] [4/24/1913]
611. *Medicago orbicularis* All. var. *marginata* Willd. [Calatayud, Zaragoza (Espanya)] [5/28/1914]

612. *Medicago disciformis* DC. [Tibidabo, El Barcelonès, Barcelona (Catalunya, Espanya)] [5/1/1910]
613. *Melilotus messanensis* All. [Llobregat, El Barcelonès, Barcelona (Catalunya, Espanya)] [6/1/1914]
614. *Melilotus alba* Lam. Legit: Vicioso, Benito [Calatayud, Zaragoza (Espanya)] [7/6/1914]
615. *Melilotus arvensis* Wallr. [Sant Genís, Barcelona, El Barcelonès, Barcelona (Catalunya, Espanya)] [5/1/1915]
616. *Melilotus barcinonensis* Sennen et Pau [Bonanova, Barcelona, El Barcelonès, Barcelona (Catalunya, Espanya)] [6/1/1915]
617. *Trifolium spadiceum* L. [Capcir (França)] [7/1/1915]
618. *Trifolium badium* Schreb. [Coma d'Eina, Núria, El Ripollès, Girona (Catalunya, Espanya)] [8/3/1914]
619. *Trifolium pallescens* Schreb. proles *Trifolium glareosum* Schleich. [Coma d'Eina, Núria, El Ripollès, Girona (Catalunya, Espanya)] [8/3/1915]
620. *Trifolium elegans* Savi [Llívia, Girona (Catalunya, Espanya)] [7/22/1915]
621. *Trifolium fistulosum* Gilib. [Vilanova de les Escaldes, Alta Cerdanya (França)] [7/24/1915]
622. *Trifolium suffocatum* L. proles *Trifolium costei* Sennen “**PLANTES D’ESPAGNE - F. SENNEN / N° 2244 / Trifolium parviflorum Ehrh. suffocatum L. / proles T. costei Sen. / Barcelone, massif du Tibidabo / vers Vallvidrera / 1915-3-VI**” [Vallvidrera, Tibidabo, El Barcelonès, Barcelona (Catalunya, Espanya)] [6/3/1915]
623. *Trifolium striatum* L. var. *elongatum* Lojac. [Serra de Mogrony, El Ripollès, Girona (Catalunya, Espanya)] [7/10/1914]
624. *Dorycnium suffruticosum* Vill. Legit: Vicioso, Benito [Calatayud, Zaragoza (Espanya)] [5/28/1914]
625. *Lotus edulis* L. [Guinardó, Barcelona, El Barcelonès, Barcelona (Catalunya, Espanya)] [4/21/1913]
626. *Lotus corniculatus* L. Legit: Garcías, Llorenç [Serra de l'Obac, El Vallès Occidental, Barcelona (Catalunya, Espanya)] [4/18/1905]
627. *Helianthemum polyfolium* DC. Legit: Bordère, Don de (Gédre) Determinavit: Bordère, Don de (Gédre) (m. Bordère, Don de (Gédre)) [Gédre, Hautes-Pyrénées (França)] [6/9/1883]
628. *Helianthemum hirtum* Pers. Legit: Vicioso, Benito [Calatayud, Zaragoza (Espanya)] [5/12/1914]
629. *Helianthemum lunulatum* All. Legit: Vetter, J. (m. ?) [San Giovanni Rotondo (Itàlia)] [7/15/1876]
630. *Fumana viscida* Spach Legit: Tournuquez (m. ?) [Oran (Algèria)]
631. *Fumana viscida* Spach Legit: Trémols, Frederic Determinavit: Trémols, Frederic (m. Trémols, Frederic) [Barcelona, El Barcelonès, Barcelona (Catalunya, Espanya)] [6/1/1876]
632. *Helianthemum virgatum* (Desf.) Willk. var. *pulverulentum* Willk. [Vic, Osona, Barcelona (Catalunya, Espanya)] [7/6/1914]
633. *Helianthemum marifolium* DC. Legit: Pau, C. (m. ?) [Serra d'Espadà, Castelló (Espanya)] [7/2/1890]
634. *Helianthemum lineare* (Cav.) Legit: Pau, C. (m. ?) [Segorbe, Castelló (Espanya)] [8/1/1889]



635. *Helianthemum paniculatum* Dun Legit: Vicioso, Benito [Calatayud, Zaragoza (Espanya)] [5/1/1914]
636. *Cistus canum* DC. (m. Lletra Museu Catalunya) [Genova (Itàlia)]
637. *Helianthemum canum* DC. Legit: Richter, Lud. Determinavit: Richter, Lud. (m. Richter, Lud.) [5/1/1874]
638. *Helianthemum origanifolium* (Lam.) Willk. var. *serrae* Cambess. Legit: Bianor, F. [Mallorca (Balears, Espanya)] [4/11/1914]
639. *Helianthemum niloticum* DC. Legit: Tournuquez Determinavit: Tournuquez (m. Tournuquez) [Oran (Algèria)] [2/20/1887]
640. *Helianthemum niloticum* Pers. Legit: Benito, Hermano 2 Determinavit: Benito, Hermano 2 (m. Autheman) [Lo Martegue (França)] [6/1/1887]
641. *Helianthemum aegyptiacum* Mill. Legit: Jerónimo, Hno. [Chamartín, Madrid, Madrid (Espanya)] [4/1/1915]
642. *Helianthemum inconspicuum* Thibaud [Vallvidrera, Tibidabo, El Barcelonès, Barcelona (Catalunya, Espanya)] [6/3/1915]
643. *Helianthemum milleri* Rouy et Foucaud var. *viscosum* Rouy et Foucaud [Bonanova, Tibidabo, El Barcelonès, Barcelona (Catalunya, Espanya)] [6/4/1913]
644. *Helianthemum plantagineum* Pers. [Tibidabo, El Barcelonès, Barcelona (Catalunya, Espanya)] [5/8/1913]
645. *Helianthemum halimifolium* Willd. (m. ?) [Oran (Algèria)]
646. *Helianthemum halimifolium* Willd. var. *immaculatum* Sennen et Pau [Gavà, Baix Llobregat, Barcelona (Catalunya, Espanya)] [6/5/1913]
647. *Helianthemum halimifolium* Willd. var. *immaculatum* Sennen et Pau [Gavà, Baix Llobregat, Barcelona (Catalunya, Espanya)] [6/5/1913]
648. *Cistus clusii* Dun Legit: Trémols, Frederic Determinavit: Trémols, Frederic (m. ?) [Castelldefels, El Baix Llobregat, Barcelona (Catalunya, Espanya)] [4/1/1881]
649. *x**Cistus florentinus* Lam. var. *apriciformis* Rouy et Foucaud [Tibidabo, El Barcelonès, Barcelona (Catalunya, Espanya)] [5/4/1913]
650. *Cistus papulifolius* L. Legit: Timbal Lagrave, E. Determinavit: Timbal Lagrave, E. (m. Timbal Lagrave, E.) [Narbona (Suïssa)] [6/9/1873]
651. *Cistus ladaniferus* L. var. *albiflorus* Rouy et Foucaud forma *angustifolius* [Tibidabo, El Barcelonès, Barcelona (Catalunya, Espanya)] [5/4/1913]
652. *Cistus ladaniferus* L. var. *maculatus* Dun [Tibidabo, El Barcelonès, Barcelona (Catalunya, Espanya)] [4/13/1913]
653. *x**Cistus campsii* Cadevall et Sennen [Tibidabo, El Barcelonès, Barcelona (Catalunya, Espanya)] [5/4/1913]
654. *Cistus laurifolius* L. var. *lanceolatus* Rouy et Foucaud Legit: Elías, Hno. [Santa Espina, Valladolid (Espanya)] [9/5/1915]
655. *Cistus albidus* L. Legit: Trémols, Frederic (m. ?) [Sant Cebrià de Vallalta, Maresme, Barcelona (Catalunya, Espanya)] [4/1/1894]
656. *Cistus pulverulentus* Pourr. [Tibidabo, El Barcelonès, Barcelona (Catalunya, Espanya)] [5/27/1915]
657. *Cistus crispus* L. [Tibidabo, El Barcelonès, Barcelona (Catalunya, Espanya)] [6/20/1915]
658. *Cistus crispus* L. [Tibidabo, El Barcelonès, Barcelona (Catalunya, Espanya)] [6/30/1914]

659. *Ranunculus hederaceus* L. Legit: Trémols, Frederic (m. ?) [Requesens, Alt Empordà, Girona (Catalunya, Espanya)] [7/1/1879]
660. *Ranunculus aquatilis* L. Determinavit: Félix, A. [Capcir (França)] [9/10/1915]
661. *Ranunculus parnassifolius* L. [Coma d'Eina, Núria, El Ripollès, Girona (Catalunya, Espanya)] [8/3/1915]
662. *xRanunculus luizeti* Rouy [Coma d'Eina, Núria, El Ripollès, Girona (Catalunya, Espanya)] [8/3/1915]
663. *Ranunculus pyrenaicus* L. proles *Ranunculus angustifolius* DC. [Dorres, Alta Cerdanya (França)] [7/19/1915]
664. *Ranunculus pyrenaicus* L. [Núria, El Ripollès, Girona (Catalunya, Espanya)] [7/1/1914]
665. *Ranunculus reptans* L. Determinavit: ? [Neuchatel (Suïssa)] [9/1/1876]
666. *Ranunculus philonotis* Retz. Legit: Trémols, Frederic (m. ?) [Tordera, Maresme, Barcelona (Catalunya, Espanya)] [5/1/1893]
667. *Ranunculus muricatus* L. Legit: Trémols, Frederic (m. ?) [Cadaqués, Alt Empordà, Girona (Catalunya, Espanya)] [4/1/1895]
668. *Ranunculus arvensis* L. var. *tuberculatus* DC. Legit: Elías, Hno. [Valverde, Ciudad Real (Espanya)] [5/23/1915]
669. *Ranunculus pedatus* Waldst. et Kit. Legit: Richter, Lud. Determinavit: Richter, Lud. (m. Richter, Lud.) [4/1/1873]
670. *Ranunculus Boraeanus* Legit: Giraudias, L. Determinavit: Giraudias, L. [Aulnay (França)] [5/1/1886]
671. *Ranunculus neapolitanus* Ten. Legit: Freyn, J Determinavit: Freyn, J (m. Freyn, J.) [6/3/1874]
672. *Ranunculus neapolitanus* Ten. Legit: Freyn, J Determinavit: Freyn, J (m. Freyn, J.) [5/9/1875]
673. *Ranunculus geraniifolius* Pourr. [Pic de Noufonts, Núria, El Ripollès, Girona (Catalunya, Espanya)] [7/22/1914]
674. *Ranunculus bilobus* Bertol. Legit: Porta Determinavit: Porta (m. Porta) [Tirol (Austria)] [6/1/1889]
675. *Ranunculus macrophyllus* Desf. (m. ?) [Rosselló (França)]
676. *Ranunculus carpetanus* Boiss. et Reut. Legit: Vicioso, C. [Sierra de Guadarrama, Madrid (Espanya)] [7/10/1914]
677. *Ranunculus nemorosus* DC. [Serra de Mogrony, El Ripollès, Girona (Catalunya, Espanya)] [7/10/1914]
678. *Ranunculus bulbifer* Jord. Legit: Benito, Hermano 1 Determinavit: Benito, Hermano 1 (m. Tillet, Paul) [Lyon (França)] [5/1/1882]
679. *Ficaria ranunculoides* Roth Legit: Trémols, Frederic (m. ?) [Cadaqués, Alt Empordà, Girona (Catalunya, Espanya)] [4/1/1878]
680. *Ranunculus ficaria* L. Legit: Halácsy Determinavit: Halácsy (m. Halácsy) [Viena (Austria)] [4/1/1876]
681. *Ceratocephalus arthoceras* DC. Legit: Tauscher, Dr. Jul. A. Determinavit: Tauscher, Dr. Jul. A. (m. ?) [Pest (Hungria)] [3/1/1872]
682. *Adonis pyrenaica* L. [Núria, El Ripollès, Girona (Catalunya, Espanya)] [7/21/1914]
683. *Adonis autumnalis* Legit: Trémols, Frederic Determinavit: Trémols, Frederic (m. Trémols, Frederic) [Collsacabra, Osona, Barcelona (Catalunya, Espanya)]



684. *Adonis aestivalis* L. Legit: Flusia Determinavit: Flusia (m. Flusia) [Zincourt, Lorraine (França)] [7/2/1888]
685. *Thalictrum aquilegifolium* L. Legit: Trémols, Frederic (m. ?) [Montseny, Vallès Oriental, Barcelona (Catalunya, Espanya)] [6/1/1869]
686. *Thalictrum foetidum* DC. Legit: Cornaz Determinavit: Cornaz (m. Cornaz) [6/18/1885]
687. *Thalictrum minus* L. f. Legit: Elías, Hno. [Bugedo, Burgos (Espanya)] [7/25/1915]
688. *Thalictrum flavum* L. proles *Thalictrum glaucum* Desf. Legit: Elías, Hno. [Santa Espina, Valladolid (Espanya)] [9/5/1915]
689. *Thalictrum saxatile* DC. Legit: Trémols, Frederic Determinavit: Trémols, Frederic (m. Trémols, Frederic) [Collsacabra, Osona, Barcelona (Catalunya, Espanya)] [8/1/1867]
690. *Anemone hepatica* L. Legit: Trémols, Frederic Determinavit: Trémols, Frederic (m. Trémols, Frederic) [Sant Llorenç del Munt, El Vallès Occidental, Barcelona (Catalunya, Espanya)] [5/1/1880]
691. *Anemone hepatica* L. Legit: Brupgnaz, R. Determinavit: Brupgnaz, R. (m. Brupgnaz, R.) [Wald (Alemania)] [4/17/1875]
692. *Anemone narcissiflora* L. Legit: Jacob., B. Cormondreche Determinavit: Jacob., B. Cormondreche (m. Jacob., B. Cormondreche) [Creux du Vent, Neuchatel (Suïssa)] [6/16/1871]
693. *Anemone hortensis* L. Legit: Sommier, S. Determinavit: Sommier, S. (m. ?) [Florença (Itàlia)] [4/1/1872]
694. *Anemone coronaria* L. Legit: Groves, H. Determinavit: Groves, H. (m. ?) [Florença (Itàlia)] [4/1/1873]
695. *Anemone halleri* All. Legit: Burle, Don. E. A. Determinavit: Burle, Don. E. A. (m. Burle, Don. E. A.) [Gap, Aups Autas (França)] [5/1/1862]
696. *Anemone alpina* L. Legit: Trémols, Frederic Determinavit: Trémols, Frederic (m. Trémols, Frederic) [Setcases, El Ripollès, Girona (Catalunya, Espanya)] [6/1/1848]
697. *Anemone alpina* L. Legit: Trémols, Frederic (m. ?) [Núria, El Ripollès, Girona (Catalunya, Espanya)] [8/1/1865]
698. *Anemone alpina* L. Legit: Paponf, H. Determinavit: Paponf, H. (m. Paponf, H.) [Vaud (Suïssa)] [6/1/1874]
699. *Anemone alpina* L. Legit: ? Determinavit: ? (m. ?) [7/3/1871]
700. *Anemone alpina* L. Legit: Halácsy Determinavit: Halácsy (m. Halácsy) [Schneeberg (Alemania)] [7/1/1874]
701. *Anemone myrrhidifolia* Vill. [Capcir (França)] [7/27/1915]
702. *Anemone ranunculoides* L. Legit: Vayreda Determinavit: Vayreda (m. Vayreda) [Riu Fluvià, La Garrotxa, Girona (Catalunya, Espanya)] [3/11/1872]
703. *Anemone silvestris* L. Legit: Höhler, C. Determinavit: Hulsien, R. (m. Hulsien, R.) [6/1/1870]
704. *Anemone pavoniana* Boiss. Legit: Elías, Hno. [Montes Obarenes, Burgos (Espanya)] [8/5/1915]
705. *Anemone nemorosa* L. Legit: Jacob., B. Cormondreche Determinavit: Jacob., B. Cormondreche (m. Jacob., B. Cormondreche) [Neuchatel (Suïssa)] [4/1/1873]
706. *Anemone nemorosa* L. forma *roses* Legit: Bachmann, F. Determinavit: Bachmann, F. (m. Bachmann, F.) [Münster (Alemania)] [4/20/1875]

707. *Anemone trifolia* L. Legit: Sommier. S. Determinavit: Sommier. S. (m. ?) [Casentino (Itàlia)] [5/8/1871]
708. *Helleborus viridis* L. Legit: Pujol Determinavit: Pujol (m. ?) [Ribes de Freser, El Ripollès, Girona (Catalunya, Espanya)] [4/1/1879]
709. *Helleborus dumetorum* Kitt. Legit: Richter, Lud. Determinavit: Richter, Lud. (m. Richter, Lud.) [4/1/1874]
710. *Helleborus purpurascens* Waldst. et Kit. Legit: Tauscher, Dr. Jul. A. Determinavit: Tauscher, Dr. Jul. A. (m. ?) [Hungria] [5/27/1873]
711. *Nigella divaricata* Beaupre ex DC. Legit: Elías, Hno. [Urduña, Álava (Espanya)] [9/27/1913]
712. *Nigella gallica* Jord. [Ripoll, El Ripollès, Girona (Catalunya, Espanya)] [7/25/1914]
713. *Nigella gallica* Jord. Legit: Giraudias, L. Determinavit: Giraudias, L. (m. Giraudias, L.) [7/1/1883]
714. *Nigella gallica* Jord. forma *reducta* Legit: Joseph, F. [Figueres, Alt Empordà, Girona (Catalunya, Espanya)] [7/1/1914]
715. *Delphinium halteralum* Sibth. et Sm. Legit: Pedicino, N. A. Determinavit: Pedicino, N. A. [Nàpols (Itàlia)]
716. *Delphinium elatum* L. proles *Delphinium montanum* DC. [Coma d'Eina, Núria, El Ripollès, Girona (Catalunya, Espanya)] [8/3/1915]
717. *Aconitum pyramidale* Mill. Legit: Gerard, C. A. Determinavit: Gerard, C. A. [Aisne (França)] [7/1/1819]
718. *Aconitum variegatum* L. Legit: Halácsy Determinavit: Halácsy (m. Halácsy) [7/1/1875]
719. *Aquilegia glandulosa* Fisch. Legit: Wolff., Jul. Determinavit: Wolff., Jul. (m. Wolff., Jul.) [Transilvània] [6/1/1886]
720. *Aquilegia einsebana* F. Schulz Legit: Cornaz Determinavit: Cornaz (m. Cornaz) [7/4/1883]
721. *Aquilegia atrata* Koch Legit: Sandoz, J. A. Determinavit: Sandoz, J. A. (m. Trémols, Frederic) [Jura (Suïssa)] [7/1/1876]
722. *Aquilegia Reuteri* Boiss. Legit: Vidal, G. Determinavit: Vidal, G. [Tinea, Aups Maritims (França)] [6/25/1891]
723. *Paeonia tenuifolia* L. Legit: Wolff., Jul. Determinavit: Wolff., Jul. (m. Wolff., Jul.) [Transilvània]
724. *Paeonia russi* Biv. Legit: Reverchon Determinavit: Benito, Hermano 1 (m. Tillet, Paul) [Sarteano (Itàlia)] [6/4/1879]
725. *Reseda litigiosa* Sennen et Pau var. *balearica* Legit: Bianor, F. (m. Sennen) [Portopí, Mallorca (Balears, Espanya)] [4/30/1914]
726. *Reseda litigiosa* Sennen et Pau var. *balearica* Legit: Bianor, F. Determinavit: Sennen [Portopí, Mallorca (Balears, Espanya)] [4/30/1914]
727. *Reseda phyteuma* L. Legit: Garcías, Llorenç (m. ?) [Serra de l'Obac, El Vallès Occidental, Barcelona (Catalunya, Espanya)] [4/10/1905]
728. *Reseda phyteuma* L. Legit: Jacob., B. Cormondreche (m. ?) [Genève (Suïssa)]
729. *Reseda phyteuma* L. Legit: Richter, Lud. Determinavit: Richter, Lud. (m. Richter, Lud.) [4/1/1874]
730. *xReseda benitoi* Sennen [Badalona, El Barcelonès, Barcelona (Catalunya, Espanya)] [12/29/1915]

731. *Reseda virgata* Boiss. et Reut. Legit: Jerónimo, Hno. [Dehesa de la Villa, Madrid, Madrid (Espanya)] [5/1/1915]
732. *Reseda glauca* L. [Núria, El Ripollès, Girona (Catalunya, Espanya)] [7/22/1914]
733. *Astrocarpus sesamoides* Duby var. *alpinus* Salisb. ex Coste [Dorres, Alta Cerdanya (França)] [7/19/1915]
734. *Poterium muricatum* Spach (m. ?) [Castelldefels, El Baix Llobregat, Barcelona (Catalunya, Espanya)]
735. *Poterium magnolii* Spach Legit: Torrependo Determinavit: Torrependo (m. Torrependo) [Cordoba, Andalucia (Espanya)] [6/9/1874]
736. *Poterium magnolii* Spach Legit: Trémols, Frederic (m. ?) [Cadaqués, Alt Empordà, Girona (Catalunya, Espanya)] [4/1/1883]
737. *Poterium polygamum* Waldst. et Kit. Legit: Dieudonné, Baron Oscar de Determinavit: Dieudonné, Baron Oscar de [Louvain (Bèlgica)] [5/1/1873]
738. *Poterium dyctiacarpum* Spach (m. ?) [Suïssa]
739. *Sanguisorba dodecandra* Moretti Legit: Cornaz Determinavit: Cornaz (m. Cornaz) [7/14/1882]
740. *Sanguisorba officinalis* L. Legit: Elías, Hno. [Montes Obarenes, Burgos (Espanya)] [9/15/1915]
741. *Aphanes cornucopioides* Lag. Legit: Sampaio, G. [Barca d'Alva (Portugal)] [5/1/1915]
742. *Aphanes arvensis* L. Legit: Trémols, Frederic (m. ?) [Tibidabo, El Barcelonès, Barcelona (Catalunya, Espanya)] [4/1/1867]
743. *Aphanes arvensis* L. proles *Aphanes floribunda* Murb. [Tibidabo, El Barcelonès, Barcelona (Catalunya, Espanya)] [5/13/1915]
744. *Alchemilla penthaphyllea* L. Legit: Jacob., B. Cormondreche Determinavit: Jacob., B. Cormondreche (m. Jacob., B. Cormondreche) [Mont Cenis (Itàlia)] [7/30/1875]
745. *Alchemilla subsericea* Reut. (m. ?) [Passo di San Bernardino (Suïssa)]
746. *Alchemilla saxatilis* Buser [Serra de Mogrony, El Ripollès, Girona (Catalunya, Espanya)] [7/11/1914]
747. *Alchemilla alpina* L. Legit: Trémols, Frederic (m. ?) [Collsacabra, Osona, Barcelona (Catalunya, Espanya)]
748. *Alchemilla alpina* L. Legit: Trémols, Frederic (m. ?) [Requesens, Alt Empordà, Girona (Catalunya, Espanya)] [7/1/1879]
749. *Alchemilla vulgaris* L. var. *subsericea* Greuter Legit: Vayreda (m. ?) [Vidrà, El Ripollès, Girona (Catalunya, Espanya)]
750. *Alchemilla sp.* Legit: Trémols, Frederic (m. ?) [Puigsacalm, La Garrotxa, Girona (Catalunya, Espanya)] [7/1/1868]
751. *Alchemilla coriacea* Buser [Núria, El Ripollès, Girona (Catalunya, Espanya)] [8/4/1914]
752. *Aremonia agrimonioides* L. Legit: Barth, J. (m. Trémols, Frederic) [Transilvània] [6/1/1875]
753. *Aremonia aremonioides* L. Legit: Groves, H. (m. Groves, H.)
754. *Crataegus brevispina* Kunze Legit: Bianor, F. [Sóller, Mallorca (Balears, Espanya)] [5/12/1914]
755. *Crataegus brevispina* Kunze forma *subinermis* Vicioso Legit: Vicioso, Benito [Calatayud, Zaragoza (Espanya)] [4/26/1914]

756. *Crataegus brevispina* Kunze [Premià de Mar, Maresme, Barcelona (Catalunya, Espanya)] [4/13/1914]
757. *Amelanchier vulgaris* Moench Legit: Garcías, Llorenç (m. ?) [Serra de l'Obac, El Vallès Occidental, Barcelona (Catalunya, Espanya)] [4/18/1905]
758. *Geum paui* Cadevall [Santa Fe, Montseny, Vallès Oriental, Barcelona (Catalunya, Espanya)] [7/12/1913]
759. *Rubus tomentosifrons* Sudre Determinavit: Sudre [Tibidabo, El Barcelonès, Barcelona (Catalunya, Espanya)] [5/27/1915]
760. *Rubus thyranthus* Focke Determinavit: Sudre [Les Escaldes, Alta Cerdanya (França)] [7/23/1915]
761. *Rosa virgultorum* Ripart Legit: Trémols, Frederic Determinavit: Trémols, Frederic (m. Trémols, Frederic) [Perpinyà (França)] [5/1/1873]
762. *Rosa nervulosa* Gand. et Debeaux Legit: Debeaux, O. Determinavit: Debeaux, O. "HERBIER DE O. DEBEAUX / Rosa nervulosa Gandog. et O. Debeaux / in Bull. Soc. agric. scient. Pyr. ors. (1877) / **Hab.:** Perpignan (Pyr. orient.) / Collines sèches et sablonn. / **Réc. le fl.** 30 mai 1876 fr. 4 Aout **par** O. Debeaux. / **O. DEBEAUX**" (m. Debeaux, O.) [Perpinyà (França)] [5/30/1876]
763. *Rosa saleventis* Legit: Jacob., B. Cormondreche (m. Trémols, Frederic) [Jura (Suïssa)] [6/1/1876]
764. *Rosa firmula* God. (m. ?) [Pruit, Osona, Barcelona (Catalunya, Espanya)]
765. *Rosa mollissima* Willd. Legit: Bordère, Don de (Gédre) Determinavit: Bordère, Don de (Gédre) (m. ?) [Circ de Gavarnia, Hautes-Pyrénées (França)] [7/1/1879]
766. *Rosa lemanii* Boreau Legit: Debeaux, O. Determinavit: Debeaux, O. (m. Trémols, Frederic) [Perpinyà (França)] [5/1/1873]
767. *Rosa richteri* Legit: Debeaux, O. Determinavit: Debeaux, O. (m. Trémols, Frederic) [Perpinyà (França)] [9/1/1873]
768. *Rosa sempervirens* L. Legit: Trémols, Frederic Determinavit: Trémols, Frederic (m. Trémols, Frederic) [Sant Fost de Campsentelles, Vallès Oriental, Barcelona (Catalunya, Espanya)] [6/1/1868]
769. *Rosa arvensis* Huds. var. *laevipes* Rouy Legit: Elías, Hno. [Cubillas de Cerrato, León (Espanya)] [8/6/1914]
770. *Rosa arvensis* Huds. Legit: Jacob., B. Cormondreche Determinavit: Jacob., B. Cormondreche (m. Jacob., B. Cormondreche) [Corcelles, Neuchatel (Suïssa)] [6/1/1879]
771. *Rosa pimpinellifolia* Sennen var. *mitis* Legit: Jacob., B. Cormondreche Determinavit: Jacob., B. Cormondreche (m. Trémols, Frederic) [Suïssa] [6/1/1875]
772. *Rosa alpina* L. var. *nuriae* Sennen forma *inermis* [Núria, El Ripollès, Girona (Catalunya, Espanya)] [8/4/1914]
773. *Rosa alpina* L. var. *lamotteana* Rouy Legit: Victor, F. [Lo Liuran, Cantal (França)] [7/5/1914]
774. *Rosa alpina* L. var. *ovoidea* Rouy ex Coste [Capcir (França)] [7/27/1915]
775. *Rosa cinnamamea* L. Legit: Molin, Albert. Norr Köping. Determinavit: Molin, Albert. Norr Köping. (m. Trémols, Frederic) [Baviera (Alemanya)] [6/1/1875]
776. *Rosa seraphini* Viv. Legit: Sommier, S. Determinavit: Sommier, S. (m. Sommier, S.) [7/21/1872]
777. *Rosa micrantha* Sm. Legit: Trémols, Frederic (m. ?) [Montcada i Reixach, Vallès Occidental, Barcelona (Catalunya, Espanya)] [6/1/1882]

778. *Rosa tomentosa* Sm. var. *cinerascens* (Dumort.) Crép. [Serra de Mogrony, El Ripollès, Girona (Catalunya, Espanya)] [8/24/1913]
779. *Rosa tomentosa* Sm. Legit: Trémols, Frederic Determinavit: Trémols, Frederic (m. Trémols, Frederic) [Camprodon, El Ripollès, Girona (Catalunya, Espanya)] [7/1/1880]
780. *Rosa montana* Vill. Legit: Jacob., B. Cormondreche Determinavit: Jacob., B. Cormondreche (m. Trémols, Frederic) [Suïssa] [7/1/1872]
781. *Rosa chavini* Rapin Legit: Schmidely Determinavit: Schmidely [Savoie (França)] [9/1/1878]
782. *Rosa canina* L. var. *canina* Gren. et Godr. Legit: Masferrer, R. Determinavit: Masferrer, R. (m. Masferrer, R.) [Vic, Osona, Barcelona (Catalunya, Espanya)] [6/26/1870]
783. *Agrimonia parviflora* Aiton Legit: Buckley, S. B. Determinavit: Buckley, S. B. (m. Buckley, S. B.)
784. *Rosa canina* L. (m. ?) [El Escorial, Madrid (Espanya)]
785. *Agrimonia odorata* L. Legit: Trémols, Frederic (m. ?) [Olot, La Garrotxa, Girona (Catalunya, Espanya)]
786. *Rosa tomentella* Léman Legit: Jacob., B. Cormondreche Determinavit: Jacob., B. Cormondreche (m. Jacob., B. Cormondreche) [7/1/1874]
787. *Rosa tomentella* Léman Legit: Jacob., B. Cormondreche Determinavit: Jacob., B. Cormondreche (m. ?) [6/1/1874]
788. *Agrimonia eupatoria* L. Legit: Fernández, F. Determinavit: Fernández, F. (m. Fernández, F.) [Guadalajara (Espanya)] [6/13/1879]
789. *Agrimonia eupatoria* L. (m. ?) [Hungria]
790. *Agrimonia pillosa* Ledeb. Legit: Trémols, Frederic Determinavit: Trémols, Frederic (m. Trémols, Frederic) [8/1/1872]
791. *Saxifraga aspera* L. [Núria, El Ripollès, Girona (Catalunya, Espanya)] [7/22/1914]
792. *Saxifraga rotundifolia* L. var. *hirsuta* Sternb. [Cambre d'Aze, Alta Cerdanya (França)] [8/2/1915]
793. *Saxifraga rotundifolia* L. var. *vulgaris* Engl. [Capcir (França)] [7/27/1915]
794. *Saxifraga stellaris* L. var. *vulgaris* Engel Legit: Sennen (m. Sennen) [Núria, El Ripollès, Girona (Catalunya, Espanya)] [8/4/1913]
795. *Saxifraga clusii* Gouan [Núria, El Ripollès, Girona (Catalunya, Espanya)] [8/3/1914]
796. *Saxifraga blanca* Willk. Legit: Sampaio, G. [Salamanca, León (Espanya)] [4/16/1914]
797. *Saxifraga firmata* Luizet [Núria, El Ripollès, Girona (Catalunya, Espanya)] [9/2/1914]
798. *Saxifraga firmata* Luizet forma *compacta 2* [Coma d'Eina, Núria, El Ripollès, Girona (Catalunya, Espanya)] [9/3/1913]
799. *Saxifraga geranioides* L. var. *palmatifida* Luizet [Núria, El Ripollès, Girona (Catalunya, Espanya)] [8/2/1914]
800. *Saxifraga geranioides* L. var. *dissecta* Luizet [8/2/1913]
801. *Saxifraga geranioides* L. var. *dissecta* Luizet [Núria, El Ripollès, Girona (Catalunya, Espanya)] [8/2/1914]
802. *Saxifraga aquatica* Lapeyr. [Cambre d'Aze, Alta Cerdanya (França)] [8/2/1915]
803. *Saxifraga ajugifolia* Lapeyr. [Pic de Noufonts, Núria, El Ripollès, Girona (Catalunya, Espanya)] [9/5/1913]



804. *Saxifraga ajugifolia* Lapeyr. [Núria, El Ripollès, Girona (Catalunya, Espanya)] [8/2/1914]
805. *Saxifraga vayredana* Luizet var. *intermedia* Luizet [Montseny, Vallès Oriental, Barcelona (Catalunya, Espanya)] [8/13/1913]
806. *Saxifraga vayredana* Luizet var. *laxa* Luizet [Pic de Morou, Montseny, Vallès Oriental, Barcelona (Catalunya, Espanya)] [7/13/1913]
807. *Saxifraga corbariensis* Timb.-Lagr. Legit: González Frago, Dr. R. 7 [Sant Llorenç del Munt, El Vallès Occidental, Barcelona (Catalunya, Espanya)] [6/1/1913]
808. *Saxifraga pentadactylis* Lapeyr. var. *minor et congesta* Luizet [Puigmal, El Ripollès, Girona (Catalunya, Espanya)] [7/23/1914]
809. *Saxifraga pentadactylis* Lapeyr. var. *congesta* Luizet [Puigmal, El Ripollès, Girona (Catalunya, Espanya)] [7/23/1914]
810. *Saxifraga pubescens* Pourr. var. *minor* Luizet forma *forma 1* [Pic de Noufonts, Núria, El Ripollès, Girona (Catalunya, Espanya)] [9/4/1913]
811. *Saxifraga pubescens* Pourr. var. *minor* Luizet [Núria, El Ripollès, Girona (Catalunya, Espanya)] [8/2/1914]
812. *Saxifraga pubescens* Pourr. var. *major* Luizet [Núria, El Ripollès, Girona (Catalunya, Espanya)] [7/1/1914]
813. *Saxifraga pubescens* Pourr. var. *effusa* Luizet et Soulié [Núria, El Ripollès, Girona (Catalunya, Espanya)] [7/1/1914]
814. *Saxifraga pubescens* Pourr. var. *gracilis* Luizet [Núria, El Ripollès, Girona (Catalunya, Espanya)] [8/2/1914]
815. *Epilobium spicatum* Lam. Determinavit: Lévèillé [Capcir (França)] [7/27/1915]
816. *Epilobium hirsutum* L. Determinavit: Lévèillé [Llívia, Girona (Catalunya, Espanya)] [8/13/1915]
817. *Epilobium montanum* L. var. *thellungianum* H. Lév. Legit: Determinavit: Lévèillé [Cambre d'Aze, Alta Cerdanya (França)] [8/2/1915]
818. *Epilobium roseum* Schreb. Determinavit: Lévèillé [Llívia, Girona (Catalunya, Espanya)] [7/1/1915]
819. *Epilobium brachiatum* Celak. Determinavit: Lévèillé [Llívia, Girona (Catalunya, Espanya)] [9/18/1915]
820. *Epilobium tetragonum* L. forma *umbrosa an hybrid* proles *Epilobium lamyi* Schultz Legit: Determinavit: Lévèillé [Llívia, Girona (Catalunya, Espanya)] [8/15/1915]
821. *Epilobium ceretanicum* H. Lév. et Sennen Determinavit: Lévèillé [Llívia, Girona (Catalunya, Espanya)] [8/15/1915]
822. *Epilobium tetragonum* L. forma *aprica* proles *Epilobium lamyi* Schultz Legit: Determinavit: Lévèillé [Llívia, Girona (Catalunya, Espanya)] [7/30/1915]
823. *Epilobium tetragonum* L. forma *typica* proles *Epilobium lamyi* Schultz Legit: Determinavit: Lévèillé [Llívia, Girona (Catalunya, Espanya)] [7/30/1915]
824. *Epilobium palustre* L. Determinavit: Lévèillé [Capcir (França)] [7/26/1915]
825. *Epilobium palustre* L. Determinavit: Lévèillé [Llívia, Girona (Catalunya, Espanya)] [8/13/1915]
826. *Epilobium alpinum* Lév. proles *Epilobium alsinifolium* Vill. Legit: Determinavit: Lévèillé [Capcir (França)] [7/5/1915]
827. *Oenothera biennis* L. Legit: Sennen (m. Sennen) [Manlleu, Osona, Barcelona (Catalunya, Espanya)] [9/6/1914]



828. *xEryngium chevalieri* Sennen “PLANTES D’ESPAGNE - F. SENNEN / N° 1690 / × *Eryngium chevalieri* Sennen / = *E. bourgati* × *campestre* ej. / Catalogne: Pyrénées à Montgrony, / prairies de Mayans, 1500 m. / *Inter parentes* / 1913-25-VIII / 1914-10-VII” (m. Sennen) [Serra de Mogrony, El Ripollès, Girona (Catalunya, Espanya)] [8/25/1913]
829. *Eryngium ebracteatum* Lam. ex Daveau [Bonanova, Tibidabo, El Barcelonès, Barcelona (Catalunya, Espanya)] [8/24/1914]
830. *Durieuia hispanica* Boiss. [Tibidabo, El Barcelonès, Barcelona (Catalunya, Espanya)] [5/1/1910]
831. *Caucalis daucoides* L. proles *Caucalis queralti* Sennen Legit: Queralt, R. [El Pi, Sta. Margarida de Montbui, Igualada, Anoia, Barcelona (Catalunya, Espanya)] [7/11/1915]
832. *Torilis rubella* Moench [Llívia, Girona (Catalunya, Espanya)] [8/13/1915]
833. *Thapsia maxima* Mill. Legit: Vicioso, Benito [5/18/1914]
834. *Laserpitium latifolium* L. var. *capcirensense* Sennen [Capcir (França)] [9/10/1915]
835. *Angelica silvestris* L. Legit: Elías, Hno. Determinavit: Elías, Hno. (m. Elías, Hno.) [Ugao, Miraballes, Vizcaya (Espanya)] [4/27/1913]
836. *Peucedanum oreoselinum* Moench [Querol, Alta Cerdanya (França)] [9/13/1915]
837. *Peucedanum ostruthium* Koch var. *latifolium* Burnat [Capcir (França)] [8/1/1915]
838. *Peucedanum stenocarpum* Boiss. et Reut. var. *catalaunicum* Pau [Gombrèn, El Ripollès, Girona (Catalunya, Espanya)] [8/1/1913]
839. *Pastinaca urens* Godr. Legit: Sennen (m. Sennen) [Ripoll, El Ripollès, Girona (Catalunya, Espanya)] [8/9/1913]
840. *Heracleum pyrenaicum* Lam. [Alta Cerdanya (França)] [8/4/1915]
841. *Silaus virescens* Boiss. [Llívia, Girona (Catalunya, Espanya)] [7/1/1915]
842. *Endressia pyrenaica* Gay [Coma d'Eina, Núria, El Ripollès, Girona (Catalunya, Espanya)] [8/3/1915]
843. *Endressia castellana* Coincy Legit: Sennen & Elías [Bugedo, Burgos (Espanya)] [5/13/1906]
844. *Xatardia scabra* Meisn. [Coma d'Eina, Núria, El Ripollès, Girona (Catalunya, Espanya)] [8/3/1915]
845. *Seseli bienne* Crantz [Manlleu, Osona, Barcelona (Catalunya, Espanya)] [9/6/1914]
846. *Seseli bienne* Crantz [Manlleu, Osona, Barcelona (Catalunya, Espanya)] [9/6/1914]
847. *Aethusa elata* Friedl. [Llívia, Girona (Catalunya, Espanya)] [8/14/1915]
848. *Brignolia pastinacaefolia* Bertol. Legit: Bianor, F. [Mallorca (Balears, Espanya)] [5/7/1914]
849. *Bupleurum gramineum* Vill. Legit: Elías, Hno. [Montes Obarenes, Burgos (Espanya)] [8/5/1915]
850. *Bupleurum junceum* L. forma *genuina* Coste [Tibidabo, El Barcelonès, Barcelona (Catalunya, Espanya)] [7/14/1912]
851. *Bupleurum junceum* L. forma *ramosissima* Coste [Tibidabo, El Barcelonès, Barcelona (Catalunya, Espanya)] [7/14/1912]
852. *Bupleurum ranunculoides* L. [Fonts del Llobregat, Castellar de N'Hug, El Ripollès, Girona (Catalunya, Espanya)] [8/1/1913]
853. *Bupleurum villosa* Schousb. Legit: Elías, Hno. [Santa Espina, Valladolid (Espanya)] [9/8/1915]
854. *Bunium macuca* Boiss. Legit: Elías, Hno. [Foncea, La Rioja (Espanya)] [6/1/1915]

855. *Conopodium ramosum* Costa Legit: Elías, Hno. [Ameyugo, Burgos (Espanya)] [6/29/1915]
856. *Conopodium bourgaei* Coss. Legit: Elías, Hno. [Cubillas de Cerrato, León (Espanya)] [8/6/1914]
857. *Conopodium brachycarpum* Boiss. Legit: Elías, Hno. [Cubillas de Cerrato, León (Espanya)] [8/6/1914]
858. *Chaerophyllum aureum* L. Legit: Sennen (m. Sennen) [Ripoll, El Ripollès, Girona (Catalunya, Espanya)] [7/17/1914]
859. *Chaerophyllum aureum* L. var. *hispidulum* Sennen et Pau “**PLANTES D’ESPAGNE - F. SENNEN / N° 1965 / Chaerophyllum aureum L. var. hispidulum Sen. et Pau / Catalogne: Pyrénées à Montgrony et à Ripoll, haies. - 900 et 1400 m. / 1914 - 10 et 17 - VII**” [Serra de Mogrony, El Ripollès, Girona (Catalunya, Espanya)] [7/10/1914]
860. *Scrophularia alpestris* Gay [Capcir (França)] [7/27/1915]
861. *Tozzia alpina* L. Legit: Jerónimo, Hno & Victor, F. [Pas de Roland, Cantal (França)] [10/6/1914]
862. *Melampyrum pratense* L. var. *guadarramicum* Pau Legit: Vicioso, C. [El Paular, Sierra de Guadarrama, Madrid (Espanya)] [7/1/1914]
863. *Pedicularis verticillata* L. [Capcir (França)] [7/1/1915]
864. *Pedicularis mixta* Gren. [Cambre d'Aze, Alta Cerdanya (França)] [8/2/1915]
865. *Bartsia alpina* L. [Núria, El Ripollès, Girona (Catalunya, Espanya)] [8/3/1914]
866. *Odontites hispanica* Boiss. Legit: Elías, Hno. [Santa Espina, Valladolid (Espanya)] [9/6/1915]
867. *Euphrasia capitulata* F. Towns. [Coma d'Eina, Núria, El Ripollès, Girona (Catalunya, Espanya)] [9/1/1914]
868. *Euphrasia tatarica* Fisch. [Sant Martí de Surroca, El Ripollès, Girona (Catalunya, Espanya)] [8/28/1913]
869. *Euphrasia imbricata* Sennen [Estavar, Alta Cerdanya (França)] [9/4/1915]
870. *Euphrasia pectinata* Ten. [Santa Fe, Montseny, Vallès Oriental, Barcelona (Catalunya, Espanya)] [12/12/1913]
871. *Euphrasia nervata* Sennen [Les Escaldes, Alta Cerdanya (França)] [7/14/1915]
872. *Euphrasia hirtella* Jord. proles *Euphrasia carolensis* Sennen [Querol, Alta Cerdanya (França)] [9/13/1915]
873. *Euphrasia hirtella* Jord. proles *Euphrasia sebastianii* Sennen [Capcir (França)] [9/10/1915]
874. *Euphrasia polyadena* Gren. et Roux forma *elata* [Sant Feliu de Pallerols, La Garrotxa, Girona (Catalunya, Espanya)] [9/7/1914]
875. *Euphrasia polyadena* Gren. et Roux ex Coste [Sant Martí de Surroca, El Ripollès, Girona (Catalunya, Espanya)] [8/28/1913]
876. *Euphrasia alpina* Lam. proles *Euphrasia ponsi* Sennen [Dorres, Alta Cerdanya (França)] [7/15/1915]
877. *Euphrasia alpina* Lam. proles *Euphrasia capcirensis* Sennen [Capcir (França)] [7/27/1915]
878. *Euphrasia alpina* Lam. proles *Euphrasia gautieri* Sennen [Alta Cerdanya (França)] [8/4/1915]
879. *Euphrasia nemorosa* Mart. proles *Euphrasia nana* Rouy [Núria, El Ripollès, Girona (Catalunya, Espanya)] [8/3/1913]

880. *Euphrasia minima* Jacq. ex DC proles *Euphrasia willkommii* Freyn [Cambre d'Aze, Alta Cerdanya (França)] [8/4/1915]
881. *Euphrasia revoluta* Sennen [Cambre d'Aze, Alta Cerdanya (França)] [8/2/1915]
882. *Euphrasia papyracea* Sennen [Estavar, Alta Cerdanya (França)] [9/4/1915]
883. *Euphrasia salisburgensis* Funk proles *Euphrasia ceretanica* Sennen [Llo, Alta Cerdanya (França)] [9/6/1915]
884. *Euphrasia nemorosa* Mart. [Sant Feliu de Pallerols, La Garrotxa, Girona (Catalunya, Espanya)] [9/7/1914]
885. *Euphrasia salisburgensis* Funk var. *minuta* Gremlí ex Coste [Serra de Mogrony, El Ripollès, Girona (Catalunya, Espanya)] [8/22/1913]
886. *Euphrasia salisburgensis* Funk Determinavit: Wilczek, E. [Sant Martí de Surroca, El Ripollès, Girona (Catalunya, Espanya)] [8/28/1913]
887. *Euphrasia salisburgensis* Funk proles *Euphrasia cuprea* Jord. Legit: Elías, Hno. [Montes Obarenes, Burgos (Espanya)] [8/5/1915]
888. *Veronica urticifolia* Jacq. Legit: Litardière, R. de (m. Sennen) [Ripoll, El Ripollès, Girona (Catalunya, Espanya)] [6/1/1914]
889. *Veronica latifolia* L. [Torelló, Osona, Barcelona (Catalunya, Espanya)] [7/1/1910]
890. *Veronica verna* L. proles *Veronica succulenta* All. [Capcir (França)] [7/28/1915]
891. *Veronica verna* L. var. *polygonoides* (Lam.) Rouy [Núria, El Ripollès, Girona (Catalunya, Espanya)] [7/1/1914]
892. *Veronica nummularia* Pourr. [Pic de Noufonts, Núria, El Ripollès, Girona (Catalunya, Espanya)] [7/22/1914]
893. *Veronica saxatilis* Jacq. [Serra de Mogrony, El Ripollès, Girona (Catalunya, Espanya)] [7/1/1914]
894. *Veronica gouani* Moretti [Núria, El Ripollès, Girona (Catalunya, Espanya)] [8/1/1913]
895. *Digitalis amandiana* Samp. Legit: Sampaio, G. [Portugal] [5/1/1914]
896. *Linaria simplex* DC. forma *pauciflora* [Bonanova, Tibidabo, El Barcelonès, Barcelona (Catalunya, Espanya)] [5/1/1915]
897. *Linaria incarnata* Spreng. Legit: Sampaio, G. [Casa Branca (Portugal)] [4/1/1915]
898. *Linaria pedunculata* Chaz. Legit: Sampaio, G. [Alvor (Portugal)] [4/1/1915]
899. *Linaria lanigera* Desf. Legit: Bianor, F. (m. Sennen) [Mallorca (Balears, Espanya)] [8/16/1913]
900. *Linaria commutata* Bernh. Legit: Bianor, F. [Sóller, Mallorca (Balears, Espanya)] [7/21/1914]
901. *Chaenorrhinum organifolium* (L.) Lange var. *crassifolium* (Cav.) Pau Legit: Pau, C. [Segorbe, Castelló (Espanya)] [5/1/1914]
902. *Anarrhinum lusitanicum* Jord. et Fourr. [Tibidabo, El Barcelonès, Barcelona (Catalunya, Espanya)] [6/22/1913]
903. *Antirrhinum meonanthum* Hoffmanns. et Link Legit: Sampaio, G. [Douro (Portugal)] [6/1/1914]
904. *Antirrhinum molle* L. Legit: Font Quer (m. ?) [Ermita Colobó, Montsec d'Ares, la Noguera, Lleida (Catalunya, Espanya)] [6/27/1916]
905. *Antirrhinum molle* L. [Serra de Queralt, el Berguedà, Barcelona (Catalunya, Espanya)] [7/1/1911]
906. *Scrophularia grandiflora* DC. Legit: Sampaio, G. [Coimbra (Portugal)] [5/1/1915]

907. *Hyoscyamus niger* L. Legit: Joseph, F. [Figueres, Alt Empordà, Girona (Catalunya, Espanya)] [7/1/1914]
908. *Mandragora autumnalis*
909. *Lithospermum apulum* Vahl Legit: Vicioso, Benito (m. Sennen) [Calatayud, Zaragoza (Espanya)] [5/28/1911]
910. *Onosma elegans* Bubani [Serra de Mogrony, El Ripollès, Girona (Catalunya, Espanya)] [7/9/1914]
911. *Myosotis alpestris* Schmidt [Serra de Mogrony, El Ripollès, Girona (Catalunya, Espanya)] [7/9/1914]
912. *Myosotis multiflora* Boiss. [Núria, El Ripollès, Girona (Catalunya, Espanya)] [7/22/1914]
913. *Myosotis silvatica* Lehm. var. *montana* (Besser) Rouy [Núria, El Ripollès, Girona (Catalunya, Espanya)] [8/4/1914]
914. *Myositis intermedia* Link [Llers, Alt Empordà, Girona (Catalunya, Espanya)] [5/24/1907]
915. *Cynoglossum creticum* Mill. Legit: Vicioso, Benito [Calatayud, Zaragoza (Espanya)] [5/21/1914]
916. *Convolvulus valentinus* Cav. Legit: Pau, C. [La Granadella, Alacant (Espanya)] [6/1/1913]
917. *Armeria majellensis* Boiss. [Núria, El Ripollès, Girona (Catalunya, Espanya)] [7/20/1914]
918. *Armeria maritima* Willd. proles *Armeria expansa* Wallr. ex Coste Legit: Jerónimo, Hno. [Colunga (Astúries, Espanya)] [5/1/1914]
919. *Armeria plantaginea* Willd. forma *gracilis* Legit: Sennen (m. Sennen) [Les Agudes, Montseny, Vallès Oriental, Barcelona (Catalunya, Espanya)] [8/18/1913]
920. *Armeria plantaginea* Willd. proles *Armeria stenophylla* Girard ex Coste [Estavar, Alta Cerdanya (França)] [7/1/1915]
921. *Statice pinifolia* Brot. Legit: Sampaio, G. [Sagres (Portugal)] [4/1/1915]
922. *Statice fasciculata* Vent. var. *pungens* (Link) Samp. Legit: Sampaio, G. [Cabo de San Vicente (Portugal)] [4/1/1915]
923. *Statice delicatula* Girard var. *ambigua* (Bonnet et Barratte) Rouy Legit: Bianor, F. [Mallorca (Balears, Espanya)] [9/12/1914]
924. *Statice raddiana* Boiss. subsp. *vergens* Coste Legit: Bianor, F. [Portopí, Mallorca (Balears, Espanya)] [7/12/1913]
925. *Statice minuta* L. var. *microphylla* Boiss. Legit: Bianor, F. [Portopí, Mallorca (Balears, Espanya)] [7/14/1914]
926. *Statice minuta* L. var. *dissitiflora* Boiss. Legit: Bianor, F. [Portopí, Mallorca (Balears, Espanya)] [7/14/1914]
927. *Statice tremolsii* Rouy var. *balearica* Sennen et Pau Legit: Bianor, F. [Portopí, Mallorca (Balears, Espanya)] [9/5/1914]
928. *Statice binervosa* G. E. Sm. var. *dodartii* Girard Legit: Bianor, F. [Mallorca (Balears, Espanya)] [9/8/1914]
929. *Statice dyctyoclada* Boiss. var. *dubia* Boiss. Legit: Bianor, F. [Ermita de la Pau, Mallorca (Balears, Espanya)] [9/8/1914]
930. *Statice virgata* Willd. var. *reticulata* Boiss. ex Pau Legit: Bianor, F. [Portopí, Mallorca (Balears, Espanya)] [7/12/1913]
931. *Statice* sp.

932. *Plantago lagopus* L. proles *Plantago eriostachys* Ten. [Castelldefels, El Baix Llobregat, Barcelona (Catalunya, Espanya)] [6/12/1915]
933. *Plantago maritima* L. Legit: Jerónimo, Hno. [Colunga (Astúries, Espanya)] [6/1/1914]
934. *xBrunella hybrida* Knaf var. *simplex* Sennen [Manlleu, Osona, Barcelona (Catalunya, Espanya)] [7/12/1915]
935. *Brunella vulgaris* L. forma *elongata* [Tibidabo, El Barcelonès, Barcelona (Catalunya, Espanya)] [6/20/1915]
936. *Cleonia lusitanica* L. Legit: Sampaio, G. [Leiria (Portugal)] [6/1/1914]
937. *Scutellaria balearica* Barceló Legit: Bianor, F. [Sóller, Mallorca (Balears, Espanya)] [6/29/1914]
938. *Melittis melissophyllum* L. Legit: 189 [Ripoll, El Ripollès, Girona (Catalunya, Espanya)] [6/1/1914]
939. *Marrubium vulgare* L. Legit: Pau, C. [Montemayor, Segorbe, Castelló (Espanya)] [6/6/1914]
940. *Marrubium supinum* L. Legit: Pau, C. [Montemayor, Segorbe, Castelló (Espanya)] [6/6/1914]
941. *xMarrubium segobricense* Pau Legit: Pau, C. [Montemayor, Segorbe, Castelló (Espanya)] [6/6/1914]
942. *xMarrubium bastetanum* Coincy Legit: Pau, C. [Montemayor, Segorbe, Castelló (Espanya)] [6/6/1914]
943. *Sideritis hyssopifolia* L. proles *Sideritis vidali* Sennen ex Coste [Capcir (França)] [9/9/1915]
944. *Sideritis hyssopifolia* L. var. *densespica* proles *Sideritis pastoris* Sennen [Querol, Alta Cerdanya (França)] [9/13/1915]
945. *Sideritis hyssopifolia* L. var. *laxespica* proles *Sideritis pastoris* Sennen [Querol, Alta Cerdanya (França)] [9/13/1915]
946. *Sideritis scordioides* L. Legit: Elías, Hno. [Miranda de Ebro, Burgos (Espanya)] [7/25/1915]
947. *Phlomis crinita* Cav. Legit: Vicioso, C. [Bicorb (València, Espanya)] [7/11/1915]
948. *Phlomis purpurea* L. Legit: Sampaio, G. [Silves (Portugal)] [4/1/1915]
949. *Stachys germanica* L. proles *Stachys lusitanica* (Hoffm. Link.) Samp. Legit: Sampaio, G. [Coimbra (Portugal)] [5/1/1915]
950. *Stachys ocymastrum* Briq. Legit: Sampaio, G. [Coimbra (Portugal)] [5/30/1915]
951. *Galeopsis pyrenaica* Bartl. [Queralbs, El Ripollès, Girona (Catalunya, Espanya)] [9/3/1914]
952. *Leonurus cardiaca* L. [Alta Cerdanya (França)] [8/14/1915]
953. *Salvia domenechii* Sennen proles *Salvia clandestinae* Sennen [Tibidabo, El Barcelonès, Barcelona (Catalunya, Espanya)] [5/3/1915]
954. *Salvia clandestina* L. [Pedralbes, Barcelona, El Barcelonès, Barcelona (Catalunya, Espanya)] [4/3/1915]
955. *Salvia clandestina* L. forma *elatior* Sennen [Castelldefels, El Baix Llobregat, Barcelona (Catalunya, Espanya)] [4/6/1915]
956. *Salvia barcinonensis* Sennen [Castelldefels, El Baix Llobregat, Barcelona (Catalunya, Espanya)] [4/6/1915]
957. *Salvia verbenaca* L. proles *Salvia serrata* Sennen [Horta, Barcelona, El Barcelonès, Barcelona (Catalunya, Espanya)] [5/2/1915]



958. *Salvia verbenaca* L. var. *laxispica* Sennen [Llavalol, Tibidabo, El Barcelonès, Barcelona (Catalunya, Espanya)] [5/12/1915]
959. *Salvia glutinosa* L. [Ripoll, El Ripollès, Girona (Catalunya, Espanya)] [8/18/1913]
960. *Salvia officinalis* L. proles *Salvia iberica* Sennen et Elias Legit: Elías, Hno. [Miranda de Ebro, Burgos (Espanya)] [7/27/1915]
961. *xCalamintha caballeroi* Sennen et Pau [Tibidabo, El Barcelonès, Barcelona (Catalunya, Espanya)] [11/1/1914]
962. *Calamintha subnuda* Host [Tibidabo, El Barcelonès, Barcelona (Catalunya, Espanya)] [12/10/1913]
963. *Calamintha subnuda* Host Legit: Bianor, F. [Gènova, Mallorca (Balears, Espanya)] [10/23/1913]
964. *Calamintha subnuda* Host [Tibidabo, El Barcelonès, Barcelona (Catalunya, Espanya)] [11/11/1914]
965. *Calamintha catalaunica* Sennen et Pau [Tibidabo, El Barcelonès, Barcelona (Catalunya, Espanya)] [11/5/1915]
966. *Calamintha catalaunica* Sennen et Pau [Tibidabo, El Barcelonès, Barcelona (Catalunya, Espanya)] [10/1/1913]
967. *Calamintha bonanovae* Sennen et Pau [Bonanova, El Barcelonès, Barcelona (Catalunya, Espanya)] [11/11/1914]
968. *Calamintha bonanovae* Sennen et Pau [Bonanova, El Barcelonès, Barcelona (Catalunya, Espanya)] [10/31/1915]
969. *xCalamintha enriquei* Sennen et Pau [Manlleu, Osona, Barcelona (Catalunya, Espanya)] [9/8/1914]
970. *Calamintha fontii* Sennen et Pau [Tibidabo, El Barcelonès, Barcelona (Catalunya, Espanya)] [11/1/1914]
971. *Calamintha adscendens* Jord. proles *Calamintha emporitana* Sennen et Pau [Castelló d'Empúries, Alt Empordà, Girona (Catalunya, Espanya)] [9/24/1907]
972. *Calamintha adscendens* Jord. Legit: Bianor, F. [Mallorca (Balears, Espanya)] [11/30/1913]
973. *Calamintha grandiflora* Moench Legit: Victor, F. (m. Sennen) [Auvernha (França)] [8/4/1913]
974. *Calamintha alpina* Lam. var. *granatensis* Nyman [Núria, El Ripollès, Girona (Catalunya, Espanya)] [7/1/1914]
975. *Calamintha clinopodium* Moiss. (m. Sennen) [Ripoll, El Ripollès, Girona (Catalunya, Espanya)] [8/18/1913]
976. *Micromeria filiformis* Benth. var. *rubrifolia* Sennen et Pau Legit: Bianor, F. [Sóller, Mallorca (Balears, Espanya)] [6/28/1914]
977. *Micromeria filiformis* Benth. var. *glandulosa* Sennen et Pau Legit: Bianor, F. [Sóller, Mallorca (Balears, Espanya)] [6/27/1914]
978. *Micromeria rodriguezii* Freyn et Janka forma *major* Legit: Bianor, F. [Mallorca (Balears, Espanya)] [7/13/1914]
979. *Micromeria rodriguezii* Freyn et Janka Legit: Bianor, F. [Mallorca (Balears, Espanya)] [7/11/1914]
980. *Micromeria knoechei* Sennen et Bianor Legit: Bianor, F. “PLANTES D’ESPAGNE - F. SENNEN / N° 2039 / *Micromeria knoechei* Sen. et Bianor / = *M. nervosa* × *Rodriguezii* ? / Baléares: Collines près de Palma / 1913-V / LEG. F. BIANOR” [Mallorca (Balears, Espanya)] [5/1/1913]



981. *Micromeria nervosa* Benth. Legit: Bianor, F. [Mallorca (Balears, Espanya)] [4/30/1914]
982. *Satureja montana* L. proles *Satureia flexuosa* Jord. et Fourr. [Llo, Alta Cerdanya (França)] [9/6/1915]
983. *Hyssopus cinerascens* Jord. et Fourr. forma *rigidior* [Santa Espina, Valladolid (Espanya)] [9/9/1915]
984. *Hyssopus officinalis* L. var. *spinulosa* Sennen [Manlleu, Osona, Barcelona (Catalunya, Espanya)] [9/6/1914]
985. *Teucrium polium* L. var. *bombycinum* Sennen [Castelldefels, El Baix Llobregat, Barcelona (Catalunya, Espanya)] [6/1/1915]
986. *Teucrium capitatum* L. var. *valentinum* (Schreb.) Pau Legit: Pau, C. [Segorbe, Castelló (Espanya)] [6/1/1914]
987. *Teucrium aureum* Schreb. var. *latifolium* Willk. Legit: Vicioso, C. [Ayora (València)] [7/9/1915]
988. *Teucrium aragonense* Loscos et J. Pardo var. *catalaunicum* Sennen [Tibidabo, El Barcelonès, Barcelona (Catalunya, Espanya)] [7/1/1915]
989. *Teucrium flavum* L. Legit: Bianor, F. [Gènova, Mallorca (Balears, Espanya)] [6/1/1914]
990. *Teucrium pyrenaicum* L. Legit: Jerónimo, Hno. [Colunga (Astúries, Espanya)] [5/1/1914]
991. *Teucrium pseudochamaepestis* L. Legit: Font Quer [Prat de Compte (Aragó)] [6/20/1915]
992. *xBrunella spuria* Stapf [Ripoll, El Ripollès, Girona (Catalunya, Espanya)] [7/31/1914]
993. *xBrunella continhoi* Rouy [Ripoll, El Ripollès, Girona (Catalunya, Espanya)] [8/9/1914]
994. *xBrunella giraudiasii* Coste et Soulié [Ripoll, El Ripollès, Girona (Catalunya, Espanya)] [7/17/1914]
995. *xBrunella hybrida* Knaf [Ripoll, El Ripollès, Girona (Catalunya, Espanya)] [7/31/1914]
996. *xBrunella hybrida* Knaf var. *elatior* Sennen [Tibidabo, El Barcelonès, Barcelona (Catalunya, Espanya)] [6/20/1915]
997. *Thymus capilatus* Hoffmanns. et Link Legit: Bianor, F. [Mallorca (Balears, Espanya)] [6/12/1913]
998. *Thymus camphoratus* Hoffmanns. et Link Legit: Sampaio, G. [Cabo de San Vicente (Portugal)] [4/1/1915]
999. *Thymus villosus* L. var. *lusitanicus* (Boiss.) Samp. Legit: Sampaio, G. [Leiria (Portugal)] [6/1/1914]
1000. *Thymus oxydontus* Sennen et Pau var. *laxispicata* Legit: Jerónimo, Hno. [Chamartín, Madrid, Madrid (Espanya)] [5/1/1915]
1001. *Thymus oxydontus* Sennen et Pau Legit: Jerónimo, Hno. [Chamartín, Madrid, Madrid (Espanya)] [5/1/1915]
1002. *Thymus zygis* L. var. *gracilis* Boiss. Legit: Elías, Hno. [Monasterio de Piedra, Zaragoza (Espanya)] [7/16/1914]
1003. *Thymus nuriensis* Sennen et Pau [Núria, El Ripollès, Girona (Catalunya, Espanya)] [8/3/1914]

1004. *Thymus nervosus* J.Gay [Núria, El Ripollès, Girona (Catalunya, Espanya)] [8/3/1914]
1005. *Thymus chamaedrys* Fries var. *alpestris* Tausch forma *minutiflorus* [Núria, El Ripollès, Girona (Catalunya, Espanya)] [8/3/1914]
1006. *Thymus chamaedrys* Fries var. *alpestris* Tausch [Núria, El Ripollès, Girona (Catalunya, Espanya)] [8/3/1914]
1007. *Thymus polytrichus* Kern proles *Thymus cadevallii* Sennen et Pau [Querol, Alta Cerdanya (França)] [9/13/1915]
1008. *Thymus lanuginosus* Mill. ex Coste [Querol, Alta Cerdanya (França)] [9/13/1915]
1009. *Thymus lanuginosus* Mill. proles *Thymus allionii* Kern [Estavar, Alta Cerdanya (França)] [9/3/1915]
1010. *Origanum virens* H. Lév. Legit: Bianor, F. [Castell d'Alaró, Mallorca (Balears, Espanya)] [6/15/1912]
1011. *Origanum vulgare* L. var. *semiglaucum* Boiss. [Ripoll, El Ripollès, Girona (Catalunya, Espanya)] [9/1/1913]
1012. *Lycopus europaeus* L. proles *Lycopus souliei* Sennen [Llívia, Girona (Catalunya, Espanya)] [8/14/1915]
1013. *xMentha yvesii* Sennen [Bourg-Madame, Languedoc-Roussillon (França)] [9/1/1915]
1014. *Mentha arvensis* L. proles *Mentha hostii* Bor [Bourg-Madame, Languedoc-Roussillon (França)] [8/14/1915]
1015. *Mentha arvensis* L. var. *obtusifolia* Lej. et Court ex Coste [Llívia, Girona (Catalunya, Espanya)] [9/3/1915]
1016. *xMentha verticillata* L. var. *peduncularis* (Bor) Rouy Legit: Sennen (m. Sennen) [L'Esquirol, Osona, Barcelona (Catalunya, Espanya)] [9/7/1914]
1017. *Mentha ceretanica* Sennen [Bourg-Madame, Languedoc-Roussillon (França)] [9/1/1915]
1018. *xMentha verticillata* L. var. *peduncularis* (Bor) Rouy [L'Esquirol, Osona, Barcelona (Catalunya, Espanya)] [9/7/1914]
1019. *Mentha dumetorum* Schult. [Manlleu, Osona, Barcelona (Catalunya, Espanya)] [9/8/1914]
1020. *Mentha viridis* L. proles *Mentha laevigata* Willd. [Llívia, Girona (Catalunya, Espanya)] [8/19/1915]
1021. *Mentha longifolia* Huds. var. *splendens* Briq. ex Coste proles *Mentha donatiana* Sennen [Estavar, Alta Cerdanya (França)] [9/4/1915]
1022. *Mentha longifolia* Huds. var. *longidentata* Sennen ex Coste [Llívia, Girona (Catalunya, Espanya)] [8/13/1915]
1023. *Mentha longifolia* Huds. proles *Mentha candicans* Mill. [Llívia, Girona (Catalunya, Espanya)] [8/13/1915]
1024. *xMentha villosa* Huds. var. *wirtgeniana* Rouy ex Coste [Querol, Alta Cerdanya (França)] [9/13/1915]
1025. *xMentha villosa* Huds. forma *riparti* Déségl. et Durieu ex Coste [Bourg-Madame, Languedoc-Roussillon (França)] [9/1/1915]
1026. *xMentha villosa* Huds. forma *gilloti* Déségl. et Durieu ex Coste [Estavar, Alta Cerdanya (França)] [8/31/1915]
1027. *xMentha villosa* Huds. ex Coste var. *remotiflora* [Llívia, Girona (Catalunya, Espanya)] [8/14/1915]

1028. *Mentha rotundifolia* L. var. *balearica* Sennen et Pau Legit: Bianor, F. (m. Sennen) [Mallorca (Balears, Espanya)] [8/16/1913]
1029. *xLavandula cadevallii* Sennen var. *microstachya* [Tibidabo, El Barcelonès, Barcelona (Catalunya, Espanya)] [4/13/1913]
1030. *xLavandula cadevallii* Sennen [Tibidabo, El Barcelonès, Barcelona (Catalunya, Espanya)] [5/29/1915]
1031. *Lavandula pedunculata* Cav. [Bonanova, El Barcelonès, Barcelona (Catalunya, Espanya)] [5/21/1913]
1032. *Lavandula pedunculata* Cav. Legit: Jerónimo, Hno. [Chamartín, Madrid, Madrid (Espanya)] [5/1/1915]
1033. *Lavandula stoechas* L. forma *microstachya* Legit: Garcías, Llorenç (m. ?) [Serra de l'Obac, El Vallès Occidental, Barcelona (Catalunya, Espanya)] [4/18/1905]
1034. *Lavandula pyrenaica* DC. Legit: Sennen (m. Sennen) [Ripoll, El Ripollès, Girona (Catalunya, Espanya)] [8/8/1913]
1035. *Lavandula latifolia* Vill. Legit: Pau, C. [Segorbe, Castelló (Espanya)] [8/1/1914]
1036. *Primula latifolia* Lapeyr. [Núria, El Ripollès, Girona (Catalunya, Espanya)] [8/1/1913]
1037. *Primula vulgaris* Huds. var. *balearica* Willk. Legit: Sennen (m. Sennen) [Mallorca (Balears, Espanya)] [4/7/1912]
1038. *Primula officinalis* Jacq. Legit: Garcías, Llorenç (m. ?) [Serra de l'Obac, El Vallès Occidental, Barcelona (Catalunya, Espanya)] [4/18/1905]
1039. *Androsace imbricata* Lam. Legit: Sennen (m. Sennen) [Núria, El Ripollès, Girona (Catalunya, Espanya)] [9/1/1913]
1040. *Cyclamen balearicum* Willk. Legit: Bianor, F. [Gènova, Mallorca (Balears, Espanya)] [3/26/1914]
1041. *Centaurium cymosum* Pau Legit: Pau, C. [Segorbe, Castelló (Espanya)] [6/1/1914]
1042. *Centaurium scilloides* (L. fil.) Samp. var. *portuensis* (Brot.) Samp. Legit: Sampaio, G. [Palmeira, Porto (Portugal)] [5/1/1914]
1043. *Erythraea boissieri* Willk. [Ripoll, El Ripollès, Girona (Catalunya, Espanya)] [8/1/1913]
1044. *xGentiana marcaillhouana* Rouy [Capcir (França)] [7/26/1915]
1045. *Gentiana burseri* Lapeyr. [Capcir (França)] [7/26/1915]
1046. *Ramonda pyrenaica* Lam. [Serra de Mogrony, El Ripollès, Girona (Catalunya, Espanya)] [7/10/1914]
1047. *Orobancha balearica* Sennen et Pau Legit: Bianor, F. [Serra d'Alfàbia, Mallorca (Balears, Espanya)] [6/18/1914]
1048. *Erica multiflora* L. Legit: Bianor, F. [Mallorca (Balears, Espanya)] [2/23/1914]
1049. *Erica arborea* L. Legit: Garcías, Llorenç (m. ?) [Serra de l'Obac, El Vallès Occidental, Barcelona (Catalunya, Espanya)] [5/18/1905]
1050. *Erica stricta* Donn Legit: Vicioso, C. [Ayora (València)] [7/1/1915]
1051. *Pyrola chlorantha* Sw. [Serra de Mogrony, El Ripollès, Girona (Catalunya, Espanya)] [7/10/1914]
1052. *Lathraea phelypaea* L. Legit: Sampaio, G. [Portimão (Portugal)] [4/1/1915]
1053. *Pinguicula grandiflora* Lam. Legit: Jerónimo, Hno. [Colunga (Astúries, Espanya)] [5/1/1914]
1054. *Scabiosa graminifolia* L. var. *pyrenaica* Sennen et Pau [8/7/1911]

1055. *Scabiosa monspeliensis* Jacq. [Manlleu, Osona, Barcelona (Catalunya, Espanya)] [7/6/1914]
1056. *Scabiosa columbaria* L. var. *guadarramica* Pau Legit: Vicioso, C. [El Paular, Sierra de Guadarrama, Madrid (Espanya)] [7/1/1914]
1057. *Valeriana globulariaefolia* Ramond [Núria, El Ripollès, Girona (Catalunya, Espanya)] [8/2/1914]
1058. *Valeriana montana* L. var. *typica* Rouy [Serra de Mogrony, El Ripollès, Girona (Catalunya, Espanya)] [7/11/1914]
1059. *Valeriana tripteris* L. [Coma d'Eina, Núria, El Ripollès, Girona (Catalunya, Espanya)] [8/3/1915]
1060. *Valerianella morisonii* DC. var. *lasiocarpa* Boiss. Legit: Elías, Hno. [Foncea, La Rioja (Espanya)] [6/22/1915]
1061. *Valerianella morisonii* DC. var. *leiocarpa* DC. Legit: Elías, Hno. [6/22/1915]
1062. *Centranthus calcitrapa* DC. forma *major latiloba* [Tibidabo, El Barcelonès, Barcelona (Catalunya, Espanya)] [5/3/1914]
1063. *Lonicera pyrenaica* L. [Serra de Mogrony, El Ripollès, Girona (Catalunya, Espanya)] [7/11/1914]
1064. *Lonicera etrusca* Santi Legit: Vicioso, Benito [Calatayud, Zaragoza (Espanya)] [5/19/1914]
1065. *Viburnum tinus* L. Legit: Garcías, Llorenç (m. ?) [Serra de l'Obac, El Vallès Occidental, Barcelona (Catalunya, Espanya)] [5/18/1905]
1066. *xGalium viciosorum* Sennen et Pau [Manlleu, Osona, Barcelona (Catalunya, Espanya)] [7/11/1915]
1067. *xGalium viciosorum* Sennen et Pau [Ripoll, El Ripollès, Girona (Catalunya, Espanya)] [7/30/1914]
1068. *Galium cometerrhizon* Lapeyr. [Pic de Noufonts, Núria, El Ripollès, Girona (Catalunya, Espanya)] [9/4/1913]
1069. *Galium verum* L. Legit: Sennen (m. Sennen) [Ripoll, El Ripollès, Girona (Catalunya, Espanya)] [7/31/1914]
1070. *Galium crespianum* Rodr. Legit: Bianor, F. [Sóller, Mallorca (Balears, Espanya)] [7/4/1912]
1071. *Galium maritimum* L. var. *angustifolium* Sennen [Observatori Fabra, Tibidabo, El Barcelonès, Barcelona (Catalunya, Espanya)] [6/1/1915]
1072. *Asperula aristata* L. f. var. *macrorrhiza* (Hoffb. et Link) Vicioso Legit: Vicioso, Benito [Calatayud, Zaragoza (Espanya)] [7/20/1914]
1073. *xXanthium fauræ* Sennen et Pau [Plana del Besòs, El Barcelonès, Barcelona (Catalunya, Espanya)] [10/9/1914]
1074. *xXanthium hispanicum* Sennen et Pau [Plana del Besòs, El Barcelonès, Barcelona (Catalunya, Espanya)] [9/10/1914]
1075. *xXanthium sallentii* Sennen, Cadevall et Pau forma *forme* [Plana del Besòs, El Barcelonès, Barcelona (Catalunya, Espanya)] [9/24/1914]
1076. *xXanthium sallentii* Sennen, Cadevall et Pau forma *bethulona* [Plana del Besòs, El Barcelonès, Barcelona (Catalunya, Espanya)] [9/24/1914]
1077. *xXanthium sallentii* Sennen, Cadevall et Pau forma *fertilis* [Plana del Besòs, El Barcelonès, Barcelona (Catalunya, Espanya)] [9/1/1913]
1078. *xXanthium widderi* Sennen [Plana del Besòs, El Barcelonès, Barcelona (Catalunya, Espanya)] [10/2/1914]

1079. *Xanthium strumarium* L. [Plana del Besòs, El Barcelonès, Barcelona (Catalunya, Espanya)] [10/9/1914]
1080. *xXanthium almerae* Sennen et Pau [Plana del Besòs, El Barcelonès, Barcelona (Catalunya, Espanya)] [9/24/1914]
1081. *xXanthium catalaunicum* Sennen et Pau [Plana del Besòs, El Barcelonès, Barcelona (Catalunya, Espanya)] [9/10/1914]
1082. *Xanthium italicum* Moretti var. *lasiocarpum* Sennen [Plana del Besòs, El Barcelonès, Barcelona (Catalunya, Espanya)] [9/24/1914]
1083. *Xanthium italicum* Moretti var. *lasiocarpum* Sennen [Plana del Besòs, El Barcelonès, Barcelona (Catalunya, Espanya)] [9/24/1914]
1084. *Xanthium canadense* Mill. [Plana del Besòs, El Barcelonès, Barcelona (Catalunya, Espanya)] [9/10/1914]
1085. *Campanula loeflingii* Brot. var. *filiformis* Lange Legit: Elías, Hno. [Santa Gadea, Burgos (Espanya)] [7/11/1915]
1086. *Legousia castellana* Samp. Legit: Pau, C. [Segorbe, Castelló (Espanya)] [6/1/1915]
1087. *Jasione humilis* Pers. [Núria, El Ripollès, Girona (Catalunya, Espanya)] [8/3/1914]
1088. *Jasione perennis* L. proles *Jasione pyrenaica* Sennen [Capcir (França)] [7/1/1915]
1089. *Phyteuma hemisphaericum* L. Legit: Sennen [Núria, El Ripollès, Girona (Catalunya, Espanya)] [8/3/1914]
1090. *Hedypnois polymorpha* DC. var. *persica* (Fisch.) Gaut. Legit: Elías, Hno. [Ameyugo, Burgos (Espanya)] [5/14/1914]
1091. *Leontodon autumnalis* L. var. *ramosa* Sennen ex Coste [Llívia, Girona (Catalunya, Espanya)] [7/1/1915]
1092. *Leontodon autumnalis* L. var. *capcirensis* Sennen [Capcir (França)] [9/10/1915]
1093. *Leontodon pyrenaicus* Gouan var. *gouanii* Chabert [Cambre d'Aze, Alta Cerdanya (França)] [8/4/1915]
1094. *Picris hieracioides* L. Legit: Elías, Hno. [Valverde, Ciudad Real (Espanya)] [8/6/1914]
1095. *Tragopogon dubius* Scop. var. *pornnaretii* (F. J. Schultz) Rouy Legit: Sennen (m. Sennen) [Ripoll, El Ripollès, Girona (Catalunya, Espanya)] [7/17/1914]
1096. *Tragopogon pratensis* L. proles *Tragopogon lamottei* Rouy [Capcir (França)] [7/28/1915]
1097. *Sonchus arvicornis* (Boiss.) Nyman Legit: Sennen (m. Sennen) [Portopí, Mallorca (Balears, Espanya)] [6/1/1913]
1098. *Picridium tingitanum* Desf. Legit: Bianor, F. [Mallorca (Balears, Espanya)] [4/23/1913]
1099. *Crepis pigmaea* L. [Pic de Noufonts, Núria, El Ripollès, Girona (Catalunya, Espanya)] [9/2/1914]
1100. *Hieracium guadarramense* Arv.-Touv. Legit: Elías, Hno. Determinavit: Sudre [Bugedo, Burgos (Espanya)] [6/10/1915]
1101. *Hieracium bujedoanum* Arv.-Touv. Legit: Elías, Hno. Determinavit: Sudre [Bugedo, Burgos (Espanya)] [6/10/1915]
1102. *Hieracium eliasii* Sudre Legit: Elías, Hno. Determinavit: Sudre [Ameyugo, Burgos (Espanya)] [5/15/1914]
1103. *Hieracium aurigeranum* Loret et Timb.-Lagr. Determinavit: Sudre [Capcir (França)] [9/10/1915]



1104. *Hieracium aurigeranum* Loret et Timb.-Lagr. Determinavit: Sudre [Llívia, Girona (Catalunya, Espanya)] [9/3/1915]
1105. *Hieracium aurigeranum* Loret et Timb.-Lagr. Determinavit: Sudre [Estavar, Alta Cerdanya (França)] [9/4/1915]
1106. *Hieracium aurigeranum* Loret et Timb.-Lagr. var. *asperifactum* Sudre Legit: Determinavit: Sudre [Capcir (França)] [9/10/1915]
1107. *Hieracium eynense* Sudre Determinavit: Sudre [Estavar, Alta Cerdanya (França)] [8/1/1915]
1108. *Hieracium umbellatum* L. Determinavit: Sudre [Angostrina, Alta Cerdanya (França)] [9/2/1915]
1109. *Hieracium subinuloides* Sudre Determinavit: Sudre [Estavar, Alta Cerdanya (França)] [9/4/1915]
1110. *Hieracium boreale* Fr. Determinavit: Sudre [Llívia, Girona (Catalunya, Espanya)] [9/3/1915]
1111. *Hieracium leptocaulon* Arv.-Touv. et Sennen [Manlleu, Osona, Barcelona (Catalunya, Espanya)] [7/6/1914]
1112. *Hieracium cordatum* Scheele proles *Hieracium prionocerinthe* Arv.-Touv. [Manlleu, Osona, Barcelona (Catalunya, Espanya)] [7/6/1914]
1113. *Hieracium oleicolor* Arv.-Touv. et Godr. [Serra de Mogrony, El Ripollès, Girona (Catalunya, Espanya)] [7/11/1914]
1114. *Hieracium tremolsianum* Arv.-Touv. et Godr. [Ripoll, El Ripollès, Girona (Catalunya, Espanya)] [7/1/1914]
1115. *Hieracium lobelianum* Arv.-Touv. et Sennen [Núria, El Ripollès, Girona (Catalunya, Espanya)] [8/31/1914]
1116. *Hieracium cordatum* Scheele [Pic de Morou, Montseny, Vallès Oriental, Barcelona (Catalunya, Espanya)] [7/1/1913]
1117. *Hieracium bubonianum* Arv.-Touv. [Santa Fe, Montseny, Vallès Oriental, Barcelona (Catalunya, Espanya)] [7/15/1913]
1118. *Hieracium pumilum* Lapeyr. [Núria, El Ripollès, Girona (Catalunya, Espanya)] [8/2/1914]
1119. *Xeranthemum erectum* J. Presl [Llívia, Girona (Catalunya, Espanya)] [7/31/1915]
1120. *Lappa nemorosa* Legit: Bianor, F. Determinavit: Sennen (m. Sennen) [Sóller, Mallorca (Balears, Espanya)] [7/7/1911]
1121. *Centaurea pallidula* Rouy [Llívia, Girona (Catalunya, Espanya)] [8/14/1915]
1122. *Centaurea leucophaea* Jord. var. *communis* Rouy ex Coste [Manlleu, Osona, Barcelona (Catalunya, Espanya)] [7/11/1915]
1123. *Centaurea hanryi* Jord. forma *diffusa foliosa* [Tibidabo, El Barcelonès, Barcelona (Catalunya, Espanya)] [6/20/1915]
1124. *xCentaurea barcinonensis* Sennen [Tibidabo, El Barcelonès, Barcelona (Catalunya, Espanya)] [5/31/1914]
1125. *Centaurea castellana* Boiss. et Reut. Legit: Jerónimo, Hno. [Madrid, Madrid (Espanya)] [9/10/1915]
1126. *Centaurea latronum* Pau var. *pseudodeusta* C. Vicioso Legit: Vicioso, C. [El Paular, Sierra de Guadarrama, Madrid (Espanya)] [7/1/1914]
1127. *Centaurea carpetana* Boiss. et Reut. var. *calcicola* Pau Legit: Pau, C. [El Paular, Sierra de Guadarrama, Madrid (Espanya)] [7/1/1912]



1128. *Centaurea sudrei* Sennen et Elias Legit: Elías, Hno. [Bugedo, Burgos (Espanya)] [9/20/1915]
1129. *Centaurea pullata* L. Legit: Pau, C. [Sevilla, Andalucía (Espanya)] [5/29/1914]
1130. *Centaurea collina* L. var. *subinermis* Sennen in Rouy Legit: Sennen (m. Sennen) [Tibidabo, El Barcelonès, Barcelona (Catalunya, Espanya)] [7/1/1912]
1131. x *Centaurea silvatica* Pourr. forma *microcephala* [Manlleu, Osona, Barcelona (Catalunya, Espanya)] [7/6/1914]
1132. x *Centaurea silvatica* Pourr. forma *macrocephala* [Manlleu, Osona, Barcelona (Catalunya, Espanya)] [7/6/1914]
1133. x *Centaurea silvatica* Pourr. forma *microcephala* [Manlleu, Osona, Barcelona (Catalunya, Espanya)] [7/6/1914]
1134. *Centaurea lagascana* Graells var. *podospermifolia* (Loscos et J. Pardo) Pau Legit: Font Quer [Aragó (Espanya)] [6/16/1915]
1135. *Centaurea pseudo-sphaerocephala* Shuttlew. [Montjuïc, El Barcelonès, Barcelona (Catalunya, Espanya)] [5/1/1913]
1136. *Carduus vivariensis* Jord. Legit: Sennen (m. Sennen) [Manlleu, Osona, Barcelona (Catalunya, Espanya)] [7/6/1914]
1137. *Carduus nuriae* Sennen et Pau [Núria, El Ripollès, Girona (Catalunya, Espanya)] [9/6/1913]
1138. *Carduus defloratus* L. [Galba, el Capcir (França)] [9/9/1915]
1139. *Cirsium corbariense* Sennen proles *Costae glabratum* Legit: Benito, Hermano [Fortianell, Alt Empordà, Girona (Catalunya, Espanya)] [7/1/1915]
1140. *Cirsium monspessulanum* (L.) All. var. *ferox* Coss. forma *concolor* Legit: Elías, Hno. [Bugedo, Burgos (Espanya)] [7/10/1914]
1141. *Cirsium monspessulanum* (L.) All. var. *ferox* Coss. forma *discolor* Legit: Elías, Hno. [Bugedo, Burgos (Espanya)] [7/10/1914]
1142. x *Cirsium jaubertianum* Sennen [Llo, Alta Cerdanya (França)] [9/6/1915]
1143. x *Cirsium neyrae* Camus Legit: Sennen (m. Sennen) [Queralbs, El Ripollès, Girona (Catalunya, Espanya)] [7/14/1914]
1144. x *Cirsium heerianum* Nägeli [Galba, el Capcir (França)] [9/9/1915]
1145. x *Cirsium neyrae* Camus [Queralbs, El Ripollès, Girona (Catalunya, Espanya)] [7/24/1914]
1146. *Cirsium flavispina* Boiss. forma *discolor* Legit: Elías, Hno. [Foncea, La Rioja (Espanya)] [8/27/1914]
1147. *Cirsium flavispina* Boiss. var. *paniculatum* (Vahl) Sennen et Pau Legit: Elías, Hno. [Ameyugo, Burgos (Espanya)] [7/25/1914]
1148. *Cirsium flavispina* Boiss. var. *paniculatum* (Vahl) Sennen et Pau forma *discolor, albiflora* Legit: Elías, Hno. [Foncea, La Rioja (Espanya)] [8/16/1914]
1149. *Cirsium flavispina* Boiss. Legit: Vicioso, C. [Sierra de Guadarrama, Madrid (Espanya)] [7/1/1914]
1150. *Atractylis cancellata* L. var. *canescens* Rouy [Tibidabo, El Barcelonès, Barcelona (Catalunya, Espanya)] [5/1/1913]
1151. *Carlina lanata* L. Legit: Benito, Hermano [Fortià, Alt Empordà, Girona (Catalunya, Espanya)] [7/1/1915]
1152. *Onopordon illpicum* L. Legit: Sennen (m. Sennen) [Montjuïc, El Barcelonès, Barcelona (Catalunya, Espanya)] [7/2/1914]

1153. *xOnopordon senneni* Vicioso Legit: Vicioso, Benito [Calatayud, Zaragoza (Espanya)] [7/14/1914]
1154. *Petasites fragrans* C. Presl [San Gervasi, Barcelona, El Barcelonès, Barcelona (Catalunya, Espanya)] [1/1/1911]
1155. *Phagnalon saxatile* Cass. [Parc del Laberint, Barcelona, El Barcelonès, Barcelona (Catalunya, Espanya)] [5/16/1915]
1156. *Phagnalon saxatile* Cass. var. *brevipedunculata* Sennen [Tibidabo, El Barcelonès, Barcelona (Catalunya, Espanya)] [5/27/1915]
1157. *xPhagnalon domingoi* Sennen [Tibidabo, El Barcelonès, Barcelona (Catalunya, Espanya)] [5/2/1915]
1158. *Phagnalon tenorii* J. Presl. var. *tomentosa* [Tibidabo, El Barcelonès, Barcelona (Catalunya, Espanya)] [5/16/1915]
1159. *Phagnalon tenorii* J. Presl var. *pedunculare* Willk. [Tibidabo, El Barcelonès, Barcelona (Catalunya, Espanya)] [5/16/1915]
1160. *Erigeron frigidus* Boiss. [Pic de Noufonts, Núria, El Ripollès, Girona (Catalunya, Espanya)] [7/22/1914]
1161. *Erigeron pyrenaicum* Rouy [Núria, El Ripollès, Girona (Catalunya, Espanya)] [7/9/1914]
1162. *Erigeron hacer* L. proles *Erigeron corymbosus* Wallr. [Llívia, Girona (Catalunya, Espanya)] [8/1/1915]
1163. *Erigeron barcinonense* Sennen [Plana del Besòs, El Barcelonès, Barcelona (Catalunya, Espanya)] [8/22/1914]
1164. *Erigeron coronopifolius* Sennen “**PLANTES D'ESPAGNE - F. SENNEN / N° 1982 / Erigeron coronopifolium Sen. / Catalogne: Barcelone, plaine du Besos et du Llobregat / 1914 fol. 1 - VI; fr. 10 - IX**” [Plana del Besòs, El Barcelonès, Barcelona (Catalunya, Espanya)] [6/1/1914]
1165. *Erigeron canadensis* L. var. *coronopifolium* Sennen Legit: Sennen (m. Sennen) [Plana del Llobregat, El Barcelonès, Barcelona (Catalunya, Espanya)] [10/1/1912]
1166. *xConyza daveauana* Sennen [Penitents, Barcelona, El Barcelonès, Barcelona (Catalunya, Espanya)] [11/1/1914]
1167. *Aster barcinonensis* Sennen [Prat del Llobregat, El Barcelonès, Barcelona (Catalunya, Espanya)] [9/20/1912]
1168. *Aster tripolium* L. var. *vidassiana* Sennen et Pau Legit: Elías, Hno. [Riu Bidasoa, Pamplona (Espanya)] [7/1/1913]
1169. *Doronicum viscosum* Nyman [Pic de Noufonts, Núria, El Ripollès, Girona (Catalunya, Espanya)] [7/22/1914]
1170. *Senecio erucifolius* L. proles *Erigeron foliosus* Salzm. Legit: Elías, Hno. [Santa Espina, Valladolid (Espanya)] [9/6/1915]
1171. *Senecio tremolsii* Sennen et Pau [Tibidabo, El Barcelonès, Barcelona (Catalunya, Espanya)] [7/19/1913]
1172. *xInula vicina* Sennen et Pau Legit: Elías, Hno. [Valverde, Ciudad Real (Espanya)] [8/1/1913]
1173. *Inula sennenii* Pau Legit: Elías, Hno. [Foncea, La Rioja (Espanya)] [8/12/1914]
1174. *Inula halleri* Vill. [Manlleu, Osona, Barcelona (Catalunya, Espanya)] [7/11/1915]
1175. *xInula eliasii* Sennen et Pau Legit: Elías, Hno. [Foncea, La Rioja (Espanya)] [8/16/1914]

1176. *Inula helenioides* DC. [Pantà del Tibidabo, El Barcelonès, Barcelona (Catalunya, Espanya)] [7/3/1915]
1177. *Inula Helenium* L. Legit: Elías, Hno. [Santa Espina, Valladolid (Espanya)] [9/5/1915]
1178. *Helichrysum decumbens* Cambess. Legit: Bianor, F. [Mallorca (Balears, Espanya)] [5/1/1913]
1179. *Gnaphalium uliginosum* L. var. *incanum* Neilr. [Llívia, Girona (Catalunya, Espanya)] [8/1/1915]
1180. *Filago spathulata* J. Presl var. *prostrata* Boiss. Legit: Bianor, F. [Sóller, Mallorca (Balears, Espanya)] [6/29/1914]
1181. *Filago arvensis* L. var. *ramosa* Rouy [Llívia, Girona (Catalunya, Espanya)] [7/1/1915]
1182. *Evax carpetana* Lange var. *genuina* Legit: Vicioso, C. [Sierra de Guadarrama, Madrid (Espanya)] [7/1/1914]
1183. *Carpesium cernuum* L. [Manlleu, Osona, Barcelona (Catalunya, Espanya)] [9/6/1914]
1184. *Carpesium cernuum* L. [Manlleu, Osona, Barcelona (Catalunya, Espanya)] [9/6/1914]
1185. *Artemisia camphorata* Vill. var. *viridula* Cariot ex Coste [Estavar, Alta Cerdanya (França)] [9/4/1915]
1186. *Artemisia campestris* L. var. *orophila* Rouy ex Coste [Angostrina, Alta Cerdanya (França)] [9/2/1915]
1187. *Artemisia campestris* L. var. *brachyphylla* Rouy ex Coste [Angostrina, Alta Cerdanya (França)] [9/2/1915]
1188. *Artemisia campestris* L. var. *tenuifolia* Rouy ex Coste [Angostrina, Alta Cerdanya (França)] [9/2/1915]
1189. *Bellis annua* L. var. *balearica* forma *vergens* Legit: Bianor, F. [Mallorca (Balears, Espanya)] [2/1/1913]
1190. *Pyrethrum pulverulentum* Lag. [Pic de Noufonts, Núria, El Ripollès, Girona (Catalunya, Espanya)] [7/22/1914]
1191. *Matricaria chamomilla* L. [Plana del Llobregat, El Barcelonès, Barcelona (Catalunya, Espanya)] [5/1/1914]
1192. *Anthemis petraea* Ten. [Núria, El Ripollès, Girona (Catalunya, Espanya)] [7/21/1914]
1193. *Anthemis cotula* L. Legit: Litardière, R. de [Pantà del Tibidabo, El Barcelonès, Barcelona (Catalunya, Espanya)] [7/1/1915]
1194. *Anthemis triumfetti* All. var. *canescens* (Brot.) Rouy [Serra de Mogrony, El Ripollès, Girona (Catalunya, Espanya)] [7/10/1914]
1195. *Achillea pyrenaica* Sibth. [Coma d'Eina, Núria, El Ripollès, Girona (Catalunya, Espanya)] [8/3/1915]
1196. *Achillea ptarmica* L. [Llívia, Girona (Catalunya, Espanya)] [7/23/1915]
1197. *Achillea ageratum* L. Legit: Elías, Hno. [Santa Espina, Valladolid (Espanya)] [9/5/1915]
1198. *Achillea odorata* L. Legit: Elías, Hno. [Cubillas de Cerrato, León (Espanya)] [8/6/1914]
1199. *Achillea chamaelifolia* Pourr. Legit: Sennen (m. Sennen) [Núria, El Ripollès, Girona (Catalunya, Espanya)] [8/1/1914]

- 
1200. *Achillea millefolium* L. proles *Achillea monticola* Martrin - Donos [Llívia, Girona (Catalunya, Espanya)] [7/1/1915]
1201. *Achillea millefolium* L. proles *Achillea ceretanica* Sennen Legit: Determinavit: Sennen “**PLANTES D’ESPAGNE - F. SENNEN / N° 2295 / Achillea millefolium L. proles A. ceretanica Sennen / Cerdagne: Llivia et Estavar, talus herbeux, / vers 1200 m. / 1915-13-VIII**” [Llívia, Girona (Catalunya, Espanya)] [8/13/1915] Etiqueta de revisió: *Achillea millefolium* L. subsp. *ceretanica* (Sennen) O. Bolòs & Vigo Revisavit:
1202. *Asteriscus maritimus* Less. Legit: Bianor, F. [Portopí, Mallorca (Balears, Espanya)] [4/30/1914]