

Vendredi
10 février 2006

Fr.s. 2.- / € 1,30
N° 39125

JA 2300 La Chaux-de-Fonds

L'Impartial

Journal édité à
La Chaux-de-Fonds
depuis

125 ans

1881-2006



EHM en danger?

25 millions de francs devront être économisés d'ici à 2009 dans l'établissement hospitalier multisite. Ce qui ne se fera pas sans suppressions de postes. **page 2**

SANTÉ PUBLIQUE



Lola sur les planches

Quand elle se fait promener par Marylise Neury, Lola la petite cochonne ne manque pas d'intriguer. C'est pour sa forme, avant de jouer pour le TPR. **page 7**

LA CHAUX-DE-FONDS



Deiss nomme Bloch

Alors que la direction de Swissmetal a annoncé hier qu'elle ne négocierait pas, Joseph Deiss a nommé un médiateur en la personne de Rolf Bloch. **page 12**

SWISSMETAL

Pauvres, à la rue!

SOCIÉTÉ Une étude neuchâteloise prouve que les personnes en situation précaire trouvent moins facilement à se loger. Un appel est lancé aux gérances pour éviter cette ségrégation



Pour chercher un logement, mieux vaut ne pas être chômeur, réfugié ou endetté: une étude commandée par l'Association des institutions de l'action sociale montre que les gérances rechignent à louer des objets à

une population dite «précarisée». Un médiateur nommé par les Services sociaux pourrait aider à améliorer la situation. **page 3**

PHOTO LEUENBERGER

HOOLIGANS

Procès interrompu



Hier, le procès des cinq présumés hooligans saint-gallois a été interrompu. Des témoins seront entendus en Suisse orientale. Les prévenus nient avoir participé aux violences. **page 5**

page 5

À LA UNE

SENTIER DES STATUES

Des projets plein la tête

page 5

FCC

Saidou Kébé revit

page 29

SOMMAIRE

Feuilleton	8
Cinés-loisirs	16
Météo	18
Bourse	23
Sports	25-31
Télévision	32
Adresses pratiques	34
Carnet	35

ALLOCATIONS

Menace de référendum

L'Union suisse des arts et métiers ne veut pas d'une harmonisation des allocations pour enfants. Si les Chambres fédérales devaient se prononcer en mars en faveur de cette mesure, l'organisation patronale a annoncé hier qu'elle lancerait un référendum. **page 21**

Vers des Jeux d'hiver de haute... tenue!

TORINO 2006 Ouverture ce soir. Philipp Schoch en porte-drapeau



A l'instar des autres Suisses sélectionnés pour les JO, Gilles Jaquet, Olivia Nobs et Mellie Francon ont touché leur barda olympique. Quel était le contenu du sac? **pages 25, 26 et 27**

PHOTO GALLEY

OPINION Par Patrick Turuvani

La dangereuse économie de l'arrosoir

Tous les chemins mènent à Rome, mais pas à Turin. La capitale du Piémont a piégé ses accès en cet hiver olympique. C'était rejoindre Le Locle depuis La Chaux-de-Fonds en passant par Les Convers, la montagne de Cernier, la côte de Rosières (ni dégagée ni salée) et la vallée des Ponts. Il fallait avoir envie d'y aller, au Locle! Enfin, aux JO! Principale embûche: les critères de sélection fixés par Swiss Olympic, où ne siège pas le baron de Coubertin. Participer ne suffit plus. Pour l'organe faitier du sport suisse, l'essentiel est d'avoir une chance de ramener une médaille ou un diplôme au pays. Swiss Olympic n'a aucune pitié pour les viennent-ensuite. Pourtant,

ne sont-ce pas eux, quelque part, qui fixent la valeur réelle de la performance des premiers? (à méditer...) Le message a le mérite de la clarté. Chacun sait ce qui l'attend, quels résultats il devra exhiber devant le juge comme preuve de son potentiel, de sa volonté et de sa forme du jour. Mais on peut aussi le voir comme un syndrome de myopie, de vision à court terme. Priver les jeunes pousses pas tout à fait mûres des Jeux, c'est les priver de rêve, leur projeter la vie en rose sur un écran noir-blanc, planter un plant d'aubergine en faisant la dangereuse économie d'un arrosoir. Dieu sait à quel point elles ont besoin d'eau, ces petites choses-là... Pour les heureux élus, en re-

vanche, pas de doute: aucun d'eux n'est venu s'asseoir en première classe avec un billet de seconde. Leur place, ils ne la doivent qu'à leur talent et à leur immense aptitude à supporter la pression. Swiss Olympic n'envisage pas son processus de qualification autrement que comme une mise à l'épreuve. Il faut être fort, le démontrer, et le rester. Au royaume des méritants, les snowboarders suisses sont rois. C'est la seule discipline où il y avait plus de «sélectionnables» que de places disponibles. Les critères sont élevés et la concurrence interne affûtée. La présence à Turin de Gilles Jaquet, Olivia Nobs et Mellie Francon n'en est que plus méritoire. Comment dit-on cocorico en chaux-de-fonnier? /PTu



9 771421 087000 5 00006

CAFÉ SCIENTIFIQUE

Peut-on tout dire en chiffres?

Etudes de la population, enseignement, intégration des étrangers, préférences des consommateurs: aucune thématique ne semble échapper à la sanction des graphes et des chiffres. Mais quelle fiabilité donner aux statistiques? Peut-on tout dire avec des chiffres? Ce sera le sujet du prochain café scientifique, mercredi prochain à Neuchâtel.

«Si les demandes pour quantifier des problématiques de la société émanent souvent des décideurs politiques ou économiques, les scientifiques y répondent avec une grande prudence, en accompagnant leurs résultats de marges d'erreur dont on a tendance à ignorer l'existence», notent les organisateurs, qui pointent les médias du doigt: «Dans leur besoin de simplification du message, ils désirent des arguments clairs où la nuance a difficilement sa place».

Jauger autrement

Est-il donc souhaitable de tout mettre en équation? Certainement pas, diront les spécialistes, d'autant que des méthodologies qualitatives existent, en psychologie par exemple, qui tirent des conclusions sur la base d'entretiens personnalisés. Et pas forcément à partir de la seule analyse mathématique d'une enquête impliquant de nombreux facteurs.

Pour débattre de toutes ces questions, les invités de Café In seront Yves Tillé, professeur en sciences économiques, Philippe Eichenberger, de l'Office fédéral de la statistique, Elvis Mazzoni, de l'Institut de psychologie et Raphaël Rossignol, de l'Institut de mathématiques. Rendez-vous dès 18h, mercredi 15 février au restaurant L'Interlope, à Neuchâtel avec vos questions! /comm-réd

Réduire sans licencier?

HÔPITAUX Pour économiser 25 millions d'ici à 2009, comme indiqué dans le programme de législature du Conseil d'Etat, l'EHM devra supprimer entre 160 et 200 postes de travail

Par **Stéphane Devaux**

Ce n'est pas vraiment une surprise: l'EHM (établissement hospitalier multistite) doit faire des économies. 25 millions de francs jusqu'à 2009. Le Conseil d'Etat l'a écrit noir sur blanc dans son programme de législature: pour cette année, il lui accorde 187 millions. Dans quatre ans, ce ne sera plus que 162 millions. «Le conseil d'administration a pris acte de cet objectif à moyen terme», précise son président, Jean-Pierre Authier. Nous devons maintenant analyser la situation pour voir comment nous pouvons y parvenir.»

En supprimant 180 des 2400 postes de travail, comme le laissait entendre la Télévision suisse romande jeudi soir? «Une chose est sûre, nous ne pourrions pas atteindre l'objectif fixé avec des économies «de bouts de chandelle». Il faudra des mesures plus profondes, de nature structurelle. D'autre part, lorsque l'on sait que les charges salariales représentent le 75% des charges totales, il faudra forcément agir sur les salaires.» Réduire la



A Neuchâtel (ici le nouvel hôpital Pourtalès) comme dans les autres établissements du canton, le taux de rotation du personnel infirmier est assez élevé. La réduction de postes pourrait donc se faire surtout par le biais de départs naturels.

PHOTO GALLEY



Pour Jean-Pierre Authier, le conseil d'administration de l'EHM a pris acte de l'objectif du Conseil d'Etat.

PHOTO LEUENBERGER

masse salariale, donc renoncer à un certain nombre de postes, dans une fourchette allant de 160 à 200. «Mais il y a manière et manière de le faire», insiste l'ancien conseiller communal de Neuchâtel. Autrement dit, avant de procéder à des licenciements, «ce que nous essaierons tant que possible d'éviter», l'EHM va jouer sur les départs naturels.

Plusieurs garde-fous

«Quand on connaît le taux de rotation actuel du personnel, cette perspective ne me paraît pas farfelue», ajoute-t-il, conscient que les pistes évoquées aujourd'hui devront résister à une analyse plus approfondie, tenant compte des spécificités des différents services. Le taux de rotation et la durée des carrières ne sont en effet

pas les mêmes dans le secteur administratif ou dans le personnel infirmier, relève-t-il.

Son analyse est d'ailleurs partagée par le Syndicat des services publics (SSP). Interrogé par la TSR, son président, Daniel Ziegler, a été très clair: il veillera à ce que le conseil d'administration respecte son intention de ne licencier qu'en dernière extrémité.

Et si réduire la masse salariale signifiait fermer un des sept sites de l'EHM? Jean-Pierre Authier coupe court: «Le législateur a prévu un certain nombre de garde-fous, qui limitent la compétence de l'EHM. A supposer que nous arrivions à la conclusion qu'il faut redéfinir les missions des différents hôpitaux, nous devrions avoir le feu vert du Conseil d'Etat,

car il s'agit d'une modification de la planification hospitalière. Quant à la décision de fermer un site, elle appartient au Grand Conseil. La liste des hôpitaux (réd: Neuchâtel, La Chaux-de-Fonds, Le Locle, La Béroche, Val-de-Ruz, Val-de-Travers, plus l'établissement de soins palliatifs La Chrysalide, à La Chaux-de-Fonds) figure dans la loi sur l'établissement multistite.»

Ce à quoi il ne trouve rien à redire: «C'est normal que l'autorité politique garde la haute main sur les modifications fondamentales. Mais cela ne nous dispense pas de faire des propositions.»

Ce qu'il entend faire dès maintenant. Pour 2007, si on se fie aux intentions du gouvernement, il devrait déjà économiser 15 millions. /SDX

PUBLICITÉ

Mitsubishi divise les prix par trois. Colt CZ3 déjà pour Fr. 5'497.-

New Colt: espace compact de rêve, moteurs à essence ou diesel, 75-150 ch, option 6 vitesses Allshift.

1/3 maintenant 2007 2008
0% d'intérêt



En photo 1.3 Invite, 95 ch

Colt CZ3 3-Door 1.1 MPI, 75 ch
3x Fr. 5'497.-
Total Fr. 16'490.-



Colt CZT Turbo, 150 ch
3x Fr. 8'997.-
Total Fr. 26'990.-



En photo 1.5 Invite, 109 ch

Colt 5-Door 1.3 Inform, 95 ch
3x Fr. 6'517.-
Total Fr. 19'550.-

Action valable jusqu'au 30.3.2006. La DaimlerChrysler Services Leasing SA n'accorde aucun financement et dégage toute responsabilité dans le cas où l'utilisateur d'un leasing devait être amené à s'endetter.

www.mitsubishi-motors.ch
CONCESSIONNAIRE (régional): Neuchâtel: Garage Pierre Wirth, Faubourg de la Gare 9, 032 723 80 00
CONCESSIONNAIRE MANDATÉ (local): Sonvilier: Garage Roth, 032 941 15 38

M001155-13.01.



144-163941/ROC

Quand la porte se ferme

ACTION SOCIALE Les personnes précarisées ont de plus en plus de difficultés à trouver un toit pour vivre. L'Anias publie une étude révélatrice sur l'accès au logement et tire la sonnette d'alarme

Facteurs potentiellement handicapants pour l'accès au logement

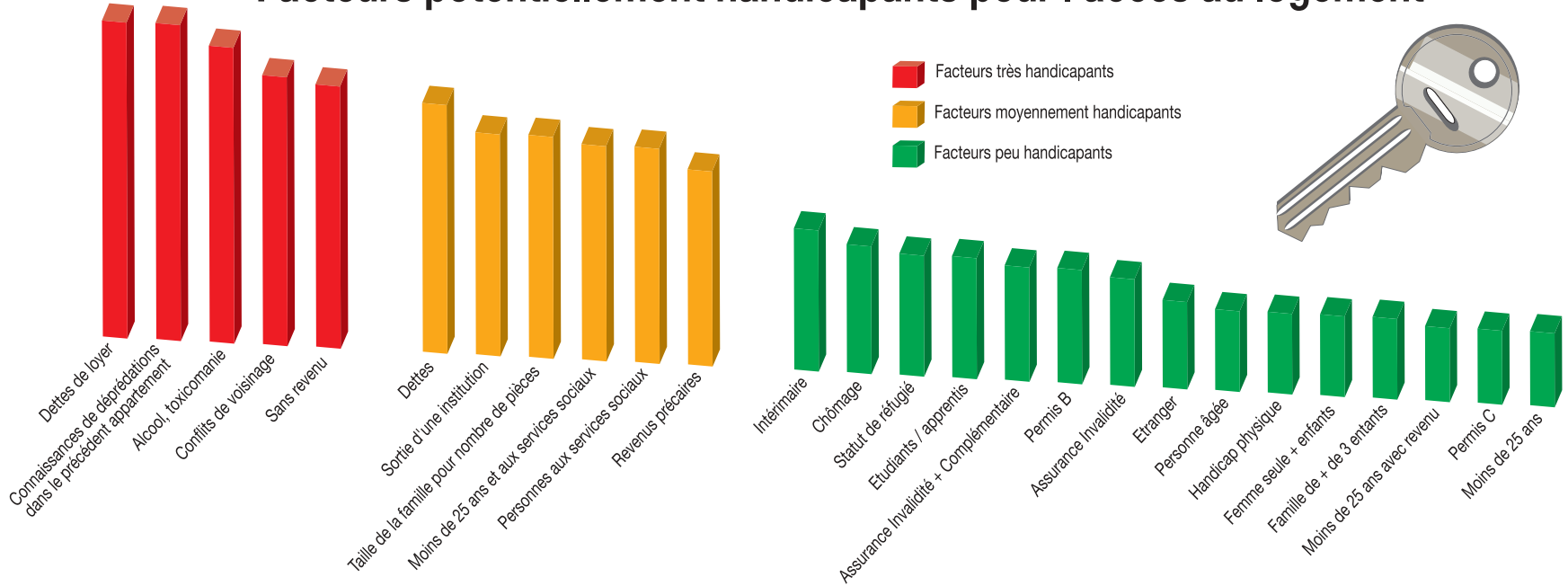

Par **Caroline Plachta**

L'exclusion passe aussi par le logement. Suisse ou étranger, chômeur, famille nombreuse ou monoparentale, rentier AI, chacun ne pourra pas s'attendre au même accueil de la part des gestionnaires de l'offre immobilière. Devant cette constatation, l'Association neuchâteloise des institutions de l'action sociale (Anias) a

tenu à faire le point sur cette problématique, rappelant que la Constitution helvétique garantit le droit au logement. «Les personnes défavorisées se retrouvent de plus en plus souvent exclues lors de leurs recherches d'appartement, regrette Pierre Borer, président de l'Anias. Certaines situations peuvent provoquer dans les gérances ce que j'appellerai un jugement à l'emporte-pièce. L'étiquette «il est aux sociaux» est lourde à porter, sans compter que les gérances pensent

souvent à tort que les assistants sociaux sont des tuteurs, donc seuls à décider pour leurs clients.»

Etat des lieux

L'Anias a donc chargé un groupe de travail de procéder à un état des lieux dans le canton. L'objectif était de transmettre ses constats et propositions aux autorités politiques afin de les informer et de les sensibiliser à la nécessité de trouver des solutions visant à favoriser l'accès et le maintien au logement des populations précarisées. «Pour que nos recommandations ne restent pas des cris dans le désert, nous avons souhaité appuyer nos observations par une démarche scientifique», précise Fabienne Cosandier, présidente du groupe de travail. L'Anias a donc mandaté l'Institut de géographie de l'Université de Lausanne pour une étude approfondie sur l'accessibilité au logement. Les travaux menés par le géographe Olivier Schmid et le sociologue Adrien Vaucher ont mis plusieurs pistes en évidence.

Tout d'abord, ils ont souligné l'importance de renforcer la collaboration entre les gérances (publiques et privées)

et les services sociaux. «Des contacts informels plus fréquents devraient permettre de mieux faire connaître les contingences et les difficultés rencontrées de part et d'autre», relève Pierre Borer.

Il s'agit également de sensibiliser les collaborateurs des gérances aux problèmes rencontrés par les personnes en situation difficile. Quant aux services sociaux, ils pourraient créer un poste de médiateur, comme

personne de référence en matière de logement. Les autorisés, elles, sont invitées à réfléchir rapidement au meilleur moyen de mettre sur le marché des logements à loyer modéré.

Pierre Borer lance un appel aux assistants sociaux et aux gérants afin que chacun fasse un pas vers l'autre pour trouver des solutions: «Nous avons une responsabilité commune si nous voulons éviter l'exclusion.» /CPA

Trois types de craintes

Basée sur des entretiens auprès de seize gérances publiques et privées, l'étude a identifié de nombreux facteurs d'exclusion (voir infographie). Elles s'expliquent par trois types de préoccupations.

Premièrement, la crainte de non paiement du loyer et des charges, pénalisante pour les demandeurs endettés. «A ce titre, les working poor, faute de pouvoir présenter des garanties financières jugées suffisantes, sont particulièrement pénalisés», note Adrien Vaucher. Ensuite, la crainte

des conflits de voisinage peut toucher une large palette de situations (toxicomanie, alcoolisme, problèmes psychiques, jeunes à l'aide sociale...) Enfin, la crainte de dégâts volontaires ou en raison de graves négligences dans la gestion des locaux pénalisent le même type de populations.

D'une manière générale, seuls les comportements violents ou les graves déprédations dans un appartement précédent peuvent être considérés comme rédhibitoires. /cpa



L'Anias rappelle que chacun a droit à un toit en Suisse. De gauche à droite: Fabienne Cosandier, Eric Augsburger, Pierre Borer, Olivier Schmid et Adrien Vaucher. PHOTO LEUENBERGER

ARNAQUES

Gare aux contrats publicitaires

Plusieurs commerçants et restaurateurs neuchâtelois ont été la cible, ces dernières semaines, d'escrocs au contrat publicitaire. La police cantonale lance un appel à la vigilance, invitant les personnes visées à «ne pas se laisser bernier».

Le procédé est toujours le même: les commerçants reçoivent des courriers menaçants, expédiés d'Allemagne. Il s'agit en fait de rappels de factures, pour des annonces publicitaires, exigeant que le montant soit payé dans un certain délai. Faute de quoi des poursuites judiciaires seraient engagées.

Le hic, c'est que les commerces approchés n'ont jamais conclu le moindre contrat publicitaire avec cette société. En réalité un bureau virtuel à Genève, renvoie au Maghreb, où sont basés les auteurs de l'arnaque. «Nous avons enregistré quatre cas de ce type», précise le commissaire Alain Devaud, à la police cantonale, qui enjoint évidemment les destinataires de ces courriers à ne pas y donner suite.

Déjà dans le Jura

En début de semaine, la police jurassienne avait déjà lancé une mise en garde contre des sociétés basées à New York et Hong Kong proposant d'alléchants contrats de partenariat, qui ont grugé une trentaine de commerçants romands depuis 2004. Pas étonnant, note l'officier de police neuchâtelois, qui observe que «ces phénomènes sont souvent cycliques.»

Dans le même ordre d'idée, il met en garde les restaurateurs contre une autre forme d'escroquerie, via un numéro de téléphone surtaxé commençant par 0900. Là, les escrocs commencent par réserver par fax pour une vingtaine de personnes. Comme par hasard, l'établissement en question est fermé ce jour-là. Le patron appelle le numéro en question pour prévenir. On le balade d'une personne à l'autre, la facture grimpe. Le mois dernier, un restaurant de La Chaux-de-Fonds s'est fait piéger. Coût de la petite plaisanterie: 16 francs!

Combien ça coûte?

Alain Devaud invite donc à une certaine prudence. En traquant les détenteurs de ces lignes surtaxées. Sur le site de l'Ofcom, par exemple (www.ofcom.ch/liste). Ou en bloquant ces numéros. Rappel: la mention du coût de l'appel est obligatoire. Lorsqu'elle n'y est pas, mieux vaut se méfier... /SDX

PUBLICITÉ

Des annonces plus créatives. Nous savons ce qui est important.

Rapide, simple et professionnel. Nous sommes le partenaire qu'il vous faut.

www.publicitas.ch

PUBLICITAS

Publicitas SA, Rue Saint-Maurice 4, 2001 Neuchâtel, Tél. 032 729 42 42, neuchate@publicitas.ch

Pour ne plus faire tapisserie

BÂTIMENT Les plâtriers-peintres neuchâtelois veulent redynamiser l'usage du papier peint, délaissé faute de magasins dans la région. Ils ont ouvert une exposition permanente à Colombier

Les marchands de papier peint boudent le canton de Neuchâtel? Qu'à cela ne tienne! L'Association neuchâteloise des maîtres plâtriers-peintres (ANMPP) a décidé de combler cette lacune. Sans faire elle-même de la vente, bien évidemment. Mais elle a mis sur pied, en collaboration avec l'association faîtière suisse, une exposition permanente, hébergée par le Bureau neuchâtelois des métiers du bâtiment, à Colombier.

«Depuis quelques années, il n'y a plus de magasins de papier peint dans la région neuchâteloise», déplore Alexandre Buthey, président de

l'ANMPP. Nous avons décidé de pallier ce manque d'intérêt des fabricants en ouvrant ce show-room, comme nous l'appelons, qui sera à disposition des entreprises neuchâteloises et de leurs clients.»

Plus de 200 emplois

L'ANPP, qui réunit 54 membres, représentant environ 225 employés, y trouve un intérêt très professionnel: «La pose de papier peint doit être réalisée par des gens du métier, argumente Alexandre Buthey. Si, aujourd'hui, il est relativement facile d'empoigner un rouleau pour repeindre ses murs, ce n'est pas du tout évident lorsqu'il s'agit de poser un papier de qualité.» En incitant les entreprises à venir,

avec leurs clients, découvrir les dernières tendances de la décoration d'intérieur, l'association défend donc aussi l'avenir de sa profession.

Une quarantaine de collections peuvent être consultées à Colombier. Elles ont été mises à disposition par trois entreprises vaudoises. Des papiers relativement haut de gamme, avec des structures étonnantes. Les tendances? Ethno, orientales, en général dans des tons chauds, ocre, jaune, orange, ou des camaïeux qui mettent de la chaleur dans les intérieurs. Les petites fleurs des tapisseries de votre enfance, c'est bel est bien fini... /FRK



Président des plâtriers-peintres neuchâtelois, Alexandre Buthey veut dynamiser l'image de la profession. PHOTO MARCHON

picanto

Compacte, sportive,
tendance et all inclusive

Super-prix dès CHF 13 450.-*



NOUVEAU CRDi Diesel 75 ch

*Offre valable pour les véhicules commandés à partir du 20.1.2006 et immatriculés jusqu'au 28.4.2006. Super-offre avec bonus en cash: prix net moins CHF 1000.-. Cette offre de leasing n'est cumulable avec aucune autre action ou réduction. Offre de leasing exclusive pour 1.1 Classic, calculée sur la base des données suivantes: prix net recommandé (TVA incl.) CHF 14 450.-, acompte spécial de 31% du prix net (0%), caution CHF 500.-, durée 48 mois, 10 000 km/an, mensualité CHF 99.50, taux de leasing effectif 1,92%, valeur résiduelle CHF 5780.-, casco complète col. L'octroi du crédit est interdit s'il entraîne un surendettement du client.

Sportive & branchée
1.1 L 12V, 65 ch/48 kW, boîtes man., à 5 vitesses ou autom., à 4 rapports (en option), consommation (mixte) seul: 5,2 l/100 km
NOUVEAU: 1.1 L CRDi VGT Diesel, 75 ch/55 kW, consommation (mixte) seul: 4,4 l/100 km

Sûre & luxueuse
Modèle Style: direction assistée, verrouillage central avec télécommande, levitres él. av/ar, radio/CD, climatisation man. avec filtre à pollens, rétroviseurs extérieurs él./chauffants, jupes latérales, spoiler arrière, jantes en alliage léger

Courte & spacieuse
3,49 m de long, ext. seul, angle de braquage Ø seul: 9,6 m, 5 places, plus grand espace pour les jambes dans sa catégorie dans le fond, banquette arrière rabattable 60/40, volume de chargement jusqu'à 868 l

Avantageuse
1.1 Classic dès CHF 14 450.- (super-prix dès CHF 13 450.-)
1.1 L CRDi VGT Classic dès CHF 16 950.- (super-prix dès CHF 15 950.-)
* Super-prix, bonus en cash CHF 1 000.- inclus

SUPER-LEASING
dès CHF **99.50** /mois*
ou bonus en cash de CHF 1000.-*

H&S Financ

DOMAINE DE L'HÔPITAL POURTALES
Cressier - Neuchâtel

182^e
mise des vins

Chasselas
Œil de perdrix
Pinot noir

Comment acheter votre vin? Souscrivez aux enchères par correspondance et par carton de 12 bouteilles ou venez participer personnellement aux mises qui se dérouleront le:

LUNDI
27 FÉVRIER 2006
à la Maison Vallier, à Cressier-Neuchâtel
DÈS 10 HEURES

Demandez notre documentation!
Fondation de l'Hôpital Pourtales, Route de Troub 4, CH 2088 Cressier-Neuchâtel
Tél. +41 32 757 11 51 Fax +41 32 757 26 05
www.domainepourtales.ch

• SEQUOIA •
PARIS

TEXIER
Paris

FURLA

LONGCHAMP
PARIS

La nouvelle collection est arrivée!

maroquinerie
MarMotLine
Leopold-Robert 59 2300 La Chaux-de-Fonds T.032 913 91 78

132-178456

PRÉSENT À ARTIBAT DU 9 AU 12 FÉVRIER À POLYEXPO

Miele BOSCH

Du rêve à la réalité!

www.ispagnements.ch
Bd des Eplatures 36 - La Chaux-de-Fonds
Tél 032 927 30 70 - Fax 032 927 30 71

132-178685/DOU

LES MARQUES BRANCHÉES

McGREGOR, Pepe Jeans, Camel, DOCKERS, PEAK, REDSKIN, WRANGLER, GANT, S.V.O.F.

Changeement de propriétaire
LIQUIDATION DU STOCK HIVER
jusqu'à 60% DE RABAIS

STOCK US - Balance 13 - La Chaux-de-Fonds

132-176672

Plus pour votre argent.
Selon un sondage d'image effectué par des journalistes spécialisés, KIA offre clairement le meilleur rapport prix/prestations de toutes les marques automobiles en Suisse! Source: Trimedia Communications Suisse



2013 Colombier Autocarrefour Colombier SA, tél. 032 841 35 70
2300 La Chaux-de-Fonds Emil Frey SA, Auto-Centre, tél. 032 967 97 77
2800 Delémont Chèvre S.A., Garage du Righi, tél. 032 422 68 48

144-165020/4x4 plus
Consommation selon 80/1268/CEE (données CRDi entre parenthèses), l/100 km 5,2/6,5/4,4/autom. 5,8/7,4/4,8 (4,4/5,4/3,8). CO₂ g/km 124/autom. 138 (116) - 0 de tous les véhicules neufs 200 CO₂ g/km. Catégorie de rendement énergétique B / autom. C (A).

un sac un bijou un foulard un parfum un bon cadeau

Parfumerie Dumont de l'Avenue
La Chaux-de-Fonds
Avenue Léopold-Robert 53

132-177122

A louer ou à vendre:
Piano droit Occ. Schimmel, Fr.65.- par mois, piano à queue Steinway & Sons noir poli d'occasion. Tél. 079 795 30 64 005-497200/ROC

véhicules

OPEL ASTRA COUPÉ
2.0 Turbo
Bleu métal, 39'000 km
Garantie 1 année
Tél. 032 753 11 53 / Natel 078 714 73 76

ASTRA 1.8 CABRIOLET
Avec super kit
Bleu foncé métal
2001, 80'000 km
Tél. 032 753 11 53 / Natel 078 714 73 76

028-511784/DOU
028-511783/DOU

HELD OPTIC
Rue de la Serre 59
2300 La Chaux-de-Fonds
Tél. 032 914 33 33

Police secours
117

FUST
Le bon conseil et la garantie de prix bas!

Sensationnelle tour de lavage à 1/2 prix!

Commande directe sous www.fust.ch avec droit d'échange de 30 jours

1/2 prix à l'achat du tour! A saisir maintenant! seulement quelques jours!

Séchoir à condensation.
NOVAMATIC / Bosch TK 6600
• Sèche-linge à condensation entièrement électronique
• 9 programmes
• Classe d'énergie C No art. 107731

Prix du set seul. 1895.-
Prix normal 3790.-
Vous économisez 1895.-
Aussi disponibles individuellement incl. 50.- TAR

Lave-linge.
NOVAMATIC / Bosch WA 1270
• Utilisation facile pour tous les programmes
• Essorage 1200 t/min No art. 107716

Classe d'énergie A

Bienne, Fust Supercenter, Solothurnstrasse 122, 032 344 16 00 • Bienne, Zentralstrasse 36, 032 328 73 40 • Courrendlin, Centre Magro, Route de Delémont 46, 032 436 15 60 • Delémont, Avenue de la Gare 40, 032 421 48 10 • La Chaux-de-Fonds, Boulevard des Eplatures 44, 032 924 54 24 • Marin, Marin-Centre, Fleur-de-Lys 26, 032 756 92 40 • Neuchâtel, Multimedia Factory-Fust-Supercenter, chez Globus (Armourins), 032 727 71 30 • Porrentruy, Inno les galeries, (ex Innovation), 032 465 96 35 • Réparation et remplacement immédiat d'appareils 0848 559 111 (Tarif local) • Possibilité de commande par fax 071 955 52 44 • Emplacement de notre 140 succursales: 0848 559 111 (Tarif local) ou www.fust.ch

Commande directe: www.fust.ch

Achetez sans argent liquide et collectez des points

DIEU DU FOOT ?

CELUI QUI APPREND UN METIER RESTE DANS LE COUP.

NOUS AGISSONS - AVEC VOTRE SOUTIEN.

EPER
Entraide Protestante Suisse

www.eper.ch - tél. 021 613 40 70
CP 10-1390-5

Avec le soutien de l'église

FESTIVAL DES PRIX CHEZ NISSAN

NISSAN
SHIFT_price

NISSAN MICRA
Prime jusqu'à Fr. 1500.-
Maintenant dès Fr. 13 990.- (prime déduite)*

NISSAN X-TRAIL
Prime jusqu'à Fr. 4000.-
Maintenant dès Fr. 24 900.- (prime déduite)*

Neuchâtel Garage Robert SA, Quai Max-Petitpierre 34-38 032 730 40 40
La Chaux-de-Fonds Visinand SA Garage et Carrosserie de l'Est, Rue de l'Est 29-31 032 968 51 00
Le Locle Project-Garage, Michel Liechti, Girardet 25 032 931 15 15

www.nissan.ch

CHANGER les prix
* Les offres (dans la limite des stocks disponibles) ne sont pas cumulables avec d'autres réductions ou promotions en cours. Valables pour les Micra et X-TRAIL XE, SE, LE et Columbia immatriculés entre le 1.1 et le 28.2.2006. Prime de Fr. 1500.- (TVA incluse) à l'achat d'une Micra <acenta> ou <tekna>. Prime de Fr. 1000.- (TVA incluse) à l'achat d'une Micra <visia> prima ou <visia>. Pas de prime pour les Micra C+C et 160SR. Prix net recommandé Micra <visia> prima 1.2 l 16V, 65 ch, 3 portes, Fr. 14 990.- moins la prime de Fr. 1000.- = Fr. 13 990.-. Modèle présenté: Micra <tekna> 1.4 l 16V, 88 ch, 5 portes, Fr. 21 950.- moins la prime de Fr. 1500.- = Fr. 20 450.-. Prime de Fr. 4000.- (TVA incluse) à l'achat d'un X-TRAIL SE ou LE. Prime de Fr. 3000.- (TVA incluse) à l'achat d'un X-TRAIL XE. Prime de Fr. 2000.- (TVA incluse) à l'achat d'un X-TRAIL Columbia ou Columbia Pack. Prix net recommandé X-TRAIL XE 2.0 l 16V, 140 ch, Fr. 27 900.- moins la prime de Fr. 3000.- = Fr. 24 900.-.

144-165039/DOU

manifestations

Maison du Peuple, Serre 68
Dimanche 12 février 2006 à 15 heures

Carte d'abonnement: Fr. 12.-
Planche à 6 cartes Fr. 60.- (par personne)

Tous les lots en bons d'achat (COOP, Migros, VAC, Boucherie...)
Enfants admis

Grand match au loto de la CAVALERIE DE LA CHAUX-DE-FONDS

Systeme fribourgeois 25 tours
Fr. 40.- / Fr. 80.- / Fr. 120.- (5 cartons à Fr. 200.-)
Pas de vente de coupons Pas de tirage

Hors abonnement: 1 planche royale Feuille Fr. 5.-

Quine Fr. 100.- à Fr. 200.-
Double quine Fr. 200.- à Fr. 300.-
Carton Fr. 300.- à Fr. 800.-

132-178380

Ils nient toute violence

LA CHAUX-DE-FONDS Le procès des présumés hooligans saint-gallois a été interrompu hier. Des témoins seront entendus en Suisse orientale. Les cinq supporters, dont quatre ultras, affirment n'avoir rien fait de répréhensible

Par
Daniel Droz

Une deuxième audience sera nécessaire. Le procès des cinq hooligans saint-gallois présumés a été interrompu hier. L'avocat de quatre des cinq prévenus a demandé que des témoins soient interrogés en Suisse orientale. Les juges d'instruction saint-gallois et appenzellois s'en chargeront.

«S'il y a de nouveaux moyens de preuve, il faudra aussi interroger le policier qui était devant le groupe pour prouver qu'il n'y avait qu'un groupe», a dit Frédéric Hainard, qui représentait la police cantonale, plaignante dans l'affaire. Le juge Alain Ribaux l'a admis. Pour que la prévention d'émeute soit retenue, il faut prouver qu'un seul groupe a semé la pagaille entre la Charrière et la gare, ainsi que dans cet endroit, ce fameux 11 septembre 2005. Et que les prévenus en faisaient partie.

Le seul témoin entendu hier, un sous-officier de la police cantonale, l'a affirmé: «Le groupe se déplaçait de manière compacte. Ils étaient une vingtaine. Nous étions derrière». A la hauteur du centre d'entretien des Travaux publics, des cailloux ont commencé à voler. Le pare-brise de la voiture de police a éclaté. Elle n'a plus pu suivre les hooligans.

Hier, tous les prévenus l'ont dit: ils ne faisaient pas partie du groupe. Agés d'une vingtaine d'années, quatre d'entre eux, tous Suisses, se connaissent et affirment avoir suivi les événements de loin. Arrivé à la gare, le premier aurait acheté une boisson au kiosque et se serait rendu sur le quai, puis serait monté dans le train avant d'être arrêté. Les trois autres se seraient rendus au McDonald's. Environ une demi-heure plus tard, ils ont aussi été arrêtés sur le quai.

«Je connais le football et il y a toujours des problèmes avec les ultras»

Le juge Alain Ribaux

Le cinquième prévenu, originaire d'ex-Yougoslavie, affirme être allé à la gare tout seul en suivant un parcours différent. Puis, il a aussi mangé au Mc'Do. «Je suis allé sur le quai No 1, puis j'ai traversé les voies. Alors, la police m'a arrêté.» Cette dernière aurait trouvé des traces de ballast sur sa veste. Il nie avoir lancé des pierres.

«Avez-vous fait un geste contre la police?», demande le juge aux prévenus. «Non. Et puis, je vais devenir policier», répond un des prévenus. «Pourquoi? Nous avons gagné (réd: Saint-Gall



Les cinq prévenus, âgés d'une vingtaine d'années, ont comparu hier devant le Tribunal de police de La Chaux-de-Fonds, présidé par Alain Ribaux.

PHOTO LEUENBERGER

avait battu Neuchâtel Xamax 1-0), dit un autre. «Etes-vous membres du fan's club de Saint-Gall?», questionne encore Alain Ribaux. Tous répondent par la négative. Il s'avère toutefois que les quatre Suisses appartiennent au Green Flash, le groupe d'ultras de Saint-Gall.

«Je connais quand même le football et il y a toujours des problèmes avec les ultras», dit le juge. «Beaucoup d'ultras trouvent que certains posent trop de problèmes», répond un des prévenus.

L'avocat et les prévenus estiment aussi que la police a procédé aux arrestations par

hasard. Pour le représentant de la police cantonale, pour arrêter tout le monde, il aurait fallu 200 policiers. Une trentaine d'arrestations ont été effectuées par une soixantaine d'agents.

Dans le cadre de cette affaire, les sept mineurs jugés à

Saint-Gall ont été acquittés. Les juges ont estimé que le dossier de la police n'était pas assez étoffé. A la décharge de celle-ci, notons que les affaires de ce type, heureusement, ne sont pas nombreuses dans le canton de Neuchâtel. /DAD

À VOIR À L'ÉCOLE D'ART

Intimes collections



Gervaise Nicolet, ici devant son installation-autoportrait «Toi-même»

PHOTO LEUENBERGER

Maquettes, fèves des rois, vieux vynils... l'obsession de la collection se décline sur les murs de l'École d'art jusqu'à demain. François Locher, artiste et enseignant en arts visuels à Genève, a, durant six mois, tissé une relation avec la classe de 4e année graphisme dans le cadre de l'atelier «Image». L'occasion, pour les élèves, de «devenir sensible à la réalisation d'un travail de bout en bout, d'être le maître du jeu, de l'idée de base à la construction finale.» Autour du thème «Trouve-toi un sujet», l'artiste a invité les élèves à sortir leurs collections des fonds de tiroir. «Pas forcément la leur». Certains se sont réapproprié celle d'un parent. D'autres en ont ima-

giné des fictives, parfois inavouables, toujours insolites.

«L'unique collection que j'ai tient dans une boîte», confie pour sa part Gervaise Nicolet. La jeune artiste a accroché sur un mur ses trésors. Ticket de bus et entrée de cinéma chevauchent un formulaire d'excuses pour l'école. «Il y a de tout: Des objets qui évoquent de bons souvenirs, des typographies qui m'intéressent, et même simplement des couleurs...». Le tout forme un autoportrait achevé par quelques énergiques coups de pinceau. «J'aime l'idée de la réponse du matériau, avant que même que l'on se pose des questions», poursuit François Locher. /SYB

Aujourd'hui et demain de 9h à 17 heures. Ecole d'art

Des projets plein la tête

SENTIER DES STATUES Une association soutient la démarche du sculpteur loclois Georges-André Favre

L'image des paysages immobilisés par le froid hivernal, les forêts dominant Marmoud, dans la vallée de La Sagne, sont au repos. La sève des arbres tourne au ralenti, les statues bordant le réputé sentier du lieu veillent.

Depuis l'an dernier, sentinelles figées parce que maintenant glacées, sculptées dans des troncs d'arbre, elles sont sept de plus à renforcer l'allure fantomatique des lieux, parcourus par des mordus de la raquette dès lors que la neige recouvre le sentier.

Dans son atelier, Grande-Rue 10, au Locle, le concepteur de ce sentier unique, bordé de 80 sculptures, n'est pas au repos. Georges-André Favre dessine, crée, affine – d'abord à la tronçonneuse, puis au ciseau ou à la gouge – en modèles réduits ses futures créations. Une période de repos, mais aussi de réflexion pour cet homme de 74 ans. Seul, œuvrant depuis 20 années, il est maintenant soutenu par une association des amis du Sentier des statues, comptant près de 450 membres.

Nouveau président

Présidée depuis peu par l'enseignant loclois Domini-que Kasteler, qui a succédé à Roger Stoller, cette association a bénéficié, depuis sa création, d'appréciables coups de



Dans son atelier du Locle, Georges-André Favre travaille amoureusement le bois.

PHOTO PERRIN

pouce de la Loterie romande. «Ajoutée aux gestes appréciés des membres soutien, cette aide assure les frais d'entretien de ce sentier et sa pérennité», dit le président, appuyé dans son mandat par Michel Schaffter, vice-président.

Cette aide assure de surcroît son développement. Avec l'enrichissement des places de pique-nique équipées de grils de nouveaux bancs et tables. Créatif, Georges-André Favre a déjà en tête plusieurs idées de sculptures pour 2006. «Peut-être moins

figuratives, mais impressionnantes sur leurs dimensions en hauteur», lâche-t-il évasivement, pour réserver la surprise.

Sûr, de la part de cet as de la tronçonneuse et du ciseau à bois, qu'elle sera de taille. Il pourrait mettre à profit la technique du bas-relief, qu'il a apprise lors de cours suivis à la renommée Ecole de sculpture sur bois de Brienz. /jcp

Les amis du Sentier des statues, CP 875, 2400 Le Locle, www.sentierdesstatues.ch

LA CHAUX-DE-FONDS

Huile de bourrache OK

L'huile de bourrache est un complément alimentaire en vente libre. Dans notre édition de mercredi, nous avons évoqué une affaire au Tribunal de police de La Chaux-de-Fonds, avec un prévenu auquel on reprochait d'avoir vendu des produits assimilés à des médicaments. Nous avons évoqué la remarquable complexité de la législation en la matière. Ainsi, à l'époque, l'huile de bourrache pouvait être vendue comme complément alimentaire sous forme liquide, mais pas en gélules! Et puis, en 2002, on l'a autorisée à la vente sous ces deux formes. Yves s'était fait réquisitionner toute sa marchandise. Mais la présidente du tribunal a ordonné en septembre la levée du séquestre concernant l'huile de bourrache. /cld

PUBLICITÉ

PHARMACILE
Votre pharmacie à domicile
0800 913 913
appel gratuit
plus d'infos sur
www.pharmacile.ch
un service de la pharmacie centrale

La carte par le menu

028-513298/DUO

BEAU-RIVAGE HOTEL
— NEUCHÂTEL —

Menu de Saint-Valentin
du 10 au 19 février 2006 compris

Tête-à-tête de noix de St-Jacques et langoustine au poêlon, duo d'artichauts crus et cuits

Filet de canette rôti aux épices douces accompagné de galettes de millet aux échalotes et herbes ainsi que de salsifis caramélisés

Croustillant de fêta à la menthe fraîche et sa compotée de poires au gingembre

Fondant au chocolat noir guanaja et fruits de la passion

Tasse de moka

Fr. 80.-

Pour cette St-Valentin serez-vous Ange ou Démon?

Que vous soyez romantiques ou coquins, immergez-vous le temps d'un séjour dans un monde de plaisirs entre terre et ciel. Demandez notre offre spéciale St-Valentin.

1, ESPLANADE DU MONT-BLANC 2001 NEUCHÂTEL/SWITZERLAND
T: +41 (0)32 723 15 15 F: +41 (0)32 723 16 16
E: info@beau-rivage-hotel.ch I: www.beau-rivage-hotel.ch

Restaurant - Pizzeria
Le Frascati

Menu de la Saint-Valentin

Mise en bouche

La flûte enchantée

Coquilles Saint-Jacques
Riz

Entrecôte de bœuf
Sauce aux morilles
Légumes du marché
Pommes croquettes

Palette de sorbets

Fr. 48.-
Bon appétit!

Ambiance - Cotillons et musique avec CD

Rue des Envers 38, 2400 Le Locle
Tél. 032 931 33 55

SAINT VALENTIN
MENU «TÊTE-À-TÊTE»
le 14 février
Musicien

2 pers.: CHF 99.-
(repas + chambre double CHF 120.-)

Salle à manger non fumeur

La coupe de bonheur et mise en bouche

Nage d'omble et sandre safranée

Suprême de pintade aux morilles

Petits fromages

Carpaccio d'ananas
Fermé dimanche soir, lundi et mardi

Et toujours nos offres week-end sur
www.rives-du-doubs.ch

Les Rives du Doubs
HÔTEL - RESTAURANTS

Les Brenets Pré-du-Lac
Tél. 032 933 99 99 www.rives-du-doubs.ch

Brasserie de la Boule d'Or

Menu du dimanche
Salade mêlée

Gigot d'agneau à la provençale
Gratin dauphinois
Légumes

Dessert
Fr. 25.-

Fondue chinoise et bourguignonne à volonté

Tous les jours, 3 menus à choix à midi

Avenue Léopold-Robert 90
032 913 33 80 ♦ Lundi fermé

Pizzeria La Bonne Auberge
Au feu de bois, chez Salvatore et Isabel

Menu de la Saint-Valentin
Feuilleté de scampis (au curry)

Entrecôte de bœuf aux bolets
Frites et légumes

Vacherin glacé
Fr. 50.-

Ambiance musicale avec Maurizio, soirée bougies
Sur réservation: tél. 032 913 94 98 La Corbatière - La Sagne

SOIF? SANDOZ BOISSONS
Bières, vins, spiritueux et boissons sans alcool
LIVRAISON FRANCO
La Corbatière Tél. 032 913 40 64

RESTAURANT-RÔTISSERIE
Chez Sandro

Gare 4, Le Locle Tél. 032 931 40 87

Mardi soir
Souper aux chandelles
Menu Saint-Valentin

Saumon fumé maison
ou foie de canard maison

Crevettes à la mode du patron

Cœur de filet de bœuf à l'estragon
Légumes
Pommes au four

Délice glacé des amoureux
Sandro et son personnel souhaite à tous beaucoup de bonheur!

BAR-RESTAURANT
La cheminée

Menu Saint-Valentin
Mise en bouche
♥♥♥
Rouelle de foie gras de canard
Parfumé à l'huile de truffe blanche
♥♥♥
Gambas géants au beurre blanc
des îles et son riz parfumé
♥♥♥
Filet de bœuf argentin à la cheminée
Sauce au Pinot Noir neuchâtelois
Pommes croquettes
Légumes du saison
♥♥♥
Fromages du terroir
♥♥♥
Moelleux de chocolat en amoureux
Fr. 69.-
Réservations souhaitées
Rue de la Charrière 91
2300 La Chaux-de-Fonds
Tél. 032 968 62 87 / www.lacheminnee.ch

Auberge du Sapin
2345 Le Cerneux-Veusil
Tél. 032 954 17 72
Tél. 079 637 26 20

Samedi 11 février 2006
de 17 à 19 heures, puis dès 20 heures
Jacky à l'accordéon
(Comme tous les deuxièmes samedis du mois)

Tous les dimanches, de 11 à 15 heures
«Formule à votre rythme»
Buffet froid, chaud, dessert

NOUVEAU!
Propositions du Sapin
Entrecôte de bœuf sur plat
Café de Paris maison

Friture de filets de carpe
Fermeture lundi et mardi

Bonjour!

Le printemps s'approche à grands pas!
Le soleil nous caresse de ses rayons!
Il est grand temps de faire une virée printanière et gastronomique dans mon cadre unique!

www.auberge-avent.ch
Tél. 032 857 28 58

Au plaisir d'une prochaine rencontre!

Brasserie de l'Ancien Manège
Famille L. Andric Tél. 032 968 62 02
Manège 19 La Chaux-de-Fonds

Ce soir
MOULES
Samedi soir et mardi soir
Menu St-Valentin
Réservation souhaitée

Envie de sortir...
www.auberge.ch

♥ Désirez-vous fêter LA ST-VALENTIN? ♥
... il est prudent de réserver!

AUBERGE DU CHASSEUR
2063 FENIN

Tél. 032 852 02 02 • Fermé lu + ma

Le p'tit Paris

La Saint-Valentin en tête-à-tête et aux chandelles!
Foie gras de canard des Landes et artichauts poêlés, cerfeuil, gouttes de balsamico di Modena

Côte de veau de lait rôtie pour 2 personnes, gratin de patates douces et légumes d'hiver (crosne, topinambour, villedotte, etc.). Jus de cuisson à la sauge

Paris-Brest traditionnel et sa glace vanille
Fr. 79.- par personne
Pour votre confort, merci de réserver votre table

Tél. 032 968 65 33 - www.petit-paris.ch

Le Cerneux-au-Maire
Le spécialiste des spécialités

NOUVEAU

Tous les vendredis soir

Tous les samedis à midi

Malakoff
Fr. 6.-- / pièce

Petit soufflé au fromage. Cette spécialité se déguste avec une salade et un bon verre de vin vaudois (ou un thé). A l'image de la raclette, on demande en cours de repas si l'on souhaite poursuivre la dégustation.

Restaurant Le Cerneux-au-Maire, Les Bois, 032 961 10 60
Dominique Cattin Senn et Eric Senn
cerneux-au-maire@bluewin.ch www.cerneux-au-maire.ch

Lola va faire du théâtre

LA CHAUX-DE-FONDS Scène incongrue que de voir se promener, en laisse, un cochon vietnamien nain. Entre deux balades, le charmant animal répète dans «La Moscheta», prochain spectacle du TPR, donné à L'Heure bleue

Par
Irène Brossard

«**G**rouik, grouik»: ses petites pattes foulant la neige, Lola grogne. Au bout d'une laisse, cerclée d'un harnais, la jeune truie faisait hier sa promenade quotidienne, emmenée au parc Gallet par Marylise Neury, promue gardienne. Elle a du succès, Lola. Les enfants de l'école voisine la connaissent, certains adultes sourient – d'autres trouvent ça ridicule et le font comprendre – et les chiens intrigués viennent la reniffler.

Le petit cochon n'a cure de tout cela. «Elle n'aime pas la neige et ces jours, elle grogne tout du long», explique sa promeneuse. Aussi, sur le chemin du retour, Lola trotte gaillardement, tire sur la laisse, passe les tas de neige et grimpe sans hésiter les escaliers de son refuge actuel, la maison du TPR à Beau-Site.

Mignonne et «très maligne», indique Marylise Neury, Lola est «actrice» dans le prochain spectacle du TPR, «La Moscheta», de Ruzante. Elle ré-

pète chaque jour avec les comédiens et, dès jeudi prochain, elle sera sur scène. Avec deux poules, des vraies, «qui sont toujours ensemble comme les Dupont», indique André Simon-Vermot, c'est la richesse d'un couple de pauvres campagnards.

Outre son aspect sympathique, cette intrusion animale renforcera le réalisme de la pièce. C'est un pari aussi – Lola n'en fait souvent qu'à sa tête – «mais j'ai l'habitude des animaux», souligne André Simon-Vermot, par ailleurs gardien d'animaux diplômé et passionné d'herpétologie. Il supervise cette petite ménagerie, surveillant alimentation et bien-être. «Un cochon demande du travail, il essaie par tous les moyens d'attirer l'attention...»

Venue d'un élevage de la région, Lola a été choisie pour sa taille, gérable sur scène et en tournée – excluant toutefois Strasbourg (F). Puis, avec ses copines les poules, elle retrouvera son foyer d'origine. /IBR

L'Heure bleue, dès le 16 février.



Lola, cochon noir vietnamien, a 7 mois et sa taille d'adulte avec 35 cm de hauteur. Elle est promenée une heure par jour au minimum pour sa forme et ne passe pas inaperçue, comme hier au parc Gallet. PHOTO LEUENBERGER

PUBLICITÉ

Prix par personne:
Fr. 165.-



space
LE CLUB DES LECTEURS
L'EXPRESS L'Impartial

Fr. 155.-

Prix garantis pour toutes réservations jusqu'au 31 mars 2006

Places limitées.

Prestations inclusent:
transport en autocar grand confort + place de spectacle catégorie 2.

LE TRIOMPHE DE L'ANNÉE !

le Roi Soleil

Une idée cadeau
pour la
Saint-Valentin

**Le Roi
Soleil**
Programme:

Transport en car
depuis notre région:
16 h 30: Saint-Imier, place du Marché
17 h 15: Le Locle, place du Marché
17 h 30: La Chaux-de-Fonds, Gare
18 h 00: Neuchâtel, collège
de la Promenade.

Transfert à Genève.
19 h 30: arrivée à l'Arena -
ouverture des portes.
21 h 00: spectacle.
23 h 00: départ de Genève sur les
divers lieux de ramassage.

Arena - Genève, samedi 20 mai 2006 à 21 h

Ce Grand Spectacle Musical raconte le fabuleux destin de Louis XIV. De magnifiques décors, des costumes somptueux, des effets scéniques à couper le souffle, un quatuor à cordes et des épéistes réunis dans une mise en scène de Kamel Ouali pour servir l'histoire épique d'un homme dont l'Amour, la Danse et la Gloire ont marqué le destin!

Tous les ingrédients ont été réunis pour renouveler le genre et faire de cet événement le succès musical de l'année 2005 sur le thème du rêve avec des décors somptueux. Participez à ce merveilleux voyage de 2 h 15 dans le siècle des lumières...

Renseignements
et inscriptions:

croisitour

E-mail:
info@croisitour.ch
www.croisitour.ch

La Chaux-de-Fonds: Rue Neuve 14
2300 La Chaux-de-Fonds
Tél. 032 910 55 77
Fax 032 910 55 65

Neuchâtel: Rue Saint-Honoré 2
2001 Neuchâtel
Tél. 032 723 20 40
Fax 032 723 20 50

Le Locle: Daniel-Jeanrichard 31
2400 Le Locle
Tél. 032 931 53 31
Fax 032 931 45 06

Saint-Imier: Rue Dr-Schwab 1
Tél. 032 941 45 43
Fax 032 941 33 39

«Tous des pions!»

LA CHAUX-DE-FONDS La désillusion est grande chez ceux qui, sans emploi à la veille de leur retraite, doivent composer avec les services sociaux et le chômage. Courageusement, Liliane Risler a accepté de raconter son parcours

Par **Sylvie Balmer**

«Aujourd'hui, les jeunes ne veulent plus travailler. Ou alors six mois et ils partent en voyage. Ils ont bien compris qu'on n'était que des pions. Nous, on y croyait. On pensait qu'en étant honnête et travailleur, on était à l'abri».

Parmi les sexagénaires, la désillusion est forte. A 64 ans, Liliane Risler est de ceux qui ont toujours travaillé... avant que tout s'écroule. «J'ai commencé quand mon fils a débuté l'école, en 1969, il y a bientôt 40 ans.»

1700 francs par mois

Pendant les six dernières années, elle était employée dans le restaurant de son fils, Le Hameau, aux Convers. «Puis, au début de l'année 2005, ils ont fermé la route. Mon fils a dû abandonner. Ça ne sert à rien de travailler si on ne peut plus payer ses factures.»

Il ne lui restait alors plus que son activité de patrouilleuse scolaire. Cinq demi-heures par jour, un emploi du temps haché pour tout juste 1000 francs par mois. «Et encore, on n'est pas payé pendant les vacances.»

Le bistrot a fermé en mars. «Au chômage, on a commencé à me reprocher de ne pas être venue dès janvier. Comment j'aurais pu le savoir?»

S'ensuivit le défilé des conseillers et de leurs formulaires. Il faudra trois recours et neuf mois pour que le chômage accepte d'entrer en matière, sans effet rétroactif possible. «J'avais bien des petites économies, mais depuis mars, elles ont fondu.»

La déprime a gagné Liliane. «Je ne dormais plus, je ne faisais que de pleurer. Ils vous veulent déjà plus à 40 ans.»

Trop vieux, s'est entendu dire son fils, né en 1963.

«En juillet, je n'avais plus rien. Mon conseiller m'a envoyé aux sociaux. Ça, c'est atroce». Liliane éclate en sanglots. «C'est pas qu'ils sont méchants, mais quand vous devez aller là...» Liliane se souvient: «Une fois, l'assistante était pressée mais elle est quand même venue me serrer la main». Sa voix tremble, le souvenir de ce geste ordinaire la submerge d'émotion. «Là-bas, on est des numéros».

«Aux services sociaux, ils ne donnent presque rien. J'ai eu faim. Je n'avais pas assez à manger»

De juillet à novembre, elle reçoit 1700 francs par mois des services sociaux, qui retiennent son salaire de patrouilleuse. Mis à part sa caisse-maladie, cette somme doit couvrir tous ses frais mensuels. «Ils ne donnent presque rien. J'ai eu faim. Je n'ai pas eu assez à manger», se souvient-elle en s'excusant presque: «C'est vrai que je suis une grosse mangeuse».

Seul luxe, la vieille auto

Depuis décembre, le chômage lui verse environ 2000 francs et elle peut garder son salaire de patrouilleuse. «Mais on m'a taxé plus de 3500 francs d'impôts».

Sa santé s'en est durement ressentie. «Ma joie de vivre s'est envolée depuis le chômage. Les nuits d'insomnies, les angoisses, je connais. Chaque fois que je recevais une lettre de refus, mes jambes se bloquaient. Je ne pouvais plus marcher. Aujourd'hui, quand je vais chercher mon courrier, j'ai toujours peur».



A 64 ans, Liliane espère pouvoir conserver son emploi de patrouilleuse «pour les histoires des enfants et les petits mots gentils de leurs mamans. Sinon, je chercherai des ménages».

PHOTO GALLEY

Son seul luxe, c'est son auto. «Une toute vieille. C'est pour mon moral. Je continue à aller aux Convers tous les jours, voir les petits veaux de la ferme du voisin, nourrir les chats, guetter les renards... J'aime la nature et les animaux, et ça m'a toujours beaucoup aidée.»

En septembre, elle arrivera à l'âge de la retraite. Une étape qui grèvera encore son maigre budget de 400 francs. «J'espère pouvoir continuer les patrouilles, menacées par la politique d'économies de la ville. Je ne le fais pas seulement pour le salaire. Aussi pour les petits qui me racontent des histoires, les petits mots gentils des mamans. Sinon, j'essaierai de trouver des ménages. Moi, le travail, j'ai toujours aimé ça». /SYB

COMMENTAIRE Par Sylvie Balmer

Oser appeler un pauvre un pauvre

L'anecdote est révélatrice. Il faut expliquer à Liliane ce que signifie précarité. La pauvreté, elle connaît. La précarité, non. C'est compréhensible. En consultant le dictionnaire, on apprend, soulagé, que la précarité revêt le caractère de ce qui est précaire, éphémère, provisoire... Ce ne serait donc qu'un mauvais passage... Normal que beaucoup ne se retrouvent pas dans la définition. Soit ceux pour lesquels la

précarité s'installe sur des années. Provisoire, c'est rassurant... mais la pauvreté, dans bien des cas, c'est pour longtemps! Il est d'autant plus curieux de constater qu'on parlait autrefois de la précarité d'un bien, lorsqu'il était sous le coup d'une autorisation révocable. Aujourd'hui, la précarité est devenue le symbole de la survie sociale. Hier, elle définissait la manière dont disposait une personne d'une valeur, au

jour d'hui, la précarité définit la situation de ceux qui n'ont rien. Courage! Appelons un pauvre un pauvre! Même si cela nous écorche la langue au point que l'on préfère parler en anglais de «working poor». Et lorsque l'on sait que précarité vient du latin «precarious: obtenu par la prière», on aura fait le tour d'un vocable que la dialectique politique a insidieusement rendu ambigu, et ce pour les plus concernés. /SYB

125 ans

Clin d'œil de 1914

Ménagerie prisonnière

Grâce à la ménagerie Hagenbeck restée en souffrance dans nos murs, nous avons depuis quelque temps, à La Chaux-de-Fonds, un véritable parc zoologique aux alentours de la place du Gaz. Des chameaux, des lamas, des zèbres, des poneys paissent en liberté. Voir les «vaisseaux du désert» réunis en troupeau dans nos pâturages est une chose plutôt rare, on en conviendra. Il y en a de toute grandeur et de

toute nuance, des jaunes, des bruns, des rougeâtres, quelques-uns même d'une belle couleur crème. Ils escaladent lentement les pentes de l'enclos, avec une gravité comique, balançant leur longue frange de poils et leurs bosses brunes et velues. Voici deux petits chameaux ébouriffés, avec des bosses comme le point et qui paraissent ne savoir que faire de leurs longues jambes; voici d'énormes mâles, couverts comme d'un

manteau de longs poils noirs; d'autres dont la fourrure se détache par plaques sont couchés dans l'herbe. Tous semblent étonnés de se trouver là, eux les habitants des déserts arides et brûlants, échoués dans ce pâturage suisse, sous ce ciel bas et brumeux, qui semble se joindre à la ligne mélancolique et sinueuse des tentes dans laquelle ils s'abritent le soir venu.

(lundi 17 août 1914, archives de «L'Impartial»)

Ramoneurs: précisions de la Ville

Dans l'article publié mercredi 8 février sur le ramonage en ville, Christian Rössli dit n'avoir eu connaissance de la résiliation immédiate de sa concession que quand un client lui a montré le communiqué pu-

blié dans le journal ces derniers jours. Le conseiller communal Laurent Kurth, chef du dicastère concerné, tient à donner la précision suivante. Le Conseil communal a adressé un courrier à la mandataire de M. Rössli le 17 no-

vembre 2005, résiliant la concession avec effet immédiat. Il lui a rappelé, dans un courrier du 12 janvier 2006, que son mandant avait l'interdiction de ramoner jusqu'à droit connu sur le recours qu'il avait déposé. /comm

PRATIQUE

URGENCES

- Police: 117.
- Feu: 118.
- Urgence-santé et ambulance: 144.

LA CHAUX-DE-FONDS

- Pharmacie d'office: Centrale, L.-Robert 57, jusqu'à 19h30, en dehors de ces heures, police locale, tél. 032 913 10 17.
- Bibliothèque de la ville: Service de prêt, discothèque et salle de lecture, lu-ve 13h-19h, sa 10h-16h. Bibliothèque des jeunes I (Ronde 9): lu-ve 13h45-18h, sa 10h-12h. Bibliothèque des jeunes II (Président Wilson): lu-ve 13h45-18h, sa 10h-12h. Ludothèque: lu/je 15h30-18h; ma 15h30-19h. Bibliothèque chrétienne «Le Papyrus» Parc 84, lu, ma, je, ve 16h-18h30.
- Piscine des Arêtes: lu/je/di 9h-18h; ma 9h-19h; me/ve 10h-21h; sa 10h-12h/14h-20h.
- Patinoire des Mélézes: Piste couverte: lu, ma 9h-11h30/14h-15h45; me 9h-11h15/14h45-15h45; je 9h-10h45/14h-15h45; ve 9h-12h/14h-15h45; sa 14h-15h45; di 9h-11h45/15h-16h45. Piste extérieure: Lu, ma, me, ve 9h-11h45/14h-16h45/20h-22h; je, sa, di 9h-11h45/14h-16h45.

AUJOURD'HUI

- Ecole d'art Paix 60, Exposition «Trouve-toi un sujet», travaux de la 4e année Graphisme, 9h-17h.
- L'Heure bleue Salle de musique, «Genesis, Emile de Ceuninck», par le chœur du lycée Blaise-Cendrars et l'orchestre lycée-conservatoire, 20h15.
- TPR - Beau-Site Eve & Basile, la pianiste et le jongleur, 20h30.
- Bikini Test Dub Incorporation, Junior Tshaka & Friends, 21h30.

DEMAIN

- Ecole d'art Paix 60, Exposition «Trouve-toi un sujet», travaux de la 4e année Graphisme, 9h-17h.
- Théâtre ABC «Les malheurs de Gnafron», par les Croqu'Guignols, 15h. «La belle au bois dormant (Grimm)», par le Fährbetrieb, 17h.
- Zap Théâtre Les Gais Lutrins, 20h30.
- TPR - Beau-Site Eve & Basile, la pianiste et le jongleur, 20h30.
- Twenty One Soirée casino, dès 21h.
- Bikini Test Ladies night, Cora-S, M She One, Medoza, Calamity Jane's, 22h.

LE LOCLE

- Pharmacie d'office: Amavita (Poste), Bournot 17, jusqu'à 19h30, en dehors de ces heures, Police locale, 032 889 10 17.
- Permanence médico-chirurgicale (hôpital): Lu-ve de 8h à 18h, 032 933 61 11.
- Bibliothèque de la ville: lu-ma-me-ve 14h30-18h30, je 14h30-20h, sa 10-12h. Bibliothèque des jeunes: lu-ve 13h30-18h, sa 10-12h. Ludothèque: lu/ma/je/ve 15h30-17h30, sa 9h-11h.
- Patinoire du Communal: lu, ma, je 9h-11h30/13h30-17h; me 9h-11h30/14h-16h30; ve 9h-11h30/13h30-17h/20h-22h; sa 10h-11h30/13h30-17h.

AUJOURD'HUI

- Maison de paroisse Vente de la paroisse réformée des Hautes-Joux, 15h-22h.
- La Grange Swiss Comic Connection, 20h30.
- Moulins souterrains du Col-des-Roches Soirée films consacrés à la tourbe, 20h.

DEMAIN

- Maison de paroisse Vente de la paroisse réformée des Hautes-Joux, dès 10h.
- La Chaux-du-Milieu Le Moultopass, concert de Killbody tuning et Green Fairy, 22h.

Recevez un prêt hypothécaire et économisez 5000 francs.



5000 francs pour l'entretien de votre logement. Telle est la prime que nous vous accordons avec tout prêt hypothécaire de CHF 200'000.- ou plus, et qui sera versée sur un Compte Deposito ou comme dépôt dans l'un de nos fonds de placement. Nous serons heureux de vous accueillir dans l'un des centres de conseils PostFinance. Offre valable jusqu'au 30 juin 2006 et réservée aux personnes qui nous demandent un premier prêt hypothécaire.

La Chaux-de-Fonds: Avenue Léopold-Robert 63, tél. 032 910 02 60

Une adresse pour votre argent.

PostFinance

www.postfinance.ch/hypotheques

LA POSTE

enseignement et formation

DIPLÔME DE FORMATEUR ET FORMATRICE D'ADULTES

Cycle 2006-2008 (5^{ème} volée)

But de la formation Développer les compétences des formateurs et formatrices d'adultes dans les domaines suivants:

- animation et accompagnement de formations pour adultes
- conception et gestion de dispositifs de formation
- élaboration de politiques de formation
- compréhension des enjeux propres à la formation continue
- développement des capacités d'analyse et de recherche.

Cette formation est organisée sous le patronage des conseillers et conseillères d'Etat et ministres des cantons de Berne, Jura, Neuchâtel et Fribourg. Elle est similaire à celle dispensée dans le cadre du DUF (Diplôme de formation continue universitaire pour formateur et formatrice d'adultes de l'Université de Genève).

Certification La certification donne accès au titre de formateur ou formatrice d'adultes diplômé-e reconnue par la CIIP (Conférence Intercantonale de l'Instruction Publique de la Suisse romande et du Tessin).

Séance d'information **lundi 13 mars 2006 à 17h30**
CPLN - Maladière 84 - Neuchâtel - salle Poly 4.

Inscription Dépôt des candidatures: **18 avril 2006.**

Durée de la formation Environ 110 jours de cours répartis sur 2 ans à raison d'un jour par semaine et 3 x 3 jours en résidentiel qui donnent droit à 120 crédits du système européen ECTS.

Finance Finance 10'000.- FS pour la formation complète, payables en deux versements (frais en sus).

Information CIFOM - DIFA
Centre intercommunal de formation des Montagnes neuchâteloises
Rue de la Serre 62
2301 La Chaux-de-Fonds
Tél. : 032 919 29 29
Fax : 032 919 27 37
E-mail : g.blachnio@cifom.ch
www.cifom.ch/difa

DIFA
Diplôme de formateur/formatrice d'adultes
BE-JU-NE-FRI

132-178412/4x4plus

Gérance Charles Berset SA
À VENDRE
132-177719

La Chaux-de-Fonds
Locaux commerciaux

Divers locaux et dépôts de diverses tailles, pour une surface totale de 678 m². Proche du centre. Prix de vente à discuter.

www.berset-gerance.ch - Jardinière 87 - 2301 La Chaux-de-Fonds
Tél. 032 910 92 20 - Fax 032 910 92 29

Vous déménagez?
Bulletin de changement d'adresse sur
www.limpartial.ch rubrique abonnés

immobilier à louer

THE **SWATCH GROUP IMMEUBLES SA**

LE LOCLE

Rue Raya
Appartements de 2 pièces

Divers appartements dans petits immeubles
Tranquillité, verdure, à quelques minutes du centre ville
Loyer avantageux : dès CHF 450.-- charges et Cablecom compris
Libres de suite ou à convenir
S'adresser à Mme Clémence
Composer le n° ID 594959 sur www.swatchimmo.ch

Grand-Rue 5 - 2400 Le Locle **Tel +41 32 930 09 90**
www.swatchimmo.ch **Fax +41 32 930 09 99**

GÉRANCE - VENTE - ESTIMATION - PLANIFICATION

THE **SWATCH GROUP IMMEUBLES SA**

LE LOCLE

Rue du Communal 18
Appartement de 2 pièces

Cuisinette agencée, deux balcons, belle vue, ensoleillé, quartier tranquille, proche de la piscine
Loyer mensuel CHF 656.-- charges et Cablecom compris
Libre de suite ou à convenir
S'adresser à Mme Froidevaux
Composer le n° ID 617835 sur www.swatchimmo.ch

Grand-Rue 5 - 2400 Le Locle **Tel +41 32 930 09 90**
www.swatchimmo.ch **Fax +41 32 930 09 99**

GÉRANCE - VENTE - ESTIMATION - PLANIFICATION

Gérance Charles Berset SA
À LOUER
132-178497

La Chaux-de-Fonds, locaux

Rue Jaquet-Droz: locaux au rez-de-chaussée, comprenant, avec WC, environ 332 m². Transports publics à proximité. Loyer dès Fr. 2150.- charges comprises. Libres à convenir.

Rue Jaquet-Droz: local au 2^e étage de 44 m². Loyer de Fr. 641.- charges comprises. Libre à convenir.

A. Léopold-Robert: magasin de 524 m², composé d'un sous-sol de 42 m², d'un rez-de-chaussée avec vitrines de 175 m² et d'un 1^{er} étage de 307 m². Loyer sur demande. Libre à convenir.

www.berset-gerance.ch
Jardinière 87 - 2301 La Chaux-de-Fonds **MEMBRE UNPI**
Tél. 032 910 92 20 - Fax 032 910 92 29

FONCIA GECO

La Chaux-de-Fonds - Bel-Air 20
À LOUER

Appartement de 4 pièces

Cuisine agencée avec lave-vaisselle - deux balcons
- cave - immeuble pourvu d'une buanderie - quartier tranquille - bon ensoleillement - proche de l'hôpital et des écoles.

Loyer mensuel **Fr. 1050.- + Fr. 240.-**

UNPI 132-178469

FONCIA GECO Pod SA
2300 La Chaux-de-Fonds
Tél. 032 911 15 15

www.foncias.ch
louer, acheter, vendre, gérer votre logement

jouval

À LOUER À LA CHAUX-DE-FONDS
Rue de la Fiaz
Libres de suite
STUDIO
Fr. 390.- + charges

3, 4 1/2 pièces avec balcon

Dès Fr. 670.- + charges

Places de parc à disposition.

Tél. 032 723 08 86
Raffinerie 1
2004 Neuchâtel
www.jouval.ch

La Chaux-de-Fonds
Av. Léopold-Robert 36
2 1/2 au 4ème étage

Loyer Fr. 800.-- + charges

- situé au centre ville
- ascenseur

Niederer SA Gérance immobilière

Rte de Villars 37, 1700 Fribourg
Téléphone 026 424 63 63

info@niederer.com • www.niederer.com
www.immobern.ch

005-494565

A louer
Joli 2 pièces, très lumineux, dans les combles, grande cuisine agencée.
Fr. 750.- charges comprises. Libre tout de suite. Contact: tél. 078 662 97 79

insérer online.
www.publicitas.ch

LEASING 3.9%

Nouvelle Citroën C1
Prix net dès Fr. 12'900.-
1.0i X, 68 ch, 3 portes

• 3 ou 5 portes
• ABS
• Répartiteur électronique de freinage
• Contrôle de stabilité en courbe (CSC)

Offre valable pour des véhicules vendus et immatriculés du 1^{er} au 28 février 2006. Prix de vente conseillé. C1 1.0i X, 68 ch, 3 portes, prix net Fr. 12'900.-; consommation mixte 4,6 l/100 km; émissions de CO₂ 109 g/km; catégorie de consommation de carburant B.
Exemple: Leasing taux 3,9%/an, 48 mensualités de Fr. 189,90.-, 10'000 km/an, caution de Fr. 1'200.-, valeur résiduelle Fr. 5'200.-, coût total du leasing Fr. 1'410.-. Casco complète obligatoire. Sous réserve de l'accord par Citroën Finance, division de PSA Finance Suisse SA. Ostermundigen. PSA Finance n'accordera pas de financement qui présente un risque de surendettement pour ses clients. Le taux d'intérêt annuel effectif à déterminer selon les dispositions de la Loi sur le crédit à la consommation peut différer, selon les circonstances, jusqu'à 0,8 points de cette indication. Moyenne CO₂ de tous les modèles de véhicules (200 g/km). Aucune réduction ou promotion sur les prix promos et séries spéciales. Offre réservée aux clients particuliers, dans le réseau participant.

CHEZ VOTRE AGENT CITROËN **www.citroen.ch**

CITROËN Apollo Neuchâtel
2022 BEVAIX • Tél. 032 847 0 847
www.citroen-neuchatel.ch

Boudevilliers
Fleurier
Le Landeron
Neuchâtel

Christinat Automobiles
Garage Hotz SA
Garage Claude Fracchetti
Garage Borel SA

Tél. 032 857 24 54
Tél. 032 861 29 22
Tél. 032 751 23 24
Tél. 032 729 90 00

028-513058/DUO

VOUS N'IMAGINEZ PAS TOUT CE QUE CITROËN PEUT FAIRE POUR VOUS. **CITROËN**

ARTIBAT L'Art du Bâtiment

- Immobilier
- Equipement
- Construction
- Rénovation

Salon de la construction et de la rénovation
www.artibat.ch

Horaires d'ouverture
Jeudi 9 février 06 de 14h00 à 22h00
Vendredi 10 février 06 de 14h00 à 22h00
Samedi 11 février 06 de 10h00 à 22h00
Dimanche 12 février 06 de 10h00 à 18h00

Liturgie de l'espace
100 dessins originaux à l'encre de Chine

Exposition de **Berthoud Sculpteur**

Les visiteurs pourront suivre l'artiste en pleine création au milieu de ses œuvres durant les heures d'ouverture d'Artibat.

Vinifile
Salon du vin et de la vigne
www.vinifile.ch
verre Vinifile offert pour les dégustations

Horaires d'ouverture
Jeudi 9 février 06 de 16h00 à 22h00
Vendredi 10 février 06 de 16h00 à 22h00
Samedi 11 février 06 de 10h00 à 22h00
Dimanche 12 février 06 de 10h00 à 18h00

132-178235/DUO

D'accord pour la fusion

LA CÔTE Les législatifs de Peseux et Corcelles-Cormondèche acceptent largement de négocier les conditions de la réunion des deux communes en une seule. Leurs électeurs s'exprimeront, au mieux, au printemps 2007

Par **Florence Veya et Jean-Michel Pauchard**

tiendra aux autorités de la nouvelle commune de traiter de ce type de problèmes.»

La séance du Conseil général de Peseux fut, mercredi, expéditive. Les élus étaient pourtant appelés à se prononcer sur une décision qui pourrait s'avérer, si ce n'est historique, à tout le moins exemplaire sur le plan cantonal. A savoir, l'adoption de la rédaction d'une convention de fusion avec la commune de Corcelles-Cormondèche. Qui tenait simultanément une séance concomitante (lire ci-contre).

Acquis à la cause, les groupes radical et libéral ont insisté sur le fait qu'il s'agissait de prendre une décision de principe permettant de faire avancer le processus de fusion. Même si, comme l'ont précisé les porte-parole des deux groupes de droite, « nous n'adhérons pas à toutes les options présentées dans le rapport du Conseil communal et plusieurs questions restent sans réponses. Il s'agira d'en débattre lors de l'établissement de la convention ».

Le conseiller communal, Jean Dubois a abondé dans ce sens. « Ce soir, nous vivons une date historique qui nous permettra de faire une petite révolution! N'oubliez pas que vous allez prendre une décision politique et non pas technique. Il s'agit de dire si oui ou non vous adhérez à la rédaction d'une convention avec la commune voisine et non pas de décider si nous allons ou pas vendre notre réseau électrique. Il appar-

Socialistes mitigés

Nettement plus mitigé que ses collègues de droite, Bertrand Nussbaumer, porte-parole du groupe socialiste, a évoqué les peurs et les angoisses exprimées lors des réunions des membres de son parti. « Finalement, nous sommes parvenus à un consensus. Mieux vaut, en effet, une commune forte, capable de jouer son rôle plutôt que de laisser les syndicats prendre les décisions à sa place ou subir l'emprise grandissante de la Ville de Neuchâtel. »

Et Bertrand Nussbaumer de souligner: « Par ailleurs, nous avons, sur le plan cantonal, une immense responsabilité politique puisque, si la fusion de nos deux communes se réalisait, nous ferions figure de pionniers, donc de modèles. » Finalement, c'est par 23 oui, six non et cinq abstentions que le projet de rédaction de la convention de fusion a été adopté.

Bien que satisfait de ce vote prometteur, le président de commune, Pierre-Henri Barrelet, émettait néanmoins quelques craintes. « Les conseillers généraux opposés à cette fusion ne se sont pas exprimés, ce soir. Ils risquent, par contre, de pinailler au sein de la commission chargée d'établir le projet de convention de fusion. Ce qui pourrait passablement retarder le vote qui sera soumis aux citoyens de chacune des deux communes. » Une votation qui, idéalement, devrait intervenir au printemps 2007. /FLV



Le Conseil communal de Peseux est satisfait d'avoir dénoté une évidente volonté politique en faveur de la fusion.



Le Conseil général de Corcelles-Cormondèche a accepté la rédaction d'une convention. PHOTOS LEUENBERGER

Pour «exister autrement»

Dans les mariages anglo-saxons, l'officiant, avant d'unir les deux fiancés, prononce généralement une phrase du genre: « Si quelqu'un s'oppose à ce mariage, qu'il parle maintenant ou se taise à jamais! » A Corcelles-Cormondèche, le débat sur la fusion avec Peseux n'a évidemment pas pris fin mercredi avec le vote (25 oui, quatre non) du Conseil général. En début de séance, le président de commune Blaise Perret a cependant vivement encouragé les élus du peuple à s'exprimer.

« Parler vaut mieux que de garder pour soi des non-dits ou des craintes. En plus, vous avez l'occasion de faire vraiment de la politi-

que et pas de la gestion routinière. » Blaise Perret a toutefois mis en garde contre une illusion et une crainte. L'illusion de tout pouvoir maîtriser et prédire: « Le Conseil communal n'est pas Madame Soleil, ni Dieu le père, ni une compagnie d'assurance. » La crainte, ensuite, de « vendre » la commune: « Il s'agit bien plutôt de la faire exister autrement. »

«La fusion n'est pas un but en soi, c'est un moyen.»

Raphaël Comte

Et pour ça, il faut non seulement une motivation économique, mais aussi « un élan col-

lectif ». Comment les conseillers et conseillers généraux allaient-ils faire la part de la première et du second?

Aucun doute pour le radical Raphaël Comte: « La fusion n'est pas un but en soi, c'est un moyen. » Un moyen, en particulier, de « recevoir des prestations pour un prix raisonnable. Mais, après la fusion, la vie quotidienne des habitants des deux villages ne changera pas beaucoup. »

Les libéraux se sont majoritairement inscrits dans la même ligne. Ils ont estimé que la fusion ne devait pas consister en une simple opération comptable. Mais aussi que « la maîtrise de la charge fiscale » devrait représenter « un objectif premier » de la

future commune. Du côté du Ralliement, François Gretillat, lui aussi partisan de la fusion, a demandé ce qui se passerait si le village gardait son identité politique. Une hypothèse que la socialiste Fabienne Lussi a apparemment préféré ne pas envisager, elle qui tenait la fusion avec Peseux pour « le meilleur moyen de penser et de préparer l'avenir ». Peut-être même permettrait-elle « de faire un peu mieux avec un peu moins d'argent ».

Cette perspective suffirait-elle, une fois la convention rédigée et approuvée par les deux conseils généraux, à la faire accepter par le corps électoral de Corcelles-Cormondèche? /JMP

Un camp après 20 ans d'attente

FONTAINEMELON La rallonge octroyée par les élus a permis à 53 élèves de l'école primaire d'effectuer leur premier camp de ski. Une action ponctuelle?

L'heure de la suppression des camps de ski sonne un peu partout dans les écoles primaires du canton de Neuchâtel. Sauf, et c'est à relever, dans celle de Fontainemelon où 53 élèves du collège viennent tout juste de vivre cette première grande aventure.

« Plus personne n'est en mesure de se rappeler quand s'est déroulé le dernier camp de ski. La seule chose qui aujourd'hui fait l'unanimité, c'est que ça remonte en tout cas à plus de vingt ans », raconte Jean-Luc Jordan.

Chef du camp de ski qui s'est déroulé du 30 janvier au 3 février à Charmey (FR), ce membre de la commission scolaire de Fontainemelon reconnaît que la décision de faire redémarrer la machine ne s'est pas prise à la légère.

Redorer le blason

« Au sein de la commission scolaire, nous étions tous convaincus que l'expérience valait la peine d'être retentée. Ce n'est pourtant qu'après avoir fait un budget ad hoc que nous nous sommes approchés de Jean-Jacques Bolle, directeur du dicastère de l'Instruction publique et institu-



Non seulement tous les enfants ont pu partir en camp de ski à Charmey (FR) mais ils ont pu, en sus, profiter d'une météo tout simplement exceptionnelle. PHOTO SP

teur en retraite. Que nous n'avons par ailleurs eu aucune peine à convaincre puisqu'il a même secondé notre maître coq durant tout le camp! »

Pour qu'aucun élève ne reste sur la brèche, la commission scolaire organise alors une action « biscôme ». Puis, pour assurer solidement

ses arrières, demande en décembre aux élus une rallonge de 3000 francs.

« C'était vraiment une garantie pour pouvoir, le cas échéant, aider les familles confrontées à des problèmes financiers », précise Jean-Luc Jordan. Dix moniteurs, dont trois institutrices, plus quatre personnes en cui-

sine ont pris part à ce premier camp de ski. « Tout s'est déroulé à merveille. Les enseignants penchent quand même pour les camps verts. Qui ont lieu chaque année et qui leur permettent de poursuivre leurs activités scolaires. Nous sommes malgré tout ouverts à la discussion », admet de bonne foi Agnès Graf. /CHM

L'émotion était palpable

VAL-DE-TRAVERS Daniel Dreyer élu président de la Société d'agriculture

« Ce ne sera pas un rapport présidentiel, mais vice-présidentiel. »

L'émotion était palpable hier matin à l'ouverture de l'assemblée générale de la Société d'agriculture du Val-de-Travers. Francis Racine avait la gorge serrée en évoquant le souvenir de Gilbert Cruchaud, président de la Landi, disparu le 31 mars dernier à l'âge de 61 ans. Tout aussi ému, Daniel Dreyer, de Boveresse, jusqu'alors secrétaire du comité, a été élu président par acclamations. Trois nouveaux membres ont également intégré le comité: Christine Borel, des Sagnettes, Patrick Schlub, de Saint-Sulpice, et Yves Currit, de Travers.

Côté chiffres, la société a réalisé sur l'exercice écoulé un bénéfice net de 6109 francs qui seront versés au fonds de réserve. Une bonne année comparée aux 850 francs de bénéfice net réalisés durant la période précédente. Le chiffre d'affaires global est de 3,75 millions de francs, en augmentation de 8,4 pour cent.

« La situation agricole n'a pas été facile, a souligné Frédy Bigler, administrateur de la Landi. La fabrication d'aliments fourragés a diminué de 3,7% à 810 tonnes, et la réception de céréa-



Daniel Dreyer, le nouveau président. PHOTO ESCHMANN

les panifiables a baissé de 24% à 717 tonnes. Pour la première fois l'an passé, nous n'avons pas rempli les silos. »

Mais si les récoltes n'ont pas été à la hauteur des espérances, le magasin Landi est promis à un avenir radieux. Il a réalisé un chiffre d'affaires de 1,49 million de francs, en augmentation de 11,3% par rapport à 2004. « Durant la période écoulée, ce secteur est passé en première position dans nos activités, avec 41% du chiffre d'affaires, s'est réjoui Frédy Bigler. Pour la première fois, nous avons vendu plus de 24 tonnes de pommes au détail. » A noter encore que deux gros investissements ont été consentis en 2005: 58.000 francs pour un nouveau système informatique et téléphonique, et 36.000 francs pour le parking du magasin. /FAE

Deiss nomme un médiateur

SWISSMETAL En refusant de négocier et en annonçant le licenciement de 120 personnes sur le site de Reconvilier, le conseil d'administration renforce la détermination des grévistes. Le ministre de l'Economie entre en scène

Par
Philippe Oudot

Le conseil d'administration de Swissmetal persiste et signe. Hier matin, soit trois jours après avoir rencontré une délégation des grévistes à Bienne, il a fait savoir qu'il exigeait toujours la reprise du travail avant toute amorce de dialogue. Et celui-ci ne pourra avoir comme objectif que « de déterminer comment le site de Reconvilier peut trouver sa place dans le groupe Swissmetal ». Le conseil exclut donc toute remise en cause de sa stratégie et annonce dans la foulée qu'il va supprimer 120 postes de travail d'ici au mois d'avril.

Loin de décourager les grévistes, cet oukase du conseil d'administration a au contraire galvanisé leur détermination. Lors de la séance d'information au personnel d'hier, suivie par des médias toujours plus nombreux, Nicolas Willemin, président de la délégation du personnel, a démonté les arguments du conseil d'administration. Certes, a-t-il admis, la définition de la stratégie est du ressort du conseil et n'est pas négociable. « Ce n'est toutefois pas cela que nous remettons en cause, mais le concept industriel qui conduit au démantèlement de notre usine! », a-t-il asséné.

Garanties exigées

Au 16e jour de grève, chacun souhaite se remettre au plus vite au travail pour éviter à la Boillat de perdre des clients. Mais pour cela, les grévistes exigent des garanties. Quant à l'annonce des 120 licenciements, Nicolas Willemin a souligné que cela démontre l'incohérence totale du conseil

d'administration: alors que la suppression d'une dizaine de postes risque déjà de paralyser certains secteurs de la production, « imaginez ce qu'il y aura avec 120 licenciements! C'est bien la preuve qu'ils veulent détruire notre entreprise! »

«Evitons les provocations»

Nicolas Willemin a par ailleurs demandé à tous ses collègues grévistes de continuer à faire front avec calme et dignité. Et, dans tous les cas, a-t-il répété, le personnel est prêt à se remettre très vite au travail, pour autant qu'il ait des garanties quant aux points revendiqués dans la demande de négociations. Concernant la rencontre de mardi entre le conseil d'administration et les plus importants clients de la Boillat, Nicolas Willemin a indiqué que ces derniers avaient posé des exigences presque similaires que celles du personnel – en particulier un réexamen du concept industriel. A l'évidence, le communiqué de Swissmetal d'hier n'a pas été du goût des décollateurs: ces derniers recevront cet après-midi la presse pour faire part de leur position.

En tout cas, la grève est en train d'avoir des répercussions dans tout le pays. « Personne ne peut s'imaginer que notre entreprise puisse disparaître! Nous devons continuer à nous battre ensemble, c'est notre seule chance pour sauver cette entreprise. Il faut résister, résister, résister », a asséné Nicolas Willemin. Il a informé ses collègues que Joseph Deiss avait enfin accepté de mouiller sa chemise en recevant le personnel (lire ci-contre).

Pour sa part, Mario Grünenwald, président de la commis-



En dépit des provocations de la direction et du conseil d'administration, les grévistes de la Boillat ne sont pas près de baisser la garde, alors qu'une nouvelle manifestation de soutien semble se profiler samedi après-midi à Reconvilier. PHOTO GALLEY

sion d'entreprise, a donné lecture de la lettre adressée par le conseil d'administration à propos des 120 licenciements annoncés. Le conseil les justifie par le fait que la grève qui paralyse le site de Reconvilier va entraîner des baisses de commandes, ce qui contraint Swissmetal à réduire ses effectifs. Une lettre signée Daniel Brendel et Laura Rossini, respectivement vice-président de la direction générale, et chef de personnel, copieusement conspués par l'assemblée des grévistes qui, plus déterminés que jamais, ont reconduit la grève par une immense clameur. /POU-Journal du Jura

Rolf Bloch fait l'unanimité

Le blocage paraît donc plus que jamais de mise dans le conflit. Dans ce contexte, le conseiller fédéral Joseph Deiss a nommé hier soir un médiateur. Il s'agit de Rolf Bloch, président d'honneur des Chocolats Camille Bloch SA et ancien président du Fonds suisse en faveur des victimes de l'Holocauste. Ce choix a été agréé par la direction de Swissmetal ainsi que par les ouvriers de l'usine Boillat et le

syndicat Unia. La première tâche de Rolf Bloch sera de fixer un agenda de négociations et de mettre fin au conflit.

Dans l'après-midi, le chef de Département de l'économie avait convoqué à Berne trois représentants du personnel de l'usine Boillat, accompagnés des représentants du syndicat Unia. Il avait par la suite rencontré le président du conseil d'administration de Swissmetal, Friedrich Sauerländer. Au

cours de ces deux séances, le ministre a exhorté les parties à s'asseoir à la table de négociations et exigé plus de flexibilité de la part des ouvriers comme de la direction de Swissmetal.

Pour Unia, cette rencontre représente un grand pas dans la bonne direction. Au terme de la rencontre, Fabienne Blanc-Kühn s'est félicitée de cette entrevue, même s'il ne s'agit que d'un premier pas. /ats-pou

Affaire Didier: le procès en appel s'est ouvert hier

BERNE Le meurtrier présumé devant la Cour suprême. Verdict aujourd'hui

Le procès en appel du meurtrier présumé de la jeune Brigitte Didier s'est ouvert hier devant la Cour suprême du canton de Berne. L'accusé, âgé de 38 ans, avait été condamné le 27 mai 2005 à la prison à perpétuité pour assassinat, une mesure suspendue en faveur d'un interne-

ment. Lors de son procès en première instance, le meurtrier présumé a toujours clamé son innocence malgré ses empreintes ADN retrouvées sur le corps de la victime âgée de 18 ans et plusieurs témoignages à charge. Invoquant une erreur dans l'analyse ADN, la défense avait plaidé l'acquittement. Le tribunal de Bienne-Nidau avait suivi le réquisitoire du procureur. A savoir l'internement à vie de l'assassin présumé. Ce dernier est déjà en prison dans le cadre d'une autre affaire.

Brigitte Didier, domiciliée à Tavannes, avait disparu le 20

décembre 1990. Son corps mutilé avait été découvert par des enfants deux semaines plus tard, sous le viaduc de l'A16 à la sortie de la ville de Bienne. L'aide en pharmacie, qui avait été étranglée, violée et poignardée, avait été vue pour la dernière fois en vie alors qu'elle faisait de l'auto-stop.

Durant deux jours, la Cour suprême du canton de Berne a statué sur la base du volumineux dossier et des preuves administrées lors du procès en première instance. Le verdict devrait être rendu aujourd'hui. Le crime, qui avait jeté la consternation dans toute la région, a failli ne jamais être élucidé. L'enquête avait en effet piétiné durant onze ans avant que les progrès réalisés dans l'analyse des empreintes génétiques ne permettent de confondre le coupable présumé. Ce dernier, de même que la famille de la victime ne participent pas à l'audience. /ats-mag

Une rencontre business et culture

TRAMELAN Daniel Rosselat, lors d'une conférence-débat, a exposé les liens qui unissent l'art et les affaires

Daniel Rosselat, président du Paléo festival, a présenté les grandes lignes du succès de la manifestation qu'il a créée. Une septantaine d'auditeurs s'était déplacés, mercredi soir, au CIP de Tramelan pour écouter cette conférence-débat mise sur pied par la Chambre d'économie publique du Jura bernois (CEP).

Patrick Tanner, grand argentinier et cofondateur du Mont-Soleil Open Air, a pu vérifier que la stratégie de «son» festival est très proche de celle qui anime les collaborateurs de Daniel Rosselat (photo Garcia). Exemple: 15 % du budget proviennent des sponsors.

Le «Mont-So» dans le mille

Patrick Tanner approuve notamment le fait que le sponsoring d'un événement culturel a des retombées positives pour l'entreprise. Et aussi bien dans le Jura bernois que dans l'Arc lémanique. Sebastian Vogler, porte-parole des Forces motrices bernoises (FMB-Energies), le sponsor principal du «Mont-



So», en est aussi persuadé. « Nous ciblons ainsi un public jeune. Nous soulignons aussi de la sorte le dynamisme de notre société », admet-il.

Deuxième intervenante, Anne-Catherine Sutermeister, cheffe des Activités culturelles, a prolongé la réflexion qui visait à répondre à la question suivante: « La culture et l'économie, par une collaboration active, peuvent-elles contribuer à la mise en valeur d'une région? ». L'audi-

toire et la direction de la CEP en sont convaincus.

Une conviction fondée sur l'idée qu'une région qui offre des activités de loisirs et qui est active au niveau culturel est plus attractive. Un facteur important pour s'y établir, autant pour un industriel que pour ses cadres. Ceci dit, la densité de partenaires potentiels dans le Jura bernois est moins importante qu'aux environs de Nyon. /MAG

EN BREF

COMMISSION CULTURELLE

■ Jacques Hirt président. Le Conseil exécutif bernois a désigné Jacques Hirt en qualité de président de la Commission francophone chargée des affaires culturelles générales jusqu'à la fin du mandat, soit au 31 décembre 2006. Il a également été désigné à la tête de la délégation bernoise auprès de la Commission culturelle interjurassienne (CCIJ). Il succède à Claudio Merazzi dans les deux fonctions. /comm-réd

PRATIQUE

URGENCES

■ Police: 117. ■ Ambulance et urgences sanitaires: 144. ■ Feu: 118.

AGENDA

AUJOURD'HUI

■ Moutier Salle de Chantemerle, «La Voix humaine» de J. Cocteau avec le groupe No Square, 20h30. ■ Saint-Imier Axe-s Galerie, vernissage de l'exposition Saint-Valentin, dès 19h. ■ Tavannes Le Royal, Jacky Milliet et le sextet Caveau de la Huchette Jazzband de Paris, 20h30.

DEMAIN

■ La Ferrière Halle polyvalente, soirée disco, HK Mobile DJ, 22h.

Mairie en or 18 carats

LE NOIRMONT La restauration de l'Hôtel de ville, un bâtiment protégé, aura coûté 1,6 million de francs, soit un dépassement de 9%. On peut se demander pourquoi cette bourgade abrite autant de maisons avec une tourelle

Par
Michel Gogniat

Les citoyens du Noirmont devront se prononcer le 20 février sur le décompte final de l'Hôtel de ville. Ce petit joyau aura finalement coûté 1,635 million de francs, avec un dépassement de 9% en raison de surprises dans la tourelle.

Mais le Patenschaft – parrainage pour les régions de montagne – (300.000 francs), la Loterie romande (10.000 francs) et les subventions (87.000 francs) viennent au secours de ce bâtiment qui est placé sous protection. En effet, il fut construit en 1896-1897 pour accueillir le Bureau de contrôle des métaux précieux, dont on se disputait l'implantation sur le Haut-Plateau. L'architecte était un certain G. Clerc, de La Chaux-de-Fonds. Le bâtiment va coûter 70.700 francs, ce qui était une grosse somme à l'époque. Le Chaux-de-fonnier fit notamment venir de la pierre «savonnière» de Nancy, une

sorte de molasse. En ce temps-là, les affaires horlogères flambaient et, pour donner de la noblesse à sa construction, l'architecte y flanqua une tourelle, imitant ainsi les châteaux.

D'autres tourelles

Le Noirmont possède d'autres immeubles flanqués d'une tourelle. On songe à la laiterie, ou à l'hôtel de la Gare, cher à Georges Wenger. Ces bâtiments sont plus récents et datent du début du XXe siècle. Ils sont dus à un architecte suisse, dont on ignore le nom et qui aurait fait ses études en France, notamment dans le Nord, où l'on peut voir le même style d'immeubles.

Le rez-de-chaussée se trouvait surélevé à 1m50, ce qui était pratique en hiver en raison de la neige. Ceci permettait aussi d'aménager facilement une cave au-dessous de cette pièce surélevée. Enfin, la tourelle donnait un certain cachet, qui donne ce visage singulier au village du Noirmont. /MGO



L'ancien Bureau de contrôle des métaux précieux (à gauche) avait été conçu par un architecte chaux-de-fonnier, tandis que l'hôtel de Georges Wenger est peut-être dû à l'architecte Bussi, à qui on doit aussi Roc-Montès. PHOTOS GOGNIAT



Un déficit rouge vif

Lors de l'assemblée de commune du 20 février, les citoyens du Noirmont devront aussi se pencher sur le budget 2006, qui est rouge vif avec un déficit de 414.000 francs pour un roulement de charges de 6,5 millions. «Mais les clignotants sont positifs», rassure le maire, Jacques Bassang, qui a vu des rentrées d'impôts supérieures en 2005.

La décision prise par les citoyens d'abaisser la quotité à 1,9 plombe ce budget. A no-

ter aussi que le conseil se permet des amortissements à hauteur de 430.000 francs (écoles, mairie...), ce qui prouve une certaine sérénité.

La dette par habitant atteint 6500 francs et les taxes restent inchangées, à l'exception de celle des ordures qui diminue de 7%, à 300 francs par ménage.

La commune prévoit enfin pour près de 1,4 million d'investissements, dont 340.000 francs pour la step à problème, un sujet plutôt chaud. /mgo

Le château de Saignelégier

Faisant face à Chasseral et surplombant le village, le «château de Saignelégier» a été érigé entre 1903 et 1907. Le maître d'œuvre fut le préfet Ephrem Jobin, ainsi que les architectes bâlois Flügel et Widmer.

Cette magnifique construction, aujourd'hui propriété de Willy Simonin, au Noirmont, comprend pas moins de 25 pièces pour un volume de 2400 m³ sur quatre étages. Le bâtiment est chapeauté par un toit à quatre pans avec tourelle et flanqué d'une terrasse.

Le rez-de-chaussée comprenait la cuisine (avec passe-plats pour l'étagé), la buanderie, une pièce pour la domestique, le garde-manger, et... trois caves (pour le vin, les légumes et les comestibles).

L'escalier est éclairé par un vitrail Art nouveau. A l'étage se trouvent le bureau du préfet, une salle d'attente, une immense salle à manger avec une cheminée française en marbre rose et un salon. Le sol est recouvert de parquets en bois massif.

A l'extérieur, le bas du «château» est garni de moellons visibles. /mgo



Au début du siècle dernier, le «château» du chef-lieu était le seul bâtiment sur la pente de Jolimont.

PRATIQUE

URGENCES

- **Ambulances de Saignelégier:** 144 ou 032 952 12 12.
- **Médecins:** en cas d'absence du médecin habituel, téléphoner à l'hôpital Saint-Joseph à Saignelégier, 032 952 12 12.
- **Pharmacies:** des Franches-Montagnes, Saignelégier, tél. 032 951 12 03; St-Hubert, Le Noirmont, tél. 032 953 12 01.
- **Dépannages:** Centrale, 032 955 14 12. ■ **Taxis:** piquet de nuit 032 951 21 18.

CENTRE DE LOISIRS DE SAIGNELÉGIÉ

- **Patinoire:** lu 13h30-16h15, ma-ve 10h-11h45/13h30-16h15, sa-di 14h15-16h15.

BIBLIOTHÈQUE

- **Le Noirmont:** lu 17-19h, ma 14-17h, ve 8h30-11h30.

AGENDA

AUJOURD'HUI

- **Les Pommerats** Salle sous l'école, «Ce n'est pas la place qui manque», théâtre, 20h15.

DEMAIN

- **Les Bois** Halle communale, concert de la Fanfare, 20h15.
- **Delémont** Arsenal espace d'art, vernissage de l'exposition francoismonnier, travaux sur papier, 11h.

Préserver les particularités

LE PEU-PÉQUIGNOT La Chambre d'agriculture du Haut-Plateau reprend du poil de la bête après six mois de léthargie. Plusieurs luttes sont à venir

Après six mois de léthargie, la Chambre d'agriculture du Haut-Plateau (CAHP) a repris de l'activité, sous la houlette de Vincent Wermeille. Qui va assurer de la présidence jusqu'en 2007. «Ce manque de motivation s'explique

par la nouvelle politique agricole qui confine à l'individualisme et met à mal les principes de solidarité et d'entraide du monde rural», a déclaré ce dernier hier soir, lors de l'assemblée générale au Peu-Péquignot. «C'est parce que je crois aux spécificités de l'agricul-

ture des Franches-Montagnes que je pense qu'il est essentiel qu'un groupe de personnes s'interroge sur son avenir», dira-t-il. Vincent Wermeille va évoquer la manif du 17 novembre à Berne, où un car plein de Taignons s'en était allé manifester contre l'OMC. Il a aussi dénoncé la Politique agricole (PA) 2011, dont les programmes «tendent à une rémunération toujours plus importante des activités non productives des agriculteurs», un piège à moyen terme, selon lui. S'agissant du marché laitier, il a noté que les perspectives ne sont guère réjouissantes, le soutien au marché allant être encore diminué pour être «OMC compatible».

Programme d'activité

Enfin, le président a relevé que le marché bovin en 2005 pouvait être qualifié de bon... en mettant de côté la déconfiture de Juranico.

Dans le programme d'activité, Vincent Wermeille a indi-

qué que la CHAP doit adapter ses statuts, à l'image de la Chambre d'agriculture jurassienne qui n'accueille désormais que des membres individuels: «Cette révision tiendra compte du souhait du Groupement des paysannes franc-montagnardes de rester indépendantes et de la position de la Société d'agriculture des Franches-Montagnes de poursuivre ses activités uniquement en regard du Marché-Connors», soulignera-t-il.

La CAHP va également analyser les conséquences de la PA 2011 au regard des spécificités des Franches-Montagnes, largement axées sur les pâturages boisés. Sont concernés à ce sujet les contrats d'élevage, la production de lait sur les pâturages d'estivage ainsi que la reconnaissance des exploitations. Le projet pilote de pâturages boisés et le Parc naturel du Doubs feront aussi l'objet d'un suivi particulier. /MGO

EN BREF

TGV RHIN-RHÔNE ■ Etape historique. Un cap historique a été franchi pour le TVG Rhin-Rhône. En effet, la première tranche de la branche Est (Dijon-Mulhouse) est enfin financée. C'est le fruit d'années d'efforts des élus de la région. La mise en service de ce tronçon devrait intervenir en 2011. /mgo

ÉGLISES ■ Quêtes en faveur de la Boillat. La quête de samedi à l'église du Noirmont et celle de dimanche aux Bois sera versée aux familles des grévistes de la Boillat, à Reconvilier. /mgo

LE NOIRMONT ■ Subvention pour le remaniement. Le Gouvernement jurassien a octroyé une subvention de 112.000 francs au Syndicat d'améliorations foncières du Noirmont pour la quatrième étape de son remaniement. /mgo

SAIGNELÉGIÉ ■ Eclairage subventionné. Le Gouvernement a octroyé une subvention de 328.000 francs à la commune de Saignelégier pour l'éclairage public le long de la route cantonale H18. /mgo



De nombreuses menaces planent sur l'agriculture de la montagne et ses pâturages boisés. PHOTO ARCH-GALLEY

Déclarations d'impôts



Jean et Pierre sont toujours peintres en bâtiments. Leur entreprise se développe bien; ils ont, bien entendu, remis leur **comptabilité** et leur **déclaration d'impôts** à leur fiduciaire!

Mais qui pourrait suivre leurs impayés?

SYNERGIE & Associés
Fiduciaire et gestion



Rue Numa-Droz 93 – 2300 La Chaux-de-Fonds
Tél. 032 913 34 35 – Fax 032 913 34 36 – E-mail: fidu@synergie.ch

132-178244/DUO

DECLARATIONS D'IMPOTS

Nous vous aidons à remplir votre déclaration

Au Locle :
Sur rendez-vous au 032 931 34 71
Les samedis 11 et 18 fév. dès 8h00 et le mercredi 15 fév. dès 14h00 au local du POP (Envers 7)

A la Chaux-de-Fonds :
Sur rendez-vous au 032 968 63 65

Merci de vous munir des documents habituels.



Remplir sa déclaration d'impôt à l'aide de son PC

www.e-fisc.ch

Avec le logiciel fiscal «E-Fisc» c'est plus facile

028-511828

Déclarations d'impôts (NE)

Exclues comptabilité. Remplies à votre domicile. Discretion assurée. Fr. 80.- par déclaration. Expérience fiduciaire.

Prenez rendez-vous au **032 926 56 73** (répondeur) **J.-P. Schranz**

132-177622

DÉVELOPPEMENT NORD SA
Bureau Fiduciaire - Le Locle

Déclarations d'impôts

- Fiscalité
- Comptabilité
- Gestion des salaires
- Création d'entreprise
- Services Internet



Bien plus qu'une fiduciaire ...
www.dnsa.ch 032 930 50 30

132-177583

DÉCLARATIONS FISCALES, COMPTABILITÉ, FACTURATION

Renseignements sur demande:

Bureau comptable
M. Schaller et A. Guermann
Rue Tête-de-Ran 20 – La Chaux-de-Fonds
Tél. 032 968 77 65

132-177351/DUO

FIDUCIAIRE BARRELET S.A.

IMPOTS - REVISION - SALAIRES
GESTION - COMPTABILITE

Accueil très personnalisé

Fiduciaire-barrelet@bluewin.ch - 032 724 46 18

Faubourg de l'Hôpital 96

NEUCHÂTEL

056151820

ACTA SA | Services fiduciaires
Comptabilité
Conseil et gestion

Fritz-Courvoisier 40 – 2300 La Chaux-de-Fonds – Tél. 032 967 95 95 – Fax 032 967 95 96
E-mail: acta@actanet.ch

132-177935

Des professionnels qualifiés qui méritent votre confiance

Membres, entreprises et individuels de notre section:

Union Suisse des Fiduciaires
Schweizerischer Treuhänder-Verband
Unione Svizzera dei Fiduciari

Section Neuchâtel, Jura et Berne Romand

STV/USF

- | | | |
|--|--|---|
| <p>A & P Fiduciaire SA
2072 Saint-Blaise
Tél. 032 756 10 80</p> <p>Augsburger SA Fiduciaire
2502 Biel/Bienne
Tél. 032 322 25 42</p> <p>BG Fiduciaire SA
2301 La Chaux-de-Fonds
Tél. 032 911 20 20</p> <p>Boesiger & Partenaire SA
2501 Biel/Bienne
Tél. 032 322 82 15</p> <p>Chapatte François SA
2800 Delémont
Tél. 032 422 32 23</p> <p>Cofida SA
2053 Cernier
Tél. 032 854 05 30</p> <p>Consulta Treuhand + Steuerberatungs AG
2502 Biel/Bienne
Tél. 032 322 20 57</p> <p>E-Gestion SA
2012 Auvernier
Tél. 032 732 90 00</p> <p>Exafid SA
2005 Neuchâtel
Tél. 032 725 46 38</p> <p>Expertise & Finance Catalano Joseph
2525 Le Landeron
Tél. 032 751 35 00</p> <p>Expertises PME Juillerat SA
2502 Biel/Bienne
Tél. 032 341 20 41</p> <p>Fibatech SA
2013 Colombier
Tél. 032 843 49 60</p> <p>Fiduciaire Afiger S. à r.l.
2105 Travers
Tél. 032 863 50 63</p> <p>Fiduciaire Anker et Hostettler S. à r.l.
2034 Peseux
Tél. 032 731 50 22</p> <p>Fiduciaire Barrelet SA
2000 Neuchâtel
Tél. 032 724 46 18</p> <p>Fiduciaire Boegli Théophile
2854 Bassecour
Tél. 032 426 64 55</p> <p>Fiduciaire Collabo SA
2500 Biel/Bienne 3
Tél. 032 328 89 20</p> | <p>Fiduciaire Degef SA
2525 Le Landeron
Tél. 032 751 86 26</p> <p>Fiduciaire Dupraz Yvan
2300 La Chaux-de-Fonds
Tél. 032 913 22 20</p> <p>Fiduciaire Eddy Deuber SA
2016 Cortaillod
Tél. 032 841 50 10</p> <p>Fiduciaire F. Reymond SA
2114 Fleurier
Tél. 032 861 34 92</p> <p>Fiduciaire F. Thorens SA
2072 Saint-Blaise
Tél. 032 756 00 56</p> <p>Fiduciaire Fidra SA
2500 Biel/Bienne 3
Tél. 032 329 30 80</p> <p>Fiduciaire Gehri Evelyne
2407 La Châtagne
Tél. 032 935 15 40</p> <p>Fiduciaire Gilomen Pascal
2300 La Chaux-de-Fonds
Tél. 032 914 70 00</p> <p>Fiduciaire Graber Rolf
2400 Le Locle
Tél. 032 931 23 53</p> <p>Fiduciaire Henz Bruno & Fils S. à r.l.
2853 Courfaivre
Tél. 032 426 81 88</p> <p>Fiduciaire Jaquenoud Roland
2105 Travers
Tél. 032 864 50 64</p> <p>Fiduciaire Jean-Charles Aubert SA
2302 La Chaux-de-Fonds
Tél. 032 913 75 70</p> <p>Fiduciaire LDP
2034 Peseux
Tél. 032 731 55 11</p> <p>Fiduciaire Lebet Christian
2112 Môtiers
Tél. 032 866 15 14</p> <p>Fiduciaire Pierre Vuillemin & Fils
2301 La Chaux-de-Fonds
Tél. 032 913 85 85</p> <p>Fiduciaire Pointet SA
2001 Neuchâtel
Tél. 032 724 47 47</p> <p>Fiduciaire Roulet Stéphan
2000 Neuchâtel
Tél. 032 731 10 30</p> | <p>Fiduciaire Sémon Jean-Jacques
2300 La Chaux-de-Fonds
Tél. 032 913 24 90</p> <p>Fiduciaire Serratus SA
2000 Neuchâtel
Tél. 032 725 88 08</p> <p>Fiduciaire Soresa SA
2501 Biel/Bienne
Tél. 032 328 89 10</p> <p>Fiduciaire Vigilis SA
2300 La Chaux-de-Fonds
Tél. 032 924 00 24</p> <p>Fiduciaire Walzer SA
2502 Biel/Bienne
Tél. 032 323 26 46</p> <p>Fiduciaire Wenger SA
2500 Biel/Bienne 4
Tél. 032 344 85 11</p> <p>Figestinfo SA
2300 La Chaux-de-Fonds
Tél. 032 913 49 79</p> <p>FiscaPlus SA
2013 Colombier
Tél. 032 841 08 41</p> <p>FJ Fiduciaire SA
2606 Corgémont
Tél. 032 488 33 33</p> <p>Gastroconsult SA
2350 Saignelégier
Tél. 032 951 23 77</p> <p>Offidus SA
2016 Cortaillod
Tél. 032 843 36 66</p> <p>Ommitax E. Junod + Partners
2500 Biel/Bienne 3
Tél. 032 329 30 88</p> <p>Revisia SA
2500 Biel/Bienne 4
Tél. 032 344 85 20</p> <p>RFV H. Vauclair SA
2800 Delémont
Tél. 032 421 40 80</p> <p>S. Piffaretti SA
2034 Peseux
Tél. 032 731 90 00</p> <p>SysCo sdc SA
2006 Neuchâtel 6
Tél. 032 730 11 10</p> |
|--|--|---|

«Rendez-vous sur le web»

E-GESTION

Votre déclaration fiscale et ...

Services fiduciaires	Fiscalité et succession	Planifications financières	Conseils en assurances	Conseils d'entreprises
----------------------	-------------------------	----------------------------	------------------------	------------------------

... une vision d'ensemble

E-Gestion SA – Centre de compétences- Gare 36 – 2012 Auvernier
Tél. 032 732 9000 / www.e-gestion.ch

028-511802

Citoyens, à vos crayons!

IMPÔTS Les contribuables neuchâtelois qui remplissent eux-mêmes leur déclaration n'ont plus que dix jours pour s'y mettre. Petit guide, pas trop sérieux, à travers les annexes et la jungle des déductions

Par **Françoise Kuenzi**

Votre horoscope vous l'a promis ce matin: «Aujourd'hui, vous apprendrez une bonne nouvelle concernant vos finances». Vous n'avez pas hésité: c'est le moment où jamais de remplir votre déclaration d'impôts. Qui sait: peut-être aurez-vous le droit de déduire le prix de votre semaine de thalasso au bout du monde, ou, plus modestement, l'intégralité de votre prime d'assurance maladie. Surtout que le temps file: la date butoir, n'est-ce pas, est fixée au 21 février.

Autant le dire toute de suite: pour les déductions, vous pouvez repasser. Au vu de l'état désastreux des finances cantonales, vous vous en doutiez un peu. Mais puisque le livret des directives 2005 est ouvert, autant s'y plonger pour de bon. C'est parti!

Ce qu'il vous faut. Un crayon et une gomme. Une calculette. Un café (déca si c'est minuit).

Avec, sous la main, toutes les pièces justificatives. Pour le contribuable lambda, qui ne possède ni une collection de voitures de luxe ni trois immeubles sur la Riviera, et encore moins un portefeuille de titres, ce sera, en gros: le certificat de salaire, les attestations des caisses-maladie (celles de 2005), la preuve des pensions versées ou reçues durant l'année, et les documents bancaires (et postaux) relatifs au bouclage au 21 décembre 2005. En cas de doute sur la nécessité de joindre ou non un document, faites-le. Cela évitera qu'on vous le réclame par la suite.

Par où on commence. Par les annexes, sinon c'est le chenit, comme dirait Cuche. Sur l'annexe 1, vous additionnez tout ce que vous avez en épargne. Si vous avez empoché le pactole à l'Euromillions (en 2005), c'est également là qu'il faut faire figurer le gain. But de l'opération: calculer sa fortune et récupérer l'impôt anticipé payé lors du bouclage du compte,

à la fin de l'année. Les justificatifs bancaires ou postaux doivent vous aider.

L'annexe 2 est encore plus simple: on y fait figurer ses primes d'assurances. Le 3e pilier A, les primes d'assurance maladie (que vous ne pourrez pas entièrement déduire) sont les seules qui valent le coup d'être

indiquées, puisque le montant maximum admis pour les déductions est rapidement atteint...

Au verso, on calcule ses frais professionnels: repas, transports, etc... et on indique ainsi, le cas échéant, l'état de ses dettes. Car l'intérêt passif est déductible.

Ça devient sérieux. Sur la déclaration, on informe d'abord de sa situation personnelle. Et notamment si elle a changé en 2005. Car une naissance en janvier 2006 ne permet pas de déduction sociale pour la déclaration 2005. Mieux vaut donc planifier son bébé pour décembre...

Après, on déplie le truc. Aie. Beaucoup de lignes. Pas si dur: pour le salaire, «yaka» recopier le chiffre le salaire net) qui figure sur son certificat. Idem pour les rentes et pensions. Pour la fortune et le revenu de l'épargne, on reprend les chiffres de l'annexe 1; pour les déductions, on recopie ceux de l'annexe 2. On ajoute la déduction forfaitaire si les deux conjoints travaillent, ainsi que les pensions alimentaires, éventuellement les frais médicaux qui dépasseraient le plafond prévu (un formulaire est joint aux directives), et enfin on consigne scrupuleusement les déductions sociales.

Le tour est joué! Reste à saisir sa calculette, à additionner (toujours trop...) puis à soustraire (toujours trop peu...). Bingo: voici votre revenu et votre fortune imposables.

Et la bonne nouvelle concernant vos finances? Ah oui, en faisant vos poches, vous avez retrouvé un billet de dix francs... Il avait raison, finalement, l'horoscope! /FRK

Quelques montants clés

Valeur d'un véhicule: leur valeur s'estime en partant du prix d'achat, moins un amortissement annuel de 30%. Exemple: votre titine a coûté 7000 francs en 2002. Aujourd'hui, elle en vaut théoriquement 2400, même si vous n'arriverez jamais à en tirer ce prix-là.

Frais de déplacement: les frais effectifs pour les transports publics du domicile au travail, 700 francs par an en cas d'utilisation d'un vélo ou d'un

scooter. Et entre 65 et 30 ct par kilomètre si le contribuable est obligé de prendre sa voiture pour bosser. Avec un maximum de 3000 francs pour le trajet de midi. Pour un repas à l'extérieur, comptez 14 francs.

Assurance maladie: on remet la compresse. Même si vous payez à vous seul 4000 francs de prime de base, vous ne pourrez déduire que 2400 francs. Plus 800 par enfant.

Enfants: 3000 francs pour le premier, 3700 pour le deuxième, 4200 pour le troisième. En cas de famille monoparentale, ces montants passent à 7700 francs (+1800 fr. par minois supplémentaire).

Autres déduction: comme ça devient compliqué, on vous laisse consulter les directives. On notera juste au passage que la rubrique «Finances et impôts» du site de l'Etat est d'une aide précieuse. /frk

PUBLICITÉ

Déclarations d'impôts



soresa
fiduciaire soresa sa soresa treuhand ag

Avenue Léopold-Robert 36 2300 La Chaux-de-Fonds
Tél. 032 910 91 36 Fax 032 910 91 39

E-mail: aubry@fhs-soresa.ch

Votre partenaire de confiance pour tous vos travaux de:
FISCALITÉ et COMPTABILITÉ

132-177523

**FIDUCIAIRE
MICHEL LEISTER**

A votre disposition pour tous mandats fiduciaires

Avenue Léopold-Robert 117
Tél. 032 913 11 08

132-177527

Intéressé par obtenir un conseil sur votre situation?
Même ceci est compris dans le prix...
Pourquoi hésiter à nous contacter
On vous représentera auprès des autorités en cas de litige
Toujours à votre disposition en cas de questions
Si nous envisagions notre prochaine collaboration ainsi???



Rolf Graber
FIDUCIAIRE
GÉRANCE
Rue des Envers 47
2400 Le Locle
Tél. 032 931 23 53

132-162273

FIGESTINFO S.A.
LM Services Fiduciaires

DÉCLARATION D'IMPÔT 2005
Conseils fiscaux • Comptabilités • Gestion de sociétés

Pour tous renseignements, contactez-nous

Montagne 6 Terreaux 7	2300 La Chaux-de-Fonds 2000 Neuchâtel www.figestinfo.ch	032 913 49 79 032 724 14 31
--------------------------	--	--------------------------------

132-177524/2UO

Déclarations d'impôt
Planification fiscale
Comptabilité
Controlling
Audit



Global conseil
conseils fiduciaires et juridiques

Ivan Dupraz
spécialiste en finance et
comptabilité avec brevet fédéral
id@globalconseil.ch

132-177402

Tél. 032 913 22 20 Fax 032 913 22 19 www.globalconseil.ch Av. Léopold-Robert 11a
2300 La Chaux-de-Fonds

B
G f i d u c i a i r e s a

**CLÔTURE DE COMPTES - RÉVISION
DÉCLARATION D'IMPÔT**

BG Fiduciaire SA
Av Léopold-Robert 73
2301 La Chaux-de-Fonds

Tél. 032 911 20 20
Fax 032 911 20 29

132-177286

Le règne de l'indolence

«SARATAN» Le présent sans avenir d'une petite république post-soviétique restitué avec talent par un cinéaste kirghiz. Un premier long métrage de fiction tendre et grinçant

Par
Vincent Adatte

Ernest Abdyjaparov signe avec «Saratán» un premier long métrage de fiction très réussi. De fait, le bougre a bien du mérite! Citoyen de la République kirghize, cet ancien maître d'école a eu toutes les peines à mener à bien son projet, faute de soutien financier digne de ce nom.

Il n'en fut pas toujours ainsi au Kirghizistan. Sous l'ère soviétique, les cinématographies des républiques d'Asie centrale étaient spécialement choyées par l'Etat. Certes, la censure jouait souvent des ciseaux, mais, bon an mal an, les films se tournaient. Au seuil des années nonante, avec l'implosion de l'empire et l'accession à l'indépendance des pays membres de la défunte URSS, la situation a diamétralement changé.

Le salut dans la coproduction

Les réalisateurs kazakhs, tadjiks ou kirghiz, loin d'être désignés comme les hérauts d'une nouvelle ère ne sont plus du tout soutenus par leurs états tout frais émoulus. La production locale connaît un brutal coup d'arrêt, tandis que les spectateurs de Bichkek ou de Tachkent se gavent de films américains!

Confrontée à des difficultés d'ordre économique parfois insurmontables, une nouvelle génération de cinéastes très talentueux, par chance, s'entête. Le Kazakh Darejan Ormibaev («La route»), le Tadjik Bakhtyar Kudoynazarov («Luna papa»), le Kirghiz Aktan Abdykalikov («Le fils adoptif») trouvent à l'instar de leurs collègues africains leur salut dans la coproduction avec l'étranger.

Pour financer «Saratán», Abdyjaparov a suivi la même filière allemande que son compatriote Abdykalikov... Bien lui en a pris, car il a pu ainsi réaliser un bijou de petit film qui constitue la métaphore grinçante de la situation peu jouasse qui prévaut dans son pays pourtant délivré du joug communiste...

Dans un petit village perdu dans les montagnes, le mécontentement est devenu une constante, mais reste dans le domaine du non-dit. Ses habitants sont las d'attendre le miracle économique promis par les autorités. Chose impensable sous Staline, les retraites ne sont plus versées... Pas étonnant que les vieux cultivent une nostalgie tenace de l'ancien régime!

De leur côté, les plus jeunes se débrouillent avec les moyens du bord, vaquant à de vagues affaires pour donner le change. Un signe qui ne



Un microcosme saisi sur le vif.

PHOTO TRIGON

trompe pas: chargé d'entretenir la foi, le muezzin n'arrive plus à se lever...

Tout ce petit monde frappé d'indolence généralisée va entrer en ébullition le jour où le policier du village met enfin le grappin sur Taschmat, un voleur de moutons entré dans la légende, à force d'avoir nargué

les «forces de l'ordre». Cet événement «majeur» cristallise un brin rancœurs et revendications, mais ne débouchera toutefois sur aucune révolution, tant la désorganisation règne...

Avec une verve tranquille, Abdyjaparov a réussi avec «Saratán» une chose que l'on ne voit plus guère au cinéma, la

restitution miraculeusement équilibrée d'un microcosme humain... A ce stade de douce déliquescence on ne peut plus vraiment parler de communauté! Sa manière de croquer avec un humour quasi démocratique les travers d'une quarantaine de personnages fait beaucoup penser au regretté

Jacques Tati qui avait porté ce genre d'exercice très périlleux à son sommet dans le très rural «Jour de fête» (1949). Entre dérision et amertume, un tableau très révélateur de l'après-communisme! /VAD

La Chaux-de-Fonds, ABC; 1h25

L'amour sur carte postale

«TOUTE LA BEAUTÉ DU MONDE»

Une île, un homme, un happy end

Par
Dominique Bosshard

C'est beau, Bali. Un concentré de «Toute la beauté du monde», où Tina va reprendre goût à la vie. Et, corollairement, à l'amour. Car Tina est en deuil. Après la disparition brutale de son mari dans un accident, elle est sûre qu'elle n'aimera plus jamais. C'est sans compter sur la présence de Franck (Marc Lavoine), un pote de son frère qui succombe au premier regard et organise un voyage pour que la belle puisse se changer les idées.

C'est beau Bali. Et il est patient, Franck. Il sillonne les routes et les pistes de l'île avec Tina. Fondateur du magazine «Studio» passé derrière la caméra, Marc Esposito nous en

fait visiter les moindres recoins. Plages de sable et forêts profondes. Rizières en terrasses et criques paradisiaques. Des images de dépliant touristique. Ecouteurs dans les oreilles, la veuve explore et le marchand de meubles y superpose une partition musicale omniprésente. Mais ce vecteur supposé des sentiments et des émotions ne fait, finalement, que les banaliser, les réduire au rang de blquette pour adolescents.

Franck désire Tina et il se fait doucher. Il aime sans être aimé, mais il y croit et le happy end lui donnera évidemment raison. Franck se rend compte que l'amour rend bête, et le film, pauvrement dialogué, ne se fait hélas pas plus malin que lui. /DBO

Neuchâtel, Rex; 1h43



Tina reprend goût à la vie au côté de Franck.

PHOTO SP

Le grand blond en Afrique noire

«LA PISTE» Eric Valli propose une plongée très caricaturale dans le désert de Namibie

Par
Alexandre Caldara

Le cinéaste Eric Valli aime les grands espaces, l'ivresse de l'escapade, le voyage. Après «Himalaya, l'enfance d'un chef», il propose aujourd'hui sa première fiction, «La piste», une plongée touristique-cinématographique dans le désert de Namibie. Sur le site officiel du film un grand jeu découverte permet de gagner une randonnée de neuf jours pour se mettre du sable derrière les oreilles et des paires de jumelles pour regarder les animaux et les hommes de loin.

Tout reste schématique

On peut résumer la fresque d'Eric Valli de la même manière. Une jeune fille part à la recherche de son père, géologue idéaliste, avec son vieil ami africain à qui il ne parle plus. La fiction emprunte les codes classiques de la blquette à vocation lacrymale, sans se soucier une seule seconde des implications analytiques d'inspiration lacanienne. Les parents meurent, les chercheurs de diamants sont très méchants, le petit enfant qui a subi un drame ne parle plus, la jeune fille poursuit l'idéal vendu comme libertaire de son père.



Du sable et de si grands espaces.

PHOTO PATHÉ

Et le voyage, l'aventure, le périple, sont vendus à coup d'images monumentales que l'on croit dupliquées de «National Geographic», les grands travellings vus d'avion se multiplient, la musique bucolique d'Armand Amarad vous propulse dans une chambre d'adolescente avec au mur des posters de dauphins.

Le versant sociologique du film est consternant. On a envie de retrouver le désert de Théodore Monod et d'Anne-Marie Schwarzenbach bien vite. Quant à la dénonciation de l'exploitation des diamants, pourquoi pas, mais tout reste si schématique et peu profond. S'il fallait sauver un seul élément nous opterions pour Camille Summers, jeune ac-

trice finalement assez crédible et juste dans sa traversée pour retrouver le père et grandir. Le reste de la distribution surprend moins, un grand blond et un grand noir dont les noms nous semblent dispensables, comme le scénario du film.

On peut filmer l'Afrique autrement et si l'envie de plonger dans le continent noir vous prend, appelez-vous l'existence d'un film simple et vrai comme «La vie sur terre» du Mauritanien Abderrahmane Sissako. Autre chose que cette vision de blanc conquérant et pseudo-aventurier à laquelle voudrait nous faire croire Eric Valli. /ACA

Neuchâtel, Studio; 1h35

«INCONTRÔLABLE»

Youn fait l'âne

Le vibron cathodique a encore frappé! Révélé par les matinales de M6, Michaël Youn contamine désormais notre pauvre cinéma. Si sa logorrhée scato seyait à merveille à l'indicible vulgarité de la petite lucarne, elle passe très mal l'épreuve du grand écran. Après avoir grimacé tant et plus sous le turban du «grand» vizir Iznogoud, Youn aggrave encore son cas avec «Incontrôlable» où il joue le rôle de Georges, un vil scénariste mal dans sa peau.

Pires transgressions

Suite à un véritable coup de foudre, une voix intérieure, répondant au prénom canin de Rex, s'empare de son corps et lui fait accomplir les pires transgressions. Il est juste intéressant d'apprendre que la voix intérieure est celle du doubleur français de l'âne de «Shrek».

Du coup, on apprend, via le dossier de presse, que le doubleur en question s'appelle Med Hondo. Par le passé, cet émigré d'origine mauritanienne a été l'un des cinéastes africains les plus radicaux du moment avec des films engagés comme «Soleil O» (1968) et «Les Bicots-Nègres, vos voisins» (1974) qui subirent la censure de l'Etat français... Mais Youn le sait-il seulement? /vad

Neuchâtel, Apollo 1; La Chaux-de-Fonds, Eden; 1h21

BERLINALE

Le cinéma interroge la politique

Cinéma politique et stars se disputent la vedette au 56e Festival de Berlin qui a débuté hier. Dix-neuf longs métrages sont en lice pour l'Ours d'or attribué le 18 février par un jury présidé par l'actrice britannique **Charlotte Rampling** (photo Keystone).



Montré en ouverture jeudi soir, «Snow Cake» est une production canado-britannique. Ce film de Marc Evans est l'un des 19 de la compétition principale. L'ouvrage se déroule dans l'Ontario. Il raconte une amitié naissante entre une femme autiste (Sigourney Weaver) et un quinquagénaire ayant gardé des séquelles psychologiques d'un accident de voiture.

«Les films sont très politiques et réalistes», a averti le directeur du festival, Dieter Kosslick. Ainsi «L'ivresse du pouvoir» de Claude Chabrol et seul film français en compétition, suit les méandres du scandale du groupe pétrolier français Elf. Isabelle Huppert y campe une tenace juge d'instruction.

Histoire véridique

Autre film politique très attendu, «The road to Guantanamo» du Britannique Michael Winterbottom. Entre fiction et documentaire, ce long métrage retrace l'histoire véridique de trois musulmans britanniques détenus durant deux ans dans la base américaine.

Le cinéma d'outre-Rhin sera représenté par un nombre record de quatre films. Il y aura par exemple «Les particules élémentaires» d'Oskar Roehler, adapté du roman de Michel Houellebecq. /ats-afp

«Tosca» enivrante

OPÉRA L'œuvre de Puccini fut bien servie, mercredi au théâtre du Passage. Musiciens et chanteurs ont livré de ce drame une vision puissante

Par **Saskia Guye**

«Tosca» est un drame. On ne s'y amuse pas, on ne sourit jamais. On se désire peu, on séduit rarement. La haine se mêle au machiavélisme, l'amour à la jalousie. Et à la mort. Mercredi soir, le théâtre du Passage a vibré au son de «Tosca» de Puccini. Une coproduction du Théâtre national de Szeged, de l'Orchestre de Chambre de Neuchâtel (OCN) et du chœur Lyrica placés sous la direction de Jan Schultsz.

Un Scarpia inspiré

Ruben Amoretti campe un Scarpia charismatique et complexe. Son entrée sur scène glace. D'emblée il manipule Tosca, fragilisée par une jalousie exacerbée. Son personnage ne faiblit jamais. Il offre dans le deuxième acte la seule scène sensuelle. Tourmant autour de sa proie Tosca qui cède à ses avances pour sauver son amant, il frôle, il touche, il désire. L'enlaçant enfin, il meurt d'un couteau qu'elle lui plante en plein cœur. La puissance musicale de Ruben Amoretti rend sa présence indispensable. Il semble insuffler son jeu aux autres musiciens.

Tosca (Isabella Mederi) est une maîtresse qui séduit peu, plus souvent effarouchée que réellement effrayée. Assasinant Scarpia, le mettant en scène entre deux cierges, lui flanquant un crucifix sur la poitrine, la haine éclate enfin dans toute sa violence. La voix se développe naturellement en un soprano tragique et riche. János Berkes en Mario Cavaradossi, peintre et amant de Tosca, est un ténor émouvant. Si la voix est un peu tendue dans l'aigu, elle s'ouvre peu à peu pour offrir lors de la scène finale un



Haine, amour et pouvoir ont raison des personnages.

PHOTO MARCHON

adieu à la vie et à l'amour d'une rare beauté.

Un décor différent pour chaque scène, des lumières subtiles, quelques surprises scénographiques. On ne trouve jamais le temps long. Une ronde d'enfants de

chœur séraphiques contraste avec la puissance malfaisante de Scarpia.

Quant à l'OCN, il est d'une ampleur qu'on lui connaît rarement. Jan Schultsz sculpte les phrases de cette extraordinaire partition.

Haine, amour et pouvoir auront raison de ces personnages. On en est saisi, touché, désolé. /SAG

Neuchâtel, théâtre du Passage, vendredi 10 février à 20h et dimanche 12 à 17 heures

KUNSTHAUS DE ZURICH

L'art moderne en fête

Une importante collection d'art moderne fait escale au Kunsthaus de Zurich. «Couleur en fête» montre quelque 200 œuvres de Cézanne, Modigliani, Picasso, Klee, Kandinsky, Calder, Miro, Matisse ou Sam Francis. A voir jusqu'au 14 mai.

Ces toiles et sculptures offrent un bel aperçu des courants artistiques majeurs du 20e siècle, de l'impressionnisme à l'art contemporain en passant par le fauvisme, le cubisme et le futurisme italien. Elles composent la «collection Merzbacher-Mayer» du nom d'un négociant résidant dans le canton de Zurich. Toutes ont un point commun: la couleur y domine. Ce qui confère à l'ensemble un aspect chatoyant.

Les responsables du Kunsthaus ont indiqué avoir longtemps caressé l'idée de dérouler l'histoire de l'art en partant de la perspective d'un collectionneur privé. Cette exposition a déjà captivé des «centaines de milliers de personnes» depuis 1998, signale le musée zurichois. Elle a notamment été présentée à Jérusalem, Londres ou Tokyo. /ats

EN BREF

THÉÂTRE ■ Une soirée de plus. «Le bonheur du vent» fait salle comble au théâtre du Passage à Neuchâtel, si bien qu'une représentation supplémentaire sera donnée demain samedi, à 20h. La pièce de Catherine Anne s'inspire de la correspondance de Calamity Jane avec sa mère. /réd

CLOWN ■ Pour les grands et les petits. Mime, musicien, jongleur et clown, Calvero sera deux fois au théâtre du Pommier, à Neuchâtel, ce week-end. Dans «Love Laugh», ce soir vendredi à 20h, il est au prise avec une lettre qui est peut-être d'amour. Samedi et dimanche à 17h, il embarquera le jeune public dans «Visa la risa», un drôle de voyage surréaliste. /réd

La météo du jour: trois p'tits flocons et puis s'en vont

Hier à 13 heures

En Suisse

Bâle	pluie	3°
Berne	très nuageux	3°
Genève	très nuageux	6°
Locarno	beau	6°
Sion	beau	6°
Zurich	neige	3°

En Europe

Berlin	neige	1°
Lisbonne	très nuageux	9°
Londres	peu nuageux	4°
Madrid	beau	10°
Moscou	beau	-15°
Paris	très nuageux	6°
Rome	très nuageux	13°

Dans le monde

Bangkok	beau	32°
Pékin	beau	0°
Miami	beau	20°
Sydney	peu nuageux	23°
Le Caire	peu nuageux	17°
Tokyo	beau	6°

Situation générale. La dépression située sur l'est continue de tourbillonner et d'amener ses paquets nuageux vers le Jura. L'aiguille de votre baromètre frétille et cela n'a pas échappé à votre perspicacité légendaire, elle annonce le retour du seigneur des pressions pour vous concocter un week-end agréable.

Prévisions pour la journée. Vous êtes gâté par le ciel si vous aimez le gris des nébuleux. Comble de bonheur, vous assistez encore à des lâchers de flocons pour le décor hivernal. Même si des rayons de soleil jouent des coudes pour une apparition en plaine, le mercure ne dépasse pas zéro.

Les prochains jours. Soleil et passages nuageux.

Jean-François Rumley

Retrouvez la météo sur les sites
www.lexpress.ch
www.limpartial.ch
 rubrique meteo

PORTA ALPINA Comme les Grisons, le Valais est concerné par l'audacieux projet d'ascenseur souterrain.

page 21

GRIPPE AVIAIRE L'épidémie a touché le Nigeria. Et le virus progresse toujours de la Grèce à l'Irak.

page 22

TENNIS Michael Lammer disputera son premier match de Coupe Davis.

page 30



L'Usam prête au référendum

ALLOCATIONS POUR ENFANTS L'Union suisse des arts et métiers ne veut pas d'une harmonisation. Elle met en avant une ponction supplémentaire de 700 millions pour les entreprises et des pratiques cantonales bouleversées

De Berne
François Nussbaum

Le débat est encore en cours au Parlement, mais l'Union suisse des arts et métiers (Usam) annonce officiellement la couleur. Pas question, pour l'Usam, d'accepter une harmonisation matérielle, au niveau fédéral, des allocations pour enfants. Si les Chambres s'accordent malgré tout sur ce point, l'organisation patronale lancera le référendum. Et le peuple tranchera.

En mars, le Conseil des Etats dira s'il se rallie au National ou s'il maintient ses divergences. Pour le National, les allocations doivent être harmonisées – au minimum – à 200 francs par mois et par enfant jusqu'à 16 ans, et à 250 francs jusqu'à 25 ans en cas de formation. En première lecture, le Conseil des Etats avait laissé aux cantons la fixation des montants.

Majorités trop faibles

Jusqu'ici, les majorités sont très faibles dans les deux conseils. Pour l'harmonisation, la gauche et le PDC font bloc contre l'UDC et les radicaux-libéraux. Arithmétiquement, les premiers devraient l'emporter en mars, tout en faisant une concession: le système ne concernerait que les salariés, sans inclure les travailleurs indépendants.

Cette concession ne suffit pas à Pierre Triponez, directeur de l'Usam et conseiller national radical bernois. Car les allocations versées par les entreprises aux salariés, d'environ 4 milliards de francs par an actuellement, seraient alourdis de 700 millions. «C'est tout simplement inaccepta-



En mars, le Conseil des Etats devra dire s'il se rallie au National ou s'il maintient ses divergences. Pour la Chambre du peuple, les allocations pour enfants doivent être harmonisées à 200 francs par mois et par enfant jusqu'à 16 ans. Les Etats avaient laissé aux cantons le soin de fixer les montants. PHOTO LEUENBERGER

ble, en particulier pour les petites et moyennes entreprises», dit-il. Le dirigeant patronal avance une deuxième raison.

Les cantons, assure-t-il, proposent déjà une quinzaine de prestations différentes dans ce domaine: déductions fiscales, logements subventionnés, bourses, allocations de formation, aides aux familles à bas revenus, crèches, etc. Les allocations pour enfants ne sont donc qu'un élément parmi

d'autres. «Si on isole cet élément pour en fixer le montant au niveau fédéral, les cantons devront adapter l'ensemble des autres prestations pour maintenir une certaine coordination entre elles», fait-il valoir. Une intrusion à la fois compliquée et inutile de la Confédération dans les compétences cantonales, estime-t-il. De quoi justifier largement un référendum.

On rappellera que cette loi sur les allocations familiales

constitue un contre-projet à l'initiative populaire du syndicat Travail.Suisse. Celle-ci réclame une allocation de 450 francs pour tous les enfants (de salariés, d'indépendants et de non-actifs).

Initiative parlementaire

Avec un tel socle pour lutter contre la pauvreté des familles, d'autres prestations pourraient être réduites. Le projet de loi découle d'une

initiative parlementaire déposée en 1991 par l'ancienne députée socialiste de Bâle-Campagne, Angeline Fankhauser. Situation révélatrice des difficultés de cette harmonisation:

il aura fallu quinze ans de travaux, de renvois et de reprises pour aboutir à un texte définitif, sous l'impulsion d'une initiative et avec un référendum au final. /FNU

COMMENTAIRE Par François Nussbaum

Un pari risqué

L'hypothèse d'un vote populaire sur les allocations familiales s'est encore renforcée hier, l'Usam ayant confirmé sa volonté de lancer le référendum si, dans quelques semaines, le Parlement harmonise ces allocations à 200 et 250 francs au plan fédéral. Mais le pari de l'association patronale est risqué. Si ce scénario se confirme, le peuple devra choisir entre l'allocation à 200/250 francs et celle à 450 francs que propose l'initiative de Travail.Suisse. Ce qui donne une chance supplémentaire à la solution «modérée». Et si le vote a lieu en 2007, année électorale, la gauche et le PDC joueront sur du velours. Peut-être l'Usam ne pouvait-elle échapper au référendum, les 700 millions nécessaires étant à la charge des entreprises. Mais on peut rappeler qu'elles ont déjà économisé la moitié de cette somme par l'assurance maternité et qu'une réforme de leur taxation fiscale est en cours, dont elles sortiraient gagnantes.

On attend avec intérêt l'impact de l'argument du fédéralisme. Accepte-t-on encore que les allocations puissent passer du simple au double, dans un même canton, selon qu'on travaille pour une entreprise locale ou une située hors du canton? La coordination cantonale des prestations familiales ne corrige pas cela. Et on ne saurait oublier l'objectif du projet: assurer un socle minimum aux familles, davantage frappées par la précarité. Et différentes études montrent, à ce sujet, que les allocations sont plus efficaces que les déductions fiscales: ces dernières se traduisent même par un transfert des bas vers les hauts revenus! Quoi qu'il arrive, l'opposition de l'économie a déjà pratiquement réussi à exclure du projet les indépendants, au détriment du principe «un enfant=une allocation». Or, la précarité touche aujourd'hui bon nombre de petits indépendants. Par idéologie, l'Usam a pris là un risque supplémentaire. /FNU

«La TVA est trop complexe»

Dans son bilan annuel et ses perspectives, présentés hier, l'Usam accorde son soutien au projet de simplification de la TVA, annoncée l'été dernier par le patron des Finances fédérales, Hans-Rudolf Merz. Mais des mesures d'accompagnement seront nécessaires pour vaincre les nombreuses oppositions.

Un seul taux

La TVA est trop complexe, dénonce Marco Taddei, vice-directeur: «Trois taux (7,6% de taux normal, 2,4% de taux réduit et 3,6% pour l'hôtellerie), 25 exceptions et 2400 pages de publications techniques».

La charge administrative est clairement plus lourde pour les PME que pour les grandes entreprises. L'Usam est donc toute acquise aux



«Il ne sera pas facile de convaincre les bénéficiaires de régimes d'exception de passer à la caisse», estime le directeur de l'Usam, Pierre Triponez. PHOTO KEYSTONE

propositions de Hans-Rudolf Merz de passer à un seul taux et de supprimer les exceptions. Mais il ne sera pas facile de convaincre les bénéficiaires

de régimes d'exception (médecins, agriculteurs, organes de presse) de passer à la caisse, avertit Pierre Triponez. Le dispositif doit être

complété. Marco Taddei évoque trois mesures. D'abord réduire le formalisme de la loi, assouplir le principe d'autotaxation, favoriser le recours à la méthode de taxation simplifiée. Ensuite rendre accessibles les publications officielles: trop de patrons de PME doivent passer, à leurs frais, par des conseillers extérieurs.

Changement indispensable

Enfin, et surtout, le fonctionnement de la Division principale de la TVA doit changer fondamentalement. «Passer de la méfiance et des sanctions à l'empathie et à la collaboration», résume le vice-directeur.

On ne vise pas une «TVA idéale», dit-il, mais une gestion plus facile pour les chefs de PME. /FNU



**Rabais
Fr. 5.-**

CAFÉ THÉÂTRE LA GRANGE
Swiss Comic Connection
 Mise en scène: Benjamin Cuche et Bernard Sartoretto
 Café Théâtre La Grange, Le Locle.
 Ve 10 février à 20 h 30.
 Prix d'entrée: Fr. 23.-
 Réservations: "Réservations spectacles Le Locle" Croisitour, tél. 032 931 43 30.
 Renseignements: Casino-Théâtre, tél. 032 931 56 73 ou casino@worldcom.ch ou www.grange-casino.ch.

TPR et L'HEURE BLEUE
Nocturne à deux balles
 Par Eve & Basile
 TPR, La Chaux-de-Fonds.
 Ve 10 et sa 11 février à 20h30
 Prix d'entrée: Fr. 30.-
 Location: Billetterie de L'heure bleue, tél. 032 967 60 50 ou www.heurebleue.ch.
 Renseignements: Billetterie de L'heure bleue, tél. 032 967 60 50 ou www.heurebleue.ch.

CENTRE CULTUREL NEUCHÂTELOIS
Love Laugh
 De et avec Calvero, mime, musicien, jongleur et clown (Allemagne-Suisse)
 Théâtre du Pommier, Rue du Pommier 9 à Neuchâtel. Ve 10 février à 20h30
 Prix: Fr. 25.-. Réservation: 032 725 05 05.

ASSOCIATION KA BIKINI TEST
Dub Incorporation (F)
 Junior Tshaka & Friends (CH)
 Bikini Test, La Chaux-de-Fonds.
 Ve 10 février de 21h30 à 02h00.
 Prix d'entrée: Fr. 15.-; en prélocation: Fr. 12.-
 Prélocation: <http://www.petzi.ch> ou ZORROCK, Numa-Droz 103, 2300 La Chaux-de-Fonds, ma-ve de 14h00 à 18h00; sa 14h00 - 17h00.
 Renseignements: www.bikinitest.ch.

CHŒUR DU LYCÉE BLAISE-CENDRARS
Genesis, Emile de Ceuninck
 Choeur du Lycée Blaise-Cendrars et Orchestre Lycée-Conservatoire.
 C. Tinguely, piano; M. Innis, soprano; P.-E. Ruedin, baryton. Direction: F.Cattin
 L'Heure bleue - Salle de Musique, La Chaux-de-Fonds. Ve 10 février à 20h15
 Prix d'entrée: Fr. 27.-
 Location: billetterie de L'heure bleue, tél. 032 967 60 50 ou www.heurebleue.ch.
 Renseignements: billetterie de L'heure bleue, tél. 032 967 60 50 ou www.heurebleue.ch.

VBC COLOMBIER
VBC Colombier - VBC Cossonay
 Volleyball, 1re ligue masculine
 Halle des Mûriers, Colombier.
 Sa 11 février à 17h00
 Prix d'entrée: Fr. 5.-; gratuit jusqu'à 16 ans.

SOCIÉTÉ CHORALE DE NEUCHÂTEL
Te Deum d'Aloÿs Fornerod
 Schicksalslied de Johannes Brahms et la Messe de Bernard Reichel.
 Orchestre philharmonique d'Etat de Sibiu
 Temple du Bas, à Neuchâtel.
 Sa 11 février à 20h00 et di 12 février à 17h00
 Prix d'entrée: de Fr. 30.- à 40.-.
 Réservations: Théâtre du Passage, tél. 032 717 79 07.
 Renseignements: Théâtre du Passage, tél. 032 717 79 07.

ASSOCIATION KA BIKINI TEST
Ladies Night
 Cora-S (Berlin); M she One (JU); Medooza (ZH); Calamity Jane's (CDF)
 Bikini Test, La Chaux-de-Fonds.
 Sa 11 février de 22h00 à 04h00.
 Prix d'entrée: Fr. 15.-; Fr. 8.- avant 23h00.
 Renseignements: www.bikinitest.ch.

HEURES DE MUSIQUE DU CONSERVATOIRE
Une musique de chambre
 Trio: D. Ashkenazy, clarinette - A. Richter, violoncelle - J. Menuhin, piano
 Villa Turque, La Chaux-de-Fonds.
 Di 12 février à 17 heures. Causerie à 16 h 15.
 Prix d'entrée: Fr. 25.-
 Réservations: billetterie de L'heure bleue, tél. 032 967 60 50 ou www.heurebleue.ch.
 Renseignements: billetterie de L'heure bleue, tél. 032 967 60 50 ou www.inquarto.ch.

SOCIÉTÉ DE MUSIQUE DE NEUCHÂTEL
Lutoslawsky Philharmonie
 Soliste: Benjamin Schmid, violon.
 Direction: Daniel Raïskin. Oeuvres de: Weber, Lutoslawsky, Wieniawski et Dvorák
 Temple du Bas Salle de Musique à Neuchâtel
 Ma 14 février à 20h00.
 Prix d'entrée: de Fr. 10.- à Fr. 50.-
 Réservations: Théâtre du Passage, tél. 032 717 79 07.

THÉÂTRE DU PASSAGE
Cirque national de Chine
 par la troupe acrobatique de Dalian
 Théâtre du Passage, Passage Max-de-Meuron 4 à Neuchâtel.
 Ma 14 février à 20h00, me 15 février à 15h00 et à 20h00.
 Prix d'entrée: Fr. 55.-.
 Renseignements: Théâtre de Passage, tél. 032 717 79 07.

SOCIÉTÉ DE MUSIQUE
Philharmonie d'état polonaise de Breslau
 Direction: Daniel Raïskin
 Soliste: Benjamin Schmid, violon
 L'Heure bleue - Salle de Musique, La Chaux-de-Fonds. Me 15 février à 20h15
 Prix d'entrée: Fr. 60.-; 55.-; 50.-; 40.-
 Réservations: billetterie de L'heure bleue, tél. 032 967 60 50 ou billet@heurebleue.ch.
 Renseignements: Billetterie de L'heure bleue, tél. 032 967 60 50 ou www.heurebleue.ch.

THÉÂTRE DU PASSAGE
Eloge de la faiblesse
 D'après Alexandre Jollien, par la Compagnie du Passage
 Théâtre du Passage, Passage Max-de-Meuron 4 à Neuchâtel.
 Je 16, ve 17, sa 18, ma 21, me 22 je 23, ve 24 et sa 25 février à 20h00. Di 19 février à 17h00.
 Prix d'entrée: Fr. 35.-
 Renseignements: Théâtre de Passage, tél. 032 717 79 07.
 Réservations: Théâtre de Passage, tél. 032 717 79 07.

CENTRE CULTUREL NEUCHÂTELOIS
Les Présidentes
 De Werner Schwab, par l'Ôdieuse Compagnie (Suisse-Belgique); mise en scène de Yann Mercanton
 Théâtre du Pommier, Rue du Pommier 9 à Neuchâtel.
 Je 16, ve 17 et sa 18 février à 20h30
 Prix: Fr. 25.-. Réservation: 032 725 05 05.

CASINO THEATRE LE LOCLE
Arrête de pleurer Pénélope
 Mise en scène: Thomas Le Douarec
 Casino-Théâtre, Le Locle. Sa 18 février à 20h30
 Prix d'entrée: Fr. 35.-
 Réservations: «Réservations spectacles Le Locle» Croisitour, tél. 032 931 43 30
 Renseignements: Casino-Théâtre, tél. 032 931 56 73 ou casino@worldcom.ch ou www.grange-casino.ch

EN JEU AUJOURD'HUI

L'Impasse De la rue au pouvoir



Un film de Martin Bregman.
 Dans la rue, tuer c'est grandir!
 Le nouveau choc cinématographique signé par le producteur de «Scarface» et de «L'Impasse». Sortie le 23 février 2006

Code SMS: IMP RUE
Code audiotéléphone: 1
 (Fr. 1.-/SMS ou par appel)
 Fin du délai de participation: 18 février à minuit

Les bureaux du Club espace sont ouverts du lundi au vendredi de 8 h à 12 h.
 Tél. 032 910 20 42 Fax: 032 910 20 39

Comment participer au tirage au sort:

Par SMS (Fr. 1.-/SMS). Sur votre mobile, tapez le code du jour suivi de votre numéro de carte de membre (par exemple: IMP MAR 123456). Envoyez ensuite votre message au No 141.
Par téléphone (Fr. 1.-/appel). Appelez le 0901 141 201. Tapez le numéro audiotéléphone. Composez ensuite votre numéro de carte de membre suivi de la touche #
Par carte postale. Inscrivez le code du jour suivi de votre numéro de carte de membre. Déposez votre carte auprès de la réception de L'Impartial (rue Neuve 14, La Chaux-de-Fonds ou rue Dr-Schwab 1, St-Imier ou rue D.-JeanRichard 31, Le Locle)

Conditions de participation: le tirage au sort est ouvert à tous, excepté les collaborateurs de la SNP et de leur famille directe. Les gagnants seront avertis personnellement. Tout recours juridique est exclu.

Une carte. Des avantages.

Oui, je désire être membre du Club espace
 Veuillez me faire parvenir ma carte à l'adresse suivante:
 Carte principale: gratuite pour les abonnés réguliers à L'Impartial
 Carte supplémentaire pour membre de la famille vivant sous le même toit: Fr. 20.- à verser au moyen du bulletin de versement qui vous parviendra par retour du courrier.



Prénom: _____ Nom: _____
 Rue/No: _____ NPA/Localité: _____
 Téléphone: _____ Mobile: _____ No d'abonné(e): _____
 Date de naissance: / /19 E-mail: _____
 Date: _____ Signature: _____

A retourner à: SNP Club espace; case postale 2184; 2302 La Chaux-de-Fonds ou inscription sur Internet: www.limpartial.ch, rubrique Club espace.

Réception de la carte de membre après paiement de l'abonnement.

Le Valais courtise Sedrun

PORTA ALPINA Alors que les Grisons s'appêtent à plébisciter ce week-end l'audacieux projet d'ascenseur à 800 mètres en dessous de Sedrun, le Valais est lui aussi concerné. Reste à convaincre les Chambres fédérales

De Berne
Christiane Imsand

Personne ne doute du résultat de la votation populaire qui aura lieu ce week-end dans les Grisons, à savoir un oui massif au crédit de 20 millions de francs destiné à la construction d'une gare souterraine dans le tunnel de base du Gothard, à 800 mètres en dessous de Sedrun (GR).

Ce projet unique au monde fait briller les yeux des responsables du tourisme grison, mais il touche aussi le Valais de près, parce que la gare de Sedrun est desservie par le Matterhorn-Gothard Bahn (MGB) qui relie Zermatt à Disentis.

Facture globale

La facture globale est relativement modeste, car le tube de 800 mètres existe déjà. Ce puits a été creusé pour des raisons de sécurité et il est déjà desservi par un monte-charge. Il suffirait donc d'y installer un ascenseur pour le transport des voyageurs et d'aménager une halte ferroviaire dans le tunnel.

Les 20 millions votés dans les Grisons ne couvriront cependant qu'une partie des coûts. Ceux-ci sont estimés à 50 millions de francs au total, et la Confédération est invitée à payer la moitié de la facture. Pour l'heure, elle s'est contentée de débloquer 7,5 millions de francs pour les travaux préliminaires. «Mais il ne s'agit pas encore d'une décision de construction», précise le conseiller aux Etats PDC valaisan Rolf Escher.



Un ouvrier dans le tunnel de base du Gothard à hauteur de Sedrun (GR), où est prévue la construction de la gare de transbordement de Porta Alpina.

PHOTO KEYSTONE

Compte tenu de l'avancement des travaux dans le tunnel, il s'agit juste de ne pas laisser passer l'occasion d'examiner la faisabilité du projet.

Outre les questions purement techniques comme la climatisation et le transfert des voyageurs, il s'agit aussi d'analyser les effets de cette halte imprévue sur les performances de la nouvelle ligne ferroviaire à travers les Alpes. «Ce projet

nous paraît excellent pour la Suisse, mais nous ne sommes pas encore convaincus qu'il serait bon pour la Suisse», déclarait Simon Epiney devant le Conseil des Etats lors de la session de décembre.

Et pour le Valais? Rolf Escher ne s'emballa pas: «La nouvelle gare rapprocherait du Valais les visiteurs en provenance de Zurich ou de Milan, mais il y a encore loin de Sedrun à la vallée de Con-

ches». Vice-président du MGB, Rolf Escher est directement impliqué. «La compagnie soutient Porta Alpina pour autant que l'on ne laisse pas tomber la ligne de faite du Gothard», indique-t-il. Il s'inquiète cependant des coûts d'exploitation qui atteindront plusieurs millions de francs par année.

Les CFF doutent de la rentabilité de ce projet. Le cas échéant, ils se délesteront vo-

lontiers de son exploitation sur les petits chemins de fer. Cela signifie que la nouvelle halte ferroviaire serait gérée par le MGB ou, plus vraisemblablement par le MGB en association avec les chemins de fer rhétiques.

Le Parlement décidera probablement en 2007 s'il met à disposition 17,5 millions supplémentaires. Pour l'heure, on constate beaucoup de scepti-

cisme. Les expériences faites avec des projets ambitieux qui ne devaient pas coûter grand-chose, Expo.02 par exemple, incitent à la prudence.

Lobbyistes grisons

La délocalisation exceptionnelle de la session d'automne des Chambres fédérales à Flims ne sera pas de trop pour les lobbyistes grisons. Ils comptent aussi sur un engagement plus ferme des autres cantons concernés, à savoir Uri, le Tessin et le Valais. /CIM

PORTA ALPINA

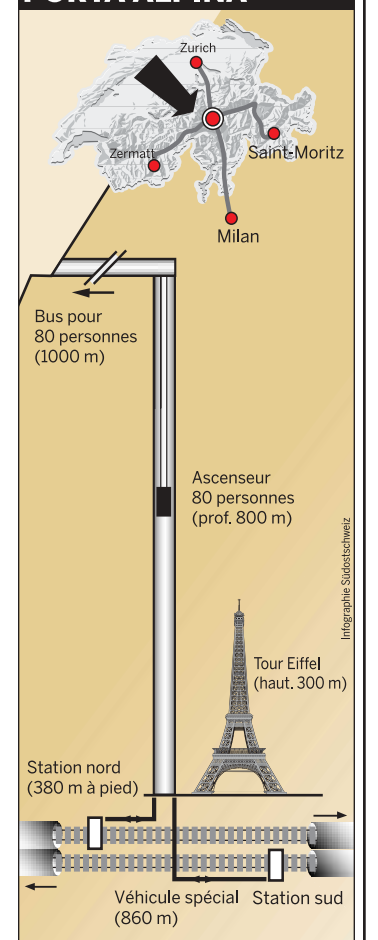

Infographie: S. Stäubli

EN BREF

AFFAIRE ELF ■ Condamnations confirmées. Le Tribunal fédéral donne raison à la justice genevoise qui avait condamné pour blanchiment par métier deux protagonistes du volet suisse de l'affaire Elf. Il a débouté hier deux recourants, le directeur d'une société genevoise et son adjointe, qui avaient blanchi entre avril 1997 et mai 2001 près de 50 millions de francs détournés par Alfred Sirven, ex-numéro deux du groupe pétrolier français décédé en 2005. /ap

CIA ■ Requête classée. La commission de gestion du Conseil national ne veut pas se mêler de l'affaire des prisons secrètes de la CIA en Europe et des transits en Suisse d'avions transportant des détenus. Elle estime suffisant le travail de la délégation des commissions de gestion du Parlement. Elle a donc classé une requête de la délégation parlementaire suisse auprès de l'Assemblée parlementaire du Conseil de l'Europe. /ats

AGENDA 21 LOCAL ■ C'est fini. Privée de moyens, l'Association Agenda 21 local s'est dissoute. La Confédération, qui allouait un million de francs, n'assume pas ses engagements, a accusé hier l'alliance d'oeu-

vres d'entraide, d'Eglises, de syndicats, d'organisations environnementales et de partis chargés de la promotion du développement durable dans les villes. Engagées à hauteur de 500.000 francs, les organisations n'ont plus les moyens de poursuivre seules. /ats

VILLES ■ La vie en rose-vert. Le camp rose-vert a renforcé son emprise politique sur les grandes villes suisses. Il est majoritaire dans les gouvernements et les parlements des cinq plus grandes cités du pays. L'UDC a pour sa part percé dans les villes de taille petite et moyenne. Les femmes occupent, un siège sur quatre dans les exécutifs communaux, a révélé hier l'Office fédéral de la statistique. /ap

SUISSES DE L'ÉTRANGER ■ Ils sont plus de 630.000. Le nombre de Suisses vivant à l'étranger a progressé de 1,8% l'an dernier pour dépasser la barre des 630.000. La plupart résident dans un pays de l'Union européenne, selon le Département fédéral des affaires étrangères. Plus de 71% d'entre eux possèdent la double nationalité. C'est en France que se trouve la plus grande communauté helvétique, avec plus de 169.000 personnes. /ap

Plaidoyer pour le plurilinguisme

ÉCOLE PRIMAIRE Les défenseurs de l'apprentissage de deux langues étrangères s'organisent en communauté. Objectif: l'ouverture culturelle

Jusqu'ici, on a surtout entendu les opposants à l'enseignement de deux langues étrangères au primaire. Pour la première fois, des pédagogues et des linguistes ont pris la parole en faveur du plurilinguisme hier à Zurich. Ils ont appelé les Alémaniques à rejeter les diverses initiatives populaires cantonales exigeant une seule langue étrangère au primaire, soit l'anglais, et non deux comme le prévoit la Conférence des directeurs cantonaux de l'instruction publique.

Argumentaires

Ces chercheurs, professeurs d'universités et enseignants d'écoles pédagogiques ont créé la Communauté d'intérêts pour deux langues étrangères à l'école primaire. Ce groupement propose de soutenir toutes les organisations et personnes luttant pour que les écoles primaires enseignent le français et l'anglais.

Pour ce faire, l'organisation a élaboré des argumentaires.



Cinq cantons alémaniques s'appêtent à voter sur des initiatives exigeant l'anglais comme seule langue étrangère au primaire.

PHOTO KEYSTONE

On peut y lire qu'un apprentissage précoce des langues est plus facile et plus efficace. Il constitue la base pour un meilleur apprentissage d'autres langues à l'âge adulte, a expliqué Christine Le Pape Racine, de la fondation Forum du bilinguisme, basée à Bienne. Et d'ajouter: «Nous savons aujourd'hui comment ensei-

gnier plusieurs langues en parallèle.» Il n'y a donc pas lieu de craindre, comme les auteurs des initiatives, un surmenage des élèves, juge la pédagogie.

Urs Loppacher, du Syndicat des services publics, a revendiqué, lui, un «droit à pouvoir apprendre au moins deux langues étrangères au primaire». Selon lui, le plurilinguisme helvétique

est «un potentiel encore sous-exploité». Pour le pédagogue tessinois Gianni Ghisla, voter en faveur de deux langues étrangères, c'est s'ouvrir culturellement, «une chose dont la Suisse a grand besoin».

Des initiatives populaires intitulées «Pour une seule langue étrangère à l'école primaire» ont été déposées dans cinq cantons alémaniques. La dernière a été remise hier aux autorités lucernoises.

Moyen de pression

Contrairement à leurs collègues zurichois, zouglois, schaffhousois et thurgoviens, les enseignants lucernois ne veulent pas empêcher à tout prix l'enseignement du français et de l'anglais au primaire. Ils cherchent plutôt à faire pression sur le Conseil d'Etat pour qu'il accorde plus d'heures et de moyens à ces deux langues.

Les Schaffhousois seront les premiers à s'exprimer le 26 février. Les Thurgoviens et les Zouglois suivront en mai. Zurich devrait voter en 2007. /ats

AFFAIRE D'OUTREAU

Le procureur sur la sellette

Le procureur de Boulogne-sur-Mer, Gérald Lesigne, a été mis en cause hier devant la commission d'enquête parlementaire en France sur l'affaire de pédophilie d'Outreau. Son audition intervenait au lendemain de celle du juge d'instruction Fabrice Burgaud.

Après Fabrice Burgaud, qui a admis des «erreurs d'appréciation», le procureur a assuré que les poursuites se fondaient sur des «éléments formidables».

Avançant des propositions de réforme de procédure, Gérald Lesigne a exprimé «la souffrance du corps judiciaire dans son entier», sans présenter d'excuses aux acquittés. Le magistrat a ensuite été déstabilisé par l'interrogatoire tendu du rapporteur de la commission, Philippe Houillon.

Dans l'embarras

Philippe Houillon a souligné que le procureur avait requis pendant l'enquête le maintien en détention de personnes finalement innocentées en utilisant des témoignages de manière erronée.

Philippe Houillon a mis de nouveau le magistrat dans l'embarras en lisant un rapport de la police belge infirmant la piste du réseau pédophile international dès mars 2002. Les enquêteurs belges avaient alors démontré le caractère mensonger des déclarations de Myriam Badaoui, principale accusatrice dans le dossier d'Outreau, et de plusieurs enfants qui mettaient en cause près de 70 personnes. Les auditions devant la commission d'enquête parlementaire se poursuivront fin février. /ats-afp-reuters

Nouvelles excuses danoises

CARICATURES Le journal danois «Jyllands Posten» a présenté hier une nouvelle fois ses excuses aux musulmans. La célébration de l'Achoura a donné lieu à de nombreuses violences



Des chiïtes célèbrent les cérémonies de deuil de l'Achoura, à Kerbala, en Irak, sur le lieu où s'est déroulé le martyre du petit-fils de Mahomet, l'imam Hussein. Lors de cette commémoration, de nombreux pénitents s'infligent des souffrances expiatoires par flagellation ou à l'aide de sabres.

PHOTO KEYSTONE

Le quotidien danois «Jyllands Posten» a publié sur son site internet la «nouvelle version» en langue arabe de sa lettre d'excuses aux musulmans. Mais il a affirmé hier que sa ligne sur l'affaire des caricatures n'avait pas changé.

Cette seconde version a été transmise aux journaux algériens par l'ambassade du Danemark à Alger et publiée jeudi par deux d'entre eux. Les excuses y sont plus claires et plus directes que dans la version arabe du 30 janvier, ainsi que dans les

versions française, anglaise et danoise également publiées par le journal.

«Nous nous excusons pour le grand malentendu provoqué par la publication des caricatures qui ont présenté le prophète Mahomet et nourri des sentiments belliqueux à l'égard du Danemark», selon cette lettre. Des extraits ont été traduits et publiés hier matin par des quotidiens francophones algériens.

«Nous n'avons, à aucun moment, réalisé l'extrême sensibilité des musulmans vivant au Danemark et celle des autres musulmans à tra-

vers le monde face à cette question», explique ce texte signé par le rédacteur en chef du journal, Carsten Juste.

«Ces caricatures ont, manifestement, porté atteinte à des millions de musulmans à travers le monde. Et c'est pour cette raison que nous présentons aujourd'hui nos excuses et nos profonds regrets pour ce qui vient de se produire», ajoute-t-il.

Le journal estime que «ces caricatures ne visaient nullement à porter atteinte à la personne du prophète ni à diminuer sa valeur, mais elles étaient proposées comme préambule à un dialogue sur la liberté

d'expression dont nous sommes fiers dans notre pays».

Relevant que «ces caricatures ont été présentées comme une campagne féroce contre les musulmans», il affirme qu'il «rejette» et «condamne cette approche» car «nous croyons en la liberté de toutes les religions et sacralisons la liberté des individus dans l'exercice de leurs cultes religieux».

Hier, des manifestants ont de nouveau défilé et protesté, notamment en Indonésie, en Afrique du Sud et en Algérie. Au Liban, comme en d'autres endroits, la fête religieuse de

l'Achoura a tourné à la manifestation contre les caricatures. Plus de 250.000 Libanais de confession chiïte ont pris part à Beyrouth à la procession. Au Pakistan, un attentat antichiiite a fait au moins 31 morts.

En Afghanistan, des violences perpétrées dans le cadre de l'Achoura ont fait au moins trois morts. /ats-afp-reuters

Ramadan critique

Tariq Ramadan déplore la publication mercredi des douze caricatures du prophète Mahomet par l'hebdomadaire satirique français «Charlie Hebdo», qui a quadruplé son tirage à cette occasion. Cela en «rajoute dans la provocation» et contribue à «développer un bras de fer», selon l'intellectuel suisse.

«On a une polarisation des deux camps, une instrumentalisation très malsaine, c'est nous tous qui allons en payer le prix», a ajouté Tariq Ramadan, professeur invité à l'université d'Oxford au Royaume-Uni.

«Pourquoi le discours d'extrême droite gagne-t-il du terrain, même si les partis d'extrême droite n'en gagnent pas? C'est parce que les gens ont peur. [...] Encore une fois, ce n'est pas une question de censure, c'est une question de bon sens», a-t-il dit. Tariq Ramadan a par ailleurs exprimé sa «condamnation ferme et totale» du concours de dessins sur l'Holocauste lancé en Iran, en réponse aux caricatures de Mahomet. /ats-afp

PROCHE-ORIENT

Poutine veut jouer les arbitres

Vladimir Poutine a déclaré hier qu'il allait inviter les dirigeants du Hamas à venir discuter à Moscou «dans un avenir proche». En visite à Madrid, le président russe a plaidé pour le dialogue avec le mouvement islamiste palestinien.

«Le Hamas est arrivé au pouvoir (...) à la suite d'élections démocratiques, légitimes, et nous devons respecter le choix du peuple palestinien», a déclaré Vladimir Poutine lors d'une conférence de presse conjointe avec le chef du gouvernement espagnol José Luis Rodríguez Zapatero. «Nous devons chercher des solutions pour le peuple palestinien, pour la communauté internationale et aussi pour Israël».

Reconnaître Israël

«Nous sommes profondément convaincus qu'il est plus facile, mais pas très prometteur, de brûler les ponts». Alexandre Kalouguine, l'émissaire spécial de Moscou au Moyen-Orient, a ensuite précisé plus tard à Moscou que la Russie demanderait au Hamas de reconnaître le droit à l'existence d'Israël. /ap

Le Nigeria contaminé à son tour

GRIPPE AVIAIRE L'épidémie s'étend rapidement dans le nord et le centre du pays. Le virus se propage aussi à Hong Kong, en Grèce et en Irak

L'épidémie de grippe aviaire de type H5N1 s'est rapidement étendue hier au Nigeria. Quatre fermes sont désormais touchées dans le nord et le centre du pays, au lendemain de la détection du premier foyer de cette épizootie en Afrique.

Trois fermes de trois villes du nord, Kano, Kaduna et Zaria, et une quatrième dans l'Etat central du Plateau, ont été déclarées jeudi contaminées par le virus H5N1 par les services vétérinaires nationaux. Ces fermes ont toutes été mises en quarantaine.

La veille, les autorités nigérianes avaient confirmé la découverte du premier foyer de virus en terre africaine à Jaji, à 300 km de la capitale fédérale Abuja.

Selon des responsables du ministère de l'agriculture, des experts de l'Organisation des Nations unies pour l'alimentation et l'agriculture (FAO), de l'Organisation mondiale de la santé (OMS) et de l'Organisation mondiale pour la santé



A Lagos, au Nigeria, les volailles vivent en contact étroit avec la population, ce qui rend le virus d'autant plus dangereux pour l'homme.

PHOTO KEYSTONE

animale est attendue dans les 48 heures.

En Indonésie, une femme de 27 ans a été hospitalisée à Jakarta après avoir été contaminée par le virus H5N1 de la grippe aviaire. Ce cas doit être confirmé par un laboratoire de Hong Kong affilié à l'OMS.

A Hong Kong, les autorités ont renforcé les contrôles sanitaires hier après la découverte d'un nouvel oiseau soupçonné d'être décédé de la grippe aviaire. Des analyses préliminaires ont montré que l'oiseau était atteint du virus H5, souche moins virulente de la grippe

aviaire. Il reste à confirmer l'éventualité d'une contamination au virus H5N1.

Le virus H5 de la grippe aviaire a par ailleurs été découvert en Grèce, sur trois échantillons prélevés sur des cygnes migrateurs, a indiqué hier le ministre de l'agriculture. Les échantillons ont été envoyés en vue de l'éventuelle identification du virus pathogène H5N1 dans le laboratoire communautaire de référence de Londres.

L'OMS en Irak

Du côté de l'Irak, une délégation d'experts de l'Organisation mondiale de l'OMS a entamé hier une visite de trois jours à Soulaïmaniyah, principale ville du Kurdistan irakien. Elle doit y aider les autorités alors que deux décès dus à la grippe aviaire ont été dépistés. Huit nouvelles personnes soupçonnées d'être infectées par la grippe ont été hospitalisées en Irak, sans qu'il soit possible de confirmer si elles sont porteuses du virus H5N1. /ats-afp-reuters

EN BREF

GAZA ■ Diplomate enlevé. Un diplomate égyptien a été enlevé hier par des hommes armés à Gaza. Il s'agit du premier enlèvement d'un diplomate sur le territoire palestinien, où les rapt d'étrangers sont devenus monnaie courante ces dernières semaines. Tôt hier, deux activistes palestiniens ont par ailleurs été tués par l'armée israélienne en menant une attaque au point de passage d'Erez, entre Israël et la bande de Gaza. /ats-afp-reuters

NAUFRAGE DU FERRY ■ Bilan aggravé. Mille vingt-huit personnes sont mortes ou portées disparues, près d'une semaine après le naufrage du ferry égyptien al-Salam en mer Rouge, selon la compagnie du navire. Les opérations se concentrent désormais sur la recherche de corps. /ats-afp

NUCLÉAIRE ■ Sécurité à la loupe. Les autorités de sûreté nucléaire de 17 pays européens, dont la Suisse, se sont réunies hier à Bruxelles avec les industriels du secteur. Elles ont fait le point sur leurs pratiques de sécurité, dans le but d'arriver à une harmonisation de leurs standards d'ici 2010. /ats-afp

TÉLÉMÉDECINE

Swisscom se soigne

Bridé dans sa volonté d'expansion à l'étranger par le Conseil fédéral, Swisscom renforce ses activités dans le secteur des soins à distance.

Swisscom ne dévoile pas le montant de la transaction. Medgate Holding chapeaute trois sociétés, à savoir Medgate, entreprise active dans les prestations aux patients, médecins et assureurs maladie, Medcontrol, active elle dans les services aux groupes pharmaceutiques et le développeur de logiciels Sirius Technologies.

En pleine croissance

Egalement prestataire de services informatiques, le numéro un suisse des télécommunications est déjà engagé dans le secteur de la santé. Swisscom a ainsi créé en juillet 2005 la société Ac-carda, active dans les services pour les cartes clients.

L'éclosion de Syngenta

BÂLE Le géant de l'agrochimie a réalisé en 2005 un chiffre d'affaires de plus de 10 milliards de francs, en progression de 11%. Le bénéfice a crû lui de 35%

Le géant bâlois de l'agrochimie Syngenta a fait bondir son bénéfice net de plus de 35% en 2005. Le chiffre d'affaires a progressé de 11% (9% à taux de change constant) à 8,1 milliards de dollars (10,5 milliards de francs).

Michael Pragnell, patron de Syngenta, s'est félicité des résultats du groupe devant la presse réunie hier à Londres. Tous les secteurs d'activité du numéro un mondial de l'agrochimie ont contribué à ce bon exercice.

Rentabilité en forte hausse

En 2005, le bénéfice net du groupe a atteint 622 millions de dollars, soit une hausse de 35,2% par rapport à l'exercice précédent. La multinationale table sur un nouveau fort accroissement de sa rentabilité cette année.

Pour les années 2006, 2007 et 2008, le groupe agrochimique envisage une croissance à deux chiffres du bénéfice par action. Syngenta maintient son



Michael Pragnell, le patron de Syngenta: les perspectives pour 2006 sont tout aussi réjouissantes. PHOTO KEYSTONE

programme progressif de retour aux actionnaires tout en investissant dans la croissance. Le groupe bâlois a poursuivi son programme de rachat d'actions pour un montant to-

tal de 251 millions de dollars. Un dividende de 207 millions de dollars a été versé en juillet sous forme d'une réduction de la valeur nominale. Depuis le début de ce programme en

mai 2004, Syngenta a versé aux actionnaires pour 743 millions de dollars en rachat d'actions et en dividendes. Pour 2006, le groupe prévoit de racheter 3,3 millions d'actions.

Economies

Syngenta a réalisé en 2005 des économies qui dépassent de 166 millions de dollars les objectifs fixés par le groupe. Ces économies ont permis notamment de compenser l'impact de la hausse du prix du pétrole.

D'ici à 2008, Syngenta a décidé de porter de 300 à 425 millions de dollars son objectif de réduction des frais d'exploitation. Là aussi, ces économies devraient plus que compenser la hausse des coûts des matières premières, estime le groupe bâlois.

En 2005, le chiffre d'affaires a progressé de 4% hors acquisitions. Le résultat d'exploitation avant dépréciations et amortissements a augmenté de 7% à 1,55 milliard de dollars. Syngenta a fêté en 2005 son cinquième anniversaire. Le groupe est en effet né en 2000 de la fusion des activités agrochimiques de Novartis et Astra-Zeneca. /ats

EN BREF

SGS ■ Acquisitions aux Etats-Unis. Le groupe genevois SGS met en œuvre sa stratégie d'expansion dans les services au secteur des sciences de la vie et aux Etats-Unis.

MÉNAGES ■ Climat de consommation en hausse. Les ménages suisses affichent enfin un moral en phase avec l'embellie conjoncturelle en cours.

PUBLICITÉ

Nous imprimons votre quotidien.



LA BOURSE

REUTERS KNOW NOW iWare SWISS EXCHANGE VIF-IX

Cours sans garantie

P=action au porteur; N=action nominative; BJ=bon de jouissance; d=cours demandé; o=cours offert

SMI 7873.6 +0.53% Dow Jones 10883.3 +0.22% Euro/CHF 1.5565 +0.09% Dollar/CHF 1.2991 -0.08%

Paiements, placements et consultation de vos comptes sur www.bcn.ch > BCN-Netbanking

Indices table with columns: Index name, 9/2, préc., haut (52 semaines), bas. Includes Swiss Market Index, Dow Jones, etc.

Plus fortes hausses and Plus fortes baisses table listing companies like Optic-Optical, ProgressNow N, etc.

Fonds/Fondation de placement SWISSCANTO (Banques Cantonales)

Large table of investment funds with columns for fund name, dem., préc., and current values.

Marché suisse (cours en CHF)

Table of Swiss market prices in CHF for various companies like ABB Ltd, Adeco, etc.

Marchés européens (cours en EUR)

Table of European market prices in EUR for companies like ABN-Amro, Aegon, etc.

Marchés N-américains (cours en USD)

Table of North American market prices in USD for companies like 3M Company, Alcoa Inc, etc.

AUTRES VALEURS table listing prices for various companies like Actelion, Batigroup, etc.

Matière première

Table for raw materials including heating oil prices (Huile de chauffage) with dernier and précéd. values.

Margot Mazout Huile de chauffage advertisement with contact info and unique number.

Change, Métaux précieux, and Conventions horlogères section containing exchange rates, precious metal prices, and watch conventions.

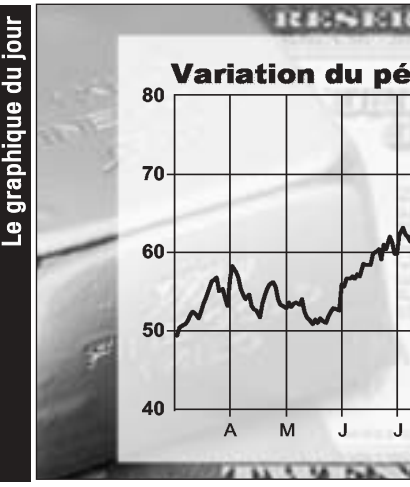



Délai: l'avant-veille à 12 h.

Paraît dans L'Impartial et L'Express

123'000 lecteurs (contrôle REMP)



Tél. 032 910 20 50



Fax 032 910 20 59



www.limpartial.ch



PUBLICITAS SA
Place du Marché
2302 La Chaux-de-Fonds

Immobilier à vendre



LA CHAUX-DE-FONDS, quartier de plaisance, villa familiale de 2 appartements, un duplex de 6 pièces, un 4 pièces, jardin, vue. Détails sur monlogis.ch ou au Tél. 032 932 14 91. 132-178436

MÔTIERS, maison familiale+hangar, parcelle 1300 m², situation tranquille. Ecrire sous chiffre L 006-510109 à Publicitas S.A., case postale 0048, 1752 Villars-s/Glâne 1.

PESEUX: MAGNIFIQUE APPARTEMENT à vendre, grand 4 1/2 pièces de 120 m², plein centre, sans nuisances, 1^{er} étage, Fr. 576 000.- y compris carnotzet, 1 local en sous-sol, cave, 1 place de parc en sous-sol. Libre dès 1^{er} avril 2006. Renseignements c/ LCI SA. Tél. 079 607 54 20. 022-426879

SAINT-IMIER, situation dominante, magnifique ferme (10 pièces) rénoverée (luxe). Salon 80m², cuisine 50m², chambres, sous-sol, salle de jeux. Garage, places de parc. Tél. 032 485 15 20. 132-177947

www.hotz.autoweb.ch

DESTOCKAGE PEUGEOT 1007 1.4

Clim., RCD - Neuf 23'540.-

Notre offre exclusive:
Net: Fr. 21'500.-

garages hotz s.a.
Tél. 032 861 29 22
fleuret travers
Tél. 032 863 34 63

VILLERET (centre), petit locatif rénové: 1x 3 1/2 pièces, 1x 4 1/2 pièces / 1x duplex 7 pièces. Garage et super jardin plat de 700 m². Tél. 032 485 15 20. 132-177948

Immobilier à louer



A LOUER CENTRE VILLE: petit studio. Fr. 420.- + charges. Tél. 079 302 11 79.

BEVAIX, 2 pièces, cuisine aménagée, près du centre. Fr. 600.- + charges Fr. 120.-. Tél. 032 846 14 56 - tél. 079 213 98 91.

BODEVILLIERS, 3 1/2 pièces, cheminée de salon, cuisine agencée, balcon, cave, galetas, jardin, une place de parc. Fr. 1330.- charges comprises. Libre fin mars. Tél. 032 857 21 30. 028-512781

BÔLE, appartement duplex 2 pièces (74 m²) avec cachet dans maison villageoise. Loyer Fr. 980.- + charges. Libre dès le 31 mars. Tél. 079 310 06 07. 028-513177

CENTRE VILLE, studio meublé, coin cuisine, salle de bain, balcon. Fr. 650.- charges comprises. Libre le 01.03.06. Tél. 079 315 46 24. 028-513176

CHAUX-DE-FONDS, studio meublé Fr. 550.- charges comprises, libre de suite. Tél. 078 639 01 59. 028-513310

LA CHAUX-DE-FONDS, Serre 15, 6 1/2 pièces, 2^e étage. Cuisine, hall avec armoires, 2 cabibis, baignoires, WC séparés, dépendance. Fr. 1770.- charges comprises. Libre dès le 1^{er} avril 2006. Tél. 032 913 49 79.

HAUTERIVE, grand 4 1/2 pièces rénové, 2 salles d'eau, cuisine agencée et habitable, dans belle maison ancienne, verdure, part au jardin d'agrément, proximité TN. Fr. 2450.- charges comprises + parc. Tél. 032 751 36 47 (répondeur). 028-513065

LA BRÉVINE, dans ferme, 3 pièces, salle de bains, vue sur le lac et la vallée. Libre tout de suite. Tél. 032 935 11 66. 132-178501

LA CHAUX-DE-FONDS, local commercial au rez, avec vitrines. Tél. 079 634 04 94.

LA CHAUX-DE-FONDS, Progrès 89, pignon 1 pièce + bain. Fr. 200.- + charges. Tél. 032 753 51 60 (heures bureau).

LA CHAUX-DE-FONDS, appartement 1 1/2 pièces, 2^e Nord-Ouest meublé, cuisine agencée, salle de douche-WC, Fr. 610.- charges comprises et le Codelit, Paix 19. Libre tout de suite. Tél. 032 913 49 79.

LA CHAUX-DE-FONDS, 1-2-3 et 4 pièces, rénovés, avec cuisines agencées neuves. Tél. 079 237 86 85. 028-513273

LA CHAUX-DE-FONDS: Cure 7, bel appartement 3 pièces, Fr. 1070.-, 1 mois gratuit, libre tout de suite. Tél. 079 361 91 22

LA CHAUX-DE-FONDS, à sous-louer du 28.02 au 30.04.06, triplex tout confort (WC séparés, lave-linge, poêle suédois, cuisine agencée, TV), centré, Fr. 900.- charges comprises. Loyer et durée à discuter. Tél. 078 682 69 13. 132-178480

LA CHAUX-DE-FONDS, rue de la Paix 71, à 3 minutes de la gare, joli 3 pièces, cuisine agencée. Loyer: Fr. 770.- charges comprises. Un loyer gratuit. Libre dès le 1^{er} avril 2006. Tél. 079 232 41 22. 028-512901

LA CHAUX-DE-FONDS, quartier des Forges, spacieux 6 pièces, avec 2 grands balcons, 2 salles d'eau. Fr. 1 700.- charges comprises. Tél. 079 734 08 70. 132-178437

LA CHAUX-DE-FONDS, Progrès 3, grand 3 pièces avec jardin, dès le 1^{er} mars, Fr. 800.- charges comprises. Tél. 032 968 82 93. 132-178425

LA CHAUX-DE-FONDS, Locle 22, 4 pièces, spacieux, avec poste de conciergerie, cuisine complète agencée, très bon état, balcon, grande cave. Fr. 1270.- moins la conciergerie Fr. 270.-. Libre tout de suite. Tél. 079 758 31 02 ou 032 926 28 77.

LA COUDRE, grand 2 1/2 pièces, meublé ou pas. Proche transports. Fr. 1050.- charges comprises. Tél. 032 724 33 44 le soir.

LA COUDRE, 2 1/2 pièces, 69 m² + terrasse 35 m², vue imprenable sur le lac et les alpes, calme et ensoleillé. Loyer Fr. 1025.- + Fr. 200.- de charges. Libre tout de suite. Tél. 079 342 33 16. 028-513324

LE LANDERON, Rue de Neuchâtel 1, appartement 1^{er} étage, 84 m², séjour avec cuisine ouverte sur coin repas, 2 chambres, salle d'eau. Fr. 1200.- + charges. 31.03.2006. Tél. 032 725 40 32 - tél. 032 751 13 65.

LE LANDERON, dans immeuble individuel avec jardin et piscine, beau 3 1/2 pièces lumineux, balcon, grande cuisine agencée, lave et sèche linge, lave-vaisselle, place de parc. Fr. 1450.- + charges. Tél. 032 751 10 58.

LE LOCLE, Claire 3, 4 1/2 pièces, cuisine agencée, 2 balcons, Fr. 1 280.- charges comprises, libre tout de suite, Tél. 079 348 82 39. 132-178193

LE LOCLE, 2 pièces, cuisine habitable, rez-de-chaussée, pas d'escalier, route privée, près de la gare et du centre, place de parc, Fr. 350.- + charges. Tél. 076 44 50 739.

LES BRENETS, Gare 2, 3 pièces, cuisine agencée, balcon avec vue, loyer Fr. 1 015.- charge et Cablecom compris. Libre tout de suite ou à convenir. Tél. 032 930 09 93.

LES GENEVEYS-SUR-COFFRANE, 3 pièces, cuisine agencée, salle de bain, cave, galetas, balcon. Fr. 1000.- charges comprises. Possibilité de garage. Libre dès le 01.03.2006. Tél. 078 814 74 75. 028-513068

LIGNIÈRES, isolé, tranquille, grand appartement de 185 m², dont 3 chambres à coucher, 2 salles d'eau, poêle suédois. Dépendance, terrasse, garage. Fr. 2000.- charges comprises. Libre dès le 31.03.06. Pour visiter Tél. 079 441 73 16. 028-513286

LOCAUX DE STOCKAGE ou de travail divisibles, chauffage, eau, WC, accès facile. Maximum 80 m², 5 minutes de Neuchâtel par l'autoroute. Tél. 079 414 93 11.

MARIN, chambre, tout confort. Fr. 400.-/mois. Tél. 079 374 25 68. 028-513174

NEUCHÂTEL, beau 3 1/2 pièces, centre ville, vue, balcon, cuisine agencée, parc. Fr. 1350.- charges comprises, au 01.04.06. Tél. 078 866 43 46 dès 17h30. 028-513158

NEUCHÂTEL, 3 1/2 pièces, cuisine agencée, calme, balcon vue lac. Fr. 1140.- charges comprises + garage. Tél. 079 414 02 52.

NEUCHÂTEL, Rue des Saars, appartement spacieux et rénové de 5 pièces, 2 salles d'eau. Tél. 032 753 14 85. 028-512991

NEUCHÂTEL, Battieux 34, 3 1/2 pièces, 87 m², lumineux avec vue sur le lac, cuisine agencée, 2 chambres, 1 salle d'eau/WC-lavabo séparé, 1 balcon, 1 cave, part buanderie. Fr. 1487.- charges comprises et Fr. 110.- place de parc en sous-sol. Libre dès le 20/02/2006 ou avant si accord. Tél. 032 731 13 32 / tél. 078 919 17 32.

NEUCHÂTEL, Caille 44, 2 1/2 pièces, cuisine agencée, balcon. Loyer subventionné. Tél. 079 237 86 85. 028-513276

NEUCHÂTEL, Gouttes-d'Or 70, studio + place de parc. Actuel Fr. 560.- + Fr. 50.-. Tél. 032 846 22 48. 028-512822

NEUCHÂTEL, Suchiez 10, appartement de 3 pièces. Fr. 885.- charges comprises. Libre dès le 01.03.2006. Tél. 079 653 44 28.

PESEUX CENTRE, place de parc dans parking collectif couvert et sécurisé, loyer Fr. 140.-. Tél. 032 729 00 65. 028-513201

PORRENTUAY, Centre Ville, 5 1/2 pièces, neufs. Dès Fr. 1430.- + charges. Tél. 032 841 54 71. 028-513142

Immobilier demandes d'achat



ACHÈTE TOUTES FOURNITURES horlogères et mouvements. tél. 079 652 20 69.

FAMILLE avec 2 enfants, cherche à acheter maison locative, ou petit immeuble. A rénover bienvenu. Bas du canton, Val-de-Ruz. Q 028-513240 à Publicitas S.A., case postale 0048, 1752 Villars-s/Glâne 1.

PARTICULIER cherche, immeuble locatif, canton de NE et environs. Z 028-513271 à Publicitas S.A., case postale 0048, 1752 Villars-s/Glâne 1.

DE PARTICULIER A PARTICULIER, recherchons villas, appartements, terrains, commerces. Tél. 032 724 24 25. 022-424577

Immobilier demandes de location



PESEUX-CORCELLES-Cormondrèche, cherche 3 pièces, pour le 01.04.06. Tél. 078 714 54 78 dès 17h. 028-513319

HELIO MAZOUT
VOTRE SOURCE DE CHALEUR!

● MAZOUT
● DIESEL
● ESSENCE
● REVISION DE CITERNES

SA CHARPENTE AU MAZOUT, LA BONNE DÉCISION

Aglaçla, qu'il fait froid...! Faites le plein d'énergie!

www.heliomazout.ch
132-177942
032 927 32 32

PLACE DE PARC DANS GARAGE, hangar ou grange pour camping-car hauteur minimum 270 cm. Tél. 032 751 23 31 ou 079 411 35 33. 028-512817

LE LOCLE, Claire 3, 4 1/2 pièces, cuisine agencée, 2 balcons, Fr. 1 280.- charges comprises, libre tout de suite, Tél. 079 348 82 39. 132-178193

Animaux



À VENDRE, COUPLES MANDARINS gris à joues oranges. Tél. 078 766 55 25.

Cherche à acheter



ACHETONS CASH au meilleur prix ! Bijoux or, diamants, or pour la fonte, montres de marques modernes, anciennes. Tél. 079 658 77 00. 132-177686

CHERCHE ANCIEN MORBIER, Si possible en sapin, belle forme, décoration simple, parfait état de marche. Prix à discuter. Tél. 078 652 33 33. 028-513169

A vendre



MEUBLE POUR ORDINATEUR, en très bon état avec porte coulissante. Acheté Fr. 500.-, cédé à Fr. 200.-. Tél. 032 730 56 08.

TABLE À DESSIN COLONNE y compris planche, appareil à dessiner à chariot, lampe et siège roulette. Tél. 032 861 37 95.

TABLE PIN MASSIF RONDE, diamètre 105 cm, pied central + 4 chaises assorties. Fr. 350.-, 1 canapé cuir 2 personnes. Fr. 100.-, 1 secrétaire + petit meuble assorti. Fr. 150.-. Tél. 032 853 57 22. 028-513180

20 TV COULEURS Philips, état de neuf, grand écran 67 cm, télécommande, un an de garantie. Fr. 100.- à Fr. 350.-/pièce. Tél. 026 668 17 89 - 079 482 23 05. 130-181048

Perdu Trouvé



PERDU ENTRE LE CPMB à Colombier et l'arrêt du tram, un natel Samsung E720. Si quelqu'un l'aurait retrouvé contacter le Tél. 079 442 31 04. Stp. J'ai toujours rendu les affaires perdues, je vous demande de me rendre mon natel. Merci. Vous pourrez me joindre pour tout renseignements au Tél. 079 442 31 04. 028-513287

Rencontres



WWW.SUPERSENIORS.CH: rencontres tous âges, hors agences. 0800 200 500, gratuit.

BELLE FEMME africaine, fait massages relaxants et sensuels. Tél. 078 741 82 70.

HOMME 48 ANS CHARMANT, 1,72 m, soigné, attentionné, caractère optimiste, (défaut ? A découvrir), appréciant dialogue, nature, ciné et repas aux chandelles désire succomber au charme d'une ravissante partenaire, douce, féminine, 40-50 ans pour une relation sérieuse semée d'amour et complicité. Région 3 lacs. V 028-513086 à Publicitas S.A., case postale 0048, 1752 Villars-s/Glâne 1

MASSAGE ÉROTIQUE: Lily (Laos), privé, hygiène + discrétion. Tél. 079 534 24 94.

MASSAGES CH-MADE, coquins, douces et savoir-faire. Sur rendez-vous Tél. 079 465 54 22. 132-178465

Vacances



A LOUER À OVRONNAZ dans centre thermal, appartement 4 personnes. Du 25.2.06 au 4.3.06. tél. 022 342 52 97.

Demandes d'emploi



JEUNE FEMME, cherche heures de ménage et de repassage. Tél. 078 868 59 75.

PEINTRE EN BÂTIMENT, cherche travail. Prix intéressant. Tél. 078 765 58 51.

Offres d'emploi



CABINET VÉTÉRINAIRE pour petits animaux cherche une Assistante en médecine vétérinaire à 40-50%, entrée immédiate ou à convenir. Dossier à envoyer à: Dr méd. vét. Armbrust, Beaux-Arts 19, 2000 Neuchâtel. 028-512872

COIFFURE ANTOINETTE, cherche jeune fille souriante, 3 après-midis/semaine + samedi matin. Tél. 032 725 21 83. 028-513242

RECHERCHE GOUVERNANTE pour personne âgée en chaise roulante, 3-4 jours par semaine jour et nuit, dès le premier mars. Faire offre sous chiffre Q 028-513292 à Publicitas S.A., case postale 0048, 1752 Villars-s/Glâne 1.

Véhicules d'occasion

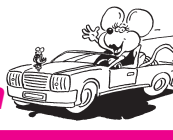

À BON PRIX, ACHÈTE VOITURES, BUS. Paiement cash. Tél. 079 240 45 45. 028-511767

A BON PRIX ACHÈTE voitures, bus. État indifférent. Paie cash. Tél. 079 301 52 82.

ACHAT A BON PRIX voitures, bus d'occasion, paie cash. Tél. 079 502 53 54.

A+A+A+A: Achète voitures, bus, camionnettes. Paie cash. Tél. 079 440 35 13.

BATTERIES DE QUALITÉ SUISSE, pour tracteurs, voitures, 40% moins chères, garantie 2 ans; comparez avant d'acheter. Tél. 079 650 36 46. 014-131282

VW COX 1200, de 77, jaune chromé noir, moteur 1641 cm³, jantes Porsche cup 17", Restaurée en 2000. Prix à discuter. Tél. 032 922 67 74. 028-513019

Divers



A WAVRE, LABORATOIRE DENTAIRE répare, nettoie, entretien toutes prothèses dentaires. Tél. 079 441 73 33. 028-507893

ATLANTIC DÉMÉNAGEMENT, débrass et nettoyage, devis et cartons gratuits, assurance, qualité. M. Peltier. Tél. 078 765 45 45. 132-178418

DÉCLARATIONS D'IMPÔTS. A votre domicile. Prix corrects. Tél. 079 421 29 09.

DAME DONNE DES COURS de piano pour débutants. De tous âges. Pesieux. Tél. 032 730 45 90. 028-512823

FENÊTRES PVC. Prix attractif, avec ou sans pose. Demandez notre offre tél. 032 931 84 81 / Fax 032 931 84 32.

GROUPE DE DANSE FOLKLORIQUE suisse de Neuchâtel, cherche pour compléter son effectif, 2 danseuses, âge 20-40 ans, bonne présentation. Renseignements: Tél. 032 857 23 64, le soir. 028-513178

HELENA, ASTRO VOYANCE. Tél. 032 841 35 43. 028-513175

LES BISCUITS VOYAGEURS, seront sur la place Coq-d'Inde à Neuchâtel, le samedi 11 février. 028-513055

MASSAGE POUR BIEN ÊTRE pour tout le corps. Tél. 079 336 31 07. 028-512798

MONITEURS/TRICES de tennis, de sports de salle sont recherchés par Ecole secondaire, pour camp du 20 au 24 février 2006. Tél. 032 841 18 77 (bureau) ou tél. 032 841 14 23 (soir). 028-513225

INDÉPENDANTS! programme de gestion, simple, prix sympa, formation assurée. Tél. 032 968 28 88, www.impact-tv.ch

PROFESSEUR DE LYCÉE retraitée donne leçons d'appui d'allemand à Neuchâtel. Tél. 032 724 34 85. 028-513220

QUI ÉCHANGERAIT STUDIO meublé, aux Franches-Montagnes contre studio au bord du lac de Neuchâtel ou de Bienna? Tél. 032 954 13 71. 028-513016

SAINT-VALENTIN: peluches, gadgets, verres, tasses, ballons. JPM Diffusion, Grand-Rue 14, Pesieux. Tél. 032 730 14 60.

SERVICE EXPRESS. Prix avantageux. Déménagements, débrass, nettoyages. Assurance garantie. M. Beuchat Tél. 076 202 73 39. 132-178350

VOUS PRENEZ L'AVION, je vous amène. Prix et confort assurés. Tél. 079 250 58 85.

Cherchez le mot caché!

Marche ou course à pied, un mot de 7 lettres

La solution de la grille se trouve en page 35

Les mots cachés paraissent chaque lundi, mercredi et vendredi

T	I	O	R	D	V	O	L	E	T	I	R	A	P	M
O	V	A	L	E	N	R	E	I	R	I	O	P	R	

«Forza» les Neuchâtelois!

TORINO 2006 Les cinq athlètes du canton sélectionnés pour les JO ont touché leur barda et leurs tenues olympiques. Séquence «essayage» en toute décontraction avant la cérémonie d'ouverture. Dès ce soir, l'affaire redevient sérieuse

- torino 2006
- Veste de survêtement
- Pantalon de survêtement
- Short
- T-shirt athletic
- T-shirt rouge
- T-shirt blanc
- T-shirt raglan
- Pull-over en tricot
- Veste en cuir
- Pantalon en velours
- Gilet
- Sac à dos
- Sac marin
- Sac de voyage
- Bracelet
- Pharmacie
- Serviette de bain
- Echarpe
- Chaussures OLY
- Lunettes de soleil
- «Beany»



Gilles Jaquet

Nom: Jaquet
Prénom: Gilles
Date de naissance: 16 juin 1974
Etat civil: célibataire (une petite amie, Michelle)
Taille: 180 cm
Poids: 85 kg
Domicile: Neuchâtel
Spécialité: snowboard alpin
Palmarès: 9e aux JO de Salt Lake City en 2002, 36 podiums en Coupe du monde, dont 15 succès, double champion du monde FIS et ISF, vainqueur de la Coupe du monde 2001 (géant) et 2002 (général).
Quand le voir: géant parallèle (22 février, qualifications dès 10 h, finales dès 13 h).



Didier Cuche

Nom: Cuche
Prénom: Didier
Date de naissance: 16 août 1974
Etat civil: célibataire (une petite amie, Diane)
Taille: 174 cm
Poids: 89 kg
Domicile: Les Bugnens
Spécialité: ski alpin
Palmarès: médaillé d'argent du super-G des JO de Nagano en 1998, 10e du géant des JO de Salt Lake City en 2002, 23 podiums en Coupe du monde, dont cinq succès.
Quand le voir: descente (12 février, 12 h), super-G (18 février, 11 h) et géant (20 février, 9 h 30 et 13 h).



Sandy Jeannin

Nom: Jeannin
Prénom: Sandy
Date de naissance: 28 février 1976
Etat civil: marié (à Cindy), deux filles (Erin et Loane)
Taille: 180 cm
Poids: 83 kg
Domicile: Lugano
Spécialité: hockey sur glace (attaquant)
Club actuel: Lugano (depuis 2000)
Palmarès: champion de Suisse avec Lugano en 2003; participation aux JO de Salt Lake City en 2002; 120 sélections en équipe nationale; 4e des Mondiaux de 1998.
Quand le voir: Suisse – Finlande (15 février, 15 h 30), République tchèque – Suisse (16 février, 13 h), Canada – Suisse (18 février, 15 h 30), Allemagne – Suisse (19 février, 12 h) et Suisse – Italie (21 février, 12 h 30).
 Eventuellement dès les quarts de finale.



Olivia Nobs

Nom: Nobs
Prénom: Olivia
Date de naissance: 18 novembre 1982
Etat civil: célibataire (un petit ami, Patrick)
Taille: 170 cm
Poids: 58 kg
Domicile: La Chaux-de-Fonds
Spécialité: snowboard (boardercross)
Palmarès: sept podiums en Coupe du monde, dont trois succès.
Quand la voir: boardercross (17 février, qualifications dès 10 h, finales dès 14 h).



Mellie Francon

Nom: Francon
Prénom: Mellie
Date de naissance: 24 janvier 1982
Etat civil: célibataire (un petit ami, Cédric)
Taille: 168 cm
Poids: 57 kg
Domicile: La Chaux-de-Fonds
Spécialité: snowboard (boardercross)
Palmarès: deux podiums en Coupe du monde, dont un succès, championne d'Europe 2004.
Quand la voir: boardercross (17 février, qualifications dès 10 h, finales dès 14 h).



- Veste descente
- Pantalon descente
- «Layer» 1
- «Layer» 2
- «Layer» 3
- Sweat-shirt à capuchon
- Boxer H + F
- Leggings
- Casquette
- Bonnet
- Bottes
- Porte-monnaie
- Gants

Photos: David Marchon, Christian Galley
Infographie: François Allanau

Le snowboard à l'honneur

TORINO 2006 Champion olympique en titre de géant parallèle, Philipp Schoch (26 ans) a été désigné comme porte-drapeau de la délégation suisse pour la cérémonie d'ouverture de ce soir (20h). Programme complet des JO



Champion olympique en titre de géant parallèle, Philipp Schoch sera le porte-drapeau de la sélection helvétique lors de la cérémonie d'ouverture des JO de Turin, ce soir à 20h. «Le choix n'a pas été facile» a concédé Swiss Olympic. «C'est un grand bonheur pour moi et les snowboarders» s'est réjoui **Philipp Schoch** (photo Keystone), qui voit dans sa nomination une marque de reconnaissance pour son titre de 2002.



Le Saint-Gallois (26 ans) sera également l'un des principaux candidats suisses à une médaille à Turin. Il compte 15 succès en Coupe du monde, dont trois cette saison. A Salt Lake City, en 2002, un autre snowboarder avait été choisi pour porter le drapeau, le champion olympique de 1998 en half-pipe Gian Simmen.

Philipp Schoch était en concurrence avec le double champion olympique de saut à skis Simon Ammann, mais celui-ci ne participera pas à la cérémonie d'ouverture en raison des qualifications au petit tremplin qu'il doit disputer demain. Le nom du champion du monde de patinage artistique Stéphane Lambiel avait aussi été avancé, mais le Valaisan ne se rendra que dimanche à Turin. Il a souhaité se rétablir à la maison après sa blessure au genou. /si

PROGRAMME DES JEUX OLYMPIQUES D'HIVER DE TURIN 2006																	
	VEN 10.2.	SAM 11.2.	DIM 12.2.	LUN 13.2.	MAR 14.2.	MER 15.2.	JEU 16.2.	VEN 17.2.	SAM 18.2.	DIM 19.2.	LUN 20.2.	MAR 21.2.	MER 22.2.	JEU 23.2.	VEN 24.2.	SAM 25.2.	DIM 26.2.
Dames																	
Hommes																	
Biathlon		20 km 13:00		15 km 12:00	10 km sprint 13:30		7,5 km Sprint 12:00		Poursuite 10 km 12:30			Relais 4 x 7,5 km 12:00		Relais 4 x 6 km 12:00		Départ groupé 12,5 km 10:00	
Bob/luge/skeleton		Luge simple 16:00	Luge simple 16:00	Luge simple 16:00	Luge simple 16:00	Luge double 16:00	Skeleton 17:30	Skeleton 17:30	Bob à deux 17:30	Bob à deux 17:30	Bob à deux 17:30	Bob à deux 17:30			Bob à quatre 17:30	Bob à quatre 17:30	
Curling				Phase préliminaire	Préliminaire	Préliminaire	Préliminaire	Préliminaire	Préliminaire	Préliminaire	Préliminaire	Jeu décisif	Demi-finales	Finales	Finales		
Hockey sur glace		13:00 15:30 18:00 20:30	16:30 19:00	15:00 17:30	13:00 15:30 18:00 20:30	11:30 13:00 15:30 17:00 20:00 21:00	12:00 13:00 16:00 17:00 20:00 21:00	Demi-finales 17:00	11:30 13:00 15:30 17:00 20:00 21:00	12:00 13:00 16:00 17:00 20:00 21:00	Classem. 3e place 16:30 Finale 20:30	11:30 12:30 15:30 16:30 20:00 21:30	Quarts de finale 16:30		Demi-finales 16:30 21:00	Classem. 3e place 20:30	Finale 14:00
Patinage artistique		Program. court couples 19:00		Couples court 19:00	Program. court 19:00		Program. court 19:00	Danses imposées 19:00		Danse originale 19:00	Danse libre 19:00	Program. court 19:00		Program. libre 19:00	Gala d'exhibition 19:00		
Patinage de vitesse		5000 m 15:30	3000 m 16:30	500 m 15:30	500 m 16:00	Poursuite équipe 17:00	Poursuite équipe 17:00		1000 m 17:00	1000 m 17:00		1500 m 16:00	1500 m 17:00		10000 m 15:00	5000 m 16:30	
Ski acrobatique		Bosses 15:00 19:00				Bosses 14:00 17:30				Sauts 18:30	Sauts 18:30		Sauts 18:45	Sauts 18:30			
Ski de fond			Poursuite 10:00 13:45		Sprint par équipe 10:00		10 km 10:00	15 km 10:00	Relais 4x5 km 9:45	4x10 km Relais 10:00			Sprint 10:00 12:30		30 km Départ groupé 11:30		50 km Départ groupé 10:00
Combiné nordique		Saut 11:00/ 15 km 15:00				Saut par équipes 10:30/ 4x5 km 15:00						Sprint Saut 11:00/ 7,5 km 14:00					
Short track			500 m 15:00 1500 m 16:00 3000 m 17:00 Relais 19:30			500 m 10:00 1000 m 11:00 5000 m 17:00 Relais 19:30			1000 m 15:00 1500 m 16:00 19:30				500 m 10:00 1000 m 11:00 3000 m 17:00 Relais 19:30			500 m 10:00 1000 m 11:00 5000 m 17:00 Relais 19:30	
Ski alpin			Descente 12:00		Descente combiné 12:00 Slalom 17:00 19:30	Descente 12:00		Descente combiné 12:00 Slalom 17:00 19:30	Super-G 11:00	Super-G 12:00	Slalom géant 9:30 13:00		Slalom 14:45 17:45		Slalom géant 9:30 13:00	Slalom 15:00 18:30	
Saut à ski		K90 Qualifica. 18:00	K90 Finale 18:00						K120 Qualifica. 18:00	K120 Finale 18:00		Par équipes 18:00					
Snowboard			Half-pipe 10:00 14:00	Half-pipe 10:00 14:00			Boarder-cross 10:00 14:00	Boarder-cross 10:00 14:00					Parallèle alpin 10:00 13:00	Parallèle alpin 11:00 14:00			
Cérémonies	20:00																20:00

Source: Turin 2006, apa

ats-infographie

L'HISTOIRE DES JEUX

Lillehammer: la réussite totale

1994 Pas de dopage, de scandales, de renvois, un froid polaire, mais un ciel radieux, une organisation exemplaire et une ferveur populaire intense: les XVIIes Jeux d'hiver, qui avaient pour centre la petite ville norvégienne de Lillehammer, sont une réussite totale.

Le plus titré. Björn Dählie ajoute deux médailles d'or (et deux d'argent) à ses trois médailles d'or d'Albertville. Le Norvégien devient le fondeur le plus titré de l'histoire des Jeux. Son compatriote Johann Olav Koss est le nouveau roi du patinage de vitesse. Il gagne l'or sur 1500, 5000 et 10.000 m avec à chaque fois un nouveau record du monde!

La surprise Moe. En ski alpin, les Norvégiens réussissent un triplé inédit en prenant les trois premières places du combiné. Vreni Schneider est la reine des épreuves alpines en s'assurant une collection complète de médailles (l'or du slalom, l'argent du combiné et le bronze du géant). La Suissesse devient la skieuse alpine la plus titrée de l'histoire des JO. L'Américain Tommy Moe s'adjuge le titre de la descente (sa première grande victoire internationale) avant de prendre la deuxième place du super-G.

Neuf médailles. Avec neuf médailles, la Suisse a fait oublier ses déconvenues d'Albertville deux ans auparavant. Les deux autres médailles d'or

ont été le fait de Gustav Weder et Donat Acklin en bob à deux et de Sonny Schönbächler en ski acrobatique. /si



De l'or en ski acrobatique pour Sonny Schönbächler à Lillehammer. PHOTO KEYSTONE

Didier Cuche décroche l'argent

1998 L'Allemagne gagne à Nagano 29 médailles, dont 12 d'or. Georg Hackl et Katja Seizinger sont parmi ses atouts. L'un a enlevé son troisième titre de rang en luge monoplace et l'autre a été la première à conserver l'or de la descente et la première descendue à gagner le combiné.

Les deux «monstres». Björn Dählie et Hermann Maier sont les «monstres» de Nagano. Le Norvégien entre dans la légende: huit médailles d'or sur trois rendez-vous olympiques, personne n'avait fait mieux. L'Autrichien, lui, écrase le géant et le super-G après avoir très lourdement chuté dans la descente.

Salés gosses! La NHL, outre qu'elle laisse des plumes

dans l'aventure avec l'éjection piteuse de la «dream team» canadienne, se sera surtout distinguée hors compétition: les stars de la Ligue nord-américaine, après avoir perdu leurs illusions, saccagent leurs chambres d'hôtel...

Vive les sports nouveaux... Avec sept médailles, dont deux d'or, la Suisse a réussi des bons Jeux en terre nipponne. Ce bilan doit toutefois être quelque peu relativisé puisque les deux titres olympiques décrochés par la Suisse l'ont été dans des disciplines nouvellement admises, le halfpipe (Gian Simmen) et le curling (Lausanne-Olympique). Mais en ski alpin, Didier Cuche (argent en super-G) et Michael von Grünigen

(bronze en géant) maintiennent la tradition, tout comme l'équipe de Marcel Rohner (argent en bob à quatre). /si



Didier Cuche a été porté en triomphe par Steve Locher et Bruno Kernen. PHOTO KEYSTONE

Ça grince en vitesse...

TORINO 2006 Forcés de passer par les qualifications pour le quatrième billet en vue de la descente de dimanche, Didier Cuche et Tobias Grünenfelder ne sont pas contents. Ça grince chez les spécialistes de la vitesse helvétique

Par
Pascal Dupasquier



Milieu d'après-midi à Sestrières. Le soleil brille, mais le vent est froid.

Il soulève la poussière des ruelles sales et sans charme du site olympique. L'ambiance est un peu triste. Les Jeux n'ont pas encore débuté. Pour Didier Cuche et Tobias Grünenfelder en revanche, ils ont commencé. Et plutôt mal. Mercredi soir, à leur arrivée, en guise de bienvenue, Martin Rufener leur apprenait la mauvaise nouvelle: la descente de dimanche serait associée à une condition, celle de la qualification interne. Le boss a tranché: Didier Défago, Bruno Kernen et Ambrosi Hoffmann seront au départ de la Banchetta. De «Kuke» et «Toby», l'un sera de la revue. Cris et chuchotements dans la maison suisse...

Seize heures, dans l'une des salles de conférence du village olympique de Sestrières: l'image est saisissante.

Un avantage psychologique

Juste ou injuste, la décision de Martin Rufener est irrémédiable. Didier Cuche le sait. Aujourd'hui, il disputera sa première épreuve olympique. «A y regarder de plus près, cette situation est peut-être profitable, tente-t-il de se persuader. Je vais devoir y aller à fond, chercher mes limites, ce que je peine à faire cette année.» Onzième et meilleur Suisse hier, le Neuchâtelois part avec un avantage psychologique sur Tobias Grünenfelder. «J'ai montré que je suis capable de skier vite aujourd'hui. Mais demain est un autre jour. Toby a lui aussi prouvé qu'il peut aller très vite et, avec lui, il faut s'attendre à tout.» /PDU



Didier Cuche (à gauche) - Tobias Grünenfelder (à droite): le duel est lancé. Qui des deux descendeurs helvétiques obtiendra le dernier ticket? La bataille fait rage, sur et en dehors de la piste.

Didier Cuche est assis, seul, autour d'un cercle de six chaises vides. A l'opposé, dans un coin, Tobias Grünenfelder, seul lui aussi... Un peu en retrait, comme lors du premier entraînement de midi où, 28e, il a cédé l'1^{er}67 à son désormais rival. C'est l'heure du rendez-vous avec la presse.

«Je suis le seul à avoir obtenu un podium cette année»

Tobias Grünenfelder

Ni l'un ni l'autre ne comprend... «Quand Martin m'a annoncé la nouvelle, je l'ai vraiment mal pris» grimace Tobias Grünenfelder. Le Glaronnais tente de donner le change. Visiblement, ça ne passe pas... «Je suis le seul à avoir obtenu un podium cette année (réd: 3e à Bormio en chutant avant l'arrivée), ce n'est pas fair-play.» Un mot sur Martin Rufener? «Je n'ai pas vraiment pu discuter avec

lui. Il ne m'a pas donné d'explications claires» dodeline-t-il amèrement.

Seize heures dix, Didier Cuche n'est plus seul. Les chaises sont occupées, comme ses pensées. Il lève les yeux, s'explique. «Hier, j'étais fâché. Aujourd'hui, je le vis assez bien, souligne-t-il. Que je sois désigné, je m'y attendais finalement. Par contre, pour Tobias, je trouve injuste...» Qui alors à la place de Grünenfelder? «Bruno (réd: Kernen) est le plus régulier cette saison. Didier (Défago) s'est classé cinq ou six fois dans les «dix». Les deux méritent leur place» soutient Cuche qui, indirectement, vise le troisième larron de Rufener: Ambrosi Hoffmann. «Ses performances ne sont pas meilleures que certains autres...» tance-t-il.

Pas effrayé par les qualifs

Joue-t-on contre le skieur des Bugnennets? «Je ne pense pas que c'est ça, répond l'intéressé. D'ailleurs, les qualifications ne m'effraient pas. A Saint-Moritz, pour les Mondiaux, j'avais déjà dû lutter

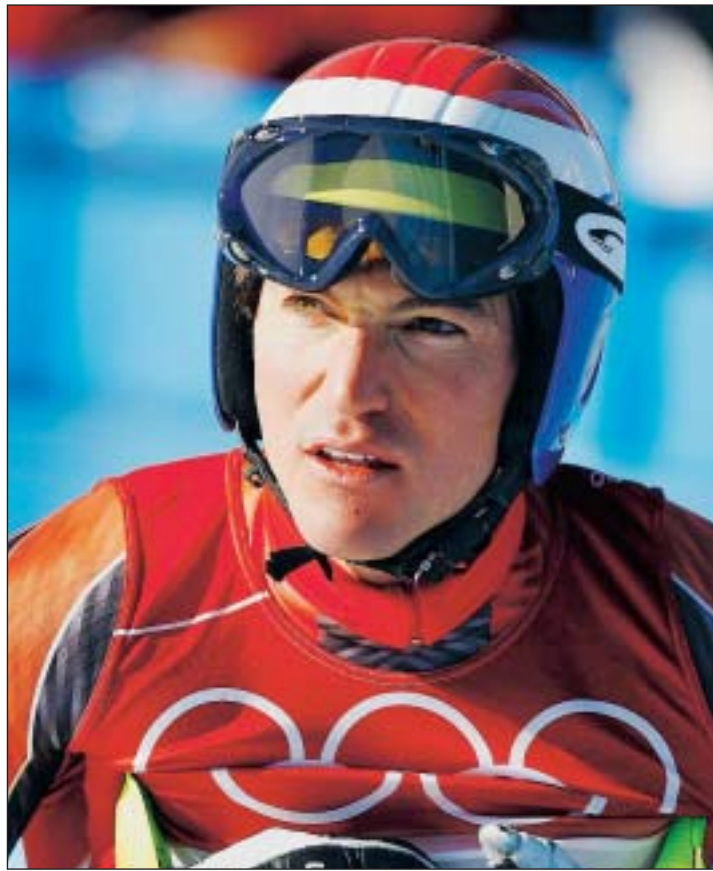

PHOTOS KEYSTONE

contre Défago. J'avais gagné le dernier entraînement de la descente et, après avoir failli passer à la trappe, j'ai frôlé la médaille avec une 4e place. Qui sait, je vais peut-être leur dire merci dimanche...»

La chape de plomb se lève enfin. Didier Cuche sourit, il était temps. Dix-sept heures sur Sestrières. Les rues sont toujours sales. L'ambiance, elle, est plus légère. /PDU-ROC



La Perf.

Daron Rahlves en a mis plein la vue à tout le monde lors du premier entraînement de la descente. Le futur retraité américain a relégué les Autrichiens Walchhofer (2e) et Maier (3e) à plus d'une seconde et deux dixièmes. Les autres sont plus loin encore. Voilà qui en fait un favori tout désigné pour la course de dimanche. L'homme est fort. Son secret? On l'a peut-être percé: comme ses compatriotes Bode Miller et Julia Mancuso, il loge dans un mobile-home. Mais lui, il y vit avec son épouse Michelle et son chien Chevy. C'est d'ailleurs à ses côtés qu'on l'a surpris en pleine séance de jogging dans

les rues poussiéreuses et sans neige de Sestrières. Un candidat comme entraîneur physique, il fallait y penser.



Le couac.

Le village olympique de Turin est encore en chantier. Derrière les kilomètres de bâches utilisés pour masquer les apparences et l'œil inquisiteur du visiteur, les travaux battent leur plein... jusque dans les chambres des athlètes. Par exemple tenez, Silvan Zurbriggen: il n'a pas encore de douche. «Ma chambre sent le neuf et c'est comme s'il y avait de la poussière par terre» confie le Valaisan. Un premier couac qui, osons l'espérer, ne sera pas suivi d'autres... /PDU

AIRE DE JEUX

Le drapeau suisse flotte

Le drapeau suisse flotte dans le village olympique de Turin. Il a été hissé, au son de l'hymne national, par le conseiller fédéral en charge des Sports, Samuel Schmid. Manuela Di Centa, maire du village olympique, a souhaité la bienvenue à toute la délégation helvétique.

Lambiel retrouve la glace

Une semaine après son élongation du ligament externe du genou droit suite à une chute, Stéphane Lambiel a pu reprendre son entraînement sur la glace mercredi soir. Il a effectué ses sauts sans ressentir de douleur.

Le spectre du dopage

Huit fondeurs ont été interdits de compétition durant cinq jours après des contrôles diligentés par l'Agence mondiale antidopage (AMA). Les tests ont montré que leur taux d'hématocrite était sous la limite autorisée. La championne olympique allemande Evi Sachenbacher figure parmi les concurrents suspendus.

Un groupe de relayeurs

Le dernier relayeur de la flamme olympique, ce soir, devrait être un collectif de plusieurs ex-champions italiens, tous fondeurs et skieurs. Soit la fondeuse Stefania Belmondo, la plus titrée aux JO avec dix médailles, les skieurs Deborah Compagnoni et Alberto Tomba et les relayeurs du 4 x 10 km, dorés en 1994 à Lillehammer (No). /si

Tirages du 9 février 2006

BANCO 36
7 13

1	3	4	8	13	16	20
22	23	24	25	28	30	31
33	44	47	53	62	68	

BANCO

10	D	R	A	6	9
D	R	9	10	D	6

Seule la liste officielle des résultats de la Loterie Romande fait foi.

PUBLICITÉ

Les JO sur votre portable

Pour tout savoir sur l'ensemble de l'actualité olympique

Abonnez-vous en envoyant le SMS suivant au 141:

IMP TORINONEWS START

(Fr. 0,70 par SMS reçu)
0 à 10 SMS par jour

Pour se désabonner:
IMP TORINONEWS STOP
au 141



Les certitudes de Blazevic

FOOTBALL A deux jours de la reprise du championnat, l'entraîneur de Neuchâtel Xamax se livre sans retenue. Satisfait des efforts fournis par ses protégés, il aborde confiant la suite de la saison

Par
Emanuele Saraceno

La neige mouillée qui tombe drue sur le terrain de Serrières n'affecte nullement l'humeur de Miroslav Blazevic. L'homme est un compétiteur né et la reprise du championnat dimanche face à Thoune l'enchanté. Dans le vestiaire des arbitres, un verre de cola à la main, l'entraîneur de Neuchâtel Xamax fait part de ses certitudes pour la seconde partie de la saison.

La préparation

«Elle s'est déroulée de manière optimale, grâce à l'approche scientifique de notre préparateur physique, le «professeur» Luka Radman. Les joueurs ont fait de superbes progrès dans tous les domaines, que ce soit sur le plan de la force, de la capacité aérobie ou anaérobie. Je peux vous assurer que nous sommes compétitifs. Pour devenir supercompétitifs, il faut encore qu'environ 30% des joueurs atteignent leur maximum.»

L'objectif

«Il n'y en a qu'un: le maintien. Je ne sais pas quels seront les principaux adversaires dans cette course qui dépend de nombreux facteurs, dont la chance. En revanche, je sais que pour atteindre cet objectif la volonté sera déterminante. Chaque joueur devra être prêt à donner jusqu'au dernier atome de ses forces, à se surpasser. Celui qui n'est pas dans cet état d'esprit n'a rien à faire à Neuchâtel Xamax.»

La tactique

«Nous ne modifierons pas notre organisation en «3-5-2». Proposer un système différent pourrait créer de la confusion. Or, dans la situation actuelle, l'équipe a besoin de repères clairs. Les nouveaux joueurs se sont parfaitement intégrés. Kale et Lalic effectueront leurs débuts di-



Miroslav Blazevic mène le bal à l'entraînement. En ira-t-il de même en Super League? Réponse dès dimanche à la Pontaise contre Thoune.

PHOTO ARCH-LEUENBERGER

manche. Sehic, ce «petit con», doit encore purger deux matches de suspension en raison d'un carton rouge récolté en championnat de Croatie.»

Le déménagement

«On ne pouvait pas faire autrement mais c'est vrai que la pelouse, gélée et bosselée, est loin d'être idéale. Cependant nous n'avons encore jamais perdu à La Pontaise. Même en amical, face à Sion. Et les entraîneurs, comme les joueurs sont superstitieux...»

L'arrivée de Zaugg

«C'est une excellente chose. «Bidu» est un homme intelligent et nous partageons la même vision du football. Il est vite devenu un membre à part entière de la «famille» Xamax. Sa tâche au sein du club est extrêmement importante. Il doit structurer le club et former une «pyramide» afin que l'équipe-fanion puisse compter régulièrement sur des joueurs issus

des juniors. A ce niveau, la situation est déjà très encourageante, grâce notamment au travail de Christophe Moulin. Six éléments du cru — Nuzzolo, auquel je prédis un avenir en équipe nationale, Aka'a, Oppliger, Geiger, Doudin et maintenant Muñoz — font partie de la première équipe. C'est magnifique et il s'agit de la voie à suivre.»

L'avenir personnel

«Entraîner une équipe de football n'est pas un métier, c'est une aventure. Je me sens très bien à Neuchâtel, je travaille avec des gens d'une grande compétence. Je trouve fascinant le projet qui est actuellement mis en place. Mais le dernier mot reviendra au président. Il prendra sa décision en fonction de multiples facteurs. Me jugera-t-il trop cher? Trop vieux? Je n'en sais rien. En revanche, je sais que les résultats sur le terrain seront déterminants.»/ESA

Un meneur à l'essai

Malgré la reprise du championnat, la recherche d'un «créateur» continue à Xamax. Lundi le Franco-Croate Goran Rubil (ou Rubelj, en croate) sera présent à l'entraînement.

Formé au FC Nantes, ce milieu offensif (25 ans en mars) compte dix matches de Ligue 1 à son actif, dont un lors de la saison du titre (2000-01). Rubil a également porté durant une saison le maillot de Laval (Ligue 2) et évoluait dernièrement au Japon, au sein de Bellmare Hirotsuka. «On m'en a dit le plus grand bien, affirme Blazevic, mais je veux le voir à l'œuvre avant de l'engager.»/ESA

LES TRANSFERTS

SUPER LEAGUE

Bâle (1er/42 points). **Arrivées:** Daniel Majstorovic (Su/Twente Enschede), Koji Nakata (Jap/Marseille). **Départs:** Patrick Müller (Lyon), Julio Hernan Rossi (Arg/Nantes).

Zurich (2e/34). **Arrivée:** Gökhan Inler (S-Tur/Aarau). **Départ:** Mihai Tararache (Rou/MSV Duisburg).

Grasshopper (3e/30). **Arrivée:** Krasimir Balakov (Bul/entraîneur). **Départs:** Ricardo Cabanas (S/Cologne), Walter Horacio Peralta (Uru/Flamengo Rio de Janeiro).

Young Boys (4e/28). **Arrivées:** Pereira Da Silva Everson (Br/Benfica Lisbonne), Christian Schwegler (Arménie Bielefeld). **Départs:** Ferhat Cökmüs (S-Tur/Trabzonspor), Adrian Eugster (Aarau), Roman Friedli (Thoune), Francisco Neri (Br/Aarau), Gabriel Urdaneta (Ven/Vaduz).

Thoune (5e/24). **Arrivées:** Önder Cengel (S-Tur/Wil), Roman Friedli (Young Boys). **Départs:** José Gonçalves (Por/Heart of Midlothian), Mauro Lustrinelli (S/Sparta Prague), Adriano Spadoto (Br/?).

Saint-Gall (6e/22). **Arrivée:** Goran Ljubojevic (Cro/Dinamo Zagreb).

Départs: Moreno Merenda (FC Schaffhouse), Stefan Wolf (retraite).

Yverdon (7e/21). **Arrivées:** Rogerio Barbosa Cerino (Br/Matsubara), Slavica Dugic (S-Bos/Catane), Marcos Antonio Aparecido Cipriano Marcao (Br/Guarani), Danijel Milicevic (AC Lugano), Adrian Moser (Guin), Sébastien Roth (S/sans club).

Départs: Francisco Aguirre (Arg/Al-Arabi), Marek Ciko (Pol/?), Vaca Getulio (Bol/Blooming Santa Cruz), Martin Lengen (Guin), Jauregui Sergio (Bol/?), Sebahattin Yoksuzoglu (Fr-Tur/?).

Neuchâtel Xamax (8e/17). **Arrivées:** Tvrtko Kale (Cro/Hajduk Split), Vik Lalic (Cro/Solin), Asim Sehic (Bos/NK Pula). **Départs:** Florent Delay (retraite, entraîneur des gardiens), Joel Griffiths (Aus/Leeds United).

FC Schaffhouse (9e/16). **Arrivées:** Paulo Diogo (S-Por/sans club), Gilberlandio Gil (Br/Concordia Bâle), Moreno Merenda (Saint-Gall), Rosemir Pires (Br/Wil). **Départs:** Albert Bunjaku (Paderborn), Elvir Melunovic (S-Ser/?), Ural Yasar (Concordia Bâle).

Aarau (10e/16). **Arrivées:** Alain Geiger (entraîneur), Albert Baniing (Cam/Shanghai Zobon), Fabrice Ehret (Fr/Anderlecht), Adrian Eugster (Young Boys), Francisco Neri (Br/Young Boys). **Départ:** Gökhan Inler (S-Tur/Zurich). /si

AIRE DE JEUX

Les Suisses en premier

Les premiers athlètes à s'élancer seront suisses. Les membres de l'équipe helvétique de combiné nordique ouvriront le bal demain matin en Gundersen. Les quatre relayeurs retenus sont Andreas Hurschler, Ivan Rieder, Jan Schmid et Ronny Heer.

Premier test annulé

Le premier entraînement de saut à skis sur tremplin normal a été annulé. Les sauteurs n'ont pas pu s'élancer en raison du fort vent qui balayait Pragelato. Il est désormais prévu que les concurrents s'entraîneront uniquement aujourd'hui, la compétition olympique débutant demain.

Déjà un premier contrôle

L'Agence mondiale antidopage (AMA) a diligenté un contrôle antidopage général et inopiné chez les fondeurs et fondeuses qui participent dès dimanche aux JO de Turin. Le ski de fond est particulièrement dans le collimateur des contrôleurs depuis les derniers JO.

Les remplaçants nommés

Jay Bouwmeester (Florida Panthers) et Bryan McCabe (Toronto Maple Leafs) ont été appelés en équipe de hockey sur glace du Canada. Les deux défenseurs remplacent les blessés Scott Niedermayer (Anaheim) et Ed Jovanovski (Vancouver) dans la sélection championne olympique en titre.

Avec Laura Bush

Laura Bush, l'épouse du président américain qui va conduire la délégation américaine aux Jeux olympiques de Turin, est arrivée mercredi soir à l'aéroport de Rome pour une visite de trois jours en Italie. La première dame des Etats-Unis voyage en compagnie d'une de ses filles jumelles, Barbara. /si

EN BREF

AUTOMOBILISME ■ Renault pas sûr de rester. Renault n'a pas encore décidé s'il restera en Formule 1 après 2007, a indiqué son PDG Carlos Ghosn, en marge de la présentation du plan stratégique 2007-2009 pour le constructeur français. La circonspection est de mise. /si

SKI ALPIN ■ Rabea Grand prend la tête. Vingt-quatre heures après sa victoire lors de la première descente de Coupe d'Europe disputée à Sarntal, en Italie, Rabea Grand (21 ans) a pris la deuxième place de la seconde. Grâce à ce nouveau podium, la Valaisanne a pris la tête du classement de la discipline et du général de la Coupe d'Europe. /si

HOCKEY SUR GLACE ■ Marquis sur la touche. Opéré du genou droit la semaine dernière, le défenseur de FR Götteron Philippe Marquis ne reviendra pas avant la mi-mars. L'arthroscopie pratiquée mardi dernier a mis en évidence des lésions plus graves que prévu. /si

Un bien pour un mal. Reto Kobach, blessé à la main au cours du match amical Suisse - Russie et, de ce fait, exclu du cadre olympique, n'aura pas besoin de subir d'opération. Le défenseur d'Ambri-Piotta devra simplement observer une pause de 10 jours. /si

Quitte ou double au Letzigrund

Le championnat de Super League 2005/2006 sera-t-il déjà joué dimanche? La réponse sera affirmative si le FC Bâle s'impose au Letzigrund face au FC Zurich dans le choc au sommet de la 19e journée. En cas de succès, les Rhénans compteront... onze points d'avance sur leur dauphin. Autant dire que plus rien ne s'opposera à la conquête d'un troisième titre de rang pour le FCB de Christian Gross.

Le FC Bâle peut aborder la seconde partie du championnat en toute sérénité. A l'exception peut-être des Young Boys, ses principaux adversaires se sont tous affaiblis. En revanche, les Bâlois veulent croire que le Suédois Majstorovic, recruté à Twente Enschede, remplacera avantageusement Patrick Müller au cœur de la défense. Par ailleurs, le retour annoncé de Carignano, blessé depuis une année, peut compenser le départ à Nantes de Rossi. Enfin,



Zurich compte sur son buteur Rafael pour «relancer» le championnat dimanche face à Bâle. PHOTO ARCH-LAFARGUE

Gigi Oeri est parvenue à «bétonner» le contrat de Delgado, le maître à jouer de Christian Gross. L'Argentin est désormais lié jusqu'au 30 juin 2008.

Malgré la perte de Tararache, son régulateur, le FC Zurich est bien l'adversaire no 1 du FC Bâle. Sous la férule de Lucien Favre, entraîneur qui a toujours le souci du beau jeu, et avec des joueurs de la trempe de Margairaz, Cesar,

Keita et Rafael, l'attaque du FCZ n'a pas son pareil dans le pays.

Troisièmes à douze points de Bâle et à quatre de Zurich, les Grasshoppers sont contraints de mettre un frein à leurs ambitions. Ils ont perdu à la trêve leur entraîneur Hanspeter Latour et leur capitaine Ricardo Cabanas, tous deux partis à Cologne. Leur meilleur attaquant Eduardo, blessé à la cuisse et «out» six

mois. Successeur de Latour, Krasimir Balakov sera confronté à une tâche bien ardue pour ses grands débuts d'entraîneur.

Dix ans après avoir mené Bordeaux en finale de la Coupe de l'UEFA, Gernot Rohr poursuivra un objectif plus modeste. L'entraîneur allemand entend redonner une place aux Young Boys sur la scène européenne. Demi-finalistes de la Coupe et quatrièmes du championnat, les Bernois n'ont pas le droit à l'échec. En engageant le demi Everson, un Brésilien qui lui avait donné de belles satisfactions à Nice avant de s'égarer à Benfica, Gernot Rohr n'a pas voulu seulement fouetter l'orgueil de Hakan Yakin. Il espère avoir trouvé le «patron» qui manquait depuis le début de la saison. A Thoune, le printemps s'annonce bien rude. Les départs de Gonçalves et de Lustrinelli ont affaibli l'équipe qui a inquiété Arsenal en Ligue des Champions.

L'entraîneur Urs Schönenberger est toujours assis sur un siège éjectable. La lutte contre la relégation pourrait, aussi, concerner les Bernois. Leur avance de huit points sur le duo des «cancres», Schaffhouse et Aarau, ne les place pas à l'abri de toute mauvaise surprise.

Yverdon et Neuchâtel Xamax seront, bien sûr, au cœur de ce combat pour la survie. Malgré le départ pour le Qatar de son «goleador» Aguirre, Yverdon peut croire en l'avenir. Le club vaudois a anticipé le choix de l'Argentin en recrutant le Brésilien Marcao (32 ans), qui avait disputé la Ligue des Champions avec le Spartak Moscou. Roberto Morinini a, par ailleurs, convaincu son président d'engager Sébastien Roth. Au chômage depuis six mois, le portier jurassien a l'occasion de se relancer avec l'espoir de retrouver sa place dans le cadre de l'équipe nationale. /si

Les tribulations de Kébé

FOOTBALL Le Sénégalais reprend du service avec le FCC. Après avoir affronté des problèmes personnels, ce solide défenseur central est heureux de retrouver une équipe où il se sent bien

Rome
Julian Cerviño

Au début de cette saison, Saidou Kébé avait joué l'Arlésienne. Attendu au FCC, le Sénégalais n'était jamais revenu. Ce n'est que plus de deux mois plus tard que ce solide défenseur central redonnait de ses nouvelles. Trop tard pour réintégrer le groupe. Il allait toutefois se maintenir en forme en s'entraînant avec les «jaune et bleu». Tout était prêt pour qu'il réalise son retour à la compétition dès la reprise. C'est fait. Kébé (185 cm, 78 kg) fait à nouveau partie du contingent du FCC.

Neuf ans en Suisse

Le Sénégalais (29 ans) se montre peu disert. «J'ai rencontré des problèmes personnels, explique-t-il. Ma mère était malade et je suis resté au Sénégal plus longtemps. Ensuite, je suis allé en Angleterre pour des raisons privées et je n'ai pas pu revenir avant septembre. Ceux qui disent que je me suis rendu là-bas pour trouver un club se trompent. Je n'avais pas de permis de travail et je ne vois comment j'aurais pu me débrouiller. Non, vraiment, il ne s'agit pas de ça, mais je ne veux pas en dire plus.» Donc, la page est tournée.

L'ancien international sénégalais (6 sélections) et joueur de Zurich (2 saisons) et Delé-



Saidou Kébé est de retour au FCC.

PHOTOS CERVIÑO

mont (4 saisons) veut se concentrer sur l'avenir. Ces prochains mois, celui-ci sera teinté de jaune et bleu. «Je suis content de retrouver ce groupe. J'ai gardé de bonnes relations avec mes coéquipiers et cela fait plaisir de rejouer avec eux. Cela fait neuf ans que je suis en Suisse et j'ai toujours su m'adapter.» Son premier club fut Locarno en 1998.

Son retour au FCC se déroule en douceur. «C'est facile de

se replonger dans cette ambiance extraordinaire, relève-t-il. L'esprit de groupe est sain. C'est notre force. Je pense que nous pourrions réaliser de belles choses.» Saidou Kébé entend retrouver sa place de titulaire, mais sans forcer la porte. «Personne n'est indispensable. Les joueurs qui ont disputé le premier tour méritent leur poste. C'est à moi de me remettre dans le rythme et de prouver aux entraîneurs que je peux rejouer. Je suis content, les sen-

sations reviennent bien.» Attention: cette humilité n'est pas synonyme d'un manque d'ambitions. «Comme tout professionnel, je veux jouer les premiers rôles, assure Saidou Kébé. J'ai évolué pendant quatre saisons en LNA. J'ai disputé des matches de Coupe de l'UEFA et remporté la Coupe de Suisse. J'ai envie de retrouver ce niveau. J'ai fêté deux promotions avec les SRD (réd.: en 1999 et 2002), pourquoi pas une troisième?» C'est tout le mal que l'on souhaite au joueur et au FCC!

Le mal du pays

S'il a réalisé son rêve en devenant footballeur professionnel, Saidou Kébé avoue que la vie d'un joueur africain en Europe n'est «pas toujours facile». Cet enfant de Dakar explique qu'il doit se serrer la ceinture. «Nous sommes exploités et devons consentir plus de sacrifices que les Suisses, indique-t-il. Comme nous jouons le rôle de soutien de famille, nous ne pouvons pas garder beaucoup d'argent. Il faut faire avec et conserver l'amour du football.»

Concernant son adaptation à La Chaux-de-Fonds, ce Sénégalais ne fait pas la fine bouche. «Il faut savoir s'adapter. La neige et le froid ne me dérangent pas trop.» Lorsqu'il aura terminé sa carrière, Saidou Kébé retournera toutefois dans son pays. «C'est chaque fois plus difficile de repartir de là-bas...» /JCE

REMISES EN JEU

Honneurs télévisés

Le FCC va avoir droit à un reportage de la célèbre chaîne sportive italienne Skysport. Une équipe de tournage réalisera un reportage ce matin même au centre d'entraînement romain. Un véritable honneur!

Poker acharné

Parmi les joueurs du FCC, plusieurs sont de véritables férus de cartes, en particulier de poker. Si les mises ne sont pas très élevées, les parties ne sont pas moins acharnées. Il paraît que certains y ont laissé quelques plumes...

«Pipo» renouvelé

S'ils n'ont pas encore renouvelé beaucoup de contrats, les dirigeants du FCC ont prolongé celui de leur «homme-à-tout-faire», José «Pipo» Madera. Il a fallu un peu insister, mais l'Espagnol d'origine s'est laissé convaincre. «C'est un peu notre «nounou», notre père à tous» précise Philippe Perret, fort content d'avoir pu conserver cet assistant à ses côtés.

Président jongleur

Angel Casillas s'est entraîné hier matin en même temps que son équipe. Le président du FCC a démontrant qu'il avait de beaux restes en matière de jonglage. Quelle classe! /JCE



Une rencontre folklorique

Le FCC a disputé une partie folklorique interrompue à la 92e minute et émaillée d'incidents (quatre avertissements et deux expulsions). Dirigée par un duo arbitral – un arbitre dans chaque moitié de terrain –, ce match n'a pas apporté grand-chose. «En Suisse, cette rencontre n'aurait jamais pu débiter, constatait Philippe Perret. Nos adversaires sont arrivés sans protège-tibia et en ayant à peine pris le temps de s'échauffer. C'était de la

rigolade. Nous avons commis l'erreur de tomber dans leur jeu vicieux. Franchement, ce genre de match n'apporte rien. J'aurais dû avoir le courage de retirer mes joueurs à la mi-temps.»

Concernant l'arbitrage, le coach chaux-de-fonnier s'est montré ironique. «Avec tout le respect que je dois aux arbitres, il y a des limites à tout, distillait-il. Si on ne peut plus arbitrer à 60 ans, on arrête. C'était n'importe quoi.» Digne des meilleurs films comiques italiens... Côté sportif,

le transfert du Suédois Sylva devrait être réglé ses prochaines heures. Le camp du FCC prendra fin aujourd'hui avec un décrassage et une visite de Rome. Retour en Suisse demain matin avec un match amical contre Lausanne dans l'après-midi (14h à Echichens).

VITERBO - LA CHAUX-DE-FONDS 3-1 (1-0)

Mancini Park Hôtel: 25 spectateurs. Arbitres: MM. Cilli et Alessandruci. Buis: 19e Schilone 1-0. 59e Valente 1-1. 62e Marano 2-1. 85e Ferrante (penalty) 3-1.

La Chaux-de-Fonds, Ire mi-temps: Walthert; Schneider, Deschenaux, Kébé, Barroso; Boughanem (33e Da Silveiro), Bart, Yesil, Paina; Touré, Sylva.
La Chaux-de-Fonds, 2e mi-temps: Walthert; Schneider, Kébé, Bart, Virlogeux; Da Silveiro Kheyari, Paina, Touré; Valente, Sylva.

Notes: Chx-de-Fds sans Ferro, Domo, Malgioglio, Greub, Casasnovas (blessés) ni Maître (raisons professionnelles). Avertissements à Kébé (37e, jeu dur), Valente (64e, antisportivité), Faraone (64e, antisportivité), Sylva (69e, jeu dur). Expulsion de Faraone (86e, deuxième carton jaune). La partie se termine à la 92e. /JCE

PMUR	Cheval	Mètres	Driver	Entraîneur	Cote	Perf.	Notre opinion	Les rapports	
Demain à Vincennes Prix de Macon (trot attelé, réunion 1, course 3, 2700 mètres, départ à 14h50) Cliquez aussi sur www.longues.oreilles.ch Seule la liste officielle PMU fait foi	1. Nikita Haufor	2700	J. Lebouteiller	C. Bigeon	15/1	DmDmDa	16 - On la voit bien devant.	Notre jeu 16* 11* 8* 9 13 5 2 4 *Bases Coup de poker 4 Au 2/4 16 - 11 Au tiercé pour 15 fr. 16 - X - 11 Le gros lot 16 11 15 7 2 4 8 9	Hier à Vincennes Prix de la Nièvre Tiercé: 14 - 15 - 9. Quarté+: 14 - 15 - 9 - 8. Quinté+: 14 - 15 - 9 - 8 - 2. Rapports pour 1 franc Tiercé dans l'ordre: 739,20 fr. Dans un ordre différent: 54,30 fr. Quarté+ dans l'ordre: 2230,70 fr. Dans un ordre différent: 61,20 fr. Trio/Bonus: 15,30 fr. Rapports pour 2,50 francs Quinté+ dans l'ordre: 21.450.- Dans un ordre différent: 178,75 fr. Bonus 4: 19,50 fr. Bonus 4 sur 5: 7,80 fr. Bonus 3: 6,50 fr. Rapports pour 5 francs 2 sur 4: 14.-
	2. Natea Jiel	2700	M. Lenoir	JL Dersoir	12/1	2aDaDa	11 - A condition d'être sage.		
	3. New Matyss	2700	JP Lecourt	JP Lecourt	28/1	2aDa1a	8 - Sa forme est étonnante.		
	4. Nina De Combours	2700	F. Nivard	P. Deroyand	18/1	0a2a4a	9 - Candidate à la gagne.		
	5. Nouba D'Haufor	2700	C. Bigeon	C. Bigeon	4/1	Da3aDa	13 - Est annoncée en progrès.		
	6. Nausicaa De Carjac	2700	D. Brohier	D. Brohier	32/1	1a6a1a	5 - Une caractérielle douée.		
	7. Nouvelle Rush	2700	P. Vercrusse	B. Muel	17/1	2a2a3a	2 - Lenoir saura la contenir.		
	8. Natlinga	2700	O. Raffin	J. Rajalu	20/1	1a4a0a	4 - Il faut en tenir compte.		
	9. Nacré Du Pommeau	2700	J. Verbeeck	S. Guarato	8/1	1a5a0a	LES REMPLAÇANTS:		
	10. Noelle Royale	2700	S. Houyvet	S. Houyvet	40/1	8a0a5a	15 - Enorme coup de poker.		
	11. Nath Girl	2700	Y. Dreux	Y. Dreux	7/1	Da1a2a	7 - Et si elle coiffait tout le monde.		
	12. Noa Du Vivier	2700	P. Levesque	JY Lécuyer	30/1	0a9a2a			
	13. Native De Chenu	2700	H. Sionneau	H. Sionneau	15/1	8a2aDa			
	14. Nympe Jolie	2700	E. Letouze	E. Letouze	45/1	0a9a6a			
	15. Nuit De La Marfée	2700	B. Piton	G. Lhomet	14/1	DaDa5a			
	16. Nuit Torride	2700	P. Gillot	P. Gillot	10/1	4a4aDa			
	17. Nouba Houba	2700	N. Roussel	A. Roussel	60/1	Dm0a5a			

CYCLISME

Héras déchu et suspendu

Roberto Heras a été suspendu deux ans et déchu de sa victoire sur le Tour d'Espagne 2005 par la Fédération espagnole. La première place à la Vuelta échoit au Russe Denis Menchov (Rabobank). Heras avait été contrôlé positif à l'EPO (un produit interdit par le CIO depuis 1990) lors de la 20e étape du Tour d'Espagne, un contre-la-montre individuel, le 17 septembre. Il avait été suspendu «préventivement» le 8 novembre par son équipe Liberty après l'annonce du contrôle positif d'un premier échantillon d'urine, confirmé le 25 novembre par l'analyse du second échantillon.

Recours annoncé

L'avocat du coureur a annoncé que son client ferait appel. Deux voies sont envisagées: un appel en Espagne ou devant le Tribunal arbitral du sport (TAS) à Lausanne. La décision de Fédération espagnole signifie probablement la fin de la carrière du coureur espagnol, triple vainqueur de la Vuelta en 2000, 2003 et 2004, qui aura 32 ans le 21 février. /si

EN BREF

FOOTBALL ■ On ne touche pas au coach. Fatih Terim, le sélectionneur de l'équipe de Turquie, restera en poste malgré les critiques de la presse locale à son égard. Il est accusé d'avoir jeté de l'huile sur le feu en rapport avec les incidents lors du match contre la Suisse le 16 novembre à Istanbul. /si

Les arbitres «on air». Le système de communication entre arbitres via les micro-oreillettes va être testé la semaine prochaine par l'UEFA à l'occasion des 16es de finale aller de la Coupe de l'UEFA (notamment Bâle-Monaco). Le système est déjà utilisé en France et en Ecosse. /si

Reinke gravement blessé. Le gardien de Brême, Andreas Reinke (37 ans), a été opéré d'urgence après avoir été sérieusement blessé à la tête lors d'un choc mercredi à Stuttgart. Il souffrait d'un traumatisme crânien et de plusieurs fractures au visage. /si

Victoire et adieux. Au Caire, dans le match pour la 3e place de la Coupe d'Afrique des nations, le Nigeria s'est imposé contre le Sénégal (1-0). L'unique but de la rencontre a été inscrit par Lawal à la 79e. Les Super Eagles ont ainsi pu offrir à leur milieu emblématique Jay-Jay Okocha une médaille en guise de cadeau de départ. /si

TENNIS ■ Schnyder sans trembler. Patty Schnyder (WTA 9) s'est hissée en quarts de finale du tournoi de Paris grâce à sa victoire 6-2 6-4 contre la Bulgare Tsvetana Pironkova (WTA 89). La Baloise jouera au prochain tour contre la Russe Elena Dementieva. /si

Après le dopage, la retraite. Mariano Hood a annoncé qu'il prenait sa retraite un jour après avoir écopé d'une suspension d'un an par un tribunal indépendant antidopage. L'Argentin de 32 ans avait été contrôlé positif lors du dernier Roland-Garros. /si

HOCKEY SUR GLACE

Neuchâtel YS fait le break

Neuchâtel YS a fait le break! Déjà vainqueurs mardi au Littoral, les «orange et noir» ont bissé leur succès, hier soir à Monthey. Les protégés d'Alain Pivron mènent désormais 2-0 dans leur série de quart de finale des play-off.

La patinoire du Verney, les Neuchâtelois ont rendu une copie défensive presque parfaite. Offensivement, l'expérience de leurs meilleurs éléments leur aura permis d'éviter de glisser sur la peau de banane déposée par des Valaisans totalement improductifs en supériorité numérique. Dans le Chablais, les visiteurs auront forgé leur succès dès le premier quart d'heure (trois buts en 3'52"). Par la suite, les Neuchâtelois ont géré la rencontre avec une rare maestria et un taux élevé d'occasions.

MONTHEY - NEUCHÂTEL YS 1-6 (1-3 0-0 0-3)

Verney: 400 spectateurs. Arbitres: MM. Linder, Micheli et Michaud. Buts: 9e Rex (Pierroz) 1-0. 11e Alibisetti (Ott) 1-1. 12e Aebersold (A. Brusa) 1-2. 15e A. Brusa 1-3. 41e J. Van Vlaenderen 1-4. 43e Scheidegger (Aebersold) 1-5. 55e A. Brusa (R. Brusa, à 5 contre 4) 1-6. Pénalités: 6 x 2' contre Monthey, 7 x 2' contre Neuchâtel YS. Monthey: Pierroz; Cretton, Ferrat; Bertholet, S. Croci-Torti; Brunner; Rex, Deriaz, Marshall; Cretienand, Kohli, Dorna; Dénéraz, Berra, Spicher. Neuchâtel YS: Rytz; Ott, Dijkstra; R. Brusa, L. Mano; A. Brusa, Aebersold, Scheidegger; J. Van Vlaenderen, P. Pivron, Alibisetti; Personeni, Gnädinger, Bouquet. Notes: Neuchâtel YS sans Dorthé (blessé) et des habituels renforts de FR Götteron (Hasani, Hezel, Zbinden). /FZW

AUTRES MATCHES

Table with 3 columns: Match, Score, Details. Includes Nord Vaudois - Guin (0-2), Moutier - Star Lausanne (1-1), Franches-Montagnes - Sion (2-0).

Lammer dans le bain

TENNIS Le Zurichois disputera le premier simple cet après-midi (13h) face à l'Australie. Wawrinka lui emboîtera le pas. Bastl-Allegro en double

Par Gilles Mauron

Le néophyte Michael Lammer (ATP 210) défilera Peter Luczak (ATP 116) aujourd'hui dans le premier match du duel Suisse - Australie au premier tour de la Coupe Davis 2006. Stanislas Wawrinka (ATP 51) se mesurera ensuite à Chris Guccione (ATP 150).

C'est la main innocente du freerider neuchâtelois Dominiq Perret qui contraint Lammer à livrer son premier combat dans cette compétition dès 13h cet après-midi à l'Arena. Les capitaines Séverin Lüthi et John Fitzgerald n'ont réservé aucune surprise dans la composition de leur équipe. Les titularisations de Lammer et Guccione, à la place respectivement de George Bastl et Wayne Arthurs, étaient attendues.

Décision prise mercredi

«La décision de titulariser «Michi» a été prise mercredi. Il joue bien depuis le début de l'année et était excellent à l'entraînement», glissait Lüthi. «C'est un sentiment nouveau, mais je me sens prêt. Je serai nerveux, mais la nervosité est toujours présente lorsque l'enjeu est grand» lâchait Lammer. Le Zurichois a déjà affronté Luczak sur terre. Il s'était incliné en trois sets serrés face au Polonais d'origine, en 2004 à Canberra. «Il y aura de longs échanges. Je devrai chercher à le mettre sous pression» poursuivait Lammer.

Wawrinka, lui, partira dans l'inconnu, puisqu'il n'a jamais affronté Chris Guccione, un



L'équipe de Suisse au complet avec, de gauche à droite, George Bastl et Yves Allegro (double), le capitaine Séverin Lüthi, Michael Lammer et Stanislas Wawrinka. PHOTO KEYSTONE

gaucher de 200 cm. «Guccione va chercher à abrégier l'échange. Il possède un grand service et ce match ne sera pas évident» expliquait «Stan», qui partira favori.

Les deux vétérans de cette rencontre seront présents demain sur le court. Bastl (ATP 488 en double) sera associé au Valaisan Yves Allegro (ATP 47 en double), comme l'an dernier à Fribourg. Arthurs (ATP 15 en double) évoluera aux côtés de Paul Hanley (ATP 10 en double). «Ce sera un beau défi, lâchait Bastl. Arthurs et Hanley forment une équipe redoutable, mais nous sommes prêts.» Wayne Arthurs s'attend toutefois à un changement dans le double suisse.

«Wawrinka pourrait jouer» estimait le gaucher australien.

Avec trois «bleus» en simple - Luczak et Guccione ont déjà disputé un match de Coupe Davis sans enjeu -, tout pronostic est hasardeux.

La clé de la rencontre se trouve dans le bras de Wawrinka, le meilleur joueur de simple à Genève. «Je suis le mieux classé, mais un joueur ne peut pas gagner une rencontre tout seul» concluait Stan. /si

PROGRAMME & AUTRES RENCONTRES

Genève. Arena (terre battue indoor). Coupe Davis, 1er tour. Suisse - Australie. Vendredi. Dès 13 h: Lammer - Luczak, suivi de Wawrinka - Guccione. Samedi. Dès 13 h: Allegro-Bastl - Arthurs-Hanley. Les capitaines peuvent modifier la composition des équipes une heure avant le début du double. Dimanche. Dès 13 h 30: Wawrinka - Luczak, suivi de Lammer - Guccione. Les capitaines peuvent changer de joueur une heure avant le début du premier match, respectivement dix

minutes après la fin du premier match.

Groupe mondial, autres rencontres

Graz (terre battue indoor): Autriche - Croatie. Minsk (dur, indoor): Bélarus - Espagne. Halle (dur indoor): Allemagne - France. Amsterdam (dur, indoor): Pays-Bas - Russie. Buenos Aires (terre battue): Argentine - Suède. La Jolla (dur, outdoor): Etats-Unis - Roumanie. Rancagua (terre battue): Chili - Slovaquie. /si

HOCKEY SUR GLACE

Le coup de fil à l'entraîneur

Viège - La Chaux-de-Fonds

Le HCC n'a plus rien à espérer, «mais ne galvaudera pas ses deux derniers matches». Paroles de Paul-André Cadieux. «Il s'agira de se faire plaisir, mais attention à Viège, qui marche bien en ce moment. Il ne faudra pas les laisser prendre le large.» Malade, Malik Benturqui en a fini avec le championnat. «Si on pouvait au moins finir en beauté...»/DBU

À L'AFFICHE

Table with 2 columns: Match, Score. Includes Ajoie - GCK Lions, Coire - Bienne, Lausanne - Martigny, Olten - Sierre, Viège - La Chaux-de-Fonds.

Classement

Table with 4 columns: Rank, Team, Points, Games. Lists teams like Bienne, Sierre, Langenthal, etc.

* = Qualifié pour les play-off + = Pas qualifié pour les play-off



Hockey sur glace

Mercredi: New York Rangers - Ottawa Senators 5-1. Philadelphia Flyers - New York Islanders 5-2. Columbus Blue Jackets - Los Angeles Kings 7-4. Pittsburgh Penguins - Boston Bruins 1-3. Detroit Red Wings - Nashville Predators 6-0. Calgary Flames - Anaheim Mighty Ducks 3-1. Vancouver Canucks - Saint-Louis Blues 2-4. San Jose Sharks - Chicago Blackhawks 2-1. /si

Luge / bob

Table with 3 columns: Location, Status, Details. Includes La Robella - Buttes, Télébob Les Breuleux, Télébob Les Orvales.

Raquettes

Table with 3 columns: Location, Status, Details. Includes La Chaux-de-Fonds, La Vue-des-Alpes, La Robella, La Brévine, Les Cernets.

Chiens de traîneaux

Les Breuleux

Randonnées pédestres

Table with 3 columns: Location, Status, Details. Includes La Vue-des-Alpes, La Corbatière, Les Ponts-de-Martel, etc.

RENSEIGNEMENTS

CANTON DE NEUCHÂTEL 0900 55 61 62 (Fr. 0,50 / appel + Fr. 0,50 / min.)

JURA ET JURA BERNOIS 0900 55 69 00 (Fr. 0,50 / appel + Fr. 0,50 / min.)

SKI NORDIQUE ET DE RANDONNÉE

Large table with 4 columns: Piste, Conditions, Classique, Skating. Lists various ski resorts and their facilities.

SKI ALPIN

Table with 3 columns: Piste, Conditions, En fonction. Lists alpine ski resorts and their status.

PISTES ÉQUESTRES HIVERNALES

Table with 2 columns: Piste, En fonction. Lists equestrian trails and their status.

BULLETIN d'enneigement

Données fournies jeudi 9 février 2006

En fonction de la météo, des modifications peuvent intervenir.

Ces données, mises à jour quotidiennement, peuvent être consultées sur nos sites Internet:

www.limpartial.ch/news/meteo

www.lexpress.ch/news/meteo

SKI DE FOND

Pas de traces sans la carte! C'est par votre contribution de Fr. 60.- (massif du Jura) ou Fr. 90.- (toute la Suisse) par saison que le balisage et le traçage sont possibles. Cartes en vente auprès des offices du tourisme

Les centres nordiques pour lesquels ne figure aucune indication n'ont pas transmis d'information.

Pour atteindre des SOMMETS

Garage et carrosserie des Montagnes Michel Grandjean SA

Av. L.-Robert 107-117 - La Chaux-de-Fonds - Tél. 032 910 53 10 - www.garagedesmontagnes.ch



TODAY TOMORROW TOYOTA



NEW RAV 4

Du talent à La Brévine

SKI NORDIQUE Les championnats suisses OJ se déroulent ce week-end au Bas-des-Gez. Le Giron jurassien est ambitieux, notamment chez les filles



Les conditions s'annoncent excellentes à La Brévine, où il a bien neigé (comme ici au Mont-Soleil, en 2003). Le Giron jurassien espère frapper un grand coup, et notamment du côté des demoiselles.

PHOTO ARCH-GALLEY

Par Jérôme Bernhard

Réunie l'an dernier dans la station grisonne de Silvaplana, la relève du ski de fond helvétique fait halte cette fois-ci dans la vallée de La Brévine. Selon Roland Mercier, chef nordique du Giron jurassien, le public aura la chance de voir à l'œuvre quelques-unes des perles de demain. «Qui sait? s'interroge-t-il. L'un ou l'autre fondeur présent pourrait être sélectionné pour les Jeux olympiques dans 12 ans.» De quoi faire un petit clin d'œil aux éventuels mordus du petit écran qui avaient prévu de passer leur week-end devant les JO de Turin.

Si Roland Mercier confirme que cet événement est

l'une des principales dates de la saison, il précise également que ses poulains auront des ambitions à faire valoir pour cette unique réunion nationale des juniors en dehors du Nordic Trophy. «Nos chances se situent principalement chez les filles, affirme-t-il. Candice Matthey, de La Brévine, et Tiffany Langel, des Cernets-Verrières, viseront des médailles dans la catégorie M16. Chez les garçons, Gaspard Cuenot et Sébastien Hainard peuvent se classer dans les 10 ou 15 premières places. Enfin, dans la catégorie des M14, Clyde Engel visera une place sur le podium. Sans oublier qu'il pourrait y avoir encore d'autres bonnes surprises.» A domicile, les OJ du Giron seront peut-être

capables de faire exploser les pronostics.

Des prévisions optimistes

Hôte de la manifestation, le Giron jurassien s'attend à ce que les compétitions se déroulent dans de très bonnes conditions. «Pour l'instant, tout roule! se réjouit Roland Mercier. Il a neigé, on peut espérer que les pistes seront excellentes. Pour la météo, ça s'annonce bien. A priori, les ingrédients sont donc réunis. Reste maintenant à souhaiter que Mère Nature ne fasse pas d'excès de zèle et qu'il y ait une trêve des précipitations.» De la neige, c'est bien, mais les organisateurs espèrent qu'elle ne viendra pas perturber les courses.

Concernant le tracé, une attention particulière a été

portée envers les spectateurs. «Tous les amateurs de ski de fond en auront pour leur compte, assure le responsable du Giron. Le spectacle sera garanti, notamment avec les courses de relais où le public pourra admirer l'intégralité de la course depuis la zone d'arrivée.» Ces championnats de Suisse semblent sur de bonnes voies, la chasse aux médailles peut débuter. /JBE

Le programme

Samedi (individuel, libre). 10 h: premier départ. M13 filles (3,5 - 4 km). M13 garçons (5 km). M14 filles (3,5 - 4 km). M14 garçons (5 km). M16 filles (5 km). M16 garçons (7,5 km).
Dimanche (relais, classique). 9 h: Départs relais filles (3 x 3,5 km) et relais garçons (3 x 5 km).

La relève à La Chaux-de-Fonds

BADMINTON Le collège des Crêtets et le Pavillon des sports accueillent ce week-end les championnats de Suisse juniors. Sabrina Jaquet rêve d'or

Par Vincent Costet

Le BCC tient là une nouvelle occasion de prouver sa valeur, tant sur le plan sportif qu'organisationnel. Un an après les championnats de Suisse élites, La Chaux-de-Fonds accueille les championnats de Suisse juniors, ce week-end.

Plus de 200 joueurs et quelque 350 matches seront répartis entre le collège des Crêtets et le Pavillon des sports, d'aujourd'hui à dimanche. C'est la première fois que toutes les catégories sont réunies – les années précédentes, deux tournois avaient lieu à des dates et en des lieux différents –, la catégorie M21 (qui disparaît) faisant les frais de cette restructuration.

Si elle alourdit légèrement la tâche des organisateurs, la nouvelle formule a le mérite d'alléger un calendrier helvétique qui se densifie chaque année davantage.

L'importance du tournoi n'échappe à personne. Un exploit individuel peut ouvrir les portes des cadres nationaux et une bonne performance collective permet d'être reconnu en tant que club formateur. Bref, joueurs, dirigeants et entraîneurs trépident d'impatience!

Côté chaux-de-fonnier, dix compétiteurs seront de la partie. En M19, Sabrina Jaquet tentera de rafler les trois médailles d'or, comme l'an dernier. Céline Tripet (M17), Cyril Maillard-Salin (M17), Gilles Tripet (M15) et Mathias Bonny (M13) font également partie des favoris. Vincent Andrié, Cindy Hapka, Jérémy Voegtlin, Valentin Bonny et Florian Keppner voudront quand à eux créer la surprise. /VCO

Le programme

Vendredi: De 17 h à 20 h.
Samedi: De 10 h à 20 h.
Dimanche: Demi-finales dès 9 h. Finales dès 13 h.



Sabrina Jaquet parviendra-t-elle encore à rafler trois médailles d'or chez les M19?

PHOTO ARCH-MARCHON

OÙ

ET QUAND?

BADMINTON

CHAMPIONNATS DE SUISSE JUNIORS

Du vendredi 10 (dès 17 h) au dimanche 12 février (demi-finales dès 9 h) à La Chaux-de-Fonds (collège des Crêtets et Pavillon des sports).

BASKETBALL

TOURNOI MINI-BASKET

Dimanche 12 février, dès 10h à Neuchâtel (Mail).

FOOTBALL

NEUCHÂTEL XAMAX - THOUNE

Super League, dimanche 12 février, à 14h30 à Lausanne (Stade de la Pontaise).

FUTSAL

PHASE FINALE DE LA COUPE DE SUISSE

Avec le FC Peseux-Comète, samedi 11 et dimanche 12 février, dès 15h à Wädenswil (ZH).

GYMNASTIQUE

SOIRÉE ANNUELLE DE LA FSG CHÉZARD-SAINT-MARTIN

Vendredi 10 et samedi 11 février, dès 18h30 à Chézard.

HANDBALL

LA CHAUX-DE-FONDS - CRISSIER

Deuxième ligue féminine, samedi 11 février, à 16h au Locle (Halle du Communal).

HOCKEY SUR GLACE

VIÈGE - LA CHAUX-DE-FONDS

LNB, vendredi 10 février, à 20h à la Litternahalle.

NEUCHÂTEL YS - MONTHEY

Première ligue. play-off, troisième match, samedi 11 février, à 20h aux patinoires du Littoral.

MEYRIN - STAR CHAUX-DE-FONDS

Première ligue, play-out, premier match, samedi 11 février, à 20h15 à la patinoire de Meyrin.

LA CHAUX-DE-FONDS - LAUSANNE

LNB, dimanche 12 février, à 17h aux Mélézes.

MONTHEY - NEUCHÂTEL YS (ÉVENTUELLEMENT)

Première ligue, play-off, quatrième match, mardi 14 février, à 20h15 à la patinoire du Verney.

STAR CHAUX-DE-FONDS - MEYRIN

Première ligue, play-out, deuxième match, mardi 14 février, à 20h15 aux Mélézes.

NEUCHÂTEL YS - MONTHEY (ÉVENTUELLEMENT)

Première ligue, play-off, cinquième match, jeudi 16 février, à 20h aux patinoires du Littoral.

SKI ALPIN

COUPE DIDIER CUCHE

Manches 3 et 4, slalom et géant, samedi 11 et dimanche 12 février, dès 8h à Buttens-La Robella.

SLALOM DE CHASSERAIL

Dimanche 12 février, dès 8h aux Savagnières.

SKI NORDIQUE

CHAMPIONNATS DE SUISSE OJ

Du samedi 11 (dès 10h) au dimanche 12 février (dès 9h) à La Brévine.

VOLLEYBALL

FRANCHES-MONTAGNES - BÂLE

LNA féminine, play-off, quarts de finale, premier match, samedi 11 février, à 17h aux Breuleux (salle de La Pépinière).

PLATEAU-DE-DIESSÉ - KÖNIZ

Première ligue masculine, groupe B, vendredi 10 février, à 20h 30 à Prêles (salle polyvalente).

COLOMBIER - COSSONAY

Première ligue masculine, groupe A, samedi 11 février, à 17h à la Halle des Mûriers.

ET

ENCORE...

ATHLÉTISME

MEETING INDOOR

Du samedi 11 au dimanche 12 février à Macolin.

BASKETBALL

LUGANO TIGERS - BONCOURT

Finale de la Coupe de la Ligue, samedi 11 février, à 19h30 à Champel.

FOOTBALL

BÂLE - MONACO

Coupe de l'UEFA, seizièmes de finale aller, mercredi 15 février, à 18h au Parc Saint-Jacques.

THOUNE - HAMBOURG

Coupe de l'UEFA, seizièmes de finale aller, jeudi 16 février, à 18h30 à Berne (Wankdorf - Stade de Suisse).

HOCKEY SUR GLACE

SUISSE - SUÈDE

Match amical, dimanche 12 février, à 15h30 à Lugano (patinoire de la Resega).

OLYMPISME

JEUX OLYMPIQUES D'HIVER À TURIN

Du vendredi 10 au dimanche 26 février.

TENNIS

SUISSE - AUSTRALIE

Coupe Davis, premier tour, du vendredi 10 (dès 13h) au dimanche 12 février à Genève (Arena).



DISTRICT DE LA CHAUX-DE-FONDS

RÉFORMÉS

CULTES DU DIMANCHE 12 FÉVRIER.

GRAND-TEMPLE. Di 9h45, culte, P. Schlüter.

LE VALANVRON. Di 11h, culte, P. Schlüter.

FAREL. Di pas de culte.

SAINT-JEAN. Di 9h45, culte, sainte cène, K. Phildius Barry.

ABEILLE. Di 9h15, petit déjeuner; 10h, culte alternatif light, sainte cène, C. Sandoz, participation d'un groupe de musiciens. A 11h, apéritif.

LES FORGES. Di pas de culte.

LES ÉPLATURES. Di 10h, culte, sainte cène, P. Tripet.

LA SAGNE. Di 10h15, culte au foyer, sainte cène, J.-P. Ducommun.

RADIO SUISSE ROMANDE - ESPACE 2. Di 10h, culte radiodiffusé du restaurant du Château à Yverdon, J. Wenger, diacre.

DEUTSCHSPRACHIGE REFORMIERTE KIRCHGEMEINDE. (Temple-Allemand 70). Sonntag 9.45Uhr, Gottesdienst in Le Locle mit Frau E. Müller.

CATHOLIQUES ROMAINS

SACRÉ-CŒUR. Sa 14h, messe de la mission portugaise. A 18h, messe bilingue, italien-français. Di 10h30, messe.

TEMPLE DES FORGES. Sa 17h30, messe des familles. Di 9h, messe; 18h, célébration.

CATHOLIQUE CHRÉTIEN

SAINT-PIERRE (Chapelle 7). Di 9h45, messe.

ÉGLISE ADVENTISTE

EGLISE ADVENTISTE DU 7ÈME JOUR (Jacob-Brant 10). Sa 9h, étude bible; 10h30, culte. Lu 18h45, groupe musical. Permanence pastorale (pasteur E. Le Floch): lu 8-12h, ma 17-20h, je 18-19h30. Tél. 079 321 66 70.

NÉO-APOSTOLIQUES

(Combe-Grieurin 46). Di 9h30; me 20h, services divins.

ÉVANGÉLIQUES

ACTION BIBLIQUE. (Jardinière 90). Ve 18h45, groupe de jeunes. Sa 19h, groupe de jeunes au Raya. Di 9h45, culte. Me-je 20h, cellules de maison.

ARMÉE DU SALUT. (Numa-Droz 102). Di 9h45, culte programme pour les enfants, garderie. Ma 19h30, partage biblique. Me 9h, prière. Je 14h, club d'automne.

ÉGLISE ÉVANGÉLIQUE DE L'ARC JURASSIEN (Serre 89). Di 10h, culte avec garderie et école du dimanche. Je 20h15, rencontre.

MCI LA PROMESSE (Charles-Naine 39). Di culte à 10h. En semaine cellules de maison selon programme.

ÉGLISE ÉVANGÉLIQUE LIBRE. (Paix 126). Ve 18h45, groupe de jeunes ABEL au Papyrus. Di 9h45, culte, garderie d'enfants, école du dimanche, Charles Kouyoumdjian. Me après-midi sortie des seniors au Papihirama. Je 19h, réunion de prière.

ÉGLISE ÉVANGÉLIQUE DE RÉVEIL. (Rue du Nord 116). Di 9h30, culte avec sainte cène, garderie et école du dimanche. Ma 20h, cours sur la «Maturité Chrétienne».

MENNONITE (LES BULLES 17). Di 10h, chapelle, culte, sainte cène.

ÉVANGÉLISATION POPULAIRE. (Jaquet-Droz 25). Di 9h45, culte.

ÉGLISE DE L'ESPÉRANCE (ch. de la Fantaisie 2). Di 9h45, culte.

EVANGELISCHE STADTMSSION. (Musées 37). Di 9h45, Guineamissionsmorgen mit M. et Mme Aubert, apéro. Ma19h, Diens-tagsingen; 20h15, Lebensgruppe. Me 17h, soupe populaire.

LA FRATERNITÉ. (Eglise baptiste). Réunion de maison, mardi soir: étude biblique et prières. Culte de maison, dimanche à 10h.

ASSEMBLÉE ÉVANGÉLIQUE DES FRÈRES. (La Chaux-de-Fonds, salle de la Stadtmision, Musées 37). 1er et 3e dimanche à 14h, jeudi après le 1er et le 4e dimanche à 20h. La Sagne, c/o A. Robert, Crêt 97, 4e dimanche à 14h.

AUTRES

COMMUNAUTÉ ISRAËLITE. (Synagogue, Parc 63). Solennités religieuses: ve 18h45, sa 9h15.

DOJO ZEN. Daniel JeanRichard 35 (Mission Maître Taisen Deshimaru). Horaire des zazen: matin: ma-ve 6h30-7h45, di 10h-11h30. Soir: ma/je 19h-20h, sa 17h-18h30 (initiation: 16h30).

JÉSUS-CHRIST DES SAINTS DES DERNIERS JOURS. (L.-Robert 105). Di 9h, réunion de prière, de la société de secours, des jeunes filles et de la primaire; 10h, école du dimanche; 10h50, sainte cène.

TÉMOINS DE JÉHOVAH. (Collège 97). Ma 19h15, école théocratique, réunion de service. Je 19h30, étude de livre. Sa 18h, discours public. Etude de la Bible au moyen de la Tour de Garde.

DISTRICT DU LOCLE

RÉFORMÉS

CULTES DU DIMANCHE 12 FÉVRIER.
MAISON DE PAROISSE. Ve 10.2. dès 15h et sa 11.2. dès 10h, vente de paroisse.

TEMPLE. Di 9h45, culte, Z. Betché, garderie et animation pour enfants à la cure.

CHAPELLE DU CORBUSIER. Di 8h30, culte, sainte cène, P. Wurz.

LES BRENETS. Di 10h, culte, sainte cène, P. Wurz.

LES PONTS-DE-MARTEL. A l'occasion du Réveil des Ponts : Ve 10.2., maison de paroisse, 20h, soirée spéciale jeunes avec Ph. Decourroux. Sa 11.2., maison de paroisse, 20h, soirée avec Ph. Decourroux. Di 12.2. temple, 9h45, culte intercommunautaire, F. Caudwell et Ph. Decourroux.

LA CHAUX-DU-MILIEU. Di 10h, culte, R. Perret.

DEUTSCHSPRACHIGE REFORMIERTE KIRCHGEMEINDE. Sonntag 9.45Uhr Gottesdienst mit Frau E. Müller.

CATHOLIQUES ROMAINS

LES BRENETS. Sa 19h, messe.

LE CERNEUX-PÉQUIGNOT. Di 10h, messe.
LE LOCLE. Sa 17h30, messe. Di messe à 10h15, en italien-français.

ÉVANGÉLIQUES

ACTION BIBLIQUE. (Envers 25). Di pas de culte, week-end d'église.

ÉGLISE APOSTOLIQUE ÉVANGÉLIQUE. (Chapelle 5). Di 10h, célébration «café-croissants».

ÉGLISE ÉVANGÉLIQUE LIBRE. (Beau-Site 27). Sa 19h, groupe de jeunes au Raya. Di 9h45, culte à l'hôpital; à 9h45 culte, sainte cène, école du dimanche. A 20h, réunion de prières. Je 20h, étude biblique. Ve 17 à 20h, séminaire à Bournot 25.

ÉGLISE ÉVANGÉLIQUE DE L'ARC JURASSIEN (Midi 1a). Ve 20h, rencontre, prière, chez C. Trifoni.

COMMUNAUTÉ ÉVANGÉLIQUE DES PONTS-DE-MARTEL (CEP). Di 10h, culte.

LES PONTS-DE-MARTEL - ARMÉE DU SALUT. Di 9h45, culte. Me 12h, repas communautaire. Tous les 2 jeudis, à 20h30, groupe de dames. Ve 20h, groupe de prière. Pour inf. Major Rossel, 079 512 43 72.

DISTRICT DU VAL-DE-RUZ

RÉFORMÉS

LANDEYEUX. Culte avec sainte cène, le 4ème dimanche du mois ou jour de fête à 10h.

DOMBRESSON. Di 10h, culte, sainte cène, Phil Baker.

LES HAUTS-GENEVEYS. Di 10h, culte, sainte cène, Christian Miaz.

SAINT-MARTIN. Di 10h, culte, sainte cène, Yvena Garraud.

BOUDEVILLIERS. Di 10h, culte, sainte cène.

CATHOLIQUES

CERNIER. Sa 18h, messe des familles.

LES GENEVEYS-SUR-COFFRANE. Di 10h, messe.

NÉO-APOSTOLIQUES

CERNIER. (Rue du Crêt-Debély 13). Di 9h30; me 20h, services divins.

ÉVANGÉLIQUES

CERNIER, ÉGLISE DU PLEIN ÉVANGILE. Di 9h45, culte, enfance. www.pleinevangile.fr.st

LES GENEVEYS-SUR-COFFRANE, ÉGLISE ÉVANGÉLIQUE MISSIONNAIRE. Di 9h45, culte, centre scolaire. Ma 14h, groupe de dames, ch. du Louverain 6.

VILLIERS, ASSEMBLÉE ÉVANGÉLIQUE DES FRÈRES (à la salle chez famille Frédéric Cuhe, agriculteur, ch. du Tombet 2). 1er dimanche à 14 heures.

JURA BERNOIS

RÉFORMÉS

COURTELARY/CORMORET. Di 9h45, culte.

DIESSE-PRÈLES-LAMBOING. Di 10h, culte. Je caté III, 8ème groupe A, de 18 à 19h45.

LA NEUVEVILLE. Di 10h, culte à la Blanche Église (en langue allemande à 9h le 3e dimanche du mois).

NODS. Les 1er et 3e dimanches du mois, culte à 10h15.

RENAN. Di culte à 10h, à la Ferrière.

SAINT-IMIER. Di 17h, culte.

TRAMELAN. Di 9h30, culte.

SONVILIER. Di 9h45, culte. Sainte cène tous les premiers dimanches du mois.

LA FERRIÈRE. Di 9h45, culte paroissial à La Ferrière, présidé par le pasteur Boder.

VILLERET. Di 9h45, culte, à l'église, M. Matteo Silvestrini.

DEUTSCHSPRACHIGE REFORMIERTE KIRCHGEMEINDEN ST. IMMERTAL. Gottesdienst am 12.2. um 9h45 in St. Immer. Gottesdienst am Mittwoch 15.2. um 10Uhr im APH La Roseaie in St. Immer.

CATHOLIQUES ROMAINS

PAROISSE CATHOLIQUE DU VALLON. Sa 18h15, messe à Courtelary. Di 10h, messe à Saint-Imier.

JURA

DOYENNÉ DES FR.-MONTAGNES

LES BOIS. Di 10h, messe; 11h15, baptêmes.

LE NOIRMONT. Sa 18h30, messe.

LES BREULEUX. 18h, messe.

MONTFAUCON. 9h30, messe.

SAIGNELÉGIER. Di 10h45, messe. 0-8 ans.

LES GENEVEZ. 10h, messe.

SAULCY. 18h, messe.

LA NEUVEVILLE. Di 10h, messe.

TRAMELAN. Sa 17h30, messe dominicale.

CATHOLIQUE CHRÉTIEN

SAINT-IMIER. Eglise Saint-Paul, rue des Roses. Di pas de messe.

NÉO-APOSTOLIQUES

TAVANNES. (Chemin de l'Arse-nal 3). Di 9h30; je 20h, services divins.

SAINT-IMIER. (Rue Châtillon 18). Di 9h30; me 20h, services divins.

ÉVANGÉLIQUES

LA NEUVEVILLE. ÉGLISE ÉVANGÉLIQUE DE L'ABRI. Di 9h30, culte avec Didier Suter, culte de l'enfance et garderie. Accueil café dès 9h15. Je 20h, groupe de maison.

LA NEUVEVILLE, ÉGLISE ADVENTISTE DU 7E JOUR. Sa 9h15, l'église l'étude; 10h30, culte du pasteur F. Burgos.

SAINT-IMIER, ÉGLISE ÉVANGÉLIQUE ACTION BIBLIQUE. Ve dès 12h15 club d'enfants, repas inclus. Sa groupe de jeunes dès 17h. à la salle. Di 9h45, culte, prédication Jean Bachmann, école du dimanche et garderie. Ma 20h15 rencontre de prière à la salle.

RÉFORMÉS

SAIGNELÉGIER. Di 9h30, culte.

NÉO-APOSTOLIQUES

DELÉMONT. (Rue des Pinsons 7). Di 9h30; me 20h, services divins.

ÉVANGÉLIQUES

DELÉMONT. ÉGLISE ÉVANGÉLIQUE DE L'ARC JURASSIEN (pl. R. Béguelin librairie Janz Team). Pas de rencontre.



LES JEUX DU VENDREDI

ÉCHECS

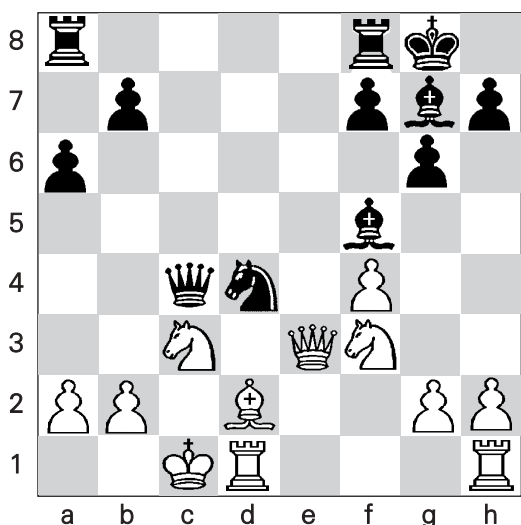

Solution du problème en avant-dernière page

Problème No 202

Courant d'air

Trait aux Noirs

Le Roi blanc est en plein courant d'air. Pas besoin d'un long examen pour constater que sa santé s'en trouve gravement affectée...

Si t'as idée d'arriver centenaire, crains Dieu bien sûr, mais crains surtout les courants d'air.

Proverbe français.

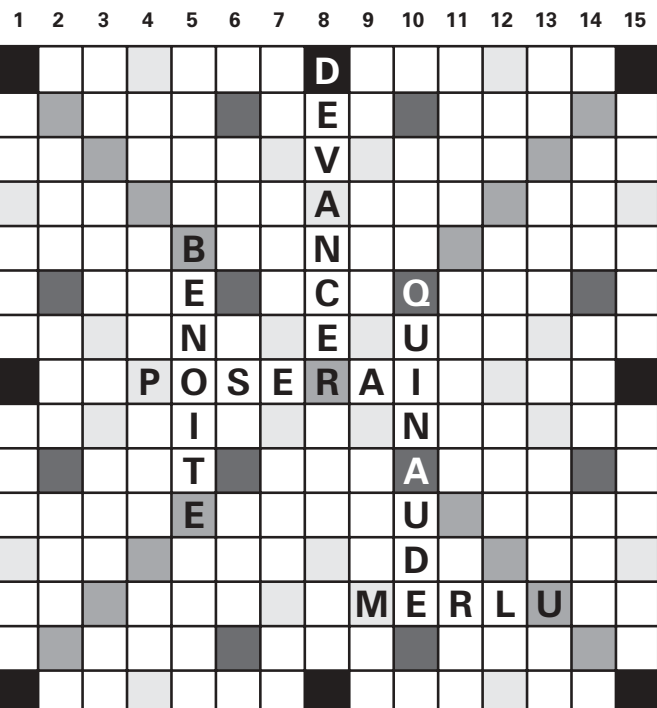

SCRABBLE
Le top en 3 minutes

M. Cossa

Vos lettres:

T I J E U S E

? Symbolise un joker

□ Lettre compte double

■ Lettre compte triple

□ Mot compte double

■ Mot compte triple

Solution en avant-dernière page

LA CHAUX-DE-FONDS

Accompagnement des personnes en fin de vie. Service bénévole: 032 913 37 40.

Accueil familial de jour. Région des Montagnes, CP 2317. Permanence tél. 032 968 27 48, ma-je 8-11h/14-17h.

Alcoolisme. CENEVA, Centre neuchâtelois d'alcologie, Parc 117, information, prévention et traitement de l'alcoolisme, lu-ve, 919 62 11. Alcoologiques anonymes, C.P. 14, 2301 La Chaux-de-Fonds, 0848 848 846. Groupe familial Al-Anon, aide aux familles d'alcooliques, 0848 848 833, tarif interurbain, (24h/24h).

Allô cancer. Pour les personnes atteintes du cancer et leurs proches, gratuit et anonyme, lu-ve 16-19h, 155 42 48.

Alzheimer. Voir Canton & Régions.

Amicale des malentendants et des devenus sourds. Rencontres mensuelles et séances de lecture labiale (complément essentiel à votre prothèse auditive), Lysiane Wicky, C.P. 1557, 2301 La Chaux-de-Fonds, fax 968 21 36.

Association à la trottinette. Espace de rencontre parents et enfants (0-5 ans), Serre, 24. Lu 14h30-17, ma/je 9h30-11h30. Contact: 914 52 60.

Avivo. 032 926 06 68 ou 032 931 39 61.

Centre de consultation Lavi. Service d'aide aux victimes d'infractions, av. Léopold-Robert 90, 919 66 52, lu-ve 8h-11h30/14h-17h.

Centre social protestant.

Consultations sociales, juridiques, conjugales, pour toute nationalité. Temple-Allemant 23, lu-ve 8-12h/13h30-17h30, 032 967 99 70. Boutiques 032 968 18 19. La boutique Habillerie, Soleil 2, ma/me/je/ve 15-18h, sa 9-12h. Le Vieux-Puits, Puits 1, ma/me/je/ve 15-18h, sa 9-12h. Le Bouquiniste, angle Versoix-Soleil, ma/me/je/ve 15-18h, sa 9-12h.

Centre d'Animation et de Rencontre. Renseignements et inscriptions aux activités: secrétariat, tél. 032 967 64 90, lu-ve 8h30-11h30.

Centre psycho-social neuchâtelois. Consultations rue Sophie-Mairet 29 Tél 032 967 20 61, lu au ve de 8h-12h/14h-18h, sa 8h-12h, di médecin de service et hôpital.

Chômeurs. Association pour la défense des chômeurs: aide gratuite, démarches, conseils, recours, Serre 90, du lu au ve, 8h-11h30 et 14h-

16h30, tél. et fax 913 96 33. **Club des loisirs.** Pour personnes du 3e âge, 968 74 84, ou 968 16 72, ou 926 08 52.

Consultations conjugales. Rue du Collège 11, tél. 032 886 80 10. **Centre de consultation et information sociales - Bureau du délégué aux étrangers.** Av. Léopold-Robert 90. Tél. 032 889 74 42 pour rdv. Ma-me-je 14-17h30 sans rdv. **Consultations juridiques.** Serre 62, je 16-19h.

Crèches. Arc-en-Ciel, Charrière 4, tél. 032 968 99 85. De l'Amitié, Manège 11, lu-jeu 6h30-18h30, ve 6h30-18h, 968 64 88. Beau-Temps 8, lu-je 6h30-18h30, ve 6h30-18h, 926 87 77. La Farandole, Numa-Droz 155, lu-ve 6h30-18h, 913 00 22.

Croix-Rouge. Paix 71, 913 34 23. Service de garde de malades, conseils diététiques, baby-sitting, service des activités bénévoles (transports, visites, etc.), 7h30-12h. Vestiaire, vente de vêtements 2e main, Paix 73, me-je 14h-18h. Consultations nourrissons (puériculture): lu/ma/je/ve 13h-16h30, perm. tél. 8-9h. 032 913 34 23. Service des cours 032 725 42 10

Ecole des parents. Jardinière 15. Inscriptions pour garderie ma/ve: 914 53 07.

Entraide-chômage-services. Serre 79. Écoute, conseils, recours, les vendredis 14-17h30, ou sur rdv. Tél. 032 913 18 19.

FRC-conseil. Fédération romande des consommateurs, Passage Léopold-Robert 8, lu 14-17h, 913 37 09.

Soins infirmiers indépendants en psychiatrie SIIP. Soins psychiatriques à domicile. Tél. et fax 032 964 14 64. Natel 079 789 82 28.

Groupe de maintenance cardio-vasculaire. Tél. 032 853 33 14 ou 079 347 34 87.

Groupe régional de la SEP - La Chaux-de-Fonds. Rencontre une fois par mois. Renseignements au 032 926 03 45.

Habits du cœur. Serre 79, lu-ve 8h30-12h/13h30-17h30. Tél. 032 913 18 19.

Information allaitement. 913 78 04 ou 968 46 92.

Information diabète. Paix 75, secrétaire lu-ve 14-17h, 913 13 55.

Ligue pulmonaire neuchâteloise. Soupe à midi du lundi au vendredi. Serre 12, lu-ve, 032 968 54 55.

MCPJN. Mouvement de la condition parentale du Jura neuchâtelois. Aide

en cas de séparation ou de divorce. C.P. 992, 2301 La Chaux-de-Fonds. Ma 18h45-20h, Collège 9 (rez-de-chaussée).

Médiation familiale. (Association neuchâteloise). Rue du Collège 11, 032 886 80 15.

Parents anonymes. Groupe d'entraide pour parents, 032 926 89 94.

Planning familial. Sophie-Mairet 31, lu 12-18h, ma/ve 15-18h, me 15-19h, 967 20 91.

Procap (Association suisse des invalides). La Chaux-de-Fonds, rue du Vieux-Cimetière 5, tél./fax 032 968 00 33. Lu-je 14-17h30 et ve 8-12h.

Pro Infirmités. Marché 4, lu-ve, Service social de la Ligue contre le rhumatisme 032 968 83 28.

Pro Senectute. Léopold-Robert 53, service social, gymnastique, natation, lu-ve 911 50 00 (le matin), fax 911 50 09. Repas à domicile, 911 50 05 (le matin).

Samaritains. Cours, 968 92 79. Renseignements, 913 83 66.

Service d'aide familiale. Fritz-Courvoisier 103, lu-ve 8-12h/14-16h, 968 22 22.

Service d'aide aux victimes d'abus sexuels (Savas). Av. Léopold-Robert 90, 919 66 44. Lu-ve matin 8-12h, lu/ma/je après-midi 14-17h.

Sida: Groupe sida Neuchâtel: tests anonymes, Sophie-Mairet 31, 2300 La Chaux-de-Fonds, tél. 032 967 20 91.

Société protectrice des animaux. rue de l'Est 8, 032 968 64 24, lu-ve 8h45-11h30, ma 14h15-17h15, me 16h30-18h, sinon sur rendez-vous.

Soins à domicile. Tous les jours 032 967 63 41. Fritz-Courvoisier 103.

SOS Futures mamans. Numa-Droz 181, 24/24h, 079 772 16 90.

Tourisme neuchâtelois. Capacité 1, place Le Corbusier, horaires jusqu'à 30.6.06: lu-ve 9h-12h/13h30-17h30, sa 9-12h. Tél. 032 889 68 95, fax 889 62 97.

Toxicomanie. Centre de prévention et de traitement de la toxicomanie, Hôtel-de-Ville 27, lu-ve 8-12h/14-18h, 967 86 00. Urgences: s'adresser au médecin de service. Le Seuil, Industrie 22, lieu d'accueil pour toxicomanes, 968 52 42. Permanences, lu 10-17h, ma 10-21h, me 10-13h45, je 10-17h, ve 10-16h.

Violences - Solidarité femmes - violences conjugales, rue du Marché, 8, La Chaux-de-Fonds. Tél. 968 60 10.

CANTON & RÉGION

Information sociale. Permanence téléphonique de conseil et d'orientation 0800 123 456 (gratuit) de l'Association neuchâteloise des institutions de l'action sociale. Lu-ve 14-17h.

Agapa. Association des groupes d'accompagnement - pertes de grossesse abus - maltraitements - négligences. Entretiens personnels, groupes d'accompagnement thérapeutique, 026 424 02 22.

ANAAP. Association neuchâteloise d'accueil et d'action psychiatrique. Perm. psycho-sociale après-midi: «Le Délicé» Neuchâtel, Plan 19; «Le Nouvel Horizon», Beau-Site 29, La Chaux-de-Fonds. Groupes d'entraides, groupe des proches, rens. au 032 721 10 93.

ANPCD. Association neuchâteloise de personnes concernées par les problèmes liés à la drogue, rue Louis-Favre 27, 2017 Boudry.

(1) Permanences téléphoniques: Neuchâtel, 079 446 24 87, La Chaux-de-Fonds 913 60 81.

(2) Permanences famille et entretiens privés: rue Louis-Favre 27, Boudry, 2e et 4e lundi du mois, de 14h à 16h.

(3) Soirées d'écoute: rue Louis-Favre 27, Boudry, 1er et 3e mercredi du mois dès 19h.

ANPP. Association neuchâteloise des psychologues et psychologues-psychothérapeutes, tél. et fax: 032 753 04 62. E-mail info@anpp.ch

Asloca. Information et défense des locataires. Consultations sur rdv, selon message sur répondeur, tél. 724 54 24, fax 724 37 26.

Aspedah. Parents d'enfants hyperactifs et/ou avec déficit d'attention. Lu 9-12h, je 14-16h. Tél. 021 703 24 20.

Association Alzheimer. 032 729 30 59; tlj 8-11h30/14-16h30, sauf ve am. Groupes de contact: Neuchâtel 032 729 30 59, LCF 032 913 34 23. Lieux rencontre: NE 032 721 28 05, LCF 032 913 34 23 le matin. Présence domicile: NE 032 842 20 14, LCF 032 913 90 39.

Séminaires: 032 913 51 28 ou 729 30 59. Groupe d'entraide pour jeunes proches: 024 426 20 00.

Association Antenne Handicap Mental. (Numa-Droz 68, La Chaux-de-Fonds). Aide et conseil aux personnes handicapées et leurs proches. Rens. au 032 914 10 10 -

www.antenne-handicap.com

Association boulimie anorexie (ABA). Antenne neuchâteloise, av. de la Gare 39. Permanence tél.: lu 19h30 - 21h30, mer 9h-12h, ve 13h-15h, au numéro 725 05 82.

Association Dyslexie Suisse Romande. Antenne Neuchâteloise. Permanence vendredi matin au 032 725 38 92.

Association lecture et compagnie. Nos lecteurs/trices bénévoles se rendent à domicile ou en institution, séance individuelle ou en groupe dans toutes les régions du canton. Case postale, 2035 Corcelles. Tél. 731 70 41, ou 751 57 57.

Association neuchâteloise de services bénévoles (rue des Brévards 1a). Tél. 724 06 00, lu-ve 8h30-11h30: orientation, information, formation dans les domaines des visites, transports, accompagnements de personnes en fin de vie, etc.

Association suisse de la maladie de Parkinson (Groupe neuchâtelois). Le 3e jeudi tous les deux mois. Pour tous renseignements: veuillez tél. au 842 27 15. Parkinon: ligne directe gratuite 0800 80 30 20, ouverte chaque 3me mercredi du mois de 17h à 19h.

Autorité de conciliation en matière de santé. Institution cantonale pour les difficultés entre patients et soignants. c/o Hôtel judiciaire, CP 2284, 2302 La Chaux-de-Fonds. Demandes à adresser par écrit.

Cancer. Ligue neuchâteloise contre le cancer: permanence lu-ve 8-11h30 ou sur rendez-vous, 721 23 25.

Cancer du sein. «Vivre comme avant», Ligue contre le cancer 721 23 25, 835 16 70, 724 31 19, 751 18 13.

Caritas. Consultations sociales de toutes natures, 725 13 06.

Centre de consultations Lavi. Aide aux victimes 889 66 49 ou 919 66 52 ou **La Main tendue** (143) ou la police (117).

Centre spécialisé pour handicapés de la vue. Service social et réadaptation sociale, Peseux, 731 46 56.

Chambre immobilière neuchâteloise. Association de défense des propriétaires, consultations sur rendez-vous, tél. 729 99 90, fbg du Lac, 2.

Croix-Bleue. 032 725 02 17.

Job Service. Serv. public gratuit, spécialisé dans l'insertion profes-

sionnelle des jeunes. Quai Philippe-Godet 18, 2000 Neuchâtel, tél. 032 725 35 55.

Ligue neuchâteloise contre le rhumatisme, Conseil social c/o Pro Infirmités Rue de la Maladière 35. Tél. 032 722 59 60, fax 032 722 59 70. Secrétariat administratif et cours 032 913 22 77

Lire et écrire. Cours de base pour adultes parlant bien le français, 032 913 75 75

Mouvement de la condition parentelle. Soutien et conseils dans les cas de séparation et de divorce, C.P. 261 - 2034 Peseux.

Parents information. Service téléphonique anonyme et confidentiel répond chaque jour ouvrable au 913 56 16. Lu 9-11h/18-22h, ma/me/ve 9-11h, je 14-18h. (voir aussi sous ANAAP).

Permanences de consultation et information. Pour étrangers d'immigration récente: de langue turque, Parc 11, Neuchâtel, ve 16-18h; Cure 2, La Chaux-de-Fonds, je 17h30-19h30; Europe de l'Est, Gare 3, Neuchâtel, je 17-19h.

Sages-femmes à domicile. Pour tout le canton, les Franches-Montagnes et le Jura bernois, tous les jours de 8h à 20h, 079 280 48 28.

S.A.S. (Service d'Action Sociale privé). En faveur des victimes de violences - hommes et femmes - et en cas de conflits. Tél. 032 753 03 32 - www.lesas.ch et info@lesas.ch

Solidarité-femmes, 968 60 10

Sclérose en plaques. Société suisse de la sclérose en plaques. Centre romand, Lausanne, 021 614 80 80; lu-ve 8-12h/14-17h.

Serei. Service d'entraide pour handicapés, moyens auxiliaires et vacances, lu au ve, rue de la Ronde 30, La Chaux-de-Fonds, 032 886 81 00, fax 032 722 07 44 ou 032 426 13 65 (Bassecour).

SOS Alcool. 0848 805 005. (tarif régional).

SOS racisme. 0800 55 44 43, en cas de discrimination raciale, religieuse, ethnique ou nationale. Écoute, informations, conseils, défense des droits, médiation.

SOS racket-violence. 079 270 92 06.

TIM. Ton infirmière à la Maison, association de soins pédiatriques à domicile. Permanence tél. 24h /24 079 476 66 33.

DISTRICT DU LOCLE

Accueil familial de jour. Région des Montagnes, CP 2317. Permanence tél. 032 968 27 48, ma-je 8-11h/14-17h.

Alcoolisme. CENEVA, Centre neuchâtelois d'alcologie, France 14, information, prévention et traitement de l'alcoolisme, lu-ve, 032 931 28 15

Avivo. 931 76 27 et 931 57 30.

Centre de santé du Locle et des environs. Service d'aide familiale, Service des soins infirmiers à domicile, pour tout le district du Locle et la commune de La Sagne: 032 933

00 00, Grand-Rue 16, 2400 Le Locle. Pro Senectute: 032 933 00 04, lu/ve 8h-11h30, 14h-16h.

Crèche. Les Diablotins, Albert-Piguet 10, 931 18 52, lundi au vendredi de 6h30 à 18h00.

Croix-Rouge. Envers 1, centre de puériculture: ma 14-17h30, perm. tél. le matin 8-9h, 032 913 34 23. Vestiaire: jeudi 14-18h30.

Club des loisirs. Pour personnes du troisième âge, 931 57 80.

La Girandole. (Centre d'accueil), Grand-Rue 21, 1er étage, 931 01

71. Ma 10-15h, me 15-21h, ve 10-14h. Soupe le mardi et le vendredi.

Office social. Grand-Rue 5, lu 8-12h, ma-je 14-18h, 931 62 22.

Samaritains. Dépôt et location d'objets sanitaires, poste de police, 931 10 17 (heures de bureau). Cours, 931 41 70.

Société protectrice des animaux. 931 63 62 et 931 80 03.

Tourisme neuchâtelois. Moulins souterrains, Le Col-des-Roches, tous les jours, 10h-17h, tél 032 931 89 89.

Office du tourisme. Bureau de l'association Région Val-de-Ruz, Epervier 4, Cernier, lu-ve 7h30-12h/13h30-17h. Tél. 853 43 34, fax 853 64 40.

Protection des animaux. 853 11 65.

VAL-DE-RUZ

Accueil familial de jour. 032 853 31 90.

Aide familiale et soins infirmiers à domicile. 7 jours sur 7. 24h sur 24. 853 15 31.

Cours de sauveteurs. Samaritains, 857 14 08 (ouest), 853 46 59 (centre).

Infirmités indépendants à domicile et soins palliatifs. 7 jours sur 7. 24h sur 24. 079 417 33 41

Information allaitement. 853 44 15.

Office du tourisme. Bureau de l'association Région Val-de-Ruz, Epervier 4, Cernier, lu-ve 7h30-12h/13h30-17h. Tél. 853 43 34, fax 853 64 40.

Protection des animaux. 853 11 65.

SUDOKU par Ex-perience.ch

N° 29					Difficulté moyenne				
5		4	9						
8		3			6	2			
		9	2		7				
					8	9	7		
3			8					5	
8	7	6							
		2		1	5				
5	1			4		8			
			2	5		3			

La règle du SUDOKU est on ne peut plus simple.

Le but est de compléter la grille en utilisant les chiffres de 1 à 9 et en tenant compte que chaque ligne, colonne et carré contient tous les chiffres une seule fois.

Retrouvez la solution avec une nouvelle grille dans la prochaine édition de *l'Impartial*

Grilles de fabrication Suisse
WWW.SU-DO-KU.CH

Solution de la grille n° 28								
7	6	9	4	2	8	5	3	1
5	2	8	6	3	1	4	7	9
3	1	4	7	9	5	2	8	6
2	5	1	9	8	6	7	4	3
6	8	3	1	7	4	9	2	5
9	4	7	2	5	3	6	1	8
1	7	2	3	6	9	8	5	4
8	3	6	5	4	7	1	9	2
4	9	5	8	1	2	3	6	7

JURA BERNOIS / JURA

Accord service - Service de relèvement du Jura bernois. Accompagnement et relèvement auprès de personnes handicapées ou malades ou de leur famille, 032 493 51 14.

Association des diabétiques du Jura Bernois - St-Imier. Perm. tél. ma 13-17h, je 8-12h. tél. et fax 032 941 41 21.

Centre social protestant. Consultations conjugales, sociales, juridiques, etc., sur rendez-vous, 032 493 32 21.

Cartons du cœur, Jura bernois. Lundi à jeudi, 493 70 60.

SOCIÉTÉS LOCALES DE LA CHAUX-DE-FONDS

Les communications des sociétés locales paraissent chaque jeudi, mais les programmes permanents, seulement le premier jeudi du mois.

LES AMIS DE LA NATURE

■ Samedi 11 février, peaux de phoque et raquettes à Chasseral, au clair de lune, org. J.-C. Kohler, tél. 032 941 46 59; rendez-vous au parc des Savagnières, à 18h.

CLUB ALPIN SUISSE ■ Samedi, ski de fond à La Brévine,

org. A. Reusser, stamm vendredi, 18h, Paix 129. Samedi et dimanche, ski de piste en famille aux Collons, org. D. Gyger. Chalets Mont-d'Amin et Pradières ouverts. Vendredi 17 février, ski de piste, région à définir, org. A. Margot et M. Amstutz, stamm mercredi 15 février, 18h, Paix 129.

CLUB DES LOISIRS - GROUPE PROMENADE ■ Durant l'hiver, rendez-vous tous les vendredis à 13h45 à la gare. **ÉCHO DE L'UNION ET UNION CHORALE** ■ Lundi 13 février,

20h, assemblée générale annuelle du GSL de La Chaux-de-Fonds, à la Maison du peuple.

LA JURASSIENNE ■ Samedi 11 février, Diemtigtal, org. P. Schneider. Mardi 14 février, ski alpin, Les Crosets, org. F. Iseli.

www.neuch.com/~juju SOCIÉTÉ D'ÉDUCATION CYNOLOGIQUE SEC ■ Entraînement mercredi, 19h et samedi 14h, aux Joux-Derrière. Renseignements: R. Brahier, tél. 032 926 67 16.

AVIS MORTUAIRES



*Souvenez-vous que le monde est un exil,
La vie un passage, le ciel notre patrie.*

RIP

Madame Marie-Thérèse Lepori

Madame et Monsieur Katia et Patrick Béguin et leurs enfants, Megan et Mikäl

Monsieur Johnny Lepori et son amie Nathalie Weber

Monsieur Mario Lepori

Madame Loredana Lepori, son ami et leur fils

ainsi que les familles parentes, alliées et amies ont le chagrin de faire part du décès de

Monsieur

Alberto LEPORI

qui nous a quittés après une pénible maladie supportée avec un grand courage, dans sa 71e année.

La Chaux-de-Fonds, le 9 février 2006.

La cérémonie suivie de l'inhumation sera célébrée au Centre funéraire de La Chaux-de-Fonds, le lundi 13 février à 9h30.

Alberto repose à la crypte de La Chrysalide.

Domicile de la famille: Rue du Doubs 49 - 2300 La Chaux-de-Fonds

Prière de ne pas faire de visite.

Un grand merci au personnel de La Chrysalide pour sa gentillesse et son dévouement.

Le présent avis tient lieu de lettre de faire part.

*Père, mon désir est que là où je suis,
ceux que tu m'as donnés y soient aussi avec moi.*
Jean 17, v. 24

Michael et Annie Simoni-Mugnier

Ingwild et Samuel Rossignol-Simoni et leur fille Hermence-Eulalie

Gaëlle et Pascal Eberl-Simoni et leur fille Dào

Les descendants de feu Hermann et Berta Simoni-Schneider

ainsi que les familles parentes et alliées ont la tristesse de faire part du décès de

Monsieur

André SIMONI

dit Nino

que Dieu a rappelé à Lui dans sa 91e année.

Les Brenets, le 6 février 2006.

La cérémonie et l'incinération ont eu lieu dans l'intimité de la famille.

Domicile de la famille: Nord 216, 2300 La Chaux-de-Fonds

Les personnes désirant honorer la mémoire du défunt peuvent penser à Médecins sans frontières, 1207 Genève, CCP 17-153119-9.

REMERCIEMENTS

Dans l'impossibilité de répondre à chacun, la famille de

Auguste HIRSCHY

remercie très sincèrement toutes les personnes qui lui ont exprimé leur sympathie par un don, un message, des fleurs, une plante, leur présence durant ces jours de séparation.

Elle exprime également sa reconnaissance au Docteur Pierre Steiner pour son grand dévouement.

028-513410

Profondément touchée par les nombreux témoignages de sympathie et d'affection qui lui ont été témoignés, lors du décès de

Monsieur

Jean-Denis MONNIER

sa famille remercie très sincèrement toutes les personnes qui l'ont soutenue par leur présence, leurs messages, leurs envois de fleurs et leurs dons.

Elle les prie de trouver ici l'expression de sa vive reconnaissance.

La Chaux-de-Fonds, février 2006.

132-178538

Délai pour la réception des avis tardifs: jusqu'à 21 heures

jusqu'à 17 heures exclusivement, du lundi au vendredi:
PUBLICITAS: tél. 032 910 20 50 - fax 032 910 20 59

dès 17 heures, du lundi au vendredi et durant le week-end:
BUREAU DU JOURNAL: tél. 032 723 53 00 - fax 032 723 53 09

LES ÉTATS CIVILS

LA CHAUX-DE-FONDS ■ **Naissances.** - 19.01. Giubilei, Jessie, fille de Giubilei, Patrick et de Giubilei, Yaël Edith. 20. Salmi, Walid, fils de Salmi, Brahim et de Salmi, Nora; Turrian, Inès, fille de Turrian, Jean Philippe et de Turrian, Nicole. 23. Christen, Maeva, fille de Christen, Sonia et de Gentile, Antonio; Kutlugtemur, Ellis, fille de Kutlugtemur, Hikmet et de Kutlugtemur, Medine.

NEUCHÂTEL ■ **Naissances** - 30.01.06. Longo, Ivan, fils de Longo, David et de Longo née Faralli, Maude; Bigler, Aidan, fils de Bigler, Frédéric et de Bigler née Battistella, Nathalie; Di Giovanni, Marco Giuseppe, fils de Di Giovanni, Nicola et de Di Giovanni née Robledo, Romina Patricia; Nguyen, Hao Tuan, fils de Nguyen, Thanh Long et de Truong, Tu Trinh. 31. Scrucca, Nina, fille de Scrucca, Roberto Loris et de Scrucca née Pesse, Sophie Germaine; Bovet, Milo, fils de Bovet, Jérôme Michaël et de

Bovet née Schild, Valérie; Flamino Sabino, Marie Laure, fille de Flamino Sabino, Gertrudes Fortunata et de Wyss, Michel Charles. 01.02. Veya, Romain, fils de Veya, Steve Ronald et de Veya née Berber, Floriane Gaby; Mallet, Alexandre, fils de Mallet, Damien et de Mallet née Gay, Valérie; Gumy, Avril, fille de Gumy, Patrice et de Gumy née Induni, Laure. 02. Lecomte, Ivan, fils de Lecomte, Carole et de Hernandez, Olivier; Wydler, Julie, fille de Wydler, Serge et de Wydler née Roulin, Anne Sylvie; Bonjour, Kylian, fils de Bonjour, Yann et de Bonjour née Calcagni, Nathalie; Ecklin, Jules Baptiste, fils de Ecklin, Delphine Elisabeth et de Kaufmann, Pascal Pierre; Lapira, Rayan, fils de Lapira, Sebastiano et de Lapira née Akzaz, Khadija; Muriset, Nesim Michel, fils de Muriset, Michel Alphonse et de Muriset née Jouini, Monia; Bugnon, Michel Christian, fils de Bugnon, Marc-André Joseph et de Bugnon née Guetmant-

chik, Inna Viktorovna. 03. Magranville, Tamara, fille de Magranville, Jean-Luc et de Magranville née Moulin, Valérie; Croisier, Jessica, fille de Croisier, Nicolas et de Croisier née Neziri, Elizabeta.

■ **Mariages célébrés.** - 03.02. Kelmendi, Bekim et Polluzha, Drita.

■ **Décès.** - 31.01. Gandossi, Arcangelo, né en 1923, époux de Gandossi née Valdrini, Madeleine Cécile. 01 février. Hausener, Claude Robert, né en 1936, époux de Haussener née Balmer, Toinette. 03. Gaschen, Christian Armand, né en 1954, divorcé. 04. Roccasecca, Ciro, né en 1932, veuf de Tucci Roccasecca, Giuseppa; Flühmann née Thomas, Louise Denise, née en 1942, épouse de Flühmann, Jean Alexandre; Jaunin, André Marcel, né en 1941, divorcé. 05. Surdez, André Albert, né en 1914, époux de Surdez née Ducommun-dit-l'Allemand, Simone Estelle; Holzer née Jeanneret, Cécile Renée, née en 1935, épouse de Holzer, Serge Martial.

LES ÉCHECS

Solution

1...Dxa2!! 2.Cxa2 (ou 2.Cxd4 Da1+ 3.Cb1 Dxb1 mat.) 2...Tac8+! (2...Cb3+ ?? est prématuré en raison de 3.Dxb3) 3.Dc3 (Ne change rien : 3.Fc3 Cb3 mat ou 3.Cc3 Cb3 mat.) 3...Cb3 mat (3...Ce2 mat est aussi possible.)
Dijkstra-Holechek, 1961.

LE SCRABBLE

Les solutions

Top:
JÉSUIITE / N 8 / 110 points

Autres:
JESUITES / 6 A / 79 points
JESUITE / N 3 / 69 points
JUDEITES / A 6 / 67 points
JETES ou JUTES / N 6 / 52 points

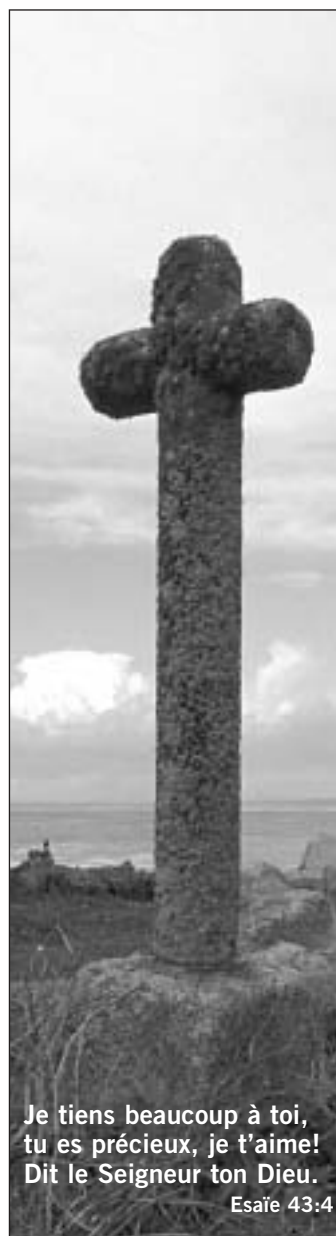

Je tiens beaucoup à toi,
tu es précieux, je t'aime!
Dit le Seigneur ton Dieu.
Esaïe 43:4

LES FAITS DIVERS

NEUCHÂTEL ■ **Piétonne renversée.** Mercredi à 23h55, un habitant de Neuchâtel circulait en voiture sur l'avenue de la Gare, à Neuchâtel, en direction du centre-ville. A la hauteur du bâtiment de l'Ecole hôtelière, il heurta une habitante de Neuchâtel, qui traversait la chaussée sur le passage de sécurité. Blessée, elle s'est rendue par ses propres moyens à l'hôpital Pourtalès. /comm

■ **Conducteur recherché.** Mercredi vers 15h40, un chauffeur inconnu circulait au volant d'un camion bâché avec cabine bleue sur l'autoroute H20, en direction de La Chaux-de-Fonds. Sur l'échangeur de Neuchâtel-Vauseyon, une collision se produisit avec une voiture, une Ford Fiesta grise, qui circulait sur la bretelle de l'échangeur en question. Le chauffeur du camion ainsi que les témoins de cet incident sont priés de prendre contact avec la police de circulation, à Neuchâtel, tél. 032 888 90 00. /comm

JURA ■ **Embardée avec des pneus d'été sur l'A16 à Saint-Ursanne.** Tôt hier matin vers 4h50, un accident de la circulation s'est produit sur l'autoroute A16, à la hauteur de la jonction de Saint-Ursanne, direction Delémont. Un conducteur d'origine étrangère, au volant d'un véhicule équipé de pneus d'été, a été surpris par la chaussée enneigée à la sortie du tunnel du Mont-Terri. Son véhicule a glissé, puis heurté frontalement la glissière de sécurité située sur sa droite. Aucun blessé n'est à déplorer. /comm-réd

BOUDEVILLIERS ■ **Voiture à plusieurs reprises contre le mur.** Hier à 16h15, un habitant de Neuchâtel circulait en voiture sur la H20, de La Chaux-de-Fonds à Neuchâtel. Dans la tranchée de Boudevilliers, il a perdu la maîtrise de son véhicule, qui a heurté le mur droit de la tranchée. Suite à ce choc, l'auto toucha encore à plusieurs reprises le mur, avant de traverser les deux voies de circulation de droite à gauche et de heurter également le mur gauche, pour venir s'immobiliser sur la voie de droite. /comm

ROCHEFORT - BÔLE

Passager blessé, route fermée

Hier à 7h15, une habitante de Boveresse circulait sur la route menant de Rochefort à Bôle. Peu après le pont CFF, son véhicule est sorti de la route à droite, effectua un demitonneau et termina sa course une dizaine de mètres en contrebas.

Blessée, le passager, un habitant de Couvet, a été transporté au moyen d'une ambulance à l'hôpital de Pourtalès. La route a été fermée pendant environ deux heures. /comm

GORGES DU SEYON ■ **Contre la paroi rocheuse.** Hier à 19h25, un habitant de Peseux circulait en voiture sur la H20, dans les gorges du Seyon, chaussée La Chaux-de-Fonds. Lors d'une manœuvre de dépassement, alors qu'il se trouvait sur la voie rapide, dans une courbe à droite, il a perdu la maîtrise de son véhicule, qui alla heurter la paroi rocheuse. /comm

LE MOT CACHÉ

Solution: le mot caché à former de la grille avec les lettres inutilisées est:

FOOTING



Naissances

Après m'être fait attendre,
je suis enfin arrivé.
Je m'appelle

Nathan

Je suis né le 08.02.2006
à la maternité
de La Chaux-de-Fonds.

Je pèse 4,320 kg
et mesure 52 cm.

Joëlle Pochon
et Régis Lauber
Le Locle
132-178549

U2 crée la surprise

Mercredi soir à Los Angeles, le groupe de rock irlandais U2 a créé la surprise en remportant cinq Grammy Awards, sur cinq nominations. Il a notamment enlevé deux des distinctions les plus convoitées, celles du meilleur album et de la meilleure chanson de l'année.

A l'occasion de la cérémonie de remise des récompenses de l'industrie américaine du disque, U2 (photo Keystone) a reçu le 22e Grammys de sa carrière; il se classe ainsi au sixième rang des groupes les plus récompensés. En revanche, le bilan a été plus mitigé pour les trois artistes les plus nominés, soit Mariah Carey, le rappeur Kanye West et le chanteur de R&B John Legend, tous trois nominés huit fois.



Mariah Carey, dont l'album a été le plus vendu aux Etats-Unis l'an dernier, a remporté trois Grammys. La chanteuse était la seule artiste nominée dans les trois principales catégories. Green Day, trio de rock punk, a remporté à la surprise générale le Grammy dans l'une d'entre elles: meilleur disque de l'année.

Kanye West a remporté trois statuettes dans la catégorie rap, et Legend le Grammy de la révélation de l'année, comme on s'y attendait, ainsi que deux récompenses dans la catégorie R&B.

Plusieurs surprises ont émaillé la soirée, et notamment les deux Grammys remportés par Kelly Clarkson, produit d'«American Idol», l'équivalent américain de l'émission «Star Academy». /ats-reuters

Le visage de Madonna à la place de la Vierge noire

La publication par une revue polonaise de la Vierge noire de Czestochowa avec le visage de Madonna a provoqué une vive réaction des milieux catholiques en Pologne, pays où 90% de la population se réclament de cette confession.



Le mensuel de pop-culture «Machina», qui réapparaît sur le marché après une absence de trois ans, a publié en couverture de son premier numéro l'icône de la Vierge noire en remplaçant son visage par celui de Madonna, et le visage de l'enfant Jésus par celui de l'enfant de la chanteuse.

«Nous sommes choqués de voir une nouvelle fois le Tableau Miraculeux de la Mère de Dieu utilisé de façon profanatrice à des fins de publicité et de commerce», ont déclaré les pères pauliniens du monastère de Jasna Gora, à Czestochowa, qui ont la garde de l'icône, vénérée des Polonais. «Pour chaque chrétien, l'icône fait partie, avec la croix et la Bible, des principaux symboles de la foi», selon un communiqué publié sur le site internet du monastère.

«Les événements actuels montrent jusqu'où peuvent mener les

abus des images et des symboles religieux», ajoutent les moines de Czestochowa, dans une allusion à la vague des protestations soulevées dans le monde musulman par la publication des caricatures de Mahomet.

Le quotidien ultracatholique «Nasz Dziennik», rapporte l'agence France presse, a également dénoncé ce «nouvel acte de profanation des symboles sacrés». Des protestations d'internautes ont afflué, notamment sur un portail polonais, <http://tolerancja.net>, appelant au boycott de la revue «Machina».

Le directeur du mensuel, Piotr Metz, s'est dit «surpris» par ces réactions. Il a diffusé une déclaration assurant que son journal «n'a voulu blesser aucun sentiment religieux», mais a voulu souligner «le culte dont jouissent certaines vedettes, appelées souvent icônes» de la pop-culture.

La publication il y a quelques années de l'image de la vierge noire avec un masque à gaz par un hebdomadaire polonais, qui entendait attirer l'attention sur la pollution à Czestochowa, avait aussi provoqué de vives protestations de milieux catholiques. /réd



Madonna. Le magazine polonais voulait souligner le culte dont jouissent certaines vedettes. PHOTO KEYSTONE

Interdit de séjour

Le dirigeant syndical et altermondialiste français José Bové a été interdit d'entrée aux Etats-Unis, mercredi à l'aéroport Kennedy de New York, ont indiqué les autorités françaises aux Etats-Unis. Il a dû regagner la France.

José Bové a expliqué la décision américaine par «une erreur de compréhension», selon la porte-parole de l'ambassade de France à Washington.



A la question «Avez-vous déjà été condamné?» posée dans le questionnaire imposé à toute personne désirant pénétrer sur le sol américain, le Français avait répondu «non», expliquant avoir cru que la question concernait les seules condamnations aux Etats-Unis. Mais en consultant son fichier, le policier de l'immigration a découvert que José Bové avait déjà été condamné, en France.

Le leader altermondialiste, qui devait donner une conférence à l'université Cornell, devait regagner la France par le dernier vol de mercredi. /ats

Allez Ségolène!

Après avoir longtemps affiché son soutien à Arlette Laguiller, de Lutte ouvrière (extrême gauche), Geneviève de Fontenay affirme désormais qu'elle «roule pour Ségolène Royal», donnée favorite par les sondages pour représenter le Parti socialiste lors de la présidentielle de 2007.

«Il est temps qu'on ait une femme à l'Elysée», justifie la présidente du comité Miss France, pour qui «Ségolène a le profil». «J'attends maintenant le programme de Ségolène», ajoute tout de même Mme De Fontenay, qui se souvient qu'on «lui doit quelques mesures comme la suppression du bizutage, la création de crèches et l'autorisation de la pilule du lendemain dans les lycées». /ap



De gais manchots



Les manchots mâles du zoo de Bremerhaven, en Allemagne, ne se sont toujours pas accouplés avec des femelles. Les six manchots, qui formaient des couples homosexuels depuis des années, faute de partenaires du sexe opposé, viennent à nouveau de se regrouper «entre hommes», malgré les efforts de la direction du zoo qui, l'année dernière, avait fait venir pour eux quatre femelles d'un zoo suédois. L'arrivée de ces femelles avait d'ailleurs provoqué une mini-tempête médiatique, des associations gays et lesbiennes ayant dénoncé la volonté du zoo de «modifier l'orientation sexuelle» des manchots. Ci-contre, l'un des trois couples photographié mardi. PHOTO KEYSTONE

L'horoscope du jour

Lion (23 juillet - 22 août)
Amour : malgré vos rêves, c'est dans le cocon familial que vous trouverez l'amour. **Travail-Argent** : vous saurez gérer avec virtuosité les problèmes et contrariétés de cette journée. **Santé** : le moral est un peu bas.

Balance (23 septembre - 22 octobre)
Amour : plus charmeur que jamais, vous rendrez la vie à deux très agréable. **Travail-Argent** : avant de vous atteler à une tâche importante, prenez soin de bien y réfléchir. Equilibrez votre budget. **Santé** : articulations fragiles.

Capricorne (23 décembre - 20 janvier)
Amour : vous veillerez plus que jamais à entourer vos proches de votre affection et d'attentions délicates. **Travail-Argent** : retenez-vous de prendre des décisions hâtives. La précipitation est mauvaise conseillère. **Santé** : votre énergie revient.

Bélier (21 mars - 20 avril)
Amour : votre partenaire apprécie votre comportement passionné et ardent. **Travail-Argent** : changements et bouleversements sont en marche dans le domaine professionnel. **Santé** : quel punch ! On ne pourra pas suivre votre rythme.

Gémeaux (22 mai - 21 juin)
Amour : pour protéger votre couple, défendez farouchement votre vie privée. **Travail-Argent** : méfiez-vous des gens qui pourraient jouer un double jeu. Suivez votre voie sans tenir compte de leur opinion. **Santé** : moral en nette hausse.

CENTRE PRINCIPAL TOYOTA
 Le diesel propre par Toyota
 2.2 D-4D 177 CV
 Corolla Verso dès Fr. 27'050.-
H. JEANNERET fils
 MONTMOLLIN - Tél. 032 731 20 20
www.centre-toyota.ch

Scorpion (23 octobre - 22 novembre)
Amour : vous risquez de consacrer moins de temps à votre partenaire et il vous en fera le reproche. **Travail-Argent** : acceptez les conseils et même les critiques de votre entourage, si elles sont constructives. **Santé** : protégez votre peau.

Verseau (21 janvier - 19 février)
Amour : vos sentiments s'enflammeront au contact de votre cher et tendre. **Travail-Argent** : un grand coup de flemme pourrait vous toucher sans crier gare. Et pourtant vous avez du pain sur la planche. **Santé** : dormez plus.

Taureau (21 avril - 21 mai)
Amour : votre côté démonstratif n'exclut pas des sentiments profonds et durables. **Travail-Argent** : vous avez tout pouvoir pour renforcer votre position au travail. Profitez-en. **Santé** : les problèmes d'allergies vont redevenir d'actualité.

Cancer (22 juin - 22 juillet)
Amour : ce n'est pas le moment de faire des cachotteries à votre partenaire., vous éveillerez sa jalousie. **Travail-Argent** : vos relations avec votre entourage manqueront de cordialité. **Santé** : attention aux maux de tête.

Vierge (23 août - 22 septembre)
Amour : vous êtes tenté de vous replier sur vous-même. Ce n'est pas la bonne solution. **Travail-Argent** : acceptez les critiques au lieu de monter sur vos grands chevaux et tirez-en profit. **Santé** : pensez à vous détendre.

Sagittaire (23 novembre - 22 décembre)
Amour : vous trouverez enfin un terrain d'entente avec votre partenaire à propos de problèmes épineux. **Travail-Argent** : des chamboulements professionnels pourraient avoir d'heureuses répercussions. **Santé** : bel équilibre.

Poissons (20 février - 20 mars)
Amour : c'est auprès de vos proches et de vos amis que vous rechargerez vos batteries. **Travail-Argent** : vous serez obligé de vous donner bien du mal pour arriver à vos fins. Ne croyez pas tout ce que l'on vous dit. **Santé** : vous avez vos limites.