

**ABSENT DEPUIS 170 ANS****Un retour attendu**

Les naturalistes espèrent que le cerf, déjà bien présent dans le Jura vaudois, reviendra bientôt sur sol neuchâtelois. Forestiers moins pressés... **page 3**

**CINQUANTENAIRE DE L'INSURRECTION HONGROISE****Commémoration sous haute tension**

Les célébrations du 50e anniversaire du soulèvement hongrois contre l'Union soviétique ont donné lieu à des violences. **page 21**

L'EXPRESS

FEUILLE D'AVIS DE NEUCHÂTEL

FONDÉ LE 2 OCTOBRE 1738

VAL-DE-TRAVERS

L'enjeu de la terre

Une querelle à Môtiers sur la répartition des parcelles agricoles communales met en lumière l'importance d'atteindre une taille suffisante pour survivre. En toile de fond: les paiements directs, qui représentent leur salaire effectif.

page 12**À LA UNE**

NEUCHÂTEL

Attaque à la banque Coop**page 8**

SUISSE

Une TV pour l'Arc jurassien**page 23**

Maladière, jour J-1

NEUCHÂTEL Le nouveau centre commercial multifonctionnel de la Maladière recevait hier ses derniers coups de pinceau. Ce partenariat public-privé a abouti dans un délai record



Le rendez-vous sera tenu: demain, dès 8h, le nouveau centre Coop de la Maladière ouvrira ses portes au public, moins de deux ans et demi après le début des travaux. Hier, les médias étaient conviés à le

découvrir en avant-première. A quelques heures de la ruée attendue d'une clientèle avide de nouveautés, on s'activait partout. **PHOTO GALLEY page 11**

OPINION Par Robert Nussbaum**Une génération pour la fusion?**

La fusion de La Chaux-de-Fonds et Le Locle n'intéresse personne. C'est la conclusion - provisoire - que l'on peut tirer de la campagne d'information lancée l'automne passé par les autorités des deux villes (240.000 fr. de crédit, moins 80.000 fr. offerts par le canton). Aux séances publiques du mois de juin, il y avait à peine deux pelés et trois tonus. Le forum ouvert sur internet? Mort. La ligne téléphonique spéciale? Le calme plat. En plus, on se rend compte aujourd'hui que les deux exécutifs divergent sur l'idée même de mariage. La Chaux-de-Fonds joue le rôle de l'amoureux pressé. Le Locle, celui de la demoiselle qui feint une certaine indiffé-

rence. La Mère-Commune craint de perdre son nom de jeune fille - 850 ans d'histoire - dans son union avec «la ville voisine», comme on disait pudiquement au temps où les deux sœurs dédaignaient de partager leur bonne fortune horlogère. Les temps ont changé. Le «trend», comme on dit, est aux fusions. Avec des arguments chocs. Tous les cantons romands et leur millier de municipalités font à peine le poids démographique de la ville de Lyon, a rappelé hier en conférence de presse Denis de la Reussille. L'ancien Chaux-de-Fonnier devenu «maire» du Locle n'en juge pas moins qu'une bonne collaboration est préférable à une trop rapide fusion. Le sondage annoncé aura le

mérite de remettre l'église au milieu de l'agglomération chauxo-locloise reconnue. On découvrirait avec intérêt ce que pense le paquet de mille anonymes qu'interrogera l'institut spécialisé MIS Trend. Une première. L'enquête accouchera-t-elle de surprises? Une majorité de Loclois prêts à la noce, par exemple? On en doute. Pour que la fusion passe, il faudra sans doute offrir aux citoyens montagnons autre chose que des perspectives théoriques. Moins d'impôts, pour parler populiste. Sinon le processus mis en route prendra une génération. Une question: à l'heure des mutations rapides, peut-on se permettre d'attendre que nos petits-enfants soient convain-

Le câblier Nexans recrute à tour de bras

CORTAILLOD Les commandes abondent en Suisse et à l'étranger



Francis Krähenbühl (à droite) veut engager cinquante collaborateurs supplémentaires: le directeur de Nexans Suisse SA veut un vrai changement culturel. **PHOTO GALLEY page 4**

SOMMAIRE

Feuilleton	9
Bons plans	17
Bourse	27
Sports	31-35
Adresses pratiques	36
Carnet	37
Télévision	38-39

GRANDES FORTUNES

Impôt de solidarité

Les millionnaires neuchâtelois verseront-ils un impôt supérieur au titre de la cohésion sociale. Oui, si le peuple accepte l'initiative «Pour une participation des grandes fortunes, limitée dans le temps» déposée hier à la Chancellerie d'Etat neuchâteloise. Le vote interviendra en 2007. **page 3**

Couvet: hôpital menacé

Libre
opinion

Ça suffit!

L'annonce du transfert de la consultation d'oncologie de l'hôpital de Couvet à Neuchâtel et les rumeurs de fermeture de la maternité du Val-de-Travers suscitent l'inquiétude.

Pourquoi veut-on affaiblir l'hôpital de Couvet. Vous, les personnes en bonne santé qui prenez les décisions, avez-vous pensé aux malades.

Quand on a fait une séance de chimiothérapie, on ne demande qu'à rentrer chez soi et à se mettre au lit car tant c'est éprouvant. Je le sais, je suis passé par là. Ce que je ne souhaite à personne.

Demander aux patients du Val-de-Travers de faire le trajet jusqu'à La Chaux-de-Fonds ou Neuchâtel, c'est inadmissible. Personne n'est à l'abri. Est-ce qu'aujourd'hui il n'y a plus de sentiments, ou n'y a-t-il que l'argent qui compte?

René Baehler
Peseux

Arrêtez de comparer ce qui n'est pas comparable. La Suisse est-elle aussi grande que la France? Non! Le Val-de-Travers jouit-il d'un réseau autoroutier et de conditions climatiques idéales, pour des transports rapides toute l'année? Non!

Pourquoi vouloir toujours faire comme les autres, pour finalement constater que c'était une erreur? Les Suisses ne sont-ils que des moutons?

Comment voulez-vous développer, repeupler un Vallon en supprimant une infrastructure de base? Je connais des gens qui hésitent à venir s'y installer au vu de ce futur bancal.

On parle d'une commune unique, ce qui veut dire plus de 12.000 habitants et on veut les priver d'un service de base.

Comment Neuchâtel pourra absorber ces 12.000 âmes alors qu'ils sont déjà «à la bourre»? Pour payer, nous existons. Mais pour la qualité de vie, on nous oublie haut la main.

Messieurs les décideurs, pour que vous puissiez venir aérer vos neurones dans notre Vallon, on pourrait instaurer un péage à la Clusette, ça financerait notre hôpital?

Laurence Pralong
Fleurier



La réorganisation d'Hôpital neuchâtelois, dont fait partie l'hôpital du Val-de-Travers, inquiète le Vallon. PHOTO ARCH-MARCHON

Le président de l'Association des maires des Franches-Montagnes (AMFM) plaide pour l'agrandissement du tunnel à La Roche.

Un tunnel indispensable

Nous souhaitons non pas creuser un nouveau tunnel, mais agrandir l'existant afin de permettre aux camions aux dimensions européennes de passer sans encombre, quel que soit leur tonnage.

Le district des Franches-Montagnes est le plus dynamique du Jura, tant au point de vue démographique qu'économique. C'est une région où la route principale, nationale, s'améliore fort heureusement. Va-t-on laisser sur cette chaussée reliant Bâle à Neuchâtel et à la Suisse romande un goulet infranchissable ou difficilement franchissable par les camions? Cela nous semblerait une aberration.

Quand un député affirme qu'on peut aller de Delémont à La Chaux-de-Fonds par un autre chemin, je m'interroge, je m'inquiète, je réagis. (...)

Alors, soyons raisonnables et avouons qu'il est nécessaire, urgent d'améliorer le tunnel de La Roche et que le district des Franches-Montagnes, même s'il est petit et en hauteur, a droit aux mêmes égards que les autres, au même respect, au même traitement.

René Girardin
Président de l'AMFM
Maire de Saïgnelégier

Ce lecteur ne comprend pas la logique du transport des passagers pendant les travaux du Littorail.

Parcours du combattant

Vous prenez le tram à Neuchâtel, vous allez jusqu'à Auvier; là on vous demande de marcher 50 mètres et de prendre le bus (il faut s'armer de patience quelquefois jusqu'à 20 minutes d'attente...) jusqu'à Colombier et là, après avoir traversé la route, on reprend le tram... Ceci est digne du parcours du combattant: il est fort probable que l'armée ne restera pas insensible à un tel parcours. Je pense aux personnes âgées, aux personnes avec des poussettes. Mais pourquoi ne pas avoir fait un service de bus depuis Neuchâtel jusqu'à Boudry?

Thierry Margadant
Bevaix

Ce lecteur revient sur la vente d'un immeuble par les autorités communales de La Chaux-de-Fonds.

Chiffres et réalités

Les collectivités publiques attachent plus d'importance à leurs comptes qu'à leur véritable situation économique. Ainsi, parmi les raisons qui ont poussé le Conseil général à vendre l'immeuble communal Bel-Air 51, le «bénéfice» réalisé a pesé de manière importante, vu la situation préoccupante pour les comptes de la Ville.

Pourtant, quand la Ville vend un immeuble pour 915.000 francs, elle se retrouve certes avec 915.000 francs de plus sur son compte en banque, mais elle cesse de posséder un objet qui valait 915.000 francs. On peut retourner cela dans tous les sens, on n'arrivera jamais à démontrer comment

la Ville peut être plus riche après qu'avant.

On m'a expliqué que dans le bilan de la Ville, l'immeuble était évalué à seulement 589.000 francs. Par conséquent, la vente permettait d'améliorer les comptes de 326.000 francs. En fait, il aurait fallu plutôt corriger le bilan: un immeuble dont on croyait qu'il ne valait que 589.000 francs en vaut en réalité 915.000. Nous sommes donc plus riches de 325.000 francs que ce que nous croyions, que nous vendions l'immeuble ou pas. Il ne reste plus qu'à fêter ça!

Mais tout n'est pas si simple. Pour modifier la valeur de ses biens immobiliers dans son bilan, la Ville a besoin de l'autorisation du canton. Et elle ne peut recourir à de telles opérations que tous les cinq ans. Aussi hallucinant que cela puisse paraître, il existe une loi qui interdit au bilan de la Ville de correspondre à la réalité! (...)

Nos élus ont pris une décision en fonction d'un «bénéfice» purement fictif, alors qu'il s'agit d'un enjeu de société pourtant fondamental, qui est de savoir s'il vaut mieux que la Ville garde la propriété de ses immeubles ou les vende à des privés.

Cela est suffisamment grave en soi, mais par-dessus le marché, la Ville, qui avait reçu par le passé 58.000 francs de subsides fédéraux pour cet immeuble, doit maintenant les rembourser. En lieu et place du bénéfice annoncé, la Ville a donc, en réalité, perdu de l'argent!

Christophe Schouwey
La Chaux-de-Fonds

Pour cette lectrice, la lutte entre l'animal et le chasseur n'est pas égale.

«Chasseur, pose ton fusil»

Chasseur, comme toi, l'animal éprouve des sentiments.

Comme toi, il souffre quand on tue ses petits et l'un des siens. Comme toi, il est un mammifère...

Il t'aime et il te considère comme un frère. Il ne comprend pas. Chaque année revient cette période répétitive qui va à l'encontre du cycle de vie qu'il doit accomplir. Il n'est ni prêt, ni destiné à périr de cette façon. Comme toi. (...)

Ne te retranches pas derrière des lois artificielles. La Nature n'en a pas besoin. Elle met à disposition des prédateurs naturels quand il le faut. Pose ton fusil, la lutte n'est pas égale. Répands le bonheur chez toi et ailleurs. Laisse la vie se dérouler comme un long fleuve tranquille. Les animaux s'approprieront de toi en toute amitié. Tu apprendras à connaître leur langage. Le seul, l'universel, finalement nécessaire à l'évolution de chacun.

Sylvie Benoit
Neuchâtel

Ce lecteur revient sur notre dossier concernant les toilettes et le gaspillage en eau.

Stoppons la chasse d'eau

On apprend dans vos pages qu'en tirant une fois la chasse d'eau de nos toilettes, on utilise autant d'eau qu'une personne des pays pauvres en utilise en une journée pour se laver, cuisiner et boire.

Là-dessus, vous nous parlez des toilettes sèches où l'on fait dans la sciure! C'est bon pour quelques mords. Mais pourquoi diable ne pas nous avoir exhorté tous, après nos pipis multiquotidiens, à stopper rapidement la chasse d'eau après l'avoir activée? C'est facile, plus réaliste et représente une sacrée économie d'eau.

Maurice Raymond
La Neuveville

La réaction provocatrice intervenue après la 122e place du Locle dans le classement de «Bilanz» continue de faire parler d'elle.

«Le Locle a su élever la voix»

J'aimerais montrer mon soutien à Cédric Dupraz ainsi que tous ceux qui ont manifesté leurs mécontentements suite à l'article de «Bilanz». Je pense que c'est faire preuve de dignité que de réagir à un pseudo-article scientifique qui dégrade Le Locle.

Comment rester de marbre suite à ce classement sans aucune objectivité? J'ai été satisfait de voir que Le Locle n'est pas une ville morte, sans caractère... mais avec de la personnalité, elle a su élever la voix et montrer ses points forts, prouver qu'elle ne mérite pas ce 122e rang!

Rester passif face aux allégations mensongères de «Bilanz» serait comme accepter ce classement et comment ne pas se sentir ridicule dans ce cas-là? (...)

Marco Pereira
La Chaux-de-Fonds

Le vulgaire des peuples

Nous sommes fiers d'être Loclois et nous pensons que la ville du Locle est entre de bonnes mains. Il n'y a pas si longtemps, rappelez-vous, l'Etat voulait mettre la ville sous tutelle. Aujourd'hui, la dette locloise par habitant a diminué de 7000 francs ce qui représente la dette la plus basse parmi les trois villes de notre canton. Mais comme les Loclois sont dignes et discrets, ils ne le crient pas sur les toits, alors que d'autres crient comme des chiens dans le désert... et la caravane passe.

Pour notre part, nous préférons le coup de gueule de Cédric Dupraz imprimé sur des T-

shirts. Certains ont qualifié son slogan de vulgaire. Soit! Mais nous aimerions préciser, avec Voltaire, qu'il y a le vulgaire des grands et le vulgaire des peuples.

Pierre-Yves Eschler
Le Locle

Nino Settecasì
La Chaux-du-Milieu

Soutien de tout bord

Nous tenons à remercier chaleureusement les nombreuses personnes (de tout bord!) qui ont appuyé la ville du Locle contre le classement de «Bilanz»: que ce soit par l'envoi de messages, par des commandes de T-shirts (plus d'une centaine à l'heure actuelle) ou par d'autres soutiens passifs ou actifs. Nous comprenons également que la forme de certaines actions n'ait pas fait l'unanimité.

Quant aux critiques de Jean-Pierre Duvanel qui m'étaient personnellement destinées, je dois reconnaître que j'ai malheureusement surestimé les capacités d'analyse de ce Loclois de «vieille» souche, comme il aime à se qualifier. En effet, souriant et me basant sur le principe du «bon usage de l'obscène», ma pose provocatrice s'il en est, visait les «idéologues de Bilanz» et non les hommes eux-mêmes, dignes, comme tout un chacun, de mon plus profond respect. (...)

Cédric Dupraz
Le Locle

Cette lectrice trouve que la campagne des Eglises en faveur de la contribution ecclésiastique coûte trop cher.

Conscientisation onéreuse

Il faut faire quelque chose pour conscientiser les chrétiens sur la nécessité de faire vivre les églises, je suis tout à fait d'accord. La solution adoptée pour «secouer» les ouailles me

heurte. Avant de pouvoir attribuer le premier franc aux ayants-droit, c'est le montant versé par 93 contribuables de notre catégorie, soit 70.000 francs, qui sont engloutis dans cette campagne. Un peu léger le droit d'être «solidaire», avec quelques billets de loterie, au fait, à quel prix?

Monique Cattin
La Chaux-de-Fonds

L'obligation de la muselière pour tous les chiens, décrétée à Genève, fait réagir cette lectrice.

Quels chiens dans nos villes?

Ont-ils leur place, les chiens de combat, les gros chiens, les chiens de chasse, certains très gentils? Ont-ils assez d'espace? Ce n'est pas leur faute si des gens irresponsables les adoptent et si cela dégénère après.

On se moque parfois du petit chien à sa mère, mais n'attelle pas raison, cette dame avec son petit format, avec sa petite chienne plus docile et moins volumineuse? Et que dire des gens de mon quartier qui ont pris la pelouse de la «chapelle des Charmettes» pour un WC pour chiens et oublient les gens du culte ou pire les enfants de «la ville yoyo» qui jouent sur cette herbe souillée. Belle mentalité, quel amour des chiens, mesdames et messieurs, quel égoïsme et quel peu de respect de l'espèce humaine

Francine Burnier-Fourquier
Neuchâtel

Pour nous joindre

Par courrier:
Rédaction de L'Express
Pierre-à-Mazel 39
2001 Neuchâtel
Rédaction de L'Impartial
Rue Neuve 14
2301 La Chaux-de-Fonds
Par fax: 032 723 53 09
Par courriel:
redaction@lexpress.ch
redaction@l'impartial.ch

Le cerf comme dessert

FAUNE Forestiers mis à part, les naturalistes espèrent que le grand herbivore repeuplera bientôt les forêts neuchâteloises. L'espèce en est pratiquement absente depuis le XIXe siècle, mais pourrait migrer du Jura vaudois

Par
Alexandre Bardet

Même s'il prend plus de temps qu'il ne l'imaginait, l'inspecteur cantonal de la faune trouverait «génial» un vrai retour du cerf dans les forêts neuchâteloises. Arthur Fiechter participe d'ailleurs au Groupe de travail intercantonal sur les habitats potentiels du cerf dans l'Arc jurassien, qui s'est réuni la semaine dernière à Neuchâtel.

Le grand cervidé a pratiquement disparu depuis 1830 du Jura neuchâtelois, où il abondait. L'ancien inspecteur de la chasse Archibald Quartier aurait bien tenté une réintroduction voici quelques décennies, en vain. Certes, trois ou quatre spécimens sont régulièrement signalés dans la région de Buttes, depuis une vingtaine d'années, et des passages sont occasionnellement recensés à travers le canton. Mais «il n'y a pas de vraie population de cerfs» dans la partie centrale et orientale de l'Arc jurassien, constate Arthur Fiechter.

De bons habitats

Pourtant, les naturalistes y attendent la venue du noble animal depuis plusieurs décennies. Et les premières études du groupe intercantonal montrent qu'il trouverait «un espace vital de bonne qualité» dans plusieurs secteurs neuchâtelois, comme la montagne de Boudry, la vallée de La Brévine, les hauteurs du Val-de-Ruz ou la chaîne Chasseral-Chaumont. Surtout, des colonies existent dans le Jura vaudois. Issues de cerfs transférés de Chambord au marais



Dans les montagnes suisses et françaises, le cerf pèse entre 170 et 220 kilos et sa femelle, la biche, de 90 à 130 kilos, contre une vingtaine de kilos pour le chevreuil. PHOTO LEUENBERGER

de la Versoix (GE) dans les années soixante, elles totalisent de 150 à 200 spécimens adultes entre la Dôle et le Mont-Aubert. Alors pourquoi n'essaient-elles pas vers l'Est?

Freiné par le dérangement

La recherche de nouveaux habitats n'intervient que lorsque les effectifs sont importants, répond Sébastien Sachot, conservateur vaudois de

la faune. Or, sur requête des forestiers, son canton exerce «une pression de chasse forte» – 68 cerfs devraient être tirés cet automne – pour ne pas dépasser le plafond de 200 adultes, compte tenu des naissances. Et lorsque des jeunes émigrent quand même, ils s'installent d'abord dans des territoires optimaux. Ce n'est qu'ensuite qu'intervient une colonisation plus large. Mais cette dispersion est encore freinée

par les dérangements humains, soulignent Arthur Fiechter et Sébastien Sachot.

«Les forêts sont parcourues dans tous les sens, et il y a beaucoup de chemins», abonde le président de la Fédération des chasseurs neuchâtelois. Patrice Bonnet serait «tout heureux» que des cerfs s'implantent. Mais contrairement à leurs homologues du canton du Jura, les chasseurs neuchâtelois n'ont jamais réclamé de lâchers.

Arthur Fiechter n'y est d'ailleurs pas favorable. Il table toujours sur une migration naturelle à partir du Jura vaudois, et pourquoi pas à terme des Vosges et Préalpes. Et selon Sébastien Sachot, si le cerf met parfois beaucoup de temps à s'installer dans une région, il peut ensuite s'y multiplier assez rapidement. Alors à quand un brame automnal au fond des bois neuchâtelois? /AXB

Les forestiers craignent les dégâts

«Si le cerf revient, il revient, mais ça nous cause des soucis, soupire le chef du Service des forêts neuchâtelois, Léonard Farron. Son arrivée augmentera les dégâts aux jeunes arbres, déjà bien touchés par les chevreuils et chamois. Un cerf, ça mange comme quatre chevreuils...»

Léonard Farron reproche aux biologistes de vouloir accélérer l'arrivée du noble animal. Mais, selon l'inspecteur de la faune Arthur Fiechter, le Groupe de travail intercantonal sur les habitats potentiels du cerf dans l'Arc jurassien entend associer les forestiers à ses études, dès que celles-ci seront avancées d'un point de vue biologique, probablement l'an prochain. Histoire qu'on... serre les rangs.

Désamorcer le conflit

Par ailleurs, un programme transfrontalier Interreg est piloté côté suisse par le canton de Vaud. Il vise notamment à prévenir les conflits qui pourraient générer l'extension du cerf sur le massif jurassien franco-suisse. Il se veut une plate-forme de collaboration entre gestionnaires de la faune, propriétaires forestiers et chasseurs. /axb

Un déficit limité

COMPTES D'ÉTAT Une seconde évaluation confirme celle d'août

L'amélioration de la situation financière de l'Etat de Neuchâtel paraît se confirmer. Selon une seconde évaluation, après celle d'août, les comptes 2006 pourraient présenter un déficit se situant entre 2,5 et 5 millions de francs. Pour mémoire, le budget laissait prévoir un déficit de 44 millions. Et les comptes 2005 étaient beaucoup plus rouges que ça, avec 78,7 millions de francs d'excédent de charges.

Ces résultats sont cependant provisoires et les opérations de taxation toujours en cours, souligne le Château dans un communiqué publié hier. Le Conseil d'Etat reste donc «prudent» dans ses commentaires. Il constate néanmoins «avec satisfaction la confirmation d'une meilleure maîtrise des finances cantonales». Ainsi, les charges – en particulier les coûts de personnel – sont en nette diminution par rapport au budget. Les valeurs limites du frein à l'endettement seront donc respectées pour les

charges de fonctionnement, comme pour le budget des investissements, prévoit le gouvernement. Par ailleurs, l'amélioration de la situation conjoncturelle s'observe au travers d'une progression des recettes fiscales.

Profiter de provisionner

Satisfaction, donc, mais pas d'euphorie. En 2008, dans le cadre des nouvelles péréquation et répartition des tâches avec la Confédération, les cantons devront financer des coûts transitoires de l'assurance invalidité. Un montant estimé à huit millions pour Neuchâtel, pour lequel une provision pourrait être prise sur les comptes 2006. Par ailleurs, le budget de cette année était accompagné de mesures d'accompagnement – économies et recettes – pour un total de 97 millions de francs, limitées à un an. Le budget 2007, qui sera débattu début décembre, prévoit ainsi un déficit de 43 millions. /comm-axb

Les riches à la caisse

GRANDES FORTUNES Une initiative populaire leur demande une contribution de 50 millions par année. Le peuple appelé à trancher

L'initiative «Pour une participation des grandes fortunes, limitée dans le temps» a été remise hier à la Chancellerie d'Etat neuchâteloise. Elle compte 6217 signatures. Il en faut 6000 pour aboutir.

Le texte déposé par le Comité pour la cohésion sociale du canton, regroupant une dizaine de syndicats, associations et partis de gauche, à l'exception du PS, demande une contribution extraordinaire aux 2203 Neuchâtelois possédant une fortune imposable supérieure à un million. Le taux échelonné doit permettre à l'Etat d'engranger 51 millions par année pendant quatre ans.

Si le parlement, appelé à examiner le texte, le refuse, le peuple devra trancher dans les urnes. Les initiateurs espèrent qu'il sera soumis au vote en octobre 2007, afin qu'il puisse entrer en vigueur en 2008.

C'est la volonté d'établir un véritable «équilibre des sacrifices» dans l'assainissement des finan-



Les petits contribuables demandent une égalité des sacrifices dans l'assainissement des finances. PHOTO MARCHON

ces cantonales qui a motivé le comité. Si celui-ci partage «largement les vues du Conseil d'Etat» quant au rétablissement des finances, il tient à rappeler les raisons de leur état «désastreux». «Il résulte en premier lieu d'une politique délibérée des caisses vides menées par l'ancienne majorité de droite tout au long des années nante», tonne Daniel Ziegler. Et le président du Syndicat des

services publics Région Neuchâtel (SSP-RN) de mentionner les baisses de l'imposition des personnes physiques et morales, ainsi que la suppression de l'imposition des successions, à l'origine d'un manque à gagner de 120 à 150 millions. Surtout, dénonce-t-il, cette politique «n'a véritablement profité qu'à une minorité de privilégiés». Une politique désormais bétonnée

par les mécanismes du frein à l'endettement.

Appel aux socialistes

Pour remporter la joute, les initiateurs comptent sur l'appui du PS, resté discret jusqu'à présent pour des raisons tactiques. «Dans la perspective de la réforme de l'imposition qu'il entend présenter l'an prochain, il ne veut pas heurter la droite de front», note Daniel Ziegler. «On sent qu'il y a divergence entre le parti et la base», observe Edith Samba, conseillère générale socialiste à Chézard-Saint-Martin. Mais le soutien des militants est acquis, assure-t-elle. D'où la confiance affichée par Daniel Ziegler: «Plusieurs points nous rendent optimistes, l'initiative est limitée dans le temps et le taux d'imposition est raisonnable. Il ne débute qu'à un million, afin que les propriétaires ne soient pas inquiétés». Pour le président du SSP-RN, l'initiative permettra d'adoucir les mesures d'économies les plus amères que le gouvernement est appelé à prendre. /DJY

Nexans fait des étincelles

CORTAILLOD Le câblé neuchâtelois entend engager une cinquantaine de nouveaux collaborateurs d'ici fin 2007. Les commandes ne manquent pas, en particulier de l'étranger, et la société veut un vrai changement culturel

Par
Françoise Kuenzi

Fin la vente un peu père, à des clients essentiellement suisses, de kilomètres de câbles d'énergie ou de télécommunication: le câblé neuchâtelois Nexans, qui appartient au groupe français du même nom, entend prendre un virage industriel important.

«Pour l'entreprise, c'est un vrai changement culturel»

A cet effet, il va engager une cinquantaine de collaborateurs supplémentaires d'ici fin 2007, a annoncé hier à Cortaillod son directeur général Francis Krähenbühl. Avec pour objectif une croissance des ventes de plus de 10% sur la même période.

«Pour l'entreprise, c'est un vrai changement culturel, insiste Francis Krähenbühl. Nous devons aborder notre marché d'une façon différente, ne plus vendre seulement un produit, mais un service, une solution.»

Nexans Suisse SA, dont le siège est à Cortaillod, a réalisé l'an passé un chiffre d'affaires de 234 millions de francs sur ses sites de Cortaillod, Breitenbach (SO) et Cossonay (VD), en hausse de près de 20% par rapport à l'année précédente. Une belle progression qui explique en partie le besoin de personnel supplémentaire. Et qui est due à quelques gros chantiers en cours ou à venir: le câblage du tunnel du Lötschberg (un contrat de 50 millions) va se terminer à la fin de cette année, alors que des commandes portant sur plusieurs années ont été passées avec des pays du Golfe (Qatar, Koweït).

Bientôt au Gothard?

L'entreprise attend par ailleurs avec impatience la réponse à l'offre soumise il y a deux mois pour le tunnel du Gothard. Une offre qui représente, pour Nexans Suisse, quelque 90 millions de francs sur six ans. «Et qui pesait 200 kilos de papier, en un seul exemplaire, lorsque nous l'avons déposée», illustre le directeur des ventes, Raymond Voillat.

Les pépins qui peuvent se produire dans les réseaux électriques de pays européens sont également, pour le câblé, l'occasion de mettre en valeur son savoir-faire, notamment dans la sécurité. Ainsi, Nexans Suisse a décroché une commande de câbles antifeu pour le métro de Londres, au nez et à la barbe de la filiale anglaise du groupe. Et ceci même si l'entité suisse est de taille relativement modeste: le groupe compte 20.000 employés dans le monde et pèse plus de quatre milliards d'euros. Coté à la bourse de Paris, Nexans est né en l'an 2000 de l'abandon, par Alcatel, de son activité câblé. Les anciennes câbleries de Cortaillod, Breitenbach et Cossonay ont ainsi trouvé une nouvelle bannière.

A Cortaillod, des dizaines de milliers de tonnes de cuivre sont transformées chaque année en câbles au diamètre impressionnant. Dans l'usine 6, c'est vers le Qatar que partira l'épais fil torsadé qui s'enroule lentement sur une énorme bobine. Du 200.000 volts. De quoi faire de belles étincelles. /FRK



Francis Krähenbühl et son équipe recrutent: les commandes abondent et l'entreprise entend y répondre avec de nouveaux arguments. PHOTO GALLEY

Personnel qualifié, denrée rare

Nexans a déjà commencé à recruter, mais «il n'est pas facile de trouver du personnel qualifié», constate Alain Percassi, responsable des ressources humaines, le marché du travail est devenu plutôt tendu.»

Le câblé emploie aujourd'hui 585 collaborateurs, dont 310 à Cortaillod. Sur sol neuchâtelois, c'est une trentaine de nouveaux employés qui sont recherchés à des postes divers. «Comme nous tra-

vaillons en équipes, 24 heures sur 24, ce n'est pas facile de trouver des titulaires de CFC, même si nous proposons de bons salaires, note Francis Krähenbühl. Aujourd'hui, le critère le plus important d'un engagement, c'est l'adéquation du poste de travail avec la vie de famille.»

Et puis, Nexans souhaite aussi améliorer son image, notamment auprès du grand public: «Lorsque je parle de l'entreprise, même à des Neuchâtelois, je dois encore souvent ajouter

qu'il s'agit des Câbles de Cortaillod», sourit le directeur général. Qui admet que les multiples changements de propriétaire, ces dix dernières années, ainsi que des coupes dans les effectifs, n'ont pas facilité les choses. «Mais nous sommes en train de réfléchir à la manière de mieux nous faire connaître à l'extérieur.»

Car le câble, à défaut d'être aussi sexy que la microtechnique, est aussi un produit de haute technologie. /frk

Radon sous surveillance

MESURES Nouvelle campagne lancée dans neuf communes neuchâteloises

Neuf communes neuchâteloises participent cet automne à la nouvelle campagne de densification des mesures de radon. Ce gaz radioactif cancérigène, présent dans le sous-sol, est susceptible de s'infiltrer et de s'accumuler dans les maisons. Un risque qui peut toutefois être prévenu simplement par une bonne étanchéité entre le terrain et le bâtiment.

Offert par l'Office fédéral de la santé publique, un petit dosimètre peut être posé chez soi pendant trois mois puis envoyé pour analyse au Service cantonal de la protection de l'environnement (SCPE). Celui-ci s'est fixé comme défi de mesurer le radon dans toutes les maisons des 21 communes à risque élevé du canton.

Ainsi, un tout-ménage a invité les habitants de Boudry, Cernier, Dombresson, Fontanemelon, La Sagne, Montalchez et Rochefort à retirer le matériel de mesure depuis le

9 novembre dans leur bureau communal. Les Planchettes et probablement Le Locle, annonce le SCPE, ont opté pour une distribution en porte-à-porte. La Chaux-de-Fonds mènera également une campagne de mesure sur son territoire.

Demandez le matériel!

Une telle démarche avait également été entreprise l'an dernier au Val-de-Travers et dans la vallée de La Brévine. Mais le SCPE juge opportun de reconduire cette offre de mesure aux habitants de Boveresse, Brot-Plamboz, La Brévine, La Chaux-du-Milieu, La Côte-aux-Fées, Le Cerneux-Péquignot, Les Brenets, Les Bayards, Les Verrières, Môtiers et Travers. Par ailleurs, les intéressés pourront se procurer le matériel lors de soirées publiques organisées le 26 octobre au centre Bellevue de Boudry et le 2 novembre à la salle de gymnastique de Dombresson, les deux soirs à 20 heures. /comm-réd

L'entretien marche plutôt bien

SENTIERS PÉDESTRES Le Château et l'ANTP affirment que les communes remplissent leurs obligations. Un député avait émis quelques doutes

L'entretien des chemins pédestres balisés du canton de Neuchâtel se fait «à la satisfaction» des randonneurs, affirme le Conseil d'Etat. Le Château a répondu ainsi par écrit, ce mois-ci, à une question du député Claude Borel. Si ce dernier s'est enquis de la sécurité des marcheurs, ce n'est pas parce qu'il habite chemin du... Bricsecou, à Enges. Mais parce qu'il a constaté «des éboulements ici ou là» et n'est «pas sûr que toutes les communes soient conscientes de leurs responsabilités».

Le Château rappelle que «les usagers des chemins pédestres sont eux-mêmes pour une large part responsables de leur propre sécurité». C'est à eux d'être équipés et d'adapter leur comportement aux conditions et à leur propre condition physique. Néanmoins, la législation exige que les communes prennent les

mesures nécessaires pour assurer la conservation des chemins et, «autant que possible, la sécurité des piétons». C'est également à elles d'assurer l'entretien des chemins de randonnée pédestre. Si elles n'assument pas ces obligations, c'est le Département de la gestion du territoire qui doit y pourvoir, mais à leurs frais.

Aucun budget prévu

Le Conseil d'Etat peut légalement subventionner les communes pour cette tâche. Mais il précise qu'aucune d'elles n'a fait de demande et que, de toute façon, aucun budget n'est prévu à cet effet. Un subside de 34.000 francs est en revanche accordé à l'Association neuchâteloise de tourisme pédestre (ANTP) pour effectuer le balisage des chemins de randonnée. Et ce sont ses baliseurs qui assurent



Le canton compte 1300 km de chemins balisés. PHOTO ARCH

tenir les 1300 kilomètres de chemins chaque mois. Ça nous rend service si les marcheurs signalent des défauts, à nous ou directement aux communes.»

Dans l'ensemble, Jean Schenk estime que les communes – ou les associations qu'elles ont chargé de gérer les sentiers, comme dans les côtes du Doubs, les gorges de l'Areuse et de la Poëta-Raisse – prennent au sérieux les remarques qui leur sont faites, même si elles ne peuvent pas toujours effectuer les travaux sur-le-champ.

Claude Borel n'est pas pleinement rassuré par l'état des lieux dressé par le Château. Mais le Conseil d'Etat souligne qu'il convient de respecter le principe de proportionnalité entre le danger réel et la faisabilité financière et technique de la réparation. Et qu'il n'existe pas de sécurité absolue dans la nature. /AXB

le suivi de terrain. Une réponse un peu courte, selon Claude Borel, qui estime qu'on ne peut pas tout demander à des bénévoles.

«Le réseau pédestre neuchâtelois est plutôt bien entretenu, évalue Jean Schenk, chef technique de l'ANTP. Mais je n'ai que 20 baliseurs, qui ne peuvent pas cou-

Pour les économes.

Offres valables du mardi 24 octobre au samedi 28 octobre 2006, dans la limite des stocks disponibles



40% de moins
18.50
 au lieu de 31.-
Jambon roulé (épaule) Coop Naturaplan, env. 900 g, le kg



les 100 g
2.60
 au lieu de 3.30
Steak de cheval frais, Canada

Offre valable en Suisse romande

la pièce
-.60
 Kiwis, Nouvelle-Zélande



le kg
2.20
 Tomates, Suisse/Espagne/Maroc



600 g
3.-
 au lieu de 3.60
Pain croquant bio Coop Naturaplan



20% de moins
 *sur tous les yogourts Hirz, 4 x 180 g
 p.ex. baies des bois 3.20 au lieu de 4.-

40% de moins
4.75
 au lieu de 7.95
Gruyère râpé Coop, 3 x 120 g



A partir de 2 produits au choix
20% de moins
 sur toutes les choucroutes bio Coop Naturaplan Betty Bossi
 p.ex. choucroute cuite, 250 g 2.15 au lieu de 2.70



20% de moins
 sur toutes les pâtes Gala en paquet de 500 g (y compris Coop Naturaplan)
 p.ex. nouilles chinoises 1.65 au lieu de 2.10



200 g
11.70
 au lieu de 14.70
Nescafé Gold de Luxe, Finesse ou Sérénade, pot



1/2 prix
35.70
 au lieu de 71.40
Rioja Reserva DOCa Las Flores 2000/2001, 6 x 75 cl



20% de moins
 sur tous les produits Knorr
 p.ex. Aromat, saupoudreuse, 90 g 1.95 au lieu de 2.45



540 g
9.75
 au lieu de 12.15
Balisto Choco Muesli Mix ou Yoberry Mix

35% de moins
12.80
 au lieu de 19.80
Somat 5, 2 x 25 doses, duo



40% de moins
17.90
 au lieu de 30.80
Persil Standard ou Color, 5,13 kg (54 lessives)



3 pour 2
Couches-culottes Pampers de Mini à Junior (sauf jumbo-packs)
 p.ex. Baby Dry Junior, 3 x 54 pièces 59.80 au lieu de 89.70



20% de moins
 **sur tout l'assortiment de sous-vêtements Coop pour adultes et pour enfants (sauf articles en action)
 p.ex. slip femme, coloris blanc 7.90 au lieu de 9.90

* en vente dans les grands supermarchés Coop
 ** sauf Prix Garantie/Free From/Fine Food
 *** en vente dans les grands supermarchés Coop et les Coop City

Nouveau: la carte de crédit sans cotisation annuelle!
www.supercard.ch



Etre informé en premier avec la newsletter sur les actions: www.coop.ch/newsletter

Pour moi et pour toi.

Colombier Auvergnier

AUVERNIER
«Le problème des cheveux traités à la racine»
RENE FURTERER PARIS
Coiffure Catherine
2012 Auvergnier - Grand-Rue 13
Tél. 032 731 22 77 028-41182



Publireportage



Au sous-sol, Tosalli-Sports dispose d'un local dédié à la location de skis et d'un équipement adéquat.

COLOMBIER



pharmacieplus tobagi
votre santé, parlons-en !
rue haute 23a
2013 colombier
t. 032 843 67 00
f. 032 843 67 09
tobagi.ne@pharmacieplus.ch
0800 800 841 aratut 028-541180

COLOMBIER

MEIER GARDEN CENTER
2013 COLOMBIER
Tél. 032 843 41 00
www.meiergarden.ch 028-541184

Tosalli-Sports
Avenue de la Gare 9a
Colombier
www.tosalli.ch

La location de skis prend du galon

En tant que généraliste du sport, le magasin Tosalli à Colombier propose de multiples prestations qui s'adressent à un très large public. A la veille d'une nouvelle saison hivernale, la location de skis et de l'équipement adéquat qui lui est intimement lié en fait évidemment partie. Depuis l'an passé, un vaste espace a spécifiquement été créé au sous-sol pour accueillir cette activité destinée notamment aux familles et aux enfants en croissance, skieurs débutants ou plus aguerris.

Idéal également pour les sportifs qui souhaitent être toujours au top des tendances actuelles et de la mode du moment, il faut savoir que le choix de nombreux modèles récents à découvrir est absolument neuf ou déjà utilisé. Ainsi, il est possible de louer les skis dernier cri, avec la possibilité de les acquérir à 60% de leur prix à la fin de la saison. Ce service est accompagné des précieux conseils d'une équipe compétente en chaussures, vêtements et accessoires divers complètent l'assortiment afin que rien ne soit négligé, tant au niveau du look que de la sécurité. Par les temps qui courent, il convient d'être très attentif en s'équipant d'un casque, sachant que les accidents de ski peuvent être très graves lorsqu'ils se produisent au niveau de la tête. Tosalli-Sports loue également des raquettes à neige. Skis de fond et snowboards sont plutôt réservés à la vente. / paf-B

● Offre spéciale de Tosalli-Sports à l'entrée de l'hiver, un rabais de 25% est accordé sur l'entretien des skis et snowboards jusqu'au 30 novembre 2006.

COLOMBIER

MCM ELECTROMENAGER SA
Appareils encastrés
• Gamme 55cm ou 60cm
• Platinas, vitro, gaz, induction
• Fours à air chaud, vapeur et pyrolyse
• Lave-vaisselle super silencieux
Concessionnaire A:
FORS LIEBHERR
toujours plus fort
Verger 4
2013 Colombier
Tél. 032 841 22 09
www.mcmmayor.ch
Ouvert tous les jours jusqu'à 18h30 028-541203

- Prochaines manifestations:
- Marché d'automne, Rue Haute et Rue de la Poste à Colombier, le 28 octobre
 - Souper-concert de la fanfare L'Avenir d'Auvergnier, le 28 octobre
 - Fête et contes d'Halloween, rues du village et bibliothèque pour enfants d'Auvergnier, le 31 octobre
 - Séance du Conseil général de Colombier, le 2 novembre
 - 100^e anniversaire de la Musique militaire de Colombier, le 4 novembre
 - Bourse aux vieux jouets organisée par le chœur d'hommes L'Echo du Lac d'Auvergnier, le 4 novembre

COLOMBIER

QUINCAILLERIE du château
Aspirateur **PROMAC TURBO** + de puissance
à EAU et à POUSSIÈRE
cuve inox 32 l
NOTRE PRIX **Fr. 385.-**
TVA comprise
Prix cat. Fr. 450.-
Rue du Château 18 • 2013 Colombier
Tél. 032 841 33 54 • Fax 032 841 14 89
E-mail:quincaillerie-chateau@mcnet.ch 028-541183



COLOMBIER

TOSALLI WINTERSPORT
Avenue de la Gare 9a • Colombier • Tél. 032 841 23 12 • Parking devant le magasin
Livré et monté à domicile dès Fr. 649.-
www.tosalli.ch 028-541284



Fumée interdite de bistrot

NEUCHÂTEL Le 21 est devenu hier le premier bar non-fumeur en ville. Malgré cette mesure, les étudiants n'ont pas déserté les lieux. Au contraire: même les accros à la clope étaient heureux de découvrir un endroit respirable!



Hier au 21, l'interdiction de la cigarette n'a pas fait fuir la clientèle estudiantine. A l'heure de la rentrée universitaire, les habitués du bar étaient au rendez-vous. PHOTO GALLEY

Par
Virginie Giroud

Il est 9h30 lundi matin. Atablée au comptoir du 21, Helena, étudiante en sciences économiques, n'a pas encore allumé sa première cigarette. «En temps normal, j'en aurais déjà fumé deux à cette heure-là.» Si la jeune femme n'a pas cédé à l'appel de la clope, c'est pour une raison bien précise: le 21, haut lieu de rencontre des étudiants, est devenu hier le premier bar non-fumeur de Neuchâtel.

«Cette mesure m'aidera à réduire ma consommation, ajoute Helena, habituée des lieux. Même pour une fumeuse, il est agréable de fréquenter un endroit où l'air est respirable. Et ce n'est pas la fin du monde de devoir sortir cinq minutes pour s'en griller une.» L'étudiante craint par contre que le soir, la situation ne devienne plus tendue: «Avec une bière, la tentation de la cigarette augmente. Mais ce n'est pas la clope qui me fera quitter l'endroit que j'apprécie!»

Les habitués au rendez-vous

C'est la rentrée universitaire et l'intérieur du bar est en effervescence. Un soulagement pour Bertrand de Coulon, le patron des lieux qui, dans ses

pires cauchemars, craignait que son établissement ne soit déserté après l'entrée en vigueur de sa mesure antimog. «En terme de fréquentation, c'est un lundi matin tout à fait normal. Les habitués sont au rendez-vous. Les gros fumeurs sont effectivement un peu perturbés. Mais je suis confiant.»

«On attaque un rituel»

L'interdiction de la cigarette semble satisfaire une majorité de la clientèle: «Je suis hypersensible à la fumée, explique Gilles, 20 ans, de Savagnier. Si une seule personne allume une cigarette dans un bistrot, je le sens. C'est pourquoi j'encourage ce genre de démarches.» Quant à David, étudiant en microtechnique, il ne s'est jamais plaint «car c'est partout pareil. Mais c'est vrai que ce brouillard dans les bars, c'est dérangeant.»

Evidemment, la mesure fait aussi ses mécontents, finalement assez rares hier. Comme ce jeune homme qui a débarqué dans le bar une cigarette à la main et s'est gentiment fait expliquer qu'il devait l'éteindre. «Eh bien bravo!», s'est-il exclamé, franchement irrité, avant de quitter les lieux.

Quant à Emilien, 22 ans, il est bien décidé à changer de crémerie. «Je suis choqué: on s'at-

taque de front au rituel matinal café-cigarette-journal, sacré pour certains.»

Cet étudiant en droit s'oppose à l'introduction d'une loi contre la fumée dans les lieux publics. «Il faut laisser le libre choix aux restaurateurs. Aujourd'hui, tout le monde connaît les effets de la cigarette sur la santé. Aux clients de décider de l'endroit qu'ils veulent fréquenter.»

Des arguments qui ne convainquent nullement ses trois camarades. «La loi passera comme une lettre à la poste. On a introduit l'interdiction dans les trains et déjà, plus personne n'en parle...», lance un collègue, content de déguster son café à l'abri des émanations de nicotine.

«L'air devenait irrespirable»

Le soulagement le plus évident émane toutefois du personnel: «Lorsque des groupes de jeunes débarquaient et que tout le monde allumait sa clope en même temps, l'air devenait étouffant, confie Vanessa, elle-même fumeuse. Ce n'était pas toujours facile de bosser dans ces conditions.»

Les mécontents? La jeune serveuse s'en fiche. Elle est persuadée que «beaucoup de nouveaux clients viendront au 21, simplement pour leur propre confort». /VGI

Un bar sans clope: «Risqué!»

Bertrand de Coulon voulait en finir avec la présence d'un smog tenace au 21 (notre édition du 9 octobre). Il a donc décidé de faire de son bar un espace non-fumeur. Une mesure que d'autres patrons d'établissements publics jugent «courageuse», mais qu'ils ne s'engageraient pas forcément à introduire. «Si je devais interdire la cigarette, je risquerais de perdre beaucoup de

clients. Les 90% d'entre eux sont des fumeurs!», explique Felice Previtali, patron du bar Le Charlot.

Au Faucon, une telle mesure ne serait «pas nécessaire», indique Annick Loquet, la tenancière des lieux. «Notre système de ventilation fonctionne bien. Nous n'avons pas de problème de fumée.»

Patron du Chauffage compris, Bertrand Moret salue la

décision du tenancier du 21, «qui ose prendre le risque de bannir la fumée». Mais il n'irait pas jusque-là, à moins d'y être contraint par une loi visant tous les établissements publics.

«Il faut que tout le monde soit logé à la même enseigne, explique Felice Previtali, résumant ainsi la pensée de nombreux bistrotiers. Sans une loi cantonale, c'est vraiment suicidaire en termes de concurrence!» /vgi

Les Artisanales annoncent déjà Noël

NEUCHÂTEL Un concours d'affiches, dont les lauréates ont reçu leur prix hier, lancent l'édition 2006 du grand marché qui précède les fêtes de fin d'année. Succès oblige, la manifestation se déroulera désormais sur neuf jours

«N'oublions pas que l'eau coule de haut en bas!» Un brin goguenard, Jacques Perrolle, initiateur des Artisanales de Noël, parle du succès rencontré par cette manifestation depuis son déménagement, l'an dernier, de La Chaux-de-Fonds à Neuchâtel. «Géographiquement, il n'y a pas photo!», poursuit-il. Nous avons reçu tellement de demandes d'artisans pour cette année, que nous avons déjà une liste d'attente.»

Un succès qui a aussi contribué au prolongement de deux jours de ce grand marché artisanal qui se tiendra sur la place du Port du 9 au 17 décembre. Ainsi, les visiteurs auront devant eux un week-end supplémentaire

pour venir flâner, sous une tente chauffée de 5000 mètres carrés, à travers les stands illuminés et décorés avec soin par 200 créateurs de tous horizons. Afin de motiver leur imagination, le comité des Artisanales offre, du reste, un emplacement gratuit pour l'année suivante au détenteur du plus beau stand.

Couleur et chaleur

Pour cette édition 2007, un accent tout particulier a été mis sur l'illumination de la tente qui comptera près de 30.000 ampoules. Pour ce faire, un faux plafond sera installé et permettra aux organisateurs de plonger la tente dans l'obscurité totale afin que la magie ne se dégage que des décors.

Le comité des Artisanales de Noël a, pour la deuxième année d'affilée, organisé un concours d'affiches. Sur le thème, «L'artisan... Une œuvre aux couleurs chaudes de Noël», il s'adressait aux jeunes du canton, âgés de 16 à 25 ans. Les trois lauréates ont été récompensées, hier à Valangin.

Le 1er prix a été décerné à Chau Thini, étudiante médiaticienne au CPLN, à Neuchâtel. Cette jeune fille vient aussi de remporter le 1er prix de l'affiche de la Semaine du chocolat. Le 2e prix est revenu à la Chaux-de-Fonnière, Sophie Gagnebin, tandis que Prune Simon-Vermot, des Brenets, a reçu la troisième récompense. /FLV



Chau Thini (au centre), dont l'affiche (en haut derrière elle) a été retenue, reçoit son prix des mains d'un représentant de la banque Raiffeisen des Montagnes neuchâteloises. A gauche, Sophie Gagnebin, et à droite Prune Simon-Vermot. PHOTO LEUENBERGER

Collecte pour un théâtre

COLOMBIER Les utilisateurs de la grande salle vont aider à en financer le nouvel équipement technique. Ils entendent réunir 550.000 francs pour créer sur place un vrai centre culturel

Par
Philippe Chopard

Un vrai théâtre au lieu d'une salle polyvalente ordinaire! Yves Senn, pour l'Avant-scène opéra, Anne-Lise Tobagi, pour la troupe théâtrale de la Colombière, et Michel Vermot, pour la Musique militaire, rêvent d'une grande salle transformée en centre culturel. Constitués en association, les principaux utilisateurs, ainsi que toutes les sociétés locales, vont ainsi s'atteler à réunir les 550.000 francs nécessaires à un équipement technique et scénique dignes de leurs ambitions. Et, en parallèle, la commune a enfin pu démarrer un chantier de rénovation attendu depuis des années.

La récolte de fonds privés destinés à compléter le crédit de 3,9 millions voté par le Conseil général a déjà démarré. Mais arriver à rassembler plus d'un demi-million relève-t-il de l'utopie? «Nous pensons que notre objectif est parfaitement réaliste, a répliqué hier Yves Senn. Plus de 200 demandes sont pendantes auprès d'entreprises de la région, d'associations diverses et de particuliers.»

«Colombier possède son propre public»

Yves Senn

L'association des Amis de la grande salle de Colombier est ambitieuse. Elle peut déjà compter sur divers dons intégrés dans le montage financier voté par le Conseil général. Ainsi la Loterie romande a-t-elle promis le versement d'un demi-million dans ce cadre, et la famille Tobagi a donné 75.000 francs de sa propre poche. «Nous équiperons cette salle avec l'argent que nous aurons effectivement récolté», a expliqué hier Alfred Zehr, le trésorier de l'association.

«Nous ne voulons pas à Colombier de salle polyvalente à l'image de ce qu'offrent d'autres villages», a précisé hier Anne-Lise Tobagi. «Il est parfaitement possible



Sur la galerie de la grande salle en chantier, de droite à gauche, Alfred Zehr, Anne-Lise Tobagi, Yves Senn et le président de commune Jean Erard, unis pour une offre culturelle de qualité.

PHOTO LEUENBERGER

de faire vivre un théâtre de 400 places dans cette région du Littoral, a surenchéri Yves Senn. Nous avons notre propre public et ne faisons aucune concurrence aux autres théâtres de la région. Nous pouvons être complémentaires, voire partenaires.»

«Ensemble pour le renouveau de la grande salle de Colombier», révèle une affiche placardée sur la porte d'entrée. La commune et les utilisateurs tirent donc à la même corde, même si décider le Conseil général à s'engager n'a pas toujours été de tout repos. Il avait même fallu stopper le projet pour le revoir et finalement voter une rallonge au crédit initial en avril dernier. «Le dossier de la rénovation a traîné, c'est vrai, a rappelé Yves Senn. Mais cela a permis à l'exécutif d'élaborer un projet de vrai théâtre. Ce que nous souhaitons.» /PHC

Acteurs culturels dans la rue

Colombier vit! Ses acteurs culturels veulent le montrer à la population samedi, en profitant du marché d'automne organisé par l'Association des artisans et commerçants locaux. La culture va descendre ainsi dans la rue, lors de deux parades à 10h30 et 13 heures, ainsi que sous la forme de courtes interventions parmi les stands. Au menu, musique, cirque, rock et théâtre, en plein air si le temps le permet, et sous abri en cas de pluie.

Pour la troupe théâtrale de La Colombière, descen-

dre dans la rue est une nouveauté. «Nous jouerons une série de farces du XVIIe siècle, a expliqué hier Anne-Lise Tobagi. Soit ce genre d'histoires drôles qui valent davantage par leur mise en scène que par la profondeur de leurs textes». Même topo pour l'Avant-scène opéra, qui promènera dans le périmètre de fête un piano droit et ses chanteurs, pour un récital d'airs de Jacques Offenbach.

La Musique militaire, plus habituée à ce genre d'exercice en plein air, animera notamment la pose de la première pierre de la grande salle rénovée, à 16 heures sur

place. Cela en sus de mener le cortège qui n'oubliera pas de rendre visite aux commerçants de la plaine d'Areuse.

L'Association des artisans et des commerçants de Colombier a relancé l'idée d'un marché d'automne l'an dernier. Au programme de cette année, diverses démonstrations, des spectacles de magie et de marionnettes, et un grand lâcher de ballons. De plus, un petit train touristique parcourra le village. La journée se terminera au château par un récital. /phc

Samedi de 9h à 17 heures dans les rues du village

PUBLIREPORTAGE

MODE AUTOMNE-HIVER: UNE MONTRE BALMAIN À LA GAGNANTE



Les pages mode automne-hiver parues récemment dans L'Express et L'Impartial étaient agrémentées d'un grand concours avec une montre Balmain de la collection Miss Suisse à la clef. Cette magnifique pièce a été gagnée par Jacqueline Coulot du Locle. Son prix lui a été remis jeudi dernier par Michele Orfeo, responsable marketing et communication de Balmain Swiss Watches. Nous adressons à cette heureuse gagnante nos vives félicitations, assorties d'un merci chaleureux aux très nombreux participants du concours.

Vice-champion du muscle nature



Julien Previati, 22 ans, de Cortaillod, a été sacré vice-champion de Suisse de body-building naturel, samedi soir à Horgen (ZH). «J'étais au coude à coude avec celui qui a décroché le titre. Je suis très content de moi et de mon coach!», confie le jeune homme (photo sp), qui participait ce week-end à sa toute première compétition, dans la catégorie des moins de 80 kilos.

Sur 36 athlètes, le Carcoie était le seul Romand à concourir dans cette discipline qui, depuis sa création il y a huit ans, lutte contre l'usage de produits dopants dans le culturisme.

L'objectif de Julien Previati après un tel résultat: «Travailler pour la première place l'année prochaine. Et, pourquoi pas, viser les championnats du monde!» /vgi

NEUCHÂTEL

La banque Coop attaquée hier après-midi

La banque Coop de la rue du Temple-Neuf à Neuchâtel a été braquée hier vers 13h30. Un homme s'est présenté peu après l'ouverture à un guichet et a contraint l'employé de lui remettre plusieurs dizaines de milliers de francs. Une fois son forfait commis, l'auteur a pris la fuite en voiture. «L'individu a menacé l'employé, mais je ne peux pas vous dire avec quoi!», a expliqué hier l'officier de la police judiciaire Frédéric Hainard. Il y a eu une menace physique claire. Et il n'y a pas de vitre de blindage dans cette banque.» La police a été alertée peu après le brigandage et un important dispositif a été mis en place: «Nous avons engagé une quarantaine de personnes et effectué une enquête de voisinage, ainsi qu'un quadrillage.»

Interpellé sur l'autoroute

Selon l'officier, le déploiement a permis «une excellente récolte de renseignements». Elle a débouché sur l'arrestation, par une patrouille de la police cantonale vaudoise, du suspect qui circulait sur l'autoroute A1 en direction de Lausanne. Elle avait reçu dans l'intervalle le signalement de la voiture du fuyard par ses homologues neuchâtelois. L'argent volé a été retrouvé dans le véhicule et l'homme remis à la police de sûreté neuchâteloise hier soir. «On a eu de la chance et lui de la malchance», estime l'adjoint au chef de la police de sûreté neuchâteloise. Il se félicite de «l'excellente collaboration avec la police vaudoise».

L'employé de la banque Coop n'a pas sollicité d'aide psychologique auprès de la police.

Série noire

Frédéric Hainard estime que la récente série noire de trois brigandages – le curé et sa gouvernante attaqués à Cortaillod le 15 octobre, la station-service de Boudevilliers braquée le même jour et l'attaque d'hier – constitue «une série exceptionnelle. C'est aléatoire. C'est la loi de Murphy!» /comm-bwe

Rubrique Neuchâtel-Littoral

Tél. 032 723 53 04
Fax 032 723 53 09
e-mail: neuchatel@lexpress.ch

AVIS TARDIFS

Délai: la veille de parution jusqu'à 21h

Remise des textes
Du lundi au vendredi
jusqu'à 17 heures

de 17 heures à 21
heures du lundi au
vendredi et de 16h30 à
21h00 les dimanches
et jours fériés

PUBLICITAS

tél. 032 729 42 42
fax. 032 729 42 43
e-mail neuchatel
@publicitas.ch

L'EXPRESS
tél. 032 723 53 01
fax 032 723 53 09
e-mail redaction
@lexpress.ch

CLÉMENTINES
d'Espagne, kg 2.50

COQUELETS FRAIS
de Suisse, pièce 7.50 5.50

VACHERIN MONT D'OR
de Baulmes, kg 25.90- 16.80

aux **Gourmets**
Épicerie fine

SALON EXPO

20-29 octobre 2006, Neuchâtel, Place du Port

Mardi 24 octobre

Exposition ouverte de 14 à 22 heures
Dès 18h00 dans la halle des restaurants
Piano-bar
Avec PHILIPPE BEFORT

Dès 21h30 THE HAPPY JAZZ BAND
5 musiciens



à gagner
1 Opel Corsa



Les garages
Lanthemann
Cortaillod - Saint-Blaise

fermeture 01h00

FESTINA
FONDÉE EN SUISSE EN 1902



**A l'Expo
du Port
au stand
No 213**

**GRAND
CONCOURS**



Gagnez

des «scootcase» (trottinette avec sac incorporé d'une valeur de Fr. 250.-) et des lecteurs MP3

**Détours
de routes**

**Projection de films
sur la construction
de routes dans
le canton.**

(mis aimablement à disposition par le service cantonal des Ponts et chaussées)

**Salon-Expo
du Port
Neuchâtel
Du 20 au 29
octobre 2006**

***** Fr. 256.-/mois*****

SALON EXPO DU PORT

Super leasing
Alfa 147, 5 portes,
série spéciale
Lanthemann
"Dolce Vita"

028-541212



147 Dolce Vita

Les garages
Lanthemann

Cortaillod - Saint-Blaise

2016 Cortaillod - Tél. 032 842 42 20
2072 Saint-Blaise - Tél. 032 753 11 53
e-mail : gar_lanthe@bluewin.ch

FEUILLETON N° 110

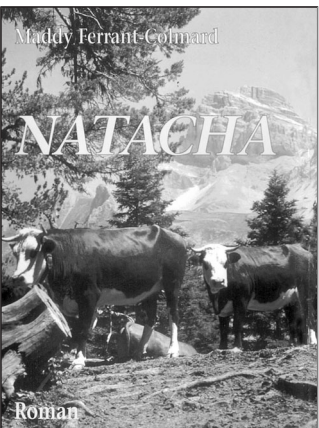

Droits réservés: Editions Mon Village Vulliens

Il l'avait saluée, jovial:
– Bonjour demoiselle. Je suis le toubib du coin.
– Bonjour toubib. Je suis la bergère du coin. On m'a parlé de vous à Champ-Jouvent.
– En bien j'espère?

– Attendez que je réfléchisse. Je ne me souviens plus très bien. Ils avaient ri ensemble. La sympathie passait entre eux. Il lui avait parlé de quelques ballades à son actif. Il n'en avait pas fallu davantage pour l'instruire sur celles qu'il pourrait entreprendre encore et signaler des chemins dans la forêt, sans oublier de nommer les sommets des pics aux alentours. Les renseignements donnés, elle avait spontanément proposé:
– Est-ce que ça vous dirait de changer de versant? Je pensais aller chez mon voisin afin de prendre des nouvelles. Son ânesse a dû mettre bas dernièrement. Sans hésitation aucune, le docteur Gaultier relégua

l'ascension du Grand-Bial pour une autre fois... Aujourd'hui, il était sous le charme. Marcher avec elle... la regarder... l'écouter... la désirer... lui sourire... ne plus la quitter...
– Volontiers, oui. Est-ce que c'est loin?
– Assez! Deux heures de marche environ.
– Peu importe, en fait. C'est mon confrère de Châteauneuf qui est de garde. Si je vous disais que je n'ai jamais vu de petit âne, excepté dans les livres d'images de mon enfance.
– Qui n'est pas si lointaine!
– Croyez-vous! Ne voyez-vous pas mon front ridé, chargé d'ans. Le regard souriant de la jeune femme et sa moue plutôt dubitative avaient été suf-

fisants pour lui faire admettre qu'elle ne le croyait pas. Lui se sentait tout simplement bien sur ces crêtes dominant un paysage agreste. Comme il se soumettait avec plaisir aux taquineries d'une bergère de deux ou trois ans sa cadette, lui qui venait de franchir le cap de la trentaine!
Quel beau dimanche !...
Passé la ligne des crêtes, le paysage se transformait. L'alpage devenait plus aride, plus provençal en quelque sorte. A la vue de l'ânon, Bernard Gaultier n'aurait pas sans regret cédé sa place. Cette petite boule de couleur argentée le stupéfiait, le subjuguait.

(A suivre)

MOTS CROISÉS DU JOUR N° 657

HORIZONTALEMENT

1. Grand arbre originaire d'Australie. 2. Détectives. Boîte pour la crème française. 3. À quel endroit? Prévenus. 4. Roi du burlesque. Ils ont à faire avec les bourriques. 5. Cartes postales. S'oppose à la force. 6. Court de la bourse. Sigle de la France. 7. Refuserai de cracher. Patrie supposée d'Abraham. 8. Personnel. Déjeuner en Suisse. 9. Croiser dans le verger. Signe opératoire. 10. Ils ont fait le plein.

VERTICALEMENT

1. Donner froid dans le dos. 2. Auxiliaire de la voirie américaine. Productrice de lentilles. 3. Ici, en plus court. Il court à travers la jungle. Ferment les guillemets. 4. Gardner au cinéma. Insulaires italiens. 5. Appela sous les armes. Subdivision algérienne. 6. Le loup, dans la littérature du Moyen-Âge. 7. Explosion déclenchée par Yann Lambiel. Porteur de grains. 8. Repas pris à la source. Bordure de blason. 9. Fusionner. L'enfance de l'Aar. Conventions collective. 10. Arbre d'Amérique du Nord apprécié pour son bois, ses racines et ses feuilles.

Solution dans la prochaine édition.

Solution du N° 656

Horizontalement: 1. Moucharder. 2. Outrage. 3. Ni. Oursons. 4. Droites. 5. Se. 6. Présent. 7. Notes. Ruée. 8. Ides. Frais. 9. Ter. Oie. No. 9. EO. Opéré. 10. Snober. Sue. Verticalement: 1. Mondanités. 2. Ouir. Odéon. 3. Ut. Opter. 4. Croiras. Ob. 5. Hautes. Ope. 6. Agrès. Fier. 7. Resserrer. 8. Nua. ES. 9. Einstein. 10. Rosé. Ésope.

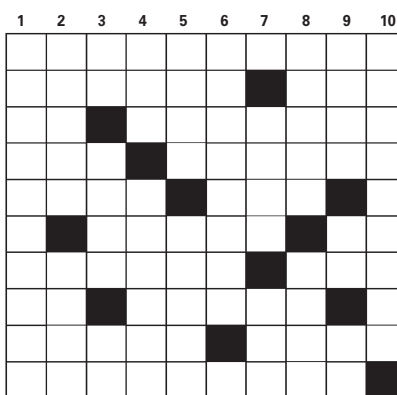

Rue de
Pierre-à-Mazel 10

NEUCHÂTEL
LA MALADIÈRE
25.10-28.10.06

**NOUVEAU:
OUVERTURE**

100%*

Rabais d'inauguration sur tout!

* Non cumulable avec d'autres bons.
Non valable pour: réparations, prestations de services,
abonnements de téléphonie mobile et bons cadeaux.

Valable chez Interdiscount,
La Maladière,
Rue de Pierre-à-Mazel 10,
2000 Neuchâtel



**HEURES
D'OUVERTURE**
LU: 13h00-18h30
MA-ME: 8h30-18h30
JE: 8h30-20h00
VE: 8h30-18h30
SA: 8h00-17h00

par exemple:

BRAVIA Série - qualité image optimale
Résolution 1366x768 pixels
Tuner DVB-T et analogique
Prise HDMI numérique et PC

~~1899.-~~
~~1699.-~~
-10% = 1529.10

SONY HIT

Téléviseur LCD 82 cm 16:9 Sony KDL-32U2000
• Art. 839069

82 cm
HD ready

**Inter
Discount**

NEUCHÂTEL

Derniers coups de pinceau

NEUCHÂTEL Objets de soins de dernière minute, La Maladière Centre n'attend plus que les clients dans son univers qui se veut rien moins que «féérique». Il faudra toutefois patienter pour pouvoir passer un coup de fil de partout



Jean-Marc Chapuis, grand patron de l'immobilier chez Coop, affichait hier une légitime satisfaction.



Les promoteurs sont particulièrement fiers de l'éclairage scintillant qui orne les parois de verre du grand hall central, une «première mondiale», selon le directeur de l'immobilier de la Coop.

Photos
Christian Galley
Textes
Léo Bysaeth

Le pari sera tenu. Demain, le nouveau centre commercial La Maladière Centre ouvrira ses portes au public.

Hier, la presse était conviée à un premier tour du propriétaire, alors que, partout, s'activaient les ouvriers et les employés. Aucune agitation apparente, toutefois, dans ces finitions. Les rayons du supermarché étaient déjà entièrement garnis, à l'exception bien entendu des produits frais.

Devant des journalistes, emmenée en bateau du port de Neuchâtel à celui du Nid-du-Crô, voisin du nouveau centre, Jean-Marc Chapuis a souligné l'importance que revêt à ses yeux l'aboutissement de cet «ambitieux projet».

Fruit d'un partenariat sans faille entre acteurs public et privé, il a abouti dans un «délai record». «C'est la preuve éclatante, a-t-il ajouté, que dans notre pays, lorsque la volonté est présente, il est tout à fait possible de mener des projets tambour battant». L'accord de principe entre la Ville

de Neuchâtel et la direction de Coop date du 13 septembre 2002, sous la houlette, a rappelé Jean-Marc Chapuis, de Didier Burkhalter, alors conseiller communal, «personne incontournable» dans ce dossier. Quant aux travaux, ils ont débuté il y a moins de deux ans et demi, en juin 2004. C'est peu, objectivement, pour ériger un tel complexe multifonctionnel, intégrant un stade de 12.000 places assises, des salles de sport, une caserne de pompiers, un parking de 900 places et un centre commercial de 28.000 mètres carrés.

Un «univers de féerie»

Représentant la Ville de Neuchâtel, le conseiller communal Pascal Sandoz a lui aussi souligné l'excellence de la collaboration entre partenaires public et privé: «Bienvenue, bravo et bonne chance!», s'est-il exclamé.

Le grand patron de l'immobilier du grand distributeur suisse a souligné les qualités architecturales du complexe, qui vont «permettre à la Ville de Neuchâtel de faire un pas de plus dans le modernisme, de s'ancrer dans le XXI^e siècle et de se rendre encore plus attractive par rapport à bien

d'autres villes de notre pays.» Enfin, cerise sur le gâteau, «en plus de ses qualités fonctionnelles, La Maladière Centre fait appel à l'imaginaire de ses clients en les transportant dans un monde festif et résolument moderne.» Les visiteurs, c'est promis, découvriront «un univers de féerie et d'élégance urbaine.»

Le rôle dévolu à l'éclairage, avec, surtout, les diodes lumineuses intégrées dans les parois vitrées de la grande fosse centrale, «certainement une première mondiale», y sera pour beaucoup.

Bus gratuit

Les clients sont aussi invités à flâner dans ce qui ressemble davantage à une «zone piétonne d'une petite ville» qu'aux allées d'un supermarché. Les mamans pourront même abandonner leur progéniture aux bons soins de la halte-garderie, dirigée par du personnel diplômé.

Jean-Marc Chapuis a aussi souligné les facilités d'accès qu'offre le nouveau centre, tant par la route que pour les piétons ou les usagers des transports publics.

Les TN, d'ailleurs, marquent le coup: demain, le

transport sera gratuit sur la nouvelle ligne 11, qui s'arrête à l'entrée du nouveau centre commercial. «Nous avons accédé à la demande de Coop», explique la porte-parole de l'entreprise de transport Aline Odot, «à condition que Coop offre un cadeau aux usagers, qui sont à 80% des abonnés.» Et pour qui, donc, la gratuité n'est pas vraiment un cadeau. /LBY

Législation restrictive

Raymond Léchaire, directeur de Coop Suisse romande, aimerait bien que les investissements consentis dans le canton par le groupe ne soient pas plombés par une législation sur les heures d'ouverture qu'il trouve trop restrictive. «C'est le canton qui octroie le moins d'ouvertures tardives» et c'est aussi la seule région où est imposé «un demi-jour par semaine de fermeture obligatoire.» Le directeur a indiqué chercher un accord à ce sujet avec le canton et les syndicats. /lby



Le centre commercial se prépare à vivre le principal événement commercial de l'année: Noël.

Réseau téléphonique: patience!

Les participants à la visite de presse l'ont constaté hier: les portables affichaient le message que l'on reçoit dans les zones non couvertes: «Pas de réseau, urgence OK».

Le service ne sera pas encore fonctionnel le jour de l'ouverture. «L'installation se fera dans le courant de la semaine prochaine», a indiqué Philippe Sublet, responsable

national des centres commerciaux Coop. «En réalité, précise-t-il, la couverture est actuellement assurée sur environ 50% de la surface». Mais le réseau, nous l'avons constaté, ne passe pas, notamment, dans le supermarché.

Pourquoi ce contretemps? «Les discussions entre l'opérateur Orange – qui mettra l'infrastructure à disposition de ses concurrents –, et

Swisscom ont pris du temps.» D'ici la fin du mois, toutefois, tout sera rentré dans l'ordre, assure le responsable.

Pour Swisscom, toutefois, les choses ne paraissent pas aussi claires: «Nous avons fait une offre aux gérants du stade et nous attendons une réponse», indique le porte-parole de Swisscom, Christian Neuhäus. /lby

PUBLICITÉ

Côté Ambiance
AUFMANN

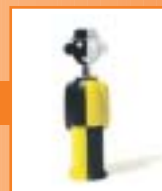

ALESSI édition limitée

L'idée
cadeau

Une seule
adresse:

Côté Ambiance
Rue Neuve 18
(face à la Grande fontaine)
2302 LA CHAUX-DE-FONDS
Tél. 032 911 10 40
www.kaufmann-fils.ch

FLEURIER

Fêter la saison des carnivals

Pour la première fois au Val-de-Travers aura lieu le samedi 11 novembre une manifestation hautement symbolique dans le monde carnavalesque: le lancement de la Saison des carnivals. Remontant à une vieille tradition des pays germaniques, cette date coïncide avec le début de la période hivernale et de ses nombreuses restrictions alimentaires et festives.

Bien que l'hiver soit moins douloureux qu'à l'époque, le comité d'organisation du Carnavallon a décidé de commémorer cette date et de lancer, par la même occasion, la 30e édition de son carnaval régional, qui se déroulera du 23 au 25 mars 2007 à Fleurier.

Guggenmusiks et vin chaud

La première partie commencera dès 10 heures avec du vin chaud et du thé pour réchauffer l'atmosphère. A 11h11, le président du comité d'organisation prendra rapidement la parole pour lancer la saison carnavalesque et les deux guggenmusiks présentes – Les Britchons et Les Britchounets – prendront le relais musical. Elles joueront quelques morceaux place du Marché avant de s'engager en cortège pour la salle Fleurisia, où une soupe aux pois revigorante et gratuite attendra toutes les personnes intéressées!

L'après-midi, les guggenmusiks animeront les rues du village, avant de rejoindre la salle Fleurisia à l'heure de l'apéro. Dès 20h30, dans cette même enceinte, se déroulera la deuxième partie de la manifestation avec un concert des Britchounets, qui sera suivi de celui des Britchons.

L'entrée sera gratuite et l'ambiance assurée. Après ces deux concerts, de la musique et des bars seront au rendez-vous pour bien terminer la fête. /comm-réd

www.carnavallon.ch

La guerre de la terre

VAL-DE-TRAVERS A Môtiers, une querelle au sujet de la répartition des terrains agricoles communaux met en lumière la question de la taille critique des domaines. Question de survie

Par **Fabrice Eschmann**

Xavier Menoud est ulcéré. Pour palier l'«*inégalité de traitement flagrante*» qui, selon lui, règne dans l'attribution des parcelles agricoles communales, le jeune agriculteur de Môtiers a demandé récemment la création d'un «*Conseil des agriculteurs*». Au-delà de ce cas particulier, les surfaces cultivables ou herbagères publiques pourraient devenir, parmi d'autres, un enjeu important face à la pression grandissante sur les agriculteurs pour qu'ils augmentent la taille de leurs exploitations. En toile de fond: la disparition annoncée, d'ici à quinze ans, de la moitié d'entre elles.

Xavier Menoud, qui préside par ailleurs le Conseil général de Môtiers, ne digère pas la récente attribution de deux parcelles agricoles communales, basée «*sur des motifs personnels, d'origine, de convictions religieuses, de mode de vie, de statut social, d'appartenance politique, etc.*». Selon ses calculs, un agriculteur de la commune bénéficierait de 41% de la surface publique, alors que d'autres n'auraient presque rien.

Pourtant, sa proposition de créer un «*Conseil des agriculteurs*», capable de mettre tout le monde d'accord sur la répartition des quelque 50 hectares que la commune afferme, a été balayée lors de la dernière réunion du législatif. «*A chaque fois qu'un terrain est réattribué, cela engendre toujours des mécontents, tient à souligner Laurence Vaucher, conseillère communale en charge de l'Economie publique. Nous ne nous arrêtons pas à*

un arrosage mathématique mais prenons en compte la situation personnelle de l'intéressé, qui n'arriverait pas à joindre les deux bouts par exemple.»

A l'Office des paiements directs, Sébastien Aellen insiste sur le durcissement des débats autour de la terre: «*D'habitude, ce genre de discussions se faisaient en amont, entre intéressés. Cela bouge de plus en plus lorsqu'il y a du terrain à reprendre.*»

Chaque hectare compte

Pourquoi une telle ambiance dans le monde agricole? Conséquence de la nouvelle politique agricole et des accords de l'Organisation mondiale du commerce (OMC), «*près de 50% des paysans devraient disparaître d'ici à 15 ans*», prédit Laurent Lavanchy, chef du Service de l'économie agricole. Pour faire face à la baisse des prix, «*la tendance est donc à l'augmentation de la taille des exploitations*».

Corollaire à la surface: les paiements directs qui – et c'est admis dans la branche – représentent le salaire effectif de l'exploitant. En 2005 au Val-de-Travers, 13,9 millions de francs ont été versés à 168 agriculteurs travaillant en moyenne 44,5 hectares de terre chacun. Le calcul est vite fait: chaque hectare a rapporté 1860 francs cette année-là à son fermier.

Dans ces conditions, chaque hectare peut avoir son importance. «*On estime la surface idéale entre 70 et 100 hectares par exploitant*», relève Laurent Favre, directeur de la Chambre neuchâtoise d'agriculture et de viticulture. Une taille à laquelle tous n'arriveront pas. En 2006, ils n'étaient déjà plus que 163 au Vallon. /FAE



En 2005, 168 fermiers vallonniers ont touchés 13,9 millions de francs de paiements directs, soit 1860 francs en moyenne par hectare. PHOTO ARCH-MARCHON

PUBLICITÉ

La Boutique Café
LA SEMEUSE

du 16 octobre au 17 novembre 2006

10%

de rabais sur les
machines à café La Semeuse

+ 120 portions de café offertes
et un bon de réduction de 50% à valoir sur
votre prochaine commande de portions

(bon non cumulable avec d'autres actions)

La Boutique Café LA SEMEUSE

Allée des Paysans-Horlogers 1
2300 La Chaux-de-Fonds

bus ligne n°3, arrêt «Paysans-Horlogers»
grand parking à disposition



LA SEMEUSE
LE CAFÉ QUE L'ON SAVOURE

Tél. 032 926 44 88

Heures d'ouverture:
lundi-vendredi
7h30 - 12h00
13h15 - 18h30

www.lasemeuse.ch

Une promotion sur 64 cases

VAL-DE-RUZ Le club d'échecs de la vallée monte en première ligue. Une ascension qu'il doit notamment au talent de ses deux «*maîtres à jouer*»

Ce n'est pas encore la Ligue A, mais c'est déjà «*historique*»: à l'issue d'un match disputé ce week-end contre les Genevois du Lignon, le Club d'échecs du Val-de-Ruz a réussi à propulser sa première équipe en 1ère ligue, qui est à la Suisse échiquéenne ce que la 1ère ligue est à la Suisse footballistique.

«*Au terme du championnat, nous avons terminé premiers de notre groupe de 2e ligue devant La Chaux-de-Fonds*, raconte le Marinnois Jean-Paul Richard, président du Club d'échecs du Val-de-Ruz. Puis nous et La Chaux-de-Fonds avons affronté les premiers et deuxièmes d'autres groupes, et nos deux clubs ont été promus.»

Niveau maître national

Les pousseurs de bois vaudruziens ont disputé le match de promotion contre Le Lignon dans leur fief de l'hôtel des Communes des Geneveys-sur-Coffrane. Ils y ont souffert, puisque les deux premières parties à prendre fin se sont conclues sur deux victoires genevoises et que le match s'est

terminé sur un score de 3 à 3. Finalement, le club du Val-de-Ruz doit sa promotion au «*départage aux points d'échiquiers*», règle que le site internet du club du Lignon (www.lignon-echecs.net) compare à une élimination aux tirs de penalty.

Il la doit aussi, relève Jean-Paul Richard aux victoires de ses deux «*maîtres à jouer*», Avni Ermeni et Yves Du Bois. Il est vrai qu'avec ses 2314 points Elo, le premier joue au niveau d'un maître national, alors que le second affiche un niveau national. Mais ils ne se contentent

pas, relève leur président, d'engranger, «*presque à tous les coups*», des points pour leur club. «*Après les parties, ils font volontiers des analyses du jeu de leurs camarades de club. Ça nous aide à progresser.*» Et pas seulement les camarades de club: samedi, après une partie nulle particulièrement disputée, Avni Ermeni a aidé l'équipe du Lignon à découvrir la solution qui aurait permis au joueur genevois de l'emporter.

Mais le talent des deux hommes ne suffira sans doute pas au club vaudruzien à faire bonne figure en 1ère ligue. «*Les matches s'y disputent à huit échiquiers et non plus à six. Nous cherchons donc deux forts joueurs supplémentaires*», indique Jean-Paul Richard. Et fort joueur, ça commence où? «*A 2000 points Elo.*»

Le Club d'échecs du Val-de-Ruz compte actuellement une vingtaine de membres, dont une partie n'habitent pas ou plus la vallée. Outre la formation promue en 1ère ligue, il compte une seconde équipe, qui joue en 4e ligue. /JMP



Yves Du Bois (à gauche) et Avni Ermeni analysent une partie, samedi aux Geneveys-sur-Coffrane. PHOTO SP

Minie

Paraît dans L'Express et L'Impartial
123'000 lecteurs (contrôle REMP)
Délai: l'avant-veille à 12 h.



www.lexpress.ch



PUBLICITAS SA
Rue Saint-Maurice 4
2001 Neuchâtel

Immobilier à vendre



AUX HAUTS-GENEVEYS, villa individuelle 5½ pièces avec vue, garage, véranda, très bon état. Tél. 078 644 45 58 ou tél. 078 719 82 55. 028-539529

A VENDRE BAR-RESTAURANT à Neuchâtel. Tél. 079 210 81 57. 028-541612

BEVAIX, charmante villa mitoyenne de 5½ pièces, quartier résidentiel, terrasse, jardin, cadre idéal pour famille avec enfants. Tél. 077 415 41 03. Infos sur www.homegate.ch ou www.wohnung24.ch

BEVAIX, grand duplex 5½ pièces de 160 m² avec entrée indépendante, situation calme et verdoyante, énergies renouvelables, vaste séjour très lumineux de 64 m², terrasse + jardin privés, label Minergie, proche des commodités. Fr. 668 000.- Tél. 032 724 11 11. 132-189199

BEVAIX, lotissement écologique familial, composé de grandes villas contiguës de 6½ pièces + bureau (205 m²) utilisant les énergies renouvelables et labellisée Minergie. Spacieuse, lumineuse, puits de lumière. À 5 min à pieds des commerces, écoles, gare. Fr. 782 000.- Tél. 032 724 11 11. 132-189197

CHÉZARD-ST-MARTIN, terrain à bâtir de 1 000 m², Fr. 210.-/m², www.vente-immob.ch, Tél. 032 731 50 30.

CHÉZARD, villa-appartement rénovée 6½ pièces, sous-sol excavé avec carnotzet, garage double, place de parc, Fr. 580 000.- Tél. 032 731 50 30, www.vente-immob.ch

AU LANDERON, villa individuelle. Fonds propres minimum : Fr. 280 000.- Tél. 032 967 87 20. 132-188826

LA CHAUX-DE-FONDS, quartier Nord, villa mitoyenne. Fr. 545 000.- Construction 2007. Renseignements: Tél. 079 252 31 01. 132-189110

GALS/BE, dans un cadre résidentiel, au bord de la forêt, villa individuelle 6½ pièces, soit 167 m² habitables. Parcelle de 1298 m². Construction 2001, pompe à chaleur. Situation calme et privilégiée. Fr. 805 000.- www.homeplus.ch, tél. 032 721 43 45.

LA CHAUX-DE-FONDS, appartement PPE rénové 4½ pièces (92 m² + balcon), 1 garage fermé, 2 places de parc extérieures, Fr. 280 000.- Tél. 032 731 50 30, www.vente-immob.ch 028-541632

LA CHAUX-DE-FOND, villa mitoyenne rénovée 6½ pièces, sous-sol, 2 garages, 1 local annexe 45 m², Fr. 550 000.- Tél. 032 731 50 30, www.vente-immob.ch 028-541655

LES BRENETS, maison à 1 appartement de 6 pièces, jardin, vue imprenable, garages et local commercial loués. Tél. 079 351 63 65. 028-541664

LES GENEVEYS-SUR-COFRANE, grande villa individuelle de 7½ pièces, sous-sol, situation calme, parcelle de 700 m², Fr. 720 000.- Tél. 032 731 50 30, www.vente-immob.ch 028-541665

LES HAUTS-GENEVEYS, terrain à bâtir de 1 000 m², Fr. 130.-/m², www.vente-immob.ch, Tél. 032 731 50 30.

MARIN, villa individuelle de 5½ pièces, architecture moderne en matériaux bruts dans quartier résidentiel. Garage dans la maison pour 4 voitures. Jardin arborisé. Terrasse et balcon couverts. Tél. 079 342 69 13. 132-189189

NEUCHÂTEL, vue exceptionnelle sur le lac, proche de toutes commodités, appartement en duplex de 6½ pièces (150 m²) + balcon-terrasse (10 m²) avec garage et place de parc. Fonds propres pour traiter Fr. 120 000.- Didier Gentil Tél. 079 439 13 66.

NOIRAIGUE, vue magnifique sur la montagne du Creux du Van pour cette villa individuelle en bordure de forêt. 130 m² habitables, 4½ pièces + 2 galeries. Belle parcelle arborisée de 930 m². Fr. 585 000.- www.homeplus.ch, tél. 032 721 43 45. 022-562229

PERY-REUCHENETTE, appartement 5½ pièces (125 m² + balcon) cheminée, parc, ascenseur, situation calme, Fr. 270 000.- www.vente-immob.ch, Tél. 032 731 50 30. 028-541671

VAL-DE-RUZ, grande villa lumineuse 6½ pièces de 253 m² jouissant à vie d'une superbe vue sur tout la vallée et disposant d'un beau verger, grandes chambres, 2 garages. Fr. 728 500.- Tél. 032 914 76 76.

VEND À Chézard-Saint-Martin, appartements en PPE (3 X 5½ pièces) dans immeuble existant. Fr. 440 000.- inclus 1 garage, 1 place de parc. Ecrire sous chiffres: V 132-189041 à Publicitas S.A., case postale 0048, 1752 Villars-s/Glâne 1.

VEND À GAMPELEN belle maison familiale complètement rénovée de 6½ pièces parcelle de 750 m². Fr. 770 000.- www.laface.ch Tél. 079 240 24 60. 132-189177

VENDS SUR plan à 100 m de la plage de St-Aubin-Sauges (NE) appartements dans petite PPE de 5 unités (3 réservés) www.laface.ch 079 240 24 60 ainsi que 3 villas individuelles sur plan Hauts-Geneveys. 132-189861

WAVRE, villa mitoyenne séparée par les garages, 6½ pièces, sous-sol excavé, parcelle de 500 m² au calme, Fr. 750 000.- Tél. 032 731 50 30, www.vente-immob.ch 028-541659

Immobilier à louer



APPARTEMENT DE 3 PIÈCES à Neuchâtel, Rue de la Côte 137, hall, séjour, 2 chambres, cuisine agencée habitable, salle de bains/WC, galetas. Loyer Fr. 850.- + charges. Possibilité de louer une place de parc. Libre de suite. Visites et renseignements : Tél. 032 737 88 00. 028-541601

BÔLE, 5½ PIÈCES, 160 m², vue lac et Alpes, séjour 40 m², cheminée, cuisine agencée + coin à manger, 4 chambres, salle de bains + 2 wc séparés, hall d'entrée avec armoires, balcons, cave, garage individuel. Fr. 1950.- + charges Fr. 350.-, libre de suite. Privé: Tél. 032 731 08 91, Professionnel: Tél. 032 841 11 80. 028-541276

CENTRE DE PESEUX, magnifique appartement dans villa, 6 pièces, cheminée de salon, 2 terrasses. Fr. 3000.-. Tél. 052 634 08 15. 028-541703

CORTAILLOD, Ch. de Ronzi 2, pour le 1^{er} décembre 06, appartement de 3½ (env. 100 m²), au 1^{er} étage. Cuisine agencée, salle de bains/WC. Fr. 1000.- + Fr. 130.- de charges. Tél. 032 731 51 09. 028-541651

LA CHAUX-DE-FONDS, Collège 25, 3½ pièces, terrasse, cuisine agencée, 2 chambres, salle de douches/WC et dépendances. Loyer mensuel : Fr. 820.- + charges. Tél. 032 967 87 20. 132-188845

DETTES SECOURS

Nous sommes à vos côtés pour vos problèmes d'argent

10 ans d'expérience au meilleur prix du marché (Surendettement, emprunt bancaire, impôts, poursuites, actes de défaut de biens, factures, etc.)

0848 400 848 (coûts partagés)
Pour que votre budget retrouve son équilibre !
Idéal Finances
www.idéalfinances.ch

LA CHAUX-DE-FONDS, Tête-de-Ran 7, Studio indépendant. Fr. 470.- charges comprises. Tél. 032 913 17 84 / Tél. 079 624 40 55. 132-189195

LA CHAUX-DE-FONDS, Industrie 36, 3 pièces, semi-agencée. Fr. 600.- + charges. Tél. 032 913 17 84 / Tél. 079 624 40 55. 132-189193

LA CHAUX-DE-FONDS, Combe-Grieurin 39b, 2 pièces, quartier tranquille, ascenseur. Loyer Fr. 650.- charges et Cablecom compris. Libre de suite ou à convenir. Tél. 032 930 09 95. 132-189099

CORMONDRECHE, appartement de 6 pièces, 174 m², cuisine agencée, cheminée de salon, jardin non attenant. Fr. 2300.-. Pour le 01.01.07. Tél. 032 751 61 12. 028-541127

CORNAUX, Ch. des Etroits 34, entrée de suite ou à convenir, un bel appartement de 4½ pièces entièrement rénové, cuisine agencée, salle de bains, balcon, hall, Fr. 1 150.- + Fr. 240.- de charges, place de parc ou garage. Tél. 032 724 40 88. 028-541609

CORTAILLOD, grand 3½ duplex, 2 salles de bains, cuisine agencée lave-vaisselle + vitrocéram, 2 balcons, partiellement rénové en 2005. Fr. 1650.- charges comprises. Libre 01.12.2006. Tél. 032 841 50 64. 028-541602

CRESSIER, Rte de Neuchâtel 15, appartement de 2 pièces, cuisine agencée, 2 chambres, salle de bains/wc, cave, balcon, loyer Fr. 790.- + charges. Tél. 032 729 00 76. 028-541415

CRESSIER, 4½ pièces, entièrement rénové, cuisine agencée. Fr. 1200.- + Fr. 235.- de charges. Libre dès le 01.11.2006 ou à convenir. Tél. 079 637 74 31.

HAUTERIVE, Verger l'Ecuyer, appartement 4½ pièces. Loyer Fr. 1400.- charges comprises. Pour janvier. Tél. 032 753 65 30. 028-541491

HAUTERIVE, 3½ pièces, avec vue, quartier résidentiel, cuisine agencée, 1 salle de bains/WC, WC séparés, place de parc dans garage. Loyer mensuel Fr. 1900.- charges comprises. Libre de suite ou à convenir. Tél. 079 636 19 72 ou 079 693 25 33.

LA BRÉVINE, 2 grands appartements 3 et 4 pièces, jardin. Tél. 078 767 83 35. 132-189185

LA CHAUX-DE-FONDS, spacieux appartement 5 chambres, 2 salles d'eau, cuisine agencée habitable, rénové avec cachet, dépendances, jardin, proche des écoles et du centre ville. Fr. 1 320.- + charges Fr. 340.-. Dès le 1.12.2006. Tél. 032 913 18 37.

LA CHAUX-DE-FONDS, Ronde 25, de suite, mignon 3 pièces, mansardé, avec douche, chauffage et eau chaude générales. Fr. 630.- + Fr. 170.-. Tél. 032 853 35 15 - tél. 079 240 63 61. 028-541005

LA CHAUX-DE-FONDS, Progrès 89, bel appartement spacieux 3½ pièces, cuisine habitable semi-agencée. Fr. 700.- + chauffage. Tél. 032 753 51 60 (heures bureau). 028-541353

LA CHAUX-DE-FONDS, Ancien Manège, 4½ pièces, cuisine agencée, cachet, subventionné dès Fr. 1321.- sans charges, libre tout de suite. Tél. 078 754 24 48. 132-189019

LA CHAUX-DE-FONDS, quartier des Eplatures, places de parc + local 24 m² chauffé dans garage collectif. Tél. 079 648 92 05. 132-189164

LA CHAUX-DE-FONDS, 5½ pièces, cuisine agencée, chambre haute, cave, quartier calme, libre 01.01.07. Tél. 079 433 51 47. 132-188917

LA SAGNE, Studio. Fr. 250.- + charges. Tél. 032 913 17 84 / Tél. 079 624 40 55. 132-189196

LELANDERON, rue de la Gare 20, 4½ pièces duplex, cheminée, balcon, lave/sèche-linge, 2 salles de bains, WC, 2 places de parc, charges comprises, Fr. 2350.-/mois, libre 1^{er} janvier 2007. Tél. 079 214 25 22. 036-367336

LE LOCLE, grand garage, 4 m x 4 m x 7 m. Tél. 078 767 83 35. 132-189186

LE LOCLE, Corbusier 25, appartements de 3 - 4½, et 5½ pièces, cuisine agencée, ascenseur, balcons, wc-bains, buanderie, caves, place de parc. Tél. 032 931 28 83. 132-188492

LE LOCLE, Envers 31, mignon petit 4 pièces rénové, poutres apparentes, cuisine agencée. Fr. 740.- + Fr. 230.- de charges. 1 mois gratuit. Libre tout de suite. Tél. 078 767 83 35. 132-188855

LES PETITS PONTS à louer de suite meublé ou non 1 appartement de 2 pièces, 1 cuisine, 1 salle de bains-WC Fr. 350.- + charges Fr. 110.-. Chauffage central. Tél. 079 449 69 04 - Tél. 032 93715 15.

MARIN, Perrelet 9, 4½ pièces, WC séparés, tranquille. Libre dès le 01.01.2007. Loyer: Fr. 1410.- charges comprises et place de parc dans garage collectif. Tél. 032 753 37 29. 028-541594

MONTMOLLIN, duplex de 5½ pièces, cuisine agencée, 2 salles d'eau, cheminée de salon, cave, balcon, 1 place dans garage. Entrée à convenir. Loyer: Fr. 1700.- charges comprises. Tél. 032 731 12 89.

NEUCHÂTEL CENTRE, bel appartement, fin 18^e, 5 pièces, 140 m², parquets, cheminée, libre décembre, place de parc disponible. Ecrire sous-chiffres: U 028-541562 à Publicitas S.A., case postale 0048, 1752 Villars-s/Glâne 1.

NEUCHÂTEL, Chasselas 21, entrée de suite ou à convenir, un appartement de 3 pièces, cuisine non agencée, salle de bains, WC séparé, balcon, hall, Fr. 900.- + Fr. 200.- de charges. Tél. 032 724 40 88.

NEUCHÂTEL, Ecluse 31, de suite ou à convenir, 3 pièces au 1^{er} étage (ascenseur), cuisine agencée, salle de bains/wc. Loyer Fr. 1100.- + Fr. 220.- de charges. Tél. 032 731 51 09. 028-541658

NEUCHÂTEL, Ecluse 9, entrée de suite ou à convenir, un grand studio, coin cuisine agencée, douches/WC, Fr. 750.- charges comprises. Tél. 032 724 40 88. 028-541606

NEUCHÂTEL, Parcs 103, appartement de 3 pièces entièrement rénové, pour date à convenir, loyer Fr. 1 050.- + charges. Tél. 032 729 00 61. 028-541728

NEUCHÂTEL, Rue des Carrels 16, 2 pièces avec cuisine agencée, libre de suite. Loyer Fr. 560.- mensuel. Tél. 078 832 32 71 / Tél. 079 573 73 10. 132-189093

NEUCHÂTEL, Rue des Parcs 90, appartement rénové de 3 pièces, cuisine agencée, 3 chambres, salle de bains/wc, balcon, cave, loyer Fr. 1 100.- + charges. Tél. 032 729 00 76. 028-541160

NEUCHATEL, rue Coquemène 3, lumineux 3½ pièces, entièrement rénové (peinture, carrelage, parquets, sanitaire, cuisine agencée) grand salon, balcon avec vue lac et Alpes, 4^{ème} étage, proche TN + tram, préférence à couple sans enfant. Fr. 1190.- + Fr.150.- acompte de charges. Tél. 032 730 25 88. 028-541378

NEUCHÂTEL, 3½ pièces, cuisine agencée, 2 chambres, séjour, balcon, salle de bain-WC, cave, place de parc en sus, libre de suite, Fr. 1 150.- + charges. Tél. 032 729 09 59. 028-541416

NEUCHÂTEL, rue des Parcs 155, 4 pièces, refait, lumineux, cuisine agencée, lave-vaisselle, 2 balcons, vue sur le Gor. Libre de suite. Fr. 1380.- + charges Fr. 120.-. Tél. 079 240 33 24 ou Tél. 032 725 18 19. 028-540590

NEUCHÂTEL, CENTRE VILLE, 2½ pièces duplex, mansardé. Fr. 1152.- charges comprises. Libre dès le 01.11.2006. Tél. 079 219 06 43. 028-541675

NEUCHÂTEL, lumineux appartement de 3½ pièces, 80 m², bien situé, parquet, rénové en février 2006, cuisine agencée avec lave-vaisselle et lave-linge, cave, balcon avec vue lac. Libre dès le 01.11.2006 ou à convenir. Fr. 1600.- charges comprises. Tél. 032 721 49 88 - tél. 078 919 03 39. 028-541631

NEUCHÂTEL, places de parc à louer. Fr. 80.-/mois. Quartier de Vauseyon, rue des Mille-Boilles. Tél. 078 614 72 21. 028-539906

NEUCHÂTEL, Brévards 2, joli 3 pièces, cuisine habitable, balcon, cave, galetas, potager, proche bus et commerces. Libre de suite. Fr. 882.- charges comprises. Tél. 032 721 38 52. 028-541632

NEUCHÂTEL, Rue Louis-Favre 20, 3^{ème} étage, à 6 minutes de la gare, appartement de 4 chambres, cuisine agencée, salle de bains; WC séparé, cave. Loyer Fr. 1400.- + charges Fr. 180.-. Libre de suite. Renseignements et visites: tél. 032 737 88 00.

NEUCHÂTEL, Vieux-Châtel 13, quartier calme, à 5 minutes de la gare, à proximité de la cité universitaire, appartement de 5 pièces avec cachet, 2^{ème} étage, cheminée de salon, cuisine agencée habitable, salle de bains; WC séparé. Cave, galetas. Loyer mensuel: Fr. 1850.- charges comprises. Place de parc disponible Fr. 60.-. Libre de suite. Pour visites et renseignements: tél. 032 737 88 00.

NEUCHÂTEL, Vieux-Châtel 13, quartier calme, à 5 minutes de la gare, à proximité de la cité universitaire, appartement de 5 pièces avec cachet, 2^{ème} étage, cheminée de salon, cuisine agencée habitable, salle de bains; WC séparé. Cave, galetas. Loyer mensuel: Fr. 1850.- charges comprises. Place de parc disponible Fr. 60.-. Libre de suite. Pour visites et renseignements: tél. 032 737 88 00.

NEUCHÂTEL, Vieux-Châtel 13, quartier calme, à 5 minutes de la gare, à proximité de la cité universitaire, appartement de 5 pièces avec cachet, 2^{ème} étage, cheminée de salon, cuisine agencée habitable, salle de bains; WC séparé. Cave, galetas. Loyer mensuel: Fr. 1850.- charges comprises. Place de parc disponible Fr. 60.-. Libre de suite. Pour visites et renseignements: tél. 032 737 88 00.

COIFFURE CARMELO
messieurs - enfants
3, rue des Moulins Neuchâtel
Tél. 032 724 62 62
ouverture non-stop sans rendez-vous
mardi au vendredi de 8h à 18h30
samedi de 7h à 15h

PESEUX CENTRE, grand 4 pièces dans maison vil-lageoise avec cachet, cuisine agencée, bains/WC, cave. Fr. 1600.- + charges, place de parc dans garage collectif Fr. 100.-. Libre de suite. Tél. 032 731 54 67, heures de bureau. 028-541614

PESEUX, appartement 3½ pièces, 90 m², cuisine agencée, salle à manger, salon avec cheminée, 2 salles d'eau avec douche et baignoire, 2 chambres. Libre dès le 1^{er} janvier 2007. Fr. 1420.- charges comprises. Tél. 079 308 17 03. 028-541593

PESEUX, Chansons 2, 2½ pièces, 55 m², quartier calme, grand séjour avec vue sur le lac, cuisine équipée. Proximité commerces et transports. Fr. 820.- + Fr. 167.- de charges. Libre le 01.12.2006. Tél. 032 730 12 63, dès 19h. 028-541286

PESEUX, Uttins 11, appartement de 2 pièces, pour date à convenir, loyer Fr. 750.- + charges. Tél. 032 729 00 61. 028-541726

RÉPUBLIQUE 1 À CERNIER, appartement de 4 pièces, cuisine non-agencée, balcon, salle de bains/wc, cave. Libre de suite ou à convenir. Loyer: Fr. 990.- charges comprises. Renseignements : Tél. 032 737 88 00. 028-541678

RENAN 1-12-06: Joli appartement duplex, dans les combles, 4 pièces, place de parc, cave. Fr. 950.- + Fr. 150.- charges Tél. 079 547 58 73. 132-189075

PESEUX CENTRE, grand 4 pièces dans maison vil-lageoise avec cachet, cuisine agencée, bains/WC, cave. Fr. 1600.- + charges, place de parc dans garage collectif Fr. 100.-. Libre de suite. Tél. 032 731 54 67, heures de bureau. 028-541614

PESEUX, appartement 3½ pièces, 90 m², cuisine agencée, salle à manger, salon avec cheminée, 2 salles d'eau avec douche et baignoire, 2 chambres. Libre dès le 1^{er} janvier 2007. Fr. 1420.- charges comprises. Tél. 079 308 17 03. 028-541593

PESEUX, Chansons 2, 2½ pièces, 55 m², quartier calme, grand séjour avec vue sur le lac, cuisine équipée. Proximité commerces et transports. Fr. 820.- + Fr. 167.- de charges. Libre le 01.12.2006. Tél. 032 730 12 63, dès 19h. 028-541286

PESEUX, Uttins 11, appartement de 2 pièces, pour date à convenir, loyer Fr. 750.- + charges. Tél. 032 729 00 61. 028-541726

RÉPUBLIQUE 1 À CERNIER, appartement de 4 pièces, cuisine non-agencée, balcon, salle de bains/wc, cave. Libre de suite ou à convenir. Loyer: Fr. 990.- charges comprises. Renseignements : Tél. 032 737 88 00. 028-541678

RENAN 1-12-06: Joli appartement duplex, dans les combles, 4 pièces, place de parc, cave. Fr. 950.- + Fr. 150.- charges Tél. 079 547 58 73. 132-189075

Les Ecoles du Sport de la ville de Neuchâtel proposent dans le cadre de leur session «Hiver 06-07»

DE LA GLACE A LA GLISSE

- Patinage artistique, Patinoires du Littoral : Mardi de 16h00 à 16h45
Mercredi de 17h15 à 18h00
Samedi de 10h15 à 11h00
Cours pour 4-12 ans, du 23 octobre 2006 au 24 février 2007; 15 leçons / CHF 210.-
- Hockey sur glace, Patinoires du Littoral : Mercredi de 17h30 à 18h15 & Samedi de 9h00 à 10h15
Cours pour 6-8 ans, du 23 octobre 2006 au 24 février 2007; 30 leçons / CHF 230.-

NOUVELLE SESSION! LES ECOLES DE GLACE

Renseignements et inscriptions

032 717 77 97

www.sportville.ch **SPORTVILLE**

partenaire «Top» **NET2000** INTERNET PAR LE CÂBLE
partenaire «Top» **OCHSNER SPORT**
partenaire «Media» **L'EXPRESS**

RENAN / BE appartement 4½ pièces, rénové, cuisine agencée, joli cachet, grand jardin avec cheminée et verger commun. Fr. 750.- + charges. De suite ou à convenir. Tél. 032 968 48 51 ou Tél. 079 304 11 65. 132-188494

SAINT-IMIER, grand 5 pièces, cuisine agencée, tout confort. Tél. 076 458 87 48. 132-189113

SAVAGNIER, LOCAL COMMERCIAL avec vitrines au rez-de-chaussée, place de parc, wc/lavabo, 90 m². Pour visiter Tél. 079 699 23 51. 028-541525

VILLIERS, La Champey 1, de suite, appartement lumineux de 2 pièces au 1^{er} étage, cuisine agencée, balcon, situation tranquille, loyer Fr. 700.- + charges. Tél. 032 731 51 09. 028-541634

Immobilier demandes de location



CHERCHE À LOUER OU À ACHETER 1 ou 2 garages, près de l'Ecole d'Art à La Chaux-de-Fonds. Tél. 079 270 92 06. 132-188856

CHERCHE À LOUER, 2½ pièces, région Hauterive, St-Blaise, Marin.

EXPOSITION SUBARU



Think. Feel. Drive.



Mercredi 25 oct. 16h - 19h
 Jeudi 26 oct. 16h - 20h
 Vendredi 27 oct. 9h - 19h
 Samedi 28 oct. 9h - 18h

Avec en vedette le nouveau B9 TRIBECA

Autocentre Maladière SA

Pierre-à-Mazel 1 2000 Neuchâtel Tél. 032 729 90 25

Votre concessionnaire Subaru à Neuchâtel

gastronomie

Restaurant des Pontins
 Valangin
 Samedi 28 octobre dès 19h30



Menu

Terrine Campagnarde

 Feuilleté d'Automne

Médailles de cerf
 aux aîrelles rouges
 ou
 Filet Mignon de porc
 au Calvados

Pommes croquettes

Légumes

 Trio de desserts

Fr. 69.-

Il est prudent de réserver
 au 032 857 21 98

www.restpontins.ch

Restaurant des Pontins
 2042 Valangin

Ch. Blandenier

Tél. 032 857 21 98

Pour votre retour, TAXI à disposition
 30% de rabais sur votre course

avis divers

TESS Shop in Shop

Moulines 4 - 2000 Neuchâtel - Tél 032 721 14 64

Liquidation totale
-20% à - 60%
sur toutes les chaussures
dames-hommes

Dès 2007, nouveau concept:
 exclusivement chaussures dames

STORES ET VOLETS
 PORTES DE GARAGES

CHRISTOPHE HORGER
 2208 LES HAUTS-GENEVEYS
 079 310 15 76 - Fax 032 853 43 28

Concert
jael

le 26 octobre 2006
 à 20 h 30 au Temple
 du Bas, Neuchâtel

Location «Le Strapontin»
 Tél. 032 717 79 07

www.jael.ch

avis divers

Incroyable super offre

sur lave-linge, sèche-linge,
 cuisinière, etc.

Et jusqu'à 40% sur frigos

Congélateurs
 de grandes marques.
 Livraison, installation gratuites.

ELECTRO-SERVICE
 E. BERGER - Tél. 032 855 13 33

Mon air?
 Sans fumée,
 merci.

032 724 12 06

Vive
 SANS
 FUMER
 NEUCHÂTEL

Centre neuchâtelois d'information
 pour la prévention du tabagisme

club 44

Conférences
 Débats
 Rencontres

Jeudi 26 octobre - 20 h.

Débat politique
Face au fisc

Avec des membres des partis
 représentés au Conseil général
 de La Chaux-de-Fonds

Entrée libre

Club 44 - Centre de culture,
 d'information et de rencontre
 2300 La Chaux-de-Fonds
 032 913 45 44 - www.club-44.ch

Rue de la Serre 64

**Des annonces plus
 créatives. Nous savons
 ce qui est important.**

Rapide, simple et professionnel.
 Nous sommes le partenaire qu'il
 vous faut.

www.publicitas.ch

PUBLICITAS

Publicitas SA, Rue Saint-Maurice 4, 2001 Neuchâtel,
 Tél. 032 729 42 42, neuchatel@publicitas.ch

Minie
 VOUS SOURIT

... à la date de votre choix,
 du lundi au samedi!

2 quotidiens

L'EXPRESS L'Impartial

+ 1 site Internet

www.lexpress.ch = **3 chances de succès!**

VOTRE PETITE ANNONCE paraît dans
 les deux quotidiens neuchâtelois, au prix
 d'un seul. De plus, elle est accessible,
 durant 2 semaines, sur un site Internet.

VOTRE PETITE ANNONCE paraît dans
 les deux quotidiens neuchâtelois, au prix
 d'un seul. De plus, elle est accessible,
 durant 2 semaines, sur un site Internet.

VOTRE PETITE ANNONCE paraît dans
 les deux quotidiens neuchâtelois, au prix
 d'un seul. De plus, elle est accessible,
 durant 2 semaines, sur un site Internet.

Bulletin de commande à découper

	Privé	Commercial
	Fr. 17.-	Fr. 36.-
	Fr. 23.50	Fr. 52.-
	Fr. 30.-	Fr. 68.-
	Fr. 36.50	Fr. 84.-
	Fr. 43.-	Fr. 100.-
	Fr. 49.50	Fr. 116.-
	Fr. 56.-	Fr. 132.-
	Fr. 62.50	Fr. 148.-
	Fr. 69.-	Fr. 164.-
	Fr. 75.50	Fr. 180.-
	Fr. 82.-	Fr. 196.-
	Fr. 88.50	Fr. 212.-

Lettres, ponctuations et espaces: chacun une case. Délai de parution: 2 jours avant 12 h. Les abréviations ne sont pas acceptées. (TVA en sus.)

Cochez la rubrique qui convient: Immobilier à vendre. Immobilier à louer. Demande de location. Demande d'achat.
 Véhicules d'occasion. Animaux. Recherche à acheter. Perdu/trouvé. Rencontre. Divers. A vendre.
 Vacances. Demande d'emploi. Offre d'emploi.

Cochez si nécessaire: Sous chiffres: 2 lignes + taxe de 37 francs.

Date(s) de parution:

Entreprise: _____ Nom: _____ Prénom: _____

Rue et No: _____ NPA/Localité: _____ Signature: _____

PUBLICITAS

Neuchâtel: rue Saint-Maurice 4, téléphone: 032 729 42 42

La Chaux-de-Fonds: rue Neuve 14, téléphone: 032 910 20 50



Le nouveau «International Van of the Year 2007»
 à partir de Fr. 25'990.- (sans TVA)

- Même les versions à empattement moyen peuvent accéder aux parkings souterrains
- Au choix: traction avant ou propulsion arrière
- ABS de série, programme électronique de stabilité ESP (en option)
- Nouveaux moteurs conformes de série aux normes de dépollution Euro IV
- Plus de 300 variantes de modèles disponibles

Venez nous rendre visite et faites un essai.

Indication du prix: prix net du modèle de base. Le véhicule figurant sur l'illustration comporte des équipements supplémentaires disponibles en option.

FordTransit | Feel the difference



GARAGE
 DES 3 ROIS SA

Neuchâtel - Pierre-à-Mazel - 032 721 21 11

Bevaix - Route de Neuchâtel 32 - 032 847 07 17

Garage Geiser - Couvet - 032 861 18 15 - geiser-autos@net2000.ch

Garage Inter - Boudry - 032 842 40 80 - garage-inter@bluewin.ch

Garage JF Automobiles - Fontainemelon - 032 853 53 52 -
 jf-automobiles@bluewin.ch

132-188780/DUO

ÉLECTIONS JURASSIENNES

Un seul socialiste?

La déroute des candidats socialistes – à l'exception d'Elisabeth Baume-Schneider – le week-end dernier lors de l'élection au Gouvernement a fait une victime de marque. Deuxième du PS avec son huitième rang, loin derrière le cinquième candidat, le PDC Philippe Receveur (2772 suffrages d'écart), Pierre-André Comte a décidé de ne pas repartir au combat.

Le comité directeur du Parti socialiste jurassien a estimé que «cet écart rend improbable l'élection d'un second socialiste à l'exécutif dans trois semaines. Le comité a décidé de proposer au congrès qui se tiendra mardi soir à Saignelégier la candidature d'Elisabeth Baume-Schneider au deuxième tour, et renonce à une seconde candidature socialiste.» Le dépôt des listes est fixé à demain 18 heures.

Du pareil au même

Par ailleurs, le Parlement jurassien a conservé sa majorité de centre droit à l'issue des élections cantonales. Le scrutin a été marqué par l'entrée des Verts, qui décrochent deux sièges, et par le revers du Parti socialiste qui, lui, en perd deux.

Les autres vainqueurs sont l'UDC, qui gagne un siège et peut donc former un groupe parlementaire, ainsi que le PCSI du ministre Laurent Schaffter, qui passe de huit à neuf élus. Enfin, 14 femmes sont élues, comme en 2002. /ats-gst

Allô, ici le rapprochement

MONTAGNES La Chaux-de-Fonds et Le Locle lancent un sondage sur la collaboration entre les deux villes. La métropole horlogère pousse à la roue pour une fusion, la Mère-Commune freine

Par Robert Nussbaum

Allô, c'est pour un sondage... Dès demain et pour dix jours, l'institut lausannois MIS Trend va carillonner dans les chaumières locloises et chaux-de-fonnières pour questionner les Montagnons sur le rapprochement des deux villes. Et leur éventuelle fusion.

«Si l'on veut aller plus loin dans le rapprochement, il nous faut maintenant consulter la population», a expliqué hier en conférence de presse – très suivie – le conseiller communal chaux-de-fonnier Laurent Kurth. Le son de cloche est le même de l'autre côté du Crêt. Le président de l'exécutif loclois Denis de la Reussille: «Il est important de porter le débat sur la place publique.» L'information commune était faite dans un endroit symbolique: la salle de conférence de SIM SA, les services industriels fusionnés des deux villes.

La complicité des deux «gouvernements» locaux ne cache cependant pas, ou

plus, leurs divergences. Les Chaux-de-Fonnières poussent à la roue. «La fusion est un objectif stratégique», a répété le président du Conseil communal Pierre Hainard. Les Loclois freinent, qui parlent plutôt de «collaboration renforcée». La divergence rejaillit sur le timing de l'éventuelle fusion, imaginée dans un délai de cinq ans par les autorités de la métropole horlogère et dans une marge non précisée du côté de la Mère-Commune.

«Le sondage doit nous permettre de sortir de notre bulle politique»

Charles Häsler

Les partenaires se retrouvent pourtant sur l'importance de leur collaboration. «Nous devons être un pôle fort, à côté de celui du Littoral, a martelé Pierre Hainard. Et pour être fort, il faut être uni. Nous ne voulons pas être à la périphérie d'un canton périphérique.» Les Loclois opinent du chef.



«Nous souhaitons garder un peu de mystère sur les questions», a noté Corina Fleischhacker, de MIS Trend. PHOTO GALLEY

Le rapprochement a été inauguré en 1994, par la création d'une commission intercommunale. Dix ans après, une étude spécialisée concluait à un rapprochement fort avec fusion avantageuse à l'horizon. L'automne passé, les deux villes portaient en campagne d'information, avec la distribution en tous ménages d'une brochure intitulée «Futurs rapprochés». En juin der-

nier, deux séances d'information étaient organisées, l'une à La Chaux-de-Fonds et l'autre au Locle. Avec un succès plus que mitigé. «Il faut appeler un chat un chat, c'était un échec total», a commenté Denis de la Reussille, plus direct que ses collègues chaux-de-fonnières.

Cette campagne continue cependant aujourd'hui avec le sondage. «Il doit nous permettre de sortir de notre bulle po-

litique», analyse le conseiller communal loclois Charles Häsler. Le but principal de l'exercice: définir les attentes et les craintes des Chauxo-Loclois.

Interviewés choisis au hasard

Par téléphone, du 25 octobre au 4 novembre, MIS Trend contactera donc 500 Chaux-de-Fonnières et autant de Loclois. Au cours d'un entretien d'une quinzaine de minutes, l'institut fera un bilan actuel (qualité de vie, situation politique et sociale), évaluera l'image des collaborations déjà mises en place (SIS, Travaux publics, SIM, services forestiers, état civil) avant d'aborder la fusion. «Nous souhaitons garder un peu de mystère sur les questions», a noté Corina Fleischhacker, de MIS Trend. Les interviewés seront choisis au hasard, dans une fourchette qualifiée de représentative (16 ans et plus), et appelés le soir. Elle assure que l'échantillon est fiable (marge d'erreur de 3%). Les résultats? Ils devraient être rendus publics en janvier. /RON

PUBLICITÉ

Audi Swiss Service Package
3 ans / 100'000 km réparation et service

La technique est notre passion www.audi.ch

L'Audi A4. Des packs actuellement à prix réduits.

Grâce à une combinaison astucieuse de différents packs d'équipement, vous profitez maintenant de réductions de prix sur l'Audi A4 allant jusqu'à 7680 francs (exemple: Berline A4 «Edition TopLine» 3.2 255 ch, CHF 63 050.– au lieu de CHF 70 730.–). Demandez à votre concessionnaire Audi – il vous indiquera volontiers comment réaliser les meilleures économies sur l'Audi A4.

quattro® d'Audi.
Sécurité au superlatif.





H&M

AINSI LES RUMEURS ETAIENT DONC VRAIES!

Le 25 octobre à 8h30, H&M ouvre ses portes
au centre commercial la Maladière, à Neuchâtel.
Bienvenue chez H&M!

Pantalon
29.90



CINÉMAS À NEUCHÂTEL

APOLLO 1 032 710 10 33

LE DIABLE S'HABILLE EN PRADA
4^e semaine 10 ans sugg. 12 ans.
V.F. MA 15h, 20h15.
De David Frankel.
Avec: Meryl Streep, Anne Hathaway, Stanley Tucci.
Assistante de la tyrannique rédactrice en chef d'un magazine, elle va vite découvrir ce que le mot «enfer» veut dire...

APOLLO 1 032 710 10 33

INDIGÈNES 4^e semaine.
12 ans, suggéré 14 ans.
V.F. MA 17h30.
Acteurs: Jamel Debbouze, Sami Naceri, Roschdy Zem.
Réalisateur: Rachid Bouchareb.
En 1943, la France tente de se libérer des nazis. Le parcours de quatre «indigènes», soldats oubliés de la première armée française recrutée en Afrique.

APOLLO 2 032 710 10 33

L'HOMME DE SA VIE
2^e semaine. 14 ans, sugg. 16 ans.
V.F. MA 18h, 20h30.
Acteurs: Charles Berling, Bernard Campan, Léa Drucker.
Réalisateur: Breithman Zabou.
Frédéric et sa femme vont passer les vacances dans leur maison de la Drôme. Un soir, ils invitent à dîner Hugo, leur nouveau voisin, homosexuel...

APOLLO 2 032 710 10 33

LES REBELLES DE LA FORÊT
2^e semaine
Pour tous.
V.F. MA 14h, 16h.
Réalisateur: Jill Culton.
PREMIÈRE SUISSE!
Depuis la nuit des temps, l'homme a toujours régné sur la forêt, mais cette fois, les choses pourraient bien changer...

APOLLO 3 032 710 10 33

TRANSYLVANIA
1^{er} semaine 14 ans, sugg. 16 ans
V.O. s-t fr/all MA 18h15, 20h30.
Acteurs: Asia Argento, Amira Casar, Biroel Ünet. Réalisateur: Tony Gatlif. PREMIÈRE SUISSE!
Zingarina n'est pas tsigane. C'est une jeune femme rebelle. Elle part avec son amie Marie en Transylvanie pour retrouver l'homme qu'elle aime.

APOLLO 3 032 710 10 33

MICROPOLIS
2^e semaine.
Pour tous, suggéré 10 ans.
V.F. MA 15h45.
Réalisateur: Philippe Caldéron.
Documentaire qui oppose les termites et les fourmis magnans, insectes aux mandibules acérées, qui semblent tout droit sorties d'un film d'épouvante.

ARCADES 032 710 10 44

LE PARFUM: HISTOIRE D'UN MEURTRIER
3^e semaine
14 ans sugg. 14 ans.
V.F. MA 14h, 17h15, 20h30.
Acteurs: Dustin Hoffman, Ben Whishaw, Alan Rickman.
De Tom Tykwer. Adapté du best-seller de Patrick Süskind!

BIO 032 710 10 55

MON FRÈRE SE MARIE
3^e semaine 10 ans, sugg. 14 ans.
V.F. MA 16h, 18h15, 20h45.
Acteurs: Jean-Luc Bideau, Aurore Clément, Cyril Trolley. Réalisateur: Jean-Stéphane Bron.
Vinh, réfugié, accueilli 20 ans plus tôt dans une famille suisse, va se marier. Sa mère vietnamienne saisit l'occasion pour enfin les rencontrer...

PALACE 032 710 10 66

TOI, MOI... ET DUPRÉE 1^{er} sem.
10 ans, suggéré 12 ans.
V.F. MA 15h30, 20h30.
Acteurs: Owen Wilson, Kate Hudson, Matt Dillon.
Réalisateur: Anthony Russo.
PREMIÈRE SUISSE! Carl et Molly sont à peine rentrés d'une brève lune de miel que débarque chez eux le meilleur ami de Carl, un fainéant incurable, célibataire endurci et maladroit.

PALACE 032 710 10 66

BAMAKO 2^e semaine
Pour tous, suggéré 14 ans.
V.O. s-t fr/all MA 18h.
Acteurs: Aïssa Maïga, Tiécoura Traoré, Hélène Diarra. Réalisateur: Abderrahmane Sissako.
Des représentants de la société civile africaine ont engagé une procédure judiciaire contre la Banque mondiale et le FMI qu'ils jugent responsables du drame qui secoue l'Afrique.

REX 032 710 10 77

CLICK: TÉLÉCOMMANDEZ VOTRE VIE
3^e semaine 10 ans, sugg. 14 ans.
V.F. MA 15h30, 20h45.
Acteurs: Adam Sandler, Kate Beckinsale, Christopher Walken.
Réalisateur: Frank Coraci.
Michael décide de se procurer la télécommande parfaite... Celle qu'il va trouver est un modèle unique, fait pour lui changer la vie...

REX 032 710 10 77

UNE VÉRITÉ QUI DÉRANGE
2^e semaine.
Pour tous, suggéré 12 ans.
V.F. MA 18h15.
Acteurs: Al Gore.
Réalisateur: Davis Guggenheim.
Sécheresse, inondations... Il nous reste à peine dix ans pour éviter une catastrophe...

STUDIO 032 710 10 88

THE QUEEN
1^{er} semaine.
Pour tous, suggéré 14 ans.
V.O. s-t fr/all MA 15h45, 18h, 20h30.
Acteurs: Helen Mirren, Michael Sheen, Alex Jennings.
Réalisateur: Stephen Frears.
PREMIÈRE SUISSE! Suite au décès de la princesse Diana, Elizabeth II reste silencieuse...

Une pièce d'identité sera demandée à toute personne dont l'âge pourrait prêter à confusion.
Merci de votre compréhension!

CINÉ RÉGION

LA CHAUX-DE-FONDS

■ **ABC**
(032 967 90 42)

UNE VÉRITÉ QUI DÉRANGE. Ma 18h15. VO. 7/12 ans. De D. Guggenheim.

LE RETOUR. Ma 20h45. VO. 10 ans. De A. Zvyagintsev.

■ **CORSO**
(032 916 13 77)

LE DIABLE S'HABILLE EN PRADA. Me-ma 20h45. 10 ans. De D. Franke.

BAMAKO. 18h. VO. Pour tous. De A. Sissako.

■ **EDEN**
(032 913 13 79)

TOI, MOI... ET DUPRÉE. 15h30-20h15. 10 ans. De A. Russo.

MON FRÈRE SE MARIE. 18h. 10 ans. De J.-St. Bron.

■ **PLAZA**
(032 916 13 55)

LE PARFUM: HISTOIRE D'UN MEURTRIER. 20h30. 14 ans. De T. Tykwer.

CLICK: TÉLÉCOMMANDEZ VOTRE VIE. 15h15. 10 ans. De F. Coraci.

L'ENFANT SAUVAGE. Di-ma 18h15. 10 ans. De F. Truffaut.

■ **SCALA**
(032 916 13 66)

THE QUEEN. 15h-17h45-20h15. Pour tous, sugg. 14. De St. Frears.

INDIGÈNES. 18h-20h45. 12 ans. De R. Beuchareb.

LES REBELLES DE LA FORÊT. 14h-16h. Pour tous. De J. Culton.

L'HOMME DE SA VIE. 18h-20h30. Lu-ma 15h15. 14 ans. De B. Zabou.

COUVET

■ **LE COLISÉE**
(032 863 16 66)

RELÂCHE.

LA NEUVEVILLE

■ **LE MUSÉE**
(032 751 27 50)

RELÂCHE.

Votre programme cinéma sur internet www.lexpress.ch

UNE INVITATION À SORTIR

Le martinet est de retour...

marionnettes

Neuchâtel
Théâtre de la Poudrière
(Réservations: 032 725 05 05)
«Le retour du martinet, une fantaisie ornithologique», par le Figurentheater Vagabu, de Riehen.
Ve, sa 20h30.

Le théâtre de la Poudrière accueille l'ensemble du Figurentheater Vagabu et son spectacle de marionnettes «Le retour du martinet, une fantaisie ornithologique». L'historien: Monsieur Louis, «pilier de bar», raconte sa vie. Après divers emplois, le voilà qui se retrouve goûteur de café, pour finalement remporter la palme suprême des goûteurs de café: la tasse d'or.

Une rencontre l'emmène en Afrique, à Nairobi, où un grain de café surnommé «marembeho», ou «grain du martinet», va le plonger dans la peau d'un oiseau, d'un martinet justement.

Monsieur Louis va alors vivre d'extraordinaires aventures, traverser l'Afrique et l'Eu-



rope, avoir une discussion philosophique avec une girafe, faire une partie d'échecs avec un ibis noir, rencontrer une alouette violoniste et finalement l'amour, sous les traits d'une jolie canari bleu prénommée Luisa.

«Théâtre de marionnettes, d'objets, ombres chinoises, tout ici est fait pour emmener le spectateur en voyage, le faire voler...»

La troupe du Figurentheater Vagabu est un ensemble de théâtre indépendant sans propre théâtre, mais avec un atelier et une scène pour les répétitions à Riehen, près de Bâle. Il utilise les moyens et les techniques les plus divers du jeu de marionnettes, en combinant masques et marionnettes avec la musique, la danse et le théâtre. Christian Schuppli en est le directeur, Maya Schuppli-Delpy et Vrene Ryser des collaboratrices indépendantes. Au gré des productions, d'autres artistes viennent s'y greffer. /comm-yhu

débat

La Chaux-de-Fonds
Club 44
(Serre 64)
«Face au fisc», avec des membres des partis politiques représentés au Conseil général de la ville.
Je 20h.

Des élus face à l'impôt

Il y a soixante ans, Georges Braunschweig, fondateur du Club 44, avait à cœur de s'attaquer au «fisc dans ce qu'il a d'excessif et dans ce que la fiscalité actuelle a véritablement d'exagéré» (lettre à un orateur). Le débat continuera jeudi en compagnie des partis politiques représentés au Conseil général de La Chaux-de-Fonds.

Seront présents: Yves Morel (Parti radical), Martial Debély (Parti socialiste), Fabien Fivaz (Les Verts), Jean-Charles Legrix (UDC) et Pascale Gazareth (POP). /comm-réd



musique classique

La Chaux-de-Fonds
L'Heure bleue, salle de musique
(Réservations: 032 967 60 50).
Concert du Schweizer Klaviertrio.
Je 20h15.



Trois trios pour L'Heure bleue

L'invitation de la Société de musique, la salle de musique de **L'Heure bleue**, (photo Galley), à La Chaux-de-Fonds, accueille jeudi le Schweizer Klaviertrio. Martin Lucas Staub, piano, Angela Golubeva, violon, et Sébastien Singer, violoncelle, interpréteront des trios de Hummel, Schumann et Brahms.

Parmi les chefs-d'œuvre du compositeur autrichien Hummel, les musiciens ont choisi de reprendre le trio numéro 6, opus 93, tiré d'une série de sept trios pour piano, violon et violoncelle. /yhu

humour

Tavannes
Le Royal
«Les Endives», par les Peutch.
Je, ve 20h30.

Les Peutch en vadrouille

Les Peutch (photo Marchon) sont de retour dans la région pour deux représentations de leur spectacle «Les endives», qu'ils donneront au Royal, à Tavannes, avant de faire une halte au Locle en novembre.

Ambroise, Fernand et Maurice commencent à avoir des fourmis dans les pieds au home des Endives. Pour le troisième volet de leurs aventures, ils décident de le quitter, poussés à mettre le nez dehors par une «curieuse» force. L'envie de voir si le monde extérieur a encore la dimension de leurs envies.

A nouveau défi, nouvelle équipe. Les trois vieillards se sont associés à Thierry Romanens, qui leur a insufflé une nouvelle énergie. /comm-yhu



AGENDA

salon

Neuchâtel
Place du Port
Salon expo 2006.
Mercredi à 14h30, spectacle pour petits et grands: «Les fables de La Fontaine». **Ma et me de 14h à 22h, je, ve de 11h à 22h.**

visite commentée

Neuchâtel
Musée d'art et d'histoire
«Beau ou laid? Invitation à discuter des goûts et des couleurs dans l'art à travers les époques, par L. Girardin-Cestone. **Ma12h15.**

spectacles

Neuchâtel
Théâtre du Pommier
(Réservations: 032 725 05 05)
«La cantatrice chauve» de Ionesco, par la Cie La Cave perdue (Neuchâtel). **Ma, me, je 20h.**

Théâtre de la Poudrière
(Réservations: 032 725 05 05)
«Le retour du Martinet» (marionnettes), par le Figurentheater Vagabu de Riehen. **Ve, sa 20h30.**

Boudry

La Passade
(Réservations: 032 841 50 50)
Théâtre avec la Cie des Amis de la scène: «Venise sous la neige» (comédie) de G. Dyrek. **Ve, sa 20h30, di 17h.**

Fontainemelon

Salle de spectacles
«Dépôt de bilan», par Dieudonné. **Me 20h30.**

La Neuveville

Centre des Epancheurs
(En face de la gare)
«Guten Tag, ich heisse Hans» par le théâtre Extrapol. **Ma 20h30.**

Peseux

Salle de spectacles
«Fanfarfèue» pour le 125^e anniversaire de l'Echo du Vignoble. **Ve, sa, di 20h.**

concerts

Neuchâtel

Caveau du King
Julien Monti (ethno flûte), Mimmo Pisino, (bass) et Raphaël Pedrol, (percussions), **ma dès 20h30.** Festival Electrify Folk, **ve dès 20h.**

Salle de concert du Conservatoire
(Fbg de l'Hôpital 24)
Concert avec violon, alto, violoncelle et piano. Récital Mozart. A 19h30, causerie et Gilles Landini et présentation des œuvres. **Je 20h15**

Temple du Bas
Concert de Jael. **Je 20h30.**

Théâtre du Passage
Concert de Jérémie Kisling, chanson. **Ve 21h.**

Collégiale
Récital spécial «Les célébrités» – Olivier Latry, France. Dans le cadre des 10 ans des grandes orgues de la collégiale. **Ve 20h.**

cinéma

Neuchâtel
Salle de paroisse des Valangines
Cycle cinéma de l'Eren «Le glaive et la croix: la foi au Moyen Age». Projection de «Le nom de la rose», de J.-J. Anneau. **Me 20h.**

inauguration

Neuchâtel
Médiathèque du CPLN
Inauguration du 2^e espace thématique intitulé «Le chocolat». **Je 11-15h.**



Avec «L'homme de sa vie», la réalisatrice Zabou Breitman raconte une histoire de passion peu conventionnelle. PHOTO JMH

A SAISIR ILLICO!

Valable du 24.10 au 30.10



JUSQU'À ÉPUISEMENT
DU STOCK

50%

sur le café Exquisito
en grains ou moulu

le lot de 2 x 500 g

5⁶⁰

au lieu de 11.20



Sur toutes les pizzas
en format familial
(excepté M-Budget)
3.50 de moins
Exemple:
pizza Prosciutto Anna's B
1 kg

10⁷⁰
au lieu de 14.20

En vente dans les plus
grands magasins Migros.



JUSQU'À ÉPUISEMENT
DU STOCK

33%

sur les tablettes
de chocolat de 100 g

en lot de 6
Exemple:
Lait extrafin
6 x 100 g

5⁶⁰

au lieu de 8.40



JUSQU'À ÉPUISEMENT
DU STOCK

33%

sur les frites au four
surgelées

1,5 kg

5⁸⁰

au lieu de 8.70

pommes frites

surgelées

1,5 kg

4.70 au lieu de 7.05

JUSQU'À ÉPUISEMENT
DU STOCK

Sur les tampons
de ouate Primella

en lot de 2

-.80 de moins

Exemple:
rondelles de ouate
2 x 80 pièces

3.-

au lieu de 3.80



JUSQU'À ÉPUISEMENT
DU STOCK

Papier hygiénique
Hakle Quilts

l'emballage de 18 rouleaux

11⁸⁰

au lieu de 17.70

Lingettes imprégnées

Hakle Plus camomille

le lot de 2 x 49 pièces

5.90 au lieu de 7.80

En vente dans les plus
grands magasins Migros.



JUSQU'À ÉPUISEMENT
DU STOCK

50%

sur le civet de cerf
prêt à l'emploi

élaboré en Suisse
avec de la viande
de Nouvelle-Zélande

600 g

7⁷⁵

au lieu de 15.50

350 g

4.95 au lieu de 9.90



La saveur de la nostalgie

CONCERT Les musiciens de Jael sont de retour à Neuchâtel avec un répertoire plus urbain, tout chargé d'émotions parisiennes. Mais la passion et la complicité sont les mêmes, dans ce duo qui fonctionne et enchante depuis 25 ans

Propos recueillis par
Sophie Bourquin

Une voix qui donne la chair de poule, un violon, un accordéon. Un répertoire qui mélange sonorités contemporaines et éclats de musique venue d'ailleurs, émotions d'exil et de mélancolie, de joie féroce. Sous le nom de Jael, Coline Pellaton et Thierry Châtelain partagent avec le public les fruits de leur complicité depuis maintenant 25 ans. Ayant quitté Neuchâtel pour Paris, le duo revient avec des ambiances nouvelles et une passion intacte, qu'ils offriront au public jeudi au temple du Bas. Coline Pellaton raconte.

Quelle est la philosophie de Jael?

Coline Pellaton: Se relever et marcher, toujours! Les compositions de Thierry parlent d'un cheminement, de son parcours de vie. Il donne la trame, le squelette, sur lequel je viens coudre mes propres émotions. Ses compositions reflètent le voyage intérieur et extérieur, chaque morceau est une petite histoire close, une façon de dévoiler quelque chose.

Comment le groupe évolue-t-il musicalement?

C. P.: Depuis que nous sommes installés à Paris, les ambiances sont différentes. C'est un peu paradoxal: plus Thierry baigne dans l'urbain, plus il se recentre sur des choses essentielles. Il en a moins besoin lorsqu'il a de l'espace et de la nature autour de lui, lorsque les choses essentielles sont à l'extérieur.



Coline Pellaton et Thierry Châtelain ont fait leurs armes à Neuchâtel avant de partir enchanter les âmes éprises d'absolu aux quatre coins du monde.

PHOTO ARCH-GALLEY

De quelle manière la ville influence-t-elle votre musique?

C. P.: Les compositions sont plus rythmiques, plus urbaines, avec des gouttes de ciel, oui, Thierry a cousu le ciel à la ville. Le mot poésie est magnifique, il y a une urgence de poésie qui nous guette, c'est quelque chose d'aussi essentiel que manger et boire. Ce sont des poèmes urbains. Des arbres. Chaque morceau est comme un arbre, Thierry construit le tronc et les branches et moi je fais les feuilles. Ses arbres ont maintenant des

racines plus profondes. Moi, quand je suis en ville, je cherche le vert, parce qu'il est rare, je cherche les arbres et quand j'en vois un, je lève les yeux vers les feuilles et je vois le ciel au travers. Là c'est la même chose, Thierry a la magie de faire découvrir le bleu à travers le vert.

La manière d'utiliser la voix change aussi avec le rythme, c'est une ambiance un peu plus cardiaque, la poésie du bruit à Paris. Le bruit, vous savez, soit on le prend dans la figure et c'est insupportable, soit on l'accueille comme une

sorte de poésie. J'adore prendre le métro et entendre la mélodie des corps serrés les uns contre les autres. On a peu de place, alors on doit trouver un espace différent, à l'intérieur de soi et non plus à l'extérieur. Maintenant, on n'est plus dans les grandes steppes, on est avec les humains.

Quelles sont les références musicales de Jael?

C. P.: Thierry est impressionnant, il va partout, il va faire son marché dans des endroits inconnus et il n'a pas peur d'y aller: il initie des lieux

inconnus. Il y a toujours des moments où on se dit: là je n'irai jamais, les Champs-Élysées, la place Vendôme, je ne sais pas... et lui, il baguenaude partout, il va faire son marché dans ses endroits-là. Je suis une grande chanceuse de pouvoir me coller derrière lui (rires).

Est-ce que cela veut dire aussi que l'auditeur a un chemin à faire pour entrer dans la musique, qu'elle n'est pas donnée comme ça?

C. P.: On lui offre au départ assez peu de choses: un accordéon, un violon, une voix.

Alors c'est 50 /50, mais une fois qu'il a fait le chemin, alors ce qu'il recevra est immense. On lui offre trois fois rien, mais il y a une vacuité énorme dans ces trois fois rien (rires).

Mais Jael a gardé la même couleur, la même saveur?

C. P.: Oui, on est entré une fois pour toute dans le nomadisme, il y a toujours cette teinte d'exil, de nostalgie. La musique de Jael n'aura jamais une couleur d'amusement, de plaisir. On est tous des exilés, on ne peut pas ne pas être inquiets. La quiétude, c'est fermer des portes, ces portes que justement Thierry ouvre. L'accordéon, la voix, le violon sont d'ailleurs des instruments de voyage. Certains ont des meubles, d'autres des valises...

Qu'est ce qui fait la longévité de Jael?

C. P.: Jael a beaucoup vécu depuis ses débuts, mais l'écrin reste le même: un duo avec accordéon, violon et voix. Nous avons toujours accueilli des musiciens invités, mais la base reste un duo. La voix est un peu plus présente maintenant. Thierry et moi, nous jouons ensemble depuis 25 ans, c'est dire que Jael a quelque chose à dire, qu'il a le goût des choses importantes. Nous sommes à Paris depuis près de quatre ans, mais nous avons gardé un public fidèle à Neuchâtel. Il y a des gens qui nous écoutaient déjà il y a 20 ans, qui nous retrouvent et ça, ça a une saveur unique, le flux est là, le parfum de ces gens qui nous ont accompagnés. C'est très beau à vivre. /SAB

Neuchâtel, temple du Bas, jeudi 26 octobre, à 20h30

Le col se pare d'une tête

PEINTURE Une œuvre de 2750 m² sera réalisée au Grimsel

Une œuvre d'art géante de 2750 mètres carrés apparaîtra l'été prochain au col du Grimsel (BE), sur un pan du barrage de Räterichsboden. Le peintre Pierre Mettraux va terminer son tableau «Mélisande», commencé en 2004. Il sera plus petit que prévu.

L'artiste domicilié à Berthoud (BE) et les Forces motrices Oberhasli AG (KWO), propriétaires des

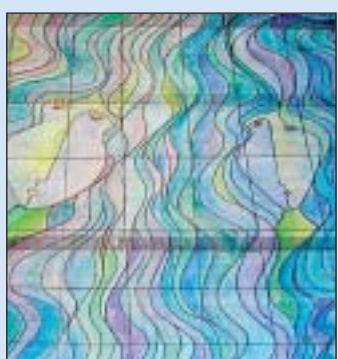

«Mélisande»(détail).

PHOTO KEYSTONE

lieux, ont signé un contrat en ce sens, ont communiqué les KWO hier.

Le peintre et son équipe travailleront au barrage de juin à mi-septembre 2007. Le tableau de 51 mètres sur 54 sera ensuite inauguré. Il illustre la tête d'une femme dans des tons bleus et verts.

Pierre Mettraux avait peint un tableau test de 550 mètres carrés durant l'été 2004 sur le pan du barrage, avant que le projet ne soit stoppé pour des raisons financières.

L'étape finale du tableau pourra être lancée, suite à un sérieux redimensionnement, a déclaré un porte-parole des KWO. L'image aurait dû mesurer 15.000 mètres carrés à l'origine, au lieu des 2750 mètres carrés de la version finale.

Le projet est cofinancé par des sponsors, dont la commune de Guttannen (BE). Des privés peuvent parrainer un mètre carré du tableau par internet. /ats

ENTENDU À LA VILLA TURQUE

Gershwin a transmis ses dons

Par
Denise de Ceuninck

On sait que George Gershwin, issu d'une famille russe immigrée à New York, les Guerchovitch, est décédé à l'âge de 39 ans, alors qu'il venait d'être admis à l'Académie Sainte-Cécile de Rome. On sait aujourd'hui que l'illustre musicien a transmis ses dons à sa descendance. Réunis dimanche en concert à la Villa turque, les violonistes Michel et Pavel, la pianiste Tatiana, ont fait courir dans l'assistance une émotion qu'on n'oubliera pas.

Un autre monde

Dès que Pavel, 16 ans, qui a gardé le patronyme Guerchovitch, touche son violon, c'est un autre monde qui s'ouvre à vous. Dès les premières notes du concerto, en trois mouvements, op 77 de Brahms, il offre un discours d'une intégrité bouleversante. La plénitude de son expression, la sonorité, chaude et lumineuse, vous at-

teignent de plein fouet. Il ne cherche pas à briller par son aisance technique ni à surprendre par un style qu'il aurait assimilé. Il choisit la voie la plus difficile de toutes, convaincre par sa seule nature, en servant la musique.

Réplique éloquent de la pianiste

Il pénètre l'âme de ce concerto, qu'il a joué dimanche pour la première fois en public. Il faut remonter longtemps en arrière pour retrouver une telle révélation. Vrai que Pavel a, au piano, la partenaire idéale, sa maman Tatiana, premier prix du Conservatoire de Moscou. Dans un répertoire où la plupart des pianistes se limitent à un rôle de faire-valoir, il n'est pas un instant où elle ne donne à son fils, la réplique la plus éloquente.

Une éloquence que Tatiana Gershwin manifestera encore dans le programme de son mari Michel Gershwin - né en Russie - allant de Max Bruch, Brahms, Massenet, Astor Pia-



Pavel, 16 ans, accompagné par sa mère: éblouissant! PHOTO GALLEY

zolla à «Porgy and Bess». Excellente idée que de situer George Gershwin sur son terrain le plus profond, cela d'autant plus que les interprètes ont la musique infuse.

Les bis, nombreux, ont conduit à un duo de violon, père et

fil: émouvante leçon! Le projet «A ses parents» initié et conduit par Anthony Bannwart avec le soutien de la Maison Ebel pour la variation autour de Le Corbusier à la Villa turque, a atteint dimanche son apogée. /DDC

FORMATION

Les écrivains entrent à l'école

L'Institut littéraire suisse à Bienne a accueilli hier ses seize premiers étudiants, choisis par un jury. Parmi eux, treize sont de langue maternelle allemande et trois de langue maternelle française.

Au total, 85 candidats s'étaient inscrits pour suivre les cours, a indiqué hier la directrice de l'Institut littéraire suisse Maria Caffari. Après plusieurs sélections, onze femmes et cinq hommes ont été admis pour décrocher un bachelors en écriture littéraire après trois ans d'études. L'intérêt était encore plus grand auprès des professeurs. Pas moins de 162 ont en effet envoyé un dossier de candidature pour les postes mis au concours.

Dans le cadre de cet institut, les étudiants se familiariseront avec l'écriture littéraire. C'est la Haute Ecole des arts de Berne qui est la promotrice de cette filière bilingue qui représente une innovation dans la vie culturelle et dans la formation en Suisse. /ats

FESTIVAL

Honneur à Philippe Noiret

France Cinéma, le festival du film français de Florence consacrera sa 21e édition, du 30 octobre au 5 novembre, à une rétrospective du comédien Philippe Noiret. «Le vieux fusil», «La grande bouffe», «Zazie dans le métro», «Cinéma Paradiso» sont au programme.

Une table ronde sera consacrée au travail de Philippe Noiret, 76 ans, en sa présence, a annoncé hier le directeur artistique du festival, Aldo Tassone. Interviendront notamment les acteurs français Sabine Azéma et Jean-Pierre Marielle. Les cinéastes italiens Ettore Scola et Giuseppe Tornatore seront également présents. /ats-afp

Zooportraits retouchés

SCIENCES De la zoologie du XVIIIe à celle du XXIe siècle, le regard sur certains animaux a changé, s'en étonnera-t-on? Mais la zoologie récente n'est pas moins révisée, parfois bien vite

Par Jean-Luc Renck

Entre les aigres pages de Buffon sur le loup ou le tigre et les portraits plus neutres de ces carnassiers aujourd'hui, il y a un gouffre. Idem entre ce qu'on sait maintenant des doux gorilles et les descriptions tartarinesques d'explorateurs. Et les baleines furent monstres avant d'être consacrées paisibles bâfreuses de plancton...

Très récemment, ce sont les suricates, ou meerkats, petits carnivores sociaux d'Afrique australe, qu'on a revus et corrigés. On nous les vantait pour leur solidarité, leur touchant partage de la garde des jeunes? Patatras: en fait de société pacifique, les suricates connaissent la tyrannie d'une femelle dominante, qui harcèle ses subordonnées jusqu'à l'infertilité, pratique l'infanticide au besoin. Un vrai profil de rat-taube, rongeur dont l'image «publique» a pâti de sa nudité flasque, de ses dents démesurées et de son existence souteraine autour d'une «reine» inhibant les autres femelles et épuisant les mâles.

Volte-face spectaculaire

L'image des chimpanzés aussi a connu il y a peu une volte-face spectaculaire. Et rapide! En octobre 2005, leur égoïsme a fait la Une des magazines scientifiques. Moins d'un an plus tard, les mêmes célébraient, de nos plus proches parents, l'altruisme congénital!

Une équipe de l'Université de Californie à Los Angeles avait lancé le débat en trouvant bien de l'égoïsme à ces anthropoïdes. Vingt-neuf d'entre eux, captifs, non apparentés mais ensemble depuis 15 ans, avaient raté ce petit examen d'altruisme: l'un d'eux était récompensé pour une tâche accomplie et pouvait alors per-



Le chimpanzé, grand égoïste ou altruiste né?

PHOTO SP

mettre ou non qu'un congénère d'une cage voisine soit aussi récompensé. Dans les mêmes circonstances, les humains sont plutôt enclins à autoriser que des proches voire des inconnus soient récompensés en même temps qu'eux, même au prix d'une privation. Un calcul intéressé selon les psychologues – ou de bon sens?: les personnes tenues pour altruistes sont plus susceptibles d'être aidées. De fait, le partage est d'autant plus probable que l'expérience a des spectateurs.

Rien de tel chez les chimpanzés: dans 50% des tests

seulement, le sujet a fait profiter un congénère de ses succès. Le regard d'autres chimpanzés n'a pas pressé à plus de générosité. Expérience intéressante, mais quelles fortes conclusions – dans les grands titres du moins – sur l'égoïsme du chimpanzé à partir d'individus chez qui un étiolement du sens social par la captivité était envisageable. Sachant par exemple que le partage de nourriture est avéré dans les troupes sauvages...

Et peu de mois plus tard, les chimpanzés étaient donc salués tapageusement –

grands titres et fortes conclusions encore – pour leur profond... altruisme! Il avait suffi que trois jeunes chimpanzés de l'Institut Max Planck d'anthropologie évolutionniste à Leipzig ramassent le stylo de leur soigneur pour le lui rendre lors de malades simulées. «Les chimpanzés peuvent comprendre qu'une personne est dans le besoin et ils l'aideront s'ils le peuvent», ont pu souligner Felix Warneken et Michael Tomasello, auteurs de cette étude où les jeunes animaux ont été comparés à 24 enfants de 18 mois aux prises avec des

Entraide chimpanzée

Sur l'île sanctuaire de Ngamba, Ouganda, des chercheurs de Leipzig ont suscité une intéressante coopération entre chimpanzés. Des sujets isolés ont reçu de la nourriture sur un plateau roulant hors de leur cage. L'animal pouvait tirer vers lui le plateau avec une corde passée à travers deux boucles. A condition de tirer en même temps les deux extrémités, sinon la corde se désengageait.

Un chimpanzé seul pouvait tirer sur les deux bouts quand le plateau était étroit, mais s'il était plus large, deux chimpanzés devaient coopérer, chacun à un bout de la corde. Le sujet testé pouvait donc ouvrir des cages voisines pour qu'un congénère le rejoigne. Non seulement cette aide a été sollicitée, mais c'est la compétence qui a été privilégiée plutôt que le statut chez le partenaire... /JLR

adultes «maladroits». Les enfants ont surpris en aidant, pour peu que la maladesse ne leur semblait pas intentionnelle, les jeunes chimpanzés itou, en plus simple. Warneken et Tomasello ont salué aussi sec «la première évidence d'altruisme chez un primate non-humain», postulant que l'altruisme aurait évolué il y a six millions d'années chez l'ancêtre commun au chimpanzé et à la lignée hominienne... Dira-t-on que c'est exploiter vite et à fond une «vérité» d'aujourd'hui sachant qu'elle sera peut-être contredite demain? /JLR

La météo du jour: Apollon en plombier, il colmate les fuites

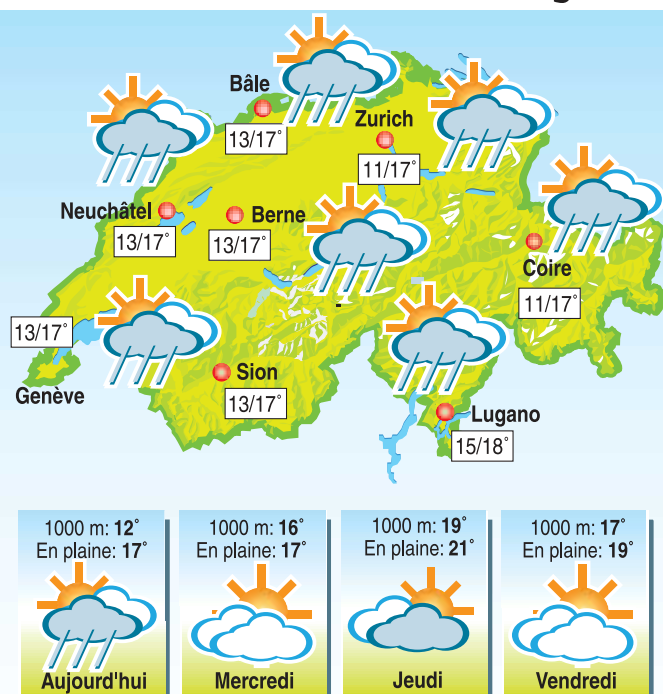

Retrouvez la météo sur les sites www.lexpress.ch www.limpartial.ch rubrique meteo

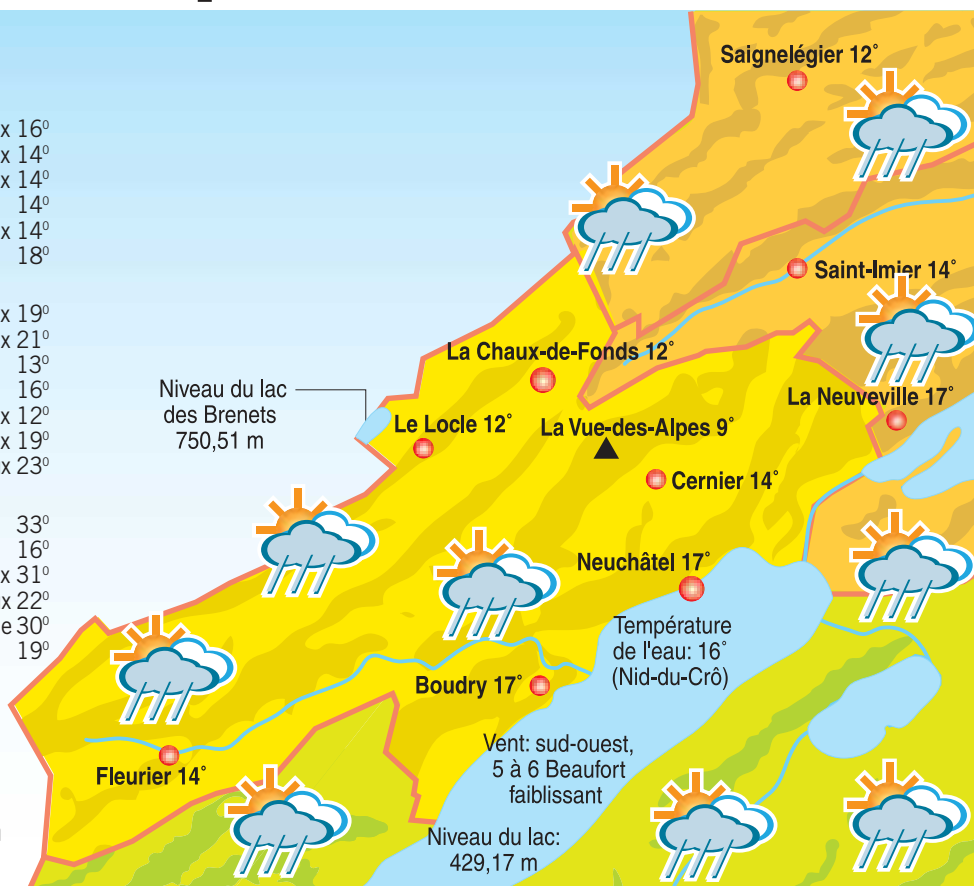

Situation générale. Après l'histoire d'eau d'hier et de la nuit, le ciel se prépare à vous raconter une suite à l'eau de rose. Vous ne rêvez pas, du soleil et de la douceur, rien de moins. La perturbation vide ses fonds de tonneaux avant d'aller se faire voir ailleurs.

Prévisions pour la journée. Les gros gris aigris et grognons quittent le Jura à l'aube et Apollon se met en bleu de travail pour une réparation du décor. Il montre alors ses rejetons scintillants et seuls des moutonneux pas dangereux osent rester. C'est une petite fournée côté mercure avec 17 degrés.

Les prochains jours. Eclaircies et nuages se partagent le ciel, doux.

Jean-François Rumley

Soleil Lever: 8h03 Coucher: 18h29
Lune Lever: 10h37 Coucher: 19h05

Mardi 24 octobre 2006
 Bonne fête aux Florentin
 Ils sont nés à cette date:
 Gilbert Bécaud, chanteur
 Jacques Lafitte, banquier et politicien

PARTICULES FINES Le Conseil fédéral met en consultation son plan d'action contre les chauffages à bois. page 23

AMÉRIQUE CENTRALE Le Panama approuve à une très large majorité l'élargissement de son canal. page 25

TENNIS Roger Federer est le grand favori des Swiss Indoors à Bâle. page 33



Budapest en ébullition

HONGRIE Cinquante ans après, la commémoration du soulèvement antisoviétique de 1956 donne lieu à de violents affrontements entre manifestants et police. L'opposition de droite boycotte le programme officiel

Les célébrations du 50^e anniversaire du soulèvement de 1956 contre les Soviétiques ont été assombries hier à Budapest par des manifestations. Celles-ci ont entraîné une intervention musclée de la police, alors que l'opposition de droite boycottait le programme officiel.

La police a tiré des balles en caoutchouc sur des milliers de manifestants d'extrême droite rassemblés non loin du parlement, a constaté un photographe de l'AFP. Selon lui, plusieurs personnes ont été blessées. La télévision hongroise a, elle, fait état de quatre à cinq blessés légers.

Des affrontements entre manifestants et forces de l'ordre se sont déroulés à différents endroits, tous dans un périmètre de quelques centaines de mètres dans le centre de Budapest. Un épais nuage de fumée dû aux gaz lacrymogènes surplombait le quartier. La plupart des manifestants ont ensuite été dispersés par la police montée.

Evacués de la place Kossuth

Les protestataires s'étaient donné rendez-vous aux différents points stratégiques de la «révolution de 1956». Dans la nuit de dimanche à hier, 200 à 300 d'entre eux avaient été évacués de la place Kossuth par environ 2000 policiers, devant le parlement, qu'ils occupaient depuis plus d'un mois.

Non loin des lieux des affrontements, le principal parti de l'opposition conservatrice, le Fidesz, a rassemblé hier en fin d'après-midi plus de 10.000 personnes sur la place Astoria.

Son dirigeant, l'ancien Premier ministre Viktor Orban, a appelé au boycottage des cérémonies officielles. Il a une nouvelle fois réclamé la démis-



Des manifestants antigouvernementaux aux prises avec des bombes lacrymogènes lancées par la police à Budapest.

PHOTO KEYSTONE

sion du premier ministre socialiste Ferenc Gyurcsany.

«Aujourd'hui, 50 ans après la révolution et 16 ans après la chute du communisme, des millions de Hongrois ne se sentent toujours pas libres», a-t-il déclaré. Selon lui, les coupables (les socialistes issus du communisme) n'ont pas été punis. «Le gouvernement menteur fait payer au peuple le prix de ses erreurs: un pays entier s'est dressé contre le gouvernement illégitime», a-t-il hurlé à la foule.

Les médias hongrois avaient révélé, le 17 septembre dernier, les aveux de mensonges

de Ferenc Gyurcsany, au cours d'une réunion à huis clos, sur sa politique de rigueur économique dans le but d'assurer sa réélection en avril dernier.

Les cérémonies officielles avaient débuté hier matin avec un lever des couleurs nationales devant le parlement, alors que retentissait l'hymne de la Hongrie démocratique. Puis les invités d'honneur ont solennellement déposé des roses blanches devant le monument de marbre noir dédié au soulèvement.

Les délégués, dont une vingtaine de chefs d'Etat euro-

péens parmi lesquels le président de la Confédération Moritz Leuenberger, ont ensuite adopté solennellement une «Déclaration de la liberté, 1956». Ce texte, retraçant les événements de l'automne 1956, précise que «naître libre est un cadeau, mais vivre libre est une responsabilité».

Rue plus démocratique

«Les héros de 1956 (...) se sont battus pour tous ceux en Europe et dans le monde qui vivaient dans une dictature», a déclaré le président de la Commission européenne José Manuel Barroso.

«En 1956, la rue était plus démocratique que le parlement de la dictature, mais aujourd'hui, ceci n'est plus valable», a pour sa part déclaré Ferenc Gyurcsany dans une allusion aux manifestations actuelles.

L'insurrection contre le régime soviétique avait débuté le 23 octobre 1956. Elle fut écrasée dans le sang le 4 novembre par les chars envoyés par le Kremlin. La répression a fait 2800 morts et 12.000 blessés dans les rangs hongrois et provoqué la fuite en Europe de l'Ouest de quelque 200.000 personnes. /ats-afp-reuters

Un buste de Pedrazzini inauguré

Le président de la Confédération, Moritz Leuenberger, a participé hier à Budapest à l'inauguration d'un buste à la mémoire du photographe franco-suisse Jean-Pierre Pedrazzini (photo Keystone), qui avait étudié à Neuchâtel.

Jean-Pierre Pedrazzini avait été blessé le 30 octobre 1956 de plusieurs balles, alors qu'il couvrait le soulèvement. Rapatrié en France, il avait succombé à ses blessures le 7 novembre. Le monument a été érigé place de la République à quelques mètres où Jean-Pierre Pedrazzini fut mortellement blessé au matin.

En présence des représentants de plusieurs nations, Moritz Leuenberger s'est souvenu de «photographies de la vérité qui éveillèrent notre premier engagement politique et aiguës notre conscience». /ats-afp



«Pas question d'oublier Dieu pour adorer Staline»

Par Stéphane Kovacs

Alors qu'il attendait la mort en prison, Jenő Sujanszky a été libéré par les insurgés de Budapest en 1956.

Mais Khrouchtchev lui a sauvé la vie. Khrouchtchev, et surtout les insurgés de Budapest, qui, à l'aube du 31 octobre 1956, parviennent à libérer les prisonniers politiques. Oubliant ses blessures, le «jeune patriote idéaliste» filera aussitôt vers l'impasse Corvin, là où se déroulent les plus durs combats. Aujourd'hui président du Comité du souvenir franco-hongrois de la révolution de 1956, ce miraculé de 77 ans n'a

pourtant pas le cœur aux célébrations: «Où sont ces idéaux pour lesquels je me suis battu?», se demande-t-il.

Ecole des cadets

Né le 4 août 1929 à Budapest, Jenő quitte ses parents le 1^{er} septembre 1939, le jour du début de la Seconde Guerre, pour la prestigieuse école des cadets, qui forme les officiers de l'armée hongroise. A l'hiver 1944, alors que Budapest est encerclé par l'Armée rouge, l'adolescent se battra pendant 53 jours. Capturé par les Russes, il parvient à s'échapper.

Après la guerre, les écoles militaires ayant été dissoutes, Jenő Sujanszky s'inscrit en fac de pharmacie. Mais en 1949,

comme il refuse d'entrer dans les Jeunesses communistes, il doit interrompre ses études: «Pas question d'oublier Dieu pour adorer Staline!», lance-t-il.

«J'étais persuadé qu'un jour, le peuple hongrois se soulèverait, indique-t-il. Afin de préparer cette révolte armée contre la dictature prossoviétique, j'ai commencé à organiser un mouvement de résistance clandestin. Fin 1955, il comprenait 50 membres».

Siège de la sinistre AVH

Mais le 13 décembre 1955, le chef du groupe Mezartin est arrêté et conduit au siège de la sinistre AVH, la police politique hongroise. Aux tortures s'ajoutent de multiples vexations. Mais au moins, il échappe à la mort: après la pu-

blication du rapport Khrouchtchev, en février 1956, la peine capitale pour crimes politiques est suspendue. Lors de son procès, le 10 mai, le jeune homme est condamné à dix-sept ans de prison.

A l'aube du 31 octobre, Jenő Sujanszky croit sa dernière heure arrivée. «De la prison nous parvenaient le grondement de chars, le crépitement de mitrailleuses, se souvient-il. Et puis des cris. En russe.» Mais un peu plus tard, ce sont des insurgés, qui, ruban rouge-blanc-vert à la boutonnière et drapeaux troués au vent – sans les emblèmes communistes –, libèrent les prisonniers. «Le deuxième miracle! sourit le vétéran. Dehors, une foule immense nous acclame. Jeunes, vieux, ou-

vriers et intellectuels unis dans un même amour de la patrie et de la liberté. Emplis de sentiments nobles et idéalistes, nous avons même protégé les membres de l'AVH, tant haïe des Hongrois, de la colère de la foule».

Impasse Corvin

Jenő Sujanszky fonce vers l'impasse Corvin, où auront lieu les combats les plus virulents. Car, à l'aube du 4 novembre, l'Armée rouge réintervient en force. Un petit millier d'insurgés se cachent au milieu des gravats. Bientôt, la place est encerclée. «On se battait par petits groupes, sans véritable commandement, se souvient-il. Certains insurgés n'avaient pas 15 ans. J'ai été témoin de nombreux actes d'héroïsme». Cette

dernière poche de résistance tombe le 9 novembre aux mains des Soviétiques.

Recherché par la police, Jenő Sujanszky hésite pourtant à fuir vers l'Occident. Grâce à une complicité au Ministère des transports, il obtient un ordre de mission pour aller contrôler «les dégâts routiers causés par les contre-révolutionnaires fascistes» dans l'ouest du pays.

Ce subterfuge lui permettra de traverser treize barrages. Puis, enfin, la frontière austro-hongroise, dans la nuit du 28 novembre.

Réfugié à Paris en janvier 1957, il ne reverra son pays qu'à l'âge de 61 ans, en juin 1990, après la disparition du rideau de fer. /SKO-Le Figaro

La nouvelle Aygo Cool:
pour les froids calculateurs.

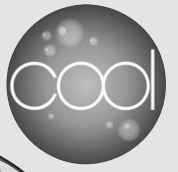

Aygo 1.0 «Linea Luna» Cool, 68ch,
3 portes, à partir de Fr. 15'590.-*.
L'Aygo, déjà à partir de Fr. 14'490.-*.

**La nouvelle Toyota Aygo Cool: avec climatisation y compris
Fr. 1000.- d'avantage financier.**

L'Aygo Cool vous offre tous les avantages que vous connaissez de l'Aygo, notamment ses composants de sécurité ou son moteur extrêmement économe et agile. Et son design dynamique aussi bien intérieur qu'extérieur attire inmanquablement les regards. Grâce au pack «All-In», vous profitez en outre de conditions de leasing et d'assurance attractives. La meilleure solution pour vous est de venir vous renseigner chez nous et de faire un essai sur route.

* Prix net recommandé.
Série spéciale Cool: valable pour les mises en circulation jusqu'au 22.12.2006.



TODAY TOMORROW TOYOTA

CENTRE TOYOTA ● 2074 Marin, Autotechnique CRWT SA, tél. 032 753 66 33
PARTENAIRE TOYOTA ● 2113 Boveresse, Garage Renato Napoli, tél. 032 861 34 36

veste tous temps
avec veste intérieure amovible
46-60, polyester

prix sympa
59.-

Bien protégé par tous les temps:
la membrane climatique respirante RAINTEX est imperméable à l'eau et étanche au vent. Le revêtement microporeux assure une température corporelle toujours adéquate.

RAINTEX
MEMBRANE

C&A

la mode à prix sympa

144-176206/ROC

4x4 plus **La base du succès pour votre annonce!**

L'EXPRESS **L'Impartial** **le Quotidien Jurassien** **LE JOURNAL DU JURA**

offres d'emploi

winterthur

Conseiller/-ère en assurances

En qualité de leader du marché de l'assurance en Suisse, nous souhaitons compléter notre organisation de vente avec un(e) conseiller(ère) en assurances.

Activité

Suite à une formation complète assurée par nos soins, votre mission consiste à prospecter et acquérir une importante clientèle privée et commerciale ainsi qu'à développer un portefeuille existant. A l'écoute de vos clients, vous aurez une vaste gamme de produits et de services à proposer.

Exigence

Au bénéfice d'une formation commerciale ou technique, vous êtes de nationalité suisse ou en possession d'un permis d'établissement. Vous maîtrisez très bien la langue française et êtes à l'aise dans l'utilisation des outils informatiques. Votre esprit compétitif et votre persévérance font de vous une personne dynamique

au caractère indépendant. De plus, vous faites preuve d'un sens d'initiative développé, d'un bon esprit de négociation et d'équipe.

Si ce poste vous intéresse, vous êtes invité(e) à adresser votre offre ainsi que votre dossier complet à l'adresse suivante:

Winterthur Assurances
Agence générale de Neuchâtel
Philippe Magne
WSDR 26
St-Honoré 2
CH-2001 Neuchâtel
Téléphone +41 32 723 04 00
philippe.magne@winterthur.ch

D'autres postes à pourvoir sur
www.winterthur.com/jobs

127-764668

Aujourd'hui comme demain, vos annonces dans la presse et sur Internet sont synonymes de succès.

Chez Publicitas, nous vivons cette devise au quotidien. Nous la soutenons et connaissons parfaitement le paysage de la presse suisse et ses innombrables possibilités publicitaires. Nos activités sont essentiellement axées sur les besoins de nos clients.

Publicitas Neuchâtel cherche pour le 1er février 2007

Un conseil clients

Vous conseillez, assistez un cercle de clients défini et gagnez de nouveaux annonceurs. Vous êtes en contact quotidien avec vos clients et les visitez régulièrement. Vous vendez des annonces pour des magazines thématiques, des pages spéciales, etc.

Aujourd'hui: votre profil

- Vous êtes une personnalité ambitieuse, sachant prendre des initiatives
- Vous travaillez avec systématique
- Vous êtes au bénéfice d'une expérience dans la vente et avez des connaissances commerciales

Demain: votre chance

Vous aurez la possibilité de mettre en pratique vos qualités dans une entreprise tournée vers l'avenir, soutenant une politique de communication ouverte et transparente, ainsi qu'une culture d'entreprise forte et bien définie. Vous serez rémunéré à la performance, bénéficierez de prestations sociales modernes et poursuivrez une formation ou des cours de perfectionnement en relation avec votre fonction.

Etes-vous intéressé?

Alors envoyez votre dossier complet de candidature, faisant part de vos prétentions salariales, à Monsieur Carlos Bergantinos, Publicitas SA, Saint-Maurice 4, 2001 Neuchâtel.

028-541447/DUO

Recherchons des **NETTOYEURS/NETTOYEUSES** pour Cernier à temps partiel (heures du matin) Permis de séjour obligatoire Connaissances du métier **Proprenet, tél. 079 366 78 76**

Pour le développement nous cherchons **un chauffeur poids lourd cat. C-E** Expérience dans le transport est souhaitée. Entrée de suite ou à convenir **Tél. 032 313 76 25**

Institut au centre ville cherche **esthéticienne indépendante** pour partager ou louer cabine pour faux-ongles ou autres **Tél. 079 748 29 18**

www.publicitas.ch

PUBLICITAS

Canal Alpha vise le Jura

TÉLÉVISION La TV régionale neuchâteloise souhaite obtenir une concession pour la zone de desserte de l'Arc jurassien. Treize zones régionales, dont cinq en Suisse romande, ont été mises en consultation par Berne

Par
Nicolas Willemin

Pour fêter ses 20 ans, en septembre prochain, la télévision régionale neuchâteloise Canal Alpha pourrait recevoir la concession tant attendue qui lui permettrait de diffuser sur l'Arc jurassien dans les cantons de Neuchâtel et du Jura, dans le Jura bernois ainsi que dans la région d'Yverdon. Une concession qui lui permettrait de toucher près de 2 millions de francs de la redevance TV.

Le Département fédéral de l'environnement, des transports et de la communication (Detec) a en effet mis en consultation hier les nouvelles zones de desserte pour les télévisions régionales. Treize zones sont prévues pour toute la Suisse, dont cinq pour la Suisse romande: trois francophones, dont une pour Genève et la région nyonnaise (visée par Léman Bleu), une pour les cantons de Vaud et de Fribourg (visée par le projet VaudTV,

qui devrait donc s'étendre vers Fribourg, où il n'y a pas de chaîne existante) et une pour l'Arc jurassien (Neuchâtel, Jura et Jura bernois ainsi que la région d'Yverdon); deux bilingues, une pour la région biennoise (TeleBilingue) et une pour le Valais (Canal9).

Directeur et copropriétaire de Canal Alpha, Pierre-André Léchoy se réjouit de ce découpage «judicieux qui correspond tout à fait à ce que nous souhaitons. Nous avons peur d'une zone qui aurait englobé également Fribourg mais qui n'aurait pas été cohérente. L'Ofcom (Office fédéral de la communication) a bien travaillé. La zone est cohérente et dispose d'un bon potentiel de téléspectateurs, ce qui sera nécessaire pour attirer un nombre suffisant d'annonceurs.»

Proximité

Canal Alpha souhaite maintenant peaufiner son dossier pour présenter sa candidature pour cette zone. Avec un maître-mot: proximité. «Depuis le démarrage de Canal Alpha il y a

bientôt vingt ans, nous jouons la carte de la proximité et nous entendons bien poursuivre sur cette voie, même si notre zone de diffusion est plus étendue», insiste Pierre-André Léchoy.

Pour Canal Alpha, le chemin s'annonce cependant encore long: «L'Ofcom nous a d'ores et déjà annoncé que l'octroi des concessions ne se ferait pas avant mi-2008. Il nous faut donc tenir jusqu'à cette date.» A noter qu'actuellement, la chaîne neuchâteloise touche déjà entre 500.000 et 600.000 francs par année de la redevance et peut espérer en toucher près de quatre fois plus avec sa nouvelle concession.

«La zone est cohérente et dispose d'un bon potentiel de téléspectateurs»

Pierre-André Léchoy

Avec une telle extension de sa zone de diffusion, Canal Alpha devra-t-elle travailler avec des partenaires? On pense notamment au Jurassien Pierre Steulet, patron des trois radios locales de la région (RTN, RJB et Fréquence Jura), ainsi que de la société de production vidéo Image & Son et de sa filiale BNJ. Pierre Steulet avait d'ailleurs lancé le projet Interjura, une chaîne régionale qui n'a cependant jamais vu le jour.

Pierre-André Léchoy refuse de confirmer ou d'infirmer que des contacts ont été pris avec le Jurassien. Même réponse au sujet d'une éventuelle collaboration avec la SNP (Société neuchâteloise de presse, éditeur de «L'Express»

La zone de desserte Arc Jurassien pour une télévision régionale



Infographie: François Allano

et de «L'Impartial»). «Nous sommes en pleine phase de réflexion et nous ne sommes pas encore dans quelque chose d'abouti. Il est beaucoup trop tôt pour en dire davantage», ajoute le patron de Canal Alpha.

Du côté de la SNP – qui travaille sur un projet de collaboration étroite avec l'éditeur biennois du «Journal du Jura» Marc Gassmann (lui-même actionnaire de TeleBilingue) – l'administrateur délégué Jacques Richard «salue un projet qui regrouperait les professionnels des médias de toute une région. Nous avons déjà des relations avec Canal Alpha et différents projets de collaboration mais nous n'avons

en aucun cas la volonté d'absorber cette chaîne. Notre vocation est d'être fédérateur de projets!»

Au niveau romand, Pierre-André Léchoy note par ailleurs que des collaborations devront se développer entre les différentes TV régionales, notamment au niveau publicitaire: «L'idée n'est pas de singer la TSR, mais d'offrir aux annonceurs une offre alternative. Chaque chaîne régionale aura ses propres programmes et sera complètement autonome, mais fera partie d'un pool pour attirer la publicité nationale.» Un pool qui existe d'ailleurs déjà, «Ecran P & P», créé sous la houlette d'Edipresse, actionnaire de VaudTV. /NWI

Deux radios pour l'Arc jurassien

Du côté des radios locales, d'importants bouleversements sont prévus dans l'Arc jurassien. Le Detec a en effet prévu là aussi de faire une seule zone de desserte regroupant les trois zones actuelles: Neuchâtel (RTN), le Jura bernois (RJB) et le Jura (Fréquence Jura). Trois stations qui appartiennent au même propriétaire, le Jurassien Pierre Steulet.

La nouvelle zone serait attribuée à deux stations concurrentes. Selon le Detec, «l'expérience a montré que les possibilités de financement ne suffisaient guère à assurer une exploitation rentable de trois programmes, même avec des quotes-parts de redevance élevées. (...) Le regroupement des zones pourrait encourager des synergies favorables aux programmes. Pour que les particularités régionales continuent à être prises en compte de manière satisfaisante, les diffuseurs se verront obligés par leur concession de transmettre dans chacune des trois zones actuelles de Neuchâtel, du Jura et du Jura Sud un programme produit quotidiennement selon des critères journalistiques.»

Le Detec ajoute que, pour «diversifier l'offre», une station concurrente recevra une deuxième concession mais «ne recevra pas de quotes-parts de la redevance». /nwi



Pierre-André Léchoy, directeur de Canal Alpha, s'est réjoui d'un découpage qu'il juge judicieux. PHOTO ARCH-MARCHON

EN BREF

SANTÉ ■ Une brochure pour aider les migrants. Pour répondre aux besoins spécifiques des migrants dans le domaine de la santé, une brochure et un film ont été conçus à l'intention du personnel hospitalier. Ces supports sont le fruit d'une collaboration entre l'association des hôpitaux H+et l'Office fédéral de la santé publique. /ats

ALLOCATIONS ■ Plaidoyer. Avoir des enfants est de nos jours un facteur important de pauvreté. Pour contrer cette évolution, une alliance d'organisations proches des familles plaide pour la nouvelle loi sur les allocations familiales, soumise au peuple le 26 novembre. Grâce à ce texte, quelque 50.000 enfants supplémentaires bénéficieront d'une allocation, a estimé Ruedi Meier, président de l'Initiative des villes: politique sociale. /ats

GENÈVE ■ Spectaculaire incendie. Police, pompiers et urgentistes se sont retrouvés sur le pied de guerre, hier à l'aube, à cause d'un incendie survenu dans la cité des Avanchets à Vernier (GE). Au total, 89 secouristes sont intervenus et 24 personnes ont reçu des

soins. L'incendie est d'origine suspecte, juge la police genevoise. Le feu s'est déclaré vers 1h45 dans une allée d'un immeuble de onze étages. Une épaisse fumée s'est immédiatement propagée dans le bâtiment. Une partie de l'immeuble a dû être évacuée. /ats

SOLEURE ■ Drame familial. Un drame familial a fait deux morts hier dans une entreprise artisanale à Mümliswil (SO). Un homme a abattu son frère, avant de s'enfuir. Il a ensuite téléphoné à la police pour annoncer son suicide, puis s'est tué. Le tireur était âgé de 45 ans. Son frère, qui dirigeait l'entreprise, avait, lui, 38 ans. Une enquête est en cours. /ats

VAUD ■ Macabre découverte. Un cadavre a été retrouvé hier dans une voiture carbonisée sur un chemin forestier de la commune de Saint-Cergue (VD). La victime n'a pas pu être identifiée. Vers 15h, un promoteur avait découvert un véhicule brûlé. La voiture se trouvait à 600 mètres de la route, à l'abri des regards. Lors des premières recherches, la police a trouvé le corps sans vie d'une personne à l'intérieur de l'habitacle. /ats

Chauffages à bois dans le viseur

PARTICULES FINES Le Conseil fédéral met en consultation trois mesures de son plan d'action

Le Conseil fédéral veut concrétiser le plan d'action contre les particules fines lancé en janvier 2006 par Moritz Leuenberger. Trois des mesures proposées par le conseiller fédéral ont été mises en consultation par le Département fédéral de l'environnement, des transports et de la communication. (Detec).

Ces nouvelles dispositions concernent les chauffages à bois ainsi que les installations industrielles et artisanales, comme les cimenteries. Elles visent à diminuer une pollution de l'air très élevée en hiver.

Preuve de conformité

La première mesure est liée à l'introduction d'une preuve de conformité des chauffages à bois d'une puissance maximale de 350 kilowatts (kW) aux normes européennes. En Suisse, le nombre de ces chauffages (poêles ou cheminées privées) est d'environ 650.000.

Si le projet est avalisé, les installations construites dès janvier 2008 ne pourront être commercialisées qu'après avoir été



Les nouvelles dispositions mises en consultation visent les chauffages à bois. PHOTO ARCH-LEUENBERGER

certifiées conformes aux normes de l'Union européenne (UE). La seconde disposition exige un renforcement de la valeur limite des particules dégagées par les chauffages à bois dont la puissance dépasse 70 kW. Quarante pour cent du bois d'énergie suisse sont brûlés dans ce genre de chaudières.

Même bien exploitées, ces installations émettent 300 fois plus de particules fines qu'un chauffage similaire fonction-

nant à l'huile ou au gaz. Cette seconde mesure veut donc réduire dans les dix prochaines années de cinq points la valeur limite d'émission de particules fines de ces machines.

La troisième disposition vise à abaisser la limite d'émission des installations industrielles et artisanales (cimenteries, industries chimique, des machines et du bois). Fixée en 1985 à 50 mg/m3, le Detec souhaite l'établir à 20 mg/m3. /ats

PORTA ALPINA

Les travaux préliminaires sont lancés

Porta Alpina, la gare à 800 mètres de profondeur sous Sedrun (GR), est devenue hier un peu plus concrète. Une charge d'explosifs a donné le coup d'envoi aux travaux préliminaires. Mais le projet global n'a pas encore reçu de feu vert.

Afin de pouvoir réaliser l'ascenseur qui reliera Sedrun au nouveau tunnel de base du Gothard, certains travaux doivent être effectués maintenant pour éviter des surcoûts ultérieurs. Il s'agit notamment d'agrandir les deux arrêts d'urgence prévus pour y aménager quatre salles d'attente.

Coût de 50 millions

Les travaux préparatoires sont estimés à 15,8 millions de francs. Le canton déposera ultérieurement auprès de l'Office fédéral des transports une demande de concession. Le coût total du projet se monte à 50 millions de francs, dont la moitié à la charge de la Confédération. /ats

OCHSNER SPORT

> FREE YOUR BODY | GET MORE

OUVERTURE

le 25.10.2006
La Maladière
Neuchâtel



-55%

~~[449.-]~~
[199.90]



-55%

~~[449.-]~~
[199.90]



-54%

~~[129.90]~~
[59.90]



-50%

~~[456.-]~~
[225.-]



-67%

~~[119.90]~~
[39.90]



-50%

~~[899.-]~~
[449.-]

Action valable du 25.10. au 31.11.2006 ou jusqu'à épuisement du stock.

> WWW.OCHSNER-SPORT.CH



duo
ex aequo

la deuxième
paire
solaire
à la vue offerte

LEROY OPTICIENS
LUCIEN ET ANNE-MARIE LEROY VON GUNTEN
Terreaux 5 • 2000 Neuchâtel • Tél. 032 724 57 57

ATOL
OPTICIENS

ATOL - Les Opticiens

028.540332

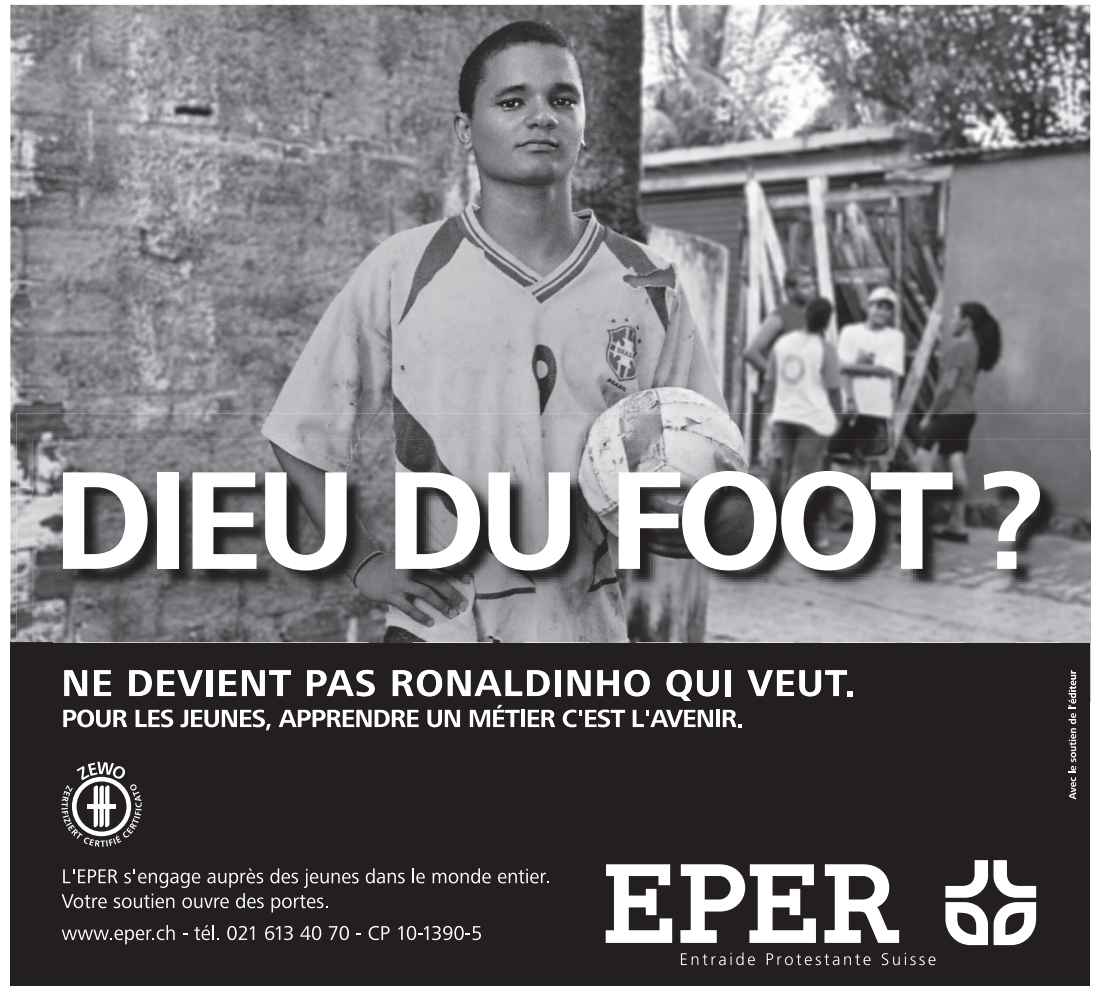

DIEU DU FOOT?

NE DEVIENT PAS RONALDINHO QUI VEUT.
POUR LES JEUNES, APPRENDRE UN MÉTIER C'EST L'AVENIR.

LEWO
DIPLOME
CERTIFIÉ

L'EPER s'engage auprès des jeunes dans le monde entier.
Votre soutien ouvre des portes.
www.eper.ch - tél. 021 613 40 70 - CP 10-1390-5

EPER 

Entraide Protestante Suisse

Avec le soutien de l'éditeur

Si vous partez en **Vacances...** ... faites suivre **L'EXPRESS** ou demandez une interruption momentanée de la distribution

Les changements d'adresse doivent nous parvenir **5 jours ouvrables à l'avance**:

- Par e-mail: clientele@lexpress.ch
- Par Internet: www.lexpress.ch rubrique abonnés
- Par fax au 032 723 53 99
- Par courrier à L'Express - Service clientèle - Case postale 2216 - 2001 Neuchâtel
- A notre réception rue Saint-Maurice 4 à Neuchâtel

Nous n'effectuons pas de changement d'adresse ou d'interruption pour une période inférieure à 6 jours

Frais pour l'étranger:
Fr. 1,20 par jour pour les Pays-Bas, l'Allemagne, la France et l'Italie
Fr. 1,55 par jour pour l'Espagne, le Portugal et l'Autriche

Tarifs pour les autres pays sur demande.
Attention: la distribution du journal à l'étranger peut être irrégulière.

Les frais de changement d'adresse seront ajoutés sur votre prochaine facture.

Formulaire vacances **L'EXPRESS**

DOMICILE ACTUEL (à remplir obligatoirement)

No d'abonné: _____
Nom: _____
Prénom: _____
Rue/No: _____
NPA/Lieu: _____
Date: _____
Signature: _____

A) ADRESSE TEMPORAIRE

Du _____ au _____ inclus
Nom: _____
Prénom: _____
Hôtel/chez: _____
Rue/No: _____
NPA/Lieu: _____
Pays/Province: _____

B) INTERRUPTION MOMENTANÉE

Du _____ au _____ inclus
(cette interruption, pour autant qu'elle ne soit pas inférieure à une durée de 10 jours ouvrables, sera déduite sur votre prochaine facture).

Préparez
vos
vacances!



EN BREF

GRIPPE AVIAIRE ■ L'OMS au front. L'Organisation mondiale de la santé a lancé hier un plan destiné à augmenter les capacités de production de vaccins contre une pandémie de grippe aviaire. Un investissement de l'ordre de trois à dix milliards de dollars est nécessaire. L'objectif est d'atteindre en 2009 une production supplémentaire de 280 millions de doses, soit près de 800 millions de doses par année. /ats

IRAK ■ Des millions de dollars volatilisés. Plus de 500 millions de dollars d'aide destinée à combattre l'insurrection en Irak ont été volés par le Ministère de la défense, révèle CBS News. Citant des enquêteurs irakiens, la télévision américaine ajoute que les Etats-Unis et la Grande-Bretagne n'ont guère fait d'efforts pour récupérer cette somme. Par ailleurs, les autorités irakiennes assumeront la sécurité dans la moitié des provinces du pays d'ici à fin 2006, a affirmé hier le vice-premier ministre, Barham Saleh. /ats-afp

LIBERTÉ DE LA PRESSE ■ Le trio infernal. La Corée du Nord, le Turkménistan et l'Erythrée constituent «le trio infernal de la liberté d'expression». C'est ce qu'indique le classement 2006 publié par l'organisation de défense de la presse Reporters sans frontières. Dans ce classement portant sur 168 pays, la première place est partagée, ex-aequo, par la Finlande, l'Irlande, l'Islande et les Pays-Bas. /ats-afp

ISRAËL ■ Renfort d'extrême droite. Politiquement affaibli par les résultats mitigés de sa guerre contre le Hezbollah cet été, le gouvernement israélien d'Ehoud Olmert a reçu hier le renfort d'un parti d'extrême droite. Ses 11 députés feront passer sa majorité à la Knesset à 78 sièges sur 120. Avigdor Lieberman, chef d'Yisraël Beïtenou, un parti de la droite radicale israélienne, a annoncé son ralliement au cabinet de coalition de Ehoud Olmert à l'issue d'un entretien avec le premier ministre israélien. Par ailleurs, sept Palestiniens ont été tués hier lors d'une opération israélienne dans la bande de Gaza, qualifiée de «massacre» par le président Mahmoud Abbas. /ats-afp



Des touristes photographient des navires chargés de conteneurs sur le canal de Panama. Près de 14.000 bateaux y transitent chaque année. PHOTO KEYSTONE

Plébiscite panaméen

AMÉRIQUE CENTRALE Le peuple panaméen approuve à grande échelle l'élargissement de son canal, un projet à 5 milliards de dollars

Les Panaméens ont largement approuvé le plan d'élargissement de leur canal présenté par le gouvernement. Ce projet ambitieux coûtera au moins 5 milliards de dollars et permettra aux navires jusqu'ici trop larges de franchir le canal. Selon les résultats préliminaires du Tribunal électoral, le oui l'emporte avec 78% des voix à la suite du dépouillement de 95% des suffrages.

Forte abstention

Le référendum de dimanche a cependant été marqué par un fort taux d'abstention. Seuls 43% des 2,1 millions d'électeurs sont allés voter. Le non a atteint 22% des votes.

Le président panaméen Martin Torrijos s'est réjoui de la «volonté majoritaire des Panaméens» de lancer le processus d'élargissement du canal. Le

début des travaux est prévu pour 2007. Ils devraient durer entre 7 et 8 ans.

«C'est une décision historique, six ans après avoir récupéré la souveraineté sur le canal. Les bénéfices du canal serviront à payer notre dette sociale», a promis Martin Torrijos, en faisant allusion aux 40% de Panaméens qui vivent dans la pauvreté. Le président avait présenté ce référendum comme le scrutin le plus important du pays depuis son indépendance, en 1903.

Pour le président panaméen et l'Autorité du Canal de Panama (ACP), entité indépendante qui gère le canal depuis le 31 décembre 1999, après la fin de la concession américaine, l'élargissement du canal est nécessaire pour que la voie interocéanique ne soit pas obsolète à l'horizon 2012.

Le projet prévoit la construction d'une troisième voie

de navigation pour permettre à des navires de 386 m de long, 49 m de large et 15 m de tirant d'eau (contre 294 m de long, 32 m de large et 12 m de tirant d'eau actuellement) de relier les ports du Pacifique à ceux de l'Atlantique. Seuls les supertankers et les porte-avions militaires seront encore trop larges pour passer.

Gouffre financier

Les nouvelles écluses permettront à des navires de franchir le canal en transportant 12.000 conteneurs, contre 5.000 actuellement.

Les autorités panaméennes soulignent que les chantiers navals construisent de plus en plus de navires d'un gabarit supérieur à celui des écluses actuelles du canal. Elles estiment que le canal doit s'adapter à cette tendance du transport maritime interna-

tional. Les détracteurs du projet de modernisation ont dénoncé un possible gouffre financier pour les caisses du pays.

Environ 5% du commerce mondial, soit 14.000 bateaux par an, transite par le canal de Panama, long de 80 kilomètres. L'ACP affirme que les travaux seront financés par une hausse des droits de passage (1,2 milliard de dollars en 2005) et permettront de créer 35.000 emplois. Chaque navire paie de 60.000 à 200.000 dollars par passage.

Le canal, construit par les Américains entre 1904 et 1914, est un des moteurs de l'économie du Panama. Le produit intérieur brut (16 milliards de dollars en 2005) de ce petit pays de trois millions d'habitants est en effet lié à 80% à l'activité du canal. /ats-afp

VACCIN ANTIGRIPE

Quatre Israéliens décèdent

Quatre Israéliens sont morts après avoir reçu un vaccin antigrippe. Les autorités ont ordonné la suspension des vaccinations, avant de lever la mesure, les tests n'ayant pas révélé de lien de cause à effet. Aucun cas n'a été signalé en Suisse.

Les quatre victimes avaient été vaccinées dans le même centre de Kiryat Gat (sud d'Israël), avec des vaccins produits par le groupe pharmaceutique Sanofi-Aventis. Trois sont morts d'un arrêt cardiaque. La cause du quatrième décès n'a pas été précisée. Les autorités ont demandé à Sanofi-Aventis d'ouvrir une enquête.

Pas de vente en Suisse

«Il n'y a aucune raison de stopper la vaccination», a pour sa part déclaré à Genève le docteur David Heymann, de l'Organisation mondiale de la santé.

Des cas similaires ne sont pas connus en Suisse. Le vaccin de Sanofi-Aventis n'est pas vendu dans notre pays, a précisé l'Office fédéral de la santé publique. /ats

BANLIEUES

La France sous pression

Un an après les émeutes qui avaient enflammé les banlieues, les services de renseignements français (RG) estiment que le climat dans les quartiers défavorisés reste explosif.

Selon un rapport des RG, cité hier par le quotidien «Le Figaro», «la plupart des conditions qui ont amené, il y a un an, un déclenchement de la violence collective sur une grande partie du territoire métropolitain sont toujours réunies».

Dernier incident en date, un car et trois autres véhicules ont été incendiés dimanche par des jeunes dans le quartier sensible de la Grande-Borne, à Grigny, au sud de Paris. /ats

PUBLICITÉ



Même par Vent d'ouest,
nous veillons

à la sérénité de vos horizons

Qu'importe le Vent d'ouest, le Joran ou la Bise: quand le vent souffle en tempête sur les marchés financiers, vos investissements doivent être menés à bon port. Votre conseiller BDG apprécie la place financière globale comme les particularités de notre environnement local. Il saura aussi tirer profit des premiers vents favorables pour vous guider vers de nouveaux horizons.

Gestion de portefeuille
Crédits hypothécaires



Banque de Dépôts et de Gestion
UNE BANQUE A LA MESURE DE L'HOMME

Neuchâtel - Faubourg de l'Hôpital 21 - P Clients - 032 727 67 11 - www.bdg.ch
LAUSANNE - LUGANO - MENDRISIO - SINGAPOUR









Renault veille sur votre sécurité.

La gamme la plus
sûre d'Europe
8 modèles Renault à 5 étoiles
aux crash tests Euro NCAP

www.semaines-securite.ch ou
numéro gratuit 0800 80 80 77

Renault veille sur votre budget.

Séries spéciales:
vous économisez jusqu'à
Fr. 5 500.-

Offre réservée aux clients particuliers jusqu'au 31.12.06 dans le réseau participant.
Avantage client/prix de base de la série spéciale:
Scenic Emotion Fr. 3 600.-/Fr. 32 400.-,
Laguna Emotion Fr. 3 840.-/Fr. 36 350.-,
Espace Game Fr. 5 500.-/Fr. 39 700.-.

C'est décidé...

Je m'abonne!



Je choisis le mode de paiement :

 annuel Fr. 321.-
1 mois gratuit offert
à tout nouvel abonné.
 semestriel Fr. 171.- trimestriel Fr. 90.50

 Je désire recevoir la carte CLUB espace réservée
aux abonnés réguliers et profiter de réductions
pour divers spectacles et manifestations.

Merci d'écrire en majuscules!

Nom et prénom: _____

Rue et no: _____

NPA/Localité: _____

Numéro de téléphone: _____

Date: _____

Signature: _____

Je réglerai ce montant au
moyen du bulletin de versement
qui me parviendra ultérieurement.
(Pour la première période
ce montant sera déterminé au
prorata.)

Coupon à retourner à
L'EXPRESS, service clientèle,
rue de la Pierre-à-Mazel 39,
2001 Neuchâtel. Formulaire éga-
lement disponible sur internet à
l'adresse www.lexpress.ch -
rubrique abonnés ou
clientele@lexpress.ch.



Face au dernier espoir, donner les premiers soins.



Case postale 116, 1211 Genève 21
Tél 022 849 84 84, fax 022 849 84 88
www.msf.ch, donateurs@geneva.msf.org
CCP 12-100-2



Oui, je souhaite plus d'information sur les activités de Médecins Sans Frontières.
Merci de me faire parvenir: le rapport d'activités des informations générales

Nom/Prénom _____

Rue _____

NPA/Localité _____

E-mail _____

L'EXPRESS L'impartial

présentent



TRAIN FONDUE AUTOUR DU LAC DE NEUCHÂTEL

Neuchâtel - Yverdon - Payerne - Kerzers - Ins - Neuchâtel

Samedi 4 novembre 2006

Prix

A partir du Val-de-Travers Fr. 110.-
Dès Neuchâtel Fr. 95.-

Prestations comprises

- Voyage en train à vapeur romantique (wagons chauffés)
- Apéritif de bienvenue | flûte de Mauler
- Fondue au Mauler
- Ambiance musicale à bord par le groupe folklorique « Les Frères Biolley »

Réservation obligatoire

032 / 863 24 07 ou 079 / 563 22 78
reservation@vvt.ch
www.vvt.ch

Horaire

Fleurier dp	17.02
Môtiers dp	17.06
Couvet dp	17.13
Travers dp	17.22
Neuchâtel ar / dp *	17.56 / 18.42
Yverdon-les-Bains	19.18 / 19.20
Neuchâtel ar / dp *	22.08 / 22.55
Travers	23.30 / 23.34
Couvet ar	23.43
Môtiers ar	23.48
Fleurier ar	23.53

* A Neuchâtel, à l'arrivée et au départ,
correspondance pour toutes les directions.

CAILLER

On modifiera les emballages

Nestlé envisage d'autres matériaux que le PET pour adapter les emballages controversés de sa marque Cailler. Le groupe veveysan présentera d'ici à la fin du premier trimestre 2007 les modifications prévues.

Les produits qui marchent bien, comme Frigor, continueront d'être en PET, mais avec un taux moindre, a dit le porte-parole de Nestlé, Philippe Oertlé, revenant sur une information parue dans la «SonntagsZeitung». Mais «pour d'autres produits, d'autres matériaux seront pris en compte», a-t-il ajouté.

Les nouveaux emballages revisités par l'architecte français Jean Nouvel suscitent la controverse pour leur côté peu écologique, notamment de la part des organisations de consommateurs. Donner à quant à lui entrepris de boycotter les produits Cailler, le détaillant jugeant les hausses de prix injustifiées. /ats

PUBLICITÉ

BONHÔTE

Tél. 032 722 10 23 www.bonhote.ch

	Dernier	Perf. %
	01.01.06	
B. alter. multi-ARBITRAGE (EUR)	8045,00	6,20
B. alter. multi-PERFORM. (EUR)	8676,00	0,61
B. stratégies-MONDE	143,58	4,01
B. stratégies-OBLIGATIONS	115,12	1,28
B. sel. OBLIG. HR multi-fonds	131,18	3,55
B. sel. BRIC multi-fonds	124,77	16,83

Réseaux convergents

TÉLÉPHONIE

Fixe et mobile vont croître de concert. Grâce aux technologies permettant d'accéder indifféremment aux deux réseaux

Pour connaître les amis d'une personne, un simple coup d'œil dans les contacts enregistrés sur le téléphone portable de celle-ci suffit. En pressant une simple touche, il est possible de conserver dans le carnet d'adresse du mobile le numéro des interlocuteurs.

Mais cela n'est possible que sur les combinés mobiles, la majorité de ces derniers représentant de véritables petits ordinateurs mobiles. Il n'est dès lors pas étonnant que de plus en plus de gens utilisent leur portable, même s'ils se trouvent à la maison ou au bureau.

D'ailleurs, les jeunes laissent tomber le réseau fixe, y renonçant par exemple lorsqu'ils emménagent dans leur premier appartement. Toutefois, dès qu'il s'agit de surfer sur internet, le besoin d'un raccordement fixe se fait sentir. Du fait de ces nouvelles habitudes, tant les activités fixe que mobile des opérateurs croissent de concert.

Un phénomène que les spécialistes de la branche appellent convergence. Jusqu'alors, les activités mobiles des opérateurs affichaient l'expansion la plus vigoureuse. Et certains fa-



Choisir entre un fixe ou un mobile ne sera plus un problème. La convergence des appareils est imminente. PHOTO KEYSTONE

bricants n'ont pas raté cette évolution du comportement des usagers.

Ils produisent désormais des appareils qui peuvent non seulement communiquer par l'intermédiaire des réseaux mobiles, mais aussi en utilisant les

techniques de transmission de données sans fil, Bluetooth et WLAN ou WiFi.

Ces deux technologies permettent ainsi aux appareils mobiles qui en sont équipés de se connecter au bureau ou à la maison à un réseau local sans

fil. Les téléphones mobiles se transforment de ce fait en appareils convergents, capables d'accéder tant aux réseaux fixe que mobile.

Dans un premier temps, cette possibilité pour les téléphones mobiles de se connecter au réseau fixe devrait principalement concerner l'échange de données. Mais d'ici à ce qu'il soit possible de téléphoner sur le réseau fixe en s'y connectant avec un combiné portable n'est qu'une question de temps.

Nouveaux modèles tarifaires

En Grande-Bretagne, l'opérateur BT avait annoncé il y a déjà un an un appareil de ce type, appelé «Bluephone». Depuis, l'opérateur, ayant rencontré des problèmes dans l'installation de cette technique s'est fait très discret sur ce combiné.

Il n'en demeure pas moins que le proche avènement de cette technologie a déjà conduit à de nouveaux modèles tarifaires en Suisse. Parmi ceux-ci figurent des abonnements sans coûts variables ou offrant la possibilité de former des groupes de plusieurs abonnés pour lesquels les appels sont gratuits. /ats

EN BREF

SCANDALE ENRON ■ L'ex-PDG condamné. L'ex-PDG d'Enron, Jeffrey Skilling, a été condamné hier à une peine de confinement à domicile de 24 ans et quatre mois pour son rôle dans la faillite en 2001 de cette firme de courtage en énergie, l'un des plus grands scandales financiers de l'histoire des Etats-Unis. Jeffrey Skilling écope ainsi de la plus lourde peine rendue à ce jour par la justice américaine dans le cadre de ce scandale. /ap

ASCOM ■ Encore une cession. Le groupe bernois de technologies des télécoms Ascom cède les activités italiennes de Network Integration à Technomatica Italia. L'acquéreur reprend les 137 employés concernés. /ats

CAISSES DE PENSION ■ Pas de nouvelles lois. Les caisses de pension suisses ne présentent pas de dysfonctionnements nécessitant l'introduction de nouvelles lois, révèle une étude. Le système de milice requiert en revanche des améliorations. /ats

CERA ■ Amgen va pouvoir poursuivre Roche. Un tribunal fédéral américain a rejeté une motion du bâlois Roche visant à empêcher un procès contre lui de l'américain Amgen, premier groupe mondial de biotechnologies. Amgen estime que le Cera, un médicament de Roche contre l'anémie, viole ses brevets sur son médicament Epogen. Roche conteste cette plainte. /ats-reuters

LA BOURSE

Source: **REUTERS** Sponsor: **SWISS EXCHANGE** **iware** **VIRT-X**

Cours sans garantie
P=action au porteur; N=action nominative; BJ=bon de jouissance; d=cours demandé; o=cours offert

SMI	Dow Jones	Euro/CHF	Dollar/CHF
8697.5	12116.9	1.5893	1.2668
+0.63%	+0.95%	+0.06%	+0.62%

SOUTENIR NOS SAVOIR-FAIRE
BCN
Plus forts ensemble
www.bcn.ch

Indices

	23/10	préc.	haut (52 semaines)	bas
Swiss Market Index	8697.59	8643.02	8677.58	6839.74
Swiss Performance Index	6779.00	6741.73	6755.99	5198.87
Dow Jones (New York)	12116.91	12002.37	12049.51	10193.45
Nasdaq Comp. (New York)	2355.56	2342.30	2375.54	2012.78
DJ Euro Stoxx 50	4019.02	3998.19	4016.63	3212.07
DAX 30 (Francfort)	6242.91	6202.82	6218.57	4762.75
FTSE 100 (Londres)	6168.10	6155.20	6172.40	5130.90
CAC 40 (Paris)	5411.81	5375.35	5399.83	4288.15
Nikkei 225 (Tokyo)	16788.82	16651.63	17563.37	12996.29

Les plus grandes variations sur le marché suisse

Plus fortes hausses		Plus fortes baisses	
E-Centives N	+11.1%	EE Siplon P	-11.1%
Agefi Groupe N	+4.7%	SHL Telemed N	-6.1%
Golay Buchel P	+4.5%	Kardex P	-5.2%
Mobilzone P	+3.8%	Walter Meier N	-4.3%
Valora N	+3.3%	New Value N	-4.0%
Von Roll P	+3.1%	OZ Holding I	-3.9%

Fonds/Fondation de placement SWISSCANTO (Banques Cantonales)

		dem.	préc.			dem.	préc.			dem.	préc.								
Cont. Equity Asia	84.70	84.35	101.95	101.95	Green Invest	136.40	135.90	Cont. Eq. Europe	156.60	156.15	Bond Corp EUR	101.65	101.60	Ptf Income A	114.40	114.48			
Cont. Eq. N-Am.	232.65	232.45	99.15	99.10	Ptf Income B	123.83	123.92	Cont. Eq. Tiger	74.60	74.15	Bond Conv. Intl	116.85	116.90	Ptf Yield A	144.55	144.60			
Count. Eq. Austria	217.40	216.15	92.10	92.10	Ptf Yield B	153.50	153.55	Count. Eq. Euroland	138.70	138.40	Bond Inv. AUD B	141.15	141.10	Ptf Bal. A EUR	105.71	105.61			
Count. Eq. GB	205.80	205.70	105.76	105.77	Ptf Bal. B EUR	112.43	112.33	Count. Eq. Japan Switzerland	8576.00	8505.00	Ptf Bal. C EUR	174.14	174.14	Ptf GI Bal. A	179.14	178.87			
Count. Eq. N-Am.	232.65	232.45	111.06	111.08	Ptf Growth A	234.93	234.84	Count. Eq. Japan Switzerland	350.60	349.75	Ptf Growth B	241.02	240.93	Count. Eq. Europe	156.60	156.15	Ptf Growth C	102.79	102.65
Count. Eq. Asia	84.70	84.35	116.52	116.52	Ptf Growth D	107.17	107.02	Count. Eq. Japan Switzerland	156.64	156.07	Ptf Growth E	297.93	297.77	Count. Eq. Europe	156.60	156.15	Ptf Growth F	300.57	300.41
Count. Eq. Asia	84.70	84.35	134.97	135.16	Ptf Growth G	110.63	110.13	Count. Eq. Japan Switzerland	151.24	151.91	Ptf Growth H	143.65	143.65	Count. Eq. Europe	156.60	156.15	Ptf Growth I	140.10	140.00
Count. Eq. Asia	84.70	84.35	141.15	141.10	Ptf Growth J	167.25	167.20	Count. Eq. Japan Switzerland	112.45	112.50	Ptf Growth K	123.40	123.15	Count. Eq. Europe	156.60	156.15	Ptf Growth L	123.40	123.15
Count. Eq. Asia	84.70	84.35	112.45	112.50	Ptf Growth M	123.40	123.15	Count. Eq. Japan Switzerland	71.82	71.57	Ptf Growth N	123.40	123.15	Count. Eq. Europe	156.60	156.15	Ptf Growth O	123.40	123.15
Count. Eq. Asia	84.70	84.35	73.17	73.26	Ptf Growth P	123.40	123.15	Count. Eq. Japan Switzerland	11479.00	11475.00	Ptf Growth Q	123.40	123.15	Count. Eq. Europe	156.60	156.15	Ptf Growth R	123.40	123.15
Count. Eq. Asia	84.70	84.35	120.38	120.39	Ptf Growth S	123.40	123.15	Count. Eq. Japan Switzerland	110.95	111.05	Ptf Growth T	123.40	123.15	Count. Eq. Europe	156.60	156.15	Ptf Growth U	123.40	123.15
Count. Eq. Asia	84.70	84.35	110.95	111.05	Ptf Growth V	123.40	123.15	Count. Eq. Japan Switzerland	99.30	99.35	Ptf Growth W	123.40	123.15	Count. Eq. Europe	156.60	156.15	Ptf Growth X	123.40	123.15
Count. Eq. Asia	84.70	84.35	99.30	99.35	Ptf Growth Y	123.40	123.15	Count. Eq. Japan Switzerland	95.30	95.30	Ptf Growth Z	123.40	123.15	Count. Eq. Europe	156.60	156.15	Ptf Growth AA	123.40	123.15
Count. Eq. Asia	84.70	84.35	95.30	95.30	Ptf Growth AB	123.40	123.15	Count. Eq. Japan Switzerland	181.62	181.57	Ptf Growth AC	123.40	123.15	Count. Eq. Europe	156.60	156.15	Ptf Growth AD	123.40	123.15
Count. Eq. Asia	84.70	84.35	174.15	174.14	Ptf Growth AE	123.40	123.15	Count. Eq. Japan Switzerland	174.15	174.14	Ptf Growth AF	123.40	123.15	Count. Eq. Europe	156.60	156.15	Ptf Growth AG	123.40	123.15
Count. Eq. Asia	84.70	84.35	142.99	142.99	Ptf Growth AH	123.40	123.15	Count. Eq. Japan Switzerland	142.99	142.99	Ptf Growth AI	123.40	123.15	Count. Eq. Europe	156.60	156.15	Ptf Growth AJ	123.40	123.15
Count. Eq. Asia	84.70	84.35	96.55	96.55	Ptf Growth AK	123.40	123.15	Count. Eq. Japan Switzerland	96.55	96.55	Ptf Growth AL	123.40	123.15	Count. Eq. Europe	156.60	156.15	Ptf Growth AM	123.40	123.15
Count. Eq. Asia	84.70	84.35	116.37	116.35	Ptf Growth AN	123.40	123.15	Count. Eq. Japan Switzerland	116.37	116.35	Ptf Growth AO	123.40	123.15	Count. Eq. Europe	156.60	156.15	Ptf Growth AP	123.40	123.15
Count. Eq. Asia	84.70	84.35	179.57	179.55	Ptf Growth AQ	123.40	123.15	Count. Eq. Japan Switzerland	179.57	179.55	Ptf Growth AR	123.40	123.15	Count. Eq. Europe	156.60	156.15	Ptf Growth AS	123.40	123.15
Count. Eq. Asia	84.70	84.35	303.00	302.25	Ptf Growth AR	123.40	123.15	Count. Eq. Japan Switzerland	303.00	302.25	Ptf Growth AT	123.40	123.15	Count. Eq. Europe	156.60	156.15	Ptf Growth AU	123.40	123.15
Count. Eq. Asia	84.70	84.35			Ptf Growth AV	123.40	123.15	Count. Eq. Japan Switzerland			Ptf Growth AW	123.40	123.15	Count. Eq. Europe	156.60	156.15	Ptf Growth AX	123.40	123.15
Count. Eq. Asia	84.70	84.35			Ptf Growth AW	123.40	123.15	Count. Eq. Japan Switzerland			Ptf Growth AX	123.40	123.15	Count. Eq. Europe	156.60	156.15	Ptf Growth AY	123.40	123.15
Count. Eq. Asia	84.70	84.35			Ptf Growth AX	123.40	123.15	Count. Eq. Japan Switzerland			Ptf Growth AZ	123.40	123.15	Count. Eq. Europe	156.60	156.15	Ptf Growth BA	123.40	123.15
Count. Eq. Asia	84.70	84.35			Ptf Growth AY	123.40	123.15	Count. Eq. Japan Switzerland			Ptf Growth BB	123.40	123.15	Count. Eq. Europe	156.60	156.15	Ptf Growth BB	123.40	123.15
Count. Eq. Asia	84.70	84.35			Ptf Growth AZ	123.40	123.15	Count. Eq. Japan Switzerland			Ptf Growth BC	123.40	123.15	Count. Eq. Europe	156.60	156.15	Ptf Growth BC	123.40	123.15
Count. Eq. Asia	84.70	84.35			Ptf Growth BA	123.40	123.15	Count. Eq. Japan Switzerland			Ptf Growth BD	123.40	123.15	Count. Eq. Europe	156.60	156.15	Ptf Growth BD	123.40	123.15
Count. Eq. Asia	84.70	84.35			Ptf Growth BB	123.40	123.15	Count. Eq. Japan Switzerland			Ptf Growth BE	123.40	123.15	Count. Eq. Europe	156.60	156.15	Ptf Growth BE	123.40	123.15
Count. Eq. Asia	84.70	84.35			Ptf Growth BC	123.40	123.15	Count. Eq. Japan Switzerland			Ptf Growth BF	123.40	123.15	Count. Eq. Europe	156.60	156.15	Ptf Growth BF	123.40	123.15
Count. Eq. Asia	84.70	84.35			Ptf Growth BD	123.40	123.15	Count. Eq. Japan Switzerland			Ptf Growth BG	123.40	123.15	Count. Eq. Europe	156.60	156.15	Ptf Growth BG	123.40	123.15
Count. Eq. Asia	84.70	84.35			Ptf Growth BE	123.40	123.15	Count. Eq. Japan Switzerland			Ptf Growth BH	123.40	123.15	Count. Eq. Europe	156.60	156.15	Ptf Growth BH	123.40	123.15
Count. Eq. Asia	84.70	84.35			Ptf Growth BF	123.40	123.15	Count. Eq. Japan Switzerland			Ptf Growth BI	123.40	123.15	Count. Eq. Europe	156.60	156.15	Ptf Growth BI	123.40	123.15
Count. Eq. Asia	84.70	84.35			Ptf Growth BG	123.40	123.15	Count. Eq. Japan Switzerland			Ptf Growth BJ	123.40	123.15	Count. Eq. Europe	156.60	156.15	Ptf Growth BJ	123.40	123.15
Count. Eq. Asia	84.70	84.35			Ptf Growth BH	123.40	123.15	Count. Eq. Japan Switzerland			Ptf Growth BK	123.40	123.15	Count. Eq. Europe	156.60	156.15	Ptf Growth BK	123.40	123.15
Count. Eq. Asia	84.70	84.35			Ptf Growth BI	123.40	123.15	Count. Eq. Japan Switzerland			Ptf Growth BL	123.40	123.15	Count. Eq. Europe	156.60	156.15	Ptf Growth BL	123.40	123.15
Count. Eq. Asia	84.70	84.35			Ptf Growth BJ	123.40	123.15	Count. Eq. Japan Switzerland			Ptf Growth BM	123.40	123.15	Count. Eq. Europe	156.60	156.15	Ptf Growth BM	123.40	123.15
Count. Eq. Asia	84.70	84.35			Ptf Growth BK	123.40	123.15	Count. Eq. Japan Switzerland			Ptf Growth BN	123.40	123.15	Count. Eq. Europe	156.60	156.15	Ptf Growth BN	123.40	123.15

Les rendez-vous de l'immobilier

Paraît chaque mardi et jeudi

A vendre

G. ROCCARINO - PROMOTION IMMOBILIÈRE

2034 PESEUX - Tél. 032 731 94 06

<http://www.immo-roccarino.ch> e-mail: roccarino.immobilier@bluewin.ch

À VENDRE

NEUCHÂTEL	appartement 2½ pièces, 69 m ² + place dans garage	CHF 260 000.-
CORTAILLOD	appartements neufs 4½ pièces, 115 m ²	Dès CHF 415 000.-
CORTAILLOD	appartements neufs de 5½ pièces, 126 m ²	Dès CHF 505 000.-
NEUCHÂTEL	appartement-loft neuf de 152 m ²	CHF 690 000.-
BEVAIX	grande villa, terrain de 2432 m ² , magnifique vue	CHF 1 700 000.-
CORTAILLOD	surfaces administratives de 118 à 354 m ²	le m ² CHF 2 050.-

Consultez notre site internet www.immo-roccarino.ch pour d'autres appartements, villas, immeubles, commerces et terrains.

028-540928

LA NEUVEVILLE

A vendre 8 villas

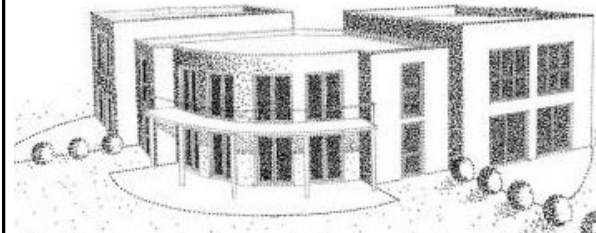

6½ pièces, chemin des Plantes, vue sur le lac, garages, grande terrasse, terrain privatif

Les Fils Sambiagio SA
Zingarelli Sàrl

Tél. 032 751 24 81
Sambiagio.construction@bluewin.ch

A vendre à Cormondrèche

Dans quartier tranquille

VILLA magnifique situation

Vue panoramique sur le lac et les Alpes
6½ pièces, 5 chambres à coucher. 2 salles d'eau.
Grand séjour avec cheminée.
Cuisine parfaitement équipée.
Jardin d'hiver. Terrain de 1300 m² avec piscine.
Grand garage, 3 places de parc.
Pour traiter: Fr. 230'000.-

Contact: 079 411 03 86

028-541049

A VENDRE

Terrain à bâtir à Gals

Près du Pont de Thielle
800 m², Prix par m²: Fr. 240.-

Tél. 079 658 59 83

028-541142

A vendre 1600 m²

Terrain à construire

Quartier résidentiel
Nord de La Chaux-de-Fonds

Faire offres sous chiffres:
E 028-540957, à Publicitas S.A.,
case postale 48, 1752 Villars-s/Glâne 1

028-540957

A vendre à Neuchâtel, quartier résidentiel

GRANDE VILLA INDIVIDUELLE

à rénover, sur parcelle d'environ 2000 m², proche de la gare, du centre commercial de la Maladière, des écoles et de l'accès à l'autoroute.

HERZOG SERVICES 032 724 77 40
www.herzogservices.ch

028-541721

A vendre au centre du Landeron, proche de la gare et des commerces

IMMEUBLE SOIGNÉ

de 4 appartements avec entrées indépendantes et locaux annexes dont un grand couvert, dégagement et nombreuses places de parc.

HERZOG SERVICES 032 724 77 40
www.herzogservices.ch

028-541434

A vendre au nord-est de La Neuveville, dans un quartier résidentiel

PETITE VILLA MITOYENNE

de 4½ pièces, 2 salles d'eau, cuisine agencée ouverte sur le coin à manger, salon avec cheminée, cave et carnozet, 1 place de parc ext.

HERZOG SERVICES 032 724 77 40
www.herzogservices.ch

028-541439

commerces

Neuchâtel, à remettre BAR

zone piétonne gros potentiel, installation d'une cuisine possible, forte demande.

Tél. 079 753 86 05

028-541482

A remettre à l'ouest de Neuchâtel, au bord du lac RESTAURANT avec MAGASIN D'ALIMENTATION

Fond de commerce à reprendre. Faire offre sous chiffre: H 028-541654, à Publicitas SA, case postale 48, 1752 Villars-s/Glâne 1

028-541654

A louer

De suite à Marin Belles surfaces commerciales lumineuses

bien situées, rue de la Gare
- 3 bureaux contigus pour un total de 56 m²
- 1 bureau indépendant de 35 m²
Loyer Fr. 14.-/m², charges comprises.
Possibilité de louer des places de parc.
Pour visiter: 079 329 77 14

028-541616

SAINT-BLAISE 2½ pièces

cuisine agencée, cave, balcon.
Libre 31.12.2006
Fr. 1200.- + charges.
Tél. 079 773 92 29

028-541561

A louer Hauterive

Ch. du Lac 7
Appartement 3½ pièces
Tout confort, vue lac et Alpes.
Fr. 1401.-/mois + Fr. 120.-/mois acompte de charges.
Libre: 15.11.2006

Appartement 3½ pièces
Vue et confort.
Fr. 1244.-/mois + Fr. 105.-/mois acompte de charges.
Libre: 01.01.2007.

Possibilité de places de parc intérieures et extérieures.
Renseignements 079 451 26 16

028-541561

MULLER & CHRISTE

À LOUER - BEVAIX MAGNIFIQUE MAISON VILLAGEOISE AVEC CACHET DE 10 PCES

sur 3 étages, cuisine agencée, salle de bains/douches/WC, salle de bains/douches/WC, balcon, terrasse, jardin, cave, grenier et 3 places de parc

Temple-Neuf 4 - 2001 Neuchâtel
Tél. 032 722 16 16
www.muller-et-christe.ch

028-541558

A louer

jouval

A louer À NEUCHÂTEL

Rue de Maillefer
A proximité de toutes commodités
Pour date à convenir

STUDIO

Cuisine agencée, salle de bains.
Fr. 500.- + charges
Tél. 032 723 08 86
Raffinerie 1
2004 Neuchâtel

028-541158

Neuchâtel, rue des Parcs 90

Appartement de 3 pièces au 1^{er} étage

Libre de suite.
■ Cadre tranquille, proche arrêt de bus.
■ Cuisine agencée, 3 chambres, sdb/WC, balcon, hall. rénové.
■ Loyer de Fr. 1100.- + charges.
M. Vogelsang
tél. 032 729 00 76

MULLER & CHRISTE

À LOUER - ST-MARTIN LOCAUX INDUSTRIELS

pour menuiserie charpenterie, surface totale d'environ 700 m² ou à convenir
Temple-Neuf 4 - 2001 Neuchâtel
Tél. 032 722 16 16
www.muller-et-christe.ch

028-541558

régimmob sa

gérance d'immeubles - av. edouard-dubois 20
cp 72 - 2006 neuchâtel - tél. 032 737 27 30

boudry

buchilles 46
appartement de 2½ pièces
cuisine ouverte avec appareils, douche/wc/lavabo, hall, cave
loyer: fr. 950.- charges comprises.

www.regimmob.ch 028-541677

028-541677

MEMBRE UNPI

A louer

CASTEL REGIE

A louer à Neuchâtel - Orangerie 8

BEAU 6 PIÈCES

Cuisine agencée neuve, 2 salles de bains/WC
Loyer Fr. 1990.- + charges
Libre de suite

TÉL. 032 731 22 11

028-541399

À VENDRE

A Neuchâtel
Situation privilégiée, calme, versant Sud de la Colline du Mail, vue panoramique
Spacieux 5½ pièces de 164 m²
A rafraîchir, séjour avec cheminée, cuisine agencée, vaste hall, 4 chambres à coucher, 2 salles d'eau, balcon et loggia. Garage.
Prix de vente: Fr. 560 000.-.

CLAUDE MAYOR 032 729 10 20
<http://www.claude-mayor.ch>

À VENDRE Villa 6 pièces (180 m²)

Grandes baies vitrées, cheminée, garage, hangar de jardin. Situation exceptionnelle, quartier résidentiel (Pierre-Grise) à La Chaux-de-Fonds. Hors lotissement, calme, vue sur Chasseral. Terrain de 5000 m² et autant de forêt.
Prix sur demande.
Tél. 079 378 49 44.

132-189117/DUO

À VENDRE

A Bôle
Situation privilégiée, magnifique cadre de verdure, calme, dans petit immeuble
Spacieux 5½ pièces
séjour 50 m², cuisine séparée agencée, balcon, 4 chambres à coucher, 2 salles d'eau, buanderie individuelle, garage individuel.
Nécessaire pour traiter: Fr. 120'000.-
Coût mensuel y.c. amortissement: Fr. 1570.- + charges

CLAUDE MAYOR 032 729 10 20
<http://www.claude-mayor.ch>

Au bord de la Thielle À VENDRE

Villa 7 pièces, garage
Parcelle 1200 m².
Renseignements:
AZIMUT SA
Tél. 032 731 51 09

A vendre à Cressier, proche du centre, de la gare et de la forêt, situation tranquille

IMMEUBLE DE 5 APPARTEMENTS

revenu locatif Fr. 76'600.-
Prix de vente à discuter
HERZOG SERVICES 032 724 77 40
www.herzogservices.ch

028-541432

À VENDRE

A Tête-de-Ran
Situation dominante, vue exceptionnelle



villa-chalet de 5½ pièces
en parfait état d'entretien
Nécessaire pour traiter: Fr. 120'000.-

CLAUDE MAYOR 032 729 10 20
<http://www.claude-mayor.ch>

028-541494

Neuchâtel, ouest À VENDRE

2 APPARTEMENTS LOFTS NEUFS
193 m², balcon ou jardin
CHF. 765 000.-
PROMOTION IMMOBILIÈRE
G. Roccarino - Pesieux
Tél. 032 731 94 06
www.immo-roccarino.ch

028-540933

À VENDRE

Nous réalisons à Chez-le-Bart un petit immeuble résidentiel dans un cadre verdoyant et calme, proche du lac.
Spacieux appartements de 5½ pièces et attiques
construction soignée, bénéficiant du label Minergie, cave, garage, place de parc.
Nécessaire pour traiter: Fr. 120 000.-
Coût mensuel y.c. amortissement Fr. 1740.- + charges.

CLAUDE MAYOR 032 729 10 20
<http://www.claude-mayor.ch>

028-541684

A vendre à NODS Quartier des Prés-Vaillons

Jolie maison de 3½ pièces + véranda chauffée

Cuisine, salle de bains WC. Galetas, buanderie et cave. Garage-atelier. Terrain de 1067 m².
Endroit calme, vue magnifique.
Pour prendre rendez-vous:
FiscaPlus SA - Tél. 032 841 0 841
E-mail: graber@fiscaplus.ch

028-541156/DUO

F. THORENS SA - Saint-Blaise - Tél. 032 756 00 56

Cernier	Terrain 2200 m ² en zone commerciale (DDP)	Vente à définir
Coffrane	Villa individuelle 5 pièces, jardin	Fr. 590'000.-
Neuchâtel	Imm. industriel et commercial surf. utile 1600 m ²	Fr. 3,8 mio
Le Landeron	(bord du lac) parcelle 1500 m ²	Fr. 900 000.-
St-Aubin	Appartement 2½ pièces avec véranda	Fr. 305'000.-
St-Blaise	Immeuble commercial, comprenant appartement de 4½ pces	Prix sur demande
St-Blaise	Maison familiale, 6 pièces	Prix sur demande
Auvergnier	Propriété, situation dominante	Prix sur demande

028-568893

A COLOMBIER Chenailleta 13a, 2e étage Grand 2 pièces dans la verdure avec balcon

Fr. 700.- charges comprises. Libre de suite ou à convenir

Rue Haute 6
Place de parc extérieure
Fr. 80.-
Libre de suite ou à convenir

Gérance Reynier & Süssstrunk
Tél. 032 725 31 31 - 8h30 - 11h30

028-541144

Les rendez-vous de l'immobilier

Paraît chaque mardi et jeudi



Le premier pas vers la propriété: le séminaire «Hypothèques»

Lors de l'acquisition d'un logement ou d'un changement d'hypothèque, il importe d'être bien informé. Venez donc suivre notre séminaire «Hypothèques» donné par des experts en la matière. Rendez-vous le mardi 31 octobre 2006, à 19 h, à bord d'un bateau sur le lac de Neuchâtel, départ du port de Neuchâtel. Inscriptions au numéro 032 720 26 40.

Une adresse pour votre argent.
PostFinance
LA POSTE

143-797256/2DUO

A louer

régimmob sa
gérance d'immeubles - av. edouard-dubois 20
cp 72 - 2006 neuchâtel - tél. 032 737 27 30

à louer
bôle - lac 28
appartement de 3½ pièces avec cachet
dans maison de maître. cuisine fermée avec appareils, poutres apparentes, cave, réduit.
fr. 1'610.- charges comprises.

MEMBRE UNPI

régimmob sa
gérance d'immeubles - av. edouard-dubois 20
cp 72 - 2006 neuchâtel - tél. 032 737 27 10

à louer
marin, louis-de-meuron
magnifique 4½ pièces
105 m²
moderne, lumineux, cuisine agencée habitable, bain/wc + wc séparé, possibilité de louer place de parc extérieure.
fr. 1720.- charges comprises

MEMBRE UNPI

A louer
Appartements neufs
Ch. du Cudeau-du-Haut 6,
Corcelles-Cormondrèche
Disponibilité: début 2007
5½ pièces 126 m²

- Grand balcon, vue
- Cuisine agencée, 2 salles d'eau
- Ascenseur, places de parc couvertes
- Loyer dès Fr. 1950.- + charges.

Contact: V. Jeanrenaud - 032 729 00 65
SMS-immo: www.fidimmobil.ch/sms

FIDIMMOBIL
Fbg de l'Hôpital 13, Neuchâtel - www.fidimmobil.ch

A louer
Quartier Vauseyon/NE
5 pièces
renové
lumineux
+ 1 loggia - vue sur le lac
cuisine agencée neuve
2 salles d'eau + WC
loyer Fr. 1790.-
charges Fr. 200.-
125 m²

IMMOWELLS
079 33 27 727

CASTEL REGIE
A louer à Neuchâtel
Rue des Poudrières 29

BEAU 3,5 PIÈCES
Cuisine agencée, balcon
Loyer Fr. 1250.- + charges
Libre de suite
Possibilité de louer une place de parc
Fr. 50.-

TÉL. 032 731 22 11

wincasa
NEUCHATEL, Fbg Hôpital 33

SPACIEUX 5 PIÈCES DE 140 M²

- Grand balcon
- Superbe dégagement
- Situation tranquille à proximité du centre ville, de la gare et du lac
- Immeuble avec ascenseur
- Cuisine non agencée
- Salle de bains / WC séparé
- Fr. 2'020.- ch. incl.
- Libre dès le 1er janvier 2007

Wincasa
Services Immobiliers
2000 Neuchâtel
Téléphone 032/723 09 17
aurelie.schenk@wincasa.ch
www.wincasa.ch

régimmob sa
gérance d'immeubles - av. edouard-dubois 20
cp 72 - 2006 neuchâtel - tél. 032 737 27 10

à louer
neuchâtel
fbg de la gare 25
très joli appartement
2 pièces
cuisine agencée et habitable
bain / WC, balcon
fr. 1.070.- charges comprises

MEMBRE UNPI

RIBAUX & VON KESSEL
AGENCE IMMOBILIERE

A louer de suite
BOUDRY, à la rue Ph.-Suchard 21
Spacieux loft d'env. 110 m²
Neuf, dernier étage avec terrasse privative de 41 m².
Loyer de Fr. 1750.- + frais de chauffage et entretien.

3 pièces de 50 m²
Entièrement rénové et cuisine agencée.
Loyer de Fr. 800.- + frais de chauffage et entretien.

BOUDRY, au chemin des Buchilles
Spacieux 4½ pièces
Cuisine agencée avec lave-vaisselle et salon avec cheminée.
Loyer de Fr. 1600.- + charges.
Place de garage Fr. 100.-.

Spacieux 2½ pièces
Avec mezzanine et cuisine agencée avec lave-vaisselle.
Loyer de Fr. 1100.- + charges.
Place de garage Fr. 100.-.

TEL: +41 (0)32 724 67 41
FAX: +41 (0)32 724 89 69
Promenade-Noire 6, 2001 Neuchâtel
www.ribauxvonkessel.ch

régimmob sa
gérance d'immeubles - av. edouard-dubois 20
cp 72 - 2006 neuchâtel - tél. 032 737 27 30

à louer
cormondrèche
grand-rue 21a
joli appartement
de 1 pièce
Attique, vue partielle sur le lac, cuisine laboratoire avec appareil(s), douche/wc/lavabo, réduit, cave.
fr. 540.- charges comprises.

MEMBRE UNPI

Peseux, Uttins 11
Appartement
de 2,5 pièces
Libre de suite.

- Proche des commerces et transports publics.
- Cuisine agencée.
- Loyer Fr. 750.- + charges.

Contact: V. Pereira - 032 729 00 61
SMS-immo: www.fidimmobil.ch/sms

FIDIMMOBIL
Fbg de l'Hôpital 13, Neuchâtel - www.fidimmobil.ch

régimmob sa
gérance d'immeubles - av. edouard-dubois 20
cp 72 - 2006 neuchâtel - tél. 032 737 27 30

à louer
peseux
châtelard 6
appartement 3 pièces
cuisine ouverte sans appareils, douche/WC/lavabo, hall, cave.
fr. 870.- charges comprises.

MEMBRE UNPI

régimmob sa
gérance d'immeubles - av. edouard-dubois 20
cp 72 - 2006 neuchâtel - tél. 032 737 27 30

à louer
hauterive
local commercial
avec vitrine au rez-de-chaussée, WC/lavabo, environ 30 m², libre tout de suite.
Fr. 525.- charges comprises

MEMBRE UNPI

integra
immobilier

Grand Rue 53/53A, 2606 Corgémont

A louer

Bureaux et locaux de productions
modernes et fonctionnels

Loyer annuel à partir de **CHF 75.-/m² excl.**

Renseignements et visite par
Monsieur René Liechti Tél: 032 489 12 22

INTEGRA Immobilien AG
Hammerweg 1 8304 Wallisellen
Tél. 043 233 30 29 www.integra-immobilier.ch
d.ulmer@integra-immobilier.ch

008-112364/4x4 plus

MULLER & CHRISTE
DANS UN CADRE DE VERDURE EXCEPTIONNEL
À LOUER HAUT STANDING
LIGNIÈRES
APPARTEMENT
DE 4,5 PIÈCES
au 2^e étage, cuisine agencée, salle de bains/WC, salle de douches/WC et cave.
Loyer: Fr. 1000.- + charges
Temple-Neuf 4 - 2001 Neuchâtel
Tél. 032 722 16 16
www.muller-et-christe.ch

MULLER & CHRISTE
À LOUER AU 1^{er} DÉCEMBRE
Savagnier
APPARTEMENT
DE 2 PIÈCES
situé dans une villa avec cuisine agencée, salle de douches/WC, 2 places de parc
Loyer: Fr. 890.- charges comprises
Temple-Neuf 4 - 2001 Neuchâtel
Tél. 032 722 16 16
www.muller-et-christe.ch

régimmob sa
gérance d'immeubles - av. edouard-dubois 20
cp 72 - 2006 neuchâtel - tél. 032 737 27 10

à louer
neuchâtel
rue des parcs 65
2 pièces
cuisine fermée agencée, bains/wc, cheminée de salon, vue sur le lac
fr. 1095.- charges comprises

MEMBRE UNPI

régimmob sa
gérance d'immeubles - av. edouard-dubois 20
cp 72 - 2006 neuchâtel - tél. 032 737 27 30

à louer
cormondrèche, voie-romaine 17
appartements
de 4½ et 5½ pièces
dans immeuble neuf, quartier calme
cuisine ouverte et agencée, bains/wc/lavabo, douche/wc/lavabo, hall, grand séjour, machine à laver le linge et séchoir, parking souterrain
fr. 2030.- à fr. 2390.- charges comprises

MEMBRE UNPI

régimmob sa
gérance d'immeubles - av. edouard-dubois 20
cp 72 - 2006 neuchâtel - tél. 032 737 27 30

à louer
peseux
carrels 11e
appartement
de 4 pièces
situation calme
cuisine fermée avec appareils, WC séparés, bains/WC/lavabo, hall, balcon, galetas, cave.
Fr. 1535.- charges comprises.

MEMBRE UNPI

GÉRANCE JACOPIN
A louer de suite à Neuchâtel (Serrières), rue Guillaume-Farel 22
Dans ancien immeuble rénové
Appartement en duplex de 5½ pièces
Cuisine agencée, salle de bains, WC, cave.
Loyer Fr. 1550.- plus Fr. 350.- d'acompte de charges.
AV. DE LA GARE 53 - 2000 NEUCHÂTEL
TÉL. 032 725 12 65

régimmob sa
gérance d'immeubles - av. edouard-dubois 20
cp 72 - 2006 neuchâtel - tél. 032 737 27 10

à louer
cornaux
chemin des étroits
appartement 3 pièces
appartement 4 pièces
complètement rénovés
spacieux, lumineux, cuisine agencée, bain/wc séparés, grand balcon.
fr. 1090.- et fr. 1250.- charges comprises.

MEMBRE UNPI

commerces

Neuchâtel
Rue du Seyon 10
A louer
Magnifique bureau rénové,
environ 192 m²
au 4^e étage

En plein centre-ville, dans zone piétonne et commerçante, à proximité du lac et de toutes commodités.
LOYER À DISCUTER.
Disponibilité à convenir.

Allianz Suisse
Immobilier SA
Rte de Chavannes 33
1007 Lausanne
Tél. 021 623 30 41
M. Favre
Benjamin.favre@allianz-suisse.ch

Neuchâtel, Rue des Parcs 103
Magnifique appartement
de 3 pièces

Entièrement rénové

- Pour date à convenir.
- Cuisine agencée, balcon.
- Loyer Fr. 1050.- + charges.

Contact: V. Pereira - 032 729 00 61
SMS-immo: www.fidimmobil.ch/sms

FIDIMMOBIL
Fbg de l'Hôpital 13, Neuchâtel - www.fidimmobil.ch
028-541725

Neuchâtel, Fontaine-André 50
Bel appartement
de 3½ pièces

Libre au 1^{er} novembre 2006.

- Cuisine agencée.
- 2 chambres, séjour, salle de bains/wc
- Balcon
- Loyer Fr. 1150.- + charges.
- Place de parc dans parking collectif

Contact: V. Leuba
032 729 09 59
SMS-immo: www.fidimmobil.ch/sms

FIDIMMOBIL
Fbg de l'Hôpital 13, Neuchâtel

Cressier, route de Neuchâtel 15
Appartement
de 2 pièces
au 2^{ème} étage

Libre de suite

- Cadre tranquille.
- Cuisine agencée, 2 chambres, salle de bains/wc balcon, cave.
- Loyer Fr. 790.- + charges.

M. Vogelsang - 032 729 00 76
SMS-immo: www.fidimmobil.ch/sms

FIDIMMOBIL
Fbg de l'Hôpital 13, Neuchâtel

RIBAUX & VON KESSEL
AGENCE IMMOBILIERE
SAINT-BLAISE
à la rue Bachelin 9
SPACIEUX 3½ PIÈCES
cuisine agencée habitable avec lave-vaisselle et machine à laver le linge.
Loyer, garage et charges comprises
Fr. 1740.-.

TEL: +41 (0)32 724 67 41
FAX: +41 (0)32 724 89 69
Promenade-Noire 6, 2001 Neuchâtel
www.ribauxvonkessel.ch

L'alternative: le centre de conseils

Si vous ne pouvez pas participer à notre séminaire «Hypothèques», prenez un rendez-vous au centre de conseils PostFinance le plus proche: **téléphone 0848 888 300.**

Une adresse pour votre argent.
PostFinance
LA POSTE

143-797262/2DUO

Les bonnes @dresses du Web

RÉPERTOIRE RÉGIONAL

Retrouvez-nous sur Internet
www.lexpress.ch
www.limpartial.ch

FORMATION

www.benedictneuch.ch

Ecole Bénédicte

Secrétariat - Commerce
 Secrétariat médical
 Tourisme - Français
 Informatique
 Préapprentissage

City Centre - Ecluse 38 CH - 2000 Neuchâtel
 Tél. 032 / 725 29 81 - Fax 032 / 725 14 72
benedictneuch@bluewin.ch
www.benedictneuch.ch

GARAGES

www.garage-jeanneret.ch

Garage H. Jeanneret & Fils

JEANNERET
 Centre principal TOYOTA

2037 Montmollin
 Tél. 032 731 20 20
 E-mail: toyota@bluewin.ch

PUBLICITÉ

www.publicitas.ch

Publicitas SA

E-mail: neuchatel@publicitas.ch

RESTAURANTS

www.lechalet.ch

Le Chalet
 Hôtel-Rest. Le Chalet
 2016 Cortaillod

Séminaires
 Banquets
 et mariages

Tél. 032 843 42 42
 Magnifique terrasse

CHEMINÉES, POÊLES

www.sambiagio-style.ch

SAMBIAGIO STYLE S.A.
 C.P. 59 - Fax 032 751 28 26
 2523 Lignièrès

Le grand spectacle de l'eau
 et du feu

Tél. 032 751 28 56

ENSEIGNEMENT

www.ecole-plus.ch

ECOLE plus
 soutien et perfectionnement scolaire

Votre enfant a des
 difficultés scolaires?

Grand-Rue 1a - NEUCHÂTEL
 Tél. 032 724 07 78

www.wallstreetinstitute.ch

Wall Street INSTITUTE
 SCHOOL OF ENGLISH

L'anglais sur mesure
 en un temps record!

test d'anglais et offre spéciale
 sur notre site Internet

Neuchâtel: Rue du Bassin 12
 Tél. 032 725 16 64

La Chaux-de-Fonds: Bd des Eplatures 46B
 Tél. 032 927 25 30

E-mail: info@wsi-ne.ch

ok
 ★ ★ ★ ★ ★

OCCASIONS
 DE QUALITÉ

www.bonny.ch

www.cactus-resto.ch

CACTUS
 Restaurant Mexicain

J.-J. Lallemand 1
 2000 Neuchâtel
 Tél. 032 710 08 68

E-mail: contact@cactus-resto.ch

IMMOBILIER

www.immo-roccarino.ch

G. Roccarino

E-mail: roccarino.immobilier@bluewin.ch

SOUS-TRAITANCE

www.alfaset.ch

Alfaset

E-mail: alfaset@ne.ch

ELECTROMÉNAGER

www.mac-ne.ch

MAC ÉLECTROMÉNAGER

NEUCHÂTEL tél. 032 721 15 61
 MARIN-CENTRE tél. 032 753 76 77

Service de Réparation Officiel

EQUIPEMENT MOTO

www.motosysteme.ch

MOTO SYSTEME
 N°1 de l'équipement

Pl. Blaise-Cendrars - Neuchâtel
 Tél. 032 725 02 13

www.interlangues.org

INTERLANGUES

COURS INTENSIFS

- tous les jours
- 8h30-11h30 ou 14h00-17h00
- début tous les lundis

COURS PRIVÉS

- heure et jour à la carte
- programme personnalisé
- rythme adapté aux besoins

EDUQUA

La Chaux-de-Fonds: Av. Léopold-Robert 76
 Tél. 032 968 72 68

Neuchâtel: Grand-Rue 1A
 Tél. 032 724 07 77

INSTITUT DE BEAUTÉ

www.lamaindor.ch

www.lamaindor.ch

Tél. 032 724 50 75

WEBCAM

www.auberge.ch

Webcam sur le Val-de-Ruz

AUBERGE DU CHASSEUR
 2063 FENIN

Réservation en ligne ou
 Tél. 032 852 02 02

PISCINE

www.multireal.ch

Multireal

E-mail: info@multireal.ch

BULLETIN DE COMMANDE

Pour que votre site soit publié durant une année chaque semaine dans la rubrique «Les bonnes @dresses du Web», de L'Express et de L'Impartial ainsi que dans le répertoire régional sur Internet, remplissez et retournez sans attendre ce bulletin de commande à:



Publicitas Neuchâtel: rue Saint-Maurice 4, 2000 Neuchâtel, fax: 032 729 42 43
 Publicitas La Chaux-de-Fonds: rue Neuve 14, 2302 La Chaux-de-Fonds, fax: 032 910 20 59

Bulletin de commande disponible également sur Internet
www.limpartial.ch ou
www.lexpress.ch

Mentions obligatoires pour les 3 variantes:

Branche: _____

Site: www. _____

Société: _____

E-mail: _____

cocher la variante qui convient

Variante 1
 Dimensions: 54 x 25 mm
 Prix: Fr. 1500.-/an (hors TVA)

La variante 1 comprend la mention de la branche, l'adresse du site, le nom de la société et une adresse e-mail.

Variante 2
 Dimensions: 54 x 50 mm
 Prix: Fr. 2000.-/an (hors TVA)

Informations complémentaires pour variante 2:

Veuillez publier le logo annexé

Nous ne livrons pas de logo mais souhaitons publier le texte ci-contre.

Timbre et signature: _____

Texte: 200 signes max. (espaces compris):

Responsable (prénom et nom): _____

No de tél.: _____

Variante 3
 Dimensions: 54 x 75 mm
 Prix: Fr. 2500.-/an (hors TVA)

Informations complémentaires pour variante 3:

Veuillez publier le logo annexé de même que le texte ci-contre.

Date: _____

Le présent contrat entre en vigueur le premier jour du trimestre civil qui suit la date de signature. Les parutions commencent tout de suite, donc la période allant jusqu'à l'entrée en vigueur est gracieusement offerte. Sauf dénonciation un mois avant l'échéance, le contrat est renouvelé d'une manière tacite pour une année.

Y'a de l'Ajoie à Voyebœuf

HOCKEY SUR GLACE Après avoir arraché la victoire aux Mèlèzes mardi dernier, les Jurassiens se sont emparés de la tête du championnat de LNB. Tout roule donc pour Francesco Bizzozero et sa bande qui reçoivent le HCC ce soir

Par Daniel Burkhalter

Francesco Bizzozero n'est pas trop homme à s'enflammer, même si Ajoie caracole en tête du championnat de LNB à la faveur de son double succès du week-end face aux GCK Lions. «*Bien sûr que ça fait plaisir, lâche le défenseur ajoutot, mais c'est encore bien loin d'être fini!*» Toutefois, et sans désir aucun de remuer le couteau dans la plaie chaud-fonnière, le scénario de la folle semaine ajoutote aurait pu prendre une tournure toute différente si, mardi dernier, le HCC n'avait pas réussi l'incroyable exploit de perdre 6-7 une rencontre qu'il menait pourtant 6-2 à l'entame du troisième tiers...

Le HCC avait même connu un excellent départ, profitant de deux pénalités mineures infligées à Francesco Bizzozero pour prendre deux longueurs d'avance après moins de dix minutes de jeu. «*Tu sors deux fois et ton équipe encaisse deux shoots de la ligne bleue. Ça fait vraiment mal*» raconte «*Bizzo*». Le festival durera même encore une bonne demi-heure, le temps pour des «*Abeilles*» étincelantes d'assommer définitivement des Jurassiens patinant littéralement à côté de leur lame. «*Pendant les deux premiers tiers, personne ne faisait son job. On n'a pas joué comme on sait le faire.*»

Les moyens de garder le cap

Puis le vent a tourné. Presque inexplicablement. «*La Chaux-de-Fonds a commencé à trembler et nous avons pu marquer deux fois. Et après notre quatrième but, nous avons vraiment commencé à y croire.*» Résultat des courses, la marque passait de 6-2 à 6-7 en tout juste onze minutes, Francesco Bizzozero inscrivant le but de la victoire comme pour se faire pardonner de ses deux fautes initiales. «*J'ai vraiment livré un match pas terrible, concède-t-il. La seule chose positive, c'est ce dernier but.*»



Francesco Bizzozero, le «*match winner*» ajoutot mardi dernier aux Mèlèzes.

PHOTO LAFARGUE

Et depuis ce succès quasi espéré, Ajoie évolue sur un nuage. A la faveur d'un double succès ce week-end sur les GCK Lions, il caracole même en tête du championnat de LNB. «*Je ne suis pas vraiment surpris de notre excellent début de saison, explique le No 21 jurassien. Après les matches amicaux, je savais déjà qu'on serait là. Bon, mais de là à être en tête...*» «*Bizzo*» estime toutefois que son équipe a les moyens de garder le cap, «*même si l'objectif principal est la qualification pour les play-off.*» «*Avec les gars qu'on a, on doit tenir un rôle parmi les quatre meilleures équipes du championnat.*» Il reconquiert d'ailleurs qu'Ajoie a recruté deux sacrés poissons avec les Canadiens Stéphane Roy et surtout James Desmarais, en tête du classement des compteurs avec 31 points, devant... leur coéquipier Steven Barras (29). «*C'est vrai que nos étrangers font bien leur travail, coupe Fran-*

cesco Bizzozero. *Mais c'est surtout toute l'équipe qui tourne bien. La confiance est là et nous sommes conscients que nous pouvons battre n'importe quelle équipe. Mais nous pouvons également perdre si nous ne jouons pas notre jeu, comme c'était le cas à La Chaux-de-Fonds la semaine passée.*»

«Retourner une situation pareille, ça n'arrive qu'une fois dans une saison!»

Francesco Bizzozero

Autant dire qu'Ajoie tentera de ne pas commettre la même erreur qu'il y a une semaine aux Mèlèzes. «*Il faudra absolument entrer dans le match tout de suite, annonce l'ex-banni chaud-fonnier (il avait été prié de faire son baluchon après son altercation avec son*

entraîneur Pierre-Yves Eisenring). *Car retourner une situation pareille, cela n'arrive qu'une fois dans une saison!*» Et il sait surtout que le HCC ne se fera pas avoir une deuxième fois.

D'ailleurs, que pense-t-il de son ancienne équipe? «*C'est une bonne équipe, avec un bon gardien. Et leurs deux étrangers ne sont pas mal du tout. Et avec Valeri Chiriaev, ils ont presque un troisième mercenaire, même s'il n'a plus sa vitesse d'antan. Mais sa seule présence permet au HCC d'être plus compact derrière.*»

Ce deuxième derby jurassien en l'espace d'une semaine devrait donc une nouvelle fois déchaîner les passions, «*même si on aimerait bien gagner en encaissant bien moins de buts qu'il y a une semaine! Et si c'est un autre «*match winner*» que moi, ça me va aussi!*».

On vous le disait, Francesco Bizzozero n'est pas trop homme à s'enflammer... /DBU

À L'AFFICHE

L N A

Ce soir
19.45 ZSC Lions - Bâle

Classement

1. Berne	12	8	2	0	2	52-28	28
2. Davos	13	8	1	0	4	38-33	26
3. Kloten Fl.	12	6	2	0	4	58-40	22
4. GE Servette	12	6	1	2	3	44-38	22
5. Lugano	12	7	0	1	4	37-33	22
6. Rapperswil	12	4	3	2	3	44-34	20
7. Ambri-Piotta	12	4	1	2	5	35-43	16
8. Bâle	13	3	2	2	6	33-45	15
9. Zoug	13	2	3	2	6	34-42	14
10. Langnau T.	12	3	2	0	7	23-38	13
11. FR Gottéron	12	2	0	6	4	34-44	12
12. ZSC Lions	13	2	2	2	7	31-45	12

L N B

Ce soir
19.45 Thurgovie - Olten
20.00 Ajoie - La Chaux-de-Fonds
Langenthal - GCK Lions
Lausanne - Viège
Martigny - Bienna
Sierra - Coire

Classement

1. Ajoie	14	8	3	1	2	68-46	31
2. Viège	13	9	1	1	2	59-41	30
3. Langenthal	12	8	0	3	1	47-26	27
4. Bienna	13	7	1	2	3	53-47	25
5. GCK Lions	15	6	2	2	5	66-54	24
6. Chx-de-Fds	12	6	1	1	4	50-47	21
7. Sierra	13	6	0	1	6	46-49	19
8. Thurgovie	12	4	1	1	6	43-50	15
9. Martigny	13	4	1	1	7	48-60	15
10. Lausanne	13	3	2	0	8	45-47	13
11. Olten	12	3	1	1	7	36-56	12
12. Coire	12	2	0	0	10	33-57	6

Le coup de fil à l'entraîneur

Ajoie - La Chaux-de-Fonds

«*R*ejouer Ajoie maintenant, c'est l'idéal, note Gary Sheehan. On pourra ainsi arrêter de gamberger sur l'amère défaite de la semaine passée (réd: 6-7, alors que le HCC menait 6-2 après 40 minutes).» Mais attention tout de même, comme le dit si bien le coach québécois des Mèlèzes, «*on ne se déplace quand même pas n'importe où. On va chez le leader!*». Un premier rang que les Jurassiens auront peut-être de la peine à assumer. C'est du moins ce qu'espèrent les Chaux-de-Fonnières. Chiriaev et consorts seront donc, à n'en pas douter, doublement motivés à l'idée d'aller faire trébucher le leader et d'éventuellement remettre les comptes à zéro. «*Deux matches et zéro point face à Ajoie, ce serait catastrophique, lance encore Gary Sheehan. Mais on est conscient de leur force de frappe, et tout particulièrement de celle de leur premier bloc. Il faudra donc absolument éviter les pénalités inutiles.*» Il n'en dira pas beaucoup plus sur la tactique chaud-fonnière, préférant «*laisser dormir le nounours, car il est euphorique.*»

A Voyebœuf, le HCC devrait patiner dans la même formation que samedi à Martigny, même si Lauper s'en revient de FR Gottéron. «*On ne change pas une équipe qui gagne!*» L'objectif? «*Ramener quelque chose pour avoir la maison pleine samedi contre Lausanne!*» Et donc réussir un coup vache à Voyebœuf... /DBU

JUNIORS ÉLITES A



Une victoire aux tirs au but et une défaite pour les espoirs du HCC. PHOTO ARCH-GALLEY

LUGANO - LA CHAUX-DE-FONDS 9-4 (3-1 3-1 3-2)

Resega: 75 spectateurs.
Buts pour le HCC: Vaucher, Girardin, Chiriaev, S. Loïchat.
Pénalités: 5 x 2' contre le HCC.
HCC: Todeschini, Ruegg, Braichet, Kolly, Tomat, Girardin, Vaucher, Meier, J. Siegrist, Chiriaev, S. Loïchat, Bruhlman, Schneider, Jacot, Fanelli, Beuret, Jurt.
Notes: La Chaux-de-Fonds sans G. Siegrist (raisons professionnelles), Franzin, Yerly (blessés), M. Loïchat (échange linguistique).

LA CHAUX-DE-FONDS - GCK LIONS
3-2 tab (1-0 1-0 0-2), 1-0 aux tab.
Mèlèzes: 120 spectateurs.

Buts pour le HCC: J. Siegrist, Girardin, T. B. Vaucher.

Tirs au but: Bruhlman rate, Meier marque, Vaucher marque. Deuxième série: Chiriaev rate, Vaucher marque.

Pénalités: 13 x 2' + 10' (K. Huguenin) contre le HCC.

HCC: Todeschini, Tomat, Ruegg, Braichet, Kolly, Girardin, K. Huguenin, A. Huguenin, Schneider, Meier, Bruhlman, G. Siegrist, J. Siegrist, Vaucher, S. Loïchat, Chiriaev, Beuret, Jacot, Fanelli, Jurt.

Note: Franzin, Yerly (blessés) ni M. Loïchat (échange linguistique). /JSI

Classement

1. GCK Lions	14	9	0	1	4	57-31	28
2. Langnau T.	13	9	0	0	4	59-31	27
3. Zoug	13	8	0	1	3	43-30	25
4. Kloten Flyers	13	8	0	1	4	58-41	25
5. Davos	13	7	1	1	4	47-33	24
6. Berne	13	7	1	0	5	48-38	23
7. GE Servette	12	5	0	1	6	41-49	16
8. FR Gottéron	12	4	2	0	6	40-64	16
9. Chx-de-Fds	12	2	3	1	6	37-48	13
10. Ambri-Piotta	13	3	1	1	8	43-60	12
11. Lugano	14	4	0	0	10	44-67	12
12. Rapperswil	13	3	0	1	9	42-67	10

Prochaines journées

Mercredi 20 octobre. 20h30: Zoug - La Chaux-de-Fonds. Vendredi 27 octobre. 20h30: La Chaux-de-Fonds - Ambri-Piotta. Dimanche 29 octobre. 17h: Berne - La Chaux-de-Fonds. /réd.

Un doublé dans la tourmente

AUTOMOBILISME Grâce à Fernando Alonso, Renault a réussi son deuxième doublé consécutif. Et ce malgré les «*décisions de la FIA*» en faveur de Ferrari

Malmenée en piste par Ferrari, minée en coulisses par l'impression d'être victime de la Fédération internationale (FIA), Renault a néanmoins tenu le choc. L'écurie française a su conserver dimanche les deux titres mondiaux de Formule 1, pilotes et constructeurs. «*L'ensemble de l'équipe, de Fernando (Alonso, titré chez les pilotes) à nos collègues d'Enstone (quartier général de l'écurie en Grande-Bretagne) et à Viry (département moteur en région parisienne), a connu une saison très difficile*» reconnaît le directeur général de l'équipe Flavio Briatore.

«*Mais nous avons fait le travail et nous méritons ces deux titres, souligne-t-il. Nous avons eu des hauts et des bas, mais nous n'avons jamais baissé les bras et nous sommes champions.*»

Dimanche, après le triomphe, Alonso a affirmé qu'il n'oublierait «*jamais ces décisions*» de la FIA (interdiction soudaine des mass dampers, pénalisations en Hongrie et à Monza). Aussi, le président de Renault FI, Alain Dassas, pouvait-il affirmer que «*ce nouveau doublé n'avait rien à voir avec de la chance*», mais qu'il récompensait «*une équipe plus rapide et plus fiable*» que la concurrence.

Selon le patron de Ferrari, Jean Todt, tout s'est joué dans les premières courses. «*Nous payons un manque de préparation en début de saison.*» Alonso et Renault ont en effet connu un début de championnat en fanfare, le pilote espagnol alignant six victoires et trois deuxième places en neuf courses.

«Moins d'erreurs»

Mais les courses suivantes ont très nettement tourné à l'avantage de la Scuderia, provoquant une certaine nervosité au sein de l'écurie au lousange. Mais finalement, avec un petit coup de pouce du des-

tin - Schumacher qui casse un moteur à Suzuka, incident qui ne lui était plus arrivé en course depuis le GP de France 2000 -, et avec une envie de gagner jamais démentie, Renault et Alonso ont pris le dessus.

«*En tant qu'équipe, nous avons fait moins d'erreurs que notre adversaire et en tant que pilote, Fernando en a commis moins que Michael*» souligne Briatore.

Et si Schumacher a redressé Ferrari, Alonso a offert à Renault ses seuls titres mondiaux pilotes et constructeurs, titres que même le quadruple champion du monde Alain Prost n'avait pu décrocher. /si

Toboggan géant de La Vue-des-Alpes

Une attraction sans pareil. Le toboggan comme sport de glisse en plein air s'adresse à chaque type de public. Apprécié de tous, le toboggan est un amusement à découvrir et à essayer absolument!

Rabais Fr. 5.-

SOCIÉTÉ DE MUSIQUE Schweizer Klaviertrio

Martin Lucas Staub, piano; Angela Golubeva, violon et Sébastien Singer, violoncelle. Oeuvres de: Hummel, Schumann et Brahms
L'heure bleue, La Chaux-de-Fonds - Salle de Musique
Je 26 octobre à 20h15
Prix d'entrée: Fr. 60.-; 50.-; 40.-; 30.-
Réserv. et rens.: Billetterie de L'heure bleue, tél. 032 967 60 50 ou www.heurebleue.ch

CONSERVATOIRE DE NEUCHÂTEL Récital Mozart

Stefan Muhmenthaler, violon; Anna Barbara Dütschler, alto; Luc Aeschlimann, violoncelle et Gerardo Vila, piano.
Récitals du Jeudi, Salle de concert, Fbg de l'Hôpital 24
Je 26 octobre à 20h15. Causerie à 19h30 de Gilles Landini.
Prix d'entrée: Fr. 15.-
Réservations: 032 725 20 53

CASINO-THÉÂTRE LE LOCLE Bruno Coppens «Bain Zen»

Casino-Théâtre, Le Locle
Je 26 octobre à 20h30
Prix d'entrée: Fr. 35.-
Réservations: Croisitur, 032 931 43 30 ou info@grange-casino.ch
Renseignements: 032 931 56 73 ou info@grange-casino.ch

CONCERT DE LA COLLÉGIALE Olivier Latry

Deuxième récital spécial «Les célébrités». Oeuvres de:

Marchand; Balbastre; Dacquin; Bach; Mozart et Latry

Collégiale, Neuchâtel
Ve 27 octobre à 20h00
Prix d'entrée: Fr. 30.-/20.-.
Réserv. et rens.: Théâtre du Passage, tél. 032 717 79 07

CENTRE CULTUREL NEUCHÂTELOIS Le retour du martinet

Un théâtre extravagant. Par le Figurentheater Vagabu de Riehen. Avec: P. Cleitmann, C. Schuppli et M. Studer
Théâtre de la Poudrière, Neuchâtel.
Ve 27 et sa 28 octobre à 20h30
Prix d'entrée: Fr. 25.-
Réservations: 032 725 05 05 ou www.ccn-pommier.ch

CENTRE DE CULTURE ABC Des fleurs pour Algernon

De Daniel Keyes, par les Cie Tsé-Tsé et Amok. Mise en scène: Benjamin Poumey.
Temple allemand, La Chaux-de-Fonds
Ve 27 et sa 28 octobre à 20h30
Prix d'entrée: Fr. 22.-
Réservations et renseignements: 032 967 90 43 ou www.abc-culture.ch

VBC COLOMBIER
VBC Colombier - VBC Lutry-Lavaux
Volleyball 1LN masculine saison 2006-2007
Halle des Mûriers, Colombier.

Ve 27 octobre à 17h00
Prix d'entrée: Fr. 8.-; gratuit jusqu'à 16 ans

L'ECHO DU VIGNOBLE PESEUX «Fanfarfelue ou la Fanfarfelue dans son fanfaramineux spectacle»

La Société de musique de l'Echo du Vignoble de Peseux fête son 125e anniversaire.
Salle de spectacles, Peseux.
Ve 27 et sa 28 octobre à 20h00; di 29 à 17h00
Prix d'entrée: Fr. 20.-
Réservations: Optique Sandoz, Cap 2000 à Peseux, 032 731 12 61.

THÉÂTRE ATELIER DE MARIONNETTES Rafara

Spectacle de marionnettes par Berni Dardel de Genève
La Turlutaine - Nord 67, La Chaux-de-Fonds
Sa 28 octobre à 17h00; di 29 à 11h00. Public: enfants dès 4 ans.
Durée: 45 min.
Prix d'entrée: Fr. 10.-
Réservations: 032 964 18 36 ou info@laturlutaine.ch

68 JAZZ BIG BAND Le 68 Jazz Big Band

Concert du 30e avec Le Val Big Band du Valais
Aula du Collège de la Fontenelle, Cernier
Sa 28 octobre à 20h45
Prix d'entrée: Fr 15.-
Location sur place

ADEME Soirée Country

Initiation à la Line-Dance
Espace Perrier, Marin
Sa 28 octobre à 20h00. Portes à 19h30
Prix d'entrée: Fr. 12.-; billets à l'entrée.

LES AMIS DU CONSERVATOIRE Reflets d'Italie... par les cordes et par les voix

Ensemble «La Stravaganza»: Les Quatre Saisons de Vivaldi; Choeur «in illo tempore» et Ensemble baroque «Musica Poetica d'Anney»; Vêpres d'Italie de Haendel.
Temple du Bas, Salle de Musique, Neuchâtel
Di 29 octobre à 17h00
Prix des places: Fr. 30.-
Réservations et renseignements: Théâtre du Passage, tél. 032 717 79 07

NEC Carré d'as

Direction: Pierre-Alain Monot, Jeannine Hirzel, mezzo-soprano. Oeuvres de: E. Carter; L. Berio; R. Kelterborn et P. Boulez
Temple Allemand, La Chaux-de-Fonds
Ma 31 octobre à 20h30
Prix d'entrée: Fr. 30.-
Réservations et renseignements: Billetterie de L'heure bleue, tél. 032 967 60 50 ou www.heurebleue.ch ou billet@heurebleue.ch

En jeu aujourd'hui

10 x 1 forfait pour un enfant et un adulte



Code SMS: **DUO TOB**
Code audiophone: **3**

(Fr. 1.-/SMS ou par appel)
Fin du délai de participation: 24 octobre à minuit

NOUVEAU: chaque mercredi jusqu'à la fin de l'année 2006, les enfants peuvent participer à un grand concours leur permettant de gagner un scotcase (trotinette avec sac incorporé) d'une valeur de Fr. 250.-. Il leur suffit de remplir un bulletin et de le déposer dans l'urne située sur le site du toboggan. Le tirage au sort aura lieu chaque mercredi soir.

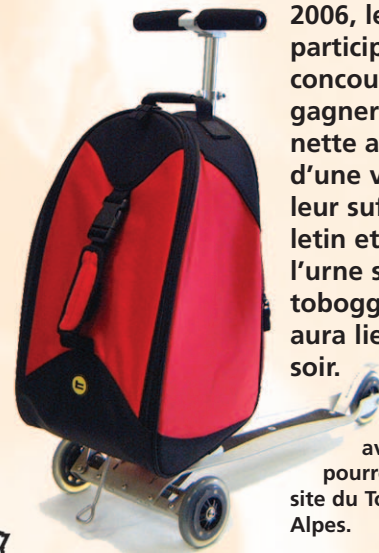

Les gagnants seront avertis personnellement et pourront retirer leur gain sur le site du Toboggan de la Vue-des-Alpes.

Inside Man L'homme de l'intérieur Avec Denzel Washington, Clive Owen et Jodie Foster

Inside Man est à la fois le récit d'un hold-up parfait et un hommage oblique aux grands thrillers urbains des années 70, un cocktail d'action et de suspense enrichi d'une réflexion ironique sur le pouvoir et la corruption, un trompe-l'oeil de haut vol qui prendra à revers chaque spectateur.
Sortie le 26 octobre 2006.



En jeu aujourd'hui

5 DVD

Les bureaux du Club espace sont ouverts du lundi au vendredi de 8 h à 12 h.
Tél. 032 910 20 42 – Fax: 032 910 20 39



Si le numéro publié correspond à celui de votre carte "espace", téléphonez-nous au 032 723 53 90, du lundi au vendredi, de 7h30 à 12h et de 13h30 à 17h, au plus tard dans les trois jours qui suivent la parution de votre numéro. Vous gagnerez ainsi un bon d'une valeur de Fr. 50.- à faire valoir sur votre abonnement à L'Express

Code SMS: **DUO INS**
Code audiophone: **5**
(Fr. 1.-/SMS ou par appel)
Fin du délai de participation: 24 octobre à minuit

Une carte. Des avantages.

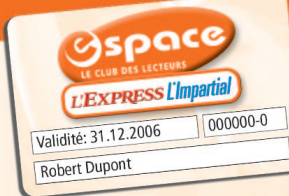

Oui, je désire être membre du Club espace. Veuillez me faire parvenir ma carte à l'adresse suivante:
 Carte principale: gratuite pour les abonnés réguliers à L'Express.
 Carte supplémentaire pour membre de la famille vivant sous le même toit: Fr. 20.- à verser au moyen du bulletin de versement qui vous parviendra par retour du courrier.

Prénom: _____ Nom: _____
Rue/No: _____ NPA/Localité: _____
Téléphone: _____ Mobile: _____ No d'abonné(e): _____
Date de naissance: / /19 _____ E-mail: _____
Date: _____ Signature: _____

A retourner à: **SNP Club espace; case postale 2184; 2302 La Chaux-de-Fonds** ou inscription sur Internet: www.lexpress.ch, rubrique **Club espace**.

Réception de la carte de membre après paiement de l'abonnement.

Comment participer au tirage au sort:

Par SMS (Fr. 1.-/SMS). Sur votre mobile, tapez le code du jour suivi de votre numéro de carte de membre (par exemple: EXP MAR 123456). Envoyez ensuite votre message au **№ 900**.
Par téléphone (Fr. 1.-/appel). Appelez le **0901 900 167 (166 pour DUO)**. Tapez le code audiophone. Composez ensuite votre numéro de carte de membre suivi de la touche #
Par carte postale. Inscrivez le code du jour suivi de votre numéro de carte de membre. Déposez votre carte auprès de la réception de L'Express (rue Saint-Maurice, Neuchâtel)

Conditions de participation: le tirage au sort est ouvert à tous, excepté les collaborateurs de la SNP et de leur famille directe. Les gagnants seront avertis personnellement. Tout recours juridique est exclu.

HOCKEY SUR GLACE

DEUXIÈME LIGUE

LE LOCLE - UNIVERSITÉ 2-6 (1-2 1-4 0-0)

Patinoire du Communal: 67 spectateurs.

Arbitres: MM. Mathieu et Grossen.

Buts: 14e Aebischer (Girard) 1-0. 15e Mollard (Schaldenbrand, Borloz) 1-1. 20e Pisenü (Manzoni, à 5 contre 4) 1-2. 43e Dubois (Droux) 2-2. 44e Schaldenbrand (Castioni, Van Vlaenderen, à 5 contre 4) 2-3. 44e Barroso (Niederhauser, Pisenü) 2-4. 46e Niederhauser (Castioni, Van Vlaenderen) 2-5. 48e Schaldenbrand (Borloz, Mollard) 2-6.

Pénalités: 7 x 2' contre Le Locle, 6 x 2' + 10' (Barroso) contre Université.

Le Locle: Zwahlen, Duc, Santschi, Droux, Wälti, Dubois, Girard, Aebischer, Lanz, Schneider, Juvet, Padud, Richard, Fleuty, Batscher, Giacomini, B. Matthey, Huguenin, Baumberger.

Université: N. Matthey, Delley, Broye, Borloz, Chapuis, Hirschy, G. Matthey, Brossard, Niederhauser, Manzoni, Barroso, Mollard, Schaldenbrand, Castioni, Pisenü, Van Vlaenderen, F. Matthey, Riquen. /PAF

PRILLY - SAINT-IMIER 6-4 (5-1 0-3 1-0)

Patinoire de Malley: 80 spectateurs. Arbitres: MM. Tilmann et Sandmeier.

Buts: 6e Vuilleumier (Winkler, à 5 contre 4) 0-1. 9e Bormand (Rimet, à 5 contre 4) 1-1. 11e Greub 2-1. 13e (12'23") Gonin (Glisovic, Milliet) 3-1. 13e (12'36") Greub (Hirzel) 4-1. 19e Bormand (Sanga) 5-1. 23e Vuilleumier (Pas. Stengel, à 5 contre 4) 2-5. 33e Crevoiserat (à 4 contre 4) 5-3. 49'26 Ph. Stengel (Oppliger, Crevoiserat, à 5 contre 4) 5-4. 57c Rimet (Sanga) 6-4.

Pénalités: 12 x 2' contre Prilly, 8 x 2' + 5' pén. de match (Pas. Stengel) + 2 x 10' (Vetterli, Vuilleumier).

Notes: Saint-Imier sans Wermuth, Gilomen, Chevalley, Marti (tous blessés) ni Germain et Lavanchy (en vacances). 12'36 temps mort de Saint-Imier.

Prilly: Rioux; Cornello, Dolcy; Haurzée, Pasche; Mulhauser, Oulevey; Milliet, Jamucci, Sanga; Bormand, Glisovic, Hirzel; Gonin, Rimet, Greub.

Saint-Imier: Nappiot (13e Vetterli); Oppliger, Bigler; Gillet, Winkler; Berthoud; Ph. Stengel, Pas. Stengel, Vuilleumier; Hostettler, Béring, Crevoiserat; Niklès, Sartori, Siegrist.

Autre match
Sarine - Delémont 4-0

Classement	
1. Sarine	4 4 0 0 0 21-8 12
2. Université	4 3 0 0 1 24-14 9
3. Prilly	4 3 0 0 1 21-13 9
4. Bulle	2 2 0 0 0 19-2 6
5. La Glâne	3 2 0 0 1 14-11 6
6. Fleurier	3 1 1 0 1 8-11 5
7. Saint-Imier	3 1 0 0 2 11-12 3
8. Delémont	4 1 0 0 3 11-26 3
9. Guin	3 0 0 1 2 6-21 1
10. Le Locle	3 0 0 0 3 5-12 0
11. Fr.-Mont. II	3 0 0 0 3 8-18 0

Prochaine journée
Samedi 28 octobre. 16h45: Franches-Montagnes II - Prilly. 17h15: Université - Bulle. 18h15: Saint-Imier - Guin II. Dimanche 29 octobre. 20h30: Sarine - Le Locle.



Hockey sur glace
Du balai! Après un début de saison catastrophique avec un succès en huit matches, les Philadelphia Flyers ont limogé leur entraîneur Ken Hitchcock. Les Flyers n'avaient pas pris un aussi mauvais départ depuis 1989.

Dimanche: Los Angeles Kings - Anaheim Ducks 2-3 tab.
Classements. Conférence est: 1. Buffalo Sabres 16 points. 2. Atlanta Thrashers 13. 3. NJ Devils 9. 4. Toronto Maple Leafs 11. 5. Canadiens de Montréal 10. 6. Florida Panthers 9. 7. Pittsburgh Penguins 8. 8. Tampa Bay Lightning 8. 9. NY Rangers 8. 10. NY Islanders 8. 11. Carolina Hurricanes 8. 12. Washington Capitals 7. 13. Ottawa Senators 6. 14. Boston Bruins 5. 16. Philadelphia Flyers 3.
Conférence ouest: 1. Dallas Stars 14. 2. Minnesota Wild 14. 3. Nashville Predators 9. 4. Anaheim Ducks 12. 5. San Jose Sharks 12. 6. Vancouver Canucks 11. 7. Edmonton Oilers 10. 8. Chicago Blackhawks 8. 9. Colorado Avalanche 8. 10. St-Louis Blues 8. 11. Detroit Red Wings 7. 12. Los Angeles Kings 7. 13. Columbus Blue Jackets 5. 14. Calgary Flames 5. 15. Phoenix Coyotes 4. /si

Vaincre la malédiction

TENNIS Roger Federer n'est jamais parvenu à s'imposer sur ses terres, à Bâle. Le numéro un mondial aborde néanmoins l'édition 2006, qui commence aujourd'hui, en grandissime favori

Par Gilles Mauron

Roger Federer (no 1) veut enfin briser la malédiction à Bâle. L'homme aux 43 titres ATP se doit de décrocher un des trophées qui lui tient le plus à cœur lors des Swiss Indoors 2006. Le tirage au sort et les forfaits de Rafael Nadal et Tomas Berdych lui ouvrent une voie royale.

Contraint de renoncer aux deux dernières éditions, le Bâlois évoluera pour la première fois dans sa ville avec l'étiquette de numéro un mondial. Il est certainement prêt à tous les sacrifices pour gagner son deuxième titre en Suisse après celui conquis sur la terre battue de Gstaad il y a deux ans.

C'est en totale confiance que le quadruple champion de Wimbledon débarque dans la halle Saint-Jacques après avoir conquis à Madrid son dixième trophée de l'année. Federer n'aura sans doute pas besoin de sortir le grand jeu au 1er tour face au qualifié Tomas Zib (ATP 144) cet après-midi dès 18h. Ni même face à Guillermo Garcia-Lopez (ATP 76) ou à un autre qualifié, Julian Reister (ATP 371), en 8e de finale.

En raison du forfait de Tomas Berdych, qu'il aurait pu retrouver en demi-finale, le Bâlois ne devrait en fait pas trembler avant la finale. Seule une mésaventure comme celle vécue en 2002 pourrait l'empêcher d'atteindre une troisième finale après celles perdues en 2000 et 2001: il avait entamé son quart de finale face à Andy Roddick vendredi soir vers 23h et n'avait pas tenu la distance le lendemain contre David Nalbandian (no 2).

Seul Nalbandian...

L'Argentin, qui avait conquis le titre à Bâle cette année-là, pourrait se dresser à nouveau sur sa route, au stade ultime de la compétition. Federer ne craint cependant plus le «gaucho», face auquel il a réussi un récital en demi-finale à Madrid (6-4 6-0). Le Bâlois a pour la première fois pris les devants dans ses face-à-face avec son ex-«bête noire» (7-6).

Tenant du titre des Swiss Indoors et finaliste malheureux à Vienne et Madrid ces deux dernières semaines, Fernando Gonzalez (no 3) est l'autre grand favori du bas du tableau. Le coqneur chilien aurait toutefois lui aussi tout à craindre d'un nouveau duel avec Fede-



Pirmin Zurbriggen et Tanja Frieden ont eu la main heureuse avec les Suisses. PHOTO KEYSTONE

rer: son bilan est désormais de zéro succès pour huit défaites face au numéro un mondial...

Vers un «derby»?

Les trois autres Suisses en lice auront des ambitions plus limitées. Stanislas Wawrinka (ATP 40) espère enfin remporter un match après avoir chuté d'entrée au cours des trois dernières éditions. Le Vaudois a un beau coup à jouer: il affrontera Agustin Calleri (no 8), qu'il avait battu

en trois sets à Wimbledon. Stan pourrait ensuite défier le double vainqueur des Swiss Indoors Tim Henman (ATP 38).

Marco Chiudinelli (ATP 161) se mesurera également à une tête de série peu à l'aise en indoor, David Ferrer (no 5), au 1er tour. Le Bâlois peut rêver d'un «derby» face à Roger Federer en quart de finale. George Bastl (ATP 157) aura également sa chance: il retrouvera un qualifié, l'Allemand Lars Burgsmüller (ATP 167). /si

LE PROGRAMME

Aujourd'hui

Bâle. Swiss Indoors (850.250 euros, indoor). 1er tour du simple. 12h: Mardy Fish (EU) - Jiri Vanek (Tch), suivi de Jiri Novak (Tch) - Jan Hajek, suivi de Benjamin Becker (All) - Paradorn Srichaphan (Thaï) et de Roger Federer (S-1) - Tomas Zib (Tch-Q). 19h45: David Ferrer (Esp-5) - Marco Chiudinelli (S-WC). 21h15: George Bastl (S-WC) - Lars Burgsmüller (All-Q). 1er tour du double. 15h30: Simone Bollelli-Christophe Rochus (It-Be) - Stéphane Bohli - Stanislas Wawrinka (S). /si

Trente mois de suspension!

HOCKEY SUR GLACE L'agresseur de l'arbitre neuchâtelois a été puni

Christian Renaud a été suspendu pour une durée de 30 mois et a été condamné à verser 1500 francs d'amende. Le joueur de Nord Vaudois s'est rendu coupable, le 14 octobre, de voie de fait à l'encontre de l'arbitre, le Neuchâtelois Thierry Matthey, à l'issue du match contre Franches-Montagnes.

Renaud, qui n'en est pas à son coup d'essai envers les arbitres, a frappé plusieurs fois le directeur de jeu des poings. Il n'a pas exprimé le

moindre regret. Le joueur a par ailleurs été involontairement à l'origine d'une échauffourée éclatée lors de la rencontre de première ligue entre Nord Vaudois et Moutier samedi à Yverdon. Les supporters yverdonnois avaient déployé une banderole de soutien pour Christian Renaud. Un supporter de Moutier est allé l'arracher, s'en est suivie une bagarre quasi générale. La police a dû intervenir pour séparer les deux groupes. /si-réd

EN BREF

BADMINTON ■ Triplet presque gagnant. Les juniors du BCC étaient à Sierre pour un tournoi de classement. Gilles Triplet a failli remporter la finale du simple messieurs C, perdue 23-21 au troisième set contre Loïc Pantone. Arnaud Verdon et Vincent Andrié ont perdu en finale du double (cat. C). Camille Favre et Aurélie Gaille se sont hissées en demi-finales du double dames D et Matthias Bonny et Florian Keppner en ont fait de même chez les messieurs. /vco

RUGBY ■ Victoire chaud-fonnière. C'est sur le score sans appel de 54-7, dont neuf essais, que La Chaux-de-Fonds s'est imposé à Saint-Gall. Avec cinq victoires en autant de matches,

le club chaud-fonnière mène le classement de LNC. /réd.

TENNIS ■ Le bond de Timea. Timea Bacsinszky a fait un bond de plus de 50 places à la WTA après sa place de quart de finaliste au Zurich Open. La Vaudoise se retrouve 121e. A l'ATP, Roger Federer a fait le trou et n'est pas loin de compter deux fois plus de points que son dauphin espagnol Rafael Nadal. /si

AUTOMOBILISME ■ Audiences records. Plus de 9 millions de téléspectateurs ont suivi le deuxième sacre consécutif de Fernando Alonso lors du Grand Prix du Brésil. Il s'agit d'un record d'audimat pour ce sport en Espagne. En Allemagne,

près de 15 millions de téléspectateurs ont suivi ce GP, soit 39,7% de parts de marché. /si

Tirages du 23 octobre 2006

BANCO

1 11 15 17 26 27 29

35 39 41 45 47 50 54

58 60 61 63 65 69

BANCO

V D R A 9 R

10 6 10 D R A

Seule la liste officielle des résultats de la Loterie Romande fait foi.

PMUR	Cheval	Mètres	Driver	Entraîneur	Cote	Perf.	Notre opinion	Les rapports
<p>Demain à Engchien Prix de Pomarez (trot attelé, Réunion I, course 5, 2875 mètres, départ à 16h05)</p> <p>Cliquez aussi sur www.pmu.ch</p> <p>Seule la liste officielle PMU fait foi</p>	1. Kazy Doll	2875	D. Gaborit	JL Peupion	60/1	6a7a5a	<p>16 - Irrésistible tout simplement</p> <p>17 - Un champion de haut vol</p> <p>3 - On lui est reconnaissant</p> <p>6 - Engagé pour gagner uniquement</p> <p>10 - Il sera à nouveau dans le coup</p> <p>14 - Très belle limite du recul</p> <p>15 - La classe et Jos Verbeeck</p> <p>7 - A suivre de très près</p> <p>LES REMPLACANTS</p> <p>8 - Un cheval bien né chez Rayon</p> <p>4 - Mieux qu'un outsider</p>	<p>Hier à Engchien</p> <p>Prix du Pont Marie</p> <p>Tiercé: 6 - 13 - 7.</p> <p>Quarté+: 6 - 13 - 7 - 4.</p> <p>Quinté+: 6 - 13 - 7 - 4 - 3.</p> <p>Rapports pour 1 franc</p> <p>Tiercé dans l'ordre: 392.-</p> <p>Dans un ordre différent: 78,40 fr.</p> <p>Quarté+ dans l'ordre: 1.202,50 fr.</p> <p>Dans un ordre différent: 64.-</p> <p>Trio/Bonus: 16.-</p> <p>Rapports pour 2,50 francs</p> <p>Quinté+ dans l'ordre: 111.390.-</p> <p>Dans un ordre différent: 928,25 fr.</p> <p>Bonus 4: 25,50 fr.</p> <p>Bonus 4 sur 5: 12,75 fr.</p> <p>Bonus 3: 8,50 fr.</p> <p>Rapports pour 5 francs</p> <p>2 sur 4: 20,50 fr.</p>
	2. Milord Du Biwet	2875	J. Gaillard	J. Gaillard	70/1	Dm0m8a		
	3. Merci Qui	2875	N. Roussel	N. Roussel	25/1	4a9a5a		
	4. Luron Du Gîte	2875	D. Locqueuneux	S. Lelièvre	24/1	3a8a3a		
	5. Litchi Du Vivier	2875	E. Varin	E. Varin	80/1	0a8a5m		
	6. Lupin Cade	2875	JM Legros	JM Legros	6/1	1a2a2a		
	7. Lolo De La Douce	2875	P. Vercrusse	R. Coppens	9/1	7a2a8a		
	8. Missouri Du Pont	2875	JY Rayon	A. Rayon	14/1	2aDa2a		
	9. Komer Bleu	2875	JM Bazire	B. Goetz	8/1	6mDaDa		
	10. Mikonos D'Atrée	2875	G. Houel	H. Houel	23/1	3a2a1a		
	11. L'An Two Thousand	2875	E. Raffin	E. Martin	12/1	DaDaDa		
	12. Koko Loco	2875	F. Nivard	F. Issautier	15/1	5aDa1a		
	13. Kojak D'Isques	2875	N. D'Haenens	L. Last	50/1	Da6a6a		
	14. Karl Borealis	2875	L. Aubé	L. Aubé	45/1	4a4a6a		
	15. Mandarino Blue	2900	J. Verbeeck	G. Marcque	20/1	6a1aDa		
	16. Lightnin Augenaies	2900	B. Piton	P. Godey	4/1	1a1a6a		
	17. Kebby Du Bocage	2900	J. Boillereau	P. Michon	11/1	3a3a3a		
	18. Lonely Smiling	2900	A. Laurent	A. Laurent	22/1	7a6a7a		

Cafés **AU MOKA** Magasin à la Rue du Concert 4 à Neuchâtel

OFFREZ-VOUS LES COURSES EN DIRECT AU BAR **LE LONGCHAMP** (A CÔTÉ DE L'HÔTEL TOURING)

PMU ROMAND

Marin prend l'eau

FOOTBALL Audax-Friül évite le piège tendu par Marin, surprise de ce début de championnat. Le siège de leader s'éloigne peu à peu pour les Marinois

Par **Jérôme Bernhard**

En remportant la rencontre au sommet l'opposant à Marin, Audax-Friül garde le rang de leader, tant convoité par Bôle.

Également victorieux, Saint-Imier et Serrières II restent en embuscade. Quant à Lusitanos, les Portugais se sont bien replacés grâce aux trois points remportés face à Hauterive, un de ces concurrents directs.

Calendrier défavorable.

Après un bon début de saison, Marin connaît des moments un peu difficiles. Il faut dire que le calendrier ne gâte pas les Marinois. D'abord Saint-Imier (défaite 2-3), puis Audax-Friül (défaite 0-2) et enfin Bôle le week-end prochain. «Ce sera Marin I contre Marin II, bien entendu nous serons Marin II» précise Christian Broillet avec le sourire en coin.

En l'espace de deux semaines, les hommes de la Tène auront affronté tout le trio de tête, en plus de Deportivo (victoire 2-0) en match de rattrapage. Un programme chargé!

Contre Audax, Marin n'a pas fait un mauvais match, mais «nous n'étions pas du même calibre», relate Christian Broillet. Et l'entraîneur de Marin d'enchaîner sur l'état actuel de son équipe. «Il n'y a pas de miracle, on voit au classement que les «gros budgets» sont désormais devant. Quand j'ai dit que nous visions le maintien, même après nos bons résultats, tout le monde a rigolé. Maintenant, ils voient que j'avais raison.»

Selon Luigi Bonandi, l'entraîneur de l'ASI Audax, la rencontre de dimanche n'a pas été si déséquilibrée que ça. «Nous nous étions préparés en étant conscients de la force de Marin. J'avais un petit peu peur car c'est une équipe qui s'adapte très bien à son adversaire. A mon avis, notre jouerie a fait la différence, le match était assez serré.»

Cette rencontre a donc permis aux Audaxiens de maintenir leur place de leader en con-



Le Marinois Félix Pereira (en noir) devance Francisco Costa, mais Audax a passé l'épaule et garde son siège de leader

PHOTO MARCHON

trant l'assaut de Bôle, qui s'est largement imposé (4-0) face à la lanterne rouge Deportivo. «Nous n'avons pas encore creusé l'écart, il est donc important de prendre les matches qui restent les uns après les autres», explique Bonandi. La Sagne me semble en nette reprise ces temps. Puis, il nous restera encore Saint-Imier. A coup sûr, ce ne sera pas évident puisqu'ils nous ont battus en Coupe.»

Du côté de la Tène, malgré les mauvais résultats actuels, on se réjouit déjà des 16 points acquis dans ce premier tour. «Nous avons 5-6 points de plus que ce qui était escompté», souligne Broillet. J'ai 21 joueurs excellents. Contrairement à la plupart des équipes que j'ai vues, on a un groupe! Bien sûr, il est encore perfectible... Encore heureux, sinon nous n'aurions pas de travail pour l'an-

née prochaine.» À Marin, il n'y a donc pas le feu à la maison.

Un passé désormais lointain.

La deuxième place des Geneveys-sur-Coffrane l'an passé semble être, dès à présent, un lointain souvenir. Rétrogradées au neuvième rang, les Girafes ont bien de la peine à sortir la tête de l'eau cette saison. «On perd par de petits écarts et souvent sur des buts encaissés dans le dernier quart d'heure. L'an dernier, c'était le contraire, analyse Martial Eymann. Désormais, nous sommes distancés et il faudra se bagarrer contre les équipes derrière nous. Cela dit, le championnat se joue sur très peu de choses. Il n'y a pas une équipe qui mérite plus qu'une autre d'être en tête comme l'était Le Locle la saison passée.»

Si Les Geneveys-sur-Coffrane ont de la peine à retrouver leur niveau, une des clés d'explication est toute trouvée. «Certains joueurs nous ont laissés tomber très tôt, car ils n'acceptaient pas de ne pas jouer un match, poursuit Eymann. A l'heure actuelle, il nous manque toujours un peu de monde. Souvent, il n'y a que huit ou dix joueurs aux entraînements. Aujourd'hui (réd: dimanche) contre Auvernier, j'ai dû faire appel à quatre juniors A car je n'avais que onze éléments de la «première». En plus, le onzième était Vito (réd: D'Amico), mon assistant!» De fait, l'entraîneur vaudois nourrit un brin d'amertume envers ceux qui l'ont lâché.

«S'il y a une chose que je n'accepte pas, ce sont les gens qui jettent l'éponge!» Ceci, d'autant plus, qu'une bonne partie était des joueurs chevronnés. Cette mauvaise passe n'entame pourtant pas la détermination des «jaune et bleu». «Autant Vito que moi, nous sommes certains d'une chose... on se sauvera, c'est écrit!» conclut Martial Eymann, tout en étant conscient qu'une neuvième place finale risque d'être tout juste suffisante. La situation des Neuchâtelois en deuxième ligue interrégionale étant telle, qu'il pourrait bien y avoir un troisième relégué en troisième ligue à la fin de la saison. /JBE

DU CÔTÉ DES JUNIORS

M18				
Fribourg - Bienne-Soleure	2-4			
Classement				
1. Argovie	9	6	2	1 32-8
2. Bienne-Soleure	7	5	0	2 13-11
3. Thoue	8	5	0	3 20-16
4. NE Xamax	8	4	1	3 14-12
5. Kriens	8	4	1	3 16-20
6. Saint-Gall	9	3	1	5 17-15
7. Liechtenstein	8	2	2	4 6-10
8. Etoile-Carouge	8	2	1	5 8-17
9. Fribourg	9	2	0	7 11-28

M16				
Sion - Jura	7-0			
Servette - Bienne	5-0			
Thoue - NE Xamax	2-2			
Classement				
1. Young Boys	9	6	2	1 21-9
2. Lausanne	8	6	1	1 29-9
3. Bienne	9	6	1	2 34-16
4. Etoile-Carouge	9	6	1	2 21-11
5. Argovie-ouest	9	6	0	3 30-14
6. Servette	8	5	2	1 27-12
7. NE Xamax	9	4	2	3 21-19
8. Fribourg	9	4	0	5 26-22
9. Thoue	9	3	3	3 17-23
10. Sion	9	3	2	4 22-16
11. Concordia	9	3	0	6 21-29
12. Nord Vaudois	9	1	0	8 13-28
13. Riviera	8	0	2	6 6-30
14. Jura	8	0	0	8 4-54

M15				
Classement				
1. Lausanne	8	7	1	0 43-4
2. Fribourg	7	5	0	2 14-11
3. Etoile-Carouge	8	4	3	1 22-11
4. Servette	7	3	4	0 12-5
5. Sion	7	3	2	2 13-11
6. NE Xamax	7	3	2	2 13-11
7. Riviera	7	2	1	4 13-33
8. Chx-de-Fds	7	1	2	4 12-22
9. La Côte	8	1	2	5 9-25
10. Valais	7	0	3	4 11-23
11. Nord vaudois	7	0	2	5 4-14

M14				
Classement				
1. La Côte	8	8	0	0 35-10
2. Fribourg	7	6	0	1 25-6
3. Servette	7	5	0	2 19-11
4. Lausanne	8	4	1	3 19-15
5. Sion	7	3	1	3 15-18
6. Valais	7	2	3	2 15-16
7. Etoile-Carouge	8	2	1	5 13-23
8. Nord Vaudois	7	1	2	4 7-14
9. Riviera	7	1	2	4 9-25
10. Chx-de-Fds	7	1	1	5 11-19
11. NE Xamax	7	1	1	5 7-18

INTERS A				
Vevey - Chx-de-Fds	3-0			
Guin - Cortaillod	3-2			
Classement				
1. Stade LS	9	6	2	1 29-10
2. Gros d'Vaud	8	6	1	1 22-5
3. Guin	8	4	2	2 21-11
4. Singine	8	4	1	3 11-14
5. Chx-de-Fds	8	3	2	3 15-19
6. Guintzet	9	3	2	4 16-19
7. Cortaillod	8	3	1	4 15-22
8. La Gruyère	8	2	3	3 17-16
9. Vevey	8	2	1	5 13-18
10. Payerne	8	2	1	5 8-19
11. Yverdon	8	2	0	6 10-24

INTERS B				
Cortaillod - Guin	2-2			
Montreux - Chx-de-Fds	4-0			
NE Xamax - Central FR	1-0			
Classement				
1. Montreux	9	9	0	0 66-5
2. Stade LS	9	6	0	3 34-22
3. Guin	9	5	1	3 18-17
4. Aigle	9	5	1	3 20-23
5. Marly	9	5	1	3 22-29
6. Cortaillod	9	4	2	3 27-15
7. La Sallaz	9	4	1	4 31-26
8. Chx-de-Fds	9	4	0	5 17-18
9. La Gruyère	9	4	0	5 21-25
10. Central FR	9	3	0	6 20-18
11. NE Xamax	9	2	0	7 22-37
12. Estavayer	9	0	0	9 16-69

INTERS C				
Bas-Lac - Saint-Imier	8-1			
Classement				
1. Marly	9	7	1	1 28-15
2. Malley	9	7	0	2 39-21
3. La Gruyère	9	6	2	1 36-11
4. La Sallaz	9	6	1	2 40-24
5. Urly	9	5	0	4 31-17
6. Stade LS	9	5	0	4 14-16
7. Guintzet	8	4	0	4 31-27
8. Bas-Lac	9	3	1	5 23-10
9. Pully	9	3	0	6 18-35
10. See-Lac	9	2	0	7 13-26
11. Gurmels	8	1	1	6 8-27
12. Saint-Imier	9	1	0	8 14-61

JUNIORS A, GROUPE 1				
Boudry - Corcelles	1-3			
Deportivo - Audax-Friül	0-5			
Classement				
1. Audax-Friül	10	10	0	0 35-4
2. Corcelles	9	5	1	3 18-16
3. Deportivo	9	4	2	3 24-27
4. Béroche-G.	8	3	1	4 16-11
5. Boudry	10	3	0	7 19-31
6. Colombier	9	2	2	5 18-27
7. Bas-Lac	9	1	2	6 12-26

JUNIORS B, GROUPE 1				
Le Parc - Deportivo	2-3			
Corcelles - Lignières	2-3			
Bas-Lac - Le Locle	3-0			
Classement				
1. Bas-Lac	8	8	0	0 38-9
2. Boudry	6	4	1	1 30-14
3. Corcelles	7	4	0	3 15-17
4. Sonvilier	6	3	2	1 19-11
5. Lignières I	8	3	2	3 20-16
6. Le Parc	8	2	2	4 15-32
7. Le Locle	7	2	1	4 7-21
8. Béroche-G.	5	1	2	2 12-14
9. Deportivo	8	1	2	5 12-22
10. Etoile	7	0	2	5 7-19

JUNIORS B, GROUPE 1				
Classement				
1. Bas-Lac	8	8	0	0 38-9
2. Boudry	6	4	1	1 30-14
3. Corcelles	7	4	0	3 15-17
4. Sonvilier	6	3	2	1 19-11
5. Lignières I	8	3	2	3 20-16
6. Le Parc	8	2	2	4 15-32
7. Le Locle	7	2	1	4 7-21
8. Béroche-G.	5	1	2	2 12-14
9. Deportivo	8	1	2	5 12-22
10. Etoile	7	0	2	5 7-19

GROUPE 2				
Bas-Lac II - AS Vallée	3-2			
Chx-de-Fds - Colombier	6-3			
Bevaix - Dombresson	3-1			
Floria - F'melon	3-4			
Classement				
1. F'melon	8	7	1	0 29-9
2. Pesex Comète	7	6	1	0 43-6
3. AS Vallée	8	4	1	3 28-19
4. Serrières	7	3	1	3 26-15
5. Chx-de-Fds	7	3	0	4 21-27
6. Bevaix	8	3	0	5 14-31
7. Floria	5	2	0	3 14-16
8. Bas-Lac II	6	2	0	4 7-22
9. Colombier	6	1	1	4 10-25
10. Dombresson	6	0	1	5 4-26

GROUPE 3				
Bôle - Auvernier	3-5			
Lignières II - Fleurier	1-6			
Classement				
1. Fleurier	6	5	0	1 36-13
2. Couvet	6	4	1	1 38-17
3. Lignières II	6	3	1	2 25-15
4. Auvernier	5	1	1	3 10-27
5. Bôle	7	0	1	6 15-52

JUNIORS C, GROUPE 1				
Le Locle - Le Parc	10-2			
Floria - Bas-Lac I	2-4			
Serrières - Etoile	0-3			
Classement				
1. Le Locle	8	8	0	0 80-8
2. Serrières	10	6	0	4 32-23
3. Fleurier	8	5	0	3 38-37
4. Etoile	9	5	0	4 28-34
5. Le Parc	10	4	0	6 35-37
6. Bas-Lac	9	3	1	5 23-42
7. Floria	10	0	1	9 18-73

GROUPE 2				
Classement				
1. Geneveys/Cof.	5	4	0	1 26-9
2. Deportivo	5	4	0	1 19-8
3. Lusitanos	6	3	1	2 29-19
4. F'melon	5	1	1	3 7-13
5. Dombresson	5	0	0	5 5-37

GROUPE 3				
Bas-Lac II - Cornaux	9-2			
Corcelles - NE Xamax	2-1			
Classement				
1. Corcelles	7	7	0	0 33-6
2. NE Xamax	6	4	0	2 23-6
3. Pesex Comète	6	3	0	3 24-9
4. Bas-Lac II	6	1	1	4 17-38
5. Cornaux	7	0	1	6 8-46

GROUPE 4				
Béroche-G. - Cortaillod	5-1			
Classement				
1. Boudry	6	5	0	1 33-19
2. Colombier	5	3	1	1 22-9
3. Cortaillod	7	2	2	3 14-23
4. Béroche-G.	6	2	0	4 18-21
5. Bevaix	6	1	1	4 11-26

GROUPE 5				
Bas-Lac III - Fleurier II	10-6			
Chx-de-Fds - La Sagne	12-0			
Cornaux II - Couvet	0-4			
Les Bois - Le Locle II	0-1			
Bôle - Etoile II				

EN BREF

SQUASH ■ Bohren onzième. C'est fini pour Grégory Bohren aux championnats du monde masters en Afrique du Sud. Le Neuchâtelois, qui s'est incliné en 8es de finale devant le futur vice-champion du monde, a bouclé son épopée sud-africaine à la 11e place. /réd.

TIR ■ Tamara Faedo termine en beauté. Tamara Faedo a remporté samedi dernier une belle victoire à Thoune. Au pistolet à 25 m, la Neuchâteloise s'est imposée dans la catégorie juniors dans une épreuve très relevée, avec certains des meilleurs juniors et vétérans du pays. Avec 238 points, elle a devancé le Bernois Mathias Wenger et le Bâlois Andreas Rocca. Plus de 500 tireurs ont pris part à la manifestation. /réd.

GOLF ■ Chopard manque le cut. Le Neuchâtelois Alexandre Chopard n'est pas parvenu à franchir le cut au tournoi de Mallemort (Fr), comptant pour l'Alps Tour. Sur un par 72, il a rendu une première carte de 81 coups, puis une deuxième de 74, terminant à la 80e place finale. /réd.

L'appétit de Bossert. André Bossert (42 ans), en course pour la qualification du PGA Tour européen 2007, veut également obtenir un sésame pour le circuit américain, le mieux doté au monde. Le professionnel suisse devra ainsi gagner sa place lors de trois épreuves qualificatives, dont la première débute aujourd'hui à Florence (Caroline du Sud). En Europe, il reste encore deux épreuves avant le verdict final. /si

FOOTBALL ■ Le Locle - Montlebon (Fr) ce soir. Un match aller des quarts de finale de la Coupe des frontières se dispute ce soir au stade des Jeanneret, au Locle. A 20h, le club local affronte en effet les Français de Montlebon. /réd.

Relevé «temporairement» de ses fonctions. L'entraîneur de l'AS Monaco, le Roumain Laszlo Bölöni, a été relevé temporairement de ses fonctions, a annoncé le club. L'adjoint de Bölöni, Laurent Banide, le remplace. Bölöni (53 ans) est arrivé en Principauté cet été en provenance de Rennes. Michel Pastor, président du club, ne s'est pas prononcé sur un éventuel limogeage définitif de l'entraîneur, précisant toutefois qu'il y avait des questions contractuelles à régler. /si

Fred sur la touche. L'attaquant brésilien de Lyon Fred sera écarté des terrains pendant six à huit semaines. Il souffre d'une déchirure musculaire à la cuisse droite. Fred a été remplacé à la 25e minute après avoir contracté la blessure lors de la victoire 4-1 de Lyon à Marseille dans le choc au sommet de la 10e journée de Ligue 1 dimanche. /si

Un «Argentin» chez les Bleus? Le sélectionneur de l'équipe de France, Raymond Domenech, est attentif aux performances du jeune milieu offensif de River Plate (Argentine) Gonzalo Higuain. Au début du mois, le jeune homme de 18 ans a été l'artisan de la victoire de son club sur Boca Juniors dans le «superclásico» du championnat argentin en inscrivant deux buts. Higuain, qui possède la double nationalité franco-argentine, pourrait évoluer avec les Bleus à plus ou moins long terme, a déclaré Domenech. /si

Les deux font la tête

VOLLEYBALL Les gars de Colombier et les filles de Val-de-Travers mènent le bal dans leur groupe de première ligue. Les Marinoises plus en retrait

Trois matches, trois succès, le début de saison de Colombier est idéal. Mais il aura fallu attendre le milieu du deuxième set pour voir enfin les Neuchâtelois sortir de leur torpeur. Jusque-là, Didier Hiltbrunner et ses coéquipiers semblaient comme tétanisés par l'enjeu. Il est vrai qu'Etoile Genève occupait la première place au classement. Mais ce set, remporté de justesse (26-24), libéra complètement les Colombiens. Maintenant, ce sont eux qui sont en tête du championnat!

La fin du match fut un véritable feu d'artifice. Damien Fuligno, excellent tout au long du match, aligna une série de neuf services. En nette progression par rapport aux deux premières rencontres, le bloc n'avait plus qu'à finir le travail.

COLOMBIER - ÉTOILE GENÈVE 3-1 (20-25 26-24 25-17 25-19)

Mûriers: 70 spectateurs.

Arbitres: MM. Teziani et Velickovic. Colombier: Hiltbrunner, Di Chello, Dougoud, S. Bruscheiler, I. Bruscheiler, Frochoux, Hübscher, Gutknecht, Steck, Fuligno, Binetruy, Bordoni.

Notes: durée du match: 97' (21', 26', 22', 28'). /PBO

L'envie ne manquait pas...

Sentant Schmitt en leur portée, les Marinoises étaient motivées à l'entame de la partie. Hélas, elles ont une nouvelle fois payé au prix fort le fait de disposer d'un contingent réduit. Avec une ou deux joueuses qui doivent évoluer sur différents postes pour tenter d'équilibrer le groupe et offrir des solutions tactiques, les automatismes peinent à se mettre en place. Quelques améliorations encourageantes



Le central Damien Fuligno s'envole sur une belle passe de Didier Hiltbrunner (12) et le brave Tiziano Bernasconi ne peut que constater les dégâts... Colombier a pris la tête du groupe A de première ligue.

PHOTO MARCHON

sont toutefois à noter sur le plan technique et il y eut de belles actions à se mettre sous la dent. Les conditions sont difficiles. Les filles doivent continuer de croire en leurs possi-

bilités et faire preuve de plus de présence et d'agressivité sur le terrain, jusqu'au coup de siflet final.

MARIN - SCHMITTEN 0-3 (23-25 16-25 16-25)

CSUM: 30 spectateurs.

Arbitres: MM. Terziani et Pittet. Marin: Schreyer, Rossier, A. Deak, Nussbaum, A. Nobs, Perriraz, Javet, S. Deak.

Notes: Marin sans Schmutz, Jordan (blessés), Koller (vacances) ni Stenz (raisons professionnelles). Durée: 1h04'. /PAN

Mission accomplie

Les filles de Val-de-Travers affrontaient le leader - qui ne l'est plus... - Cossonay. A l'entame de la rencontre, on sentait que l'équipe était déterminée et prête à tout pour gagner. Mais après un très bon début de match, Shirley Rey - auteur d'une bonne performance - et ses coéquipières ont laissé les Vaudoises revenir dans la partie.

Alors que le score était de un set partout et que les Vallonières étaient menées 6-12, elles ont su sortir la tête de l'eau grâce à une belle série au service de Laura Girolami et une excellente présence au bloc. Les filles du «Valtra» ne furent dès lors plus inquiétées.

A relever, en fin de partie, la très belle entrée en jeu de Tifany Rey (14 ans) pour sa sœur Shirlan, qui conclut le match sur une belle attaque. A noter aussi le derby contre Marin de samedi prochain, à 19h au Centre sportif de Couvet.

COSSONAY - VAL-DE-TRAVERS 1-3 (22-25 25-21 20-25 15-25)

Pré-aux-Moines: 50 spectateurs.

Arbitres: MM. Conne et Rupp.

Val-de-Travers: Aslanaj, Batscher, Cambres Corredera, Da Silva, Denis, Girolami, Masi, M. Roy, S. Rey, T. Rey, Wenger.

Notes: Val-de-Travers sans Chevré ni J. Roy (blessés). Durée: 89' (25', 20', 25', 19'). /NUL

FOOTBALL / JURA

TROISIÈME LIGUE I, GR. 4

Franches-Montagnes - Cornol 2-2

Classement	
1. Delémont	11 11 0 0 47-13 33
2. Val Terbi	11 7 1 3 30-24 22
3. Cornol	10 6 2 2 19-13 20
4. Bév.-Malleray	11 6 2 3 21-14 20
5. Glovelier	11 5 2 4 12-9 17
6. Court	11 5 0 6 19-15 15
7. Fr.-Montagnes	11 3 4 4 24-21 13
8. Moutier	11 3 4 4 23-24 13
9. Develier B	11 3 2 6 13-21 11
10. Reconvièler	11 3 1 7 13-30 10
11. Courtemaître	11 1 3 7 14-23 6
12. Bassecour	10 1 1 8 11-39 4

TROISIÈME LIGUE II, GR. 5

Azzurri Bienne - Tav./Tram. B 2-1
Aurore Bienne - N'ville-Lamb. 0-1

Classement	
1. Neuveville-L.	11 9 2 0 26-6 29
2. Tav./Tram. B	11 6 2 3 17-11 20
3. Azzurri Bienne	11 6 2 3 12-10 20
4. Delémont B	11 6 1 4 33-24 19
5. Poste Bienne	11 5 3 3 22-18 18
6. Lyss b	11 5 3 3 22-20 18
7. Aurore Bienne	10 5 2 3 18-11 17
8. Vicques B	11 3 4 4 19-18 13
9. Etoile Bienne	11 3 2 6 16-27 11
10. Corgémont	11 2 2 7 11-22 8
11. La Courtine	10 0 4 6 8-18 4
12. Rebeuvelier	11 0 3 8 8-29 3

QUATRIÈME LIGUE, GR. 5

Orpund - Neuveville-Lamboing 2-0

Classement	
1. Perles	10 8 2 0 36-5 26
2. Bosnjak	11 8 1 2 39-15 25
3. Grünstern	10 7 0 3 25-15 21
4. Rinja	11 6 1 4 33-24 19
5. Orpund	10 5 1 4 20-10 16
6. Mâche	11 5 1 5 26-22 16
7. Safnem	11 5 1 5 26-34 16
8. Aegerter.	9 5 0 4 17-22 15
9. Neuveville-L.	11 4 1 6 24-21 13
10. Nidau	10 3 0 7 23-35 9
11. Tauffelen	11 3 0 8 24-50 9
12. Lecce	11 0 0 11 16-56 0

GRUPE 7

Fr.-Montagnes b - Tav./Tram. 2-2

Classement	
1. Courtételle a	11 10 2 1 36-8 26
2. Val Terbi	10 5 5 0 27-11 20
3. Delémont a	11 6 2 3 32-16 20
4. Belprahon	10 5 2 3 22-11 17
5. Clos du Doubs	11 5 2 4 21-23 17
6. Courrendlin B	10 4 4 2 17-12 16
7. Bév.-Malleray	11 4 2 5 19-22 14
8. Montsevelier	10 2 4 4 12-21 10
9. Fr.-Mont. b	11 2 4 5 15-23 10
10. Sonceboz	11 2 4 5 10-19 10
11. Reconvièler	10 2 1 7 13-41 7
12. Tav./Tramelan	10 1 2 7 14-31 5

GRUPE 8

Fr.-Montagnes a - Bourignon 1-1

Classement	
1. Pleigne	11 10 0 1 57-14 30
2. Lugnez-D.	11 7 3 1 53-19 24
3. Fr.-Mont. a	11 7 3 1 31-17 24
4. Bourignon	11 6 3 2 27-15 21
5. Delémont b	11 5 1 5 22-21 16
6. Courtedoux	11 5 1 5 23-23 16
7. Bure	11 4 3 4 22-14 15
8. Miécourt	11 3 3 5 17-29 12
9. Courtételle b	11 3 1 7 42-38 10
10. Chevenez	11 3 1 7 22-46 10
11. Haute-Ajoie	11 2 0 9 18-52 6
12. Bressaucourt	11 1 1 9 14-60 4

CINQUIÈME LIGUE, GR. 8

Neuveville-Lamboing - Perles 1-3

Classement	
1. Orvin	9 7 0 2 30-12 21
2. Poste Bienne	8 5 2 1 23-16 17
3. Rûti/Büren	9 5 2 2 25-17 17
4. Aegerter B.	8 5 1 2 12-7 16
5. Iberico Bienne	9 4 3 2 25-17 15
6. Perles	8 4 0 4 15-12 12
7. Longeau	8 3 1 4 19-22 10
8. Italiana b	9 2 0 7 18-32 6
9. Neuveville-L.	9 1 2 6 18-30 5
10. Büren	9 1 1 7 13-29 4

BASKETBALL

Les Chaux-de-Fonniers ne partaient pas favoris face à Renens, qui avait battu de 15 points Bernex, lui-même vainqueur de 40 points au Pavillon des sports... Mais les hommes de Vincent Donzé ont longtemps fait mieux que résister. La première partie de match fut équilibrée. Les «jaune et bleu» n'offraient pas toutes les garanties en défense, mais une certaine «jouerie» en phase offensive leur permettait de rester à la hauteur des Vaudois. A la mi-match, ils comptaient trois longueurs de retard (39-36) grâce à la solidité de leur rebond, tant offensif que défensif.

Au troisième quart, un relâchement permit à Renens de creuser un écart d'une dizaine de points. Le BBCC ne fut pas en mesure de réagir. Son jeu offensif se fit haché, avec de nombreux ballons galvaudés, alors que Renens faisait preuve de lucidité en calmant le jeu. L'écart prit progressivement une ampleur insurmontable. /TBE

RENEs - LA CHAUX-DE-FONDS 82-60 (23-17 16-19 20-8 23-16)

Salle du Léman: 100 spectateurs.

Arbitres: MM. Bertrand et Favini.

La Chaux-de-Fonds: Even (16), Bertazzoni (10), Benoit (14), Ghebray (6), S. Vermot (0), Kurth (2), Abbet (12).

Notes: La Chaux-de-Fonds sans Munari (voyage de nocce) ni Forrer (vacances).

PREMIÈRE LIGUE MASCULINE, GR. 1

Renens - Chx-de-Fds 82-60
Brigue - Echallens 67-85
Bernex - Collombey-Muraz 101-73
GE Pâquis-Seujet - Morges 74-54

Classement	
1. Renens	4 4 0 349-224 8
2. Bernex	4 3 1 387-284 6
3. Collombey-M.	4 3 1 356-305 6
4. Morges	3 1 2 191-205 2
5. Echallens	3 1 2 226-253 2
6. Chx-de-Fds	3 1 2 184-253 2
7. GE Pâquis-S.	4 1 3 253-330 2
8. Brigue	3 0 3 172-264 0

Prochaine journée

Samedi 28 octobre. 14h30: Echallens - La Chaux-de-Fonds.

Deuxième ligue féminine: Villars - Elfic FR III 35-50. Bulle - Marly 68-71. Berne - Université 30-55. Classement: 1. Villars 2-3. 2. Marly 2-3. 3. Université 1-2. 4. Elfic FR III 1-2. 5. Bulle 1-1. 6. Berne 1-1.

Juniors filles: Chêne - Chx-de-Fds 110-25. Université - Collonge 20-0 (forfait). Classement: 1. Chêne 4-8. 2. Université 4-8. 3. Haut Lac 4-7. 4. Pully 3-6. 5. Bernex 3-6. 6. Lancy 4-5. 7. Meyrin 4-5. 8. Nyon 3-4. 9. Pâquis Seujet 4-4. 10. Cossonay 2-3. 11. La Chaux-de-Fds 3-3. 12. Renens 3-3. 13. Collonge 3-2.

Juniors garçons. Groupe B: Champel - MJ Union NE 92-87. Classement: 1. MJ Union NE 4-6. 2. Vevey 3-5. 3. Chêne 3-5. 4. Pâquis Seujet 3-5. 5. Echallens 3-4. 6. Champel 4-4.

Cadets: MJ Union NE - La Chaux-de-Fonds 51-108. Buchsi - Bluebacks 38-34. Classement: 1. La Chaux-de-Fonds 3-5. 2. MJ Union NE 2-4. 3. Université 2-3. 4. Buchsi 1-2. 5. Fleurier 2-2. 6. Bluebacks 1-1 (34-38). 7. Moutier 1-1 (47-112).

Benjamins: Marin - Val de Ruz 49-29. Classement: 1. MJ Union NE 1-2 (97-31). 2. Marin 1-2 (49-29). 3. Val de Ruz 1-1 (29-49). 4. La Neuveville 1-1 (31-97). /réd.

VOLLEYBALL

PREMIÈRE LIGUE FÉMININE, GR. A

Meyrin - GE Elite 2-3
Cossonay - Val-de-Travers 1-3
Marin - Schmitt 0-3
Servette - Avully 3-1
Cheseaux - Ecublens 1-3

Classement	
1. Val-de-Travers	3 3 0 9-3 6
2. Servette	3 3 0 9-4 6
3. Schmitt	3 2 1 8-3 4
4. Cossonay	3 2 1 7-4 4

Ecublens	3 3 1 7-4 4
6. Meyrin	3 1 2 5-6 2
7. GE Elite II	3 1 2 5-8 2
8. Cheseaux II	3 1 2 4-7 2
9. Marin	3 0 3 2-9 0
10. Avully	3 0 3 1-9 0

Prochaine journée
Samedi 28 octobre. 19h: Val-de-Travers - Marin.

DEUXIÈME LIGUE FÉMININE

NUC II - Le Locle 3-0
Val-de-Ruz - Ponts-de-Martel 3-0
Chx-de-Fds - Colombier 3-2
Colombier - NUC II 3-2

Classement	
1. Chx-de-Fds	2 2 0 6-3 4
2. Val-de-Ruz	1 1 0 3-0 2
3. NUC II	2 1 1 5-3 2
4. Colombier	2 1 1 5-5 2
5. Le Locle	2 1 1 3-3 2
6. E2L	1 0 1 1-3 0
7. Pts-de-Martel	2 0 2 0-6 0

TROISIÈME LIGUE FÉMININE GR. A

Val-de-Ruz II - Cerisiers-Gorgier 3-0
Corcelles-Cormon - Marin II 3-0

Classement	
1. Val-de-Ruz II	2 2 0 6-1 4
2. Corcelles-C.	2 2 0 6-2 4
3. Savagnier	1 1 0 3-1 2
4. Lignières	1 0 1 2-3 0
5. Cerisiers-Gorg.	2 0 2 1-6 0
6. Marin II	2 0 2 1-6 0

GRUPE B

Val-de-Travers II - NUC II 0-3
Boudry - Pesieux 3-1
Pts-de-Martel II - Chx-de-Fds II 3-0

Classement	
1. NUC III	1 1 0 3-0 2
2. Pts-Martel II	2 1 1 3-3 2
3. Val-Travers II	2 1 1 3-3 2
4. Chx-de-Fds II	2 1 1 3-3 2
5. Boudry	2 1 1 3-4 2
6. Pesieux	1 0 1 1-3 0

Fillles M21: Colombier II - NUC 0-3. La Chaux-de-Fonds - Val-de-Travers 0-3. Colombier - Les Ponts-de-Martel 3-1. Classement: 1. Val-de-Travers 2-4 (6-1). 2. Colombier 2-4 (6-2). 3. NUC 2-2 (4-3). 4. Les Ponts-de-Martel 2-2 (4-3). 5. La Chaux-de-Fonds 2-0 (1-6). 6. Colombier II 2-0 (0-6).

Fillles M18: NUC 1-2 (3-0). 2. Colombier 1-2 (3-2). 3. Le Locle 1-0 (2-3). 4. Savagnier 1-0 (0-3).

Coupe neuchâteloise: Savagnier (filles M18) - Lignière (3e ligue féminine) 0-3.

PREMIÈRE LIGUE MASCULINE, GR. A

La Côte - Belfaux 3-0
Lutry-Lavaux II - LUC II 1-3
Chênois II - Lausanne 3-0
Fully - Ecublens II 2-3
Colombier - Etoile GE 3-1

Classement	
1. Colombier	3 3 0 9-3 6
2. La Côte	3 2 1 8-3 4
3. LUC II	3 2 1 8-4 4
4. Chênois	3 2 1 8-4 4

5. Etoile GE	3 2 1 7-4 4
6. Belfaux	3 2 1 6-5 4
7. Lutry-Lavaux II	3 1 2 4-8 2
8. Ecublens II	3 1 2 3-8 2
9. Fully	3 0 3 5-9 0
10. Lausanne	3 0 3 0-9 0

Prochaine journée
Vendredi 27 octobre. 20h30: Colombier - Lutry-Lavaux.

DEUXIÈME LIGUE MASCULINE

Le Locle - Val-de-Ruz 1-3
E2L - Val-de-Travers 3-2
Colombier M21 - Colombier II 3-2
Colombier M21 - Lignières 3-1
Boudry - Colombier II 0-3
Lignières - Val-de-Ruz 0-3
Chx-de-Fds - Le Locle 3-1

Classement	
1. Val-de-R	

URGENCES ET SERVICES

URGENCES

- **Urgences sanitaires et ambulance:** 144.
- **Police:** 117.
- **Feu:** 118.
- **Intoxication:** 145.

NEUCHÂTEL

- **Pharmacie de service: de la Gare, 6h30-20h30** (en dehors de ces heures, le 144 renseigne).
- **Bibliothèque publique et universitaire.** Lu fermé. Lecture publique: ma-ve 12-19h, sa 9-17h.
- **Fonds d'étude:** ma-ve 10-12h/14-19h, sa 9-12h. **Salle de lecture:** ma-ve 8-22h, sa 8-17h.
- **Bibliothèque à domicile,** service gratuit de la Croix-Rouge, tél. 032 725 42 10.
- **Bibliothèque des pasteurs:** ma-ve 8-11h30, ma 13h30-17h15.
- **Bibliothèque Pestalozzi :** lu 14-18h, ma-ve 10-12h/14-18h, sa 9-12h. Ludothèque: lu-je 14-18h.
- **Bibliomonde, livres en langues étrangères:** lu 14-17h, ma 9-11h/14-17h, me 14-17h, je 16-19h, ve 14-17h, sa 10-12h.
- **Le Discobole, prêt de disques:** Ouvert ma, me, ve 14-18h30, sa 9h-11h30.

- **Piscines du Nid-du-Crô. Intérieure:** lu-ve 8-22h, sa 8-21h, di 9-20h.
- **Patinoires du Littoral. Piste intérieure:** Lu 9h-11h45/13h45-15h30 avec hockey libre; ma 9-11h45; 13h45-15h30 avec hockey libre; me 9-11h45/14h15-16h45 avec hockey libre. Ve à di tournoi int. de curling. **Halle couverte:** lu-ve 9-11h45/13h45-16h15, lu 16h30, je-ve 15h45; ve 20-22h; sa 13h45-16h30; di 10h15-11h45/13h45-16h30, hockey libre 12h-13h30.

DISTRICT DE BOUDRY

- **Pharmacie de garde:** le numéro gratuit 0800 832 800 renseigne.
- **Médecin de garde Basse-Areuse:** 079/387 21 00.

ENTRE-DEUX-LACS ET LA NEUVEVILLE

- **Pharmacie de garde:** numéro d'appel unique 0844 843 842.
- **Permanence médicale:** 0900 501 501 (2.-fr/min).

VAL-DE-RUZ

- **Hôpital de Landeyeux:** 032 854 45 45. Policlinique chirurgicale: lu-ve 8-19h.
- **Pharmacie de service:** Piergiovanni, Fontainemelon, 032 853 22 56, dès 18h30.

- **Médecin de garde:** Cabinet de groupe, Fontainemelon, 032 853 49 53.
- **Fontainemelon:** bibliothèque communale: lu 19h-21h, je 13h30-15h30. Bibliothèque des jeunes: lu/je 15h-17h30. Ludothèque de La Colombine: lu/je 15h-17h30, sa 10h-12h.
- **Les Geneveys-sur-Coffrane:** bibliothèque communale: je 16h-20h. Bibliothèque des jeunes: je 15h30-17h.

VAL-DE-TRAVERS

- **Médecin de garde:** 032 888 90 00.
- **Pharmacie de service:** 032 888 90 00.
- **Hôpital et maternité, Couvet:** 032 864 64 64.
- **Foyer d'accueil L'Etoile:** 032 863 21 91.
- **Piscine de Couvet:** lu-ve 8h-22h, sa 8h-21h, di 9h-20h.
- **Bibliothèques - Couvet:** bibliothèque communale: lu 17h-19h, me 15h-17h, ve 14h-16h. Ludothèque: lu/je 17h-18h30. **Fleurier:** bibliothèque communale: lu/ma 17h-20h, je 15h-18h.

LITTORAL

- **Bibliothèques & Ludothèques**
- **Auvernier** Bibliothèque pour enfants: lu/ve 15h30-17h, me 14-15h30. Bibliothèque publique: ma 9-11h, je 14-16h. **Bevaix** Bibliothèque communale: ma 14h-19h, je 9h-11h/14h-18h. **Bôle** Bibliothèque des jeunes (collège): lu/je 15h15-17h15. **Boudry** Bibliothèque communale: me 14h-18h, je 15h-19h. **Ludothèque de la Basse-Areuse:** ma 14h-16h30, me 15h30-18h, je 16h-18h30.

- **Colombier** Bibliothèque communale: me 14-18h, je 16-20h. **Corcelles** Bibliothèque communale: lu 18-20h, me 16-18h, je 15-18h. **Cortailod** Bibliothèque communale: ma 15h30-18h30, me 14-17h, ve 15h30-17h30. **Gorgier - La Béroche** Bibliothèque intercommunale de la Béroche: me-ve 15-19h. **Le Landeron** Bibliothèque communale et scolaire des Deux Thielles: lu 13h30-17h, ma 9h30-11h30/13h30-16h, me 15-17h, je 15-19h, ve 10-12h. **Marin** Ludothèque: lu/je 15h30-18h; bibliothèque-médiathèque: ma 10h-12h/15h-19h, me 15h-18h, je 15h30-19h, ve 9h-12h. **Peseux** bibliothèque Jeunesse: lu 13h30-17h, ma 14-17h, me 8-10h/13h30-17h, ve 8-12h. Bibliothèque adultes (maison de commune): ma 10-12h, me 17-19h, je 17-20h. **Saint-Aubin** Ludothèque ZigZagZoug, je 15h-17h, sa 9h-11h.

LA CHAUX-DE-FONDS

- **Pharmacie de garde:** Amavita Espacité, Espacité 5, jusqu'à 19h30. (En dehors de ces heures, le 144 renseigne).
- **Contrôle des champignons:** Service de l'hygiène et de l'environnement, Rocher 1, lu-ve 11h-12h/16h-17h, sa et di 19h-20h.
- **Dépannage eau, électricité, gaz, chauffage à distance:** 032 843 90 00.
- **Patinoire des Mélèzes:** Piste couverte: lu, ma 9h-11h30/14h-15h45, me 9h-11h15/14h45-15h45, je 9h-10h30/14h-15h45, ve 9h-12h/14h-15h45, sa 14h-15h45/20h30-22h (sauf en cas de match), di 9h-11h45/15h-16h45. Piste extérieure: Tous les jours 9h-11h45/14h-16h45/20h-22h.

- **Piscine des Arêtes:** Lu 9h-16h, ma 9h-20h, me 9h-21h, je 9h-18h, ve 27 fermeture à 14h, sa 28 et di 29, fermée.
- **Bibliothèque de la ville:** Service de prêt, discothèque et salle de lecture. Lu 13h-20h, ma 10h-20h, me et je 10h-19h, ve 13h-19h, sa 10h-16h. **Bibliothèque des jeunes I (Ronde 9):** Lu-ve 13h45-18h, sa 10h-12h. **Bibli-**

- thèque des jeunes II (Président Wilson):** Lu-ve 13h45-18h, sa 10h-12h. **Ludothèque:** lu /je 15h30-18h; ma 15h30-19h. **Bibliothèque chrétienne** «Le Papyrus» Parc 84, lu, ma, je, ve 16h-18h30.

LE LOCLE

- **Pharmacie de garde:** du Casino, Daniel-JeanRichard 39, jusqu'à 19h30. (En dehors de ces heures, police locale, 032 889 10 17).
- **Bibliothèque de la ville:** lu-ma-ve 14h30-18h30, je 14h30-20h, sa 10-12h. **Bibliothèque des jeunes:** lu-ve 13h30-18h, sa 10-12h. **Ludothèque:** lu /ma /je /ve 15h30-17h30, sa 9h-11h.

JURA BERNOIS

- **Médecins de garde:** de La Ferrière à Péry, tél. 032 941 37 37; Tramelan, tél. 032 493 55 55.
- **Pharmacies de garde:** **Saint-Imier,** Pharmacie Pilloud, tél. 032 941 21 94. **Tramelan,** Pharmacie Schneeberger, tél. 032 487 42 48.
- **Bibliothèque - La Neuveville:** lu-je 16-18h, sa 9-11h.
- **Ludothèques - La Neuveville:** ma/je 16-18h, sa 9h30-11h30.

AVIS MORTUAIRES

Son fils André Auberson

Son petit-fils Alain Auberson et son épouse Laurence ainsi que leur deux filles Jennyfer et Olivia

ont la grande tristesse de faire part du décès de

Madame

Jeanne-Eliza VULLIAMY

née le 28 avril 1919

le 20 octobre 2006 dans sa 87e année au home des Charmettes.

Les cendres seront déposées mercredi 25 octobre à 16 heures, au Jardin des Souvenirs (cimetière Beauregard).

028-541834

REMERCIEMENTS

Profondément touchée par les nombreux témoignages de sympathie et d'affection reçus, la famille de

Monsieur

Jean BROGGI

remercie toutes les personnes qui ont pris part à son deuil et les prie de croire à l'expression de sa profonde reconnaissance.

Marin, octobre 2006

028-541911



Jésus-Christ est ressuscité

Soit que nous vivions, soit que nous mourrions, nous sommes au Seigneur.

Rom. 14: 8

L'amitié n'est pas un vain mot.

Merci à tous ceux qui nous accompagnent dans cette difficile séparation.

La famille de

Monsieur

François GUYE

vous exprime sa reconnaissance pour l'avoir entourée par votre présence, votre message, votre don ou votre envoi de fleurs.

La Côte-aux-Fées, octobre 2006

028-541596

Vous avez été nombreux à nous témoigner votre sympathie lors du départ de

Monsieur

Gottlieb LIECHTI

vous avez su par votre présence, vos messages, vos dons et vos fleurs, nous entourer et nous reconforter.

Nous tenons simplement par ces quelques lignes, à vous dire merci.

Renens, Saules, octobre 2006

028-541842

Très sensible aux nombreuses marques de sympathie et d'affection reçues lors de son deuil, la famille de

Madame

Nelly VON KAENEL

exprime sa gratitude émue à toutes les personnes qui, par leur présence, leurs messages, leurs envois de fleurs ou leurs dons, l'ont entourée et soutenue pendant ces pénibles journées.

Elle les prie de trouver ici l'expression de sa gratitude et de sa reconnaissance.

Le Landeron, octobre 2006

028-541336

AVIS MORTUAIRES

Une étoile de plus brille dans le firmament.

C'est avec le cœur rempli d'une immense tristesse, que nous faisons part du décès de notre chère et regrettée compagne, maman, belle-maman, grand-maman, belle-sœur, tante, parente et amie

Madame

Denise BOTTERON

enlevée subitement à notre tendre affection à l'âge de 70 ans lors d'une balade à Chasseral.

Son souvenir restera gravé dans nos cœurs à jamais.

2515 Prêles, le 22 octobre 2006
Sous-Bambois 25

Font part de leur peine:

Son compagnon André Lecomte

Ses enfants et petits-enfants

Claire et Christos Botteron, Alexandrou
Chloé

Jacques et Lise Botteron-Krebs
Emilly et son ami Silvain

Julien
Jordan

Claude et Carine Botteron-Volpato
Laura
Jonathan

ainsi que toutes les familles parentes, alliées et amies.

La cérémonie d'adieu aura lieu mercredi 25 octobre 2006 à 14 heures en l'église de Diesse, suivie de l'enterrement au cimetière de Prêles.

Denise repose dans une chambre mortuaire des pompes funèbres J. Schwab à Diesse.

Cet avis tient lieu de faire-part.

AREUSE

Le cœur d'une maman est un trésor que Dieu ne donne qu'une fois.

Denis Pingeon, à Areuse;

Cédric et Zoiane Pingeon, à La Chaux-de-Fonds;

Fabrice Pingeon et son amie Soheila et son fils, à Marin;

Sylvette Gehrig, aux Geneveys-sur-Coffrane;

Jean-Paul Gehrig, aux Geneveys-sur-Coffrane;

Jacqueline Pingeon, à Enges et famille,

ainsi que les familles parentes, alliées et amies,

ont le chagrin de faire part du décès de

Madame

Martine PINGEON

née Gehrig

leur très chère épouse, maman, belle-maman, fille, sœur, belle-sœur, belle-fille, tante, cousine, parente et amie, enlevée à leur tendre affection, à l'âge de 58 ans après plusieurs mois de maladie.

2015 Areuse, le 23 octobre 2006
Chemin des Sauges 16

Le culte aura lieu à la chapelle du Centre funéraire de Beauregard à Neuchâtel, mercredi 25 octobre à 15 heures, suivi de l'incinération.

Domicile mortuaire: pavillon du cimetière de Beauregard.

Cet avis tient lieu de lettre de faire part.

028-541928

PESEUX

Repose en paix.

Monsieur René Junod, à Peseux

Madame et Monsieur Suzanne et Gilbert Ernst-Junod,
à Rapperswil et famille

Madame Josiane Tissot-Junod, à Boudry, son ami Aldo et famille

ainsi que les familles parentes, alliées et amies

ont la grande douleur de faire part du décès de

Madame

Gabrielle JUNOD

née Perriard

leur très chère épouse, maman, belle-maman, grand-maman, arrière-grand-maman, sœur, belle-sœur, tante, cousine, marraine, parente et amie, enlevée à leur tendre affection, dans sa 78e année, après de grandes souffrances.

2034 Peseux, le 22 octobre 2006
Jâmes-Paris 8

La cérémonie aura lieu au Centre funéraire de Beauregard, à Neuchâtel, le mercredi 25 octobre, à 11 heures, suivie de l'incinération.

Le corps repose au pavillon du cimetière de Beauregard.

Cet avis tient lieu de lettre de faire part.

028-541907

La direction et le personnel de la Fondation pour le Centre de santé de Neuchâtel - Peseux - Corcelles-Cormondrèche

font part avec tristesse du décès de

Monsieur

Michel BUCHLI

papa de Madame Joëlle Buchli leur fidèle collaboratrice et collègue, à qui ils expriment toute leur sympathie.

028-541884

SUDOKU par Ex-perience.ch

N° 241 **Difficulté moyenne**

			5			6		
2	1						7	
		6				3	8	
	3	1	7	2			6	
6								8
	4			6	9	3	2	
	8		4				2	
	7						9	5
		4				1		

Solution de la grille n° 240

5	8	1	2	4	7	6	9	3
3	9	7	1	6	5	4	2	8
6	4	2	3	9	8	1	7	5
9	1	8	5	7	4	2	3	6
4	3	5	6	2	9	7	8	1
2	7	6	8	1	3	9	5	4
1	6	3	7	5	2	8	4	9
7	5	9	4	8	6	3	1	2
8	2	4	9	3	1	5	6	7

La règle du SUDOKU est on ne peut plus simple. Le but est de compléter la grille en utilisant les chiffres de 1 à 9 et en tenant compte que chaque ligne, colonne et carré contient tous les chiffres une seule fois.

Retrouvez la solution avec une nouvelle grille dans la prochaine édition de l'Express

Grilles de fabrication Suisse
WWW.SU-DO-KU.CH

AVIS MORTUAIRES



NEUCHÂTEL



Madame et Monsieur Maria et Antonio Marchetta-Traina, leurs enfants et petites-filles, en Italie;

Monsieur et Madame Ignazio et Josiane Traina, à Neuchâtel, leurs enfants et petite-fille;

Madame et Monsieur Giuseppina et Nicola Barone-Traina, à Neuchâtel et leurs enfants;

Monsieur et Madame Vincenzo et Rosina Traina et leur fille, à Neuchâtel,

ainsi que les familles parentes, alliées et amies, ont la grande douleur de faire part du décès de

Madame
Angela TRAINA
née D'Angelo

leur très chère maman, belle-maman, grand-maman, arrière-grand-maman, tante, cousine, parente et amie, enlevée subitement à leur tendre affection, dans sa 84e année, munie des Sacrements de l'église.

2000 Neuchâtel, le 22 octobre 2006

La messe sera célébrée en l'église Saint-Marc, à Serrières, jeudi 26 octobre à 14 heures, suivie de l'inhumation au cimetière de Bearegard, à Neuchâtel.

Angela repose au Funérarium, à Saint-Blaise.

Adresse de la famille: Famille Vincenzo Traina,
Jean-de-la-Grange 3, 2000 Neuchâtel

R.I.P.

Cet avis tient lieu de lettre de faire part.

028-541874

NEUCHÂTEL

*Mon âme bénit l'Eternel,
et n'oublie aucun de ses bienfaits.*

*C'est maintenant que tu chevauches
les rayons de lumière.*

Madame Tina Rossel-Hail, à Neuchâtel

Famille Camille et Guy Jermann-Rossel,
Luc et Robin, Elise, à Jouxpens

Famille Dorothée et Enrico Valsangiaco-Rossel,
Renaud et Pauline, Chiara et Rafael, à Marin

Famille Christophe et Claudia Rossel-Koch,
Jean-Maurice, Andres, à Richterswil

Madame Suzanne Colomb-Rossel, à Neuchâtel

ainsi que les familles parentes, alliées et amies
ont l'immense regret de faire part du décès de

Monsieur
Jean ROSSEL
Professeur honoraire de physique

enlevé à l'affection des siens dans sa 89e année, à la suite d'un infarctus, après une vie de pleine activité.

2000 Neuchâtel, le 19 octobre 2006
(Rue de l'Évole 120)

Le culte d'adieu aura lieu au Centre funéraire de Bearegard, à Neuchâtel, le mercredi 25 octobre à 14 heures.

Le corps repose au pavillon du cimetière de Bearegard.

En lieu et place de fleurs, vous pouvez penser à l'EREN (CCP 20-1-0),
Eglise réformée évangélique du Canton de Neuchâtel.

Cet avis tient lieu de lettre de faire part.

028-541905

BOUDRY

*Il ne sera plus jamais présent,
mais il ne sera jamais absent non plus.*

Son épouse, son fils et grand-mi
ont le chagrin de faire part du décès de

Monsieur
Marc PIERREHUMBERT

enlevé à leur tendre affection, après de longues années de maladie,
dans sa 66e année.

2017 Boudry, le 20 octobre 2006
(Route de la Gare 51)

Selon le vœu du défunt, la cérémonie a eu lieu dans la stricte
intimité de la famille.

Cet avis tient lieu de lettre de faire part.

028-541910

**Pompes Funèbres
Weber**

032 853 49 29



Val-de-Ruz - Neuchâtel
Savagnier - 24 h / 24

A votre écoute - Conseils
Testament obsèques

Délai jusqu'à 21 heures
Remise des textes:

jusqu'à 17 heures:

PUBLICITAS
tél. 032 729 42 42 - fax 032 729 42 43

dès 17 heures:

L'EXPRESS
tél. 032 723 53 00 - fax 032 723 53 09

Saint-Imier sous le choc

DRAME La police a découvert trois corps sans vie dans un immeuble: celui d'un homme, qui s'était pendu, de son épouse et de leur fils

Par
Philippe Oudot

Un drame épouvantable a endeuillé hier un immeuble locatif de la cité imérienne situé sur la place du Marché. Vers 7h15, une habitante de cet immeuble s'est rendue dans la buanderie qui se trouve dans les combles, pour y faire sa lessive. Intriguée de voir la lumière allumée, elle a juste poussé la porte et aperçu le corps d'un homme, pendu!

Sous l'effet du choc, elle a dégringolé les escaliers en hurlant, alertant du coup toute la maison. Immédiatement avisée, la police cantonale a dépêché sur place plusieurs agents, qui n'ont pu que constater le décès de l'homme, âgé de 42 ans, habitant au premier étage de l'immeuble. Voyant qu'ils avaient affaire à un père de famille, les policiers ont très vite procédé à diverses vérifications – afin de voir notamment si

l'enfant s'était rendu à l'école. Cela fait partie des précautions d'usage que la police prend avant de forcer la porte d'un appartement, indique Olivier Cochet, porte-parole de la police cantonale.

Funeste pressentiment

L'enfant n'étant pas en classe, les agents ont alors pénétré dans l'appartement, redoutant le pire. Ils y ont découvert les corps sans vie de l'épouse, âgée elle aussi de 42 ans, et de leur fils de 8 ans. A noter que la malheureuse souffrait de sclérose en plaques et ne se déplaçait plus qu'en chaise roulante. Les experts du service d'identification judiciaire ont ensuite procédé à l'analyse des indices avant de pouvoir enfin procéder à la levée des corps, en fin d'après-midi.

Olivier Cochet précise que des analyses vont être faites par l'institut de médecine légale de l'Université de Berne,

afin de déterminer les causes exactes des trois décès. La seule chose qui est sûre, relève-t-il, c'est qu'il n'y a pas eu usage d'arme à feu dans ce drame familial. L'enquête en cours devra déterminer les circonstances exactes de ces décès mais, comme le souligne Olivier Cochet, la police part a priori de l'hypothèse qu'il s'agit d'une triste trilogie qu'on retrouve trop souvent dans ce genre de drame.

Saint-Imier sous le choc

Hier, c'était l'incrédulité et la stupéfaction à Saint-Imier. Personne en effet ne comprend ce qui a bien pu se passer dans la tête de cet aide-infirmier, qui avait travaillé à l'hôpital de Saint-Imier avant de prendre un nouvel emploi, depuis cet été, dans un home pour personnes âgées de la cité. Selon plusieurs voisins, il s'agissait, en apparence en tout cas, d'un couple sans histoires.

Jusqu'en fin d'après-midi, la rumeur ne faisait état que du suicide de l'homme. Dans l'immeuble, une habitante a indiqué qu'après avoir entendu les cris de la voisine, le matin de bonne heure, elle a eu rapidement connaissance du décès de l'homme. Mais ce n'est qu'en fin d'après-midi qu'elle a appris toute l'ampleur du drame. Stupéfaction également d'une collègue de travail de cet aide-infirmier. «Ce n'était certes pas un collègue direct, mais tout cela me dépasse, car rien ne laissait penser à une chose pareille.»

Le patron d'un petit bar proche de l'immeuble était lui aussi consterné par ce drame. «Ce monsieur venait de temps à autre boire un café avec son fiston. Il prenait toujours place à la petite table, là au coin. Tout cela est incompréhensible, d'autant que je voyais souvent le couple passer devant mon établissement, lui poussant la chaise roulante de madame.» /POU-Journal du Jura

LES FAITS DIVERS

SAVAGNIER ■ Sèche-linge en feu. Hier à 6h30, le Centre de secours du Val-de-Ruz et les pompiers du Val-de-Ruz Est sont intervenus à Savagnier, rue de la Charbonnière 4b. Un sèche-linge charbonnait dans la buanderie, pour une cause technique. Les pompiers ont circonscrit le feu au moyen d'un extincteur. La pièce a subi des dégâts dus à la suie et à la fumée. Incommodé par la fumée, le propriétaire des lieux a été transporté par une ambulance à l'hôpital pour un contrôle. /comm

MALVILLIERS ■ Deux conducteurs blessés. Hier à 7h40, une voiture, conduite par une habitante de Corcelles, circulait sur la route cantonale de Boudevilliers à Malvilliers, avec l'intention d'emprunter la bretelle d'entrée de la H20 en direction de La Chaux-de-

Fonds. Après s'être mise en présélection pour traverser la chaussée, une collision s'est produite avec une automobile, conduite par un habitant de La Chaux-de-Fonds, qui circulait en sens inverse. Blessés, la conductrice et le conducteur ont été transportés par des ambulances à l'hôpital. La bretelle de sortie de Malvilliers a été fermée durant une heure pour effectuer le constat. /comm

LA CHAUX-DE-FONDS ■ Conducteur de camion blessé. Hier vers 15h55, un train routier, conduit par un habitant de Crissier, circulait sur la route entre La Chaux-de-Fonds et La Cibourg. En haut du Chemin-Blanc, dans un virage à droite, sa remorque est venue heurter le flanc gauche d'un camion, conduit par un habitant d'Orbe, qui circulait

en sens inverse. Blessé, ce dernier a été transporté par une ambulance à l'hôpital de La Chaux-de-Fonds. /comm

COLOMBIER ■ Contre la glissière de sécurité. Dimanche à 20h, une voiture, conduite par une habitante d'Auvernier, circulait du giratoire de Frochoux en direction de Colombier. A un moment donné, elle a perdu la maîtrise de son véhicule, qui a traversé la chaussée de droite à gauche, pour heurter la glissière de sécurité. /comm

■ Le passager d'une moto se blesse en chutant. Dimanche à 18h55, une moto, conduite par un habitant de Colombier, circulait sur l'allée du Bied, à Colombier, en direction de Neuchâtel. A un moment donné, son passager, un habitant de Neuchâtel, est tombé du véhicule. Blessé, il a été transporté au moyen d'une ambulance à l'hôpital Pourtalès. /comm

MARIN-ÉPAGNIER ■ Tête-à-queue. Hier vers 15h15, une voiture, conduite par une habitante de Prêles (BE), circulait sur l'avenue des Champs-Montants, à Marin, avec l'intention d'emprunter l'A5 en direction de Bienne. Après s'être engagé sur la bretelle d'entrée de la jonction de Marin, dans une courbe à gauche, son véhicule dérapa, traversa la chaussée de gauche à droite, fit un tête-à-queue et heurta la bordure de la route, ainsi qu'un lampadaire. Dégâts matériels. /comm

CORTAILLOD ■ Appel aux témoins suite à un accrochage. Entre dimanche à 14h et hier à 9h, un véhicule a endommagé l'aile avant gauche d'une Citroën Saxo rouge, à la rue des Coteaux 4, à Cortaillod. Le conducteur du premier véhicule et les témoins de cet accrochage sont priés de prendre contact avec la police cantonale à Colombier, tél. 032 841 24 30. /comm

NAISSANCES

Coucou, me voilà,
Je m'appelle

Sahil

Je suis né
le 20 octobre 2006
et fais déjà l'immense
bonheur de mes parents

Younas et Isabelle
Butt-Nussbaum
Rue de Neuchâtel 41
1400 Yverdon

028-541840

Nous sommes heureux
d'annoncer la naissance de
notre petit rayon de soleil,

Mathis

qui a vu le jour
le 21 octobre 2006
à 1h08, qui pèse 2.990 kg
pour 47.5 cm

Nous remercions le personnel
de la maternité de Pourtalès
et le Dr Gainon

Elodie et Fabien
Piaget (Bolot)
Rte de Pierre-à-Bot 89
2000 Neuchâtel

028-541888

Nous avons l'immense
bonheur d'annoncer
la naissance de

Florian

le 21 octobre 2006

Marie-France, Gilles
Estelle et Noémie
Blandenier-Cattin
Grand-Rue 56
2035 Corcelles

028-541889

Arthur et Jules ont la
grande joie et l'honneur
d'annoncer la naissance
de leur petite sœur

Lili

le 22 octobre 2006

La maman va bien!
Le papa aussi...

Un grand merci au Dr Raszka
et à toute l'équipe du NHP

Famille
Christine et Boris Petitpierre
Coteaux 18
2016 Cortaillod

028-541951

Tramelan: une fille de 13 ans agressée sexuellement

Une adolescente a été importunée sexuellement par un inconnu samedi soir à Tramelan, acte dont la police cantonale bernoise recherche les éventuels témoins.

Il était peu après 20h quand une jeune fille de 13 ans regagnait son domicile en marchant sur un chemin non éclairé bordant la forêt à proximité du lieu dit «La Viollette» à Tramelan. Arrivée vers un banc public, elle a aperçu deux hommes qu'elle a salués, salut auquel les deux inconnus ont répondu en français.

Alors que l'adolescente s'éloignait, elle a été agressée par-derrière par l'un des deux hommes, lequel a ensuite procédé à des attouchements à caractère sexuel sur sa victime. Criant et se débattant, cette dernière est néanmoins parvenue à se libérer et à prendre la fuite en courant,

alors que les deux inconnus quittaient également les lieux en direction de Tramelan.

Appel à témoins

Les deux hommes n'ont pas encore pu être identifiés, mais ont été décrits de la manière suivante: l'agresseur est âgé de 25 à 30 ans, mesure environ 1m70, avait des cheveux coupés court et portait des favoris. Quant au second inconnu, il est âgé de 25 à 30 ans, avait le cheveu coupé court et portait un jean's bleu. Enfin, les deux hommes avaient deux sacs dorsaux de couleur foncée, dont l'un arborait une inscription blanche.

Les personnes pouvant fournir des renseignements quant à cet acte ou ayant aperçu les deux inconnus sont invitées à prendre contact avec la police cantonale bernoise, à Saint-Imier, au 032 940 74 81. /comm-réd

TSR1 t r 1
20.45 Le Ciel sur la tête
Film TV. Comédie. Fra. 2006. Réal.: Régis Musset. 1 h 40. Inédit.

TSR2 t r 2
20.40 Le Dernier Refuge
Film TV. Drame. All - Sui. 2002. Réal.: Pierre Korolnik. 1 h 35.

TF1 T F I
20.50 Pirates des Caraïbes
Film. Aventure. EU. 2003. Réal.: Gore Verbinski. 2 h 30.

France 2 france 2
20.50 Chirac
Documentaire. Politique. Fra. 2006. Réal.: Patrick Rotman.

France 3 france 3
20.50 The Closer**
Série. Policière. EU. 2005. 11 et 12/13.

M6 M
20.50 Panique à l'hôtel
Télé-réalité. Fra. 1 heure. Arnaud et Caroline. Il y a deux ans, Arnaud, lassé de son travail de VPR...

22.25 Infrarouge
Allocations familiales: 200 francs, est-ce trop? Invités: Françoise Saudan, conseillère aux États genevoises; Christian Levrat, conseiller national socialiste fribourgeois.

22.15 Le journal
22.20 C' mon jeu
22.25 Toute une histoire
Magazine. Société. Prés.: Jean-Luc Delarue. 50 minutes.

23.20 Appels d'urgence
Magazine. Société. Prés.: Carole Rousseau. 1 h 25. Chevaliers du ciel: les pilotes de l'extrême.

22.40 Débat
Débat. Prés.: Yves Calvi. Bien que le mandat de président de la République Jacques Chirac ne soit pas encore arrivé à terme, l'heure du bilan semble avoir sonné pour le chef de l'Etat.

22.30 Ce soir ou jamais
22.32 Soir 3
22.35 Ce soir ou jamais
Magazine. Culturel. Prés.: Frédéric Taddei. En direct. 1 h 10.

21.50 Panique
chez le coiffeur
Télé-réalité. Fra. 1 heure. Eric, coiffeur de père en fils. Après des débuts prometteurs, Eric a, depuis la fin des années 90, beaucoup de mal à gérer le salon de coiffure qu'il a repris de son père.

PUBLICITÉ
CITROËN C2 VTS SUPERMAN
FR. 22'190.-
Plexi promo 1.8i-16V, 125 ch, 5 vitesses, 3 portes
CHEZ VOTRE AGENT CITROËN
Garage Burkhalter Carrosserie
Jaluse 2 - Le Locle - Tél. 032 931 82 80

TV5MONDE TV5MONDE
17.00 360° le reportage GEO. Cargo pour les Marquises. 18.00 TV5MONDE, le journal. 18.30 TV5MONDE, l'invité. 18.45 Le point. 19.45 La cible. 20.30 Journal (France 2). 21.00 Moi, Belgique. Des années folles aux années noires (1918-1939). Sur un texte lu par Annie Cordy, un retour sur la crise économique européenne après le krach de Wall Street, en 1929. 22.00 TV5MONDE, le journal. 22.25 Des racines et des ailes.

TCM TCM
15.25 Ed, Edd + Eddy. 16.00 Billy et Mandy. 16.35 Foster, la maison des amis imaginaires. 17.00 Tom et Jerry. 17.25 Hi Hi Puffy AmiYumi. 17.55 Xiaolin Showdown. 18.20 Détective Conan. 18.45 Robotboy. 19.10 La nouvelle ligue des justiciers. 19.35 Les supers nanas. 20.00 Scooby-Doo, où es-tu?. 20.25 Le laboratoire de Dexter. 20.45 Une étoile est née. 21.15 Film. Drame. 23.20 Autour d'elles, les actrices par des actrices.

ZDF ZDF
14.00 Heute, in Deutschland. 14.15 Sudoku, das Quiz. 15.00 Heute/Sport. 15.15 Tierisch Kölsch. 16.00 Heute, in Europa. 16.15 Julia, Wege zum Glück. 17.00 Heute. 17.15 Hallo Deutschland. 17.45 Leute heute. 18.00 SOKO Wien. Blind vor Liebe. 19.00 Heute. 19.25 Die Rosenheim-Cops. Tod im Klavier. 20.15 Cologne/Schalke 04. Sport. Football. Coupe d'Allemagne. 2e tour. En direct. 23.15 Johannes B. Kerner.

TF1 Film Pirates des Caraïbes (1), 20.50
Johnny Depp affronte Jacques Chirac!

La Une (la Hune?) part ce soir à l'abordage de l'audience sabre au clair. Et il faut bien la performance irrésistible de Johnny Depp, pour aller affronter le vieux loup (amer?) qui croise ce soir-là dans les eaux



de France 2 qui diffuse le second volet de son Chirac. La chaîne compte sur La malédiction du Black Pearl pour garantir un cordon d'audience. Un défi qui reste possible car le second opus de Gore Verbinski, sorti en août, est encore frais dans les esprits. Mêlant aventure, humour de flibustier et frisson le long métrage s'adresse à tous les publics. Johnny Depp y réussit la prouesse d'être à la fois drôle pour les enfants et d'une sensualité irrévérencieuse pour les plus grands. Il a su imposer à la production et à Disney, sa vision personnelle du pirate charmeur et maniéré qu'est Jack Sparrow. Il s'est inspiré de Keith Richards des Rolling

Stones. Son Jack est devenu une icône du cinéma contemporain. Outre cette performance, les scènes sur mer sont fabuleuses et les décors aussi. Un historien spécialiste des XVI^e et XVII^e siècles a conseillé costumiers et accessoiristes. Un travail de recherche qui a été rentabilisé pour les épisodes 2 et 3, tournés en même temps. Pirates des Caraïbes, jusqu'au bout du monde sortira en mai 2007. Johnny Depp en achève le tournage. Il enchaînera ensuite avec le prochain Tim Burton, Sweeney Tod, avec Helena Bonham Carter: l'histoire d'un barbier qui a la fâcheuse habitude de trancher la gorge de ses clients! NATHALIE CHUC

EUROSPORT EUROSPORT
14.00 Tournoi messieurs de Lyon (Rhône). Sport. Tennis. 2e jour. En direct. 17.30 Tournoi messieurs de Bâle (Suisse). Sport. Tennis. 16es de finale. En direct. Le Davidoff Swiss Indoors se dispute du 23 au 29 octobre dans l'enceinte de la St. Jakobshalle. 18.30 Tournoi messieurs de Lyon (Rhône). Sport. Tennis. 2e jour. En direct. 22.00 Grand Prix. Sport. Snooker. 4e jour. En direct. A Aberdeen (Ecosse). 23.00 World Heads Up Championship 2006. Poker.

TS1 TS1
17.10 Cucinatori. 18.00 Telegiornale flash. 18.10 Zerovero. Jeu. 19.00 Il Quotidiano. Magazine. Information. 30 minutes. Toute l'actualité de la journée. 19.30 Buona sera. Magazine. Information. 20.00 Telegiornale sera. 20.30 Meteo. 20.40 Attenti a quei due. Jeu. 21.00 L'enigma Tewanna Ray. Film TV. Drame. Ita - Sui. Réal.: Alessandro Maccagni. 1 h 45. 2. 22.45 Telegiornale notte. 23.00 Meteo. 23.05 Altre storie. Luntano.

SWR SWR
18.00 Aktuell. 18.09 Wirtschaftsformationen von der Stuttgarter Börse. 18.15 Im Grünen. Am Bodeensee: Die Halbinsel Mettnau. 18.45 Landesschau. 19.45 Aktuell. 20.00 Tagesschau. 20.15 Tatort. Jagdfieber. 21.45 Aktuell. 22.00 Fahr mal hin. Die ungezähmte Mose: Vom Zauberei lothringischen Flusslandschaft. 22.30 Schlaglicht. Allahs Bestatter: Muslime auf der letzten Reise. 23.00 Südwest extra.

CANAL+ CANAL+
16.30 Surprises. 16.40 Melinda et Melinda. Film. Comédie dramatique. 18.15 Album de la semaine(C). 18.25 Will & Grace(C). Bourreaux des coeurs. 18.45 Le JT de Canal+(C). 19.10 Le grand journal de Canal+(C). Invités (sous réserve): Djibril Cissé, Eddy Mitchell, Bruno de Stabenrath. 19.55 Les Guignols(C). 20.10 Le grand journal, la suite(C). 20.50 J'ai mal au travail. Inédit. 22.15 Brother & Brother. 22.25 À ce soir. Film. Drame.

SF1 SF1
18.00 Tagesschau. 18.10 Meteo. 18.15 5 gegen 5. 18.40 Glanz & Gloria. 18.59 Tagesschau-Schlagzeilen. 19.00 Schweiz aktuell. 19.25 SF Börse. 19.30 Tagesschau. 19.50 Meteo. 20.00 Stolberg. Todsicher. Le commissaire Stolberg est chargé de découvrir si la mort d'une infirmière, renversée par un tramway, est d'origine accidentelle ou criminelle... 21.05 Kassensturz. 21.50 10 vor 10. 22.15 Meteo. 22.20 Club. 23.40 Tagesschau.

RTL RTL
13.00 Die Oliver Geissen Show. 14.00 Das Strafgericht. 15.00 Das Familiengericht. 16.00 Das Jugendlich. 17.00 Unsere erste gemeinsame Wohnung. Documentaire. Société. 17.30 Unter uns. 18.00 Explosiv. 18.30 Exklusiv. 18.45 RTL aktuell. Nachrichten und Sport. 19.03 RTL aktuell, das Wetter. 19.05 Alles was zählt. 19.40 Gute Zeiten, schlechte Zeiten. 20.15 CSI, Miami. Blutspur. 21.15 Dr House. 22.15 Monk. 23.10 Law & Order.

PLANETE PLANETE
16.05 Le dernier jour de Pompéi. Film. 17.00 Les derniers jours d'Herculanum. 17.55 Derniers paradis sur Terre. Kakadu, au coeur de l'Australie sauvage. 18.50 Dans la nature avec Stéphane Peyron. Hadzabés, chasseurs à l'arc de Tanzanie. 19.45 Fous d'animaux V. Komodo, l'île aux dragons. 20.10 L'homme qui comprenait les loups. 20.45 Les conquérants du Nouveau Monde. 22.15 Saki et l'île aux singes. 23.05 Le siècle des hommes.

ARD ARD
16.00 Tagesschau. 16.10 Giraffe, Erdmännchen & Co.. 17.00 Tagesschau. 17.15 Brisant. 17.47 Tagesschau. 17.55 Verbotene Liebe. 18.20 Marienhof. 18.50 Das Geheimnis meines Vaters. 19.20 Das Quiz mit Jörg Pilawa. 19.55 Börse im Ersten. 20.00 Tagesschau. 20.15 Tierärztin Dr. Mertens. 21.05 In aller Freundschaft. Zwischen den Fronten. 21.50 Plusminus. 22.15 Tagesthemen. 22.45 Menschen bei Maischberger.

TVE TVE
13.00 Telediario internacional. 13.30 Agenda exterior. 13.35 Palabra por palabra. Talk-show. 14.00 Saber y ganar. 14.30 Corazon de otoño. Magazine. Société. 15.00 Telediario 1. 15.45 El tiempo. 15.50 La tormenta. 16.30 Corazon partido. 17.30 Leonart. 18.00 Telediario internacional. 18.30 Agenda exterior. 18.35 España directo. 20.00 Gente. 21.00 Telediario 2. 21.45 El tiempo. 21.50 Mujeres. 23.20 Carta blanca. Talk-show.

France 5 ARTE arte



20.45
La malédiction de notre fille

- 6.40** L'emploi par le Net
- 6.45** Debout les zouzous
- 8.25** 5, rue Sésame
- 9.00** Les maternelles
- Invités: François de Singly; Christine Brunet.
- 10.30** On n'est pas que des parents
- Invitées: Maryse Vaillant, psychologue clinicienne; Christine Dubost, gynécologue.
- 11.05** La guerre des requins
- 12.00** Midi les zouzous
- 13.40** Le magazine de la santé au quotidien
- 14.40** Trafic mortel, quand les médicaments tuent
- 15.45** Dans le sillage des jonques
- 16.45** Casques bleus français : destination Liban
- 17.50** C dans l'air
- Inédit.
- 19.00** La révolution des espèces
- 19.45** Arte info
- 20.00** Le journal de la culture
- 20.15** La fin de l'enfance
- Inédit. La guerre des nerfs.
- 20.40** Thema
- Mortes ou vives: le trafic de femmes.

20.45 La malédiction de notre fille
Documentaire. Société. Fra. 2006. Réal.: Manon Loizeau et Alexis Marant. 55 minutes. Inédit. En Asie, donner naissance à une fille reste encore une malédiction. En Chine, en Inde ou au Pakistan, l'infanticide rituel (dans les provinces pauvres du Sud de l'Inde) ou le foeticide après échographie (organisé au Pendjab et en Chine) demeurent courants.

- 21.50 Vies d'esclaves**
A travers les destins de Hawa et Adama, deux fillettes de Sierra Leone, une plongée au coeur de l'esclavage moderne.
- 22.30 Mortes ou vives : le trafic de femmes**
Débat.
- 22.45** Ne te retourne pas
Film TV. Comédie. All. 2004. Réal.: Cyril Tuschli. 1 h 35. VOST. Fils à maman hypocondriaque et introverti, Frank conjure ses angoisses en se goinfrant de bounty. Marc est un macho fort en gueule qui ne s'en laisse pas compter. Il croise la route de Frank, au volant d'un mobile home.

RTL9 RTL



20.45
Les Sorcières

- 12.05** L'appel gagnant
- 13.35 C'est ça l'amour ?***
Film. Comédie. EU. 1998. Réal.: Carl Reiner. 1 h 55. Lors du mariage de sa fille, une femme divorcée et remariée, Lilly, croise son ancien mari, Dan, lui aussi remarié. Les retrouvailles entre les deux parents vont mener à la confusion la plus totale.
- 15.30** Brigade des mers
Flic à tout prix. Gavin Sykes est pris en otage par un jeune homme qui veut absolument devenir policier, mais pour une journée seulement...
- 16.20** La Loi du fugitif
Caprices de star. Cie et Chance enquêtent sur l'entourage d'une star de la musique pop.
- 17.10** Les Condamnées
Match retour.
- 18.10** Top Models
- 18.35** All Saints
Passage aux aveux.
- 19.30** Ça va se savoir
- 20.15** Friends
Celui qui était trop positif.
- 20.40** Semaine spéciale «Camping»

20.45 Les Sorcières**
Film. Fantastique. GB. 1990. Réal.: Nicolas Roeg. 1 h 45. Avec : jason Fisher, Anjelica Huston, Mai Zetterling, Rowan Atkinson. Après la mort tragique de ses parents, Luke va vivre auprès de sa grand-mère Helga, en Angleterre. Celle-ci le met en garde contre de méchantes sorcières qui exterminent les enfants ou les transforment en diverses créatures.

- 22.30** Ciné 9
- 22.40 Cobra****
Film. Policier. EU. 1986. Réal.: George Pan Cosmatos. 1 h 35. Avec : Sylvester Stallone, Brigitte Nielsen, Reni Santoni, Brian Thompson. Un forcené pénètre dans un supermarché, un fusil à la main. Il tire au hasard sur les clients, faisant de nombreuses victimes. Les policiers tétanisés s'en remettent à leur musculeux collègue, l'inspecteur Marion Cobretti, dit Cobra, un flic taciturne mal vu de ses chefs et de ses collègues mais terriblement efficace.
- 0.15** L'appel gagnant

TMC TMC

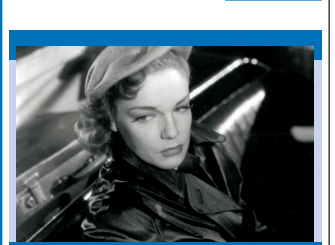

20.45
Dédée d'Anvers

- 6.05** Les Vacances de l'amour
- 7.00** Télé-achat
- 10.00** TMC découverte
- 10.10** TMC cuisine
- 10.40** Ma maison mes projets
- 10.45** L'Homme de fer
- 11.40** Sous le soleil
2 épisodes.
- 13.45** Le Retour de Sherlock Holmes
- 14.45** Frost
Film TV. Policier. GB. 1992. Réal.: Don Leaver. 1 h 50. Protection trop rapprochée. Une enquête délicate sur la disparition d'une petite fille conduit un inspecteur intègre, flanqué du neveu de l'un de ses supérieurs, à envisager le pire.
- 16.35** Brigade spéciale
Amant et fils. Tandis que McCormick et Kollander enquêtent sur un cambriolage qui a mal tourné, Sevallis et Coscarella rouvrent un dossier sur la mort d'une femme.
- 17.30** TMC infos
tout en images
- 17.45** Brigade spéciale
- 18.40** Sous le soleil
2 épisodes.

20.45 Dédée d'Anvers***
Film. Drame. Fra. 1947. Réal.: Yves Allégret. 1 h 35. NB. Avec : Simone Signoret, Bernard Blier, Jane Marken, Marcello Pagliero. Dédée, entraîneuse, travaille dans un bar à matelots du port d'Anvers, dirigé par monsieur René. Sa morne existence est bouleversée par l'arrivée de Francesco, un beau marin italien.

- 22.20** Brigade spéciale
Série. Policière. Can. 2000. 4, 5 et 6/20. 3 épisodes. «24h/24». Un inspecteur moscovite sollicite l'aide de la Brigade pour protéger un hockeyeur russe des Vancouver Canucks, dont la famille a été assassinée par la mafia. - 23h05: «Passés troubles». Nicco est hors de lui lorsque l'un de ses collègues est tué... - 23h55: «Boulot, divorce et autres complications». Ali McCormick et son équipe enquêtent sur un meurtre qui a été commis dans le milieu de la prostitution. Une affaire délicate et très sensible.
- 0.45** TMC Charme

RTPI RTP

- 14.00** Jornal da tarde. **15.00** PNC.
- 15.15** Fúria de Viver. Série. Drame.
- 16.00** Canadá contacto. Magazine. Information.
- 16.15** Portugal no Co-ração. Talk-show.
- 18.00** Hóquei em patins. Sport.
- 19.00** Portugal en directo. Magazine. Société.
- 19.45** Plantas com história. Documentaire. Nature.
- 20.00** Sonhos traídos. Feuilleton. Sentimental.
- 21.00** Telegornal.
- 22.00** Cuidado com a língua.
- 22.15** A Alma e a gente.
- 22.45** Estádio Nacional.
- 23.30** Trio d'attaque.

SAT1 SAT1

- 15.00** Richterin Barbara Salesch.
- 16.00** Lensen & Partner.
- 16.28** Sat.1 News.
- 16.30** Niedrig und Kuhn, Kommissare ermitteln.
- 17.30** Sat. 1 am Abend.
- 18.00** Blitz.
- 18.30** Sat.1 News.
- 18.45** Schmetterlinge im Bauch.
- 19.15** Verliebt in Berlin.
- 19.45** K 11, Kommissare im Einsatz. Documentaire. Société.
- 20.15** Geküsst wird vor Gericht.
- Film TV. Comédie. **22.15** Akte 06/43.
- 23.15** Welcome, Mrs. President.
- Das U-Boot. (1/2).

TVM3 TVM3

- 6.00** TVM3 Hits.
- 7.00** Météo.
- 7.05** TVM3 Hits.
- 8.00** Météo.
- 8.05** TVM3 Tubes.
- 10.00** TVM3 Music.
- 13.00** Météo.
- 13.05** TVM3 Music.
- 14.00** TVM3 Hits.
- 15.00** TVM3 Tubes.
- 16.00** TVM3 Music.
- 17.00** Météo.
- 17.05** Génération TVM3.
- 18.00** Tribbu. Magazine. Musical. Ce soir: le dessinateur Pal Degome.
- 19.30** Hit One FM-TVM3.
- 21.00** Seal dans Best of.
- 21.30** TVM3 Music.
- 22.00** TVM3 Cool.
- 0.00** Tribbu.
- 0.30** TVM3 Night.

RAI 1 Rai Uno

- 14.00** TG1 Economia.
- 14.10** Sottocasa. Divertissement.
- 14.35** Festa italiana Storia. Emission spéciale.
- 15.05** Il commissario Rex. Le cavie.
- 15.50** Festa italiana. Emission spéciale.
- 16.15** La vita in diretta. En intermède, à 16:50 TG parlamento; à 17:00 TG1 et à 17:10 Che tempo fa.
- 18.50** L'eredità. Variétés.
- 20.00** Telegiornale.
- 20.30** Affari tuoi.
- 21.00** Papa Luciani, il sorriso di Dio. Film TV. Sentimental. Ita. Réal.: Giorgio Capitani. 2 h 15. 2/2.
- 23.15** TG1.

MTV MTV

- 14.50** Non-Stop Hits.
- 16.05** MTV Scan.
- 16.15** MTV News.
- 16.25** Hit-list Yo.
- 17.15** Dismissed.
- 17.40** Punk'd.
- 18.05** Made.
- 18.55** Room Raiders.
- 19.20** Pimp My Ride.
- 19.50** Making the Band.
- 20.15** MTV News.
- 20.20** MTV Scan.
- 20.25** Dismissed.
- 22.30** MTV Scan.
- 22.35** Andy Milonakis. Le monde absurde d'Andy.
- 22.55** MTV Cine Files.
- 23.00** MTV Europe Music Awards 2006. Spécial nominés.
- 23.25** MTV News.
- 23.35** Non-Stop Yo!

RAI 2 Rai Due

- 13.50** TG2-Salute.
- 14.00** L'Italia sul Due.
- 15.50** Il pomeriggio di Wild West.
- 17.15** Squadra Speciale Cobra 11.
- 18.05** TG2 Flash.
- 18.10** Rai TG Sport.
- 18.30** TG2.
- 18.45** Meteo.
- 18.50** Wild West.
- 19.10** L'isola dei Famosi.
- 20.00** Warner Show.
- 20.10** Tom e Jerry.
- 20.20** Il lotto alle otto.
- 20.30** TG2.
- 21.00** TG2 10 Minuti.
- 21.05** Tutta colpa di Sara *.
- Film. Comédie sentimentale.
- 22.50** TG2.
- 23.00** Gigolò per sbaglio *.
- Film. Comédie.

BBC PRIME BBC PRIME

- 15.00** Casualty. First Do No Harm.
- 16.00** Room Rivals.
- 16.30** Garden Challenge.
- 17.00** Flog It !. Bangor.
- 18.00** Keeping up Appearances.
- 18.30** My Hero. Nothing to Hide.
- 19.00** Little Angels.
- 20.00** Yes Minister. 2 épisodes.
- 21.00** The Catherine Tate Show.
- 21.30** Nighty Night.
- 22.00** Two Pints of Lager and a Packet of Crisps. Nobbly Bobby.
- 22.30** 3 Non-Blondes. Divertissement.
- 23.00** Edge of Darkness. Compassionate Leave.

Télébilingue

- 19.00** Nouvelles régionales - Bourse - Météo - Swisslife Sportflash - Agenda - Interview

Zapping Sport

- tir2** 17h50 Tennis: Swiss Indoors de Bâle
- france 3** 20h10 Tout le sport
- EUROSPORT** 14h00/18h30 Tennis: tournoi ATP de Lyon



PUBLICITÉ



HOTEL RESTAURANT DE TÊTE-DE-RAN

Sortez du brouillard, venez nous voir!
Et profitez de nos spécialités de chasse sur ardoise (accompagnements maison).
Il est prudent de réserver
Vacances du 30.10 au 13.11.2006 inclus
Famille Kähr
2052 Tête-de-Ran
Tél. 032 853 18 78

Focus

tir1 Magazine A bon entendeur, 20.05

Une émission qui a le thon juste

On le pêche, on le surpêche sans doute, ce steak de la mer que l'on met à toutes les huiles, à toutes les sauces et que l'on réduit en miettes... Quoi qu'en disent et quoi qu'en pensent les machistes, le thon a la cote. On en mange de plus en plus et de plus en plus frais, même si on continue de le sortir beaucoup de sa boîte. Du coup ABE est allé flâner dans une conserverie pour un reportage ton sur thon qui met quelques vérités en boîtes et s'efforce de ne pas finir en queue de...



france 3 Information 19/20, 18.35

Vingt ans pour le rendez-vous des régions

Le 19/20, mélange de téléjournal et de journal des régions, célébrera ses 20 ans le 6 novembre prochain. Depuis le centre stratégique «Info Vidéo 3», Laurent Bignolas ouvrira les coulisses de ce rendez-vous aux plus de 4,3 millions de fidèles qui le suivent

chaque soir. Le but: faire découvrir au public comment fonctionnent au jour le jour les 86 éditions régionales du 19/20 qui compte d'ailleurs une édition transfrontalière en Alsace. Le 19/20 fonctionne avec 1500 journalistes et plus d'une centaine de présentateurs!

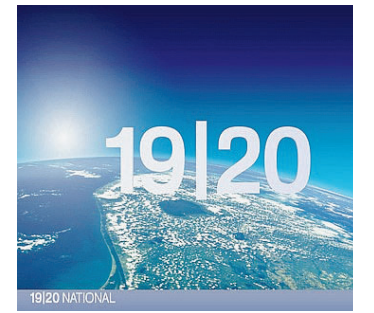

TF1 Téléfilm Un nouveau Mesrine
Riaboukine, ennemi public

Jeudi 9 novembre à 20 h 50, TF1 diffuse un téléfilm sur la fin de Jacques Mesrine, ennemi public n°1 en France dans les années 1970. Les scénaristes et le producteur Charles Villeneuve abordent le sujet sous l'angle de la guerre des polices, en s'inspirant du livre de Lucien Aimé-Blanc, *La chasse à l'homme: la vérité sur la mort de Mesrine*. Richard Berry incarne cet ancien patron de l'Office central de répression du banditisme, Jacques Mesrine est joué par Serge Riaboukine.



Sélection

- france 5** 15.45-16.35
Documentaire
Les jonques
- france 2** 20.50-22.45
Documentaire
Chirac, le vieux lion
- TF1** 23.20-0.45
Magazine
Appels d'urgence

MEZZO MEZZO

- 14.15** Portrait classique. Mikhaïl Rudy.
- 14.45** Classic Archive. Pierre Fournier.
- 15.45** Alcide. Opéra.
- 18.10** Récital Emmanuelle Haim. Concert. Classique.
- 19.00** Portrait. Chavela Vargas.
- 20.00** Séquences classic.
- 20.45** Récital Bruno Leonardo Gelber. Concert. Classique.
- 22.15** Grande fugue opus 133 de Ludwig van Beethoven. Concert. Classique.
- 22.45** Récital Frédéric Guérouet. Concert. Classique.
- 23.45** Séquences jazz mix.

Canal Alpha

- 8.00, 10.30** Rediffusion du journal régional de la semaine précédente
- 10.00, 18.00, 22.30** Chien, chat, etc...
- 12.00, 18.30** Journal à l'écran: pages d'informations régionales diffusées en boucle
- 19.00** Journal régional: Un suivi quotidien de l'actualité neuchâteloise
- 19.20** Météo régionale
- 19.23** Clin d'œil: Images fortes de rencontres à travers le pays neuchâtelois
- 19.25** Le théâtre à deux balles, divertissement
- 19.30, 23.00** Rediffusion en boucle de la tranche 19h/19h30



LEYSIN
SWITZERLAND

Leysin donne des couleurs à votre automne...
Deux semaines de vacances, de nombreuses animations...
et la grande fête d'Halloween le dernier samedi du mois!
Rendez-vous sur www.leysin.ch!

Langoustines, poulet et munster se nappent de sauce au chocolat

Objet de gourmandise pour les amateurs de sucreries et autres douceurs, le chocolat s'invite aujourd'hui dans la cuisine salée. Il se marie sans état d'âme à l'écrevisse, la volaille, le fromage de munster mais aussi, dernière nouveauté, au vin.

Lors de deux salons qui se tiennent en octobre à Paris, le Salon international de l'alimentation (22-26 octobre) et le Salon du chocolat (28 octobre au 1er novembre), des cuisiniers présenteront leurs mets aux côtés de Thierry Barot, auteur d'un livre de recettes «Cuisinez chocolat».

A peine publié, cet ouvrage remporte un vif succès car il répond à la mode du chocolat dans la cuisine, née en France il y a cinq-six ans, explique la porte-parole de ce chef de Saint-Tropez, sur la Côte d'Azur.

Plat national du Mexique

La cuisine européenne n'était pas très familière avec le chocolat, contrairement à celle de l'Amérique du Sud, épicée depuis des centaines d'années par la poudre de cacao. Le «pollo al Mole» (poulet à la sauce chocolat) est considéré comme un plat national au Mexique.

Constamment à la recherche de nouvelles saveurs «exotiques», les chefs français ont donc fait du cacao la nouvelle épice qui assaisonne viandes, volailles, produits de la mer et fromages.

A Rosheim, en Alsace (nord-est), le chef de l'Hostellerie Rosenmeer



Une douceur, le chocolat? Oui, mais plus seulement...

PHOTO ARCH-GALLEY

propose une «crème de munster à la sauce cacao accompagnée de mouillettes au lard».

En région parisienne, deux cuisiniers réputés mitonnent de la «langoustine au chocolat et poivrons

confits» et un «sauté d'agneau au chocolat».

Ces chefs ont fait de nombreux émules à travers la France aussi bien dans la restauration que parmi les artisans qui créent de nombreux pro-

duits «salés» parfumés au cacao ou nappés de chocolat noir ou blanc.

Sans doute le plus original, et qui risque de faire grincer des dents dans les celliers bordelais, le «vino cacao» inventé il y a quelques mois par

Franck Maupouet, fils de vigneron de Tours et pâtissier de métier.

«Je fais macérer des fèves de cacao importées d'Afrique de l'Ouest dans du vin rouge ou blanc de Bordeaux (sud-ouest). Ce vin surprenant, aux arômes de cacao accompagne avec bonheur le gibier, le foie gras ou le fromage», affirme cet artisan installé à Libourne, près de Bordeaux. «Nous avons déjà vendu 20.000 bouteilles de ce vin unique au monde et je compte bien en avoir commercialisé 50.000 à la fin de l'année. Nous avons exporté des flacons en Angleterre, en Espagne et aux Etats-Unis», ajoute l'artisan.

Franck Maupouet n'est pas le seul à croiser boisson alcoolisée et chocolat. L'Alsacien Thierry Mulhaupt propose dans sa pâtisserie strasbourgeoise une bière travaillée à la poudre de cacao.

Tomate et ganache

Pour accompagner ces boissons, le chocolatier Bovetti, installé à Terrasson, dans le Sud-Ouest, a créé des «billes» apéritives composées de chocolat enrobant des graines de moutarde, de coriandre ou de fenouil.

Emboitant le pas à Jean-Paul Hévin, chocolatier adulé au Japon, des confrères marient également sel et chocolat. Henri Le Roux, célèbre à Quiberon, en Bretagne, pour ses caramels au beurre salé, a lancé dans sa gamme «esprit de jardins», une pâte de tomate confite au basilic enrobée d'une ganache. «Les fondus du chocolat adorent», affirme Henri Le Roux. /ats-afp

Le paradis n'a plus la cote

Seuls 14% des Suisses entretiennent encore une foi chrétienne de l'au-delà. Un quart des Helvètes pense en revanche qu'il n'y a rien après la mort. Un autre quart ne se préoccupe pas de la vie après la mort ou n'en sait rien.

«J'irai au paradis, au ciel, à la vie éternelle ou au royaume de Dieu», ont répondu 13,7% des 1026 Suisses sélectionnés de façon représentative lors d'un sondage mandaté par des publications protestantes.

Autant de citoyens environ - 14,4% - estiment que la vie

«continue d'une façon ou d'une autre» ou que «l'âme survit». Les intéressés ne se préoccupent en revanche pas de la forme exacte que prendrait la vie après la mort, précise le mensuel réformé «Saemann» paru hier.

Pour 24% des personnes interrogées, tout s'arrête à la mort. Quelque 9% des Suisses croient à une nouvelle vie sous la forme d'une réincarnation. Un autre quart des sondés affirme ne pas réfléchir à l'au-delà, ne pas avoir d'opinion sur la question ou ne pas connaître de réponse. /ats

Le Tout-Malibu se mobilise

Le Tout-Malibu, l'acteur irlandais Pierce Brosnan en tête, était dans la rue dimanche pour protester contre un projet de plate-forme d'exploitation de gaz naturel située à 23 km au large de la très sélecte plage californienne. «Nous devons faire entendre nos voix et nous unir pour stopper ce projet», a dit l'actrice Halle Berry.

Ce rassemblement auquel participaient notamment des célébrités telles que Cindy Crawford, Jane Seymour, Dick Van Dyke ou encore Tea Leoni avait pour but de sensibiliser l'opinion publique sur les milliards de dollars dépen-

sés par l'industrie de l'énergie pour liquéfier et expédier le gaz naturel à travers les océans.

Cinq projets

Il existe cinq projets d'usine pour la Californie dont trois le long des côtes du sud de l'Etat. L'un des plus importants groupes mondiaux, l'Australien BHP-Billiton, veut construire un terminal au large des plages de Malibu et d'Oxnard. Une décision devrait être prise en 2007.

BHP argue que ces terminaux constitueront une source fiable d'énergie peu

polluante. Les opposants, eux, estiment que ces terminaux ne respecteront pas les normes sur la qualité de l'air et surtout pourraient constituer des cibles pour les terroristes.

Long Beach et Port Hueneme aussi visés

Pierce Brosnan a déclaré que son opposition à ces terminaux va au-delà de la plage qui jouxte son jardin. Il a expliqué qu'il avait l'intention de s'opposer également aux autres projets de terminaux, dont celui de Long Beach et celui de Port Hueneme. /ap

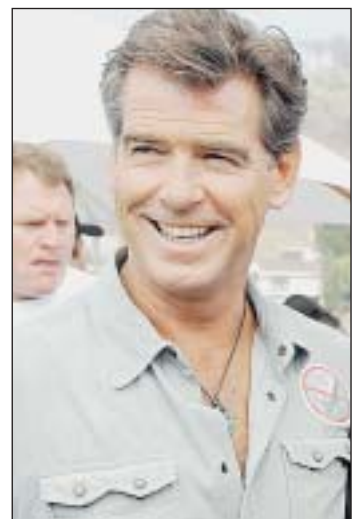

Pierce Brosnan: non à la plate-forme! PHOTO KEYSTONE

L'horoscope du jour



Bélier
(21 mars - 20 avril)

Amour : avec un petit effort vous arriverez peu à peu à renouer le dialogue. **Misez** sur la séduction. **Travail-argent** : dans ce domaine aussi, la communication devrait résoudre des questions restées en suspens et pour vous garantir un nouveau départ. **Santé** : grande vitalité.



Gémeaux
(22 mai - 21 juin)

Amour : vous aurez l'esprit ailleurs et peu de temps à consacrer à vos amours ou à votre famille. **Travail-argent** : déterminé, vous donnez le meilleur de vous-même. Vos supérieurs apprécieront ces qualités. **Santé** : vous retrouverez la forme à condition de faire quelques exercices.



Taureau
(21 avril - 21 mai)

Amour : de vieux souvenirs pourraient resurgir et créer un climat morose. Ne tombez pas dans le piège ! **Travail-argent** : votre combativité n'est plus à prouver par contre il faudra démontrer vos capacités de diplomate. **Santé** : évitez de prendre des risques inutiles, surtout sur la route.



Cancer
(22 juin - 22 juillet)

Amour : de nombreuses surprises vous attendent aujourd'hui. **Travail-argent** : vous êtes loin de faire l'unanimité. Néanmoins, vos idées sont originales, surprenantes et inventives. De plus, elles ont le mérite de faire bouger les choses. **Santé** : n'abusez pas des excitants.



Lion
(23 juillet - 22 août)

Amour : vous saurez vous mettre à l'écoute de vos proches et vos relations avec eux seront chaleureuses. **Travail-argent** : on vous confiera des tâches répétitives et fastidieuses. Ne vous déconcentrez pas pour autant. **Santé** : vos journées sont interminables, pensez aussi à vous reposer.



Vierge
(23 août - 22 septembre)

Amour : vous devriez rencontrer et sympathiser avec des personnes originales. **Travail-argent** : vous pulvériserez les obstacles et rien ne vous arrêtera. Ce n'est pas une raison pour «écraser» les autres sur votre passage. **Santé** : faites un effort pour vous calmer.



Balance
(23 septembre - 22 octobre)

Amour : vos relations amoureuses s'assagissent et s'approfondissent. Célibataires, vous pourriez même envisager une relation sérieuse. **Travail-argent** : évitez de programmer d'importants rendez-vous car vous pensez à tout sauf à votre travail. **Santé** : une légère perte de vitesse.



Scorpion
(23 octobre - 22 novembre)

Amour : votre foyer, vos racines sont au centre de vos préoccupations. Vous aurez besoin de vous sentir entouré. **Travail-argent** : vous avez de l'énergie à revendre, mais des difficultés à vous concentrer. **Santé** : ressourcez-vous, faites des balades dans la nature.



Sagittaire
(23 novembre - 22 décembre)

Amour : vous charmerez tous ceux que vous approcherez et votre bonne humeur sera contagieuse. **Travail-argent** : de belles propositions ou des opportunités sont à saisir et votre carnet de rendez-vous est bien rempli. **Santé** : excellente, on vous envie.



Capricorne
(23 décembre - 20 janvier)

Amour : vous serez contrarié par mille petits riens et l'ambiance à la maison s'en ressentira. **Travail-argent** : c'est le moment de reprendre des dossiers que vous aviez laissés en suspens, et de les analyser plus sereinement. **Santé** : ne dépassez pas la limite de vos forces.



Verseau
(21 janvier - 19 février)

Amour : vous serez amené à remanier profondément votre échelle de valeurs. **Travail-argent** : vous avez l'impression d'avoir les mains liées, et vous ne pouvez pas mener vos affaires comme bon vous semble. Ce n'est pas une raison pour vous décourager. **Santé** : gare aux virus.



Poissons
(20 février - 20 mars)

Amour : vous profitez pleinement des petits bonheurs quotidiens. **Travail-argent** : votre supérieur risque de vous confier de nouvelles responsabilités. N'angoissez pas, vous êtes à la hauteur et c'est le moment de le prouver. **Santé** : évitez les repas trop copieux.