



ARRESTATION

Un cambrioleur du crépuscule, qui est accusé de 103 vols dans le canton de Neuchâtel, a été extradé de Hongrie. >>> **PAGE 5**

L'EXPRESS arc

FEUILLE D'AVIS DE NEUCHÂTEL, FONDÉ LE 2 OCTOBRE 1738

Les rendez-vous de l'immobilier >>> PAGES 22-24

JA 2002 NEUCHÂTEL

PUBLICITÉ

10^{ème} grande liquidation matériel militaire
+ articles de camping
Seelandhalle, Lyss
21 mai - 5 juin
Le - Je 10.00 - 19.00 h
Ve 10.00 - 21.00 h | Sa 9.00 - 17.00 h
Lundi de la Pentecôte 9.00 - 18.00 h
Catalogue sous: www.dicks-armyshop.ch

Série spéciale anniversaire:
10 NOUVEAUX ARTICLES
+ 500 articles de qualité de plus.

Jeudi 20 mai 2010 • www.arcinfo.ch • N° 113 • CHF 2.50 / € 1.60

LA POSTE

Le monopole résiste



KEYSTONE

La commission des télécommunications du National s'est prononcée hier, à une voix près, contre une libéralisation totale du marché postal. Le projet avait passé la rampe de justesse aux Etats. >>> **PAGE 25**

NEUCHÂTEL

Les arcades déplaisent aux boutiques

Le départ de deux magasins l'année passée a laissé un vide sous les arcades de la Grand-Rue, à Neuchâtel. Un commerce de lunettes pourrait les remplacer. A condition que les arcades soient supprimées... >>> **PAGE 7**



DAVID MARCHON

BUS TRN

Croisements délicats au centre de Fontaines

Les croisements avec les bus articulés des TRN, et avec des camions, sont parfois délicats dans les rues étroites de Fontaines. La traversée du village sera améliorée cet été et la vitesse limitée à 40 km/heure. >>> **PAGE 12**

Réparation

Corbak



OS

Neuchâtel Les ex-employeurs de Danielle Principi (photo), ancienne concierge aux Acacias, ont été condamnés par les prud'hommes à lui verser une indemnité pour tort moral. >>> **PAGE 9**



ARCHIVES CHRISTIAN GALLEY

Higelin L'éternel amoureux rebelle est à l'affiche du Corbak festival, ce soir à La Chaux-du-Milieu. Avec, entre autres, les titres de son nouvel album, «Coup de foudre». >>> **PAGE 15**

Un pilote vallonnien s'écrase et se tue



KEYSTONE

CRASH Hier peu avant midi, un avion de tourisme s'est écrasé dans la région de Baulmes. Le pilote, un Vallonnien, a perdu la vie, alors que son passager a été éjecté de l'appareil et conduit à l'hôpital par un automobiliste. >>> **PAGE 11**

COURSE À PIED

Le BCN Tour semble joué

La cinquième étape du BCN Tour, hier soir à Môtiers, a renforcé les positions en tête des classements. Chez les messieurs, si le Valaisan Pierre Fournier (photo) s'est adjugé la manche vallonnaise, Ermias Mehreteab a pu grappiller quelques secondes sur ses poursuivants au général. Chez les dames, Angéline Flückiger a remporté sa quatrième étape de la boucle 2010 et compte désormais deux minutes d'avance sur sa dauphine. >>> **PAGE 19**



RICHARD LEUENBERGER

FOOTBALL

Xamax engage Paito

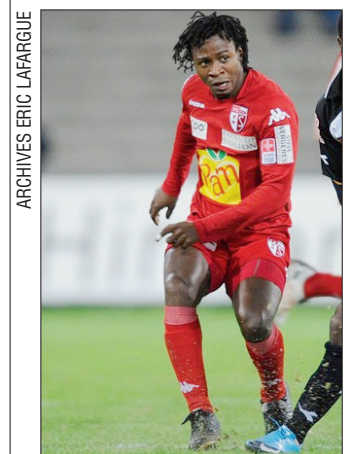

ARCHIVES ERIC LAFARGUE

Neuchâtel Xamax tient son deuxième renfort, après Geoffrey Tréand. En provenance du FC Sion, le latéral gauche portugais Paito (27 ans) a signé un contrat de deux ans. >>> **PAGE 18**

SOMMAIRE ■ Forum 2 ■ Annonces classées 10 ■ Cinés 14 ■ A votre service 28 ■ Carnet 29 ■ Divertissement 30 ■ TV 31

Rue de la Pierre-à-Mazel 39, 2002 Neuchâtel / Tél 032 723 53 00 ■ Abonnements 032 723 53 90 - E-mail: clientele@lexpress.ch ■ Rédaction 032 723 53 01 - Fax 032 723 53 09 - E-mail: redaction@lexpress.ch ■ Annonces 032 729 42 42 - E-mail: neuchatel@publicitas.ch



9 771660 745006 4 0 0 2 0



Le clin d'œil du lecteur

Effets artistiques dans l'Areuse. Alain von Weissenfluh, de Boudry, a pris cette photo au barrage de la pêcherie de Boudry. Voir aussi www.arcinfo.ch et www.journaldujura.ch

L'infographie du jour

Coûts de la santé: prévisions révisées à la hausse

Coûts de la santé 1995-2011

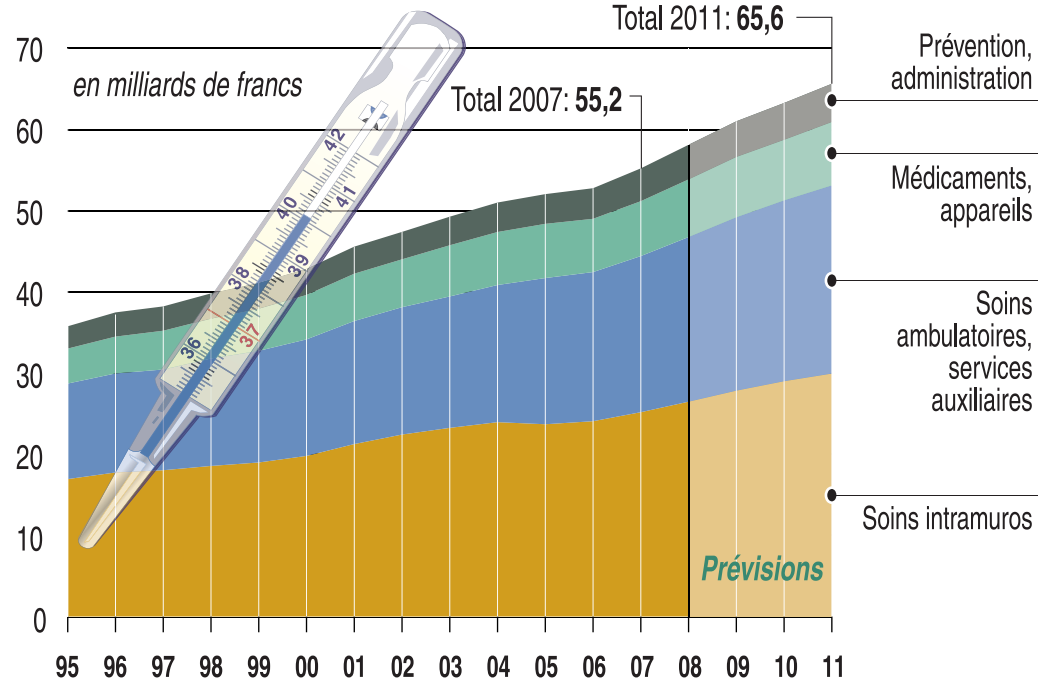

Source: OFS, KOF

ATS

Revue de presse L'euro va mal, et alors?

Dans un entretien accordé aux quotidiens «Le Monde», «El País» et le «Corriere della Sera», la chancelière allemande, Angela Merkel, tire ses conclusions de la crise grecque et réitère sa volonté de s'attaquer à la spéculation. Réactions de la presse française, hier, alors qu'un nouveau vent de panique soufflait sur l'euro.

Liberation
Berlin attise l'incendie

(...) L'Allemagne souffle comme à plaisir sur les braises, contribuant à paniquer les marchés. Depuis cinq mois, Berlin multiplie les déclarations contradictoires comme si l'Allemagne cherchait à

rendre inopérants les plans de sauvetage européens (celui de la Grèce du 2 mai et de la zone euro du 9 mai). «Tout ce que nous avons fait avec ces plans, c'est gagner du temps pour que les disparités en termes de compétitivité et d'écart de déficits entre les pays de la zone euro soient réglées», a ainsi affirmé dimanche la chancelière Merkel. Pour elle, «la spéculation contre l'euro n'a été et n'est possible que parce qu'il y a d'énormes disparités dans la solidité économique et dans l'endettement respectif des Etats membres». Ou comment transformer la crise grecque en crise de la zone euro. Berlin veut, en réalité, profiter de la crise pour imposer son modèle de

rigueur budgétaire à l'ensemble de la zone euro. Le problème est que si tout le monde fait au même moment de l'austérité, c'est la récession assurée, y compris pour l'Allemagne dont la croissance dépend largement de ses partenaires. (...) Jean Quatremer, sur un des blogs de «liberation.fr»

Le Télégramme
Culture de stabilité

(...) «Pour l'Allemagne, la culture de stabilité n'est pas négociable», dit-elle (Angela Merkel, réd), évoquant l'hyper-inflation des années 20 qui conduisit au nazisme. D'où l'attachement des Allemands à la rigueur

budgétaire, à l'indépendance de la Banque centrale européenne à l'égard des politiques et aux critères de Maastricht qui encadrent les déficits. La chancelière critique d'ailleurs son prédécesseur Gerhard Schröder et Jacques Chirac pour les avoir inconsidérément assouplis. (...) Hubert Coudurier, «Le Télégramme»

LA MONTAGNE
Une baisse stimulante

L'euro va mal, et alors? La baisse de notre monnaie ne peut qu'être un stimulant pour nos exportations et la compétitivité de notre industrie, donc pour la production et la relance. Et

puis il faut arrêter de plaindre et d'aider les spéculateurs qui gagnent de l'argent avec de l'argent et font fermer les entreprises. Les dirigeants européens gagneraient à se convaincre que pas plus que celle de la France, la politique de l'Europe ne doit se faire à la corbeille. (...) Au lieu de cela nous venons, à coups de décisions partielles et temporaires, de sauver, à nouveau, les banques françaises et allemandes qui ont dans leurs comptes près de 50% de la dette grecque, pour éviter un nouvel épisode des actifs pourris et le retour d'une autre version des subprimes. (...) Daniel Ruiz, «La Montagne»

ouest france
La crise, catalyseur...

(...) Tout cela nous montre que la création de l'euro comportait une logique que les gouvernements n'ont pas voulu prendre en considération. Celle de la construction progressive d'un État original, que Jacques Delors appelle une fédération d'États-nations, différente des fédérations existantes aux États-Unis, en Suisse ou en Allemagne. Cet État fédéral original reste à construire. (...) La crise actuelle va-t-elle en convaincre les gouvernements concernés? Jean Boissonnat, «Ouest-France»

COURRIER DES LECTEURS

Que faire de nos déchets?

Ce lecteur déplore la suppression du ramassage des déchets encombrants à Peseux.

Je ne suis sans doute pas le seul habitant de Peseux à déplorer la suppression totale par le Service de voirie du ramassage des déchets encombrants. Maintenant que le recyclage est de plus en plus à l'ordre du jour, on voue à la destruction quantité d'objets devenus superflus pour certains, mais encore utilisables ou réparables et bienvenus pour d'autres. Pour les gens ne possédant pas de véhicule, ce service peut être assuré par l'Atelier Phénix, à Neuchâtel, sur demande mais contre rémunération, et les objets ramassés sont tous détruits. La question est de savoir si deux ramassages annuels, voire un seul, grèveraient le budget communal de façon excessive. Qu'il me soit permis d'en douter!
PHILIPPE BOVET
PESEUX

A chacun son culte... et son cube

Le Cube du Millénaire se transforme en véritable boîte à idées quelque peu décalées grâce à nos lecteurs...

Le cube noir qui habillera la fête du Millénaire de la ville de Neuchâtel l'année prochaine ne cesse de faire couler de l'encre. Pierre d'achoppement, il donne libre cours à nos peurs, on y voit le signe du clash des civilisations, d'une transcendance qui n'a pas droit de cité dans une ville séculière. Avec un peu d'humour, on pourrait voir les choses autrement. A l'heure où même la culture et l'aide sociale sont jugées pour leur rentabilité, quoi de plus normal pour notre société que de rendre un culte à nos temples de la consommation: 2011 n'est pas l'anniversaire de la capitale du canton, 2011 est avant tout l'année où on inaugure le nouveau centre commercial à Marin. Pourquoi on ne lui rendrait

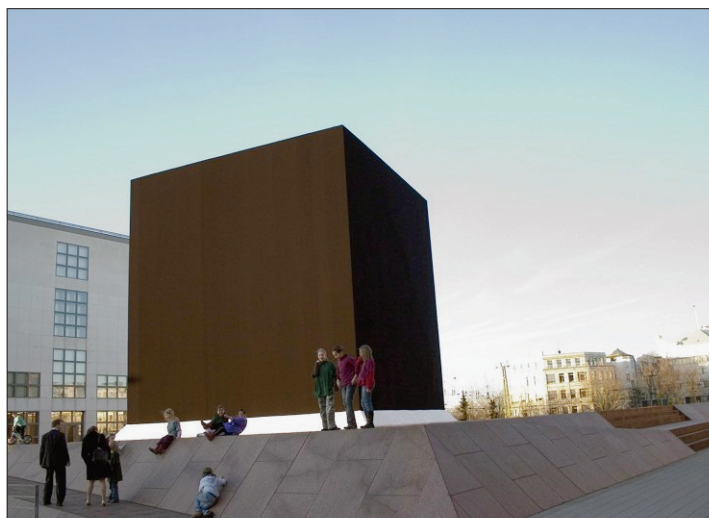

LE CUBE L'œuvre très controversée de Gregor Schneider a au moins un mérite incontestable, celui de susciter le débat. (SP)

pas hommage en exposant sa maquette en pleine ville (pendant le moi de septembre de surcroît)? Neuchâtel, jadis capitale politique, ville culturelle, centre d'échange, en passe de devenir une simple banlieue de Marin? Si ce n'est pas déjà fait!
RAOUL PAGNAMENTA
LA TÈNE.

Rassembler plutôt que diviser

Sur le même sujet. Je ne veux pas entrer dans la polémique, mais ne souhaite pas voir la discorde lors de cette fête qui pourrait, qui devrait réunir dans la joie, les habitants du chef-lieu et des environs. Un projet artistique plus

rassembleur appelé à voir le jour serait le bienvenu, sur la place du Port. Il suffirait d'établir quelques options directrices et de lancer un concours d'idées, il est encore temps. Lors d'Expo.02, nous avons pu voir le Cube de Jean Nouvel, cela m'a suffi. Voir autre chose sur notre rive serait bien agréable. Ne pas avoir à se soucier de quelque symbole religieux, que ce soit la Kaaba ou autre, serait judicieux.

L'œuvre de Gregor Schneider n'a pas sa place à Neuchâtel puisqu'elle divise avant même son édification.
CLAUDE MONOD
BEVAIX

Un cube à creuser

Sur le même sujet. A propos du cube... Pourquoi personne ne pense à le creuser, histoire d'en faire un tunnel?!! Cela n'aurait rien d'étrange comme symbole. Tout Neuchâtelois s'y retrouverait

et le message d'ouverture d'esprit proposé par M. Walter Tschopp serait alors respecté. Et si en plus un tagueur malin et doué l'animait à l'insu du paysagiste communal... A l'instar d'un Le Corbusier, Mme Françoise Jeanneret et la Ville millénaire pourraient se targuer d'un bel esprit d'avant-garde.
DENISE AESCHLIMANN
NEUCHÂTEL

Rappel

- **Signatures** Les textes seront impérativement signés (nom et lieu). L'envoi mentionnera un numéro de téléphone auquel la rédaction pourra joindre l'auteur.
- **Longueur** Les textes seront limités à 1500 signes maximum (espaces inclus).
- **Réserves** La rédaction se réserve le droit de publier ou non, de titrer, d'illustrer ou de limiter le propos à l'essentiel.

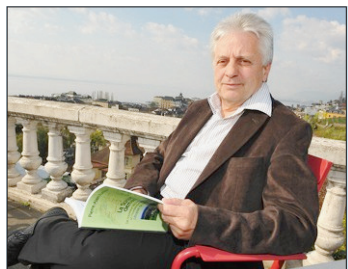

ARCHIVES RICHARD LEUENBERGER

Un grand canton avec 12 communes au lieu des 166 que compte aujourd'hui l'Arc jurassien

Un grand canton de l'Arc jurassien avec 12 communes, dont celle de Bienne: c'est une des réflexions de Pierre-Alain Rumley. Aujourd'hui, la région concernée en compte 166. La capitale? «On pourrait la mettre à Bienne, ça résoudre tous les problèmes», répond-il. Et de nuancer: «La Chaux-de-Fonds ferait une belle capitale.» /réd

Sans l'existence du Jura, pas de grand canton

«Si le canton du Jura n'existait pas, nous ne parlerions pas de la création d'un canton de l'Arc jurassien.» C'est le constat de l'ancien conseiller national bernois autonomiste Jean-Claude Crevoisier. /réd

ARC JURASSIEN

Bienne et Yverdon ne souhaitent pas rallier un canton de l'Arc jurassien

Les villes de Bienne, surtout, et Yverdon-les-Bains, dans un moindre mesure, doivent-elles être intégrées dans un grand canton de l'Arc jurassien. C'est un des nombreux aspects abordés lors d'un débat mardi soir au Club 44 à La Chaux-de-Fonds.

DANIEL DROZ

«**J**amais une majorité alémanique n'acceptera de devenir une minorité mal-aimée.» Maire de Bienne, le socialiste Hans Stöckli ne se montre néanmoins pas désintéressé par la question de l'intégration de Bienne à un grand canton regroupant Neuchâtel, le Jura et le Jura bernois. L'urbaniste et conseiller communal de Val-de-Travers Pierre-Alain Rumley avance cette idée dans son essai «La Suisse demain, utopie ou réalité?» (notre édition du 22 avril).

Même s'il ne ferme aucune porte, le maire de Bienne estime que la création d'un canton francophone de l'Arc jurassien nuirait à l'équilibre fédéral. «Berne deviendrait un canton uniquement alémanique. Ça affaiblirait la partie francophone.» Si Bienne était intégré? «Est-ce qu'un Neuchâtois peut se voir dans un canton bilingue? Il faudrait prouver qu'on est aussi prêt à s'occuper d'une minorité linguistique d'une manière correcte.»

Pour le socialiste, il faut aussi une masse critique. Pourquoi ne pas intégrer Soleure? Le

grand canton devrait aussi se doter d'une administration, de tribunaux et d'écoles bilingues. Sans oublier la culture. «En tant que maire de Bienne, je sais ce que ça coûte.» Et de conclure: «Si l'Arc jurassien est intéressé par Bienne, il faut qu'il accepte le Seeland.»

Que pense-t-on de ce grand canton du côté d'Yverdon-les-Bains? «Nous nous sentons bien dans le canton de Vaud», commente le syndic socialiste Daniel von Siebenthal. Il ne croit pas réalisable une intégration dans l'Arc jurassien du district du Nord-Vaudois. Même si «nous avons une unité paysagère fortement mise en valeur». Et de s'adresser à l'auteur de l'essai: «Même Pierre-Alain Rumley ne sait pas très bien où nous mettre.» Ce dernier confirme: «Le poids de la tradition, les mouvements pendulaires vont en direction de Lausanne et de l'Arc lémanique.» Il fait le même constat pour Soleure, canton orienté vers Bâle, Zurich et Berne.

Un point au moins réunit les trois hommes. Expo.02 a été le détonateur de nouvelles réflexions sur le pays des Trois-Lacs. «Ça a permis de faire exploser les frontières», commente Daniel von Siebenthal. Même si, juge-t-il, l'événement n'a pas été «suffisant, avec le côté éphémère de l'expo, pour fonder quelque chose». Sauf en matière de tourisme. Selon lui, le concept Région Jura et Pays des Trois Lacs est «porteur d'espoir. A Yverdon-les-Bains,



EXPO.02 La grande manifestation dans la région des Trois-Lacs a permis de tisser des liens entre les différentes villes, notamment en matière touristique.

(ARCHIVES RICHARD LEUENBERGER)

c'est le seul projet que nous avons concrétisé.» Avis partagé par son homologue biennois Hans Stöckli: «Si Bienne fait partie de l'Arc jurassien, c'est grâce à Expo.02.»

Le débat de mardi soir au Club 44 à La Chaux-de-Fonds, s'il n'a pas fait avancer le dossier du grand canton, a permis d'avoir une vision plus large que celle de l'intégration pure et simple des cantons du Jura et de Neuchâtel avec le Jura bernois. «Une réforme territoriale doit faire partie des choses auxquelles nous devons réfléchir», conclut Pierre-Alain Rumley. /DAD

«Faire un canton de Neuchâtel»

Le canton de l'Arc jurassien est-il une question existentielle pour vous? C'est la question à laquelle ont répondu les participants au débat du Club 44. «Non, clame le directeur général de Tissot François Thiébaud. Montrons le bon exemple!» Il prône en premier lieu une fusion du Locle et de La Chaux-de-Fonds avant de passer à autre chose. «Tout regroupement peut permettre d'alléger les charges. Il faut que nous comprenions qu'un regroupement est nécessaire. Aussi avec le côté français. Je suis avant tout un Jurassien, quelqu'un d'entêté. En plus, nous avons un terroir», dit-il en évoquant l'horlogerie. «Il faut le faire savoir. Il faut donner un avenir aux jeunes aussi.»

Pour le boss de Tissot, avant de penser grand canton de l'Arc jurassien, il s'agit de «faire un canton de Neuchâtel», combler le fossé Haut-Bas. Les distances sont réduites entre les villes: «Arrêtons de penser que nous sommes à la période de la bicyclette et de la calèche!» Le conseiller d'Etat neuchâtelois Claude Nicati a rebondi sur ces paroles. «Le Transrun, c'est un projet qui a pour but de répondre aux inquiétudes de Monsieur Thiébaud. Quant à son extension du réseau ferroviaire en direction de Besançon, il y voit un enjeu important. «Une des réserves de population pour nous, c'est la Franche-Comté. C'est un million d'habitants.» /dad

«Si Bienne fait partie de l'Arc jurassien, c'est grâce à Expo.02»

Hans Stöckli

PRO VÉLO NEUCHÂTEL

Pétition pour davantage de bandes cyclables

Pour Pro Vélo Neuchâtel, circuler sur les routes du canton en bicyclette reste dangereux. L'association a déposé une pétition munie de 1624 signatures le 22 septembre dernier «pour davantage de bandes cyclables». Une pétition qui sera traitée par le Grand Conseil, la semaine prochaine. Elle demande plus d'aménagements pour les cyclistes et la mise en place d'un délégué au vélo qui participerait aux projets routiers.

Malgré un port du casque qui se démocratise et l'organisation de cours de conduite pour les cyclistes, le nombre d'accidents les impliquant ne diminue pas. Les chutes mortelles, en Suisse, ont même doublé en 2009 passant de 27 à 55 victimes.

La Commission des pétitions et des grâces a examiné le texte de l'association et propose au Grand Conseil de ne pas lui donner suite par sept voix contre deux. Argument: de nombreux projets sont déjà prévus dans les années à venir à travers le volet mobilité douce du projet d'agglomération RUN.

Trois membres de la commission, socialiste et PopSol, ont signalé leur désaccord par un rapport de minorité: «Le classement de la pétition reviendrait à dire que le Conseil d'Etat a entrepris tout ce qu'il était en mesure de faire dans ce domaine. Nous n'avons pas cette certitude.» Selon cette minorité, une centaine de mesures étaient planifiées dans un rapport du RUN alors que



DEBAT Pour Pro Vélo, il manque de pistes cyclables. La Commission des pétitions répond que les mesures prises sont suffisantes.

(ARCHIVES CHRISTIAN GALLEY)

le Conseil d'Etat n'en propose finalement qu'une vingtaine.

Insatisfaction aussi pour Johanna Lott Fischer, présidente de Pro Vélo Neuchâtel: «La pétition ne revendique rien de nouveau. Juste que les mesures promises soient réalisées. Parce qu'on ne voit rien de concret arriver». Et d'ajouter: «On nous répond toujours qu'on ne peut pas investir de grosses sommes d'argent pour quelques cyclistes.» Un des buts de la pétition donc: montrer que les cyclistes sont nombreux et ont des droits.

Au-delà de rendre la route sûre pour les deux-roues, Pro Vélo a également pour objectif, de la rendre agréable: «On aimerait que sur certaines distances, le vélo puisse remplacer la voiture. Il faut donc des

liaisons directes, pas seulement des chemins touristiques», revendique Johanna Lott Fischer.

Et dans ce domaine, du travail reste à accomplir. «Il y a encore beaucoup d'anciennes routes étroites sans aucun aménagement pour les cyclistes», souligne-t-elle. Sans compter le fait que les tronçons réservés aux vélos sont souvent moins entretenus que le reste du réseau routier.

A noter que de telles actions ont également été menées dans les sections Pro Vélo de Fribourg, Genève, Jura, Neuchâtel, Vaud et Valais, pour un total de 18 500 signatures. Il faut dire que si le nombre de cyclistes accidentés diminue en Suisse alémanique, il n'en est rien en Romandie. /sde

PASSEPORTS

Bilan positif à Neuchâtel

Depuis le 1er mars jusqu'au 30 avril, plus de 2600 nouveaux passeports biométriques ont été remis par l'Office cantonal neuchâtelois de la population. Les procédures mises en œuvre par l'office, de la saisie des données au traitement administratif du dossier, ont permis de délivrer les nouveaux documents de voyage à leurs détenteurs dans un délai en moyenne inférieur à dix jours.

Ce premier bilan est extrêmement satisfaisant pour l'office. Situé à Tivoli 22, à Neuchâtel, il assure la gestion des nouveaux passeports biométriques suisses, pour l'ensemble du canton. /comm-réd

FRAÎCHEUR MAXIMALE

PROFITEZ-EN MAINTENANT! OFFRES VALABLES DU 18.5 AU 24.5.2010 OU JUSQU'À ÉPUISEMENT DU STOCK



50%
2.40
au lieu de 4.90
Ananas
Costa Rica/Panama,
la pièce



50%
8.65
au lieu de 17.30
Saucisses à rôtir
en lot de 10
Suisse, 10 x 100 g



3.50
au lieu de 4.40
Jambon de
la borne
fribourgeoise
«le dzodzet»
prétranché
20% de réduction
Suisse, l'em-
ballage de 180 g
environ, les 100 g



1.80
au lieu de 2.25
Le Britchon
Suisse, préemballé,
la pièce de 200 g
environ, les 100 g



1.20
Carottes
Italie/Espagne,
en sachet de 1 kg



40%
11.90
au lieu de 19.90
La magie des roses,
Max Havelaar
le bouquet de 30



30%
2.60
au lieu de 3.80
Pommes Gala
Suisse, le kg



40%
2.10
au lieu de 3.50
Steak de cheval
frais, Canada,
les 100 g
Uniquement en
libre-service

MIGROS

M comme Meilleur.

Société coopérative Migros Neuchâtel/Fribourg
Les articles M-Budget, Sélection et ceux bénéficiant déjà d'une réduction sont exclus de toutes les offres.



GRAND CONSEIL

Commission favorable au crédit pour Microcity

La commission parlementaire qui a planché sur le projet de bâtiment de la microtechnique, à Neuchâtel, propose au Grand Conseil d'accepter le crédit de 71 millions pour la construction de Microcity. Les députés se prononceront la semaine prochaine sur la question. /réd

Le groupe Popvertssol propose Patrick Erard à la CEP

Le député et chef du groupe popvertssol au Grand Conseil Patrick Erard est candidat à la commission d'enquête parlementaire sur «l'affaire Hainard». Il devrait en prendre la présidence. Décision mardi au législatif. /réd

CAMBRIOLAGES

Le voleur du crépuscule qui sévissait dans le canton arrêté en Hongrie

Un des «cambrioleurs du crépuscule» a été arrêté en Hongrie et extradé en Suisse. Il serait l'auteur de 108 vols dans le canton entre 2006 et 2008. Son ADN l'a trahi.

SONIA DÉLÈZE

Accusé de 108 cambriolages, dont 103 dans le canton de Neuchâtel, un Kosovar de 51 ans a été appréhendé en Hongrie à la fin de l'année dernière. Le butin est estimé à plus de 500 000 francs. Il s'agit d'une des plus grandes séries de vol de ces dix dernières années. C'est lors d'un simple contrôle que les forces de l'ordre hongroises ont mis la main sur le malfrat.

Auparavant, la police neuchâteloise avait pu l'identifier grâce à des recherches scientifiques. L'homme était en effet déjà fiché et il avait laissé des traces derrière lui, notamment d'ADN. Un mandat d'arrêt international avait été émis à son encontre. Le kosovar a été extradé en Suisse le 31 décembre 2009, seulement quelques jours après son arrestation.

Des vols effectués en trois vagues: de décembre 2006 à avril 2007, de fin octobre

2007 à fin janvier 2008 et de fin octobre 2008 à décembre 2008. Toujours donc en automne ou en hiver, profitant du changement d'heure saisonnier qui amène la nuit à tomber déjà en fin d'après-midi. Facile d'identifier les maisons encore vides, il suffit de cibler celles qui ne sont pas encore éclairées. Les habitations sont le plus souvent visitées dès 17h, durant cette période, de l'année. Alors que le reste du temps, la majorité des cambriolages ont lieu en plein jour ou lors de l'absence prolongée des résidents.

A l'époque, des grands moyens avaient été mis en œuvre pour stopper les «cambrioleurs du crépuscule» comme on les appelle. Des patrouilles avaient été organisées aux heures et lieux critiques. Un hélicoptère de l'armée avait même été utilisé aux Geneveys-sur-Coffrane. Sans résultat, les voleurs, à pieds, avaient réussi à se cacher dans une forêt voisine. Face à l'ampleur du phénomène, la police neuchâteloise avait même lancé une campagne de prévention en 2007 et en 2008 pour mettre en garde la population avec des conseils pratiques: laisser une

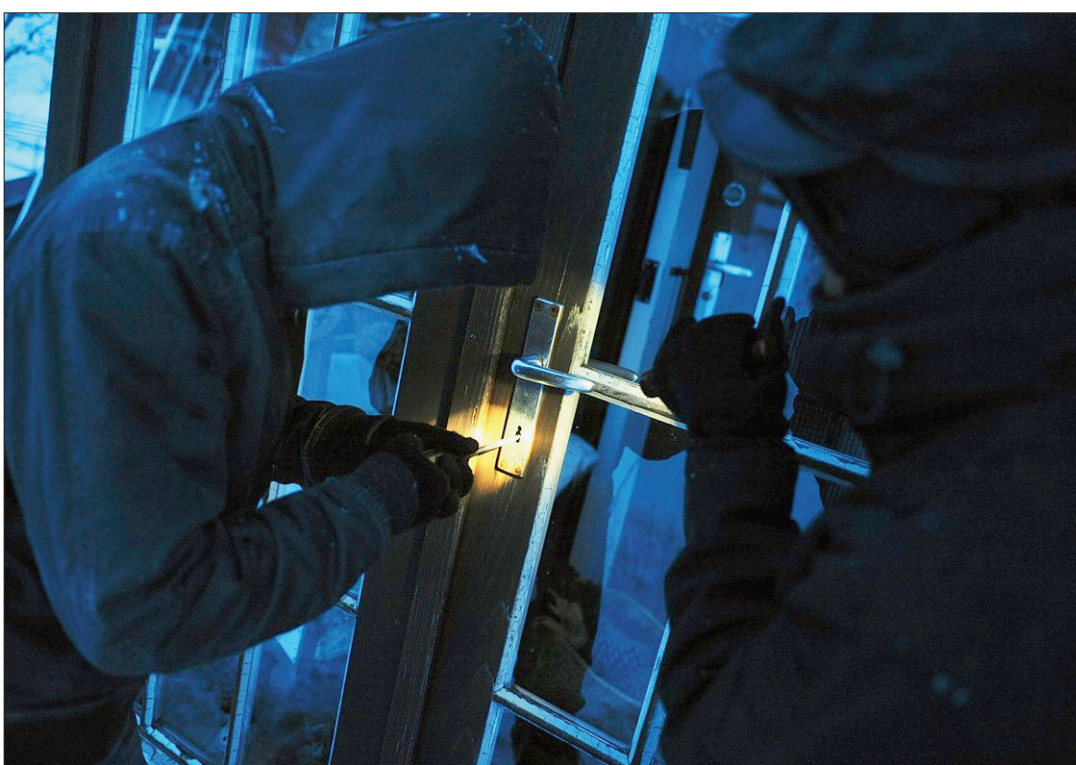

À LA TOMBÉE DE LA NUIT Le cambrioleur profitait de l'obscurité des soirées d'automne et d'hiver pour entrer par effraction dans les villas. Le préjudice est estimé à plus de 500 000 francs. (ARCHIVES CHRISTIAN GALLEY)

lumière allumée à l'intérieur tout comme à l'extérieur de la villa, mettre les objets de valeur dans un coffre ou encore garder un œil sur la maison des voisins. Des mesures qui, semble-t-il, ont découragé les malfrats puisque en 2009, la série noire ne s'est pas répétée, une fois l'hiver venu.

En plus du fait d'opérer dans l'obscurité, plusieurs points communs peuvent être relevés entre les différents cambriolages du kosovar. Ainsi, il avait ses zones de prédilection: les districts de Neuchâtel, de Boudry et du Val-de-Ruz. Seulement cinq cambriolages ont été recensés en dehors du canton:

quatre à Fribourg et un à Berne.

Il n'a dévalisé que des villas individuelles. Des habitations dans lesquelles il est entré le plus souvent par effraction en cassant une porte ou une fenêtre.

Enfin le voleur s'est avant tout montré intéressé par les bijoux. Il a également subi-

A l'époque, de grands moyens avaient été mis en œuvre pour stopper la série de cambriolages. Un hélicoptère avait même été utilisé aux Geneveys-sur-Coffrane

liser, à l'occasion, de l'argent liquide et des natels.

Il a parfois agi avec l'aide de complices, mais ces derniers n'ont pas encore été retrouvés. L'instruction est bouclée. La date du procès n'est pas encore fixée. Le cambrioleur restera en détention préventive jusqu'à son jugement. /SDE

CFF

Cinq policiers l'attendent

«Plusieurs contrôleurs m'ont affirmé qu'ils se montraient tolérants envers les personnes qui voyagent en 1e classe avec un billet de 2e lorsque le train est bondé», assure Bernard Huguenin, pendulaire régulier sur la ligne qui relie Neuchâtel à La Chaux-de-Fonds.

Confiant, il fait part de cette soi-disant indulgence à une connaissance qui, le lendemain, alors que le train de 17h01 en direction de Neuchâtel est comme d'habitude surchargé, choisit de s'asseoir en 1e classe plutôt que de rester debout durant la demi-heure de trajet. Manque de chance, elle se voit notifier une amende de 80 francs. «Sans surclassement, ce n'est possible qu'avec l'autorisation du contrôleur», commente Frédéric Revaz, porte-parole des CFF. Selon quels critères? «Uniquement dans des cas exceptionnels, lorsque le train est vraiment plein.»

Bernard Huguenin, par solidarité, rejoint la jeune femme. Et se fait verbaliser à son tour.



TRAIN SURCHARGÉ On ne peut pas s'asseoir en 1e classe avec un billet de 2e sans la permission du contrôleur. (ARCHIVES CHRISTIAN GALLEY)

«J'ai refusé de dévoiler mon identité dans un geste de protestation citoyenne», affirme-t-il. Protestation contre la nouvelle rame inaugurée en décembre dernier (notre édition du 30 mars). Moins de sièges que par le passé «alors qu'avant déjà, il n'y avait pas assez de places assises pour tout le monde», se plaint le pendulaire.

A l'arrivée, quatre agents en uniforme et un en civil l'attendent. «Appeler la police ferro-

viaire, c'est la procédure en cas de non coopération», explique Frédéric Revaz. «Ce n'est pas normal que la décision soit aussi arbitraire», s'indigne le Neuchâtelois. Le contrôleur, ce jour-là, était visiblement zélé, allant jusqu'à suivre et verbaliser une personne âgée, qui assise en première classe avec un billet de deuxième, avait pris la place de Bernard Huguenin en seconde classe lorsque ce dernier s'était levé. /sde

GRUPE E

Bénéfice record grâce à Alpiq

Groupe E a réalisé un bénéfice net de 490 millions de francs l'an dernier, contre 88 millions en 2008. Cette performance est essentiellement due aux 475 millions de produit extraordinaire, dont le groupe d'électricité fribourgeois a bénéficié avec la création d'Alpiq.

Les résultats 2009 du Groupe E sont très contrastés, a indiqué hier le directeur financier Willy Zeller. Il a cité une baisse de 50% du résultat d'exploitation avant intérêts, impôts et amortissements à 76 millions de francs, ainsi qu'une chute de l'EBIT à 26 millions (-76%).

Il a imputé cette baisse à la décision de stabiliser les prix de vente à un seuil inférieur à la moyenne suisse, alors que les prix d'achat ont fortement augmenté sur le marché. Les produits d'exploitation enregistrent en revanche une hausse significative (+13%). Cette évolution s'explique par la forte progression des ventes à l'étranger. Les ventes sur le marché suisse sont restées stables à 2998 GWh, con-

tre 2915 un an plus tôt. Le chiffre d'affaires consolidé a grimpé de 14% à 754 millions. Le producteur et distributeur d'électricité a en outre accru ses investissements, les faisant passer de 68 millions à 93 millions de fr. l'an dernier.

Groupe E a produit au total 1182 gigawatt-heures (GWh), contre 954 en 2008. La production hydroélectrique se taille la part du lion avec 56,3%; la production thermique suit avec 43,7%. La part de la production d'énergies renouvelables s'établit à 0,4 GWh. Le groupe est bien décidé à pousser la production de ces dernières pour atteindre les 250 GWh en 2030. La quasi-totalité de la plus-value résultant de la création d'Alpiq y sera consacrée.

Encore faut-il que Groupe E puisse avancer ses projets. Le dossier des éoliennes du Schwyberg (FR) est bloqué par des recours. Le directeur général Philippe Viridis ne voit pas sa résolution avant deux ans; une des neuf éoliennes est déjà com-

mandée. «Les politiciens demandent de la production électrique écologique, il faut qu'ils s'en donnent les moyens. Il ne faudra pas s'étonner si nous développons l'éolien et le photovoltaïque à l'étranger», s'est-il exclamé. Philippe Viridis a déploré que des organisations environnementales de niveau national puissent bloquer des projets bien acceptés par les riverains. Il n'a pas caché son agacement, une des dernières oppositions à un projet «propre» survenant juste après le renoncement en avril du groupe E à son projet de participation à une centrale à charbon à Brunsbüttel (D).

En vue de l'ouverture complète du marché, Groupe E commercialisera son électricité dès le 1er janvier 2011 sous la marque 1to1 energy. Le groupe fribourgeois collabore avec les Forces motrices bernoises dans cette distribution. Les deux sociétés collaborent depuis plusieurs années et ont créé en 2005 la coentreprise cc à Morat. /ats

ROULEZ 4 ANS EN TOUTE TRANQUILLITÉ.



**CLIO
DÈS FR. 13 200.-**



1.9%

- ✓ Pas d'acompte obligatoire
- ✓ Frais d'entretien compris
- ✓ Garantie incluse
- ✓ Garantie mobilité incluse
- ✓ Assurance mensualités incluse

Voir détails sous www.renault.ch



Neuchâtel: Garage ROBERT SA, 032 730 40 40

Corcelles: Garage du Crêt Claude Arm, 032 731 16 27 – **Neuchâtel:** Garage des Parcs Sarl, 032 725 29 79 – **Neuchâtel:** Garage du Gibraltar, 032 724 42 52

Offre réservée aux clients particuliers jusqu'au 30.06.2010. Modèle illustré (équipements supplémentaires incl.): Clio Dynamique TCe 100, 1149 cm³, 3 portes, consommation de carburant 5,8 l/100 km, émissions de CO₂ 137 g/km, catégorie de rendement énergétique A, Fr. 22 700.- moins prime Fr. 2 000.- = Fr. 20 700.-. *Renault Relax Leasing: taux nominal 1,9% (TAEG 1,92%), contrat de 48 mois. Frais d'entretien/Garantie: 48 mois/100 000 km (au 1^{er} des 2 termes atteint). Exemple: Clio Expression 1.2 75 (3 portes), Fr. 17 200.-, 20% acompte, valeur de reprise Fr. 7 224.-, 10 000 km/an, 48 x Fr. 149.- (TVA incl.) après déduction prime à la casse Fr. 2 000.-. Casco complète oblig. non comprise. Financement par RCI Finance SA (sous réserve d'acceptation). L'octroi d'un crédit est interdit s'il occasionne le surendettement du consommateur. L'offre Renault Relax Leasing n'est pas cumulable avec les primes (sauf avec la prime à la casse). La prime à la casse de Fr. 2 000.- est valable pour toute reprise d'un véhicule de plus de 8 ans à l'achat d'un nouveau modèle Renault. L'achat ne peut être effectué que par la même personne que celle indiquée sur le permis de circulation de l'ancien véhicule.

PROFESSIONS PARAMÉDICALES

AVIS DIVERS

Madame Céline ANNEN

Naturopathe-Homéopathe diplômée
Kinésiologue MKB

a le plaisir de vous annoncer l'ouverture de son
CABINET DE NATUROPATHIE

Av. du 1^{er} Mars 33 à Neuchâtel
Tél. 032 345 25 26

consultations pour adultes, enfants et bébés

ANTONIA
Médium réputée
Précise et franche
De 9h à 20h
Tél. 0901 220 160
Fr. 2.90/min.



La sclérose en plaques interrompt l'influx nerveux. Aidez-nous: CCP 10-10946-8

SEP

Société suisse de la sclérose en plaques

ENSEIGNEMENT

FORMATIONS

- SECRETARIAT
- COMMERCE
- TOURISME
- PARAMÉDICAL
- FRANÇAIS
- ANGLAIS - ALLEMAND

Ecole Bénédict

www.benedictneuch.ch
032 725 29 81

**VOUS N'AVEZ PAS REÇU
VOTRE JOURNAL?**

En nous signalant cet incident avant 10h30, nous vous rapportons
votre journal dans votre boîte aux lettres avant 12h30.
Nous recevons vos appels dès 7h30, au 032 723 53 90.

Cette prestation est disponible du lundi au vendredi pour tous les abonnés distribués par porteurs.

Votre quotidien,
c'est nous.

L'EXPRESS
www.arcinfo.ch

AVIS DIVERS

FUST Au jeu concours des millions:
Et ça fonctionne. Prix principal: fr. 1'000'000.-

• Electroménager • TV & Home Cinéma/HiFi • Ordinateur avec service • Téléphonie

Hit d'anniversaire

20 ans de TV chez FUST

82 cm / 32"

Prix de lancement **799.-**
au lieu de 999.-
Economisez 200.-

UE-32 C 4000

- Tuner DVB-T/DVB-C (CI+)
- Connexion USB

No art. 980905

449.-
avant 599.-
Economisez 25%

82 cm / 32"

free-bwin.com

799.-
avant 999.-
Economisez 200.-

106 cm / 42"

Full-HD

free-bwin.com

1699.-
avant 1999.-
Economisez 300.-

Full-HD +100Hz

119 cm / 47"

free-bwin.com

Au jeu concours des millions FUST:
Prix principal:
fr. 1'000'000.-

D'autres prix sensationnels
d'une valeur totale de plus de
fr. 2'000'000.-

Participation et conditions:
www.fust-tiraabutmillionnaire.ch
powered by **free-bwin.com**

PHILIPS 42 PFL 3604 D

- Contraste dyn. 30'000:1 • Tuner DVB-T

No art. 980847

LG 47 SL 9500

- Contraste dyn. 3'000'000:1 • Fonction Bluetooth
- USB (MP3, JPEG, MPEG4)

No art. 980858

Service de réparations toutes marques quel que soit le lieu d'achat! 0848 559 111 (tarif local), www.fust.ch

FUST - ET ÇA FONCTIONNE:

- Garantie de prix bas de 5 jours*
- Avec droit d'échange de 30 jours*
- Un choix immense de tous derniers articles de marque
- Occasions/modèles d'exposition
- Louez au lieu d'acheter

Commandez sur www.fust.ch
*Détails www.fust.ch

Payez quand vous voulez: carte gratuite chez Fust.

Bienne, Capitot, Spitalstrasse 32, 032 329 33 50 • Bienne, Fust Supercenter, Route de Soleure 122, 032 344 16 02 • La Chaux-de-Fonds, Bvd des Eplatures 44, 032 924 54 14 • La Chaux-de-Fonds, Centre Lemuria (Ex Carrefour), 032 924 50 85 • Marin, Marin-Centre, rue Fleur-de-Lys 26, 032 756 92 42 • Montagny-pres-Yverdon, Centre Commercial Coop, 024 447 40 72 • Neuchâtel, Fust-Supercenter, chez Globus, 032 727 71 35 • Neuchâtel, Centre Maladière, 032 720 08 55 • Réparations et remplacement immédiat d'appareils 0848 559 111 (Tarif local) • Possibilité de commande par fax 071 955 52 44 • Emplacement de nos 159 succursales: 0848 559 111 (Tarif local) ou www.fust.ch

Avis aux annonceurs

En raison de la Pentecôte
L'Express ne paraîtra pas
lundi 24 mai 2010.

Pendant cette période, les délais de remise des annonces sont les suivants:

Editions	Délais
Samedi 22 mai	jeudi 20 mai à 12h
Mardi 25 mai	jeudi 20 mai à 12h
Mercredi 26 mai	vendredi 21 mai à 12h

Les annonces prescrites pour les éditions supprimées seront déplacées d'un jour.
Nos bureaux de Neuchâtel et La Chaux-de-Fonds seront fermés du vendredi 21 mai à 17h au mardi 25 mai 2010 à 8h.
Durant cette période, les avis de naissances, mortuaires et tardifs sont à communiquer jusqu'à 19h à la rédaction par téléphone au 032 723 53 00 ou par fax au 032 723 53 09 ou par e-mail à l'adresse: carnet@lexpress.ch

www.publicitas.ch

publicitas

Une société de PUBLIGroupe

OFFRES D'EMPLOI



Nous recherchons des
vendeurs de talent!

Nous sommes l'un des principaux courtiers immobiliers suisses en charge de plus de 1.500 biens-fonds et nous voulons agrandir notre équipe de conseillers dans toute la Suisse.

Avantages:

- revenus lucratifs
- perspectives de carrière
- horaires de travail libres
- système de formation immochallenge®

Intéressé?

Visitez notre site:
www.betterhomes.ch



Société suisse recherche pour renforcer le team de son service externe

3 collaboratrices

Votre profil:

- un désir d'indépendance
- de l'entrepreneur et le goût du contact
- vous êtes ambitieuse
- vous possédez une voiture

Nous offrons:

- une formation assurée par nos soins (débutantes acceptées)
- un travail varié et agréable
- choix du temps de travail: 50%, 75% 100%
- salaire fixe très élevé + primes

Entrée en fonctions:

- dès que possible ou à convenir.

Pour un premier contact, appelez le tél. 021 695 26 70.

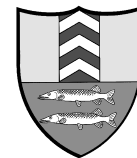

Manpower®

La Commune du Landeron met au concours le poste d'

administrateur/trice-adjoint(e)

Cette personne sera en charge du secrétariat général de l'administration et assumera toutes les tâches y relatives: correspondance, procès-verbaux (notamment du Conseil général), rédaction de rapports divers. La gestion du Centre scolaire et sportif des Deux Thielles, la tenue du portefeuille des assurances, la fonction de maître d'apprentissage et la gestion du site internet officiel feront aussi partie de ses attributions. La personne devra également apporter son soutien à l'administrateur communal dans la gestion des dossiers et assurer son remplacement en cas de besoin.

Nous demandons:

- CFC d'employé(e) de commerce ou titre équivalent
- parfaite maîtrise de la langue française et très grande facilité de rédaction
- expérience confirmée dans le domaine du secrétariat et capacité à travailler de manière indépendante
- formation complémentaire ou expérience en ressources humaines
- rapidité d'analyse et esprit de synthèse
- sens développé des responsabilités et esprit d'initiative
- intérêt pour le service public et pour la vie politique locale et régionale
- engagement, disponibilité et flexibilité dans les horaires, discrétion
- aisance dans les contacts humains et sens de la communication
- connaissances orales et écrites de la langue allemande

Nous offrons:

- un poste à responsabilités
- un champ d'activités très varié et une large autonomie.

Entrée en fonction: 1^{er} août 2010 ou à convenir.

Un descriptif de la fonction est à disposition sur le site internet de la commune: www.landeron.ch/administration/communiqués/offre_d'emploi.

Les offres de service manuscrites, accompagnées d'un curriculum vitae et des copies de certificats et diplômes, doivent parvenir à :

Fabrice SCHNEITER - Responsable de filiale

Manpower SA - Rue de l'Hôpital 20 - Case postale 2673

2001 Neuchâtel 1 - fabrice.schneiter@manpower.ch - www.manpower.ch



DAVID MARCHON

NEUCHÂTEL

Dayva rencontre la compagnie Le Marchepied

Deux styles de danse ce week-end à l'Espace Danse (Evoles 31a) à Neuchâtel. Le rappeur neuchâtelois Dayva jouera son spectacle «La vie c'est show» (photo), tandis que la compagnie Le Marchepied présentera «Le lac des singes» et «Close the Loop». Une rencontre proposée par l'ADN, samedi à 20h30 et dimanche à 17h30. /réd

NEUCHÂTEL

«Plus aucun magasin ne veut de ces arcades»

Les départs des boutiques The Body Shop et This and That l'année passée ont laissé un vide dans la Grand-Rue de Neuchâtel. Un magasin de lunettes pourrait reprendre les deux surfaces. Mais à une condition: que les arcades soient supprimées. Le projet a rencontré quatre oppositions.

SARA SAHLI

«Ces arcades sont devenues des endroits mal famés où les ivrognes vont pisser le soir», déplore Jacques Gans, propriétaire de deux surfaces commerciales sous les arcades de la Grand-Rue, à Neuchâtel. Les emplacements sont restés vides depuis le départ de la boutique de cadeaux This and That en juillet de l'année passée, suivie de la chaîne de cosmétiques The Body Shop en novembre.

«Plus aucun magasin ne veut de ces arcades». Outre la saleté, il y a surtout le problème de la visibilité», note le propriétaire. «Les gens qui passent dans la rue ne voient que des trous noirs à la place des magasins!» Jacques Gans entrevoit une issue lorsqu'un commerce de lunettes lui fait part de son intérêt pour louer les deux surfaces. Mais à la condition que les arcades (qui n'appartiennent pas à la Ville, mais aux propriétaires des surfaces commerciales) soient supprimées pour laisser s'étendre le magasin. Il fait alors une demande de permis de construire à la Ville.

Mis à l'enquête jusqu'à la semaine passée, le projet a rencontré quatre oppositions. «Des courriers assez brièvement motivés», commente Fabien Coquillat, architecte communal



GRAND-RUE Un commerce de lunettes s'est intéressé à louer les deux surfaces commerciales vides depuis des mois (à droite de la photo). Mais à condition de supprimer les arcades...

(DAVID MARCHON)

adjoint. Ils invoquent en majorité le confort des badauds, qui peuvent s'abriter sous les arcades par mauvais temps.

Si cet argument se retrouve déjà à l'origine de la construction de ces arcades en 1991, il n'était pas le seul. «Il faut se replonger dans les années 1970 pour comprendre les raisons de leur apparition», rappelle Fabien Coquillat. «Les voitures circulaient encore sur la Grand-Rue. Construire des arcades semblait être alors la solution pour la sécurité des piétons».

Le va-et-vient des voitures n'existe plus que dans la mémoire des badauds. Malgré un contexte différent, le plan d'alignement des arcades reste en vigueur. Aussi, la demande de permis de construire déposée par l'architecte de Jacques Gans

«Les voitures circulaient encore sur la Grand-Rue dans les années 1970. Construire des arcades semblait être la solution pour les piétons»

Fabien Coquillat

a fait l'objet d'une dérogation de la Ville avant d'être mise à l'enquête. «Comme les commerces se situent au bout de l'arcade, nous sommes exceptionnellement entrés en matière», note Fabien Coquillat.

Pour l'heure, le dossier est entre les mains du service juridique de la Ville. Initiateurs du projet et opposants attendront que le préavis soit ensuite soumis au Conseil communal pour connaître le destin de ces arcades. «Si besoin, nous organiserons une séance de conciliation», ajoute l'architecte communal adjoint.

Pour Jacques Gans, c'est aussi l'avenir du centre-ville qui est en jeu. «Il faut stopper la désertion des commerces du centre-ville. Ce sont eux qui y amènent de la vie...» /SSA

NEUCHÂTEL

Peu de témoins directs du braquage

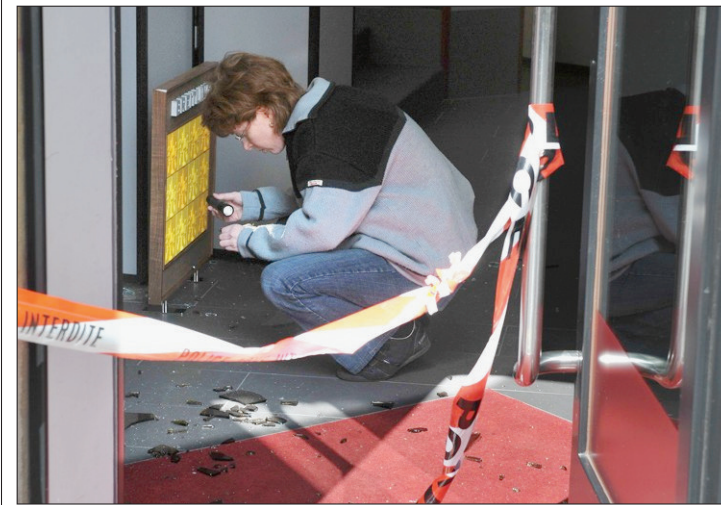

BRAQUAGE Les auteurs du casse courent toujours. Ici une inspectrice juste après le brigandage, mardi à la rue du Seyon. (BRUNO PAYRARD)

«Nous avons peu de témoins directs du braquage, et cela malgré le fait qu'il s'est déroulé en plein jour au centre-ville. Neuchâtel devient une ville morte! Visiblement, il y a moins de monde à 10 heures du matin que le soir...»

Le juge d'instruction Daniel Hirsch, chargé de l'enquête sur le braquage de la bijouterie Robert mardi (notre édition d'hier), le rappelle une fois de plus: «Si des témoins ont vu quelque chose, nous sommes preneurs. Parfois, même un petit détail qui peut sembler insignifiant compte pour les enquêteurs.»

Les deux hommes armés qui se sont emparés d'une cinquantaine de montres de luxe courent toujours. «L'enquête se poursuit activement. Il est évident que la façon de procéder fait penser à une implication des Pink Panthers (réd: une organisation internationale de braqueurs serbes spécialisés dans les casses de bijouteries). Mais toutes les pistes sont étudiées, il peut aussi s'agir d'imitateurs de l'organisation», indique Daniel Hirsch.

Les numéros des montres volées ont été transmis à la police neuchâteloise. «Après le cambriolage de 2003, c'est grâce à ces numéros que la police était tombée sur deux de nos modèles volés», indique François Engisch, le patron du commerce qui a été cambriolé onze fois en trente ans.

«Une montre avait alors été retrouvée sur un marché à Marseille, 48 heures après le vol. Une autre à la douane franco-

italienne, déjà en possession d'un acheteur.» Il précise qu'aucun des auteurs des dix premiers vols n'a jamais été retrouvé.

Hier, au lendemain de ce premier braquage en plein jour, François Engisch était plutôt décidé à poursuivre son activité, malgré les événements choquants de la veille. «Si ma fille n'était pas derrière, motivée à continuer, j'arrêtera. Ce qui est certain, c'est que nous devons prendre des dispositions en matière de sécurité.»

Le patron de la bijouterie ne se fait pas d'illusions: pour que son assurance continue de couvrir le magasin, il sera contraint d'installer une sonnette à l'entrée du commerce. «Mais on n'a pas envie de se barricader. Sans le va-et-vient des clients, ce ne sera plus le même magasin... C'est dommage.»

Jean-Nicolas Michaud, lui, a dû installer une sonnette à l'entrée de sa bijouterie de la place Pury, après le braquage dont il a été victime en 2009. «C'est une exigence des assureurs après chaque vol. Si on ne renforce pas la sécurité, la couverture n'est plus assurée. Du coup, ça devient une escalade! Et les malfrats s'adaptent à ces mesures. Mais finalement, en se barricadant, on risque davantage de se faire prendre en otage...»

Les mesures prises en 2009 avaient coûté «plusieurs centaines de milliers de francs» à la bijouterie Michaud. Une dépense que ne pourra probablement pas éviter François Engisch, même contre son gré.

VIRGINIE GIROUD

ÉCOLES NEUCHÂTELOISES

Quarante Neuchâtelois vont régater dimanche à Venise

Seize élèves du Centre professionnel du Littoral neuchâtelois (CPLN) et dix du lycée Denis-de-Rougemont se préparent à partir en Italie. Ils participent à la 36e Vogalonga qui aura lieu dimanche. Plus de 1500 embarcations propulsées par 5800 rameurs prendront part à la célèbre course nautique vénitienne.

Maurice Weibel prépare et organise le déplacement pour le CPLN. «Pour marquer notre 10e participation, nous aurons deux bateaux en lice», annonce le maître de sport. Ce sont seize élèves âgés de 16 à 18 ans et quatre accompagnateurs qui se-

ront répartis dans les deux canoës du CPLN.

La Vogalonga est une tradition vénitienne qui remonte à 1974. Le parcours représente une boucle de 32 km partant de la place Saint-Marc, s'étendant jusqu'à l'île de Burano et qui revient au centre de l'île par le grand canal. A l'origine, les instigateurs du «marathon nautique» voulaient protester contre la multiplication des bateaux à moteurs à Venise.

Côté préparation, les étudiants n'ont pas chômé. «L'entraînement a commencé en hiver par du renforcement mus-

culaire en salle», révèle Maurice Weibel. «A partir du 1er mars, nous avons commencé à faire des sorties régulières sur le lac», poursuit-il. «Au total, ils ont navigué sur près de 120 km».

La principale difficulté concerne l'organisation du voyage. En effet, l'école dispose du même budget pour cette édition que pour les précédentes. Avec un effectif deux fois plus important, il a fallu faire des choix en matière d'hébergement et de restauration. Pour cela, l'équipe s'installera sur un campement en face de l'île, à Fusina. Les élèves s'occuperont eux-mêmes



MARATHON NAUTIQUE Les Neuchâtelois ne regretteront pas leur difficile entraînement lorsqu'ils devront avaler les 32 km de la régate. (SP)

de leurs repas. En cela, Maurice Weibel pense que la vie du campement sera un plus pour souder le groupe. «Nos participants ne sont pas de grands sportifs», explique l'organisateur. «L'objectif du voyage est de développer l'esprit d'équipe et la volonté.»

Pour sa part, le lycée Denis-de-Rougemont a choisi une autre façon de régater: il y aura un bateau d'élèves et un bateau de profs. Les spectateurs assisteront donc à une course dans la course. Car, comme toujours, les élèves brûlent d'envie de dépasser les maîtres. /gvc

PESEUX



RUE DES GRANGES

CORPS DE RÊVE SUR MESURE

DUO DE CHOC ANTI-CELLULITE

- **Cellu M6 - Keymodule S**
L'appareil le plus performant actuellement
- **Power Plate**
Renforcement musculaire rapide
Réduction de la cellulite
- **Soins du visage**



MARIA GALLAND PARIS GATINEAU PARIS

Démonstration gratuite sur rendez-vous

INSTITUT DE BEAUTÉ

2034 Peseux
7, rue des Granges
Tél. 032 731 79 55



Danièle Berger

ANIMATION



Voici déjà plusieurs années que le village de Peseux organise un Vide-greniers très couru du public. / sp-E

Vide-greniers à Peseux, le rendez-vous des amateurs d'objets insolites

La commission Sports Culture et Loisirs de Peseux organise son traditionnel Vide-greniers le samedi 5 juin de 8h à 17h dans la salle des spectacles de la commune. En effet depuis l'année dernière, le Vide-greniers se déroule à l'intérieur pour éviter les désagréments d'un éventuel mauvais temps comme cela a été le cas il y a deux ans. Une trentaine d'exposants pourront ainsi proposer aux badauds les objets dont ils veulent se débarrasser et ceci à des prix modestes.

Les éditions précédentes se sont déroulées à satisfaction des exposants et des visiteurs qui ont apprécié l'atmosphère bon enfant de ces rencontres. L'année dernière, en particulier, chacun a eu la possibilité de déambuler tranquillement entre les stands sans craindre les intempéries. La cantine sera ouverte et proposera des boissons et une petite restauration. Les organisateurs espèrent que les acheteurs et les curieux viendront nombreux. En cas d'intérêt d'ailleurs, il reste encore quelques places. / sp-E

GRAND-RUE

Collections Printemps - Eté Boutique Liliane

Grand-Rue 15 - 2034 Peseux - Tél. 032 731 67 51

RUE DE LA CHAPELLE



Les Vins de Sylvain
Vins de Neuchâtel

Vigneron encaveur
Sylvain Perrinjaquet
Tél. 032 730 22 00

GRAND-RUE

LEOMEUBLE SA www.leomeuble.ch



Fauteuils relax
Remise spéciale AVS

Magasin de meubles
Route de Boudry 20
2016 CORTAILLOD
Tél. 032 842 10 21

Boutique de meubles
Grand-Rue 38
2034 PESEUX
Tél. 032 842 10 21

AVENUE FORNACHON

PSB Print-System SA
2034 Peseux, Av. Fornachon 12

PSB Print-System SA
2034 Peseux, Av. Fornachon 12

sur acier
verre
bois
alu
plastique
céramique

Rocks & Minerals
2034 Peseux, Av. Fornachon 12

Minéraux
Petite bijouterie

Tél. 032 730 40 33 / 34
Fax 032 730 49 96
info@psbgroup.ch
www.psbgroup.ch

RUE ERNEST-ROULET

OptiGestion SA

Services Immobiliers S.A.

▲ Gérance

▲ Courtage

▲ Expertises

▲ Conseils personnalisés

028-629271

E-mail: info@optigestionsa.ch Tél: 032 737 88 00

www.optigestionsa.ch

RUE DU TEMPLE

PIAGET

sport

TENNIS

- Cordages dès Fr. 30.-
Service rapide et soigné
- Les tenues de vos **CHAMPIONS** sont arrivées, dès 4 ans

032 731 41 51
Temple 4, 2034 Peseux

Prochaines manifestations:

- Vide grenier, le samedi 5 juin à la salle des spectacles



BOUDRY

L'Echo du vignoble reçoit une chorale belge

Ce samedi à 20h, le chœur mixte l'Echo du vignoble de Cortaillod, dirigé par Olivier Ecklin, accueillera la chorale belge Chœur à cœur de Courcelles dans la région de Charleroi. Les invités assureront la première partie du concert qui se déroulera à la salle de spectacles de Boudry. /réd

L'ensemble vocal Vox Animæ en concert demain à Boudry

L'ensemble vocal neuchâtelois Vox Animæ, dirigé par Bernard Guye, donnera un concert demain au temple de Boudry à 20h15. Au programme: chants a capella composés notamment par Edward Elgar et Knut Nystedt. /comm

NEUCHÂTEL

La concierge des tours des Acacias obtient réparation pour tort moral

Les propriétaires des trois tours des Acacias, à Neuchâtel, ont manqué à leur devoir de protection de la personnalité envers la concierge qu'ils ont licenciée en 2004. Le Tribunal des prud'hommes les ont donc condamnés à lui verser une réparation pour tort moral.

JEAN-MICHEL PAUCHARD

Ancienne concierge des numéros 1, 3 et 5 de la rue des Acacias, à Neuchâtel, Danielle Principi, dont le licenciement avait défrayé la chronique au milieu de cette décennie, a droit de la part de ses ex-employeurs à une réparation pour tort moral de 15 000 francs, soit 3,4 fois son dernier salaire mensuel brut, plus intérêts de 5% dès le 1er juillet 2005. Elle a aussi droit à 731 francs comme solde de son treizième salaire 2004. Ainsi en a décidé le Tribunal des prud'hommes dans un jugement reçu par les parties 13 mois après son prononcé oral, et qui n'a pas suscité de recours.

Au moment des faits, la caisse de pensions de la Ville, celle de l'Etat et la société anonyme Logis social romand (LSR), à Lausanne, possédaient chacune l'un des trois immeubles concernés, qui, ensemble totalisent une certaine de logements. En 1995, elles avaient engagé Danielle Principi comme concierge à 80%, taux de travail porté ensuite à 90 pour cent.

Pour Danielle Principi, la conciergerie ne consistait pas seulement à nettoyer entrées et couloirs ou à planifier les tours de lessive. Sans que cela figure sur son cahier des charges, et sur son temps libre, elle organisait pour le quartier de nombreuses activités socioculturel-

les, en particulier pour les enfants et les personnes âgées. «Mes employeurs ont d'ailleurs fini par me défrayer pour ces animations», raconte-t-elle.

Mais, le 25 mars 2004, ces mêmes employeurs lui signifiaient son licenciement. Ils récidivaient le 6 juillet, du fait que le 25 mars leur concierge était protégée d'un éventuel congé par une incapacité de travail. Motifs invoqués: la qualité du travail de Danielle Principi – mise en cause par certains locataires – et la volonté des propriétaires de confier la conciergerie à un couple.

Finalement, le tribunal a fixé au 31 décembre 2004 la fin des rapports de travail entre la concierge et ses employeurs. Le 6 juillet 2004, Danielle Principi était en effet encore protégée par son certificat médical. D'où le complément de 13e salaire octroyé par les prud'hommes.

Quant à l'indemnité pour tort moral, elle se justifie surtout par ce qui s'est passé avant le 25 mars 2004. Le tribunal a certes renoncé à se prononcer sur la qualité du travail de l'ex-conciergerie. Mais il a estimé qu'à partir du moment où des locataires s'en sont plaints, ainsi que du montant des charges de conciergerie, les propriétaires ont «laissé s'installer une ambiance particulièrement délétère» pour leur employée, qui s'en est trouvée «sérieusement atteinte» dans sa santé.

Pour fixer le montant dû à Danielle Principi, le tribunal a notamment tenu compte du fait que ce «manque de soutien de la part des employeurs a dû être ressenti de manière d'autant plus vive par l'intéressée qu'elle s'est investie sur le plan personnel pour créer une ambiance de nature quasi familiale au sein des immeubles».



CONCIERGE Danielle Principi tournait ses activités socioculturelles notamment vers les enfants.

(ARCHIVES RICHARD LEUENBERGER)

En revanche, l'ex-conciergerie n'a pas obtenu du tribunal qu'il considère que les rapports de travail avaient continué en 2005. Certes, les employeurs auraient dû renouveler le licenciement de juillet 2004 une fois leur employée sortie de la protection créée par son certificat médical. Mais elle-même n'a pas, comme elle le devait, manifesté entre octobre et fin 2004, «son intention de reprendre le travail». On a rarement raison sur tout. /JMP

Commentaire



JEAN-MICHEL PAUCHARD
jmpauchard@express.ch

Quel gâchis!

A titre personnel, Danielle Principi voulait une réhabilitation morale et elle reconnaît l'avoir obtenue. Du moins dans la mesure où les prud'hommes ont reconnu un certain nombre de torts de ses ex-employeurs. Il reste que, vue de l'extérieur, cette affaire laisse surtout une formidable impression de gâchis.

Evidemment, il n'est pas question de contester ici le droit fondamental d'un employeur de se séparer d'un de ses employés. Mais peut-on admettre de caisses de pension publiques – qui possèdent quand même deux des trois immeubles concernés par cette affaire – qu'elles participent au licenciement de quelqu'un dont les supposées insuffisances dans l'accomplissement de ses tâches sont loin d'être établies? Et qui, surtout, ajoutait à son travail contractuel, sur son temps libre, des activités dont l'intérêt public ne fait aucun doute?

Peut-on encore admettre que ces mêmes caisses de pension manquent pareillement à leurs devoirs d'employeurs? Passons charitablement sur l'exploit qui consiste à envoyer à trois mois d'intervalle deux lettres de licenciement alors qu'un certificat médical protège l'employé d'un éventuel congé. Le manque de soutien des propriétaires à l'égard de Danielle Principi apparaît plus choquant parce qu'au dommage collectif que représente la cessation d'activité d'une telle concierge il ajoute des dégâts humains dont on aurait dû essayer de faire l'économie.

Nous avons la faiblesse de penser que les employés et dirigeants du secteur public et parapublic devraient représenter l'élite de leur profession. Sur ce coup-là, c'est, hélas, raté.

Elle n'en a pas vu un franc

Danielle Principi n'a pas vu un franc de la réparation qui lui est due arriver sur son compte. Elle doit même encore de l'argent à son avocat. Pourquoi? Parce qu'une telle procédure peut coûter cher, même pour la partie qui, sur le plan moral, s'en sort le mieux. Et parce que l'avocat de l'ex-conciergerie et la partie adverse se sont, en toute légalité, servis au passage.

A partir du moment où l'on se fait assister par un mandataire, tout le courrier et les mouvements d'argent en rapport avec la

procédure passent en effet par son étude. «Et si une indemnité est versée à son client, l'avocat peut y prélever tout ou partie de ses honoraires», déclare le conseil de l'ex-conciergerie.

Par ailleurs, des procédures secondaires en rapport avec cette affaire font que Danielle Principi devait à ses ex-employeurs, surtout pour des dépens et honoraires, plus du tiers de l'indemnité fixée par les prud'hommes. Comme le permet la loi, cette somme a été directement déduite du montant de l'indemnité. /jmp

NEUCHÂTEL

Sculpture, peinture, rires et enfants à l'Interlope

«Mais où je vais le mettre?», s'exclame le papa d'Arthur, 7 ans, en voyant le grand puma en fil de fer que son fils a confectionné au restaurant l'Interlope, hier après-midi à Neuchâtel. Arthur mais aussi Nina, Lina, Leila, Maïté et Oscar ont participé au premier café artistique pour enfants proposé en ces lieux.

Les organisatrices de cet événement, Sophie Reinmann et Marie Walder, veulent offrir un cadre dans lequel les enfants peuvent exprimer librement leur imagination. «Là où il n'y a



CAFÉ ARTISTIQUE Les enfants ont pu laisser libre cours à leur imagination hier à l'Interlope.

(DAVID MARCHON)

pas de barrières, nous n'en mettons pas», explique la première nommée. «Nous cherchons à cultiver leur créativité, à leur faire prendre confiance en eux.» A côté du fameux puma, il y en avait pour tous les goûts, de l'abeille à l'escargot, preuve de l'imagination débordante de ces jeunes.

Alors que Sophie Reinmann organise depuis quelque temps de tels ateliers dans son propre local, c'est en mangeant un soir à l'Interlope qu'elle a eu l'idée d'en organiser ici. Ces lieux offrent la possibilité aux parents

de venir en fin d'après-midi admirer les œuvres de leurs enfants et de profiter de cet espace de rencontre, autour d'un verre.

De tels ateliers, prévus pour une dizaine d'enfants, auront lieu plus régulièrement dès la rentrée d'août, bien que le prochain soit déjà agendé au 16 juin. Sophie Reinmann organise également d'autres ateliers durant l'été dans son atelier personnel. /mah

Informations sur
<http://lesateliersophie.blogspot.com>
Réservations obligatoires, 35 francs

En bref

NEUCHÂTEL Politique étrangère américaine en question

La librairie le Cabinet d'amateur, située au 2, escalier du Château à Neuchâtel, accueille l'auteur Pierre Jaquet demain dès 18 heures. Ce dernier présentera son nouveau livre «Etats-Unis: une politique étrangère criminelle». /comm

NEUCHÂTEL Certains musées seront ouverts ce lundi

Ce lundi, dans le chef-lieu du canton, le Muséum d'histoire naturelle ainsi que le Musée d'art et d'histoire seront ouverts malgré le congé de Pentecôte. A l'inverse, le Musée d'ethnographie de Neuchâtel sera fermé comme tous les lundis. /réd

Immobilier à vendre

A 15 MINUTES ouest Neuchâtel, magnifique appartement avec cachet dans villa récente, 5 1/2 pièces, grand séjour avec cheminée et véranda, 4 chambres, 2 salles d'eau + WC séparé, 2 grandes caves, garage, place de parc, terrasse, jardin, situation calme, vue lac et Alpes, proche toutes commodités. Min. Fr. 720 000.—. Pour août 2010. Tél. 076 469 34 47, 18 - 20 heures. 028-656463

CHALET AUX PONTINS, situation tranquille, accès facile. Tél. 079 273 74 47 028-657093

FENIN, APPARTEMENT 4 1/2 PIÈCES, lumineux, vue, balcon, calme, garage et place de parc. Tél. 079 796 39 03 012-722205

GAMPELEN, maison familiale rénovée de 2 appartements, parcelle de 960 m², quartier calme. Fr. 730 000.—. Tél. 032 731 50 30 www.vente-immob.ch 028-656850

MONTMOLLIN, dans PPE de 3 appartements, attique moderne et lumineux de 4 1/2 pièces + buanderie, mezzanine, combles, cave et 2 places de parc, terrasse de 30 m², Fr. 595 000.—. Tél. 079 793 76 65 028-657074

MORTEAU - TERRAINS À BÂTIR. Exposition Sud à 2 minutes du centre ville, vue dégagée, libre choix du constructeur. Renseignements et visites Tél. 0033 3 81 67 60 11. Mail: champs-caresses@orange.fr 132-232475

ST-AUBIN-SAUGES, superbe appartement en PPE avec deux places de parc dans garage collectif, vue sur les alpes et le lac de Neuchâtel. Situation tranquille et proche des commerces. Prix: Fr. 540 000.—, à discuter. Tél. 078 621 12 90. 028-657095

Immobilier à louer

BOUDRY, 2 pièces, cuisine agencée, douche, ascenseur, cave, tranquille. Fr. 870.— charges comprises. Tél. 078 922 96 37. 028-657069

BOUDEVILLIERS APPARTEMENT 2 1/2 PIÈCES, terrasse, vue, cuisine agencée. Libre à convenir. Fr. 1000.— charges comprises + 1 place de parc. 079 661 47 14. 012-722577

CHX-DE-FDS (22-Cantons), très beau 3 pièces (93 m²) lumineux, séjour traversant 32 m², cuisine agencée, salle de bains, WC séparé, balcon sud, garage Fr. 1400.—+ charges. Tél. 021 807 08 07 028-657047

LA CHAUX-DE-FONDS, Rue Dr. Dubois 6, joli 3 pièces, mansardé, tout confort. Fr. 700.— + Fr. 100.— charges. Libre tout de suite. Tél. 079 724 66 38 132-232564

LA CHAUX-DE-FONDS, 1, 2, 3 et 4 pièces, rénovés, cuisines agencées neuves. Tél. 079 237 86 85. 028-657190

LA CHAUX-DE-FONDS, Avenue Léopold-Robert 128, 3^e étage. Très bel appartement de 3 1/2 pièces et 80 m². Complètement rénové avec cuisine agencée. Loyer Fr. 1050.—/mois, charges comprises. Libre de suite ou à convenir. Tél. 079 246 20 57 132-232394

CORTAILLOD, centre du village, 3 pièces avec cachet, (90 m²), cuisine agencée, grand séjour, cheminée, réduit, vue. Libre le 1^{er} juillet ou à convenir. Fr. 1540.— + charges. Tél. 032 842 64 22 028-657071

GRAND APPARTEMENT de charme dans ferme à la campagne 20 min de Neuchâtel, 20 min de La Chaux de Fonds. Fr. 1200.— + Fr. 300.— charges. Tél. 079 549 73 76 028-657029

HANGAR dépôt 950 et 300 m², est de Neuchâtel, hauteur 4 m. Tél. 079 416 34 84. 028-653876

LA CHAUX-DE-FONDS, Avenue Léopold-Robert 128, 4^e étage, très bel appartement de 2 pièces et 60 m², rénové avec cuisine agencée. Loyer: Fr. 780.—/mois charges comprises. Libre dès le 1^{er} juillet 2010 ou à convenir. Tél. 079 246 20 57.

LA CHAUX-DE-FONDS, 2 1/2 pièces, cuisine agencée habitable avec réduit, lumineux séjour avec accès terrasse et vue sur la ville, garage collectif, quartier calme et convivial, proche du centre ville. Tél. 032 967 87 87, le matin - www.gerance-esplanade.ch 132-232561

LA CHAUX-DE-FONDS, 1^{er} juillet, appartement de 3 pièces, entièrement remis à neuf, loyer Fr. 850.— + charges. Pour tous renseignements: Tél. 032 725 32 29. 028-657188

LA CHAUX-DE-FONDS, Hôtel-de-Ville, plusieurs entrepôts au rez de 14 m² (Fr. 150.—) et 26 m² (Fr. 300.—). Tél. 079 237 86 85. 028-657186

LE LANDERON, superficie de dépôt 70 m² à l'étage, divisible en deux. Fr. 250.—/mois. Tél. 079 445 88 27. 028-657110

LE LANDERON 5 pièces duplex 110 m² avec petite conciergerie + place de parc. Fr. 1600.— charges comprises. Libre 1.07. 079 418 66 48. 022-039381

LE LANDERON, 3 1/2 pièces + mezzanine, lumineux, balcon, 1 place de parc. Fr. 1 595.— charges comprises. Tél. 078 606 29 39. 028-656662

LOCLE, Marais 12, 4 pièces, cuisine agencée, machine à laver. Libre. Tél. 078 685 64 91. 132-232219

LE LOCLE, APPARTEMENT TERRASSE, 2 1/2 pièces, neuf, Cave, buanderie. Fr. 920.— + charges. 079 666 65 62. 012-721433

LE LOCLE, appartement 3 pièces, 3^e étage, ensoleillé, cuisine semi-agencée, libre dès octobre. Tél. 078 638 61 48 132-232563

LE LOCLE, Le Corbusier 16, beaux appartements rénovés de 3 pièces (Fr. 805.—), 2 pièces (Fr. 630.—), cuisines agencées; studio, cuisine équipée (Fr. 435.—), de suite ou à convenir. Pour informations et visites: tél. 032 931 16 16. 132-232213

LE LOCLE, Jeanneret 23, bel appartement de 4 pièces (Fr. 920.— charges comprises) et 3 pièces (Fr. 700.— charges comprises), cuisines agencées, peintures neuves, jardin en commun, libres de suite ou à convenir. Pour visiter tél. 032 931 16 16. 132-232214

LE LOCLE, Jeanneret 4, bel appartement de 3 pièces remis à neuf, cuisine agencée, 3^e étage. Jardin en commun, de suite ou à convenir, loyer Fr. 890.— charges comprises. Pour visiter Tél. 032 931 16 16. 132-232179

LE LOCLE, MAISON INDÉPENDANTE très agréable de 5 pièces en duplex, Cuisine américaine, jardin privée, baignoire. Fr. 1 390.— charges comprises. Parcage facile. 079 291 44 05. 012-722587

LES BRENETS appartement duplex de 4 1/2 pièces avec cuisine agencée. Situé au 2^e étage au centre du village. Libre au 1^{er} juillet. Loyer Fr. 1300.— charges comprises. M. Charmillot Tél. 032 932 10 84 132-232589

A LOUER local commercial de 120 m², plain-pied à Serrières. Fr. 1080.—. 076 786 76 95. 028-657164

LOCAL-DÉPÔT, avec bureau, WC/lavabo, 100 m², à Fontainemelon, Fr. 1200.—. Tél. 079 240 21 21, photos et détails: http://homepage.bluewin.ch/rene-christinat 028-657092

NEUCHÂTEL, près du musée d'ethnographie, places de parc dans garage collectif, loyer Fr. 120.—. Tél. 032 729 00 62. 028-657152

NEUCHÂTEL, rue des Fahys 129, beau 4 1/2 pièces, cuisine agencée, grande terrasse, cave. A convenir. Loyer en fonction du revenu. Place de parc intérieure. Tél. 032 729 09 59 028-657143

NEUCHÂTEL, Ribaudes 17, 2 pièces + 2 grands débarras, cuisine non-agencée, au 4^e étage sans ascenseur, vue sur le lac. Libre dès 1^{er} août. Fr. 620.— + charges. Tél. 032 724 49 23, dès 19h. 028-657026

NEUCHÂTEL, 3 1/2 pièces, cuisine agencée, balcon, cave. Fr. 1295.—/mois, charges et place de parc comprises. Libre fin juin 2010. Tél. 032 730 40 57. 028-657118

PESEUX, rue de Neuchâtel 16, appartement de 1 1/2 pièce, libre à convenir, cuisine, salle de bains, cave. Loyer Fr. 620.— + charges. Tél. 032 729 09 59 028-656840

TRAVERS, de suite ou à convenir, 4 pièces, cuisine agencée, cave, galetas, Fr. 850.— + charges. Tél. 079 337 98 04 / 032 863 30 68 028-657182

• Fenêtres PVC
• Fenêtres bois
• Fenêtres bois-métal

SOCIÉTÉ TECHNIQUE

Menuiserie Fenêtres Agencement
Tél. 032 722 62 62 2074 Marin

Votre spécialiste
pour toutes exécutions sur mesures

Immobilier demandes d'achat

RECHERCHONS SUR LE LITTORAL grand appartement, si possible attique, vue sur le lac. Décision rapide. Tél. 079 240 24 60, www.laface.ch 132-232592

Immobilier demandes de location

SONVILIER, CHERCHE À LOUER GARAGE. Tél. 079 453 10 34 028-657127

Animaux

CANICHES NAINS, À VENDRE, toys ou mini-toys. Tél. 026 660 12 93 ou 079 401 65 10. 022-039147

POUR TOUT ANIMAL: magnétisme, fleurs de Bach, communication. Résolution de problèmes. Suzanne Widmer. Tél. 032 731 79 60. 028-656317

Cherche à acheter

ACHÈTE GRANDS VINS DE BORDEAUX, Bourgogne, Rhône, italiens, etc. Tél. 079 217 45 49. 022-036086

ACHÈTE TRAINS ÉLECTRIQUES: Märklin et autres marques, années 1920 à 1985. Tél. 032 853 42 54 028-656349

A vendre

CHAMBRE BÉBÉ: lit, armoire + table à langer. Fr. 500.—. Tél. 079 403 73 08 028-657159

Rencontres

BELLE JEUNE FEMME DE COULEUR désire rencontrer monsieur âgé. Ecrire sous chiffre à: P 028-657167 à Publicitas S.A., case postale 0048, 1752 Villars-s/Glâne 1.

Erotique

CHX-DE-FDS. Milli très jolie blonde, embrasse, rapports complets. Pas pressée. 076 431 45 47 132-232573

CHX-DE-FDS. New, privé, Louana, blonde, 24. Viens passer un bon moment. 079 787 27 94. 132-232490

CHX-DE-FDS. Gabriella, Hongroise, tous fantasmes. Progrès 89a, 2^e. 7/7. 078 696 75 45 132-232476

NE: ravissante jeune femme, sensuelle, érotique, super vrai massage sur table. Lu-ve. Tél. 079 300 32 30. 028-657083

NE: NEW, PAMELA, adorable Brésilienne, top model, tous fantasmes. Tél. 076 767 61 15. 028-656955

SONIA, belle blonde, 42 ans, poitrine XXXXL, Sexy, accepte tous les fantasmes A-Z. 3^e âge ok. Lundi à samedi. 9h à 18h. Tél. 076 272 02 29. 132-232553

Vacances

LECCE/SM DI LEUCA, à louer appartement. 500 Euros la semaine. Tél. 076 396 49 00. 028-657132

Demandes d'emploi

FERBLANTIER 35 ans, véhiculé, cherche emploi à 60% lundi-mardi-mercredi, dans ferblanterie ou autre. Ecrire sous chiffre à O 132-232586 à Publicitas S.A., case postale 0048, 1752 Villars-s/Glâne 1

JEUNE FEMME, 25 ans, espagnole, permis de conduire, sérieuse, cherche travail, ouverte à toutes propositions sérieuses. Tél. 076 205 51 75 132-232552

HOMME la quarantaine, recherche emploi, ouvert à toutes propositions. Tél. 078 891 45 81 132-232591

Offres d'emploi

RESTAURANT À LA CHAUX-DE-FONDS cherche de suite un aide-cuisinier avec expérience. Appeler le Tél. 079 649 46 04 132-232542

CHERCHE MAMAN de jours pour bébé 10 mois, lundi au vendredi au Locle. 076 726 23 76 132-232567

BYBLOS BAR CHERCHE JEUNE SERVEUSE. Envoyer votre curriculum vitae: Rue du Bassin 4, 2000 Neuchâtel. Tél. 032 721 23 06. 028-657162

CHERCHE: DESSINATEUR(TRICE) TECHNIQUE sur Inventor pour horlogerie. 079 637 33 21. 012-722578

CHERCHE: HORLOGER pour mouvements mécaniques. Tél. 079 637 33 21. 012-722569

GAINS ACCESSOIRES. Nous cherchons une personne robuste et disponible pour les montages et démontages de nos stands de foires et comptoirs en Suisse Romande. Principalement pour la période de printemps et automne. Intéressé? Appelez-nous : 079 299 75 80 - www.just.ch 028-656663

JOB ETUDIANTS(ES)! Nous recrutons activement des Télévendeurs(es). Activité 40% tous les soirs de 17h30 à 20h45 à Neuchâtel. Maîtrise de la langue française exigée. Disponible 3 mois ou plus. Rémunération attractive, salaire fixe + prime. Formation assurée. Poste évolutif si intéressé(e). Contactez le tél. 032 720 10 24. 028-656893

SECRETÁIRE POLYVALENTE À 50%: accueil et réception (centrale), correspondance, aide pour diverses tâches pratiques et administratives. Personne autonome, disponible, à l'aise avec les contacts. Entrée de suite ou à convenir. Poste à durée déterminée. Offres et renseignements à: EREN, Mme Henrique, Fbg de l'Hôpital 24, 2000 Neuchâtel, tél. 032 725 78 14, edith.henrique@eren.ch 028-656934

Véhicules d'occasion

A BON PRIX ACHÈTE AUTOS, BUS. Paie cash. Etat indifférent. Rapidité. Tél. 079 240 45 45. 028-656641

A BON PRIX ACHÈTE voitures, bus, camions. Etat indifférent. Paie cash. Tél. 079 606 09 55. 028-656113

BMW 316, 1.6 lt, rouge, très bon état, expertisée du jour. Fr. 1500.—. Tél. 079 668 23 74 132-232590

Divers

ARRETER-DE-FUMER.CH EN 1 HEURE. Garantie & suivi 1 an. Vos Tabac Stop Center/NE. Info gratuite: tél. 0840 840 990. 028-656753

PARENTS-INFORMATION: des préoccupations, des soucis d'ordre éducatif et familial? Tél. 032 725 56 46. www.parents-information.ch 028-655864

PREGO COIFFURE A DOMICILE, aide à domicile, vous vous faites coiffer et vous offrons une heure d'aide à domicile gratuite tél. 0800 12 22 32 017-929381

VOUS CHERCHE UNE COIFFEUSE à domicile, appelez le Tél. 032 724 58 82 ou 079 361 30 43 028-657161

Notre engagement

Ensemble au quotidien

L'EXPRESS

Le plaisir d'être informé

vos succès



L'Express, partenaire du BCN Tour



VAL-DE-TRAVERS

La Vallonnaire, tradition de Pentecôte

Lundi, aura lieu la 18e randonnée VTT «La Vallonnaire». Les départs des parcours de 44 et 14 km seront donnés entre 9h et 13h, à la patinoire de Fleurier. Les inscriptions seront enregistrées sur place. Restauration chaude et froide, jeux pour les enfants. /comm

ACCIDENT D'AVION

Un pilote vallonnien meurt dans un crash

Un Vallonnien est décédé, hier, peu avant midi, dans le crash de l'avion qu'il pilotait. L'appareil a perdu de l'altitude, heurté la cime d'un sapin avant de s'écraser et prendre feu dans la région de Baulmes. Son passager a été éjecté et est parvenu à rejoindre la route. Un automobiliste l'a conduit à l'hôpital d'Yverdon.

FANNY NOGHERO

Un habitant du Val-de-Travers, âgé d'une septantaine d'années, a perdu la vie, hier peu avant midi, dans le crash d'un avion au-dessus de Baulmes, près du col de l'Aiguillon.

La victime était aux commandes d'un petit appareil de tourisme, de type Cessna 150/L à deux places. Il avait décollé de l'aérodrome de Môtiers, probablement aux alentours de 10h30.

Son passager, un chirurgien neuchâtelois, a été éjecté de l'engin juste avant qu'il ne s'écrase et prenne feu. Il a pu rejoindre la route par ses propres moyens et se faire conduire à l'hôpital d'Yverdon par un automobiliste. Un établissement qu'il a pu quitter en fin d'après-midi.

Selon des témoins, l'appareil aurait perdu de la vitesse et de l'altitude et se dirigeait vers une paroi rocheuse au lieu dit l'Aiguillon. Malgré un tentative de reprise de contrôle, il a décroché, touché la pointe d'un sapin et s'est écrasé dans la forêt. L'avion a pris feu après l'impact.

«Nous excluons pour l'instant un problème technique, ça sent l'erreur d'appréciation»,



CRASH Le Cessna s'est écrasé dans la forêt au lieu dit l'Aiguillon. Suite à l'impact, l'appareil s'est enflammé et le pilote n'a pas survécu. Contrairement au passager, éjecté, qui s'en est sorti indemne. (MURIEL ANTILLE /LA RÉGION)

note Gilles Aeschlimann, président de l'aéro-club du Val-de-Travers, duquel était membre la victime. «C'était un pilote chevronné», relève Gilles Aeschlimann. «Nous ne savons pas ce qui a pu se passer.»

Le Cessna appartenait au club et venait de subir un contrôle de l'Office fédéral de l'aviation civile il y a tout juste un mois. «Ce n'était pas un appareil tout jeune, mais la fiabilité des Cessna est éprouvée depuis des années, souligne le président de l'aéro-club. S'il était neuf, rien ne serait différent. Un avion, ce n'est pas comme une voiture. Le moteur et les pièces sont contrôlés et changés à intervalles réguliers.»

«Ce n'était pas un appareil tout jeune, mais la fiabilité des Cessna est éprouvée depuis des années»

Gilles Aeschlimann

Cet accident a nécessité l'intervention de seize hommes et quatre véhicules du Service de défense incendie et secours de Sainte-Croix, de la Rega, d'une ambulance, d'une patrouille du poste de gendarmerie de Sainte-Croix et d'une du Centre d'intervention régionale (CIR) d'Yverdon-les-Bains. Sont également intervenus sur place deux enquêteurs du Bureau d'enquête sur les accidents d'aviation (BEAA), le juge d'instruction du Nord vaudois et les inspecteurs de l'identité judiciaire de la police de sûreté.

L'enquête devrait permettre de déterminer les causes et les circonstances exactes de cet accident. /FNO

LA NEUVEVILLE

Planter un cep pour le 700e anniversaire

La Confrérie des chevaliers de la toge veut commémorer le 700e de La Neuveville et planter une vigne pour l'avenir. Samedi dès 10 h, chacun est invité au pavillon de la Cascade à planter son cep. Abandonnés par manque d'accessibilité, les trois parchets proches du pavillon sont retournés à la vie sauvage, biologiquement riche en ce site de garide. Deux d'entre eux sont protégés par un programme régional dédié aux prairies sèches mais le troisième, le plus bas, va retrouver sa vocation viticole.

Le jubilé de la cité est un bon prétexte mais la confrérie voit

plus loin. Une vigne est un symbole fort, on la plante pour plusieurs générations, elle apporte le raisin et le vin, support de la convivialité. Elle permet aussi de gagner quelque argent, à consacrer à une œuvre d'utilité publique. Celle du pavillon sera le lieu d'une animation, aux vendanges, où un invité d'honneur choisira à qui verser les revenus encavés. La vigne se veut aussi didactique: sur l'itinéraire de la balade des sorcières, elle montrera divers types de taille, gobelets, guyots et autres lyres. La première récolte viendra en 2012, c'est le dernier moment de planter les cep(s) /bsc



VIGNE COMMÉMORATIVE Le parchet est prêt, au milieu des petits chênes, près de la cascade et du pavillon blanc derrière les arbres.

(BERNARD SCHINDLER)

LE LOCLE

Junior Tshaka sera aux Promos



JUNIOR TSHAKA L'artiste neuchâtelois se produira aux Promos du Locle, comme il l'avait promis l'an dernier. (ARCHIVES DAVID MARCHON)

Junior Tshaka l'avait promis: empêché l'an dernier d'honorer son engagement pour cause d'European Reggae Contest, il donnera cette année un concert aux Promos du Locle. Ce sera le vendredi 2 juillet, à 21h15 sur la Grande Scène. Un vrai cadeau pour ceux qui n'ont pas pu le voir au Paléo Festival!

Samedi, le rock celtique de Galway lancera les dernières notes de cette 36e édition du Music Festival Promo. Entre les deux, une quinzaine d'autres groupes se produiront sur les deux scènes, dont William White, Ska Nerfs ou Tafta.

Comme de coutume, les organisateurs misent sur «le très grand réservoir sous-utilisé» de la région, pour reprendre le mot du président du comité des Promos, Bernard Gafner. Le groupe loclois Pasion Flamenca enchante les amateurs de fougue ibérique, The Rambling Wheels ajoutera sa touche d'humour à son rock endiablé, les artistes de I Skarbonari emmèneront leur public d'Italie en Amérique du Sud, en passant par les Antilles.

La programmation fait la part belle aux sonorités celtiques, avec Anach Cuan, Mask Ha Gazh et Galloway. «Galloway, ce sont des Jurassiens, c'est bien pour attirer les gens de Delémont et Porrentruy», note Bernard Gafner. Pour le pop-rock, le festival a programmé, outre ceux déjà cités, My Name is

George, Urbancy, Vincent Bigler. Le bouquet déjà bien garni s'enrichit de chanson française, avec Swing Gadje et d'électropop avec Lys.

Année après année, le festival musical des Promos réussit un tour de force: s'offrir, aux côtés de groupes régionaux de qualité, un ou deux grands noms et une brochette d'artistes montants.

La prospection est une chose, l'amitié une autre. «Tous les groupes font un effort», dit Bernard Gafner. En clair, pour les beaux yeux du Locle, ceux qui viennent comprennent les contraintes budgétaires d'un petit festival entièrement bénévole et gratuit, mais qui draine 60 000 personnes en deux jours.

La qualité de l'accueil et l'ambiance jouent un rôle prépondérant, les organisateurs en sont persuadés. Ainsi, les Bretons de Mask Ha Gazh ont eu vent des beautés locloises par des contacts avec un autre groupe celtique engagé il y a onze ans.

Le comité lance un appel à faire bon accueil au pin's de la fête. Cette année, 5000 fleurs en bois coloré et munis d'une pastille détachable servant de jeton de caddie sont mises en vente. Sans cette importante source de revenus, il serait tout simplement impossible de faire venir tous ces artistes, rappelle le comité. /by

En bref

■ COFFRANE

Un déficit bien moindre que prévu

Les comptes 2009 de la commune de Coffrane bouclent avec 12 700 francs de déficit, alors que le budget prévoyait un excédent de dépenses de près de 100 000 francs. Selon l'administration, l'amélioration est essentiellement due à des recettes fiscales bien meilleures que prévu. Ces résultats ont été récemment adoptés par le Conseil général. /axb

■ ENGOLLON

Le recul des impôts plombe les comptes

C'est un déficit de 61 000 francs, contre 3400 au budget, que présentent les comptes 2009 d'Engollon, adoptés la semaine dernière par le Conseil général. Cette forte détérioration s'explique par un net recul des rentrées fiscales, commente le Conseil communal. Les arrivées d'habitants n'ont pas compensé le départ de «gros revenus». Le gravillonnage des routes communales a aussi été plus cher que prévu. /axb

■ FENIN-VILARS-SAULES

Des comptes bien moins rouges qu'annoncé

Adoptés par le Conseil général, les comptes 2009 de Fenin-Vilars-Saules affichent un déficit de 55 200 francs. C'est nettement moins que l'excédent de charges budgétisé (196 000) et que celui de 2008 (80 400). Outre des dépenses de santé et de prévoyance sociale moins lourdes que prévu, l'exécutif de la Côteière note dans son rapport que la chute des taux lui a permis d'économiser des intérêts par le renouvellement d'emprunts. Mais attention: ces taux pourraient reprendre l'ascenseur. /axb



CYPRESS HILL
MIKA
SAEZ
YOUSSOU N'DOUR
BIRDY NAM NAM
CARAVAN PALACE
HOCUS POCUS
MISS PLATNUM
OJOS DE BRUJO
MOONRAISERS
DANAKIL
BEAT ASSAILANT
Aldebert Bonobo live
Bloody Beetroots
Death Crew 77
Deep Kick
Elkee
La Dixion
Mark Berube
My Heart Belongs To
Cecilia Winter
Stevans
The Rambling Wheels
The Rocky Jo
Altitude
Yann B

Main sponsor: swisscom
 Sponsor officiel: Heineken
 Partenaires officiels: Cibe.ch, rivella, COSMIC, EON, Liberie Romande
 Partenaire communication: COSMIC
 Partenaire média: EON
 Partenaire institutionnel: Liberie Romande



LA CHAUX-DE-FONDS

Les musées ouverts sauf un le lundi de Pentecôte

Lundi prochain, soit le lundi de Pentecôte, tous les musées directement gérés par la Ville de La Chaux-de-Fonds seront ouverts de 10h à 17h, à savoir: le Musée international d'horlogerie, le Musée des Beaux-arts, le Musée d'histoire naturelle et le Musée d'histoire (photo). En revanche, le Musée paysan sera fermé toute la journée. /comm-réd

RUES ÉTROITES

Croisements difficiles avec des bus à Fontaines

Les bus TRN traversant Fontaines mordent régulièrement sur la piste inverse dans des virages serrés. La compagnie ne le dément pas, mais conteste les reproches de vitesse excessive. La commune annonce une correction de ces rues et une limitation de vitesse à 40 km/heure.

ALEXANDRE BARDET

Des automobilistes témoignent de leur peur, à Fontaines, lorsque des bus des TRN arrivent en face d'eux, plus ou moins à cheval sur deux pistes. Observation faite, c'est le cas lorsque ces gros véhicules venant de Landeyeux ou de Boudevilliers tournent à droite devant le temple. Idem lorsqu'ils arrivent depuis Cernier dans le goulet de l'arrière du temple.

«Nous sommes là dans des rues très serrées, pas adaptées aux bus modernes articulés de 18 mètres de long», commente Jean-Daniel Quidort, responsable du réseau du Val-de-Ruz des TRN (Transports régionaux neuchâtelois). «Les véhicules de ce genre sont justifiés par le confort et la sécurité des passagers, toujours plus nombreux. Avec leur angle de cassure, ils débordent un peu de leur piste, sauf s'ils empiétaient sur le trottoir, ce qui serait dangereux pour les piétons.»

Et la vitesse excessive évoquée par des témoins? «Nous avons entendu certains repro-



CENTRE DE FONTAINES Vu l'étroitesse de la rue du Temple et leur angle de cassure, les bus des TRN débordent régulièrement sur l'autre piste, parfois un peu (comme ici), parfois bien davantage. (DAVID MARCHON)

ches, mais il n'y a jamais eu de dénonciation», répond le responsable TRN. «Il n'est pas possible de commettre des excès avec des bus si lourds – 28 tonnes à plein – sur un parcours aussi tortueux. Aux yeux des automobilistes, l'impression de vitesse est renforcée par la masse du bus. Ça peut impressionner, c'est vrai. Et il faut dire qu'avec nos différentes lignes, 110 bus traversent Fontaines chaque jour.»

Ces croisements difficiles – idem avec des camions – ont aussi été constatés par un bureau d'ingénieurs, réagit le président de commune de

Fontaines, Gilbert Schulé, qui trouve personnellement que «ça roule assez vite.»

Mais tout ça ne devrait pas durer. Les rues et carrefours autour du temple seront légèrement modifiés cet été par la commune. Ces travaux seront entrepris parallèlement à la pose d'un nouveau revêtement par l'Etat et de nouvelles canalisations. A l'issue de ce chantier d'un ou deux mois, la limitation de vitesse à travers Fontaines sera réduite de 50 à 40 km/heure.

La multiplication des mesures de modération de trafic pousse les TRN à affiner leurs

horaires, «mais en aucun cas à les compenser par de plus hautes vitesses ailleurs», affirme Jean-Daniel Quidort, «pour des raisons de sécurité, bien sûr, et de confort des passagers.» Quant au rétrécissement de la route cantonale à travers Boudevilliers, contrairement aux craintes, il ne semble guère perturber le passage des bus.

En revanche, les TRN évoquent un autre point noir: l'étriquetée traversée en S de Valangin, sur la ligne de Landeyeux. Pour que ses bus y aient la priorité, la compagnie souhaiterait même l'installation de feux rouges. /AXB

JURA-JURA BERNOIS

Bon potentiel pour l'horlogerie

A la demande des Chambres de commerce et d'industrie du canton du Jura et du Jura bernois, le Credit Suisse a réalisé une étude sur les structures et les perspectives de la région. L'analyse porte sur les trois districts jurassiens, les anciens districts de Moutier et de La Neuveville, ainsi que huit communes du district de Courtelary.

Dans l'indicateur de qualité de la localisation du Credit Suisse – qui repose sur la fiscalité, le niveau de formation, la présence de main-d'œuvre hautement qualifiée et l'accessibilité – le canton du Jura est le dernier canton helvétique. En comparaison régionale, les districts des Franches-Montagnes et de Porrentruy se si-

tuent en bas de l'échelle, Delémont affiche un attrait légèrement supérieur. Le Jura bernois enregistre une évaluation légèrement supérieure au canton du Jura, mais il reste aussi en deçà de la moyenne suisse.

Outre leur accessibilité relativement faible, les districts jurassiens et le Jura bernois affichent aussi des résultats inférieurs à la moyenne en termes de niveau de formation de la population et de présence de main-d'œuvre hautement qualifiée. Par le passé, la faible diversification des emplois et le manque d'offres de formation ont engendré une émigration des groupes de population concernés.

Selon la banque, de nombreuses communes profite-

ront de l'achèvement de la Transjurane d'ici à 2017, «mais les trajets vers les centres suisses resteront longs». Autre point faible: les habitants et les entreprises du canton du Jura subissent une imposition supérieure à la moyenne.

Malgré cette fiscalité peu avantageuse, la vie n'est pas chère dans le Jura, une situation susceptible d'attirer de nouveaux habitants. Les prix de l'immobilier sont les plus intéressants du pays.

L'étude relève aussi que, après des années de stagnation, le canton du Jura a de nouveau enregistré ces dernières années une croissance de sa population, avec une forte progression des emplois du-

rant la dernière embellie conjoncturelle. Le principal moteur de cette évolution est l'immigration internationale, en forte hausse depuis la libre circulation des personnes dans l'UE.

Le Credit Suisse rappelle que, durant ces dernières années, la région a enregistré une forte croissance de l'emploi dans l'industrie de pointe ultraproductive. «Du fait du bon profil des branches, les régions jurassiennes profitent à moyen terme d'une évolution supérieure à la moyenne suisse. A longue échéance, le retard en termes de qualité de la localisation se répercute toutefois négativement sur le potentiel de croissance.» /mbats



MONTAGNES

Un site internet pour les Spécials Olympics 2010

Les «Jeux d'été 2010 Special Olympics» se dérouleront du 10 au 13 juin dans les Montagnes neuchâteloises. On peut déjà trouver toutes les informations relatives aux compétitions, cérémonie d'ouverture, de clôture et soirée de gala sur le site internet www.cojen2010.ch. Un lien est aussi ouvert sur facebook. /red

LA CHAUX-DE-FONDS

L'ambulance renvoyée passait juste la porte de Pourtalès

La direction du Service d'incendie et de secours des Montagnes (SIS) a renvoyé à l'expéditeur une ambulance plus grosse que celle qu'elle avait commandée. Le «couac» fait un titre du «Matin» d'hier. A sa lecture, on ricane. Mais pourquoi tire-t-on sur l'ambulance?

ROBERT NUSSBAUM

«Un couac? Non. Si couac il y a, c'est au niveau de l'importateur qui nous a livré une ambulance qui ne correspond pas au contrat signé.»

Le directeur du SIS des Montagnes et conseiller communal chaux-de-fonnier Pierre-André Monnard ne veut pas polémiquer sur la montée en épingle faite par notre confrère lémanique. Dans son édition d'hier celui-ci prétend que La Chaux-de-Fonds a voulu s'offrir la Rolls des ambulances qui s'est révélée trop large pour passer dans ses rues à angle droit.

«Ces grosses ambulances de sauvetage permettent à un médecin de se tenir debout pour stabiliser le patient, après un grave accident par exemple, et de tourner autour du brancard», explique un ancien professionnel qu'on en peut soupçonner de passer la pomme à l'autorité. Elles correspondent à une philosophie de l'intervention d'urgence im-



GARAGE DU SIS C'est une ambulance comme celles-ci qu'aurait dû recevoir le SIS. Le véhicule livré mesurait 30 centimètres de large en trop. Il passait «limite» la porte de Pourtalès. Recalé!

(RICHARD LEUENBERGER)

portée d'outre-Atlantique et de plus en plus adoptée en Europe, y compris dans des villes romandes comme Neuchâtel ou Genève.

Sur les six ambulances du SIS, deux sont de ce type dit «à caisson», les quatre autres étant du genre van, pour des interventions moins urgentes, comme des malaises contrôlables. Ces gros véhicules – fabriqués sur mesure par General Motors sur un châssis Chevrolet – font 2,23m de large. L'ambulance livrée à la

fin de l'année, qui devait remplacer l'une des deux anciennes de même marque datant de 1998, faisait 2,5m de large, soit près de 30 centimètres de plus...

«Elle est arrivée et repartie tout aussi vite», note le porteparole de la Ville Thibault Castioni. Motif: le contrat stipulait clairement que son gabarit ne devait pas dépasser les 2,23m des précédentes. Lors d'un test, la nouvelle ambulance passait dans les rues, même à angle droit et malgré

son faible rayon de braquage (un camion est bien plus large). Mais elle était «limite» à la sortie de l'hôpital de Pourtalès. A voir, l'importateur a voulu faire le cadeau d'un véhicule monté sur une suspension hydraulique, plus large mais plus confortable pour les longues distances.

Là où le bât peut blesser, c'est que l'ambulance – équipement médical du caisson compris – vaut 250 000 fr. et que les deux tiers ont été payés d'avance. «Le véhicule

«Nous avons passé une commande et on ne nous a pas livré le produit demandé, c'est tout»

Thibault Castioni

ALPINISME

Loclois à l'assaut des andes



MOTIVÉS Les membres de l'équipe locloise affichent leurs ambitions andines. (RICHARD LEUENBERGER)

Parrainés par des sommités de la montagne comme Jean Troillet et Denis Burdet, une équipe de cinq jeunes Loclois partiront cet été à l'assaut de l'Alpamayo. Ce sommet péruvien culmine à 5947 mètres.

Agés de 18 à 25 ans, les alpinistes, tous membres du Club Alpin Suisse (CAS)–Sommartel s'envoleront le 23 juin prochain pour Lima. Youri Jubin, Gabriel Gasser, Léonard Kohli, Grégory Dubois et Samuel Raccio escaladeront d'abord une montagne plus facile avant de conquérir le sommet qui les fait rêver depuis trois ans. L'Alpamayo est, assurent-ils, une «montagne prestigieuse en forme d'animal préhistorique et dont les couleurs, au coucher du soleil font rêver plus d'un alpiniste».

La jeune équipe s'offrira au dessert le point culminant de la Cordillère blanche, le Huascarán (6769 m), plus haut sommet du Pérou. Le retour dans nos pâturages est prévu pour le 31 juillet.

L'expédition est budgétée à 40 000 francs. L'équipe a mouillé sa chemise pour s'autofinancer en bonne partie. La Ville du Locle a décidé de soutenir le projet à hauteur de 5000 francs. /lby

www.alpamayo2010.ch

JURA

Le chef de la police trop proche de l'auditeur

Hier à la tribune du Parlement jurassien, un député s'est interrogé sur la fiabilité de l'audit lié au fonctionnement de la police cantonale jurassienne. Le Syndicat des fonctionnaires de police s'est également interrogé. Il est apparu que le commandant Henri-Joseph Theubet et le responsable de l'audit se tutoient et ont mangé ensemble.

Avalisé par le Parlement jurassien en début d'année, l'audit sur le fonctionnement de la police cantonale jurassienne bat actuellement son plein. Ses conclusions sont attendues pour cet été. Mais ça grouille dans le microcosme de la République.

La semaine dernière, le Syndicat des fonctionnaires de Police Jura-Canton (SFPJU) écrivait à la Commission de gestion et des finances (CGF). Le SFPJU te-

nait à s'informer officiellement sur certaines rumeurs parvenues à ses oreilles. Important: le syndicat ne remet nullement en cause le sérieux et le mandat de la société TC Team Consult, choisie par le Gouvernement pour mener à bien l'audit en question. Cette lettre, comme la réponse de la puissante CGF, devait rester confidentielles.

Président de la CGF, le député Serge Vifian est déçu et étonné que cette confidentialité ait été brisée. L'élus radical d'Alle a interpellé le patron de TC Team Consult (qui possède des bureaux à Genève, Zurich et Fribourg en Brisgau), Bernhard Prestel. Ce dernier dirige l'audit avec son collaborateur Blaise Bonvin.

Serge Vifian: «Sa réponse nous a paru pertinente et convaincante. Le syndicat s'est lui aussi déclaré satisfait.» Bern-



COMMANDANT Certains politiciens demandent la tête d'Henri-Joseph Theubet. (BIST)

hard Prestel a admis tutoyer le commandant Henri-Joseph Theubet et avoir mangé une fois avec lui, le 19 mars à Courgenay, lors de la présenta-

tion générale de l'audit à l'ensemble de la police. Le président de la CGF comprend que pour le bien de l'audit, les deux hommes aient cassé la croûte ensemble. Le tutoiement par contre le gêne.

TC Team Consult est spécialisé dans l'audit d'administrations et de sécurité publique. Le bureau est rodé, reconnu pour ses compétences. La cuisine interne de différentes polices cantonales, il connaît. Henri-Joseph Theubet et Bernhard Prestel se sont notamment côtoyés dans le cadre de la Conférence des commandants des polices cantonales. Leur proximité remonte avant que la firme soit mandatée par l'exécutif jurassien. Mandat facturé 56 000 francs.

«Monsieur Prestel est quelqu'un d'honnête. Son audit, il va le mener dans les rê-

gles de l'art», certifie Serge Vifian. Malgré nos appels à répétition, Bernhard Prestel ne s'est jamais manifesté. Quant à Henri-Joseph Theubet, il estime «qu'il s'agit-là d'un problème politique. Moi, je ne suis qu'un exécutant. Je n'en dirai pas plus afin que mes propos ne soient pas mal interprétés.»

Hier matin au Parlement, Philippe Rottet s'est étonné que certains entretiens liés à l'audit soient effectués dans une salle située sur le même étage que le bureau du ministre de la police Charles Juillard. Celui-ci n'a guère goûté à la question orale du député. Pas de radar, ni de micro, encore moins de caméra dans cette salle! «Un procédé scandaleux», maugréait l'élus UDC à la pause.

Et ce sera tout pour aujourd'hui.

GÉRARD STEGMÜLLER

CinéNEUCHÂTEL

APOLLO 1 Faubourg du Lac 11, tél. 032 710 10 33
PRINCE OF PERSIA: LES SABLES DU TEMPS 1^{re} semaine - 12/12
 Acteurs: Jake Gyllenhaal, Gemma Arterton.
 Réalisateur: Mike Newel.
 EN PREMIÈRE SUISSE! Un prince s'associe à une princesse rivale pour arrêter les forces du mal.
VF JE au MA 15h, 17h45, 20h15. VE au DI 23h

APOLLO 2 Faubourg du Lac 11, tél. 032 710 10 33
STREET DANCE 1^{re} semaine - 7/10
 Acteurs: Charlotte Rampling, Chris Wilson.
 Réalisateur: Max Giva.
 EN PREMIÈRE SUISSE! DIGITAL 3D. Alors que Carly et son groupe de street dance viennent de se qualifier pour la finale des championnats anglais, le départ de Jay, son partenaire et petit ami, remet tout en cause.
VF JE au MA 15h30. JE au LU 18h, 20h30. VE au DI 22h45. VO angl. s-t fr/all MA 18h, 20h30

COMMENT DRESSER VOTRE DRAGON 9^e semaine - Pour tous/7
 Réalisateur: Peter Hastings.
 DIGITAL 3D! - «Comment dresser votre dragon» est une comédie d'aventures située dans un monde mythique peuplé de vigoureux Vikings et de dragons sauvages.
DERNIERS JOURS! VF SA au LU 13h30

APOLLO 3 Faubourg du Lac 11, tél. 032 710 10 33
FREDDY - LES GRIFFES DE LA NUIT 2^e semaine - 16/16
 Acteurs: Jackie Earle Haley, Katie Cassidy.
 Réalisateur: Samuel Bayer.
 Freddy Krueger, un personnage étrange, hante les nuits des adolescents afin de les tuer dans leur sommeil...
VF JE au MA 20h15. VE au DI 23h

DATE NIGHT 2^e semaine - 14/14
 Acteurs: Steve Carrell, Mark Wahlberg.
 Réalisateur: Shawn Levy.
 Claire et Phil Foster (Tina Fey et Steve Carell) forment un couple presque parfait. Mais cette belle harmonie sombre inexorablement dans une routine pesante
VF JE au MA 16h

SOLUTIONS LOCALES POUR UN DÉSORDRE GLOBAL 3^e semaine - 7/12
 Réalisateur: Coline Serreau.
 «Les films d'alertes et catastrophistes ont été tournés, ils ont eu leur utilité, mais maintenant il faut montrer qu'il existe des solutions, faire entendre les réflexions des paysans, des philosophes et économistes qui, tout en expliquant pourquoi notre modèle de société s'est embourbé dans la crise écologique, financière et politique que nous connaissons, inventent et expérimentent des alternatives.»
VF + VO JE au MA 18h15

ARCADES Faubourg de l'Hôpital 5, tél 032 710 10 44
ROBIN DES BOIS 2^e semaine - 12/14
 Acteurs: Russel Crowe, Cate Blanchett.
 Réalisateur: Ridley Scott.
 L'histoire de Robin des Bois revisitée par Ridley Scott...
VF JE au MA 14h, 17h, 20h. VE au DI 23h

Une pièce d'identité sera demandée à toute personne dont l'âge pourrait prêter à confusion. Merci de votre compréhension!

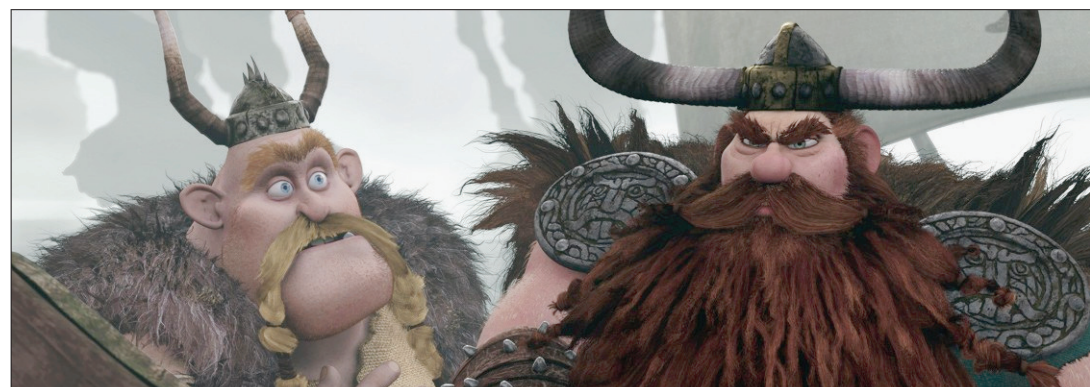

«COMMENT DRESSER VOTRE DRAGON» Plus que quelques jours pour voyager en 3D chez les Vikings... (SP)

CinéREGION

LA CHAUX-DE-FONDS
ABC (032 967 90 42)
 Cheyenne Autumn
 Je 18h. VO. 12 ans. De J.Ford
 Gemini, the twin stars
 Je 20h45. Ve 18h15. 12 ans. De J.Sandoz
 Roselyne et les lions
 Ve 20h45. Sa 15h. 7 ans. De J.J. Beinex
 Le testament du docteur Cordelier
 Sa 20h45. Di 18h15. 14 ans. De J. Renoir
 Vénus Beauté
 Sa 18h15. Di 20h45. 14 ans. De T. Marshall
 L'héritier
 Di 16h. Lu 20h45. 12 ans. De C. Kar-cher
 Gito, l'ingrat
 Ma 18h15, 20h45. 7 ans. De L. Ngabo
Corso (032 916 13 77)
 Date night
 Je-lu 20h30. 14 ans. De S. Levy

Nanny McPhee et le big bang
 Sa-lu 15h30. 7 ans. De S. White
 White material
 Je-lu 18h. 16 ans. De C. Denis
 Programme surprise
 Mardi 25 mai, 20h, dernier jour.
 Fermeture définitive du cinéma Corso, dès mercredi 26 mai
Eden (032 913 13 79)
 Prince of Persia - les sables du temps
 Je-ma 15h, 17h45, 20h15. Ve-di 23h. 12 ans. De M. Newel
Plaza (032 916 13 55)
 Robin des bois
 Je-ma 14h, 17h, 20h. Ve-di 23h. 12 ans. De R. Scott
Scala 1,2,3 (032 916 13 66)
 Street dance - 3D
 Je-ma 15h30, 18h, 20h30. Ve-di 22h45. 7 ans. De M. Giva
 Comment dresser votre dragon - 3D
 Sa-lu 13h30. 7 ans. De P. Hastings
 Camping 2
 Je-ma 15h30, 20h30. Ve-di 22h45. 7 ans. De F. Onteniente

Solutions locales pour un désordre global
 Je-ma 18h15. 7 ans. De C. Serreau
 Iron man 2
 Je-ma 20h30. Ve-di 23h. 12 ans. De J. Favreau
 Les aventures extraordinaires d'Adèle Blanc-Sec
 Je-ma 15h. 7 ans. De L. Besson
 Brothers
 Je-ma 18h. VO. 10 ans. De I. Niddam
COUVET
Le Colisée (032 863 16 66)
 Les aventures extraordinaires d'Adèle Blanc-Sec
 Ve 20h30. Sa 16h, 20h30. Di-lu 15h. 7 ans. De L. Besson
 La raffle
 Di-lu 17h, 20h. 12 ans. De R. Bosch
LA NEUVEVILLE
Le Musée (032 751 27 50)
 Green zone
 Ve-lu 20h30. 14 ans. De P. Greengrass

BIO Faubourg du Lac 27, 032 710 10 55
L'AMOUR C'EST MIEUX À DEUX 3^e semaine - 7/12
 Acteurs: Clovis Cornillac, Manu Payet, Virginie Efira.
 Réalisateur: Dominique Farrugia.
 Michel rêve d'une rencontre parfaite, totalement due au hasard comme l'ont connu ses parents et ses grands-parents, alors que Vincent applique à la lettre l'adage qui dit que les hommes ont un sexe à la place du cerveau. Amis d'enfance aux visions diamétralement opposées sur les femmes ils découvriront les limites de leurs raisonnements respectifs au contact d'Angèle et de Nathalie.
VF JE au MA 20h30. JE, VE, MA 15h15

BIO Faubourg du Lac 27, 032 710 10 55
NANNY MCPHEE ET LE BIG BAND 7^e semaine - 7/7
 Acteurs: Emma Thompson, Maggie Gyllenhaal.
 Réalisateur: Susanna White.
 Nanny McPhee protège des enfants pendant la Seconde Guerre mondiale...
DERNIÈRES SÉANCES! VF SA au LU 15h
NÉNETTE 1^{re} semaine - Pour tous/10
 Réalisateur: Nicolas Philibert.
 EN PREMIÈRE SUISSE - PASSION CINÉMA! Née en 1969 dans les forêts de Bornéo, Nénette vient d'avoir 40 ans. Il est très rare qu'un orang-outan atteigne cet âge-là!
VF JE au MA 18h15

REX Faubourg de l'Hôpital 16, 032 710 10 77
CAMPING 2 5^e semaine - 7/10
 Acteurs: Franck Dubosc, Richard Anconina, Mathilde Seigner. Réalisateur: Fabien Onteniente.
 Arcachon. Mois d'août. Jean-Pierre Savelli, employé aux Mutuelles d'Assurances de Clermont Ferrand, apprend que Valérie, sa fiancée, veut faire un break. Pour se ressourcer et retrouver calme et sérénité, il décide de changer de destination de vacances...
VF JE au MA 15h15, 20h15. VE au DI 22h30

SOUL KITCHEN 2^e semaine - 12/14
 Acteurs: Moritz Bleibtreu, Adam Bousdoukos, Birol Ünel.
 Réalisateur: Fatih Akin.
 Patron d'un restaurant pas comme les autres baptisé Soul kitchen, Zinos tente de protéger son établissement des investisseurs véreux... La situation devient un peu plus délicate lorsque son frère sorti de prison lui demande de l'embaucher...
VO s-t fr/all JE au MA 18h

STUDIO Faubourg du Lac 7, 032 710 10 88
MAMMUTH 2^e semaine - 16/16
 Acteurs: Gérard Depardieu, Yolande Moreau.
 Réalisateur: Benoît Delépine.
 Serge Pilardos vient d'avoir 60 ans. Il travaille depuis l'âge de 16 ans, jamais au chômage, jamais malade.
VF JE au MA 16h15, 18h30, 20h30

LES AVENTURES EXTRAORDINAIRES D'ADÈLE BLANC-SEC 6^e semaine - 7/10
 Acteurs: Louise Bourgoin, Mathieu Amalric, Jean-Paul Rouve. Réalisateur: Luc Besson.
 En cette année 1912, Adèle Blanc-Sec, jeune journaliste intrépide, est prête à tout pour arriver à ses fins, y compris débarquer en Egypte et se retrouver aux prises avec des momies en tout genre. Au même moment à Paris, c'est la panique!
DERNIERS JOURS! VF SA au LU 14h

IRON MAN 2 4^e semaine - 12/14
 Acteurs: Don Cheadle, Robert Downey Jr., Gwyneth Paltrow. Réalisateur: John Favreau.
 Le monde sait désormais que l'inventeur milliardaire Tony Stark (alias Robert Downey Jr.) est le super-héros Iron Man.
VF VE au DI 22h45

PUBLICITÉ



SAMBIAGIO

Style S.A.

Le grand spectacle de l'eau et du feu

POÊLES, CHEMINÉES & SPAS

2523 Lignièrès - Tél. 032 751 28 56 - www.sambiagio-style.ch

Exposition permanente sur rendez-vous

AGENDA

espace = réduction de Fr. 5.- sur présentation de la carte Club espace

NEUCHÂTEL

>Spectacle/concert/conférence

«Incendies de Wajdi Mouawad»
 Théâtre du Passage. Présenté par le groupe théâtral du Lycée Denis-de-Rougemont. Je 20.05 et ve 21.05, 20h.

Festival de Pentecôte, Les Chambristes
 Maison du Concert. Avec Alexandre Dubach, violoniste et Pierre-André Bovey, flûtiste et compositeur. Oeuvres de Paganini, Bovey, Dvorak, Waxman, Ibert, Tartini. Ve 21.05, 20h. Di 23.05, 18h. Lu 24.05, 18h.

Sentinel
 Bar King. Ve 21.05, 21h30.

Jahwell et Ska Nerfs
 La Case à Chocs. Sa 22.05, 21h-4h.

Outseas non-heroes folk
 Queen Kong Club. Delaney Davidson et Johnny Dowd. Sa 22.05, 22h.

>Expositions

CAN - Centre d'art contemporain
 Exposition de Peter Regli. «Amerigo Vespucci & le Big Dipper». Me-sa 14h-19h. Je 14h-21h. Di 14h-17h. Jusqu'au 30.05.

Galerie Quint-Essences
 Exposition d'œuvres géométriques, Daniela Giroud. «Lueur sur velours noir». Me-sa 9h-12h/14h-18h. Di 14h-18h. Jusqu'au 23.05.

Galerie Aux Amis des Arts
 Exposition «Unknown location». Léonard Félix. Ma-ve 14h-18h. Sa-di 10h-12h/14h-17h. Jusqu'au 30.05.

Jardin botanique
 Villa de l'Ermitage. Exposition «Culture en pots». 23 artistes de Visarte Neuchâtel et Bienne. Exposition «Espèce de... la biodiversité ou la richesse du monde végétal». Ma-di 14h-17h30 ou sur rendez-vous. Jusqu'au 03.10.

Temple du Bas
 Exposition «Coupole-temple-minaret». Lu-ve 16h-18h. Sa 11h-13h. Jusqu'au 12.06.

Galerie Ditesheim
 Exposition Philippe Roman, peintures. Ma-ve 14h-18h30. Sa 10h-12h/14h-17h. Di 15h-18h. Du 21.05 au 04.07. Vernissage je 20.05, 17h-20h.

>Musées

Les Galeries de l'histoire
 «Une ville en mouvement». Photographies phares de la ville de Neuchâtel.
 «Les maquettes historiques». Sept maquettes retracent le développement urbanistique de Neuchâtel entre l'an 1000 et 2000. Me et di 13h-17h ou sur rdv. Jusqu'au 06.01.2011.

Musée d'ethnographie
 Retour d'Angola. «La deuxième Mission scientifique suisse en Angola (MSSA) qui fut menée par des chercheurs neuchâtelois de 1932 à 1933». Jusqu'au 31.12. Ma-di 10h-17h.

Musée d'art et histoire
 «La nature dans tous ses états». Jusqu'au 18.02.2011.

«Le legs Yvan et Hélène Amez-Droz». Jusqu'au 30.01.2012. Ma-di 11h-18h

Musée d'histoire naturelle
 «Les machines de Léonard de Vinci». Exposition interactive pour découvrir les machines et jouer avec les mécanismes recréés d'après ses prodigieux dessins. Ma-di 10h-18h. Jusqu'au 01.08.

LA CHAUX-DE-FONDS

>Spectacle/conférence

«Vivre la vie jusqu'au bout - Importance de l'accompagnement»
 Club 44. Conférence de Rosette Poletti. Je 20.05, 20h.

Busdriver, Blake Worrell
 Bikini Test. Hip-hop underground. Ve 21.05, 21h30-2h.

«Electro do Brasil»
 Bikini Test. Sa 22.05, 22h-4h.

>Exposition

Bibliothèque de la Ville
 «Voyage... voyage, à travers les collections de la Bibliothèque». Présentation de documents d'archives, d'affiches, de films, de disques, de livres actuels et anciens sur le thème du voyage. Lu 13h-20h. Ma 10h-20h. Me-je 10h-19h. Ve 13h-19h. Sa 10h-16h. Jusqu'au 03.07.

Club 44
 Exposition «Fenêtre sur Balkans», photographies de Pablo Fernandez. Les soirs de conférence ou sur demande tél. 032 913 45 44. Jusqu'au 02.07.

La Locomotive
 Exposition Maga, dessins et sculptures. Je-ve 17h-19h. Sa-di 14-18h. Du 22.05 au 19.06. Vernissage, ve 21.05, 18h-22h.

>Musées

Maison blanche Le Corbusier
 Visites guidées publiques: 1er samedi du mois (toute l'année) et le 3e samedi du mois (avril-octobre). Ouverture: ve-di 10h-17h.

Musée international d'horlogerie
 Visite guidée gratuite, chaque premier dimanche du mois à 10h30. Jusqu'au 06.06.
 Exposition «Chercher midi à 5 heures». Jusqu'au 12.09.
 Le clin d'œil du mois de mai: Pendule sur socle, Albert Baillon, Ch.-A. Boule, Paris, vers 1710-1720. Ma-di 10h-17h. Jusqu'au 31.05.

Musée d'histoire naturelle
 «La rivière dans tous ses états». Exposition ludique qui met en lumière le milieu de la rivière et ses habitants. Ma-sa 14h-17h. Di 10h-12h/14h-17h. Jusqu'au 31.08.

Musée des beaux-arts
 «Portrait de l'artiste en motocycliste (Olivier Mosset)», présenté à travers une sélection d'œuvres d'artistes de sa collection, offertes au Musée. Jusqu'au 12.09. Ma-di 10h-17h.

Musée paysan et artisanal
 Exposition «De braque à buffet, ma-di 14h-17h. Jusqu'au 27.02.2011.

Musée d'histoire
 Exposition «La caricature politique neuchâteloise». De 1831 à nos jours, un parcours entre idéologie, politique et humour, au cours duquel le coup de crayon se fait coup de griffe. Plonk & Replonk illustrent le thème à leur manière. Ma-ve 14h-17h. Sa-Di 10h-17h (dimanche entrée libre de 10h à 12h). Jusqu'au 31.10.

>Visite guidée à pied

«Urbanisme horloger»
 En ville. Découverte de l'histoire horlogère et des petites histoires qui ont façonné La Chaux-de-Fonds au fil des siècles. Durée, 2h. F/A. Départ de l'Espace urbanisme horloger (ancienne halle aux enchères). Di 14h. Jusqu'au 30.11.

>Animaux

Bois du Petit-Château
 Parc zoologique: 8h-18h (hiver 17h). Vivarium 9-12h et 14-18h (hiver 17h).

LE LOCLE

>Musées

Musée des beaux-arts
 Exposition «Impressions du noir». L'estampe moderne et contemporaine, de Felix Vallotton à Olivier Mosset. Exposition Lermite, «Calvaire brévinien, genèse d'une œuvre». Ma-di 14h-17h. Jusqu'au 29.08.

Musée de l'horlogerie
 Exposition «Au temps des chronométriers». En relation avec le concours international de chronométrie 2009. Ma-di 10h-17h. Visites commentées sur rdv. Jusqu'au 26.09.

Musée Les Moulins souterrains du Col-des-Roches
 Exposition «De Guillaume Tell à Louis XVI, regards de graveurs neuchâtelois sur les événements politiques». Tous les jours, 10h-17h. Jusqu'au 30.09.

>Visite guidée à pied

«Urbanisme horloger»
 En ville. Découverte de l'histoire horlogère et des petites histoires qui ont façonné Le Locle au fil des siècles. Durée, 2h. F/A. Départ de l'Hôtel-de-Ville. Sa 10h. Jusqu'au 30.11.

AUVERNIER

>Exposition

Galerie La Golée
 Exposition «Le Polaroid: un procédé magique, un rendu unique...». Vision photographique de Sébastien Finger. Tous les jours, 16h-22h. Jusqu'au 31.07.

BEVAIX

>Concert

«Rythmo»
 Grange du Plan Jacot. Comédie musicale d'Eric Bonny-Hurni. Mise en scène et chorégraphies, Marie-Claude Gignac. Direction musicale, Gil Thomas et Anne-Vanessa Contesse. Ve-sa 20h30. Di 17h. Jusqu'au 30.05.

Retrouvez l'agenda sur notre site internet www.arcinfo.ch

PUBLICITÉ



Škoda Yeti 4x4

VOTRE NOUVEAU MEILLEUR AMI

dès CHF 29'990.-* (net)

SENN
Automobiles SA

Concessionnaire
 Yverdon-les-Bains, Rte de Grandson
 024 447 44 88

Neuchâtel, Pierre-à-Mazel 25
 032 723 97 97

La Chaux-de-Fonds, Crêtets 90
 032 925 92 92

CORBAK FESTIVAL

Tout ce qui rugit, qui jouit, qui mord, Higelin adore!

Ce soir à La Chaux-du-Milieu, la tête d'affiche ébouriffée, c'est lui. Jacques Higelin, septuagénaire ragaillard par un récent «Coup de foudre».

DOMINIQUE BOSSHARD

Sainte-Marie-aux-Mines. C'est là-bas, sur un lopin de terre alsacienne, que Jacques Higelin était allé enregistrer «Amor doloroso», somptueux album sorti en 2006, salué à juste titre comme une renaissance. Au printemps 2009, c'est dans le même grenier tout en un, à la fois espace de vie et de travail, qu'Higelin et sa bande de musiciens ont donné vie à «Coup de foudre» avec les mêmes accoucheurs, Rodolphe Burger et Dominique Mahut. Là-bas, sous le toit de la ferme de l'ex-leader de Kat Onoma a soufflé un vivifiant vent de liberté fait pour enthousiasmer un artiste rétif au studio d'enregistrement. Captés dans des conditions proches de la performance «live», les titres nouveaux viendront rouler leur bosse ce soir sur la scène du Corbak.

«J'adore la vie, l'amour, la mort /Tout ce qui rugit, qui jouit, qui mord», chante Higelin dans un «Kyrie Eleison» moins funèbre qu'il pourrait paraître. Eternel amoureux de 70 printemps, il célèbre la fraîcheur juvénile du coup de foudre, rend hommage, en poète, à celles qui en font voir de toutes les couleurs. Rêveur mais révolté, il envoie dans les cordes la télé, la radio, les journaux, gratte les plaies de notre société. Les sans-papiers, la déchè, la galère. En trente ans, rien n'a changé nous dit la reprise d'«Aujourd'hui la crise», chanson écrite en... 1976, à l'époque d'«Alertez les bébés».

La voix éraillée vogue au fil des courants, se balade entre rock, country, valse appuyée des



HIGELIN Enregistrées dans un studio grenier en Alsace, les nouvelles chansons du grand Jacques s'en viennent rouler leur bosse ce soir au Corbak. (SP)

bals du samedi soir, dérapages funk. Mais au commencement était le jazz, rappelle la note autobiographique glissée dans la vie rêvée de Pamela Norton («New Orleans»): «Mille neuf cent cinquante /Je venais d'avoir dix ans /Quand, à la radio /Les grands oiseaux /Partis de Louisiane /Sont venus me voir /Pour me planter dans les veines /La graine et la flamme /Des musiques noires /Révolutionnaires».

De coups de foudre en rudes, les mots du passeur, comme il se définit, sautillent, se haquent, swingent comme savaient si bien le faire ceux de Trenet qu'il aime tant. Higelin le baladin a le coup de gueule joyeux, de l'entraîn sous la tignasse rebelle; devant la mort, il joue les fanfarons, il préfère tutoyer la beauté du monde plutôt que sombrer dans le désespoir. Danser en regardant les étoiles, quoi qu'il advienne. /DBO

Higelin préfère tutoyer la beauté du monde plutôt que sombrer dans le désespoir. Danser en regardant les étoiles, quoi qu'il advienne

ART CONTEMPORAIN

Simon Deppierraz au L'OV

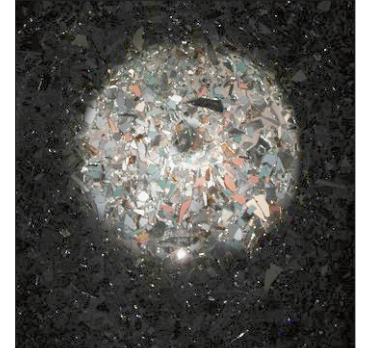

«VIA» Du plasticien lausannois Simon Deppierraz. (SP)

Simon Deppierraz est avec son exposition «Via» le nouvel hôte du L'OV, la structure qui se développe parallèlement au Centre d'art Neuchâtel. Artiste plasticien établi à Lausanne, Simon Deppierraz travaille la sculpture et les installations «specific site». Assistant à l'Ecole d'art de Lausanne où il termine son master, Simon Deppierraz est également musicien (percussion) et tourne avec le groupe Tiger Lily. /comm-réd

Neuchâtel, L'OV, jusqu'au 30 mai. Infos sur l'artiste sur www.simondeppierraz.ch

En bref

■ HISTOIRE DE VIE Borderline mais comme les autres

La Neuchâteloise Raphaëlle Feuz publie, à compte d'auteur aux éditions A la carte, «Moi borderline, une personne comme les autres». Un texte écrit entre 2007 et 2008 dans lequel elle évoque son vécu. Un récit qui permet de suivre l'auteur du début de son mal être à une meilleure gestion de ses émotions, en passant par les périodes de crise. /réd

■ NEUCHÂTEL Rencontre entre clavecin et piano

Rencontre au sommet d'un claveciniste et d'un pianiste de jazz lundi à la Collégiale de Neuchâtel. Rudolf Lutz et Hans Feigenwinter s'y produiront dès 17 heures. /réd

corbak festival 19-20-21-22 mai 2010

ce soir	demain	samedi
20h Le cirque des mirages (F)	20h Selah Sue (B)	19h15 Robe (CH)
22h JACQUES HIGELIN (F)	21h45 DA SILVA (F)	20h30 Arthur H solo (F)
	0h Taraf de Haïdouks (RO)	22h30 THOMAS FERSEN (F)
		0h30 Ben l'oncle soul (F)

AGENDA

espace = réduction de Fr. 5.- sur présentation de la carte Club espace

BOUDRY

>Musée
Musée de l'Areuse
Exposition «1610-2010, la Fontaine de la Justice à 400 ans». Ma-di 14h-17h45. Jusqu'au 28.11.

CHAMP-DU-MOULIN

>Musée
La Morille
Exposition «Quelle nature sur les crêtes». Végétation et faune des crêtes jurassiennes. Sa-di 10h-17h. Jusqu'au 26.09. Ouvert lundi de Pentecôte.

LA CHAUX-DU-MILIEU

>Festival
Corbak Festival 2010
Salle de spectacle. Avec NEC, le Cirque des Mirages, Jacques Higelin, Selah Sue, Da Silva, Taraf de Haïdouks, Robe, Arthur H, Da Silva, Thomas Fersen, Ben l'Oncle Soul. Taraf de Haïdouks. Du me 19.05.2010 au sa 22.05, dès 18h.

COLOMBIER

>Exposition
Galerie Numaga
Exposition Aliska Lahusen. «Les Impermanences», peintures et sculptures. Me-di 14h30-18h. Jusqu'au 23.05.

>Musée
Musée militaire et des toiles peintes
Ma-ve 14h-17h. Visite guidée du château, premier di du mois, 15h.

CORCELLES

>Exposition
Galerie Arcane
Exposition Marie-France Kraehenbühl, peinture. Sa-lu 14h-17h. Du 22.05 au 24.05.

COURTELARY

>Exposition
Galerie Le Moulin 4
José René Blanco Salerno. Sa-di, 14h-16h. Jusqu'au 30.05.

FLEURIER

>Expositions
Galerie Bleu de Chine
Exposition de Muriel Bobillier-Buhler, peintures et sculptures, Sandrine Soldini, bronzes et terres et Pierre Le Preux peinture dynamique. Ve-di 15h-18h et sur rdv. Jusqu'au 30.05.

HAUTERIVE

>Musée
Le Laténium
Exposition «Du Nil à Alexandrie». Grâce à l'eau du Nil, l'Alexandrie a connu un essor économique et un rayonnement scientifique et culturel unique en Méditerranée. Ma-di 10h-17h. Jusqu'au 30.05.

MALVILLIERS

>Astronomie
«Syderal. Technologies spatiales au service de l'astronomie»
Hôtel de la Croisée. Conférence d'Arnaud Gisiger. Ve 21.05, 20h.

MÔTIERS

>Musée
Musée d'art aborigène australien
«La Grange»
Exposition «Visions aborigènes». Ve-di 12h-18h. Jusqu'au 10.10.

MOUTIER

>Exposition
Musée jurassien des arts
Rétrospective Gérard Bregnard, la période de 1965 à 1980. Me 16h-20h. Je-di 14h-18h. Jusqu'au 23.05.

LA NEUVEVILLE

>Exposition
Galerie du Faucon
Exposition Annemarie Maillat, céramique et Catherine Engel, tapisserie. Ve-di 15h-18h. Jusqu'au 30.05.

>Musée
Musée d'histoire
Exposition «De la fabrication du papier à son expression artistique». Avec

la participation de l'artiste Marie-Claire Meier, entourée des écoles de La Neuveville et de 5 autres invitées. Di 14h30-17h30. Jusqu'au 31.10.

TRAMELAN

>Exposition
CIP
Exposition L'Autre.ch. Portraits de migrant-e-s vivant en Suisse, ainsi que des éclairages universitaires sur le thème de la migration et des préjugés liés aux migrants. Lu-je 8h-20h. Ve 8h-18h. Sa-di fermé.

VALANGIN

>Musée
Château
Exposition collections 2008-2009. Vaste choix des dons (mode, dentelles, objets de la vie quotidienne d'autrefois). Mise en espace Decopub/Monika Roulet. Exposition «La vitrine du collectionneur: bottes (en sept lieux)». Me-di 11h-17h. Jusqu'au 13.06.

LA SAGNE

>Musée
Histoire du village et du canton
Musée régional, histoire du village et du canton. Chambre neuchâteloise. Salle dédiée à Oscar Huguenin. Ancienne horloge du clocher du temple. Ouvert chaque 1er dimanche du mois, 13h30 à 17h, ou sur rdv. Jusqu'au 31.12.

LE NOIRMONT

>Exposition
«Estampes contemporaines, Xylon et invités»
Ancienne église. Tous les jours 14h-18h. Jusqu'au 24.05.

TRAVERS

>Musée
Mines d'asphalte du Val-de-Travers
Visite guidée des galeries des Mines de La Presta, évocation de la vie quotidienne des mineurs et présentation du Musée de la Mine. Tous les jours, 10h30 et 14h30. Groupes, toute l'année sur rendez-vous. Jusqu'au 30.06.



EPFL Deux jours pour découvrir le nouveau campus

L'Ecole polytechnique fédérale de Lausanne (EPFL) s'ouvre au public. Du 29 au 30 mai, de nombreuses activités sont prévues sur le site à l'enseigne d'«Objectif sciences», parmi lesquelles un festival de robotique. Le Rolex Learning Center sera inauguré officiellement le 27 mai en présence, notamment, du conseiller fédéral Didier Burkhalter. /ats

Les découvreurs des guerriers de Xian récompensés

L'équipe archéologique qui a permis l'exhumation des guerriers en terre cuite de Xian au nord de la Chine, a remporté hier le prestigieux prix Prince des Asturies 2010 des Sciences sociales. /ats

SCIENCE

Commérage génétique autour d'une d'idylle du fond des âges

En détective toujours plus habile, la génétique révèle des fricotages entre Néandertaliens et Cro-Magnon – c'est-à-dire nous. Et où ça a pu se dérouler!

JEAN-LUC RENCK

Vieux débat que les possibles unions entre feu Homo neandertalensis et Homo sapiens le toujours vivif! Consommées? Les paléoanthropologues ont répondu tantôt oui souvent non, en se disputant sur le statut des deux parties – espèces distinctes? Sous-espèces? – ou en décrivant comme juste malformés des vestiges osseux donnés pour hybrides. Ou encore en préjugant lourdement les Néandertaliens sans attrait pour des sapiens plus futés, plus habiles, plus gracieux.

La chronologie en revanche ne se discute pas. L'Eurasien Homo neanderthalensis est apparu il y a 400 000 ans, Homo sapiens il y a 180 000 ans en Afrique. Ils se sont rencontrés vers -100 000 au Proche-Orient, ont coexisté en Eurasie jusque vers -28 000 quand les derniers Néandertaliens se sont éteints à Gibraltar. L'actuelle génétique, elle, s'enflamme: toujours plus rapide à séquencer, reconstituer des patrimoines génétiques! «Nous allons bouleverser notre vision de l'évolution humaine», jubile le paléogénéticien Eske Willerslev (Université de Copenhague). Notamment, les hypothétiques unions neanderthalensis-sapiens viennent d'être pratiquement certifiées. Pourtant, en 2006, à peine initié sous la direction de Svante Paabo (Institut Max-Planck d'Anthropologie évolutive, Leipzig), le séquençage du génome néandertalien avait connu une secousse:



NÉANDERTAL Nous avons souvent caricaturé lourdement les Néandertaliens, dont la génétique nous apprend maintenant qu'ils n'ont pas forcément laissé de pierre nos ancêtres Cro-Magnon(ne)s. (SP)

de l'ADN moderne avait contaminé l'échantillon préhistorique, 300 mg d'os de Néandertaliens morts il y a 40 000 ans en Croatie. Et donc les premiers résultats.

Mais on sait désormais déceler une contamination – à 0,6% près, rien n'est parfait. Le génome néandertalien est défriché à 60%, d'innombrables fragments d'ADN en piètre état ont été remis dans le bon ordre grâce à l'ordinateur et à la connaissance des génomes de l'homme moderne et du chimpanzé. De là ont été faites de pénétrantes comparaisons. Il en ressort que 1 à 4% de l'ADN de l'homme actuel lui viendraient d'Homo neanderthalensis. Avec cette précision que le métissage

est survenu hors d'Afrique. En effet, la confrontation avec les génomes d'un Chinois, d'un Français, d'un Papou et d'Africains du Sud (San) et de l'Ouest (Yoruba) a établi chez les Africains l'absence de séquences néandertaliennes. Et une récente étude, indépendante, situe bien un métissage au Proche-Orient vers -60 000, un autre en Extrême-Orient vers -40 000 ans.

Si Svante Paabo se réjouit «du Neandertal en nous», d'aucuns jugent l'analyse «de valeur limitée», parce qu'encore insuffisamment répétée – elle le sera 10 à 20 fois. Et prématurée donc l'annonce d'un cousinage resserré avec Neandertal. A croire qu'on n'en veut pas! /JLR

«Nous allons bouleverser notre vision de l'évolution humaine»

Eske Willerslev

ABSENTÉISME

En forme pour travailler

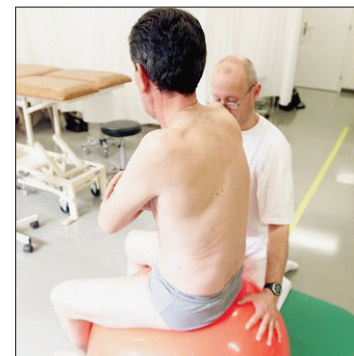

MAL DE DOS Le dépistage précoce pourrait limiter l'absentéisme au travail. (DAVID MARCHON)

Maux de dos et douleurs musculaires engendrent chaque année plus de 4 milliards de francs de perte pour le marché suisse du travail. Un dépistage précoce et l'accompagnement des personnes souffrantes pourraient grandement limiter l'absentéisme qui en découle, selon une étude. L'équation «travailleurs en bonne santé = économie saine» résume à elle seule le rapport «Fit for Work – Les troubles musculo-squelettiques et le marché du travail» présenté hier devant la presse à Berne.

En période d'instabilité économique, la capacité de travailler prend d'autant plus d'importance que les dépenses publiques sont mises sous pression, a expliqué Brigitta Danuser, directrice de l'Institut universitaire romand de la santé au travail à Lausanne. Pour maintenir le plus possible «l'employabilité» des personnes atteintes de pathologies telles que les douleurs aux membres, au dos, à la nuque ou les maladies rhumatismales, la nouvelle association «Fit-for-work-Swiss», littéralement «en forme pour travailler», a été mise sur pied. Elle regroupe des médecins du travail, des représentants d'organisations de patients et du Secrétariat d'Etat à l'économie (Seco). /ats

www.bechterew.ch

Comparaisons à méditer

Les comparaisons d'ADN en cours donnent à méditer – notamment sur les barricades que d'aucuns se plaisent à dresser entre les hommes en empilant des gènes fantasmés! Mais il y a d'autres enjeux. Svante Paabo le souligne, «pour la première fois, nous pouvons identifier des caractères génétiques nous distinguant des autres organismes, et surtout de notre plus proche parent». Inventaire en cours donc des traits de l'humain moderne absents chez les Néandertaliens ou, plus lointainement, les primates anthropoïdes. Nous comprendrons ainsi mieux notre spécificité, et les ingrédients de notre évolution récente, conquérante. On s'intéresse déjà à des gènes intervenant dans le développement cognitif, la forme du crâne, la structure de la peau, le métabolisme énergétique... «Pour l'heure, nous grattons juste la surface», remarque Richard Green, de l'Université de Californie. Surface qui s'étend: Paabo et ses collaborateurs ne détiennent-ils pas de l'ADN trouvé en Sibérie qu'ils attribuent à une espèce humaine encore «mystérieuse»? /Jlr

En bref

■ PÔLE MUSÉAL L'art à la gare de Lausanne

Le Conseil d'Etat vaudois veut créer un pôle muséal à deux pas de la gare de Lausanne, dans les halles CFF où s'installera le futur Musée des beaux-arts. Il est envisagé à terme de déplacer le Mudac et le musée de l'Elysée sur ce site. /ats

■ ANIMAUX Des girafes pour la Corée du Nord

Le Zimbabwe a accepté de vendre à la Corée du Nord des éléphants, des girafes, des zèbres et d'autres animaux sauvages, a indiqué hier le directeur des parcs nationaux, Vitalis Chadenga. Harare avait déjà envoyé dans les années 1980 des rhinocéros en Corée du Nord. Ils étaient morts quelques mois après leur arrivée. /ats

FESTIVAL DE CANNES

Intense initiation coréenne à la poésie

Le film «Poésie», du Coréen Lee Chang-dong a tenu son pari hier en compétition à Cannes: exprimer toute l'intensité de l'existence, sans verser ni dans la rose bonbon ni dans la préten-tion.

A 66 ans, Mija est une mamie pimpante. Malgré ses chapeaux et ses tenues à fleurs, elle n'a pourtant pas la vie facile. Le fait d'élever seule un petit-fils ingrat n'a pas de quoi lui donner le sourire. Autre sujet de préoccupation: Mija commence à oublier certains mots. Le médecin confirme: la maladie d'Alzheimer la guette. Autre crève-cœur pour cette aide-soignante sans le sou: le sale gosse qui fait la loi à la maison a trempé dans un viol collectif au collège. Et la jeune fille abusée s'est suicidée. Au moment où ces



«POÉSIE» Le film du réalisateur coréen Lee Chang-dong était présenté hier à Cannes. (SP)

calamités s'abattent, Mija vient de s'inscrire à un cours de poésie. Elle y apprend qu'elle n'a, en fait, jamais vraiment vu une pomme de sa vie. Pour voir, explique le poète invité, il faut avoir envie de regarder la pomme, scruter sa texture, deviner la caresse du soleil sur le fruit...

S'il prend le parti de la poésie, le film ne la convoque jamais avec des jolies esthétiques ou de grands mots. Il fait plutôt le constat d'un monde où cette poésie agonise, car il n'y a plus l'envie d'aller vers elle. Comment les gens verraient-ils la beauté en toute chose, eux qui ne sont même pas capables de supporter la mocheté de leurs actes? Comme les chats, ils s'occupent surtout de «cacher leurs crottes».

«Poésie» met aussi en jeu le regard que

nous portons sur le vieillissement et les vieux. Sommes-nous encore capables de deviner la caresse du soleil sur ces fruits parfois trop mûrs ou carrément bleus (Mija douche régulièrement un patient très atteint, qui rêve de faire l'amour avec elle)? Sont-ils autre chose qu'un objet de crainte et de répulsion? «Poésie» marque une nouvelle réussite pour un cinéaste coréen autrefois ministre de la culture de son pays, Lee Chang-dong. Après «Secret Sunshine», présenté à Cannes mais jamais distribué en Suisse, il est à souhaiter que le très beau «Poésie» fraye son chemin jusqu'à nos écrans.

CHRISTIAN GEORGES

Le reste de l'actualité du festival en page 32 et sur <http://blog.lexpress.ch/cannes10>



En soirée, Canadiens et Russes se retrouveront pour un remake des deux dernières finales

Les quarts de finale des Mondiaux de Cologne et Mannheim mettront aux prises, cet après-midi, à 16h15, la Suède et le Danemark d'une part, la Finlande et la République tchèque d'autre part. A 20h15, en même temps que Suisse-Allemagne, le Canada du gardien Chris Mason se heurtera à la Russie dans un remake des deux dernières finales. /si

Martin Gerber reprendra sa place de portier numéro un

Martin Gerber sera titularisé ce soir devant la cage de l'équipe de Suisse. Contre l'Allemagne, il disputera son cinquième match de ces Mondiaux 2010, après avoir cédé sa place à Tobias Stephan contre le Canada et la Suède. /flo

HOCKEY SUR GLACE

Des raisons d'y croire

Sean Simpson et son staff ont annulé l'entraînement d'hier pour éloigner les internationaux helvétiques d'une SAP Arena pourtant fréquentée quotidiennement depuis le 5 mai. Face à l'Allemagne, ce soir (dès 20h15), la Suisse possède une belle opportunité d'atteindre les demi-finales des championnats du monde.

MANNHEIM
FRÉDÉRIC LOVIS

Sean Simpson s'est pointé, hier vers midi, à la patinoire. Escorté du chef de presse de la fédération, il s'est exprimé au nom d'une équipe laissée au repos afin qu'elle puisse se concentrer sur l'énorme combat à livrer pour atteindre le dernier carré. «Mes joueurs avaient besoin de souffler, de vivre une journée loin d'ici. L'idée était aussi de briser la routine.» Le coach a fait office de paratonnerre pour préserver son groupe. Morceaux choisis de son discours d'avant-match.

■ Enlever la pression

Même si le soufflé est retombe après deux prestations manquées (face à la Norvège, puis la Suède), les attentes suscitées par le début de parcours de l'équipe de Suisse demeurent grandes. Ce n'est pas l'avis du boss. «Ces attentes, les médias les créent. Au début des Mondiaux, nous espérions atteindre les quarts de finale. C'est fait. Ne me faites pas dire maintenant que ne pas accéder aux demi-finales serait décevant! Ce serait manquer de respect envers le groupe ayant ac-

cepté de venir ici.» Si Sean Simpson voulait enlever de la pression sur ses internationaux, il ne s'y prendrait pas autrement.

■ Une grande envie

Le sélectionneur de la Suisse estime donc le tournoi d'ores et déjà réussi. Il n'en a pas moins martelé à plusieurs reprises la grande envie animant toujours son groupe. «Nous sommes en quarts de finale, essayons désormais d'aller le plus loin possible. Mes joueurs sont fiers de porter le maillot national, ils veulent poursuivre l'aventure.» Le vainqueur de ce duel sulfureux entre voisins défiera, samedi, celui de la partie mettant aux prises la Russie au Canada. Une perspective excitante!

■ Un public hostile, mais...

Avant cela, il faudra éliminer l'Allemagne. «Notre adversaire présente sa meilleure formation possible, ce n'est pas notre cas, et vous le savez. L'idée de commencer ces Mondiaux à Gelsenkirchen était vraiment excellente. La victoire allemande contre les États-Unis a créé une dynamique positive.» Les hommes d'Uwe Krupp surfent dessus. Tous leurs matches à Cologne se sont disputés devant des coulisses bien remplies. «La patinoire sera pleine jeudi, sinon, ce serait à n'y rien comprendre», pense Sean Simpson. «Ce n'est pas forcément un désavantage pour nous. Mes joueurs ont l'habitude d'évoluer, à Berne, à Fribourg ou ailleurs, dans des ambiances étant comparables à celle nous attendant.»



À L'ABRI Sean Simpson et son staff (à droite, Manuele Celio) ont tout fait pour que les joueurs suisses préparent ce quart de finale face à l'Allemagne dans d'excellentes conditions. (KEYSTONE)

■ Oublier la Norvège et la Suède

Sean Simpson a soigneusement évité d'aborder les deux dernières parties en date. Il ne retient qu'une chose. «Nous sommes deuxième de notre groupe après quatre victoires et deux défaites. J'en suis très fier.» En confinant ses joueurs à l'hôtel, hier, il a évité qu'ils soient assaillis de questions dérangeantes sur leurs deux dernières apparitions. Quand on lui signale que la dynamique positive est brisée, il n'apprécie

pas. «Vous attendiez quoi? Que nous gagnions nos six matches? Ces deux défaites, c'est égal. Nous sommes en quarts de finale, point. Regardons vers l'avant.» Le coach image la situation dans laquelle se trouve l'équipe de Suisse. «Nous nous apprêtons à jouer à l'extérieur le septième match d'une série de play-off. Si tu gagnes, t'es bon. Si tu perds, t'es mort.»

■ La préparation

Köbi Kölliker, désormais responsable des équipes nationa-

les, a été envoyé mardi à Cologne pour assister à la victoire 2-1 des Allemands face aux Slovaques. «Il a ramené de bonnes analyses», apprécie Sean Simpson. «Nous avons déjà visionné des vidéos ce matin (ré: mercredi). Les séances se poursuivront dans l'après-midi. Elles seront menées par l'ensemble du staff. J'ai besoin de lui, de son soutien.» Le coach a refusé de commenter les deux récentes parties amicales disputées (et gagnées 1-0 et 2-1) face à l'Allemagne. «Des matches ty-

piques entre ces deux nations, très serrés, très tendus. Mais tellement de choses ont changé depuis...»

A présent, une place en demi-finale est en jeu. La Suisse n'a plus connu cet honneur depuis le 7 mai 1992, suite à une victoire 3-1 acquise... contre l'Allemagne. Rappelons qu'en 1998, quand les Helvètes avaient terminé quatrième de «deux» Mondiaux, les quarts de finale n'étaient plus au menu de la compétition. /FLO

L'Allemagne, en quart sept ans plus tard

La traversée du désert de l'équipe d'Allemagne, douzième au ranking de la fédération internationale avant le début des Mondiaux, est en train de prendre fin. Pour la première fois depuis 2003, un quart de finale a été atteint. Quatre éléments du contingent actuel, Daniel Kreutzer, Marcel Goc, Sven Felski et Christian Ehrhoff, étaient de la partie en Finlande. «Nous avons été très proches de créer la surprise face au Canada (ré: futur champion du monde)», se souvient Christian Ehrhoff, joueur des Vancouver Canucks. «Nous n'avions perdu que 3-2 en prolongations, un goal reçu à quatre contre cinq. J'ai retrouvé cette ambiance dans l'équipe, cette organisation et cette envie sur la glace qui nous caractérisaient à l'époque.» Rappelons que l'Allemagne avait connu la relégation en 2005.

L'autre joueur évoluant en NHL s'appelle Marcel Goc. L'attaquant des Nashville Predators a la particularité de pouvoir jouer, ce soir, dans une ville qu'il

connaît bien. Il avait porté le maillot d'Adler Mannheim durant une cinquantaine de matches entre 2002 et 2003. L'Allemagne doit quand même se passer de trois de ses stars, à savoir Marco Sturm (Boston Bruins, blessé), Jochen Hecht (Saint-Louis Blues, blessé) et Christoph Schubert (Ottawa Senators, décision du coach, car trop décevant aux JO). Il n'en demeure pas moins qu'elle réalise un excellent tournoi, en témoignent ses succès obtenus face aux États-Unis, au Danemark et à la Slovaquie, et ses courtes défaites d'un but enregistrées contre la Finlande, la Russie et la Biélorussie.

Uwe Krupp s'est empressé de rappeler une chose: rien ne serait simple pour son équipe. «La Suisse est établie dans le top-8 depuis quelques années. Elle atteint régulièrement les quarts de finale de tournois majeurs. Elle réalise des parcours intéressants avec ses sélections M20 et M18. Nous avons une chance de passer, mais notre adversaire est très

fort.» Quand on lui rappelle que la pression du public subie l'an passé par la Suisse lors des Mondiaux disputés à domicile l'avait desservi, Uwe Krupp rétorque. «L'équipe s'accommode bien de cette situation. Nos fans nous ont beaucoup aidés jusqu'à présent. Leur apport a été plus positif que négatif.» Le sélectionneur a aussi émis une hypothèse pour expliquer le bon parcours réalisé par son groupe par rapport aux JO (onzième) et aux Mondiaux 2009 (quinzième, relégation évitée grâce à son statut de pays organisateur pour 2010). «Je peux m'appuyer sur d'excellents gardiens.» Les statistiques affichées par Dennis Endras (95% d'arrêts en quatre matches) et Robert Zepp (97% sur un match) ont de quoi faire frémir des attaquants helvétiques en baisse de régime. Le no 3, Dimitri Kotschnew, a été un poil moins brillant (92%). Mais devinez quoi? Il avait l'armada offensive russe à contenir... /flo

Dans les coulisses de la SAP Arena

- **Des nouvelles de Vauclair** Julien Vauclair n'a pas disputé les deuxième et troisième tiers mardi face à la Suède. Après sept shifts, le défenseur n'est plus apparu sur l'aire de jeu. Touché dans le haut du corps, il est allé, dans la soirée, passer des examens à l'hôpital. Les résultats sont rassurants. «Il devrait pouvoir jouer le quart de finale», estime Sean Simpson. Tout comme les 24 autres joueurs. «Il y a des bobos, c'est normal après six matches joués en aussi peu de temps, mais rien de grave», indique encore le coach.
- **La barre des 400 000 franchise** Les organisateurs des Mondiaux 2010 peuvent afficher un large sourire. Plus de 440 000 spectateurs ont assisté aux matches disputés jusqu'à présent. Leur objectif était de franchir la barre des 400 000. Il est donc largement atteint, grâce aussi à l'énorme engouement suscité par le match d'ouverture disputé à Gelsenkirchen. Le record d'affluence à des Mondiaux remonte à 2004, où 552 000 spectateurs avaient pris place dans les arènes tchèques. Une marque que les organisateurs allemands espèrent, désormais, pouvoir franchir.
- **Intérêt médiatique mesuré** Pour se faire une idée sur l'intérêt suscité par des Mondiaux de hockey arrivant dans leur phase finale, quoi de mieux que de feuilleter «Bild», le quotidien populaire en vogue chez nos voisins? Eh bien, c'est décevant. Il n'y en a quasi que pour Michael Ballack, dont le forfait pour la Coupe du monde de foot a été décortiqué sous tous les angles depuis deux jours. Un deux colonnes tout rikiki, placé en haut de page (tout de même), nous apprend que l'Allemagne s'est qualifiée pour les quarts de finale et, qu'à l'heure de la clôture de cette édition envoyée à Mannheim, l'adversaire n'était pas encore connu... /flo



FOOTBALL

Villa de Valence au Barça pour 57 millions

Le FC Barcelone a annoncé avoir recruté l'attaquant international espagnol de Valence David Villa, pour 57 millions de francs (40 millions d'euros). David Villa avait terminé meilleur buteur de l'Euro 2008, remporté par l'Espagne. Il a marqué 36 buts en 55 sélections avec la «Roja». /si

BILLARD

La Chaux-de-Fonds aime la version française

Le Cercle des amateurs de billard de La Chaux-de-Fonds a retrouvé une nouvelle dynamique, comme l'attestent les bons résultats de Michael Voegtlin et d'Alpay Unturk, tous deux champions de Suisse. La société reste une des places majeures du pays pour la pratique du billard français.

ROBIN SEILER

Le Cercle des amateurs de billard de La Chaux-de-Fonds (CAB) retrouve progressivement de sa splendeur. Après quelques années difficiles pendant lesquelles la société ne parvenait plus à assumer un passé couronné de succès, un souffle nouveau semble aujourd'hui animer les passionnés de billard français.

D'après le multiple champion de Suisse Michael Voegtlin (21 ans), c'est en 2009 que deux éléments cruciaux ont permis de redynamiser le club. «Nous avons entièrement restructuré le comité et avons fait l'acquisition de trois tables quasi neuves», explique-t-il. Ces événements ont offert une meilleure visibilité au CAB, qui en a profité pour promouvoir son activité.

«Maintenant, une vingtaine de membres actifs s'entraînent régulièrement au cercle, un des plus grands espaces dédiés au billard français dans le pays», poursuit le joueur. «Et chacun a la chance de pouvoir recevoir de précieux conseils venant des plus anciens.» Car le club chaux-de-fonnier, grâce à ses 85 ans d'existence, peut s'appuyer sur les connaissances de quelques joueurs d'exception ayant évolué au plus haut niveau mondial.

Néanmoins, il reste difficile de fidéliser les jeunes au billard français. «Notre activité requiert énormément de patience, et les nouveaux décrochent souvent par découragement», expose Michael Voegtlin. «Il faut être appliqué, concentré, patient et avoir de la mémoire pour retenir les différents schémas de jeu.»



LA CHAUX-DE-FONDS Grâce notamment à Michael Voegtlin, le billard français respire.

(CHRISTIAN GALLEY)

Ceux qui appliquent ces préceptes et font preuve de détermination peuvent aller loin, à l'instar des deux figures de proue actuelles du CAB, Altay Unturk et Michael Voegtlin. Le premier a remporté récemment un titre de champion de Suisse, alors que son «compère» compte déjà quatre titres nationaux à son palmarès, ainsi qu'une septième place aux Européens. Ce dernier s'entraîne tous les jours et ambitionne de «remporter le titre de champion d'Europe un jour».

Au-delà des performances individuelles, le Cercle des amateurs de billard s'illustre aussi dans les compétitions par équipes, puisqu'une de ses formations évolue en LNA. Plus motivée que jamais, elle affrontera Genève ce week-end, à La Chaux-de-Fonds.

Bien que le cercle soit parfaitement adapté pour les tournois,

il n'accueille que très rarement des manifestations. «Cela demande un grand investissement, et la population ne démontre malheureusement pas beaucoup d'intérêt pour notre discipline», déplore Michael Voegtlin. «Mais

nous prévoyons d'accueillir quelques réunions à l'avenir»

Quoiqu'il advienne, La Chaux-de-Fonds semble être sur la bonne voie pour redonner de l'engouement au billard français. /RSE

Une précision extrême

Le billard français, pratiqué par les membres du Cercle des amateurs chaux-de-fonnier, est surtout joué en Europe. Moins médiatisé que le billard américain ou le snooker, il attire toutefois beaucoup d'adeptes et exige une extrême précision. «La marge d'erreur est plus faible», indique Michael Voegtlin. «Donc si tu es bon en billard français, tu le seras aussi dans les autres jeux.»

Contrairement aux autres variantes, la version française se joue avec trois billes uniquement et les tables ne comprennent pas de trous. Le principe de base est assez simple: à l'aide d'une des trois billes, il faut toucher les deux autres. A chaque réussite, le joueur marque un point et continue.

Afin de corser un peu les choses, différentes règles du jeu existent: le «cadre», la «bande» et les «trois bandes». Au Cercle des amateurs de billard, à La Chaux-de-Fonds, toutes les variantes sont pratiquées par les membres du club. /rse

TENNIS

Deux ans de suspension pour Odesnik

La commission antidopage de la Fédération internationale de tennis (ITF) a infligé deux ans de suspension à Wayne Odesnik. L'Américain avait été interpellé à l'aéroport de Brisbane (Aus) le 2 janvier avec, dans ses bagages, huit fioles contenant chacune six

milligrammes d'hormone de croissance humaine.

Odesnik (24 ans) est suspendu à compter du 29 décembre 2009, jusqu'au 28 décembre 2011. Il perd tous les points et les gains obtenus depuis le 29 décembre, notamment ceux

glanés à Houston, où sa présence avait fait scandale.

L'Américain, qui avait été pincé à son arrivée en Australie, nie toute forme de dopage. Il explique avoir acheté cette hormone de croissance avant son départ des Etats-Unis le 29 décem-

bre afin de soigner une blessure récurrente, sur conseil d'un médecin. Selon l'ITF, Wayne Odesnik n'a cependant pas obtenu – ni même demandé – une autorisation d'usage thérapeutique, ce qui le met en infraction avec les règlements antidopage. /si

LA QUESTION D'HIÉR

L'équipe de Suisse fera-t-elle mieux qu'il y a quatre ans?

OUI 33%
NON 67%

L'EXPRESS L'Impartial

Participation: 291 votes

FOOTBALL

Paito à Xamax pour deux saisons

Neuchâtel Xamax tient son deuxième renfort en vue de la saison prochaine. Le Portugais Mucuna Martinho, plus connu sous le nom d'artiste de Paito (27 ans), a signé un contrat de deux ans en faveur du club «rouge et noir».

Ce latéral gauche au petit gabarit (1m72 pour 70 kg) jouait depuis trois saisons au FC Sion, où il arrivait en fin de contrat. Au Portugal il avait notamment porté les couleurs du Sporting Lisbonne, Vitoria Guimarães et de Sporting Braga. D'origine mozambicaine, Paito joue régulièrement dans cette équipe nationale.

Son arrivée permet à Neuchâtel Xamax de couvrir un poste, celui de latéral gauche, sur lequel les alternatives faisaient cruellement défaut depuis le licenciement de Damien Tixier et la décision de ne pas renouveler le contrat de William Edjenguele. Il ne restait que le jeune Mickaël Facchinetti (par ailleurs blessé) sur cette position délicate.

«Au-delà des qualités du joueur», explique le prési-



PAITO Petit gabarit mais belle détente. (ARCHIVES ERIC LAFARGUE)

dent Sylvio Bernasconi, «il est essentiel pour moi d'engager des footballeurs avec un bon mental, qui ne posent pas de problèmes dans un vestiaire. Or Paito, que Paolo Urfer (réd: le directeur sportif des Neuchâtelois) avait en son temps fait venir à Sion, est exemplaire à ce niveau. C'est un supergars. Je suis certain qu'il va apporter un réel plus à Xamax.»

Après les arrivées de Paito et Geoffrey Tréand, le président assure encore que «quatre autres joueurs majeurs viendront renforcer Xamax». /esa

EN VRAC

Cyclisme

Tour d'Italie

Onzième étape, Lucera - L'Aquila (262 km): 1. Evgueni Petrov (Rus, Katusha) 6h28'29". 2. Dario Cataldo (It) à 5". 3. Carlos Sastre (Esp) même temps. 4. Bradley Wiggins (GB) à 7". 5. Alexander Efimkin (Rus). 6. Linus Gerdemann (All). 7. Jérôme Pineau (Fr). 8. David Arroyo (Esp). 9. Xavier Tondo (Esp). 10. Jan Bakelants (Be) tous même temps. Puis: 13. Richie Porte (Aus) à 21". 35. Marcel Wyss (S) à 3'58". 52. Cadel Evans (Aus) à 12'45". 53. Alexander Vinokourov (Kaz). 54. Ivan Basso (It), m.t. 68. Johann Tschopp (S) à 13'57". 72. Rubens Bertogliati (S) à 17'23". 79. Michael Albasini (S) à 36'11". 99. Florian Stalder (S) à 39'30". 118. Michael Schär (S). 126. David Loosli (S), m.t. 161. Danilo Wyss, à 46'31".

Classement général: 1. Porte 45h30'16". 2. Arroyo à 1'42". 3. Robert Kiserlovski (Cro) à 1'56". 4. Tondo à 3'54". 5. Valerio Agnoli (It) à 4'41". 6. Efimkin à 5'16". 7. Gerdemann à 5'34". 8. Sastre à 7'09". 9. Laurent Didier (Lux) à 7'24". 10. Wiggins à 8'14". Puis: 12. Vinokourov à 9'58". 13. Evans à 11'10". 15. Basso à 11'49". 34. Tschopp à 29'00". 58. Marcel Wyss à 52'51". 60. Bertogliati à 54'06". 99. Stalder à 1h27'40". 105. Loosli à 1h31'39". 142. Danilo Wyss à 1h49'09". 143. Schär à 1h49'18". 151. Albasini à 1h54'01".

Tour de Californie

Troisième étape, San Francisco - Santa Cruz, 182,3 km: 1. David Zabriskie (EU, Garmin) 4h26'09". 2. Michael Rogers (Aus) m.t. 3. Levi Leipheimer (EU) m.t. Puis: 12. Steve Morabito (S). 14. Lance Armstrong (EU), tous même temps. 52. Simon Zahner (S) à 8'58". 98. Fabian Cancellara (S) à 16'24".

Classement général: 1. Zabriskie 13h09'33". 2. Rogers à 4". 3. Leipheimer à 6". Puis: 12. Armstrong à 27". 25. Morabito m.t. 40. Zahner à 10'25". 86. Cancellara à 31'36".

Golf

Neuchâtel

Coupe des pros, matchplay. Ont gagné contre des pros: 1. Hadrien Graf, Marina et Dominique Emsenhuber 4/3. 2. Daniel Hladky, Jonas Jaeggi et Andrea Hladky 4/3. 3. Marc Schindler, Joël Evard et Nico Kammermann 4/2. 4. Naveen Begni, Stefan Volery et Carole Schindler 4/2. 5. Ivor

Leahy, Claude Walthert et Michèle Criblez-Walthert 3/1.

Strokeplay et stableford. Messieurs, 0-14, 4: 1. Colin Osborne 67. 2. Pierre Kaeser 69. 3. Patrick Kaeser 70. 14. 5-24, 4: 1. Denys Kissling 71. 2. Jean-Michel Schindler 75. 3. Nicholas Schær 75. **Dames 0-24, 4:** 1. Margrit Bill 73. 2. Michèle Criblez-Walthert 74. 3. Claire Schiau 74. **Mixtes 24, 5-36:** 1. André-J. De Giorgi 37 points. 2. Yoshiko Kissling 36. 3. Maya Repele 35. **Juniors 0-36:** 1. Daniel Osborne 64. 2. Rodolphe Brogna 67. 3. Nico Kammermann 71. **Résultats bruts, messieurs:** 1. Colin Osborne 72. **Dames:** 1. Michèle Criblez-Walthert 85.

Basketball

NBA

Play-off. Demi-finales (au meilleur des sept matches). Conférence est: Orlando Magic - Boston Celtics 92-95, Boston mène 2-0 dans la série.

Hockey sur glace

Championnats du monde

QUARTS DE FINALE

Aujourd'hui

16h15 Suède - Danemark (à Cologne) Finlande - République tchèque (à Mannheim)

20h15 Russie - Canada (à Cologne) Suisse - Allemagne (à Mannheim)

NHL

Play-off. Demi-finales (au meilleur des sept matches). Conférence est: Philadelphia Flyers - Canadien de Montréal 3-0, Philadelphia mène 2-0 dans la série. **Conférence ouest:** San Jose Sharks - Chicago Blackhawks 2-4, Chicago mène 2-0 dans la série.

Tennis

Nice

Tournoi ATP (398 500 euros, terre battue). Deuxième tour: Gaël Monfils (Fr, 3) bat Marco Chiudinelli (S) 1-6 6-1 6-4.

Varsovie

Tournoi WTA (600 000 dollars, terre battue). Deuxième tour: Alexandra Dulgheru (Rou) bat Timea Bacszinsky (S) 6-2 6-4.

LE CHIFFRE
DU JOURLe record de fréquentation
devrait être pulvérisé à Neuchâtel

Le record de fréquentation du BCN Tour (3484 participants lors de l'édition 2009) a failli tomber dès l'avant-dernier rendez-vous cette année: alors qu'il reste encore une étape à Neuchâtel, la boucle 2010 compte déjà 3390 inscrits! /ptu

LA MÉTÉO
DE L'ÉTAPES'il avait plu, beaucoup de tables
auraient été moins occupées...

Après deux étapes marquées par la pluie et le froid, celle de Môtiers a connu des conditions heureusement plus clémentes. Ouf pour les organisateurs du FC Môtiers, qui avaient misé sur pas mal de tables placées à l'extérieur... /ptu

COURSE À PIED

Angéline Flückiger et Ermias Mehreteab ont fait le plus dur



Pierre Fournier et Angéline Flückiger ont fait main basse sur la cinquième étape du BCN Tour hier à Môtiers. La citoyenne de Travers et Ermias Mehreteab (2e) ont quasiment assuré leur victoire finale avant la «der» à Neuchâtel.

PATRICK TURUVANI

La cinquième étape du BCN Tour à Môtiers, totalement sèche mais assez frisquette, a permis de remettre le château au milieu des remparts. Malmené la semaine dernière dans la froide gadoue chaux-de-fonnière, Ermias Mehreteab a rappelé qu'il est bel et bien le patron de la boucle cantonale. Déjà vainqueur l'an dernier, l'Erythréen établi à Neuchâtel devrait remporter un second succès mercredi prochain à Neuchâtel.

Il a repris du temps à tous ses poursuivants et mène désormais le bal avec 45" d'avance sur Jean-Michel Aubry (18" perdues hier), 1'00" sur Vincent Feuz (18") et 1'15" sur

Alexandre Rognon (5"). Sans pépin ni accident, plus personne ne viendra lui souffler dans le cou. «J'y crois toujours, mais il faut être réaliste, je ne reviendrai pas sur Ermias», avoue le Carcoie. «En fait, si je pouvais signer pour garder ma deuxième place au scratch, je le ferais tout de suite!»

«L'étape de ce soir sera importante pour le classement général», relance l'Erythréen en grimaçant. «J'ai mal à la jambe droite et cela me gêne pour m'entraîner comme il faut. Je vais essayer de tenir. Cela devrait aller.»

Ce n'est pas lui qui a couru le plus vite hier soir. Pierre Fournier (25 ans) lui a volé la vedette en venant remporter son second bouquet sur le Tour du canton avec près d'une minute d'avance! «Je me suis décidé contre l'avis de ma coach, car j'adore cette épreuve», lance le Valaisan exilé à Sainte-Croix. «Je suis plutôt un spécialiste des courses de montagne. Ce fut un bon entraînement de vitesse.» Et comment!

Derrière ces deux hommes, la lutte pour le podium a continué de faire rage. Les positions n'ont pas changé, mais Alexandre Rognon lorgne la troisième place (voire la deuxième) avec insistance. «Mais Vincent est

un costaud, un battant! Je vais essayer, mais il ne se laissera pas faire!» Le Brenassier secoue la tête. «Je vais me faire bouffer», lâche-t-il. «Alexandre est plus fort que moi actuellement. C'est un peu frustrant de terminer quatrième, mais il en faut bien un.» Allons, du nerf, il reste une étape à courir! «Ce ne sera pas assez technique pour moi, il me faudrait des petits sentiers», coupe-t-il. «Je perds toujours une vingtaine de secondes au départ. Je n'arrive pas à partir aussi vite que les autres. Je me retrouve en chasse-patates. Et quand il n'y a pas ce qu'il faut pour me permettre de revenir...»

Chez les dames, Angéline Flückiger – qui a remporté sa quatrième étape sur cinq en 2010 – a quasiment course gagnée. Sa dauphine Laurence Yerly (2e hier à 15") compte désormais près de deux minutes (1'59") au général. Sa tunique jaune ne devrait pas trop se délayer lors du final à Neuchâtel. «Cela devrait jouer», calcule la Jurassienne d'origine. «J'ai tenu le coup pendant cinq étapes, c'est bon signe. Mais cela devient dur. On fera avec ce qui reste!»

A noter que Crystel Matthey (10e hier) a cédé la troisième place du général à Pauline Purro (3e). /PTU

Tous les classements seront publiés demain. Ils sont disponibles sur internet aux adresses www.arcinfo.ch et www.sportplus.ch. La sixième et dernière étape aura lieu mercredi prochain à Neuchâtel (9,4 km, +272 m).



ANGÉLINE FLÜCKIGER Gagnante hier de sa quatrième étape, elle vole vers le succès final. (RICHARD LEUENBERGER)

«Je vais me faire bouffer, Alexandre est plus fort que moi actuellement»

Vincent Feuz, encore 3e du général

Podium hommes

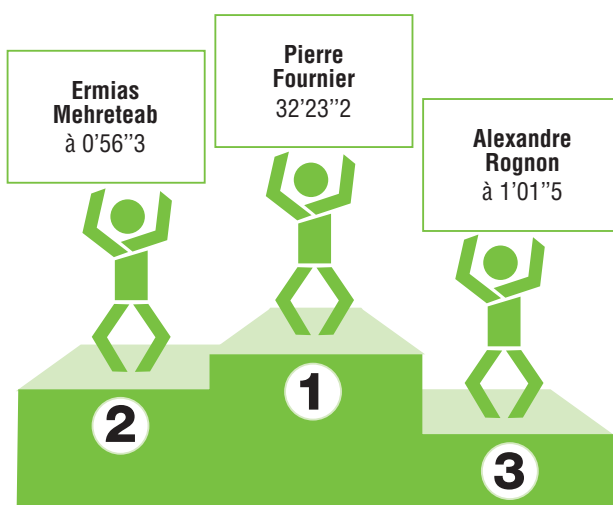

Cinquième étape

Messieurs

Môtiers (9,9 km, +284 m): 1. Pierre Fournier (Sainte-Croix) 32'23". 2. Ermias Mehreteab (Erythré, Neuchâtel) à 0'56". 3. Alexandre Rognon (Le Cerneux-Péguignot) à 1'01". 4. Jean-Michel Aubry (Cortailod) à 1'14"5. 5. Vincent Feuz (Les Brenets) à 1'14"9. 6. Pascal Schneider (La Brévine) à 2'16". 7. Nicolas Binet (F-Vaux et Chantegrue) à 2'39". 8. Frédéric Reichen (Les Brenets) à 2'46". 9. Gilles Aeschlimann (Le Locle) à 2'50". 10. Loïc Droz (Courtelary) à 2'59".

Général: 1. Ermias Mehreteab 3h14'05". 2. Jean-Michel Aubry à 45". 3. Vincent Feuz à 1'00". 4. Alexandre Rognon à 1'15". 5. Pascal Schneider à 4'31". 6. Gilles Aeschlimann à 13'23". 7. Frédéric Reichen à 13'53". 8. Antoine Marchand (Colombier) à 15'57". 9. Nicolas Pfund (Bevaix) à 16'08". 10. Christophe Verniers (Savagnier) à 16'14".

Dames

Toutes catégories: 1. Angéline Flückiger (Travers) 36'21". 2. Laurence Yerly (Dombresson) à 15". 3. Pauline Purro (La Chaux-de-Fonds) à 4'07". 4. Sirine Gontara (F-Pontarlier) à 4'22". 5. Christiane Bouquet (Sainte-Croix) à 4'37". 6. Anne-Caroline Graber (La Neuveville) à 4'49". 7. Nathalie Fahrni (Rochefort) à 5'25". 8. Géraldine Bach (Bevaix) à 5'35". 9. Anouk Matthey (Cortailod) à 5'37". 10. Crystel Matthey (Cortailod) à 5'58".

Général: 1. Angéline Flückiger 3h32'43". 2. Laurence Yerly à 1'59". 3. Pauline Purro à 28'25". 4. Anne-Caroline Graber à 29'32". 5. Crystel Matthey à 30'09". 6. Sirine Gontara à 31'35". 7. Géraldine Bach à 33'25". 8. Nathalie Fahrni à 34'13". 9. Anouk Matthey à 35'13". 10. Christelle Jouille (Les Brenets) à 39'25".

Podium dames

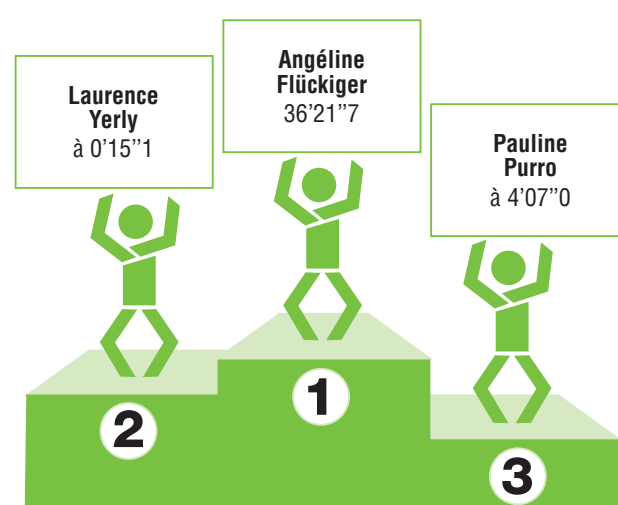

PUBLICITÉ

Du 21 avril au 26 mai
Tous les mercredis

SportPLUS, CH-2017 Boudry
Tél. +41 32 721 12 55 | Fax +41 32 721 12 66
info@sportplus.ch | www.sportplus.ch



OCCASIONS

Prochaine parution le 8 juin 2010

Grandjean
 GARAGE & CARROSSERIE - LA CHAUX-DE-FONDS
 Centre de vente Toyota - La Chaux-de-Fonds
 032 910 53 10 - www.garagedesmontagnes.ch

DAIHATSU Sirion 1.3 S eco-4WD	2008	29000	18300.-
PEUGEOT 206 1.6 XT	2000	114000	7400.-
TOYOTA Auris 1.6 Linea Sol	2007	50000	19400.-
TOYOTA Corolla Verso 1.8 L Terra	2004	70000	19400.-
TOYOTA Corolla 1.8 Linea Terra 4WD	1998	48000	9400.-
TOYOTA Prius 1.5 16V Hybrid	2006	54000	23300.-
TOYOTA RAV-4 2.0 16V Linea Luna	2009	14000	34800.-
TOYOTA UrbanCr. 1.4D-4D Sol 4WD	2009	9000	31400.-
TOYOTA Verso 1.8 Linea Luna	2009	14000	32900.-
TOYOTA Yaris 1.8 TS	2008	43000	18900.-

Garage Hauterive
T. Mattei-Hauterive SA
 Mazda | Volvo
 Rouge-Terre 57 - 2068 Hauterive - www.hauterivesa.ch

ALFA ROMEO 147 1.6 16V Progression	2004	67000	12500.-
CITROËN C5 2.0 HDi Exclusive	2006	38000	21900.-
FORD Focus 1.8i Carving	2009	27500	22500.-
HONDA Accord 2.4i Type-S	2003	118000	16500.-
MAZDA 2 1.4i 16V Zoom	2006	72000	12400.-
MAZDA 3 2.0 16V Sport	2005	86000	17500.-
MAZDA 6 2.0 CD 16V Exclusive	2006	52000	22900.-
SAAB 9-3 2.0(1.8i)ErikCarlsson	2006	71000	24900.-
VOLVO V50 T5 Summum	2005	21000	31900.-
VOLVO V70 2.4T	2003	123000	17900.-

Garage-Carosserie
Maurice Bonny
 La Chaux-de-Fonds - Tél. 032 967 90 90 - www.bonny.ch

AUDI TT Roadster 1.8 20V Turbo 180 quattro ES	2001	93000	19700.-
MAZDA 6 Sedan 2.3 MPS 4WD	2007	77800	26900.-
OPEL Astra 2.0 16V 200 Turbo Sport	2008	52400	21800.-
OPEL Astra 2.0 Turbo 170 Sport	2004	68500	18900.-
OPEL Frontera 3.2i V6 Limited	2001	45000	17800.-
OPEL Tigra 1.4i 16V TP Enjoy	2006	59100	14500.-
OPEL Vectra 2.2i 16V Comfort	2003	85000	11800.-
OPEL Zafira 1.8 16V Winterline	2007	61500	18900.-
OPEL Zafira 1.8i 16V Comfort	1999	111900	9800.-
OPEL Zafira 2.2i 16V Njoy	2003	100300	11800.-

Neuchâtel
 La Chaux-de-Fonds
 Yverdon
SENN
 Automobiles SA
www.sennautos.ch

AUDI A3 1.6 Attraction	2006	48000	22900.-
AUDI A3 SB 1.6 FSI Ambition	2004	56800	25900.-
AUDI A4 1.8T Avant quattro	2007	28000	41900.-
AUDI A4 Avant 2.0 TDI	2009	11000	51900.-
AUDI A6 2.7 TDI	2006	49500	40900.-
AUDI A6 3.0 TDI Quattro	2006	70100	48900.-
AUDI Q7 3.0 TDI	2007	82000	59000.-
AUDI Q7 3.0 TDI	2007	54000	65900.-
AUDI TT Roadster 2.0 TFSI	2007	40200	45900.-
AUDI TT Roadster 2.0 TFSI	2009	3300	59900.-

Mercedes-Benz | smart | CHRYSLER | Jeep | FIAT
ETOILE AUTOMOBILE SA
 Cortaillod
 032 7 290 290 - www.etoile-automobile.ch

JAGUAR X-Type 3.0 sport limited	2005	54000	25900.-
JAGUAR X-Type 3.0 V6	2005	33000	29900.-
JEEP Cherokee 3.7i	2003	85500	14900.-
MAZDA RX-8 Révolution 192	2007	17500	26900.-
MERCEDES-BENZ C 200 K	2000	95000	14900.-
MERCEDES-BENZ CLK 200 K	2008	30000	48900.-
MERCEDES-BENZ CLS 350	2005	84000	48900.-
MERCEDES-BENZ E 320 Avantgarde	2000	155000	13500.-
MERCEDES-BENZ E 320 Elegance 4 mat	2001	131000	15900.-
PEUGEOT 307 2.0 SW	2004	68000	12900.-

Facchinetti automobiles
 neuchâtel - genève
 Portes-Rouges 1-3 - Neuchâtel - 032 720 22 22 - www.facchinetti.ch

BMW 525d Touring	2008	25000	60900.-
BMW 525xd	2009	25000	58900.-
BMW Cooper S	2008	22000	34500.-
BMW X3 3.0i	2006	53000	44900.-
BMW X5 xDrive 48i (4.8i)	2007	51000	64900.-

GPS
 AUTOMOBILES SUISSES
 2008 Neuchâtel - Gouttes d'Or 78
 032 725 12 12 - www.gps-automobiles.ch

ALFA ROMEO 147 JTD progression	2005	69800	12990.-
ALFA ROMEO 159 2.4 JTD 20V	2007	23500	29900.-
ALFA ROMEO 159 SW 2.4 JTD DIST. Ti	2008	37700	39900.-
ALFA ROMEO 166 3.0 V6 24V super	1998	164000	6990.-
AUDI A4 Avant 2.8 3.0V quattro	1997	171000	8990.-
DEAWO Matiz	2001	116900	3600.-
FIAT Marea SW Weekend 1.8	1997	121000	3600.-
FIAT Punto 1.2 16V	2006	61000	6900.-
LANCIA Phedra 3.0 V6 24V Emblem Aut	2004	178500	10990.-
SEAT Leon 1.8T Cupra R	2002	142000	15900.-

GARAGE DES 3 ROIS SA
 Neuchâtel
 032 721 21 11
 La Chaux-de-Fonds
 032 926 81 81
www.3rois.ch

FIAT Punto 1.4i Sporty	2004	44000	9800.-
FIAT Ulysse 2.2JTD Emotion	2005	62000	22500.-
FORD Fiesta 1.4i Trend 5p	2006	26000	12800.-
FORD Fiesta 1.6i Titanium 5p	2008	46000	19800.-
FORD Focus 1.8i Carving 5p.	2006	42000	17900.-
FORD Focus 2.0i Carving SW	2005	62000	14800.-
FORD Focus C-Max 2.0i Ghia	2006	89000	15900.-
PEUGEOT 206 1.6i Premium	2004	34000	12800.-
RENAULT Laguna 3.0	2001	74000	12500.-
VOLVO 2.5 V50 ts summum	2005	70000	25900.-

Les garages
Lanthemann
 Cortaillod - Saint-Blaise • Tél. 032 842 42 20 • www.garages-lanthemann.ch

ALFA ROMEO 166 3.0 V6 24V Super	2000	154200	3900.-
ALFA ROMEO Brera 2.2 JTS	2008	7000	38000.-
ALFA ROMEO GT 2.0 JTS Collezione	2006	47000	19900.-
AUDI A3 1.6 Ambiente	2002	69000	15400.-
CITROËN Xantia 2.0i VSX A	1996	206000	2900.-
FERRARI F430	2005	17000	180000.-
FORD F. C-Max 2.0 Trend	2005	88200	16400.-
OPEL Agila 1.2 TP Enjoy	2006	45000	10900.-
OPEL Astra 1.6i Diamond	2008	27000	19400.-
OPEL Corsa 1.6 Turbo GSi	2008	43000	20400.-
OPEL Corsa 1.6 Turbo GSi	2007	43000	18900.-
OPEL Insignia 2.0 CDTi Cosmo	2009	12000	44900.-
OPEL Meriva 1.6i TP Enjoy	2006	49800	14500.-
OPEL Meriva 1.7 CDTi Cosmo	2008	20000	22900.-
OPEL Zafira 1.8i Enjoy	2008	60500	20900.-

Honda Automobiles
Neuchâtel
 Garage des Jordils SA
 2017 Boudry - 032 843 03 23 - www.honda-neuchatel.ch

HONDA CR-V 2.0 4WD LS Adventure	2006	81300	17900.-
HONDA Jazz 1.4 i ES	2002	95700	10900.-
HONDA Jazz 1.4 i LS	2005	79500	13400.-
OPEL Meriva 1.6i TP Cosmo	2006	39000	16000.-
PEUGEOT 307 CC 2.0 16V Platinum	2006	49690	22200.-

GARAGE-CARROSSERIE
BURKHALTER
 Citroën
 Jaluse 2 - Le Locle - Tél. 032 931 82 80
 CREATIVE TECHNOLOGIE

CITROËN C1 1.0i 5 portes Chic	2009	16000	13300.-
CITROËN C1 1.0i 5 portes Edition	2008	13000	13900.-
CITROËN C2 1.4i Exclusive	2005	35000	9200.-
CITROËN C3 1.6i 16V Exclusive	2005	41000	13300.-
DAEWOO Nubira 1.8	2005	100000	9500.-

Garage Robert SA - Quai Max Petitpierre - Neuchâtel
 032 730 40 40 - www.garage-robert.ch

FIAT Stilo MW 1.8 16V Dynamic	2003	103000	11500.-
HYUNDAI Atos Prime 1.0 GLS	2001	81000	5500.-
MAZDA 2 1.4i 16V Zoom	2006	26000	13800.-
NISSAN Note 1.6 acenta	2008	30000	18900.-
NISSAN Pixo 1.0 acenta	2009	12000	14900.-
OPEL Combo Tour 1.7DTI	2002	124000	7900.-
RENAULT Clio 1.5 dCi Dynamique	2008	29000	16800.-
RENAULT Clio 1.6 16V Dynamique	2007	48000	14900.-
RENAULT Clio 1.6 16V Privilège	2008	46000	15900.-
RENAULT Clio 2.0 16V Sport	2008	36000	21800.-
RENAULT Laguna 2.0 16V Expression	2009	9200	29700.-
RENAULT Laguna 2.0 T Auditorium	2004	118000	9900.-
RENAULT Laguna 3.0 V6 Privilège	2005	103000	12900.-
RENAULT Mégane 1.6 16V Dynamique	2006	110000	10900.-
RENAULT Mégane 1.6 16V Dynamique	2003	106000	9900.-
RENAULT Mégane 1.9dCi Dynamique	2006	81000	15900.-
RENAULT Scénic 1.6 16V Fairway	2006	85000	11900.-
RENAULT Scénic 2.0 16V Conquest	2008	17000	22800.-
RENAULT Scénic 2.0 16V Fairway	2007	36000	18500.-
RENAULT Twingo 1.2 16V Dynam. Adv	2006	52000	9500.-
SUZUKI SX4 1.6 16V GL Top 2WD	2009	16000	19800.-
TOYOTA Prius 1.5 16V Hybrid	2006	90000	19900.-
TOYOTA RAV-4 2.0 16V Linea Luna	2004	44000	21800.-
TOYOTA RAV-4 2.0 D4D Linea Terra	2004	75000	16800.-
VW Polo 60 Swiss Line	1999	110000	5900.-

CITROËN
 NEUCHÂTEL-BEVAIX
 Citroën (Suisse) S.A. - 2022 Bevaix
 032 847 0 847 - www.citroen-neuchatel.ch

CITROËN Berlingo 1.6 16V Multisp.	2009	10000	20900.-
CITROËN Berlingo 1.6 HDi Multisp.	2009	11000	22900.-
CITROËN C1 1.0i Essentiel (X)	2010	4000	11900.-
CITROËN C3 1.4i GNV (SX Pack)	2009	12900	13900.-
CITROËN C3 Picasso 1.4i Essentiel	2010	3000	19900.-
CITROËN C3 Picasso 1.6i Chic (SX)	2009	19700	19900.-
CITROËN C3 Picasso 1.6i Chic (SX)	2009	9500	21400.-
CITROËN C4 1.6i 16V T Exclusive	2008	19000	28900.-
CITROËN C4 Picasso 1.6 HDi Dynam.	2008	26000	25900.-
CITROËN C4 Picasso 1.6i Essentiel	2009	10000	23900.-
CITROËN C5 2.0 HDi Dynamique	2009	24000	29900.-
CITROËN C5 2.0 HDi Exclusive	2009	12000	41900.-
CITROËN C5 2.0i Dynamique	2009	19000	27900.-
CITROËN C5 2.2 HDi Dynamique+	2009	9000	34900.-
CITROËN C5 2.2 HDi Dynamique+	2009	22000	33900.-
CITROËN C5 3.0i Exclusive	2004	83000	14400.-
CITROËN C5 3.0i Motion Exclusive	2009	11000	37900.-
CITROËN C-Crosser 2.2 HDi Rossig.	2010	7000	42900.-
CITROËN Gr.C4 Picasso 1.6 HDi Essen	2010	3000	28900.-
CITROËN Jumpy 2.0i 16V Confort	2006	126000	13900.-
FORD Transit Connect T 230 TDCi 1.8	2006	80000	13900.-
OPEL Vectra 2.0 T Design Ed.	2005	79500	12900.-
PEUGEOT 206 1.4 16V Look	2004	74000	9900.-
RENAULT Mégane 1.4 16V Expr.Pack	2003	73000	8900.-
SUZUKI Ignis 1.5 16V GL Top	2005	76000	10900.-

Assistant-e du commerce de détail Logistique des pièces détachées

Les assistants du commerce de détail sont coresponsables de l'acquisition, du stockage et de la mise à disposition de toutes les pièces de rechange et accessoires que requièrent chaque jour le personnel du garage, les clients ou d'autres garages. Les candidats à cette formation doivent avoir terminé leur scolarité obligatoire. La formation de base dure au total deux ans. Afin d'initier la personne en formation à la branche et à ses connaissances spécifiques, quatre jours de cours interentreprises sont organisés lors de chaque année d'apprentissage.

Plus d'informations sur www.metiersauto.ch





ARCHIVES CHRISTIAN GALLEY

HOCKEY SUR GLACE

Assemblée générale du HCC ce soir aux Endroits

Pour rappel, les actionnaires du HCC SA sont convoqués ce soir pour l'assemblée générale ordinaire à l'hôtel des Endroits. Le début de l'assemblée est fixé à 19h30, l'accueil débutera à 18h30. La présentation de l'équipe et des comptes (positifs) est, notamment, au programme. L'apéritif sera offert après l'assemblée. /jce

Neuchâtel Xamax organise une nouvelle journée de détection

Le secteur de formation de Neuchâtel Xamax organise, jeudi 27 mai prochain, à 17h au Chanut, une journée de détection pour les joueurs nés en 2000. Ceux-ci formeront la future équipe M11 des «rouge et noir». /comm-réd

CYCLISME

Zampieri au service des jeunes

Steve Zampieri n'est plus coureur cycliste depuis deux saisons, mais il est de retour dans le peloton. Devenu directeur sportif au sein de l'équipe suisse continentale-élite Atlas Personal-BMC, il transmet son expérience aux jeunes cyclistes.

JULIÁN CERVIÑO

«Je veux juste faire profiter les jeunes de mon acquis et rendre au cyclisme ce qu'il m'a donné durant mes 18 années de carrière.» Steve Zampieri (bientôt 33 ans) est resté le même. Franc, honnête et toujours disposé à donner un coup de main.

«Le manager d'Atlas Personal-BMC (ex-Atlas Romers) m'a contacté au début de l'année. Il m'a demandé si j'étais d'accord d'être un des directeurs sportifs de son team et j'ai accepté», raconte l'ex-pro neuchâtois. «Tant que cette activité est compatible avec ma vie professionnelle et familiale, je vais continuer. Je donne juste un coup de main. Je n'ai pas envie de faire carrière dans cette fonction. J'ai déjà un métier et une famille.»

Toujours retraité du vélo, Steve Zampieri poursuit – brillamment – son apprentissage de mécanicien et réside encore à Essert (FR). Il n'est pas tenté par un «vrai» retour à la compétition. «Les sensations de la course me manquaient», avoue-t-il. «Me retrouver dans un peloton, sentir cette adrénaline, c'est très stressant, mais aussi excitant. Mais je ne vois pas ce que j'aurais été faire sur une course avec un dossard sur le dos. Je peux aller me faire ex-

ploser «la caisse» une fois ou deux, mais ça n'aurait pas beaucoup de sens.»

Steve Zampieri continue pourtant à rouler. «Pour le plaisir et conserver la ligne», glisse-t-il. «Mais je suis devenu douillet, je ne sors pas quand il ne fait pas beau. Je m'embourgeoise (rires)» Donc, une place dans le peloton, mais en voiture, lui convient mieux. «Il faut juste (re)trouver ses marques», ajoute-t-il. «Mon expérience et mon vécu m'ont permis de me réadapter rapidement. Je me suis remis tout de suite dans le coup.»

La nouvelle carrière de «Zampa» a commencé ce printemps, au GP de Lugano. «Notre calendrier n'est pas très chargé», explique-t-il. «Je me rends surtout aux courses suisses. J'ai essayé d'établir un bon contact avec nos coureurs, pour la plupart des jeunes. J'apprends encore un peu à les connaître.»

Le Neuchâtois n'a pas besoin de beaucoup de temps pour cibler les capacités de chacun. «On ne me la fait pas», lance-t-il. «Les gars manifestent un certain respect et je vois tout de suite ce qu'ils sont capables de faire. Je me rends compte si un coureur marche ou pas. S'il possède un bon moteur ou non.»

Aussi conseiller-entraîneur d'un jeune coureur fribourgeois du team Atlas Personal, Guillaume Dessibourg (23 ans), Steve Zampieri essaie de lui faire partager son vécu. «Je suis parfois très direct. J'essaie de transmettre ma «gniaque». Je veux faire comprendre qu'avec la tronche, on peut réaliser beaucoup de choses.»

Au volant ou au guidon, Steve Zampieri est resté le même. /JCE



À LA MAISON Steve Zampieri s'est un peu embourgeoisé depuis sa retraite, mais le Neuchâtois reste en contact avec le vélo.

(ARCHIVES DAVID MARCHON)

«Le niveau est vraiment très bas»

S'il a pris sa retraite à la fin de la saison 2008, Steve Zampieri a suivi attentivement le vélo. «Avec internet, c'est facile», remarque-t-il. «Au fond, rien n'a changé. Il y a toujours les mêmes histoires dans le milieu. Certains sont encore prêts à faire n'importe quoi pour gagner une course. C'est désolant!»

Au contact des jeunes Suisses depuis quelques mois, l'originaire de Cornaux est sévère avec les amateurs et les élites. «Le niveau est vraiment très bas, surtout en Suisse», affirme-t-il. «Si certains «bidouillent» (sic) pour gagner, ils sont très mauvais. Il n'y a pas beaucoup de gars capables d'effectuer le saut chez les pros. Même si la fédération n'est pas

très professionnelle, les cyclistes qui ont des ambitions doivent l'être. Certains ne se rendent pas compte des sacrifices et des efforts à consentir pour réaliser le grand saut. Ils ont du matériel extraordinaire. Ils se regardent pédaler, mais ça ne suffit pas pour avancer.»

Tout est une question de mental. «Je ne veux pas jouer les vieux grincheux, mais sans la tronche tu n'arrives à rien dans ce sport. Il n'y a pas besoin d'un SRM (réd: détecteur de puissance) pour savoir si on est en forme. Je n'en ai jamais utilisé. Chacun doit savoir se gérer, être son propre chef. A 24 ou 25 ans, je vois des gars complètement perdus. C'est inquiétant.» Tant pis pour la langue de bois... /jce

CYCLISME

Echappée fleuve sous la pluie



RICHIE PORTE Sur le podium, le nouveau maillot rose n'a pas oublié la ville hôte, L'Aquila, dévastée par un tremblement de terre il y a près d'un an. (KEYSTONE)

Le Russe Evgueni Petrov a remporté sous la pluie hier la onzième étape du Tour d'Italie, la plus longue de l'épreuve (262 km), marquée par une échappée fleuve jusqu'à L'Aquila, la ville dévastée au printemps 2009 par un tremblement de terre. L'Australien Richie Porte (Saxo Bank) a déposé le Kazakh Alexandre Vinokourov du maillot rose de leader en conclusion de cette journée épuisante dans les Abruzzes, où les traces du séisme sont encore très présentes.

Sur la ligne d'arrivée, les favoris se sont présentés avec un retard de plus de douze minutes sur l'avant-garde d'un petit peloton de 56 coureurs, parti à l'avant dès le 35e kilomètre. Les Espagnols Carlos Sastre et David Arroyo, présents dans ce groupe, ont fait rouler leurs équipiers pour maintenir un écart qui a culminé à près de 18 minutes à mi-parcours.

Grand bénéficiaire du jour, Sastre, vainqueur du Tour de France 2008, est désormais pointé au classement général devant ses rivaux directs (Vinokourov, Evans, Basso, Nibali, Scarponi) après un début de Giro catastrophique marqué par trois chutes.

Dans le final, après une tentative du Français Jérôme Pineau, l'Allemand Linus Gerdemann a été débordé par Petrov, un Russe qui fêtera son 32e anniversaire le 25 mai. Champion du monde espoirs en 2000, vainqueur du Tour de l'Avenir 2002, il a enlevé son premier succès dans le Giro.

Enfin, le peloton des coureurs attardés dans cette étape a été pêché par le jury des commissaires, en accord avec la direction de l'épreuve. Quarante et un coureurs sont arrivés hors du délai réglementaire, à plus de 46' du vainqueur. Le jury a précisé que tous ces coureurs éco-paient cependant d'une pénalité de 25 points au classement par points.

Aujourd'hui, la douzième étape reliera Citta Sant'Angelo à Porto Recanati (206 km), en bord de mer Adriatique. /si

TOUR DE FRANCHE-COMTÉ

Une étape royale à La Chaux-de-Fonds

L'inscription au patrimoine mondial de l'Unesco a même des retombées sportives pour La Chaux-de-Fonds. Dimanche, la quatrième et avant-dernière étape du Tour de Franche-Comté cycliste reliera le site Unesco des Salines royales d'Arc-et-Senans à La Chaux-de-Fonds. Une étape royale en vue!

«Le fil rouge de notre 31e édition est l'Unesco», souligne le président du comité d'organisation et ex-cycliste, Gilles Da Costa. «Notre épreuve doit être en lien avec le territoire qu'elle traverse. Une course cycliste est un excellent moyen de mettre en valeur de tels sites.» Les bonnes relations frontalières aussi.

Les Salines d'Arc-et-Senans, Belfort et ses fortifications Vauban, Besançon et la chapelle de Ronchamp du Corbusier seront

traversées entre demain et dimanche. Voilà pour le patrimoine et la politique.

Côté sportif, ce n'est pas mal non plus. Le Tour de Franche-Comté est inscrit au calendrier national français et réservé aux équipes amateurs-élites. Cette année, douze formations de six coureurs se disputeront la victoire, dont trois suisses. On trouve le team Burgis de Raymond Kuenzli, le VC Mendrisio et le team Hormann. Le Centre mondial du cyclisme (CMC) envoie six coureurs. Un team allemand (Corratec) est aussi annoncé.

En 30 éditions, cette épreuve française s'est construite un joli palmarès avec des victoires ou des participations de champions français (Simon, Fignon, Moreau, Brochard, Vasseur) et inter-



AU DÉPART Raymond Kuenzli participera au Tour de Franche-Comté. (ARCHIVES RICHARD LEUENBERGER)

nationaux (Vinokourov). En 2008, le Suisse Simon Zahner, actuellement chez BMC, avait raflé la mise.

Après une année de pause, Belfort accueillera le départ.

«Un certain affaiblissement de la structure associative explique cette saison sabbatique», expose Gilles Da Costa. En clair, il manquait des bénévoles et de motivation après 30 éditions (la première en 1979). «Relancer cette course était une priorité lors de mon arrivée à la présidence du Comité régional du cyclisme. Il s'agit d'un support essentiel pour la pratique de notre sport.»

Une quinzaine de personnes travaillent dans le comité d'organisation, 120 bénévoles œuvreront lors de l'épreuve, sans compter les 320 gendarmes mobilisés. Le budget est de 140 000 euros.

L'étape arrivant dimanche à La Chaux-de-Fonds n'a pas été la plus facile à mettre sur pied. De nombreuses formalités administratives ont alourdi la tâche des organisateurs. «Je tiens à souli-

gner la qualité de l'accueil et la précision du travail fourni par nos amis chaux-de-fonniers», relève Gilles Da Costa.

Blaise Fivaz, chef du Service du domaine public, en a vu d'autres. «C'est beaucoup plus facile à organiser qu'une arrivée du Tour de Romandie», relève-t-il. «Pour l'image de la ville, il est important de promouvoir ce genre d'événements.» La Chaux-de-Fonds est déjà intéressée pour 2011 et 2012.

Quarante-cinq représentants de l'ordre seront mobilisés dimanche. Les coureurs arriveront à Biaufond (vers 16h45) et sont attendus, après un passage au GP de la montagne, sur le Pod entre 17h et 17h30. La ligne d'arrivée sera située sur l'artère nord de l'avenue, vers Espacité. Diverses animations sont prévues. /jce

naef

la tradition immobilière

ACHAT, VENTE, GÉRANCE,
EXPERTISE, PROMOTION...

une vue professionnelle
sur le marché immobilier local!

Naef Immobilier Neuchâtel SA

Av. Léopold-Robert 60 | Av. Ed.-Dubois 20
La Chaux-de-Fonds | Neuchâtel
Tél. +41 032 911 23 23 | Tél. +41 032 737 27 27
www.naef.ch · courtage.ne@naef.ch

L'EXPRESS-L'IMPARTIAL – JEUDI 20 MAI 2010

Les rendez-vous de l'immobilier

PARAÎT CHAQUE JEUDI

Ça DéMénage Service

Déménagements • Garde-meubles • Monte-meubles
Emballages • Débaras • Nettoyages

Le Spécialiste du déménagement
Devis gratuit

Vaucher Pierre-Alain • +41 (0)79 240 24 15
Rue du Collège 1 | Rue des Indiennes 11
2019 Rochefort | 2074 Marin-Epagnier
Tél. 032 855 14 32 | Fax 032 855 14 30 | Tél. 032 724 34 80
www.cademenage.ch – info@cademenage.ch

Des millions pour assainir

Rénovation Vous voulez réaliser des économies d'énergie en assainissant votre bâtiment, mais repoussez les travaux pour des raisons financières? Dès 2010, la Confédération et les cantons vous donnent de l'argent pour le faire! A découvrir sur le site www.leprogrammebatiments.ch ou lors des soirées d'information organisées dans la région.

«Le bâtiment a un avantage sur l'homme: passé la cinquantaine, on lui redonne en général une deuxième jeunesse». Le flyer distribué ces jours par l'Agence Minergie va droit au but. Car parmi les travaux à faire lors du lifting d'une maison, l'assainissement énergétique a plusieurs avantages: il permet de réaliser des économies, d'améliorer le confort et de diminuer la consommation d'énergie.

Mais bon, rénover, ça commence par coûter avant de rapporter. Alors pour soutenir financièrement les propriétaires, la Confédération et les cantons ont mis sur pied le programme Bâtiments. Un montant de 300 millions de francs sera débloqué chaque année pour encourager les améliorations portant sur l'enveloppe des bâtiments et les énergies renouvelables.

Le soutien porte sur des subventions, qui couvrent entre 10 et 20% des coûts d'investissement. Ainsi, le remplacement de fenê-

très vétustes est subventionné à hauteur de 70 francs par mètre carré et l'isolation thermique contre l'extérieur (mur, toit, sol) à hauteur de 40 francs par mètre carré. Pour une maison individuelle, l'économie réalisée en coûts de chauffage peut atteindre 900 francs par an.

Le programme s'étend par ailleurs sur une période de 10 ans, ce qui permet aux propriétaires de disposer d'assez de temps pour prendre les bonnes décisions. Mais attention: une fois la subvention accordée, le propriétaire a deux ans pour effectuer les travaux.

Les conditions d'octroi sont claires: le bien immobilier doit avoir été construit avant l'an 2000, la contribution accordée suite à la demande de subvention doit atteindre au moins 1000 francs et la demande doit être faite avant le début des travaux.

En se rendant sur le site internet www.leprogrammebatiments.ch, on peut sélectionner un canton



Confédération et cantons encouragent les économies d'énergie. (Conférence des directeurs cantonaux de l'énergie)

pour en connaître les conditions spécifiques et télécharger un formulaire de demande. Par exemple, le canton de Neuchâtel encourage l'assainissement des bâtiments d'habitation qui répondent aux exigences du standard Minergie ou Minergie-P (pour les constructions neuves). Capteurs solaires, pompes

à chaleur et chauffages à bois peuvent aussi bénéficier de subventions cantonales.

Et dans le cadre du CECB (Certificat énergétique cantonal des bâtiments), les propriétaires peuvent profiter des conseils d'un professionnel pour un audit énergétique de leur bâtiment.

Pour ceux et celles qui voudraient en savoir plus, des soirées d'information sont organisées durant le mois de juin: le 8 à Neuchâtel, le 17 à Moutier et le 29 à Develier pour l'Arc jurassien. L'entrée est libre, mais l'inscription est obligatoire (www.minergie.ch/evenements). /comm-réd

IMMOBILIER À VENDRE

service des ventes:
032 737 27 50
courtage.ne@naef.ch
www.naef.ch

naef

la tradition immobilière



MONTMOLLIN

LES CERISIERS

VENTE DE 3 APPARTEMENTS DE STANDING EN PPE AUX NORMES MINERGIE
5,5 pièces

- Situation très calme à proximité de Neuchâtel
- Surfaces habitables de 160 m²
- Balcons de 25 m²
- Ascenseur
- 2 places de parc par appartement en sus
- Disponible dès l'hiver 2010

dès Fr. 845'000.-

COURTIERS PARTENAIRES Immoreseau

Naef Immobilier Neuchâtel SA
Av. Edouard-Dubois 20
2006 Neuchâtel

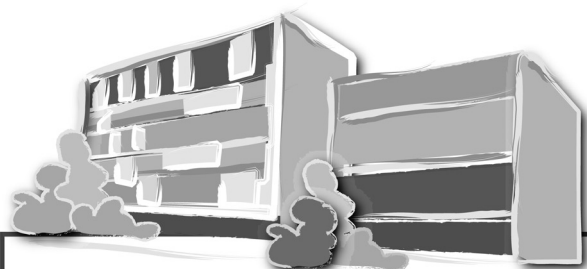

LES BATIGNOLLES

La Chaux-de-Fonds

Réaliste et contemporain

Appartements à vendre

2½ à 5½ pièces

(85 à 139m²)

Entrée en
Automne
2011

GERIMMO
Agence immobilière
Av. Léopold-Robert 31
La Chaux-de-Fonds
Tél. 032 910 82 00
www.lesbatignolles.ch

Immeuble Sisley

Situé au sud-ouest de la ville, entre la rue de l'Helvétie et la rue Abraham-Robert, proche des transports publics, écoles et commerces. Le plan de quartier est conçu de façon à favoriser les espaces publics et piétonniers.

Le quartier des Batignolles, havre de vie et de lumière où rentrer chez soi peut devenir un luxe...

Capital First
Achetez ou vendez
un commerce ?
Nombreuses références
Discretion assurée
Capital First
En Chamard 35, CP 38
1440 Montagny-près-Yverdon
024 447 27 48
www.capital-first.ch

Avec nous,
vous atteignez
votre groupe
cible.
www.publicitas.ch/neuchatel
publicitas



DEFFERRARD & LANZ

CONSEILS EN FINANCEMENT IMMOBILIER

17.05.2010	excellent	très bon
Construction	1.11 %	1.80 %
Variable	2.30 %	2.50 %
Libor 3 mois	0.82 %	1.02 %
3 ans	1.45 %	1.65 %
5 ans	1.92 %	2.12 %
7 ans	2.25 %	2.45 %
10 ans	2.63 %	2.83 %
20 ans	3.65 %	3.75 %

www.d-l.ch

Rue du Musée 9 - 2000 Neuchâtel
032 725 15 75

Renouvellement d'hypothèque en ligne
Nouvelle acquisition sur rendez-vous

Genève Nyon Lausanne Vevey Neuchâtel

Les rendez-vous de l'immobilier

Paraît chaque jeudi

À VENDRE

COURTIERS PARTENAIRES
immoréseau

naef
la tradition immobilière

AUVERNIER
Ancienne maison villageoise rénovée
• Surface habitable d'environ 200 m²
• Très beau dégagement sur le lac et les Alpes
• Terrasse - garage
Réf. 9012 Fr. 1'090'000.-

BEVAIX
Très jolie villa individuelle
• Plus de 170 m² habitables
• Entièrement excavée
• Vue imprenable sur le lac et les Alpes
• Quartier résidentiel et calme
Réf. 4308 Fr. 1'250'000.-

BÔLE
Maison villageoise du XIX^e siècle
• Composée de 3 logements, deux de 5 pces et un de 1,5 pces
• Grand jardin très tranquille.
• Possibilités de transformation
Réf. 4074 Fr. 1'320'000.-

BÔLE
Appartement en attique
• 7,5 pièces en duplex
• Surface de 285 m², y.c une terrasse de 35 m²
• 3 places de parc dans parking souterrain
Réf. 4115 Fr. 1'100'000.-

CHEZ-LE-BART
Attique sur plan de 5.5 pièces
• Surface habitable 151 m²
• Terrasse, cheminée
• Disponibilité Automne 2010
Réf. 8627 Fr. 1'320'000.-

LA NEUVEVILLE
Villas individuelles de 5.5 pièces sur plan
• Surface habitable de 126 m²
• Surface parcelle dès 798 m²
• Ensoleillement optimal
• Garage double
• Finitions au choix du preneur
Réf. 4542-4 Dès Fr. 775'000.-

LIGNIÈRES
Magnifique ferme rénovée de 7 appartements
• Ecuries pour chevaux
• Cadre bucolique
• Parcelle de 23'659 m², dont 1850 m² en zone à bâtir
Réf. 5735 Fr. 2'362'000.-

NEUCHÂTEL
Villa individuelle de 8 pièces
• 188 m² habitables
• Proche de toutes commodités
• Parcelle de 990 m²
Réf. 8918 Fr. 1'250'000.-

NEUCHÂTEL
Villa individuelle de 9 pièces
• 260 m² habitables
• Vue sur la ville, le lac et les Alpes
• Jardin
• Proche de toutes commodités
Réf. 6340 Fr. 1'100'000.-

VAUMARCUS
Villa individuelle de 5.5 pièces
• 165 m² habitables
• Vue sur le lac et les Alpes
• Finitions de haut standing
Réf. 7807 Fr. 1'290'000.-

Av. Edouard-Dubois 20
Case Postale 72 - 2006 Neuchâtel
Fax 032 737 27 97 **uspf** neuchâtel

service des ventes:
032 737 27 50
www.naef.ch
courtage.ne@naef.ch

Des professionnels à votre service

- Achat / vente
- Estimations
- Liquidation de successions



Visitez notre site
www.thorensa.ch

F. THORENS SA

CONSULTANTS EN IMMOBILIER

2072 Saint-Blaise / Tél. 032 756 00 56

G. ROCCARINO - PROMOTION IMMOBILIÈRE

2034 PESEUX - Tél. 032 731 94 06

À VENDRE

BÔLE appartement duplex neuf de 7,5 pces, 284 m² + 3 garages CHF 1'100'000.-
MARIN-EPAGNIER appartement de 6 pces, 198 m², garage, place de parc CHF 820'000.-
SAINT-BLAISE maison villageoise avec restaurant CHF 690'000.-
CORNAUX appartements en construction de 3,5 et 4,5 pièces dès CHF 438'000.-

Consultez aussi notre site internet www.immo-roccarino.ch

A vendre à Fontaines,
magnifique dégagement sur la
plaine

BELLE VILLA INDIVIDUELLE

de 5 pièces, 2 salles d'eau et
WC séparé, grand sous-sol très
bien organisé, garage pour 2
voitures, sur parcelle de 1000 m²
arborée avec soin.

HERZOG SERVICES
Tél. 032 724 77 40
www.herzogservices.ch

L'EXPRESS Bulletin de changement
d'adresse sur
Vous déménagez? www.arcinfo.ch rubrique abonnés

SAINT-BLAISE Nouvelle construction A VENDRE

4 VILLAS CONTIGÜES en terrasse

- Vue sur le lac et les Alpes
- Grandes baies vitrées
- Surface habitable 200 m²
- Jardin et terrasses privées
- Buanderie individuelle
- PRIX ATTRACTIFS

CIC S.A. Tél. 032 732 99 40

À vendre à Gorgier/NE,
proche du lac

APPARTEMENT- ATTIQUE

neuf de 151 m², terrasses de
50 m², cave et garage individuel
pour 2 voitures

HERZOG SERVICES
Tél. 032 724 77 40
www.herzogservices.ch

**À vendre au centre de
Cernier,** situation idéale pour
petit commerce

IMMEUBLE À RÉNOVER

de 2622 m³ sur une parcelle
de 1136 m², dont actuellement
2 surfaces commerciales et 3
appartements de 2 pièces,
possibilité de créer plusieurs
unités dans les combles.

HERZOG SERVICES
Tél. 032 724 77 40
www.herzogservices.ch

À LOUER

naef
la tradition immobilière

à louer BOUDRY

**Très joli appartement de
3,5 pièces**

Cèdres 4 - Quartier verdoyant et
tranquille, entièrement rénové

Cuisine agencée, WC séparé, bain/
lavabo, balcon, cave, ascenseur, avec
jardin et places de jeux

Loyer: Fr. 1470.- charges comprises

Possibilité de louer un garage
individuel pour Fr. 90.- par mois

Naef Immobilier Neuchâtel SA
Av. Ed.-Dubois 20, Neuchâtel
032 737 27 10 www.naef-ne.ch

RIBAU & VON KESSEL
AGENCE IMMOBILIERE

**A LOUER
DE SUITE OU A CONVENIR**

**BEVAIX
Vy d'Etra 16c**

3.5 pièces au 2ème étage avec ascenseur
CHF 890.00 + CHF 250.00 de charges
Cuisine agencée - Salle-de-bains/WC séparé
Place de parc incluse

**BOUDRY
Chemin des Cèdres 16**

3 pièces au 1er étage entièrement rénové
CHF 890.00 + CHF 200.00 de charges
Cuisine agencée habitable - Salle-de-bains/WC

Rte des Buchilles 38

3.5 pièces au 2ème étage avec ascenseur
CHF 1'560.00 + CHF 220.00 de charges
Cuisine agencée avec lave-vaisselle
Salle-de-bains/WC
Places de parc à CHF 90.00

Rte des Buchilles 38

3.5 pièces au 3ème étage avec ascenseur
CHF 1'410.00 + CHF 280.00 de charges
Cuisine agencée avec lave-vaisselle
Salle-de-bains/WC
Places de parc à CHF 90.00

Fbg Philippe-Suchard 22

4 pièces au rez-de-chaussée
CHF 1'073.00 + CHF 240.00 de charges
Cuisine agencée avec lave-vaisselle
Salle-de-bains/WC - Parquet au sol
Place de parc à CHF 50.00

TEL: +41 (0)32 724 67 41
FAX: +41 (0)32 725 89 69
Promenade-Noire 6, 2001 Neuchâtel
www.ribauxvonkessel.ch

À VENDRE

La Neuveville - Résidence des Vignes



**A vendre sur plans 34 appartements en PPE
du 3,5 pièces de 90 à 95 m² au 4,5 pièces de 106 m²,
4 attiques 140 m²**

Situation privilégiée offrant un dégagement sur le lac et les vignes
Proche de toutes les commodités
Livraison prévue printemps 2012.

DMC Müller Immobilier • Marie-Claude Müller • Grand-Rue 35 • 2035 Corcelles
Tél. 032 731 95 00 • Fax 032 731 95 01 • www.dmc-ne.ch

À LOUER

Peseux
Rue de Neuchâtel 16
1,5 pièces

Libre à convenir

- Cuisine
- Salle-de-bains
- Cave
- Loyer: Fr. 620.- + charges

Contact: B. Stutz
Tél. 032 729 09 59

SMS-immobilier:
www.fidimmobil.ch/sms
FIDIMMOBIL
Fbg de l'Hôpital 13, Neuchâtel

Ville de
Neuchâtel

**Route de Pierre-à-Bot 30-32
à Neuchâtel**

**Appartement de
4,5 pièces en duplex**

Loyer mensuel: Fr. 1621.- + 260.-
d'acomptes de charges
Possibilité de louer une place de parc
intérieure ou extérieure
Libre de suite ou à convenir

Pour tout renseignement, veuillez
vous adresser à:
**Gérance des bâtiments
de la Ville de Neuchâtel**
faubourg du Lac 3, 2001 Neuchâtel
Tél. 032 717 76 71

À louer

**Hôtel de la
Couronne**
Cressier

079 447 46 45

**Muller-
christe**
régie immobilière

**A louer
Serrières**
Rue des Usines 7

STUDIO
cuisinette
agencée, salle de
douche/WC
Loyer: Fr. 480.-
charges

**Temple-Neuf 4
Neuchâtel**
032 722 16 16
www.mullerchriste.ch

**4 pces au Rez de 75 m²
1'550.- CHF/ mois, cc**

Boudry, Rue du Verger 3 :
Appartement dans un quartier très
calme, dans un immeuble
entièrement rénové, disponible dès
le 01.06.2010, avec :
Une cuisine complètement agencée
Une salle-de-bain et wc
Du parquet dans les pièces
Un balcon
L'immeuble dispose de la TV câblée
Contact: 021 613 28 87
sandrine.martin@livit.ch

Livit
Real Estate Management

www.livit.ch

A LOUER

**Magnifiques locaux commerciaux pour
Expositions – bureaux – dépôts
3 x 850 m²**

BLUE INFINITY BUILDING

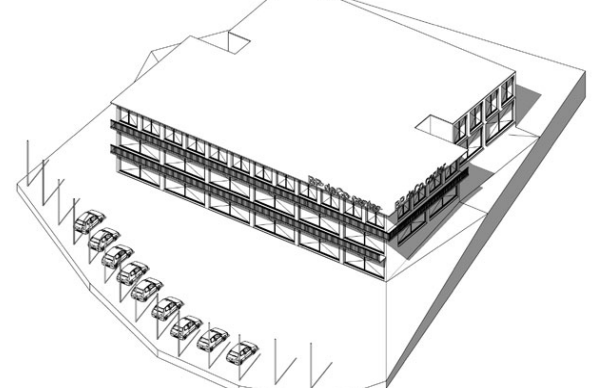

Immeuble commercial design neuf
Au bord d'un axe routier important et d'un giratoire
Sur le littoral avec superbe vue sur le lac et les Alpes
Pour été-automne 2011 • Prix de location très attractifs

Renseignements et locations:

Blue infinity building
Queinet 5 • 2025 Corcelles • 032 730 68 82 • 079 240 51 75

Vous avez une maison à vendre? Elle sera
vue ici par 9 000 acheteurs potentiels.

Source: MACH Basic 2008-2

Tel est le nombre de lectrices et de lecteurs au profil souhaité
qui liront votre annonce. Les médias - notre métier.

Conseil et vente d'annonces:
Publicitas S.A., Rue Saint-Maurice 4, 2001 Neuchâtel
T 032 729 42 42, neuchatel@publicitas.ch

www.publicitas.ch/neuchatel

publicitas
Une société de PUBLIGROUPE

Les rendez-vous de l'immobilier

Paraît chaque jeudi

À LOUER

Situation unique
A louer
«les pieds dans l'eau»

- Attiques 4.5 à 6.5 pièces
- Appartements de 4.5 pièces
- Votre nouvelle résidence d'habitation et de vacances
- Port privé de 5 places
- Directement au bord du lac

Livraison dès août 2010

wincasa

Tél. 032 432 63 11
info@residences-lacustres.ch

Vivre au quotidien comme en vacances. www.residences-lacustres.ch

naef
la tradition immobilière

à louer
SUR LES HAUTEURS DE CORTAILLOD
Magnifique appartement rénové de 6,5 pièces dans le vieux village

– Dans une maison vigneronne avec vue imprenable sur le lac et les Alpes
– Avec un grand salon, une salle à manger, 4 chambres à coucher, un petit bureau et 2 salles d'eau
– 2 places de parc comprises

Loyer: Fr. 2500.- + charges

Naef Immobilier Neuchâtel SA
Av. Ed.-Dubois 20, Neuchâtel
032 737 27 30 www.naef-ne.ch

A LOUER
gpc
Pesex
rue du Château

Bel appartement de 4,5 pièces en duplex
avec cachet, cuisine agencée ouverte, bains/wc, douche/wc, balcon, cave. Possibilité de louer deux places de parc intérieures

Loyer mensuel Fr. 1'900.- + charges
Libre dès le 1^{er} juillet 2010

GPC S.A. • Puits-Godet 22 • Case postale 32 2002 Neuchâtel • Tél. gérance 032 727 71 03

CPM
CAISSE DE PENSIONS MIGROS
IMMOBILIER

MARIN
Quartier Closel

Studios de 20 et 30 m²
Cuisine équipée, salle-de-bains/wc
Libres à convenir

Loyer dès Fr. 560.- + Fr. 25.- charges

Caisse de pensions Migros
Gérance des immeubles
Ch. de Rovéréaz 5
CP 38 – 1000 Lausanne 12
Tél. 021 652 92 22 – Fax 021 653 54 42

Administration
Gérance
Comptabilité

A louer
Neuchâtel, rue de la Serre
Locaux commerciaux de 125 m²
composés de 5 pièces, cuisinette, 2 WC, cave.

Loyer Fr. 2890.- + charges
Pour date à convenir

A.G.C.S.A. Puits-Godet 22, 2000 Neuchâtel
Tél. 032 727 71 03
e-mail: gerance.agc@net2000.ch

VERIT
IMMOBILIER

A louer dès le 1^{er} juillet 2010 ou à convenir à Hauterive

Appart. de 4½ pièces
Séjour spacieux et clair avec cheminée, parquet dans les chambres et carrelage au corridor, salle de bains et WC/douche sép., cuisine moderne avec tout confort, balcon et 2 caves. Dans un quartier tranquille idéal pour une famille.

Loyer CHF 1'810.- incl. frais accessoires

Informations supplémentaires et visite
Tél. 032 329 39 90
biel@verit.ch

VERIT Immobilier SA
Bahnhofplatz 6, 2502 Biel/Bienne

Surface commerciale 480 m²
Loyer sur demande

Neuchâtel, Clos-de-Serrières 5 :
Idéal pour un magasin ou une boutique.

Belle surface commerciale de 480 m² proche des transports publics, de l'office de poste, d'un kiosque et d'un bar à café.

Libre de suite ou à convenir.
Contact: 021 613 28 55
claudio.ciuлло@livit.ch

livit
Real Estate Management
www.livit.ch

EXAFID SA
NEUCHÂTEL - Puits-Godet 22
Tél. 032 727 71 03
exafid@net2000.ch

À LOUER
Cernier
Rue des Monts

3 pièces
Cuisine agencée, bains/WC, cave, galetas, parcelle de jardin

Fr. 1090.- + charges
Pour date à convenir

A LOUER
gpc
Pesex
Rue de Neuchâtel

2 pièces rénové
cuisine agencée, bains/WC, balcon, cave

Loyer mensuel Fr. 950.- + charges
Libre pour date à convenir

GPC S.A. • Puits-Godet 22 • Case postale 32 2002 Neuchâtel • Tél. gérance 032 727 71 03

EXAFID SA
NEUCHÂTEL - Puits-Godet 22
Tél. 032 727 71 03
exafid@net2000.ch

À LOUER
Hauterive
Rouges-Terres

STUDIO
Cuisinette agencée, bains/wc, cave. Possibilité de louer une place de parc à Fr. 30.-

Loyer mensuel Fr. 520.- + charges
Libre dès le 1^{er} juillet 2010

CPM
CAISSE DE PENSIONS MIGROS
IMMOBILIER

NEUCHÂTEL
Quartier Clos-de-Serrières

Studios de 23 et 29 m² au rez
Cuisine équipée, salle de douche
Libres dès 1^{er} juillet 2010

Loyer dès Fr. 600.- + Fr. 25.- charges

Caisse de pensions Migros
Gérance des immeubles
Ch. de Rovéréaz 5
CP 38 – 1000 Lausanne 12
Tél. 021 652 92 22 – Fax 021 653 54 42

Avec nous, vous atteignez votre groupe cible.
www.publicitas.ch/neuchatel

publicitas

Neuchâtel
Près du musée d'ethnographie
Date à convenir
Places de parc dans garage collectif
Loyer Fr. 120.-

Contact: C. Maillard
Tél. 032 729 00 62

SMS-immob: www.fidimmobil.ch/sms

FIDIMMOBIL
Fbg de l'Hôpital 13, Neuchâtel

jouval
Bôle
Rue du Lac
Dans petit immeuble
Pour le 01.07.2010

3 et 4 pièces avec balcon
Cuisines agencées, salles-de-bains baignoire.

Dès Fr. 1030.- + charges
Places de parc extérieures Fr. 45.-

032 723 08 86
www.jouval.ch
Raffinerie 1
2004 Neuchâtel

Nouveau à Neuchâtel
Les 10, 11 et 12 juin / 9 heures => 180.-

Cours sur le Magnétisme
« Le toucher thérapeutique »
Pour tous ! www.centre-holoide.ch
027 / 322 17 75 Places limitées !

CHIETRES

Hippel-Krone 031 750 18 18
Restaurant Bären 031 755 51 18
Gasthof Sternen,
Fräschels 031 755 51 84

Nous nous réjouissons de votre visite!

SAISON D'ASPERGES
005-753183

Administration
Gérance
Comptabilité

A louer
Neuchâtel, Av. du 1er-Mars
Bureaux de 200 m²
composés de 7 pièces, cuisine, WC, cave

Loyer Fr. 3780.- + charges
Libre pour date à convenir

A.G.C.S.A. Puits-Godet 22, 2000 Neuchâtel
Tél. 032 727 71 03
e-mail: gerance.agc@net2000.ch

Neuchâtel
Fahys 129

Appartement de 4,5 pièces avec grande terrasse
Libre à convenir

- Proche des transports publics
- Cuisine agencée
- Grande terrasse
- Salle-de-bains, wc
- Loyer subventionné
- Place de parc intérieure

Contact: Mlle Stutz
Tél. 032 729 09 59

SMS-immob: www.fidimmobil.ch/sms

FIDIMMOBIL
Fbg de l'Hôpital 13, Neuchâtel

jouval
Pesex
Au centre du village
Libre de suite

STUDIO
Cuisinette agencée séparée, salle-de-bains avec baignoire

Fr. 650.- + charges
Place de parc Fr. 55.-

032 723 08 86
www.jouval.ch
Raffinerie 1
2004 Neuchâtel

AVIS DIVERS

À SAISIR 10 CUISINES offre spéciale à Fr. 9 850.- CAUSE CHANGEMENT DE MODÈLES
Erable, wengé, chêne, pin cérusé, etc. Appareils Bauknecht compris. Sur mesure
Beka Cuisines - Vuisternens-en-Ogoz ©026 411 05 10

Incroyable super offre
sur lave-linge, sèche-linge, cuisinière, etc.

Et jusqu'à 40% sur frigos
Congélateurs de grandes marques
Livraison, installation gratuites

ELECTRO-SERVICES
P.-A. VAUCHER - Tél. 032 855 13 33

A LOUER
gpc
CERNIER
rue Comble-Emine

Diverses surfaces commerciales de 150 à 270 m²
pour bureaux, ateliers ou autres destinations
Libres pour date à convenir

GPC S.A. • Puits-Godet 22 • Case postale 32 2002 Neuchâtel • Tél. gérance 032 727 71 03

EXAFID SA
NEUCHÂTEL - Puits-Godet 22
Tél. 032 727 71 03
exafid@net2000.ch

À LOUER
Enges
Ch. des Brisecou

Villa de 5,5 pièces
Grand salon avec cheminée, jardin, cuisine agencée ouverte, coin à manger, wc séparés, douche/wc avec mezzanine, bains/wc, garage, 1 parking couvert

Loyer mensuel Fr. 1700.- + charges
Libre pour date à convenir

naef
la tradition immobilière

à louer
AUVERNIER
Appartement de 1 pièce
Grand-Rue 40

Joli appartement situé dans un quartier tranquille avec cuisine agencée ouverte.

Loyer Fr. 540.00 charges comprises

Naef Immobilier Neuchâtel SA
Av. Ed.-Dubois 20, Neuchâtel
032 737 27 27 www.naef-ne.ch

FARINE DÉCORATION
intérieurs et revêtements de sols
Stores solaires
Tél. 032 724 04 04 www.farinedeco.ch

DOUBLE PRIME SUR TOUTE LA GAMME CITROËN*
NE CHOISISSEZ PAS ENTRE TECHNOLOGIE ET ÉCOLOGIE

-2000- de prime TECHNOLOGIQUE
-1000- de prime ÉCOLOGIQUE sur les modèles **airdream™**

Soit **CITROËN C1** dès **Fr. 11'270.-**

Retrouvez le détail de nos offres sur www.citroen.ch

CREATIVE TECHNOLOGIE 

Offres valables pour des véhicules vendus et immatriculés du 1^{er} mai au 30 juin 2010. Exemple : C1 1.0i Essentiel, 68ch, 5 vitesses, 3 portes, Airdream, prix net Fr. 14'270.-, prime technologique Fr. 2'000.-, prime écologique Fr. 1'000.-, soit Fr. 11'270.-; consommation mixte 4,5 l/100 km; émissions de CO₂ 106 g/km; catégorie de consommation de carburant A. Moyenne CO₂ de tous les modèles de véhicules 204 g/km. Prix de vente conseillé. Offres réservées aux clients particuliers, dans le réseau participant. Visuel non contractuel. * Offres valables sur toute la gamme sauf DS3 et véhicules utilitaires.

CITROËN NEUCHÂTEL-BEVAIX

Boudevilliers Travers Le Landeron
Christinat Automobiles Garage Hotz SA Garage Claude Fracchetti
Tél. 032 857 24 54
Tél. 032 864 61 60
Tél. 032 751 23 24

Citroën (Suisse) SA, Succursale de Neuchâtel-Bevaix, Route de Neuchâtel 2022 Bevaix
tél. 032 847 08 47 www.citroen-neuchatel.ch - bevaix@citroen.ch



RICHARD LEUENBERGER

PROSPECTIVE

Forte augmentation en vue des coûts de la santé

Les dépenses de santé publique augmenteront davantage que prévu en 2010 et 2011 en raison de la rapide reprise économique en Suisse, a estimé hier l'institut KOF de l'EPF de Zurich. Le KOF prévoit une hausse de 3,7% en 2010 et 2011. Au total, les coûts de la santé devraient atteindre 63,3 milliards de francs en 2010. /ats

CHAMBRES

La libéralisation postale en passe de blocage

Une commission du National refuse de justesse l'abandon de monopole de La Poste sur les lettres, que propose le Conseil fédéral. Il faut dire que l'initiative «pour une Poste forte» fait un tabac.

BERNE

FRANÇOIS NUSSBAUM

C'est par 12 voix contre 11 et une abstention que la commission des transports et des télécoms du Conseil national refuse d'ouvrir davantage la distribution des lettres à la concurrence. C'est avec cette proposition que le Conseil national examinera, en juin, le projet de nouvelle loi sur la poste. En décembre, le Conseil des Etats avait approuvé le projet par 21 voix contre 10, non sans controverse.

La nouvelle loi est censée régler l'ouverture complète du marché postal à la concurrence. Avec, en particulier, l'abandon du monopole que La Poste détient encore sur l'acheminement des lettres jusqu'à 50 grammes (100 grammes jusqu'en juillet 2009). C'est l'élément clé du projet, qui avait finalement passé le cap des Etats mais qui vient de se bloquer devant la commission du National.

Il y a, d'un côté, les partisans de la libéralisation, qui entendent suivre celle prévue dans ce domaine postal par l'Union européenne (ouverture totale



CENTRE DE TRI La nouvelle loi prévoit l'abandon du monopole que La Poste détient encore sur les lettres de moins de 50 grammes. (KEYSTONE)

en 2012). De l'autre côté, on rappelle que les trois quarts des lettres pèsent moins de 50 grammes et que les recettes qui en découlent permettent d'autant mieux à La Poste de financer un réseau d'offices postaux dense et couvrant tout

le pays. C'est bien ce saut dans la concurrence que doit encadrer la nouvelle loi. Mais il n'a jamais été exclu que le manque à gagner, pour l'ex-régie, nécessiterait peut-être un coup de pouce de l'Etat. Et c'est pour éviter une telle situation

qu'une initiative populaire a été lancée l'automne dernier par les adversaires de la libéralisation (syndicats, soutien du PS) pour le maintien d'une «Poste forte».

Cette initiative ancre dans la Constitution le principe du service public dans le domaine postal. La Confédération garantit un réseau postal dense et étendu, et charge La Poste de l'exploiter. Son financement est assuré par les recettes du monopole des lettres, mais aussi par les bénéfices d'une banque postale (aux possibilités d'actions plus larges que l'actuelle PostFinance).

Le soutien populaire à cette initiative est manifeste: après six mois, elle a déjà récolté 120 000 signatures. De quoi permettre de la déposer le mois prochain à la Chancellerie fédérale, un an avant l'échéance. De quoi aussi faire hésiter quelques députés en commission: à quoi bon voter une libéralisation si, quelques mois plus tard, le peuple impose le monopole des lettres pour La Poste?

Concrètement, la petite majorité qui l'a emporté en commission demande que soient retirées du projet de loi les dispositions sur la libéralisation complète du marché. Car le reste du texte est moins contesté. Il y a toutefois un article sur l'aide à la presse (tarifs préférentiels pour la distribution de journaux régionaux /locaux) qui fait aussi problème: à une voix près, cette aide a été limitée à fin 2014. /FNU

LA QUESTION DU JOUR

La libéralisation du marché postal est-elle condamnée?

VOTEZ par SMS en envoyant DUO LIB OUI ou DUO LIB NON au numéro 363 (Fr. 0,30/SMS) ou par internet sur le site www.arcinfo.ch

RÉAGISSEZ à la question du jour via notre site internet www.arcinfo.ch

L'EXPRESS | L'Impartial

GRANDES BANQUES

Soutien au projet du Conseil fédéral

La commission de l'économie du Conseil des Etats soutient la planification du Conseil fédéral pour limiter les risques liés aux grandes banques suisses. Elle a recommandé hier par 8 voix contre 2 d'approuver la feuille de route soumise par le gouvernement.

La commission donne ainsi le premier signe positif en faveur de l'accord d'entraide conclu avec les Etats-Unis sur l'UBS. L'arrêt de planification sur les entreprises trop grandes pour faire faillite sera soumis en juin au Parlement en même temps que l'accord, que le Conseil fédéral veut absolument faire passer pour honorer ses engagements à l'égard de Washington.

L'aval du Parlement est tout sauf acquis. L'UDC s'y oppose par principe. La feuille de route sur les banques est censée amadouer le PS, qui lie son accord à une limitation des bonus des cadres et des mesures pour réduire les risques posés par les grandes banques. La semaine dernière, le parti jugeait toutefois la proposition du Conseil fédéral trop peu contraignante, tandis que PDC et le PLR dénonçaient un chantage socialiste.

Selon la majorité de la commission de l'économie, l'arrêt de planification est nécessaire pour donner des garanties que des solutions législatives seront rapidement prises pour résoudre les risques liés aux banques d'importance systémique. Une non-entrée en ma-



BANQUES Premier signe positif pour l'accord d'entraide avec les Etats-Unis. (KEYSTONE)

tière signalera que l'on remet en cause la nécessité de mesures. La minorité ne conteste nullement cette nécessité. Mais selon elle, l'instrument de l'arrêt conduira à des discussions inutiles nuisibles à l'avancement du dossier.

La commission a encore précisé le champ d'application des mesures envisagées. Elles ne doivent concerner que les banques d'importance systémique (soit pour l'instant l'UBS et le Credit Suisse) et non les autres grandes entreprises. En matière de bonus, la commission propose finalement de rejeter la motion d'Anita Fetz (PS/BS). La conseillère aux Etats veut limiter les déductions fiscales des bonus dès 1,5 million et des indemnités de départ à partir de 500 000 francs. /ats

En bref

TRIBUNAL FÉDÉRAL

Le recours d'un journaliste accepté

Le Tribunal fédéral donne sa caution à plus de transparence dans l'administration fédérale. Il accepte le recours du journaliste Erik Reumann, correspondant parlementaire de «La Liberté», de «L'Express» et de «L'Impartial», qui avait souhaité connaître les indemnités de départ de Walter Eberle et Yves Bichsel. Proches de Christoph Blocher, les deux hommes avaient quitté le Département fédéral de justice et police en janvier 2008, après l'arrivée à sa tête d'Eveline Widmer-Schlumpf. Selon le TF, la convention qui avait réglé les conditions de leur départ n'est pas couverte par le secret frappant le processus décisionnel du gouvernement. /ats

SOCIÉTÉ

L'écologie en tête des préoccupations des Suisses

Parmi les problèmes qui préoccupent le plus les Suisses, l'état écologique de la planète arrive en tête (30%), devant la situation économique et l'emploi (24%). L'insécurité et la violence (23%) ainsi que les coûts de la santé (22%) inquiètent aussi la population, révèle l'étude à paraître aujourd'hui dans «L'Hebdo» et réalisée par MIS Trend. /ats

CASSIS DE DIJON

Les prix devraient baisser dès juillet

Les prix des produits importés de l'Union européenne devraient en principe baisser dès juillet. Le Conseil fédéral a fixé hier la mise en vigueur du principe du Cassis de Dijon. Une soixantaine de produits, médicaments et autres fourrures de chat, échapperont à la libéralisation. /ats

PRÉVOYANCE

Les chômeurs devront passer à la caisse

Les chômeurs vont passer à la caisse dès le 1er juin. Le taux de cotisation à la prévoyance professionnelle obligatoire va passer de 0,8% du salaire journalier coordonné à 2,5%. Cette ponction est financée à parts égales par les intéressés et par l'assurance chômage. /ats

JEUX

Bénéfice record pour la Loterie romande

La Loterie romande a réalisé l'an dernier un bénéfice record à 192,6 millions de francs malgré la situation économique difficile. Face aux casinos, elle réclame l'égalité de traitement de la part de la Confédération accusée de vouloir enrayer son développement.

2009 est une année «excellente», s'est félicité hier Jean-Luc Moner-Banet, directeur général, en présentant les résultats de la loterie en compagnie de son président Jean-Pierre Beuret. Le revenu brut des jeux a atteint 371 millions de francs, en hausse de 1,3% par rapport à 2008, alors que le bénéfice a progressé de 4,1%. Jean-Luc Moner-Banet a parlé d'une loterie «heureuse» qui joue pleinement son rôle d'utilité publique, avec quelque

190 millions de francs distribués à des milliers d'associations. Elle est aussi un véritable acteur économique avec 284 collaborateurs sans compter 1200 à 1400 emplois indirects.

Le président Jean-Pierre Beuret a expliqué à quel point la décision du Conseil fédéral du 24 mars dernier leur restait à travers la gorge. En acceptant l'ouverture de deux nouveaux casinos B, l'augmentation du nombre de machines à sous de 150 à 250 par établissement ainsi que la hausse du jackpot à 200 000 francs, le gouvernement favorise clairement ce secteur. Alors que les revenus bruts des jeux sont comparables pour les loteries et les casinos en Suisse (912 et 936 millions en 2010), la décision gouvernementale devrait faire



LOTÉRIE ROMANDE Le président Jean-Pierre Beuret (à gauche) et le directeur Jean-Luc Moner-Banet étaient hier tout sourire. (KEYSTONE)

bondir à 1,2 milliard les résultats des casinos en 2011-2012, selon les estimations présentées hier. Les chiffres de la répartition des bénéfices ne sont pas encore connus. En 2008,

15 millions avaient été attribués dans le canton de Neuchâtel et 6 millions dans celui du Jura, compte non tenu des montants dévolus au sport amateur. /ats-réd.



KEYSTONE

WASHINGTON

Calderon déplore la loi sur l'immigration prise par l'Etat d'Arizona

Le président mexicain Felipe Calderon (photo) a entamé hier une visite aux Etats-Unis. Il a d'emblée réitéré ses critiques contre la nouvelle loi anti-immigration adoptée par l'Arizona. Devant ses hôtes, le président mexicain a évoqué l'«énorme contribution à l'économie et à la société des Etats-Unis» de millions de ses compatriotes émigrés qui, malgré cela, «vivent dans l'ombre et, parfois, comme en Arizona, sont confrontés à des cas de discrimination». /ats-afp

THAÏLANDE

«Cette nuit sera une nouvelle nuit de souffrances»

L'armée thaïlandaise a pris hier le contrôle du campement fortifié des «chemises rouges» à Bangkok, forçant les responsables de la contestation antigouvernementale à se rendre. Mais la capitale et le nord-est du pays restent le théâtre d'émeutes.

La Bourse de Bangkok, plusieurs centres commerciaux dont l'immense Central World et ses boutiques de luxe, ainsi que des banques étaient en feu. Les locaux de la chaîne de télévision Channel 3 étaient aussi la proie des flammes, mais les pompiers ont pu maîtriser l'incendie et évacuer sains et saufs une centaine d'employés de ce bâtiment, qui menaçait de s'effondrer.

Des colonnes de fumées, provenant aussi de nombreux pneus incendiés, se dégageaient au-dessus de la capitale thaïlandaise, où un couvre-feu a été imposé de 20h hier (15h suisses) à 6h jeudi matin (1h suisses). Seuls les voyageurs présentant passeports et documents de voyage seront autorisés à se rendre aux aéroports de Bangkok.

Le gouvernement a reconnu que certaines parties de la ville n'étaient pas sous contrôle, alors que l'armée annonçait qu'elle allait «s'occuper de ceux qui provoquent des troubles». Une unité d'élite de la police a été autorisée à tirer à vue sur les pillards ou émeutiers. «Cette nuit sera une nou-

velle nuit de souffrances», a déclaré le porte-parole du gouvernement Panitan Wattanayagorn. Le premier ministre Abhisit Vejjajiva a pour sa part promis de «ramener la paix» dans le pays. Le couvre-feu a été étendu à «23 provinces supplémentaires» alors que les violences se propageaient dans sept provinces du pays où des mairies ont été incendiées par des manifestants.

Les autorités ont par ailleurs donné l'ordre aux chaînes de télévision de diffuser uniquement des programmes approuvés par le gouvernement. Il s'agit de la violence politique «la plus importante et la plus incontrôlable» jamais vue en Thaïlande, a relevé Charnit Kasetsiri, éminent historien politique.

Dans la matinée, les militaires ont effectué une percée en forçant une barricade à bord de véhicules blindés lors d'une attaque qui a fait six morts, dont un journaliste italien. Les militaires ont neutralisé la zone en quelques heures, au milieu d'échanges de tirs d'armes automatiques et de grenades.

Les principaux dirigeants de l'opposition ont finalement appelé leurs partisans à quitter le camp et à rentrer chez eux. La télévision nationale a montré quatre des principaux dirigeants de l'opposition détenus dans un commissariat de Bangkok. «Nous allons échanger notre liberté contre votre sécurité. Nous avons fait tout ce que nous pouvions (...). Je



BANGKOK Un opposant blessé par un tir de l'armée thaïlandaise est conduit à l'hôpital.

(KEYSTONE)

demande à tout le monde de rentrer chez soi», a déclaré l'un des chefs de file de la contestation, Nattawut Saikuar. «Nous contrôlons la situation. Les forces de sécurité ont terminé leur offensive», a pour sa part déclaré le porte-parole de l'armée, Sansern Kaewkamnerd.

Cette annonce, retransmise à la télévision, n'a pas mis fin aux troubles qui secouent la capitale depuis jeudi passé et ont transformé le quartier d'affaires de Bangkok en véritable champ de bataille, faisant une

quarantaine de morts. Quelques minutes plus tard, trois grenades ont explosé devant le principal site d'affrontement, blessant gravement deux soldats et un journaliste étranger.

Des scènes de violence ont également éclaté dans le nord-est du pays, bastion des «chemises rouges». Des manifestants ont pris d'assaut et mis le feu à la mairie des villes d'Udon Thani et de Khon Kaen.

L'ancien premier ministre Thaksin Shinawatra a dit re-

douter que l'offensive militaire contre ses partisans ne se transforme en une guérilla qui se propage à l'ensemble du pays.

L'offensive militaire est intervenue au lendemain de l'échec de négociations destinées à mettre fin à cinq semaines de troubles. Les manifestants demandent la tenue d'élections anticipées et estiment que le chef du gouvernement Abhisit Vejjajiva est arrivé au pouvoir à la faveur d'un scrutin contestable en 2008. /ats-afp

En bref

■ NUCLÉAIRE
Vive réaction de l'Iran

L'Iran a vivement réagi hier à la menace d'un durcissement des sanctions de l'ONU à son encontre. Il a accusé les grandes puissances de se discréditer en poursuivant dans cette voie malgré l'offre iranienne d'échanger du combustible nucléaire à l'étranger, sous la supervision du Brésil et de la Turquie. Le Conseil de sécurité de l'ONU, Chine et Russie comprises, a examiné mardi un nouveau projet de sanctions pénalisant l'Iran pour son programme nucléaire. /ats

■ ITALIE
Policiers condamnés après le G8 de Gènes

Vingt-cinq hauts responsables de la police italienne ont été condamnés mardi soir à des peines allant jusqu'à cinq ans de prison pour avoir fait usage de violence contre des manifestants lors du sommet du G8 à Gènes en 2001. Les policiers ont été reconnus coupables d'avoir organisé un raid contre des manifestants antimondialisation rassemblés à l'école Armando Diaz. Soixante-trois personnes avaient dû être hospitalisées à la suite de cette offensive. /ats-afp

■ STRASBOURG
Le Parlement refuse la «colle à viande»

Le Parlement européen a refusé hier d'autoriser l'usage, en tant qu'additif alimentaire, d'une «colle» permettant d'agglomérer des morceaux de viande pour reconstituer des produits carnés. Il a estimé qu'une telle pratique induirait le consommateur en erreur. Les eurodéputés réunis à Strasbourg ont rejeté une proposition de la Commission européenne d'autoriser la thrombine, une enzyme issue de sang de bœuf ou de porc, dans la fabrication de produits carnés. /ats-afp

■ CRISE FINANCIÈRE
La Grèce rembourse 8,5 milliards d'euros



KEYSTONE

La Grèce a fait face hier à ses échéances financières, grâce à l'aide versée par ses partenaires européens et le FMI. «Nous avons achevé le remboursement des 8,5 milliards d'euros arrivant à échéance» ce mercredi, a-t-on dit de source bancaire. Le pays est ainsi à l'abri d'une éventuelle banqueroute et ses besoins financiers sont couverts pour les prochaines échéances, a fait savoir le Ministère des finances. Cette aide a été obtenue en échange de mesures d'austérité contre lesquelles les syndicats appellent à une nouvelle grève générale aujourd'hui (photo). Athènes avait reçu mardi un prêt de 14,5 milliards de l'Union européenne après avoir obtenu un premier versement de 5,5 milliards du FMI la semaine dernière. Cette enveloppe fait partie d'un programme de prêts de 110 milliards d'euros sur trois ans promis par les pays de la zone euro. /ats-afp

FRANCE

Le gouvernement approuve l'interdiction du voile

Le gouvernement français a adopté hier le projet de loi sur l'interdiction du port du voile islamique intégral – burqa ou niqab – dans l'espace public, en dépit des réserves des juristes et du malaise de la communauté musulmane. Le texte sera débattu par le Parlement en juillet.

«Dans cette affaire, le gouvernement emprunte, en conscience, un chemin exigeant mais un chemin juste», a déclaré le président Nicolas Sarkozy lors de l'examen du texte en Conseil des ministres.

«Nous sommes une vieille nation rassemblée autour d'une certaine idée de la dignité de la personne, en particulier de la dignité de la femme, autour d'une certaine idée de la vie en commun. Le

voile intégral qui dissimule totalement le visage porte atteinte à ces valeurs, pour nous si fondamentales», a-t-il ajouté.

Le projet de loi stipule que «nul ne peut, dans l'espace public, porter une tenue destinée à dissimuler son visage». Les contrevenants s'exposeront à une amende de 150 euros (213 francs) et /ou un stage de citoyenneté visant à rappeler les valeurs républicaines.

Ces sanctions n'entreront en vigueur que six mois après la promulgation du texte, le temps de mener «une démarche de dialogue et de persuasion auprès des femmes portant volontairement le voile intégral». Maris ou concubins obligeant leurs compagnes à se voiler seront aussitôt sanctionnables d'un an de prison et de



MONTREUIL Un comité de femmes musulmanes a répété hier son opposition au projet de loi adopté hier par le gouvernement.

(KEYSTONE)

15 000 euros (21 300 francs) d'amende.

Le gouvernement a passé outre l'avis du Conseil d'Etat, la plus haute juridiction administrative du pays, qui recom-

mandait de limiter cette interdiction dans certains lieux publics (administrations, transports, etc) et jugeait une interdiction dans la rue «sans fondement juridique incontestable».

«Selon les juristes, la loi s'expose à une censure du Conseil constitutionnel et à une condamnation de la France par la Cour européenne des droits de l'Homme pour qui chacun peut mener sa vie selon ses convictions dès lors que cela ne porte pas atteinte à autrui.

Le texte sera à l'ordre du jour de l'Assemblée nationale en juillet. Le vote final est attendu en septembre. Le consensus au Parlement sera difficile. Le port du voile intégral concerne moins de 2000 femmes en France, selon les autorités, sur un total de 5 à 6 millions de musulmans. La France serait le deuxième pays européen après la Belgique où il serait interdit dans tout l'espace public. /ats-afp

Indices

SLI 972.9-1.98% Nasdaq Comp. 2298.3-0.81% DAX 30 5988.6-2.71%	SMI 6374.4-1.48% SMIM 1258.1-2.15% DJ Euro Stoxx 50 2619.4-2.91% FTSE 100 5158.0-2.81%	SPI 5623.2-1.59% Dow Jones 10444.3-0.63% CAC 40 3511.6-2.92% Nikkei 225 10186.8-0.54%
---	---	--

Les plus grandes variations sur le marché suisse

Plus fortes hausses		Plus fortes baisses	
Affichage N	+6.1%	Intersport N	-7.6%
Dottikon ES N	+4.6%	Adval Tech N	-6.4%
New Venturetec P	+4.6%	Xstrata N	-6.0%
ADV Digital N	+3.1%	Rieter N	-5.7%
Glb Nat Resources	+2.4%	Forbo N	-5.7%
Evolvea N	+1.9%	OC Oerlikon N	-5.6%

Change

	Devises		Billets		
	achat	vente	achat	vente	avec CHF 1-j'achète
Euro (1)	1.4022	1.4362	1.3725	1.4325	0.698 EUR
Dollar US (1)	1.1385	1.1643	1.1145	1.1825	0.845 USD
Livre sterling (1)	1.6316	1.6704	1.5845	1.7045	0.586 GBP
Dollar canadien (1)	1.0936	1.1182	1.0665	1.1445	0.873 CAD
Yens (100)	1.2392	1.2668	1.202	1.294	77.27 JPY
Cour. suédoises (100)	14.6063	14.9491	14.05	15.35	6.51 SEK

En bref

COMPÉTITIVITÉ

La Suisse conserve sa 4e place

La Suisse a consolidé sa compétitivité et conservé le 4e rang qu'elle occupe depuis 2008 dans le classement international de l'IMD. Selon les experts lausannois, elle a «mieux géré la crise» que la plupart des 58 pays traités dans l'étude, a relevé hier l'Institut for Management Development. Classée derrière Singapour (1e), Hong Kong (2e) et les Etats-Unis (3e), la Suisse maintient sa compétitivité au-delà de la seule croissance du PIB, soulignent les experts. L'efficacité du gouvernement, relayée par sa politique fiscale modérée est toujours bien notée. /ats

CONJONCTURE

La Suisse romande s'en sort bien

L'économie romande a mieux résisté à la crise que la Suisse alémanique. Son produit intérieur brut (PIB) a reculé de 0,9% en 2009 à 128,5 milliards de francs. Il devrait rebondir en 2010 et 2011. Depuis 2008, le PIB romand sert d'indicateur économique pour les entreprises et les décideurs. Il est calculé par l'Institut Créa de l'Université de Lausanne, sur mandat des banques cantonales de Fribourg, Genève, Jura, Neuchâtel, Valais et Vaud. /ats

CRISE FINANCIÈRE

Les marchés boursiers dégringolent à nouveau

Les marchés ont de nouveau fortement chuté hier, au diapason de l'affaiblissement persistant de l'euro et affolés par la décision soudaine de l'Allemagne d'interdire la vente à découvert sur certains produits financiers extrêmement spéculatifs.

Alors qu'elles s'étaient reprises mardi, les Bourses européennes ont clôturé en forte baisse dans des marchés toujours en proie à la nervosité. Paris a lâché 2,92%, Londres 2,81% et Francfort 2,72%. Madrid a reculé de 2,61%, Lisbonne de 1,92% et Milan de 3,45%. La Bourse suisse a, elle, perdu 1,49%. Seule, la Bourse d'Athènes a su limiter ses pertes, finissant sur une hausse de 0,44% après avoir dégringolé de 3,76% en cours de séance.

Les inquiétudes des investisseurs pesaient lourdement, après la décision annoncée mardi de l'Autorité allemande des marchés financiers d'interdire certaines ventes à découvert (technique de spéculation à la baisse), et ce jusqu'au 31 mars 2011. Selon des ana-



GRÈCE Ironie du sort, seule la Bourse d'Athènes a pu limiter les pertes hier après avoir subi des baisses en cours de journée.

lystes de la Commerzbank interrogés à Londres, les incertitudes sur le plan de sauvetage européen adopté il y a dix jours amènent les marchés à en conclure que cette interdiction «est un acte désespéré et que la crise de la dette en Europe pourrait encore s'aggraver». Cette annonce unilatérale intervient «à un moment où le

marché attend de la solidarité dans la réponse de l'UE à la crise budgétaire», a de son côté estimé Patrick O'Hare, du site financier Briefing.com. «En outre, les opérateurs ont mal pris cette attaque contre le libre fonctionnement des marchés». La décision de l'Allemagne ne faisait d'ailleurs pas l'unanimité chez ses partenai-

res européens. La ministre française de l'Economie Christine Lagarde a ainsi estimé qu'il n'était «pas inutile» que certaines transactions «puissent continuer sans que soit interdite la vente à découvert», notamment «pour des besoins de liquidités».

En revanche, le président de la Commission européenne, José Manuel Durao Barroso, a soutenu cette interdiction et invité les régulateurs européens à étudier une action concertée sur ce thème.

Ces différentes réactions n'ont pas été de nature à conforter les marchés, alors que la monnaie unique européenne poursuivait sa dégringolade. «Une fois de plus, on assiste à un manque de discours coordonné de la part de l'Eurogroupe. Or, dans la période actuelle, ce n'est pas bon», a estimé Franklin Pichard, directeur de Barclays Bourse. Pour le gérant, l'arrêt de ces ventes à découvert est une «bonne décision» et la réaction des places financières est «une aberration» d'un marché qui regarde chaque nouvelle «sous l'angle du verre à moitié vide». /ats

ÉTATS-UNIS

Amende record pour Novartis

Le groupe pharmaceutique Novartis a été condamné hier aux Etats-Unis à une amende «punitive» de 250 millions de dollars pour avoir systématiquement discriminé son personnel féminin. Au total, ce procès en nom collectif pourrait lui coûter des milliards.

Le jury du tribunal new-yorkais qui traitait l'affaire avait reconnu lundi Novartis coupable pour les trois chefs d'accusation qui lui avaient été soumis. Il a retenu la discrimination liée au salaire, le blocage de promotion et le renvoi pour raison de grossesse.

Le montant de l'amende «punitive» se situe dans le haut de la fourchette réclamée par un avocat des plaignants, soit 2 à 3% du chiffre d'affaires de la branche américaine du groupe, en l'occurrence entre 190 et 285 millions de dollars. Elle vient s'ajouter aux indemnités en dommages et intérêts que Novartis devra verser aux plaignants. Dans un premier temps, le tribunal a déjà condamné lundi Novartis à payer 3,36 millions de dollars à douze plaignants, d'anciennes déléguées médicales. Elles toucheront selon les cas de 50 000 à plus de 500 000 dollars. Les arriérés de salaires restent à calculer. /ats

BONHÔTE
www.bonhote.ch

	dernier	%1.10
B. alter. Multi-ARBITRAGE (EUR)	7827.00	4.4
B. alter. Multi-PERFORM. (EUR)	9403.00	1.3
B. stratégies-MONDE	136.61	7.3
B. stratégies-OBLIGATIONS	107.52	1.5
B. sel.-OBLIG. HR multi-fonds	125.03	8.4
B. sel.-BRIC multi-fonds	154.20	6.6
B.-IMMOBILIER	119.20	7.3

LA BOURSE

Source: THOMSON REUTERS | Sponsor: SIX SWISS EXCHANGE

Cours sans garantie

- P = action au porteur
- N = action nominative
- BJ = bon de jouissance
- d = cours demandé
- o = cours offert

Marché suisse (cours en CHF)

SMI	19/5	préc.	haut (52 semaines)	bas (52 semaines)
ABB Ltd N	19.48	20.15	24.08	15.52
Actelion N	40.68	40.92	66.20	40.48
Adecco N	57.05	59.40	66.50	42.34
CS Group N	45.91	47.29	60.90	42.18
Holcim N	74.15	76.00	85.00	50.45
Julius Baer N	34.09	34.32	43.00	30.65
Lonza Group N	78.35	78.70	115.40	71.30
Nestlé N	52.90	53.15	54.65	38.24
Novartis N	52.65	53.05	60.40	41.70
Richemont P	39.00	41.07	42.46	20.66
Roche B.J.	162.90	163.90	187.40	141.30
SGS N	1406.00	1440.00	1516.80	1167.70
Swatch Group P	308.80	320.00	346.30	181.00
Swiss Life N	122.50	126.40	159.30	82.95
Swiss Re N	46.85	48.44	53.85	30.30
Swisscom N	368.50	373.40	403.60	304.00
Syngenta N	264.90	269.90	305.50	221.10
Synthes N	126.00	125.90	146.50	102.60
UBS N	15.79	16.22	19.65	12.50
Zurich FS N	233.00	236.60	273.10	177.70

AUTRES VALEURS

	19/5	préc.	haut (52 semaines)	bas (52 semaines)
Adaxx Pharma N	11.60	11.80	41.95	10.05
Advanced Digital N	41.40	40.15	57.75	29.00
Affichage N	123.80	116.60	147.00	93.80
Alpiq Holding N	393.00	394.50	500.00	377.00
Arysta N	37.95	38.95	47.20	30.65
Ascsm N	10.20	10.40	14.45	9.42
Baloise N	79.30	80.80	102.60	75.00
Banque Coop P	70.10	70.00	75.20	61.50
Basilea Pharma N	69.80	70.50	115.00	54.55
Baumgartner N	325.00d	380.00	490.00	358.00
BC Bernoise N	240.50	242.50	242.50	226.50
BC de Genève P	221.00	229.00	250.00	215.50
BC du Jura P	60.00	60.00	70.00	57.00
BCV N	439.00	445.75	510.00	326.69
BKW FMB Energ.	69.90	69.30	92.00	66.25
Bobst Group N	38.20	38.60	48.00	29.60
Bondpartners P	1100.00d	1140.00	1140.00	730.00

Margot Mazout

Huile de chauffage

Numéro unique: 0844 844 644

E-Mail: info@margotmazout.ch
Internet: www.margotmazout.ch

Taux de référence (en %)

	dernier	préc.
Rdt oblig. CH 10 ans	1.65	1.68
Rdt oblig. US 30 ans	4.22	4.29
Rdt oblig. All 10 ans	2.77	2.80
Rdt oblig. GB 10 ans	3.65	3.74
Rdt oblig. JP 10 ans	1.29	1.30

Matières premières

	dernier	précédent
Prix du brut (NYME \$ par baril)	71.16	69.41
Huile de chauffage par 100 litres (prix indicatif 3000 à 6000 litres)	90.30	91.10

ASSURER VOTRE SUCCÈS

BCN Plus forts ensemble

www.bcn.ch

Métaux précieux

	OR	ARGENT	PLATINE
	achat	vente	achat
Once/USD	1186.55	1190.55	17.95
Kg/CHF	44101	44351	665.5
Vreneli 20.	251	285	-

Swibor

	SWIBID	SWIBOR
2 ans	0.56	0.62
3 ans	0.84	0.90

Marchés européens (cours en EUR)

	19/5	préc.	haut (52 semaines)	bas (52 semaines)
Akzo-Nobel	42.15	43.17	48.07	29.52
Alcatel-Lucent	2.00	2.07	3.39	1.46
Allianz	82.73	84.90	95.99	61.13
Axa	13.03	13.40	19.37	11.25
Carrefour	34.03	34.82	39.22	28.51
Daimler	40.82	41.85	42.08	23.51
Danone	41.80	42.34	46.88	32.29
Deutsche Bank	48.60	50.12	60.50	39.35
Deutsche Telekom	8.94	9.08	10.60	7.89
E.ON AG	25.33	25.92	30.45	22.42
Ericsson LM (en SEK)	79.35	81.95	88.55	65.90
France Telecom	15.46	15.78	18.78	14.94
Heineken	34.25	34.34	38.88	23.88

	19/5	préc.	haut (52 semaines)	bas (52 semaines)
L'Oréal	73.25	74.08	83.76	50.72
Lufthansa	11.23	11.42	13.36	8.47
L.V.M.H	86.16	88.89	92.50	52.75
Nokia	8.17	8.48	11.82	8.20
Royal Dutch Shell A	21.36	21.88	23.84	16.56
Sanofi-Aventis	50.38	50.97	58.90	40.31
Siemens	74.82	76.20	78.21	45.78
Société Générale	35.56	37.13	42.57	32.12
Telefonica	15.43	15.63	18.95	14.40
Total	38.35	39.30	46.74	35.75
Unilever	22.37	22.60	23.53	16.91
Vivendi	17.30	17.89	21.57	16.30
Vodafone (en GBp)	131.00	136.00	153.80	131.55

Marchés nord-américains (cours en USD)

	19/5	préc.	haut (52 semaines)	bas (52 semaines)
3M Company	82.69	84.02	90.00	55.23
Altria Group	21.32	21.37	21.91	16.10
Am. Express Co	40.27	39.84	49.19	22.00
AT & T	25.60	25.59	28.67	23.19
Baxter Intl Inc	42.62	43.39	61.88	42.09
Boeing	66.29	67.71	76.00	38.92
Caterpillar Inc	61.56	63.19	72.83	30.02
Chevron	76.77	76.76	83.40	60.88
Citigroup Inc	3.82	3.73	5.42	2.55
Coca-Cola Co	53.18	53.10	59.45	44.69
Dell Computer	14.99	15.02	17.52	10.59
Du Pont Co	36.89	37.08	41.37	23.91
Exxon Mobil	62.63	62.79	76.54	59.01

	19/5	préc.	haut (52 semaines)	bas (52 semaines)
Ford Motor	11.58	11.54	14.57	5.06
General Electric	17.31	17.24	19.70	10.50
Motors Liquid	0.57	0.60	2.24	0.06
Goodyear Co	11.99	12.39	18.84	9.98
Hewlett-Packard	47.08	46.78	54.75	33.55
IBM Corp.	129.10	129.95	134.25	99.50
Intel Corp.	21.63	21.45	24.28	15.00
Johnson & Johnson	62.26	62.97	66.17	53.87
McDonald's Corp.	69.48	70.02	71.84	53.04
Microsoft Corp.	28.26	28.62	31.57	19.47
PepsiCo Inc	66.12	66.53	67.81	49.82
Pfizer Inc.	15.85	15.82	20.36	13.94
Procter & Gamble	63.36	63.21	64.58	50.00

Fonds/Fondation de placement SWISSCANTO (Banques Cantonales)

	dernier	% 1.10
(CH) BF CHF	91.53	3.2
(CH) BF Conv. Intl.	107.04	2.9
(CH) BF Corp H CHF	99.67	3.6
(CH) BF Corp EUR	105.76	4.1
(CH) BF Intl	86.63	5.1
(CH) Commodity A	76.14	9.8
(CH) EF Asia A	76.02	3.1
(CH		

ADRESSES UTILES

URGENCES

- Urgences sanitaires et ambulance: 144
- Police: 117
- Feu: 118
- Intoxication: 145

NEUCHÂTEL

- Pharmacie de service de la Gare, jusqu'à 20h30, en dehors de ces heures, le 144 renseigne
- Dépannage eau, gaz, électricité 032 843 90 00
- Bibliothèque publique et universitaire Lecture publique: Lu 12h-19h, ma 10h-19h, me 12h-19h, je 10h-19h, ve 12h-19h, sa 9h-17h. Fonds d'étude: Lu-ve 10h-12h/14h-19h, sa 9h-12h. Salle de lecture: lu-ve 8h-22h, sa 8h-17h. Salle Rousseau: lu, ma, je, ve sur demande; me, sa 14h-17h
- Bibliothèque à domicile service gratuit de la Croix-Rouge, tél. 032 725 42 10
- Bibliothèque des pasteurs ma-ve 8-11h30, ma 13h30-17h15
- Bibliothèque Pestalozzi Ma-ve 10h-12h/14h-18h, sa 9h-12h
- Ludothèque Pestalozzi Ma-je 14h-18h
- Bibliomonde livres en langues étrangères, lu 14-17h, ma 9-11h/14-17h, me 14-17h, je 16-19h, ve 14-17h, sa 10-12h
- Le Discobole prêt de disques. Ouvert ma, me, ve 14-18h30, sa 9h-11h30
- Piscines du Nid-du-Crô Intérieure: lu-ve 8h-22h, sa 8h-21h, di 9h-20h
Extérieure: tous les jours, 9h-20h
- Piscines de Serrières Tous les jours, 9h-19h

LITTORAL-OUEST

- Pharmacie de garde le no gratuit 0800 832 800 renseigne
- Médecin de garde 079 387 21 00. Je-sa-di 8-8h. Lu-ma-me-ve 12h-14h/18h-8h

AUVERNIER

- Bibliothèque pour enfants ve 15h30-17h, me 14-15h30
- Bibliothèque publique ma 9-11h, je 14-16h

BEVAIX

- Bibliothèque communale ma 14h-19h, je 9h-11h/14h-18h

BÔLE

- Bibliothèque des jeunes Collège. lu/je 15h15-17h15

BOUDRY

- Bibliothèque communale Ma 15h-18h. Me 14h-18h. Je 15h-19h
- Ludothèque de la Basse-Areuse ma 14h-16h30, me 15h30-18h, je 16h-18h30

COLOMBIER

- Bibliothèque communale me 14-18h, je 16-20h

CORCELLES-CORMONDRECHE

- Bibliothèque communale lu 16h-18h, me 17h-19h, je 15h-18h

CORTAILLOD

- Bibliothèque communale ma 15h30-18h30, me 14-17h, ve 15h30-17h30

GORGIER-LA BÉROCHE

- Bibliothèque intercommunale me-ve 15-19h

PESEUX

- Bibliothèque jeunesse lu 13h30-17h, ma 14-17h, me 8-10h/13h30-17h, ve 8-12h
- Bibliothèque adultes Maison de commune, ma 10-12h, me 17-19h, je 17-20h

SAINT-AUBIN

- Ludothèque ZigZagZoug je 15h-17h, sa 9h-11h

LITTORAL-EST

- Pharmacie de garde no d'appel unique 0844 843 842
- Permanence médicale 0900 501 501, 2.-fr/min.

LE LANDERON

- Bibliothèque des Deux Thielles lu 13h30-17h, ma 9h30-11h30/13h30-16h, me 15-17h, je 15-19h, ve 10-12h

LA TÈNE

- «La Ludotène» lu/je 15h30-18h
- Bibliothèque-médiathèque ma 10h-12h/15h-19h, me 15h-18h, je 15h30-19h, ve 9h-12h

VAL-DE-RUZ

- Hôpital de Landeyeux 032 854 45 45. Policlinique chirurgicale: lu-ve 8h-18h30
- Pharmacie de service Pharmacie Vitality, Fontainemelon, 032 853 26 30, dès 18h30
- Médecin de garde Cabinet de Cernier, 032 853 22 77, 853 21 24, 853 19 64, 18h-8h

FONTAINEMELON

- Bibliothèque communale lu 19h-21h, je 13h30-15h30
- Bibliothèque des jeunes lu/je 15h-17h30
- Ludothèque de la Colombine lu/je 15h-17h30, sa 9h30-11h30

LES GENEVEYS-SUR-COFFRANE

- Bibliothèque communale je 19h-20h
- Bibliothèque des jeunes je 15h30-17h

VAL-DE-TRAVERS

- Médecin de garde 032 888 90 00
- Pharmacie de service 032 888 90 00
- Hôpital Couvet: 032 864 64 64
- Foyer d'accueil L'Étoile 032 863 21 91

COUVET

- Bibliothèque communale lu 17h-19h, me 15h-17h, ve 14h-16h
- Ludothèque lu/je 17h-18h30

FLEURIER

- Bibliothèque communale lu/ma 17h-20h, je 15h-18h

LA CHAUX-DE-FONDS

- Pharmacie de garde Pharmacie de la Gare, place de la Gare. Lu-sa jusqu'à 19h. Di et jours fériés 9h-13h/15h-19h. En dehors de ces heures, le 144 renseigne

- Dépannage eau, gaz, électricité 032 843 90 00

Bibliothèque de la ville

Service de prêt, discothèque et salle de lecture. Lu 13h-20h. Ma 10h-20h. Me-je 10h-19h. Ve 13h-19h. Sa 10h-16h

Bibliothèque des jeunes I

Ronde 9. Lu-ve 13h45-18h. Sa 10h-12h

Bibliothèque des jeunes II

Président Wilson. Lu-ve 13h45-18h. Sa 10h-12h

Ludothèque

lu/je 15h30-18h; ma 15h30-19h

Bibliothèque chrétienne

«Le Papyrus». Jardinière 90, ma, je 16h-18h30

LE LOCLE

Pharmacie de garde

Pharmacie Sun Store, Bournout 33, jusqu'à 19h30, en dehors de ces heures: 144

Dépannage eau, gaz, électricité

032 843 90 00

Bibliothèque de la ville

Lu-ma-me-ve 14h30-18h30, je 14h30-20h, sa 10-12h

Bibliothèque des jeunes

Lu-ve 13h30-18h, sa 10-12h

Ludothèque

Lu/ma/je/ve 15h30-17h30, sa 9h-11h

JURA BERNOIS

Pharmacies de garde

Saint-Imier, Pharmacieplus du Vallon, 032 942 86 86
Tramelan, Pharmacie Schneeberger, 032 487 42 48

Médecins de garde

De La Ferrière à Péry, 032 941 37 37
Tramelan, 032 493 55

Médiathèque

Tramelan, CIP. Lu/me 14-20h, ma/je 14-18h, ve et veilles de jours fériés 14-17h

JURA

Pharmacies de garde

Saignelégier, Pharmacie des Franches-Montagnes, 032 951 12 03
Le Noirmont, Pharmacie Saint-Hubert, 032 953 12 01

Adresses LITTORAL-OUEST

- Accueil et placement d'animaux Colombier, Cottendart, refuge de la fondation neuchâteloise d'accueil pour animaux, 841 38 31 ou 861 46 35. Société protectrice des animaux de Neuchâtel, 841 44 29 ou 753 45 38
- NOMAD Basse-Areuse Aide et soins à domicile. Longueville 1, Colombier, 032 886 82 80 (Auvonnier, Bôle, Boudry/Areuse, Champ-du-Moulin, Cor-taillod, Colombier, Rochefort)
- NOMAD Bevaix - La Béroche - César Aide et soins à domicile. Temple 16, Case postale 149, Saint-Aubin-Sauges.

- 032 836 26 60 (Saint-Aubin-Sauges, Gorgier-Chez-le-Bart, Bevaix, Vaumarcus, Fresens, Montalchez)
- Infirmières indépendantes A domicile et soins palliatifs. 777, 079 33 22 600
- Service de transports bénévoles Colombier et Bôle, 079 415 13 49, Peseux, Corcelles, Cormondrèche, 079 735 32 08, lu, me, ve 9-11h. Auvonnier, 032 731 56 73, lu-ve 8h-11h. Béroche, 079 390 91 41 (lu, me, ve 9h-11h). Bevaix, 078 610 62 60. Rochefort et Montmolin, 032 855 10 87

Adresses LITTORAL-EST

- Centre de rencontres Marin-Epagnier, Espace-Perrier, salle Epagnier, me 20h15
- Infirmières indépendantes à domicile 777, 078 824 46 72
- Maison des jeunes Marin-Epagnier. Me 13h30-21h30, je 15h30-21h30, ve 15h30-22h30, sa 13h30-21h30, di 13h30-18h30. Rens. 079 658 13 14
- NOMAD Entre-deux-Lacs

- Aide et soins à domicile. Bourguillards 7, Case postale 23, Saint-Blaise, 032 886 81 90 (Haute-rive, Saint-Blaise, La Tène, Lignières, Enges, Cornaux, Cressier, Le Landeron)
- Services bénévoles Cornaux, Cressier, 079 822 71 06, heures de repas. Marin-Epagnier, 032 756 02 80, 8h30 à 10h. Le Landeron, Lignières, 079 379 52 39, lu/me 8-12h. Saint-Blaise, Hauterive, 079 374 77 66, 9-11h

Adresses VAL-DE-TRAVERS

- Accueil familial de jour tél. 032 866 13 30
- Baby-sitting Môtiers, tél. 032 861 29 80 ou 861 33 94
- CAPT Centre d'aide et de prévention du traitement de la toxicomanie. Fleurier, rue du Guilleri 8, 032 860 12 12, lu-ve 8-12h/14-18h30
- Cora Centre œcuménique de rencontre et d'animation. Fleurier, Grand-rue 7, lu-je 8-12h/13h30-17h, ve 8-12h, tél. 032 861 35 05, fax 032 861 43 36

- Croix-Rouge Suisse Consultation de puériculture au Cora. Grand-rue 7, Fleurier, je 14h-18h. Permanence téléphonique, lu au ve 8-9h30, 032 886 886
- NOMAD Val-de-Travers Aide et soins à domicile. Hôpital 3, Couvet, 032 864 66 22

Adresses VAL-DE-RUZ

- Accueil familial de jour 032 853 31 90
- Croix-Rouge Consultation de puériculture. Rue Henri-Calame 8, Cernier. Tous les jeudis 10h-11h30/14-17h
- Infirmières indépendantes à domicile et soins palliatifs. 777, 24h/24, 079 417 33 41

- Information allaitement 032 853 44 15
- NOMAD Val-de-Ruz Aide et soins à domicile. H.-Calame 8, Cernier. 032 853 15 31
- Services bénévoles Transports-achats-visites. Lu-ve 8-12h, 079 798 13 22

Adresses RÉGION

- Alcoolisme La Croix-Bleue, 032 725 02 17 SOS Alcool 24h/24, 0848 805 005
- ANAAP (psychiatrie) Association neuchâteloise d'accueil et d'action psychiatrique. Permanence psycho-sociale, après-midi: Neuchâtel, Plan 19; La Chaux-de-Fonds, Beau-Site 29. Groupes d'entraides, groupe des proches, 032 721 10 93
- ANPP (psychologie) Association neuchâteloise des psychologues et psychologues-psychothérapeutes: 032 767 93 03. E-mail: info@anpp.ch
- Asloca Neuchâtel. Information et défense des locataires. Consultations sur rdv, répondeur, 724 54 24, fax 724 37 26
- Aspedah Parents d'enfants hyperactifs et/ou avec déficit d'attention. Lu 9h-12h. Je 14h-16h. Tél. 021 703 24 20
- Association Alzheimer 032 886 83 59; tlf 8h-11h30/14h-16h30, sauf ve am. Groupes de contact, lieux de rencontre, présence à domicile, séminaires, groupe d'entraide pour jeunes proches, www.alz.ch/ne
- Association lecture et compagnie Nos lecteurs/trices bénévoles se rendent à domicile ou en institution. Case postale, 2035 Corcelles. 032 731 70 41 ou 032 842 68 01
- Assoc. suisse maladie de Parkinson Groupe neuchâtelois. 3e jeudi tous les 2 mois. 032 753 10 61. Parkinson: ligne gratuite 0800 80 30 20 ouverte chaque 3e mercredi du mois de 17h à 19h
- Autorité de conciliation En matière de santé. Difficultés entre patients et soignants. Rue du Château 12, Neuchâtel, 032 889 51 41. Demandes à adresser par écrit
- Cancer Ligue neuchâteloise contre le cancer: permanence lu-ve 8h-11h30 ou sur rendez-vous, 032 721 23 25. Vivre comme avant, cancer du sein: d'anciennes opérées à votre écoute, visite sur demande, 032 721 23 25/032 751 18 13/032 724 32 19
- Caritas Neuchâtel Espace des Montagnes. Collège 11, La Chaux-de-Fonds. Programme d'insertion et lieu d'accueil. Lieu d'accueil: lu et me 14h-17h. 032 886 80 60. Epicerie. Collège 13. Lu-ve 8h30-12h/13h30-18h. Sa 8h30-16h. 032 964 12 70
- Cartons du cœur Littoral et VDR 032 731 48 38. Montagnes 032 964 17 27. VDT 032 861 30 30
- Centre psycho-social neuchâtelois La Chaux-de-Fonds, consultations, rue Sophie-Mairet 29, tél. 032 967 20 61, lu-ve 8h-12h, 14h-18h; sa 8h-12h; di médecin de service et hôpital. Neuchâtel, rue Verger-Rond, tél. 032 722 12 21
- Centreveuve Interventions sociales et réadapt. pour personnes handicapées de la vue, rue de Corcelles 3, 2034 Pesieux, 032 731 46 56 sur rdv. Expos articles le ma de 14 à 17h
- Chambre immobilière neuchâteloise Association de défense des propriétaires, sur rendez-vous, 729 99 90, fbg du Lac 2, Neuchâtel

- COLIN Centre d'examen des orthophonistes /logopédistes indépendants neuchâtelois. 079 336 17 45. www.lecolin.ch
- Croix-Bleue 032 725 02 17
- Insieme Neuchâtel Association de parents de personnes mentalement handicapées. Av. L.-Robert 128, La Chaux-de-Fonds, 032 926 85 60. Fermé le mercredi. Hôtel des Associations, rue Louis-Favre 1, Neuchâtel, 032 544 40 16. Lu 8h30-12h. Ma 7h30-11h30. www.insieme-ne.ch
- Job Service Serv. public gratuit, spécialisé dans l'insertion professionnelle des jeunes. Quai Philippe-Godet 18, 2000 Neuchâtel, 032 725 35 55
- La Leche League Soutien et accompagnement à l'allaitement et le maternage, 032 751 51 31
- Ligue NE contre le rhumatisme Conseil social c/o Pro Infirmis, rue de la Maladière 35, tél 032 722 59 60, fax 032 722 59 70. Secrétariat administratif et cours 032 913 22 77
- Médiane Association de médiation. Permanence, je 17h30-19h, Hôtel des Associations, L.-Favre 1, Neuchâtel, 032 725 18 18. www.medialogue.ch
- Médiane médiane@mediane.ch
- Mouvement de la condition paternelle Conseils dans les cas de séparation et divorce. CP 261, 2034 Pesieux
- NOMAD Stomatologie Canton Pont 25, La Chaux-de-Fonds. 032 886 82 50. stomatologie.administration@ne.ch
- NOMAD Magasin matériel de soins Pont 25, La Chaux-de-Fonds. 032 886 82 50.
- Parents information Service téléphonique anonyme et confidentiel chaque jour ouvrable, 032 725 56 46 ou 032 913 56 16. Lu 9-11h/18-22h, ma/me/ve 9-11h, je 14-18h, (voir aussi ANAAP)
- Pro Senectute Arc Jurassien Au service des aînés: conseil social, 032 886 83 40; service des repas, 032 886 83 30
- Sages-femmes à domicile Pour tout le canton, les Franches-Montagnes et le Jura bernois tous les jours de 8h-20h, 079 280 48 28
- S.A.S Service d'Action Sociale privé. En faveur des victimes de violences, hommes et femmes et en cas de conflits. 032 753 03 32 www.lesas.ch et info@lesas.ch
- Sere Service d'entraide pour handicapés, lu-ve, Ronde 30, La Chaux-de-Fonds, 032 886 81 00, fax 032 722 07 44 ou 032 426 13 65 (Bassecourr)
- Solidarité-femmes 032 968 60 10
- SOS Racisme 0800 55 44 43
- SOS Racket-violence 079 270 92 06
- TIM Ton infirmière à la maison. Association neuchâteloise de soins pédiatriques à domicile. Permanence 24h/24, 079 476 66 33
- Vivre sans fumer Prévention et aide à l'arrêt, 032 724 12 06, lu-ve 8-12h/13h30-17h, www.vivre-sans-fumer.ch

Adresses NEUCHÂTEL

- Accompagnement des personnes en fin de vie. Service bénévole: 079 483 73 93
- Accueil familial de jour District de Neuchâtel et de Boudry, Tivoli 28, CP 26, Neuchâtel, 032 717 74 56, permanence tél. lu 8h-11h30/14h-17h, ma 14h-17h, je 8h-11h30
- ADCN (chômage) Association pour la défense des chômeurs de Neuchâtel. Maison des Associations, rue Louis-Favre 1, tél. et fax 032 725 99 89
- Entraide ADRA Fbg. de l'Hôpital 39, vestiaire: ma 13h30-17h30. Repas de midi, ma/je, jusqu'au 09.04, tél. 032 751 31 62
- Alcoolisme CENEA (Centre neuchâtelois d'alcoolologie) 032 889 62 10. Alcooliques anonymes: 0848 848 846. SOS Alcoolisme: 0848 805 005
- AI-Anon Aide aux familles d'alcooliques: 0848 848 833, (24h/24h)
- Apen Association des parents d'élèves de la ville de Neuchâtel. CP 1625, 2000 Neuchâtel. apen@bluemail.ch
- Avivo Association de défense et de détente des retraités et préretraités. Louis-Favre 1, tél. répondeur 032 725 78 60. Permanence hebdomadaire: mardi de 9h à 11h
- BastA Bureau d'aide pour Auteurs-e-s de violences. 032 863 30 60, association.basta@gmail.com
- Boutique d'information sociale Rue St-Maurice 4, lu-ve 9h30-11h30/14h-16h. Tél. 032 717 74 12
- Caritas Neuchâtel Service social et administration. Vieux-Châtel 4, Neuchâtel. 032 886 80 70
- Centre de consultations Lavi Aide aux victimes d'infractions, rue J.-L. Pourtales 1, 032 889 66 49 ou La main tendue (143) ou la police (117)
- Centre d'orthophonie Rue St-Maurice 4. Le centre répond du tel 032 717 78 20
- Centre social protestant Parcs 11, lu-ve, 032 722 19 60
- Consultations conjugales 032 886 80 10
- Consultations juridiques Ordre des avocats, Beaux-Arts 11, me 16-19h, sans rendez-vous
- La Courte échelle Lieu d'accueil enfants-parents, Fausses-Brayes 3. Lu, ma 14h30-17h30; me, je 9h-11h30. Tél. 032 724 45 15
- Croix-Rouge Suisse Transport pour malades: 032 886 886 0. Garde de malades à domicile: 032 886 886 3. Garde d'enfants malades à domicile: 032 886 886 5. Consultations pour nourrissons et futurs parents: Centre de puériculture, av. du 1er-Mars 2a, lu et ve 14-17h, me 10-11h30 et 18-20h. Permanence tél. lu au ve 8-9h30 (dès le 1.12.8h-10h) tél. 032 886 886 6. Bénévoles et aides aux proches: 032 886 886 0

- Diabète Secrétariat lu-ve 14h-17h, 032 913 13 55, Paix 75, 2301 La Chaux-de-Fonds.
- Dispensaire des rues Soins médicaux, infirmiers et paramédicaux; douche et buanderie, écoute. Rue Fleury 22, lu-me 14-18h, ve 14-16h, 721 10 25. (répondeur)
- Drop-in Toxicomanie/drogue: Fausses-Brayes 5, lu-ve 8h30-12h/14h30-19h, 032 724 60 10, fax 032 729 98 58
- Espace des Solidarités Lieu d'accueil et repas à domicile. Louis-Favre 1, 032 721 11 16
- Femmes Information et consultations juridiques. Permanence téléphonique, 032 753 08 76
- FRC Conseil Fédération romande des consommateurs, rue Louis-Favre 1, ma 14-17h, 032 724 40 55
- Groupe d'entraide (schizophrénie) Pour proches des malades souffrant de schizophrénie. catherine.wyss@agence-c.com 032 835 31 66, le soir
- Information allaitement 032 753 53 95 et 032 757 20 26
- Intégration des migrants Conseils et informations. Service de la cohésion multiculturelle. Beaux-Arts 13, 032 889 48 50 pour rdv. Ma, me, je 14h-17h sans rdv
- Jeunes handicapés Service de dépannage, ma (19h-21h) 032 725 52 06; me-ve (9-11h) 032 835 14 55; je (14-17h) 032 926 85 60
- La Margelle Lieu d'écoute pour tous. Ancien Hôtel-de-Ville 7, 032 724 59 59
- Médiation familiale Association neuchâteloise. Fbg de l'Hôpital 23, 2000 Neuchâtel, 032 886 80 15
- Mouvement des aînés Louis-Favre 1. 8h-11h30, 721 44 44
- NOMAD Neuchâtel et environs Aide et soins à domicile. Pass. M.-de-Meuron 6, Neuchâtel. (Neuchâtel, Corcelles-Cormondrèche, Pesieux). 032 886 85 00
- Planing familial Rue St-Maurice 4, lu/ma/ve 14-18h, me 13-19h, ou

AVIS MORTUAIRES

SAINT-AUBIN

*Que ton repos soit doux,
Comme ton cœur fut bon*

Monsieur Silvio Pisenti à Saint-Aubin, ses enfants et petits-enfants Madame et Monsieur Corine et Stéphane Miserez-Pisenti et leur fille Sara

Monsieur et Madame Silvio et Patricia Pisenti-Michaud et leurs enfants Maeva, Damien et Vanessa à Saxon

Monsieur et Madame Fabio et Eveline Pisenti-Burri et leurs filles Nastasia et Alexandra à Bevaix

ainsi que les familles Moser, Steffen, Menoud, Camponovo, Bloch, Pisenti, Porret, De Lise, parentes, alliées et amies ont la grande tristesse de faire part du décès de

Madame
Vérène PISENTI
née Moser

leur très chère épouse, maman, belle-maman, grand-maman, sœur, belle-sœur, tante, marraine, cousine, parente et amie, enlevée à leur tendre affection, dans sa 67e année.

2024 Saint-Aubin, le 19 mai 2010
Avenue de Neuchâtel 9

La cérémonie d'adieu aura lieu au Temple de Saint-Aubin le mardi 25 mai à 14 heures.

Vérène repose au pavillon de l'hôpital de la Béroche.

Un merci tout spécial à la Doctoresse Zimmerli, au service d'oncologie et Médecine 2 de l'hôpital Pourtalès.

En mémoire de Vérène vous pouvez penser à Ligue Neuchâteloise contre le cancer Neuchâtel CCP 20-6717-9 ainsi qu'au Home La Fontanette, CCP 20-6885-5 avec mention «Madame Vérène Pisenti».

Cet avis tient lieu de lettre de faire part.

+

*Yo no he muerto para todo
aquel que me recuerda os
amare desde el cielo como os he
amado en la tierra.*

Madame Maria Barroso-Dorado, à Peseux:
François et Marie-Carmen Barroso-Rodriguez et leur fille Thaïs, à Peseux;
Eva et Daniel Conte-Barroso, à Peseux,
ainsi que les familles parentes, alliées et amies en Suisse et en Espagne,
ont la tristesse de faire part du décès de

Monsieur
Francisco BARROSO

enlevé à leur tendre affection dans sa 77e année après avoir combattu avec courage sa maladie.

2034 Peseux, le 18 mai 2010
Rue de Neuchâtel 11

*J'ai combattu le bon combat.
J'ai achevé ma course, j'ai gardé la foi.*
II Timothée 4: 7

La cérémonie religieuse sera célébrée en l'Eglise catholique de Peseux, vendredi 21 mai à 10 heures, suivie de l'inhumation au cimetière de Neuchâtel.

Francisco repose au pavillon du cimetière de Beauregard.

R.I.P.

Cet avis tient lieu de lettre de faire part.

La direction et le personnel de Fidimmobil SA à Neuchâtel et La Chaux-de-Fonds ont la tristesse de faire part du décès de

Monsieur
Francisco BARROSO

papa de notre collaboratrice, Madame Eva Conte
Ils présentent à ses proches leur vive et sincère sympathie.

A mon père

Jacques DEMIERRE

Te souviens-tu?
«Petit papa Chéri, je t'aimerai toute la vie»

Repose maintenant en paix, loin de toutes ces souffrances, de ces méchancetés et de cette hypocrisie.

De ces non-dit qui blessent tant.

Milca
Léanne, Sacha, Jérôme

AVIS MORTUAIRES

*Il ne sera plus jamais présent,
mais il ne sera jamais absent non plus.*
Antoine de Saint-Exupéry

A quitté sereinement ceux qu'il aimait, le 16 mai 2010, dans sa 91e année

Monsieur
Paul EMERY

Font part de leur tristesse:

Ariane et Jean-Michel Cand-Emery, à Neuchâtel:
Marie-Claire et Christophe Nussbaum-Cand, leurs enfants Caryl et Coraline, à Wavre, Nathalie et Fayçal Azzouz-Cand, leurs enfants Tariq et Imane, à Lausanne;
Blaise Emery et son amie Lucia Chesaux, à Fully:
Philippe et Esther Emery, leurs enfants Tatjana et Yannick, à Abtwil,
Anne-Laurence Castellani-Emery et son ami Marco Sittaro, à Couvet, ses enfants Maria et Andrea;
Maurice et Silvia Emery-Vinanti, à Vaumarcus:
Jean-Maurice Emery et sa fiancée Jenny Eiamjui, à Neuchâtel, ainsi que les familles parentes, alliées et amies.

L'incinération a eu lieu dans l'intimité.

Adresse de la famille: Ariane Cand
Favarge 111
2000 Neuchâtel

Un merci particulier à tout le personnel de la Résidence Le Castel, à Saint-Blaise, pour sa gentillesse et son dévouement.

Cet avis tient lieu de lettre de faire part.

AREUSE

*Que ton repos soit doux
comme ton cœur fut bon*

Les enfants, Cédric à La Chaux-de-Fonds et Fabrice à Marin, La maman, Jacqueline Pingeon à Enges,
Les sœurs, Nelly Eggertswiler à Boncourt et Micheline Sallin à Serrières,
Le frère, Olivier Pingeon à Enges,
ainsi que les familles parentes, alliées et amies ont le chagrin de faire part du décès de

Monsieur
Denis PINGEON

enlevé mardi, dans sa 60e année.
Neuchâtel, le 19 mai 2010

Le culte aura lieu au Centre funéraire de Beauregard à Neuchâtel le vendredi 21 mai à 14 heures.

Denis repose au pavillon du cimetière de Beauregard.

Domicile de la famille: Jacqueline Pingeon
Route Principale, 2073 Enges

Cet avis tient lieu de faire-part.

**Le SAPN Syndicat des Agents
de la Police neuchâteloise**
a le regret de faire part du décès de

Monsieur
Denis PINGEON

ne.ch
RÉPUBLIQUE ET CANTON DE NEUCHÂTEL
DÉPARTEMENT DE LA JUSTICE,
DE LA SÉCURITÉ ET DES FINANCES

**Le chef du Département de la Justice,
de la Sécurité et des Finances,
La direction de la Police neuchâteloise,
ainsi que ses collaborateurs,
ont le pénible devoir d'annoncer le décès du sergent**
Denis PINGEON
survenu dans sa soixantième année.

En ce qui concerne la cérémonie funèbre, veuillez vous référer à l'avis de la famille.

Souvenir
Mario MANNI
20.05.00 – 20.05.10

Dix ans que tu n'es plus avec nous, tu restes dans notre cœur, notre cher papa

Ton fils, ta fille, tes 3 petites-filles

En bref

■ **A5 À NEUCHÂTEL**
Un motocycliste chute à Monruz

Mardi vers 23h20, une moto, pilotée par un habitant de Saint-Blaise de 25 ans, circulait sur l'A5 à Neuchâtel, en direction de Bienne. Arrivé sur la bretelle de sortie de la demi-jonction de Monruz, dans un virage à gauche, la roue arrière de son engin a percuté le trottoir situé sur la droite de la route. Suite au choc, le motocycliste a chuté sur la chaussée. Blessé, le motard a été conduit à l'hôpital Pourtalès pour un contrôle. /comm

■ **JURA**
Motard grièvement blessé

Hier vers 12h20, un motocycliste circulait sur la route principale de Courtedoux en direction de Fahy. A la sortie d'un virage à droite situé au lieu dit «Les Barrières», le motard entreprit le dépassement d'une voiture. Lors de cette manœuvre, il est entré en collision latérale avec un véhicule qui circulait correctement en sens inverse. Suite à ce premier choc, la moto a été projetée contre la voiture dépassée, puis le motard chuta lourdement sur la chaussée. Grièvement blessé, le motocycliste a été hélicoptéré par la Rega vers un hôpital bâlois. Le tronçon de route a été fermé au trafic durant 2 heures. /comm

**Délai
jusqu'à 19 heures**
Remise des textes:

jusqu'à 17 heures
du lundi au vendredi:
PUBLICITAS
tél. 032 729 42 42
fax 032 729 42 43

dès 17 heures, week-end
et les jours fériés:
L'EXPRESS
tél. 032 723 53 97
fax 032 723 53 09

e-mail:
carnet@express.ch

REMERCIEMENTS

Profondément touchée par les nombreux témoignages de sympathie et d'affection reçus, la famille de

Monsieur
Willy FASNACHT

remercie toutes les personnes qui l'ont entourée par leur présence, leurs messages, leurs envois de fleurs ou leurs dons et leur exprime ses sentiments de vive reconnaissance pour la part qu'elles ont prise à son grand chagrin.

Neuchâtel, mai 2010

Réconfortée par vos nombreux témoignages de sympathie et d'affection reçus lors du décès de

Madame
Alice GRAF

sa famille vous remercie sincèrement vous tous, parents, amis proches ou lointains, du soutien que vous lui avez apporté par vos messages chaleureux, vos fleurs ou vos dons.

Elle vous prie de trouver ici l'expression de sa profonde reconnaissance.

Mai 2010

Il y a la vie, il y a la mort
Il y a la joie, il y a la tristesse

Vous tous qui avez été si nombreux à nous témoigner votre sympathie et amitié lors du décès de

Edouard THIÉBAUD
dit Doudou

nous tenons par ces quelques mots à vous remercier chaleureusement

La famille
Petit-Martel

AVIS DE NAISSANCES

*Léonard et Victor
sont très heureux
d'annoncer la naissance de*

**Emilien
Thibaud**

*leur petit frère, né à la
maternité de Neuchâtel,
le 11 mai 2010 au matin.*

Famille Cécile et Philippe
Nussbaumer

SIS

■ **NEUCHÂTEL**
Neuf sorties d'ambulances

Entre mardi à 17h et hier à la même heure, le Service d'incendie et de secours (SIS) est intervenu, au total, à neuf reprises.

– Les ambulances ont été sollicitées à neuf reprises, pour: une urgence médicale, route des Gouttes-d'Or, à Neuchâtel, mardi à 18h55; une chute à domicile, Clos-aux-Moines, à saint-Blaise, mardi à 19h20; une urgence médicale, chemin des Trois-Portes, à Neuchâtel, mardi à 20h05; une urgence médicale, rue des Troncs, à Neuchâtel, hier à 5h20; un malaise, rue du Lac, à Saint-Aubin, hier à 6h40; une urgence médicale, rue Auguste-Bachelin, à Marin, hier à 6h50; une chute à domicile, rue de Champréveyres, à Neuchâtel, hier à 8h05; une chute à domicile, rue du Rocher, à Neuchâtel, hier à 10h20; une urgence médicale, rue de Jolimont, Le Landeron, hier à 13h50. /comm

Pompes funèbres
Grau
24h/24
032 751 28 50
A votre écoute - Conseils
Prévoyance funéraire

SUDOKU N° 999

Difficulté moyenne

						5	1		
6		1	2	5					
			4	8					7
	2	7					5	6	
3									8
4	5					3	9		
1				6	7				
				3	5	8			1
	6	9							

La règle du SUDOKU est on ne peut plus simple. Le but est de compléter la grille en utilisant les chiffres de 1 à 9 et en tenant compte que chaque ligne, colonne et carré contient tous les chiffres une seule fois.

Solution de la grille n° 998

9	8	2	4	6	3	7	5	1
4	6	7	1	5	8	2	9	3
3	1	5	7	9	2	4	8	6
1	2	4	8	7	6	5	3	9
6	9	3	5	4	1	8	7	2
5	7	8	2	3	9	1	6	4
8	4	9	3	2	5	6	1	7
2	5	6	9	1	7	3	4	8
7	3	1	6	8	4	9	2	5

Grilles de fabrication Suisse
WWW.SU-DO-KU.CH

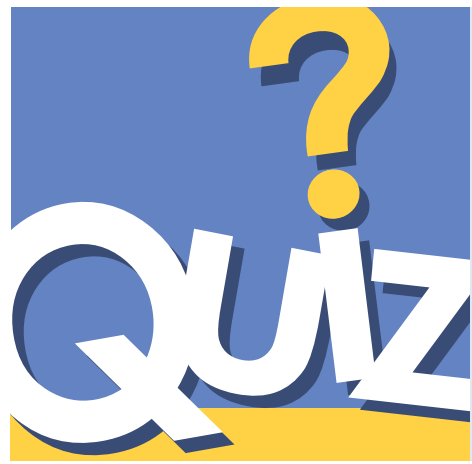

- Dans la série *Twin Peaks*, quel est le prénom de l'agent du FBI Cooper ?
A. Denis B. Dayle C. Dave D. Dabe
- Qui a écrit *La Nuit de l'oracle* ?
A. Yves Simon B. Paul Auster
C. Nancy Houston D. Bret Easton Ellis
- Le base-jump est une variante de...
A. Base-ball B. Parachutisme
C. Football D. Course à pied

Réponses
1. B. L'agent du FBI s'appelle Dayle Cooper. Il est interprété par l'acteur Kyle MacLachlan.
2. B. La Nuit de l'oracle est un roman de l'Américain Paul Auster.
3. B. Les base-jumps s'élancent d'un pont ou d'un immeuble avant d'ouvrir leur parachute, et non d'un avion comme en parachutisme classique.

Le gropinier

Gino Jeanneret - Roman - Edition Mon Village / 104

André fouilla dans son sac et en retira le paquet minuscule que Lupin avait emballé à son intention. Il le déballa précautionneusement, s'arrangeant pour ne pas déchirer le papier qu'il plia soigneusement, puis il ouvrit la petite boîte.

- Ah ben ça alors... Ah ben ça...
Il n'en croyait pas ses yeux. Dans la petite boîte, usé, vieux, fatigué, il retrouvait le couteau suisse, son couteau, celui qu'il avait donné à cet homme qui lui avait sauvé la vie dans la montagne, au Pakistan. Il remit ses lunettes avant d'ouvrir la lame principale sur laquelle il avait autrefois fait graver son nom, devenu maintenant quasiment illisible. Il devina pourtant qu'elle portait bien cette inscription: André Clément. Il était ému aux larmes et serrait le couteau, quand, d'un coup il comprit tout et jura après Lupin en le bénissant à la fois.

Puis, il se ressaisit et se tourna vers la jeune fille. Elle avait porté un mouchoir à ses yeux et pleurait aussi.
- Pourquoi pleurez-vous mademoiselle?

La jeune fille se moucha et répondit en esquissant un sourire.

- C'est parce que je connais ce couteau, c'était celui de mon père!

André la regarda, ébahi. Machinalement, il porta son regard à ses mains. La droite portait plusieurs cicatrices.

FIN

Dès demain

Le bonheur en soie

Roman de Monica Joly
Editions Mon Village



LOTERIES

Tirages du 19 mai 2010



Les résultats sont disponibles sur le site www.loto.ch

6 - 18
20 - 36
37 - 43

No complémentaire:

30

Plus:
3

Replay:
9

Joker:
715476

BANCO

1 3 4 9 11 15 18
20 26 27 28 33 40 44
46 47 48 49 65 69

BANCO

6 7 V D 9 A
V D A V D A

Seule la liste officielle des résultats de la Loterie Romande fait foi.

MOTS CROISÉS N° 1774

1									
2									
3									
4									
5									
6									
7									
8									
9									
10									

Solutions du n° 1773

Horizontalement

- Antérieurs. 2. Gagnants.
- Ri. TNT. Ail. 4. Energie. FM.
- Sega. Mut. 6. Aviation.
- Iules. Erni. 8. Ore. Erre.
- Nées. Apure. 10. Sestrières.

Verticalement

- Agressions. 2. Naine. Urée.
- TG. Egalées. 4. Entravé. St.
- Rang. Ise. 6. Intima. Rai.
- Et. Euterpe. 8. USA. Tireur.
- If. On. Ré. 10. Salmonidés.

Horizontalement

- Objet d'un voyage. 2. Rappelle à l'ordre les danois. En tablier dans la cuisine lyonnaise. 3. Bière d'origine belge. Brasser du liquide. 4. Neveu de mon oncle. Voiture populaire. 5. Question de test. Un des trois fils de Noé. 6. Démonstratif. On y trouve le point culminant du Portugal. 7. Vieux gibier. Aller dans le futur. Rhodes-Intérieures. 8. Bordure de blason. Abréviation postale. 9. Morue ou maquereau. 10. Ancienne ville de Lucanie. Court sur le court.

Verticalement

- Point délicat. 2. Pousser vers la sortie. Article de médina. 3. Telle une belle pompe. Semait vents et tempêtes. 4. Grand arbre forestier. Joue la biche. 5. Traces non effacées. Stock alimentaire. 6. Amène le crack au turf. Perturbation due à de hautes pressions. 7. Fera des soufflés. Un peu de menthe. 8. Ceinture plus ou moins serrée. Groupe de populations sud-asiatiques. 9. Priver d'une belle mort. Faire dans la broderie. 10. Chercheraient leur voie.

PMU On parie que vous allez gagner www.pmur.ch

Aujourd'hui à Longchamp, Prix de Chevilly
(plat, réunion I, course 1, 1400 mètres, départ à 13h35)

No	Cheval	Poids	Jockey	Entraîneur	Cote	Perf.
1.	Cadeau For Maggi	62	G. Mossé	HA Pantall	15/1	7p2p3p
2.	Psy Chic	61	O. Peslier	Rb Collet	13/1	0p6p2p
3.	Slickly Royal	61	S. Pasquier	P. Demercastel	19/1	0p2p1p
4.	Heart Attack	61	G. Masure	G. Martin	23/1	3p8p1p
5.	Up And Coming	60	T. Huet	JE Pease	5/1	5p1p5p
6.	Staraco	59	M. Nobili	Rd Collet	7/1	6p2p3p
7.	Source Bleue	58,5	T. Piccone	JC Napoli	20/1	2p5p1p
8.	Halong Bay	58	T. Thulliez	N. Clément	17/1	0p1p3p
9.	Désert Océan	57,5	F. Blondel	G. Collet	9/1	3p9p5p
10.	Bank Guard	57,5	V. Vion	Rd Collet	40/1	7p8p3p
11.	Fareion	57	D. Bœuf	S. Smrczek	25/1	0p5p0p
12.	Kfar Yona	57	R. Marchelli	A. Bonin	14/1	6p0p0p
13.	Barricado	56,5	A. Badel	P. Monfort	18/1	0p3p0p
14.	Unquenchable Fire	56,5	A. Crastus	C. Ferland	19/1	3p5p9p
15.	Kenchop	56	M. Barzalona	C. Vergne	26/1	0p0p9p
16.	Caerleon Wind	55,5	M. Guyon	V. Dissaux	13/1	8p0p9p
17.	Baratom	55,5	I. Mendizabal	F. Chevigny	48/1	0p0p8p

Notre opinion: 7 - La forme prime la classe. 5 - Il sera sur tous les tickets. 9 - Il a des aptitudes évidentes. 16 - Un poids qui l'avantage. 8 - On l'annonce sur le retour. 6 - Il cherchera la gagne. 12 - Un classique à ce niveau. 13 - On en attend des progrès.

Remplaçants: 4 - Il vient de faire impression. 1 - Ce Pantall a beaucoup de métier.

VIVEZ LES COURSES EN DIRECT!

Neuchâtel Le Longchamp	Peseux Café Convivio 2000	Neuchâtel Café Clos-de-Serrières	St-Blaise Royal Pub
www.pmur.ch			

TSR1



20.10 Temps présent

7.05 EuroNews
7.30 Quel temps fait-il ?
7.55 Mon oncle Charlie
8.20 Dolce vita
8.50 Top Models
9.10 Commissaire Cordier
 Film TV. Policier. Rapport d'expertise.
10.45 EuroNews
11.05 Les Feux de l'amour
11.50 Le Rêve de Diana
12.15 Plus belle la vie
12.45 Le journal
13.25 Toute une histoire
14.30 Arabesque
15.15 7 à la maison
16.00 Tout le monde déteste Chris
16.25 Las Vegas
17.10 Plus belle la vie
17.40 Dolce vita
18.10 Le court du jour
18.20 Top Models
18.40 Tapis rouge
19.00 Couleurs locales
19.30 Le journal

20.10 Temps présent
 Magazine. Reportage. Derrière le voile. Au lendemain de la votation sur les minarets, Karin Bauer, journaliste allemande, s'est immergée pendant trois mois dans le quotidien des émigrés musulmans de Suisse.

21.10 Esprits criminels
 Série. Policière. EU. 2009. Inédit. Solitary Man. Un meurtrier kidnape des femmes au Nouveau-Mexique: le FBI a récupéré l'enquête et tente de cerner quel est le mode opératoire de l'assassin.
22.00 NCIS : enquêtes spéciales
 Retrouvailles.
22.45 Tard pour Bar
23.45 Le journal
23.55 Plans-Fixes

TSR2



20.05 Hockey sur glace

6.30 Mabule
10.00 Les Zoziols
 Au sommaire: «Bali (2 épisodes)». - «Les Petits Einstein». - «Dora l'exploratrice (2 épisodes)». - «Arthur».
12.05 Mabule
12.20 tsrinfo
12.45 Quel temps fait-il ?
13.20 Le journal
13.55 tsrinfo
14.30 Santé
14.55 Passe-moi les jumelles
 Le secret de la rivière. Au sommaire: «L'envers des rivières». - «En route pour l'Alpe!».
16.00 Championnat du monde 2010
 Hockey sur glace. Quart de finale. En direct. A Cologne (Allemagne).
18.50 Ma sorcière bien-aimée
19.30 Le journal
20.00 Banco Jass

20.05 Championnat du monde 2010
 Hockey sur glace. Quart de finale. En direct. La sélection suisse du coach Sean Simpson compte bien intégrer, cette année en Allemagne, le clan des huit meilleures équipes de la planète.

22.35 Le court du jour
22.40 Banco Jass
22.45 Le Détonateur
 Film. Comédie. All - EU. 1998. Réal.: Pat Proft. 1 h 25. Avec : Leslie Nielsen, Richard Crenna, Kelly Lebrock, Melinda McGraw. Un célèbre violoniste, coureur de jupons à ses heures, se retrouve accusé de meurtre après le sauvagement assassiné du mari d'une de ses conquêtes.
0.10 Temps présent

TF1



20.45 Interpol

6.20 Papyrus
6.45 TFou
8.30 Téléshopping
9.20 Le Destin de Lisa
11.10 Le Protecteur
12.00 Attention à la marche !
13.00 Journal
13.55 Les Feux de l'amour
 Inédit. Désorientée, Colleen révèle à Lily qu'elle a passé la nuit avec le professeur Korbel.
14.55 Justice maternelle
 Film TV. Policier. EU. 1995. 1 h 50.
16.45 New York police judiciaire
 Petit commerce entre amis.
17.35 Ghost Whisperer
 Pour Stacy.
18.30 A prendre ou à laisser
19.05 La roue de la fortune
20.00 Journal

20.45 Interpol
 Film TV. Policier. Fra. 2010. Réal.: Eric Le Roux. 1 h 20. Inédit. Le dernier cercle. Avec : Corinne Touzet, Mark Groby, Thomas Cerisola, Mar Soudepe.

22.05 R.I.S. Police scientifique
 Série. Policière. Fra. 2006. Avec : Jean-Pierre Michaël, Stéphane Metzger, Pierre-Loup Rajot, Aurélie Bargème. Le cercle des initiés (1/2 et 2/2). Un professeur de linguistique est assassiné dans une célèbre université. La scène du crime est insoutenable.
23.55 Ça va s'Caue
2.15 Reportages
2.55 Sept à huit

France 2



20.35 A vous de juger

6.00 Les z'amours
6.30 Télématin
9.05 Des jours et des vies
9.30 Amour, gloire et beauté
9.55 C'est au programme
11.00 Motus
11.30 Les z'amours
12.00 Tout le monde veut prendre sa place
13.00 Journal
14.00 Toute une histoire
15.10 Comment ça va bien !
16.15 Le Renard
 La mort ne vient pas tous les jours.
17.20 Paris sportifs
17.25 Rex
 La baby-sitter. Une jeune femme a été retrouvée morte dans un parc.
18.15 En toutes lettres
19.00 N'oubliez pas les paroles
20.00 Journal

20.35 A vous de juger
 Magazine. Information. Prés.: Arlette Chabot. En direct. Spéciale retraites. Invité: Dominique Strauss-Kahn, directeur général du FMI.

23.10 Sexe, amour et société
 Documentaire. Société. Fra. 2009. 3/3. Inédit. Sexe.com. Débridée ou sage, inhibée ou épanouie, hétérosexuelle ou homosexuelle, flamboyante ou apaisée, la sexualité est aujourd'hui plurielle et diverse.
0.05 Nouveau visage, nouvelle vie
1.05 Journal de la nuit
1.25 Faites entrer l'accusé

France 3



20.35 Selon Charlie

6.00 EuroNews
6.45 Ludo
8.40 C'est pas sorcier
9.10 Figurants, l'envers du décor
10.05 Côté maison
10.40 Côté cuisine
11.15 Plus belle la vie
11.45 12/13
13.00 Nous nous sommes tant aimés
13.30 En course sur France 3
13.45 Inspecteur Derrick
 Le bus de minuit.
15.00 Questions au gouvernement
16.05 Nous nous sommes tant aimés
16.40 Slam
17.15 Des chiffres et des lettres
17.50 Questions pour un champion
18.30 18:30 aujourd'hui
20.00 Tout le sport
20.10 Plus belle la vie

20.35 Selon Charlie*
 Film. Comédie dramatique. Fra. 2005. Réal.: Nicole Garcia. 1 h 50. Inédit. Avec : Jean-Pierre Bacri, Vincent Lindon, Benoît Magimel. A sa sortie de l'école, Charlie, 11 ans, est conduit par son père, Serge, près d'une maison isolée.

22.30 Soir 3
23.00 Ce soir (ou jamais !)
 Magazine. Culturel. En direct. En donnant rendez-vous tous les soirs de la semaine, du lundi au jeudi, aux téléspectateurs, Frédéric Taddeï a pour ambition d'offrir un regard différent sur le monde actuel.
0.05 Tout le sport
0.10 Chabada
1.05 Des racines et des ailes

M6



20.40 Lie to Me

6.00 M6 Music
7.05 M6 Clips
7.25 M6 Kid
7.40 Disney Kid Club
8.35 M6 boutique
9.55 Absolument stars
11.10 Un gars, une fille
11.40 Charmed
12.45 Le 12.45
12.50 Charmed
 A fleur de peau.
13.45 Légitimes Défenses
 Film TV. Drame. EU. 2004. Réal.: John Sacret Young. 1 h 50.
15.35 Au fil de l'amour
 Film TV. Drame. All. 2004. Réal.: Hans-Jürgen Tögel. 1 h 45.
17.20 Ma famille d'abord
 Enfin seuls! (1/2).
17.50 Un dîner presque parfait
18.50 100% Mag
19.45 Le 19.45
20.05 Un gars, une fille

20.40 Lie to Me
 Série. Drame. Inédits. 3 épisodes. Avec : Tim Roth, Kelli Williams, Brendan Hines, Monica Raymund. Cal est engagé par son meilleur ami pour enquêter sur le vol d'une formule dans une entreprise pharmaceutique.

23.05 Enquêtes extraordinaires
 Magazine. Découverte. Prés.: Stéphane Allix. Guérisseurs, magnétiseurs, barreaux de feu: quand la médecine fait appel à eux. Les guérisseurs en tout genre suscitent de plus en plus d'intérêt au sein même du corps médical.
0.55 Turbo
2.00 M6 Music/ Les nuits de M6

F5 ARTE



20.35 Le vent se lève

6.50 Ludo Zouzous
8.50 Bienvenue chez les p'tits
8.55 Les maternelles
10.00 Allô Rufo
10.15 Miracle dans le ciel
11.10 Kamtchatka, paradis sibérien
12.05 Ludo
13.35 Le magazine de la santé
14.30 Allô, docteurs !
15.00 Fourchette et sac à dos
 Le Mexique (2/2).
15.30 Sur la route du Nil
16.30 Magie, rêve et illusion
17.25 C'info
17.30 C à dire ?
17.45 C dans l'air
19.00 Arte journal
19.30 Globalmag
19.50 Forêts vierges d'Europe
 Inédit. Les Carpatés.

20.35 Le vent se lève***
 Film. Drame. Irl - GB - All. 2005. Réal.: Ken Loach. 2 heures. Inédit. Avec : Cillian Murphy, Pádraic Delaney, Liam Cunningham. 1920. En Irlande, après la mort d'un adolescent, tué par les soldats anglais, des jeunes décident de riposter.

22.35 Latin Music USA
 Documentaire. Musical. EU. 2009. 3/4. Inédit. L'influence latino. En 1958, le fils d'un ouvrier chicano, Ritchie Valens, devient la première star du rock d'origine mexicaine avec son tube «La Bamba». Dans les années 70, les Hispano-Américains militent pour la reconnaissance de leurs droits civiques.
23.30 One Shot Not
0.25 Tracks

TV5MONDE

18.30 L'invité
18.40 Rumeurs
19.05 François en série
19.30 Tout le monde veut prendre sa place
20.30 Journal (France 2)
21.00 Des racines et des ailes
22.50 TV5MONDE, le journal
23.05 Journal (TSR)
23.35 Questions à la une.

AB1

17.55 Hélène et les Garçons
18.20 Hélène et les Garçons
18.50 Extreme Make Over : Home Edition
19.35 La Vie de famille
20.05 La Vie de famille
20.40 Supernova
 Film. Science-fiction.
22.15 Alerte rouge
 Film TV. Suspense.
23.50 Films actu.

ZDF

17.15 Hallo Deutschland
17.45 Leute heute
18.00 SOKO Rhein-Main
19.00 Heute
19.25 Notruf Heftkante
20.15 Lyon (Fra)/Potsdam (All)
 Football. Ligue des champions féminine. Finale. En direct.
22.45 Maybrit Illner.

RTPI

14.00 Jornal da tarde
15.15 Iniciativa
15.30 Canadá contacto
16.00 O preço certo
17.00 Portugal no Coração
19.00 Portugal em directo
20.00 O olhar da serpente
21.00 Telegiornal
22.00 Grande Entrevista
22.30 Jogo duplo
23.30 Contra Informação.

TMC

13.05 TMC infos
13.35 Hercule Poirot. Film TV. Policier.
15.20 Rosemary & Thyme
16.15 Les maçons du cœur
17.55 Alerte Cobra
18.50 MacGyver
20.40 Le meilleur de l'humour. Inédit.
22.35 90' Enquêtes
0.10 90' Enquêtes

RTL9

16.50 Explosif
17.15 Les Destins du cœur
18.15 Top Models
18.40 Profiler
19.35 Friends
20.05 Friends
20.35 Agent zéro zéro
 Film. Comédie.
22.05 Explosif
22.30 Madame Claude 2
 Film. Erotique.
0.25 Fantasmagories

Canal Alpha

8.00 Boucle, journal du lundi, mardi, mercredi, le Canal sportif, clin d'œil, conseil jardinage
12.00 Boucle du matin, Placebo, Comme chez vous
19.00 Journal régional
19.20 Météo régionale, clin d'œil: images fortes de rencontres à travers le pays neuchâtelois
19.25 BCN Tour
19.40, 20.20, 21.20, 22.20 Rediffusion en boucle de la tranche 19h/19h30
20.00, 21.00, 22.00 Magazine Ma foi c'est comme ça

EUROSPORT

13.00 Masters Guinot Mary Cohr 2010. Tennis.
14.45 Tour d'Italie 2010. Cyclisme.
17.30 Colombie/Côte d'Ivoire. Football.
19.30 Eurogoals Flash.
19.40 Bayern Munich (All)/Inter Milan (Ita). Football.
20.30 Lyon (Fra)/Potsdam (All). Football.

RSI1

18.10 Zerovero
19.00 Il Quotidiano
19.40 Contesto
20.00 Telegiornale
20.35 Meteo
20.40 Attenti a quei due
21.05 Falò
22.30 Neft Dashlari
23.30 Telegiornale notte
23.40 Meteo notte
23.50 L'insolito caso di Mr. Hire
 Film. Drame.

RSI2

18.35 Le sorelle McLeod. Maneggiare con cura.
19.25 Men in Trees. Viaggio in Alaska.
20.10 Championnat du monde 2010. Hockey sur glace. Quart de finale. En direct.
22.45 Sportclub
23.35 Avo Session Basel 2009. Concert. Pop/Rock.

RAI1

16.15 La vita in diretta.
18.50 L'eredità. Variétés.
20.00 Telegiornale.
20.30 Soliti ignoti.
21.10 Donna Detective. Film TV. Policier. Ita. 2010. Réal.: Fabrizio Costa. 2 h 10. 6/8. La tonaca nera / Tango assassino.
23.20 TG1.
23.25 Porta a porta.

SAT1

18.30 Anna und die Liebe
19.00 Das Sat.1 Magazin
19.30 K 11, Kommissare im Einsatz
20.00 Sat.1 Nachrichten
20.15 Asterix & Obélix : Mission Kleopatra
 Film. Comédie.
22.05 Kerner
23.40 Patricia Cornwell, Gefahr. Film TV. Policier.

TVM3

15.00 Collectors
16.00 Pas si bête
16.05 TVM3 Music
16.30 DVDWOOD
17.05 Génération TVM3
18.00 Best of. Leona Lewis
18.30 Altitubes + M3 Pulse en direct
19.30 Playlist
20.00 Les clefs de l'avenir
22.00 TVM3 Cool + M3 Love en direct.

TÉLÉ OBJECTIF RÉUSSIR

Boucles à **12.00 - 14.00 - 16.00 - 18.00 - 20.00 - 22.00**. Magazine, interviews, reportages sur la culture et le social du canton

RADIOS

La Première

9.30 Médialogues
10.06 Rien n'est joué
11.06 Les dicodeurs
12.06 Chacun pour tous
12.09 Les Zèbres
12.30 Journal 19.30 A première vue
14.06 Un dromadaire sur l'épaule
15.06 Histoire vivante
16.06 Aqua concert
17.06 Impatience
18.00 Forum
19.06 Radio Paradiso
20.03 Devine qui vient dîner
21.03 Drôles d'histoires
22.03 La ligne de cœur
22.30 Journal

Espace 2

6.06 Matinales
8.06 La place du village
9.06, 19.06 Babylon
10.06 L'humeur vagabonde
10.30 A vue d'esprit
11.06 Entre les lignes
12.06 Dare-dare
12.35 Le mange-disques
13.00 Journal
13.30 Méridienne
14.06 Musique en mémoire
15.06 Musique d'abord
17.06 D'un air entendu
18.03 La page
20.00 Pavillon suisse
22.30 Journal
22.42 Jazz

CANAL+

18.35 Cannes 2010 (C). Emission spéciale.
18.40 Le JT de Canal+ (C).
19.05 Le grand journal de Cannes (C).
19.55 Les Guignols de l'info (C).
20.10 Le grand journal du Festival (C).
20.50 Desperate Housewives. Inédit.
22.15 United States of Tara

SF1

19.00 Schweiz aktuell
19.25 SF Börse
19.30 Tagesschau
19.55 Meteo
20.05 Der Ostafrikanische Graben
21.00 Einstein
21.50 10 vor 10
22.15 Meteo
22.20 Aeschbacher
23.15 NZZ Format
23.50 NZZ Swiss Made

SF2

16.05 Championnat du monde 2010
 Hockey sur glace. Quart de finale. En direct.
18.45 Boston Legal
19.30 Tagesschau
20.00 Championnat du monde 2010
 Hockey sur glace. Quart de finale. En direct.
22.45 Box Office
23.20 FlashForward
 Duell der Väter.

RAI2

18.00 Meteo
18.05 TG2 Flash L.I.S.
18.10 Rai TG Sport
18.30 TG2
19.00 Secondo Canale
19.35 Squadra Speciale Cobra 11. Série. Policière. Triduttori.
20.25 Estrazioni del Lotto
20.30 TG2
21.05 Anno Zero
23.20 TG2.
23.35 Peccati i 7 vizi capitali.

MTV

19.15 17 Ans et maman.
20.10 Ma maison de ouf.
20.40 Le Sexe, mes parents et moi.
21.05 Pimp My Ride
21.30 Faster or Looser
22.00 South Park
22.25 Sois zen et tais-toi
23.15 Les Las-cars
23.20 MTV Crispy News
23.30 Hits MTV.

SWR

19.45 Aktuell
20.00 Tagesschau
20.15 Zur Sache Baden-Württemberg !
21.00 Marktcheck
21.45 Aktuell
22.00 Odysso, Wissen entdecken
22.30 Airport Frankfurt
23.00 Deutschland, deine Künstler
 Anne-Sophie Mutter.
23.45 Die Callas-Fabrik.

PLANETE

17.25 Les fondus de la forêt
18.20 Des trains pas comme les autres
19.10 Le clan des suricates, la relève
19.40 Le tour du monde des arts martiaux
20.40 Au nom des victimes
21.40 L'affaire Finaly
22.50 Dans le secret des villes
23.45 Dans le secret des villes.

ARD

19.20 Das Quiz mit Jörg Pilawa
19.45 Wissen vor 8
19.55 Börse im Ersten
20.00 Tagesschau
20.15 Deutschlands grösster Gedächtnistest
22.00 Monitor
22.30 Tagesthemen
23.00 Satire-Gipfel
23.45 Aufgemerkt ! Pelzig unterhält sich.

TVE I

16.00 Saber y ganar
16.30 Amar en tiempos revueltos
17.15 Espacios naturales
18.00 Noticias 24 horas Telediario internacional
18.30 Aguila Roja
19.55 Recetas de Cocina
20.00 Gente
21.00 Telediario 2a Edición
22.05 59 segundos.

MEZZO

17.00 Festival Prinsengracht 2009. Concert. Classique.
18.15 Carte blanche à Vesselin Kasarova. Concert. Classique. Concert de Prinsengracht.
19.30 Divertimento
20.30 Diana Krall live à Rio. Concert. Jazz.
22.30 Les dix ans du trio Sud. Concert. Jazz.

BBC E

18.45 Doctor Who Confidential
19.00 The Weakest Link
19.45 Doctors
20.15 EastEnders
20.45 Blackadder II. Inédit.
21.15 Carrie and Barry. Inédit.
21.45</

AIR DU TEMPS
LA MAMAN DE RAMA



Où les graines de la connaissance s'épanouissent en terrain miné

C'est plus fort que vous: on a beau vous répéter que les gosses d'aujourd'hui doivent être autonomes et «apprendre à apprendre», vous continuez à lui enfoncer dans le crâne son programme de 6e. A coups de marteau, de sermons ou de vignettes Panini, selon l'humeur (la vôtre). Et puis vous ne connaissez aucun parent d'élève qui fasse partie du «on». Ainsi, la chair de votre chair sait tout de la pronominalisation des groupes prépositionnels compléments de verbe (GPrépcv) et n'ignore pas qu'une phrase subordonnée infinitive ou

relative (Ph sub inf ou Ph sub rel) peut remplir la fonction de complément de nom. Vous non plus d'ailleurs... Donc, dimanche dernier, après un quart d'heure nostalgique passé à regretter les compléments d'objet de votre enfance, vous attaquez la préparation d'un TE de géo. «Pourquoi le nombre d'exploitations agricoles de moins de 20 hectares a-t-il fortement diminué en Suisse?», lisez-vous, félicitant intérieurement les enseignants d'aujourd'hui d'aborder en classe ce thème ô combien actuel.

«Ben c'est parce que la Migros paie toujours moins cher les produits des paysans, et après ils sont obligés de vendre leur ferme», répond l'ange. Votre sang d'économiste libérale ne fait qu'un tour. «Hein? Mais ce n'est pas du tout ce qui est écrit sur ta feuille!», sursautez-vous. Et alors que vous pestez déjà (euh, intérieurement aussi...) contre les tendances altermondialistes des enseignants d'aujourd'hui, l'ange vous offre son regard indigné des grands jours: «Mais c'est TOI qui me l'as dit!»

MÉTÉO

Jeudi
20 mai 2010
Saint Bernardin

Ils sont nés à cette date:
Elsa, chanteuse
Stéphane Collaro, humoriste

Lever: 05 h 52
Coucher: 21 h 08

Lever: 12 h 26
Coucher: 1 h 50
Premier quartier: 21.05

OFFRE SPÉCIALE
Anker
Donnons minimum **Fr. 100.-** Par voiture complète ou accidentée
Bennes pour déchets en tous genres
Anker Recycling - 2065 Savagnier/NE
Tél. 032 854 20 00 - Fax 032 854 20 09

Retrouvez la météo sur internet
www.arcinfo.ch/rubrique_meteo

C'est la der des der, promis, juré, craché

par Jean-François Rumley

Situation générale. Une dernière perturbation vagabonde au-dessus de vos têtes mais il y a de l'espoir dans l'air. L'anticyclone se secoue enfin les pressions et votre rêve de vrai printemps va devenir une réalité. Le thermomètre qui a joué la carte de la descente à l'Ascension veut faire une ascension à la Pentecôte. **Prévisions pour la journée.** Une atmosphère embrouillée qui est brouillée avec la douceur. Vous supportez au début les sautes de mauvaise humeur du ciel, des soubresauts humides et les gouttes d'honneur. Le plus l'après-midi, c'est des nébuleuses en moins et le moins, il n'y a pas de degrés en plus avec 14 unités. **Les prochains jours.** Rayons et grande douceur arrivent lentement mais sûrement.

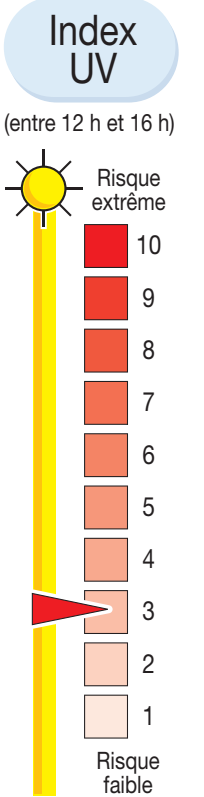
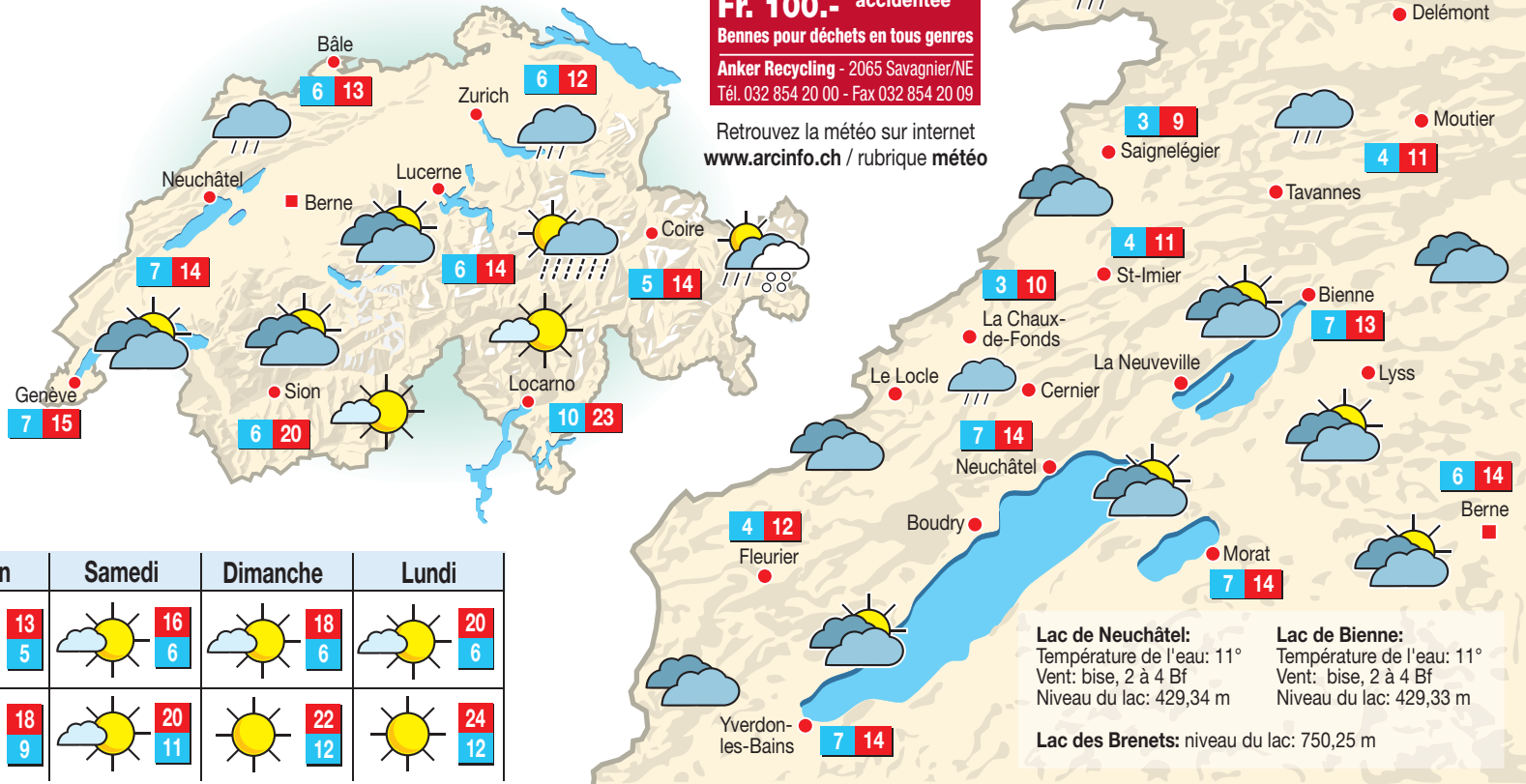

Les ultraviolets sont encore une espèce rare, les pauvres sont piégés par une épaisse couche de nuages.

	Aujourd'hui	Demain	Samedi	Dimanche	Lundi
En montagne (1000 m)	10/3	13/5	16/6	18/6	20/6
En plaine (500 m)	14/7	18/9	20/11	22/12	24/12

HIER À 12 HEURES

En Suisse	Temp	Ciel	Temp	Ciel
Bâle	12°	très nuageux	14°	peu nuageux
Berne	11°	très nuageux	11°	averses
Genève	13°	très nuageux	12°	brouillard
Locarno	17°	très nuageux	12°	brouillard
Nyon	13°	très nuageux	25°	beau
			17°	beau

Dans le monde	Temp	Ciel	Temp	Ciel
Alger	22°	beau	41°	beau
Le Caire	26°	beau	24°	peu nuageux
Palmas	23°	peu nuageux	16°	pluie
Nairobi	24°	peu nuageux	32°	beau
Tunis	23°	peu nuageux	24°	très nuageux
			19°	pluie
			27°	beau
			11°	très nuageux
			8°	très nuageux

INSOLITE

Randonneur à poil en justice

Le 27 mai, un promeneur naturiste répondra pour la première fois de ses actes devant la justice des Rhodes-Extérieures d'Appenzell. Cet habitant de Herisau, le seul à s'être fait pincer dans le demi-canton en 2009, est accusé de «comportement indécent». Comme il n'a pas payé l'amende de 100 francs et fait recours, l'homme, âgé de 46 ans, se retrouvera jeudi prochain devant le Tribunal cantonal. Un procès qui coïncide avec l'ouverture officielle de la saison de randonnée naturiste, en Allemagne du moins. Car en Appenzell, malgré les gros titres dans les médias, on ne peut pas dire que la marche dans le plus simple appareil ait suscité un formidable engouement. A moins que les intéressés se

soient montrés très discrets. En effet, la police des Rhodes-Extérieures n'a pincé que le quidam en question, tandis que celle des Rhodes-Intérieures faisait chou blanc. Le quadragénaire s'était promené nu le 11 octobre dernier près de Herisau, passant devant une place de pique-nique bien fréquentée ce jour-là ainsi que devant l'institution chrétienne de réadaptation «Best Hope», peut-on lire dans l'acte d'accusation. En cas de confirmation de la condamnation, les frais de justice vont prendre l'ascenseur, à 870 francs. En 2009, la Landsgemeinde des Rhodes-Intérieures a décidé d'interdire explicitement la randonnée naturiste, avec à la clé une amende de 200 francs. /ats

FESTIVAL DE CANNES

Tapis rouge pour Carlos



EDGAR RAMIREZ L'acteur vénézuélien incarne Carlos.

Carlos, le vrai, purge en France une peine de prison à perpétuité. Il doit encore être jugé pour des attentats commis au début des années 1980. Hier à Cannes, c'est son double de cinéma qui a foulé le tapis rouge. Dans le «Carlos» d'Olivier Assayas, l'acteur vénézuélien Edgar Ramirez se montre ogresse et impérial, en bonnet du Che comme en costume griffé. A la hauteur du modèle inaccessible qu'il s'était fixé pour le rôle: le Marlon Brando d'«Un Tramway nommé désir». Durant les 5h30 du film, le corps d'Edgar Ramirez change:

c'est au départ un fringant révolutionnaire, acquis à la cause palestinienne. Une main sur les grenades, l'autre dans la culotte des femmes qui se consomment à son contact. Au final, c'est un corps encombrant pour tout le monde. Empâté de 15 kilos, lâché par ses anciens alliés, le terroriste n'est plus qu'un «sac à vin» que les Français kidnappent au Soudan. Avec cette performance à la De Niro dans «Raging Bull», Edgar Ramirez fait partie de ces découvertes fulgurantes dont la réputation va courir aussi vite que celle de son illustre personnage. Fils d'un attaché

militaire nomade, l'acteur aux yeux verts bronze parle cinq langues avec aisance. Il a suivi une psychothérapie de six mois après le tournage pour sortir de ce rôle. Corps de félin à l'esprit froid, arrogant, ce Carlos-là électrise le film avec son aisance de rock star. Olivier Assayas n'a pas minimisé ses crimes. Il en a fait un personnage crédible et captivant, dans sa faculté à convaincre plusieurs régimes politiques à financer ses destinées meurtrières. /chg

Le reste de l'actualité du festival en page 16 et sur <http://blog.lexpress.ch/cannes10>

LA PHOTO DU JOUR



BALI Des tortues de mer saisies par la police.

(KEYSTONE)