15 DI DESÈMBER 2014

E TOREN DI VIGILANSIA

ANUNSIANDO E REINO DI YEHOVA DIOS

ARTÍKULONAN DI ESTUDIO

2-8 DI FEBRÜARI

'Skucha i Komprondé'

PÁGINA 6 • KANTIKA: 92, 120

9-15 DI FEBRÜARI

Bo Ta "Kapta Nifikashon di e Skritura"?

PÁGINA 11 • KANTIKA: 97, 96

16-22 DI FEBRÜARI

Pa Nos Por Sobrebibí, Nos Mester Ta Uní

PÁGINA 22 • KANTIKA: 107, 29

23 DI FEBRÜARI–1 DI MART

Bo Ta Balorá Bo Herensia Spiritual?

PÁGINA 27 • KANTIKA: 89, 135

COSTA RICA

PORTADA: Hopi hende ku ta bini Tamarindo Beach na Costa Rica ta keda kontentu ora nan haña sa ku den futuro Tera kompleto lo bira un paradeis pa hende por kuida i disfrutá di dje

KANTIDAT DI PUBLIKADÓ
29.185

KANTIDAT DI PIONERO
2.858

E nòmber di Dios, Yehova,

Jéoba
na e idioma bribri

Jehová
na e idioma cabecar

Tin dos kongregashon i dos grupo di abla bribri, i tres kongregashon i kuater grupo di abla cabecar. Tur e dos idiomanan akí ta idioma indígena di Merka

ARTÍKULONAN DI ESTUDIO

- **'Skucha i Komprondé'**
- **Bo Ta "Kapta Nifikashon di e Skritura"?**

Nos ta komprondé nifikashon di Hesus su ilustrashonnan? E dos artíkulonan akí ta yuda nos analisá shete ilustrashon di Hesus. Nos lo mira tambe ki lès práktiko nos ta siña for di e ilustrashonnan akí i kon nos por apliká esakinan den nos sirbishi.

- **Pa Nos Por Sobrebibí, Nos Mester Ta Uní**
- **Bo Ta Balorá Bo Herensia Spiritual?**

Hopi hóben djawendia ta pensa solamente riba nan mes. Pero dikon ta importante pa hóbennan kristian ta uní ku e pueblo di Dios? E artíkulonan akí ta trata algun bon i mal ehèmpel i ta mustra kon tantu hóben komo adulto por tuma bon desishon.

DEN E EDISHON AKÍ TIN TAMBE

3 E Tabata "Sa e Kaminda"

4 Yehova Ta Bendishoná Hende Generoso

16 Bo Ta Kòrda?

17 Bo Mester Kambia di Idea?

21 Pregunta di Lektor

32 Indèks di Tópiko pa *E Toren di Vigilansia* 2014

E TOREN DI VIGILANSIA
ANUNSIANDO E REINO DI YEHOVA DIOS

December 15, 2014
Vol. 135, No. 24 Semimonthly PAPIAMENTO (CURAÇAO)

E publikashon akí no ta pa bende. E ta parti di un obra mundial di edukashon bíbliko sostené pa donashon boluntario. Den e publikashon akí, e tekstonan di e Skritura Hebreo ta saká for di *Beibel Santu.* Kaminda tin e lèternan *NW* tras di un teksto, e ta tradusí for di e *Tradukshon di Mundu Nobo di e Santu Skritura* na ingles. E tekstonan di e Skritura Griego ta saká for di e *Tradukshon di Mundu Nobo di e Skritura Griego Kristian*. Ora tin *BPK* tras di un teksto, e ta saká for di *Beibel na papiamentu koriente.*

The Watchtower (ISSN 0043-1087) is published semimonthly by Watchtower Bible and Tract Society of New York, Inc.; L. Weaver, Jr., President; G. F. Simonis, Secretary-Treasurer; 25 Columbia Heights, Brooklyn, NY 11201-2483, and by Watch Tower Bible and Tract Society of Canada, PO Box 4100, Georgetown, ON L7G 4Y4. Periodicals Postage Paid at Brooklyn, NY, and at additional mailing offices. **POSTMASTER:** Send address changes to Watchtower, 1000 Red Mills Road, **Wallkill, NY 12589-3299.**

© 2014 Watch Tower Bible and Tract Society of Pennsylvania. Printed in Canada.

E Tabata “Sa e Kaminda”

GUY HOLLIS PIERCE, un miembro di e Kuerpo Gobernante di Testigunan di Yehova, a terminá su sirbishi aki riba tera, djamars dia 18 di mart 2014. E tabatin 79 aña di edat. I komo ku e tabata un di e rumannan di Kristu, el a ser resusitá pa biba den shelu.—Heb. 2:10-12; 1 Ped. 3:18.

Guy Pierce a nase dia 6 di novèmber 1934, na Auburn, California, Merka, i a batisá na aña 1955. Na 1977, el a kasa ku Penny i huntu nan a lanta vários yu. P’esei, e por tabata manera un tata pa hopi ruman. Na 1982, e ku su esposa stimá, Penny, a bira pionero. I na 1986 el a kuminsá sirbi komo superintendente di sirkuito na Merka, i nan a hasi e trabou ei pa 11 aña largu.

Na 1997, Guy ku Penny Pierce a kuminsá sirbi komo miembro di e famia di Bètel na Merka. Ruman Pierce a traha den e Departamento di Sirbishi, i na 1998 el a kuminsá sirbi komo ayudante den e Komité di Personal di Kuerpo Gobernante. I dia 2 di òktober 1999, durante e reunion anual di Watch Tower Bible and Tract Society of Pennsylvania, nan a anunsiá ku Ruman Pierce a ser nombrá komo miembro di Kuerpo Gobernante. Durante e último añanan, el a sirbi den e komiténan di Personal, Redakshon, Publikashon i di Koordinadó.

Semper Ruman Pierce tabatin un smail riba su kara i un bon sentido di humor. Debí na esei, hende di diferente rasa i kultura tabata sinti nan kómodo kuné. Sinembargo, e kualidatnan ku realmente a atraé hende na dje tabata su amor, su humildat, su rèspèt pa Dios su lei- i prinsipionan i su fe fuerte den Yehova. Pa Guy Pierce, solo tabatin mas chèns di keda sin sali ku e promesanan di Yehova keda sin kumpli; i e tabata ke pa tur hende na mundu sa esei.

Ruman Pierce tabata traha duru pa Yehova; e tabata lanta trempan i hopi bes e tabata sigui traha te anochi lat. El a biaha ròn mundu pa animá su rumannan kristian; nunka e tabata muchu kansá pa dediká tempu na e miembronan di famia di Bètel i na otro hende ku tabata ke disfrutá di su kompania òf ku tabatin mester di su konseho òf yudansa. Aunke hopi aña a pasa, ainda rumannan ta kòrda su hospitalidat, amistat i konsehonan bíbliko ku nan a disfrutá di dje.

Nos ruman i amigu stimá a laga tras su kasá, su seis yunan, su nietu- i bisañetunan i un gran kantidat di yu spiritual. Mark Sanderson, un otro miembro di Kuerpo Gobernante, a duna e diskurso di entiero na Bètel di Brooklyn djasabra dia 22 di mart 2014. El a papia entre otro di Ruman Pierce su speransa selestial i a lesa loke Hesus a bisa Su disipelnan: “Den kas di mi Tata tin masha hopi lugá. . . . Ora mi bai i prepará un lugá pa boso, lo mi bini bèk i risibí boso serka mi, pa kaminda mi ta, boso tambe por ta. I kaminda mi ta bai, boso sa e kaminda.”—Huan 14:2-4.

Sí, nos lo sinti Ruman Pierce su falta masha hopi mes. Pero, nos ta kontentu ku e tabata “sa e kaminda” ku ta hiba na su “lugá” di biba permanente.

Yehova Ta Bendishoná Hende Generoso

NOS Kreador a duna hende un regalo masha balioso: boluntat liber. Ademas, e ta bendishoná esnan ku na un manera inegoista ta usa nan boluntat liber pa promové adorashon berdadero, pa santifiká su nòmber santu i pa apoyá su magnífiko propósito. Yehova no ke pa nos obedes'é djis pasobra nos tin miedu òf ta sinti nos obligá. Mas bien, e ta keda kontentu ora nos ta sirbié pasobra nos ta stim'é i ta gradisidu na dje.

Por ehèmpel, tempu ku e israelitanan tabata den e desierto di Sinaí, Yehova a duna nan instrukshon pa konstruí un lugá di adorashon. El a bisa nan: "Tuma for di meimei di boso un ofrenda pa SEÑOR; esun ku su kurason ta dispuesto, lag'é hiba esaki komo ofrenda pa SEÑOR." (Éks. 35:5) Kada israelita por a duna loke e tabata por. I kada kontribushon boluntario—sin importá kiko òf kuantu e tabata—por a ser usá pa kumpli ku e boluntat di Dios. Kon e israelitanan a reakshoná?

"Tur hende ku su kurason tabata konmov'é," esta ku tabatin un kurason dispuesto, a duna ofrenda boluntario. Boluntariamente, hòmber i muhé a trese algu pa e trabou di Yehova. Nan a trese: borstspeld, renchi di orea, renchi-di-seyo, oro, plata, bròns, hilu blou, púrpura i skarlata, lino fini, lana di kabritu, kueru di karné chubatu tinzjá kòrá, kueru di dòlfein, palu di akasia, piedra presioso i vários tipo di zeta. Finalmente, e material ku nan a duna "tabata sufisiente, i mas ku sufisiente, pa tur e trabou ku mester a wòrdu hasí."—Éks. 35:21-24, 27-29; 36:7.

Loke a hasi Yehova mas kontentu no tabata e ofrendanan riba nan mes sino e generosidat di e hendenan ku a apoyá adorashon berdadero mediante nan donashonnan. Tabatin hende tambe ku a sinti nan motivá pa duna di nan tempu i a kontribuí ku nan trabou. E relato ta bisa ku "tur e muhénan eksperto tabata hila ku nan man." Sí, 'tur e muhénan ku nan kurason tabata konmové nan tabata hila lana di kabritu.' Ademas, Yehova a duna Bezaleel 'sabiduria, komprondementu i konosementu den tur obra.' De echo, Yehova a duna Bezaleel i Aholiab e kapasidat pa hasi tur trabou ku el a asigná nan.—Éks. 35:25, 26, 30-35.

Ora Yehova a animá e israelitanan pa kontribuí, e tabatin tur konfiansa ku tur hende ku 'kurason dispuesto' lo a apoyá adorashon berdadero. I Yehova, na su turno, a bendishoná e hendenan akí rikamente, guiando nan i hasiendo nan masha felis. Di e manera ei, Yehova a demostrá ku, ora e bendishoná su sirbidónan ku ta generoso, e ta hasi sigur ku nan no ta falta rekurso ni e kapasidat nesesario pa kumpli ku su boluntat. (Sal. 34:9) Pues, si nos ta sirbi Yehova na un manera inegoista, nos por ta sigur di su bendishon.

MANERANAN KU ALGUN HENDE TA KONTRIBUÍ NA E OBRA MUNDIAL

Meskos ku den tempu di apòstel Pablo, awe tambe hopi hende ta "pone algu un banda," òf hinka den nan presupuesto un montante, pa nan pone den e kahanan di kontribushon di kongregashon marká "Obra Mundial." (1 Kor. 16:2) Tur luna, kongregashonnan ta manda e kontribushonnan akí pa e sukursal di Testigunan di Yehova ku ta supervisá e obra den nan pais. Bo por manda bo donashon direktamente tambe na e entidat legal ku Testigunan di Yehova ta usa den bo pais. Si bo ke sa e nòmber eksakto di e entidat ei, bo por tuma kontakto ku e sukursal ku ta atendé e pais kaminda bo ta biba. Bo ta haña e adrès di e sukursal na www.jw.org. Lo siguiente ta e tipo di donashonnan ku bo por hasi:

DONASHON INKONDISHONAL

- Donashon via *online banking, debit card* òf *credit card*. Na algun sukursal ta posibel pa asta usa jw.org òf otro website indiká pa hasi esei.
- Donashon di plaka, prenda òf otro kos di balor. Mester inkluí un karta breve ku ta bisa ku e plaka òf e artíkulonan ta un donashon inkondishonal.

DONASHON KONDISHONAL

- Por hasi donashon di plaka bou di e kondishon ku e dunadó por haña e plaka bèk si e mester di dje.
- Mester inkluí un karta ku ta bisa ku e donashon ta kondishonal.

DONASHON PLANIÁ

Fuera di regalo inkondishonal di plaka i di propiedat personal di balor, tin vários alternativa pa kontribuí na e obra mundial di Reino. Abou ta sigui un lista. Si bo ta deseá di hasi uso di un di e métodonan ei, sea asina bon di konsultá ku e sukursal ku ta atendé bo pais pa hasi sigur kua di e posibilidatnan tin einan. Komo ku rekisitonan legal i leinan fiskal (di belasting) ta varia di pais pa pais, ta importante pa bo buska konseho hurídiko i fiskal promé ku bo skohe e método ku mas ta kumbiní bo.

Seguro: Por nombra un entidat legal di Testigunan di Yehova komo e benefisiario di un seguro di bida òf di un areglo di penshon.

Kuenta di Banko: Por pone kuenta bankario, sertifikado di depósito òf kuenta di penshon personal den un *trust fund* òf stipulá ku ta paga e montante ku tin riba e kuentanan akí, konforme rekisitonan bankario lokal, na un entidat legal di Testigunan di Yehova ora e doño fayesé.

Akshon i Bono: Por hasi donashon di akshon i bono na un entidat legal di Testigunan di Yehova. Esei por ta un regalo inkondishonal òf un akuerdo ku ta indiká ku ta pasa esakinan pa e entidat ora e doño fayesé.

Propiedat Inmóbil: Por duna un entidat legal di Testigunan di Yehova propiedat inmóbil ku por ser bendé i, si ta trata di bibienda, por stipulá ku e dunadó por keda biba aden tanten ku e ta na bida.

Donashon ku Renta Vitalisio (*Lijfrente*): Aki ta trata di un akuerdo kaminda ta hasi donashon di plaka òf papelnan di balor na un entidat legal di Testigunan di Yehova i, a kambio, e dunadó ta risibí un pago anual pa restu di su bida (vitalisio). Den algun pais, e areglo akí tin benefisio fiskal pa e dunadó.

Tèstamènt i Trust Fund: Via un tèstamènt legal òf un areglo di trust fund por laga propiedat òf plaka pa un entidat legal di Testigunan di Yehova. E areglo akí por duna sierto benefisio fiskal pa e dunadó.

Pa hasi uso di e último posibilidatnan akí, e dunadó normalmente mester plania esei. Pa yuda personanan ku ke sostené e obra mundial di Testigunan di Yehova, sukursal a prepará algun informashon. Despues ku bo repasá e informashon akí, lo ta sabí pa bo buska konseho hurídiko i fiskal. Hopi hende ku a plania kuidadosamente pa hasi e tipo di donashonnan akí a logra apoyá nos aktividatnan religioso i humanitario ku ta tuma lugá ròn mundu, i a la bes nan a haña máksimo benefisio fiskal.

Pa mas informashon, bo por tuma kontakto ku e sukursal di Testigunan di Yehova ku ta supervisá e obra den bo pais.

‘Skucha i Komprondé’

“Boso tur skucha mi, i komprondé loke mi ta bisa.”—MAR. 7:14.

KIKO NOS TA SIÑA FOR DI E ILUSTRASHON TOKANTE . . .

e pipita di mòster?

zürdeg?

e komersiante ku tabata biaha i e tesoro skondí?

ORA un persona ta papia ku nos, nos por tende loke e ta bisa i asta distinguí e tono di su bos. Pero pa nos por komprondé realmente loke e persona ta bisa, nos tin ku komprondé e nifikashon di su palabranan. (1 Kor. 14:9) Laga nos wak por ehèmpel kiko a pasa ku Hesus. El a papia ku míles di hende den un idioma ku nan por a komprondé. Pero no ta tur hende ku a tend’é a komprondé loke e tabata ke men. P’esei, el a bisa su oyentenan: “Boso tur skucha mi, i komprondé loke mi ta bisa.” —Mar. 7:14.

2 Dikon hopi hende no a komprondé loke Hesus a bisa? Algun tabatin nan opinion formá kaba i otronan no tabatin e motivashon korekto. Relashoná ku e hendenan ei, Hesus a bisa ku nan ‘sa bon kon pa pone e mandamentu di Dios un banda pa nan keda ku nan tradishon.’ (Mar. 7:9) E hendenan ei no a hasi berdadero esfuerso pa komprondé loke Hesus a bisa. Nan no kier a kambia nan manera di pensa ni nan kustumbernan. Nan oreanan kisas tabata habrí pa nan tende, pero nan kurason sí tabata, na moda di papia, duru será! **(Lesa Mateo 13:13-15.)** Awor, kon nos por hasi sigur ku nos kurason sí ta keda habrí pa

1, 2. Dikon hopi hende no a komprondé loke Hesus a bisa?

asina nos por benefisiá di e siñansanan di Hesus?

KON NOS POR BENEFISIÁ DI E SIÑANSANAN DI HESUS?

3 Nos tin ku sigui ehèmpel di e disipelnan di Hesus. Relashoná ku nan, Hesus a bisa: "Boso ta felis pasobra boso wowo ta mira i boso orea ta tende." (Mat. 13:16) Dikon nan sí por a komprondé loke Hesus a bisa miéntras ku otronan nò? Di promé, nan tabata dispuesto pa hasi pregunta i investigashon pa haña sa loke Hesus realmente tabata ke men. (Mat. 13:36; Mar. 7:17) Di dos, aunke nan tabatin konosementu di Dios i di su propósitonan, nan tabata dispuesto pa sigui siña kosnan nobo i aseptá esakinan. **(Lesa Mateo 13:11, 12.)** Di tres, nan tabata dispuesto pa apliká loke nan a tende i komprondé; nan a usa esaki den nan bida personal i tambe pa yuda otro hende.—Mat. 13:51, 52.

4 Si nos ke komprondé e ilustrashonnan di Hesus, nos tambe mester kumpli ku tres punto manera e fiel disipelnan di Hesus a hasi. Promé, nos mester ta dispuesto pa tuma tempu pa studia i meditá riba loke Hesus a bisa, hasi e investigashonnan nesesario i hasi nos mes e preguntanan apropiá. Di e manera ei, nos ta haña *konosementu.* (Pro. 2:4, 5) Di dos, nos tin ku wak ki relashon e konosementu ei tin ku loke nos sa kaba i kon e ta benefisiá nos personalmente. Asina nos ta haña *komprondementu.* (Pro. 2:2, 3) Na di tres lugá, nos mester usa loke nos a siña, poniendo esaki na práktika. Esei ta duna evidensia di *sabiduria.*—Pro. 2:6, 7.

5 Kiko ta e diferensia entre konosementu, komprondementu i sabiduria? Nos por ilustrá esaki di e siguiente manera: Imaginá ku bo ta pará meimei di kaminda i un bùs ta biniendo den bo direkshon. Promé, bo ta rekonosé ku ta un bùs. Esei ta *konosementu.* Despues, bo ta realisá ku si bo keda pará kaminda bo ta, e bùs lo dal bo. Esei ta *komprondementu!* Pues, bo ta bula kita for di kaminda e bùs tin ku pasa. Esei ta *sabiduria!* Sí, sabiduria por salba nos bida. P'esei, ta lógiko ku Beibel ta manda nos pa protehá, òf 'retené, sabiduria sano.' —Pro. 3:21, 22; 1 Tim. 4:16.

6 Den e artíkulo akí i esun siguiente, nos lo analisá un total di shete ilustrashon ku Hesus a usa. Segun ku nos ta hasi esei, nos lo kontestá e siguiente preguntanan: Kiko ta e splikashon di e ilustrashon? (Esei lo yuda nos haña konosementu.) Dikon Hesus a usa e ilustrashon akí? (Esei ta duna nos komprondementu.) Kon nos por usa e informashon akí pa yuda nos mes i otro hende? (Esei ta sabiduria.) Finalmente, kiko e ilustrashon ta siña nos tokante Yehova i Hesus?

E PIPITA DI MÒSTER

7 **Lesa Mateo 13:31, 32. Kiko ta e splikashon di e ilustrashon tokante e pipita di mòster?** E pipita di mòster ta representá tantu e mensahe di Reino ku nos ta prediká komo su resultado, esta, e kongregashon kristian. Ora ku e kongregashon kristian a kuminsá funshoná na aña 33 di promé siglo, e tabata masha chikitu, manera un pipita di mòster, "e simia di mas chikitu." Sinembargo, denter di algun dékada, e kongregashon a krese rápidamente, na un manera ku hopi hende no a ferwagt. (Kol.

---

3. Dikon e disipelnan por a komprondé loke Hesus a bisa?

4. Ki tres punto nos mester kumpli kuné pa nos por komprondé e ilustrashonnan di Hesus?

5. Duna un ehèmpel ku ta ilustrá e diferensia entre konosementu, komprondementu i sabiduria.

6. Kua ta e kuater preguntanan ku nos lo kontestá segun ku nos ta analisá shete ilustrashon di Hesus? (Wak e kuadro na página 8.)

7. Kiko ta e splikashon di e ilustrashon tokante e pipita di mòster?

Ora bo ta lesa e ilustrashonnan di Hesus, hasi bo mes e siguiente preguntanan:

- Kiko ta e splikashon di e ilustrashon?
- Dikon Hesus a usa e ilustrashon akí?
- Kon mi por usa e informashon akí pa yuda mi mes i otro hende?
- Kiko e ilustrashon ta siña mi tokante Yehova i Hesus?

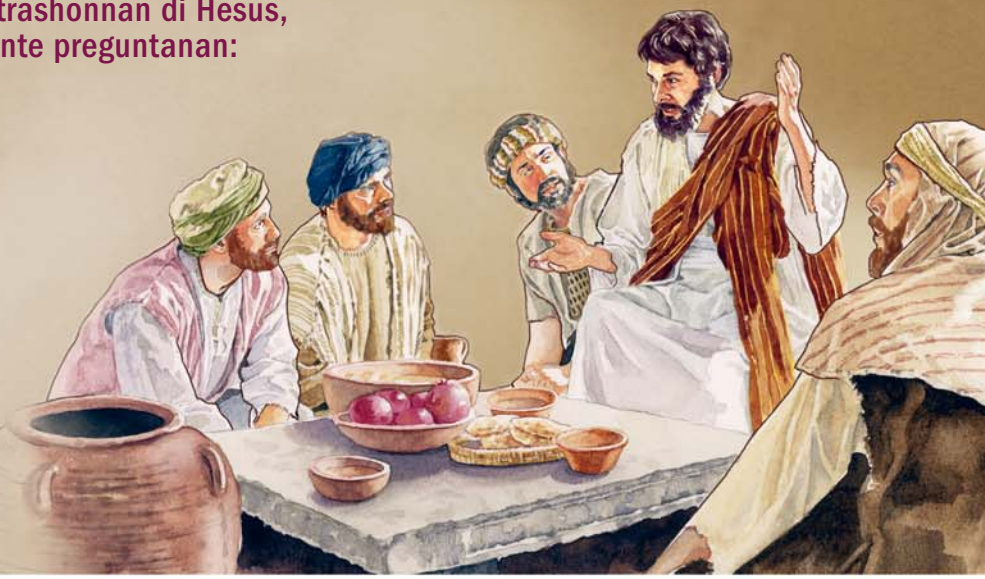

1:23) E kresementu akí a trese hopi benefisio pasobra e ilustrashon ta bisa ku "e paranan di shelu" por a "haña lugá di biba den [e palu] su takinan." E paranan simbóliko akí ta representá personanan hustu den bista di Dios ku ta haña kuminda, refreskamentu i protekshon spiritual den e kongregashon kristian.—Kompará ku Ezekiel 17:23.

8 **Dikon Hesus a usa e ilustrashon akí?** El a usa e manera maravioso ku un pipita di mòster ta krese bira un palu grandi pa ilustrá kon e aktividatnan di e Reino di Dios ta oumentá, kon e Reino akí ta duna protekshon i vense tur opstákulo. Sí, desde 1914 padilanti, e parti terenal di e organisashon di Dios a krese na un manera ekstraordinario! (Isa. 60:22) Tur hende ku ta forma parti di e organisashon akí ta risibí protekshon i yudansa pa keda ku un bon relashon ku Yehova. (Pro. 2:7; Isa. 32: 1, 2) Ademas, no tin ningun opstákulo ku por stòp e kongregashon kristian di sigui krese.—Isa. 54:17.

8. Dikon Hesus a usa e ilustrashon tokante e pipita di mòster?

9 **Kiko nos por siña for di e ilustrashon tokante e pipita di mòster?** Kisas nos ta biba den un área kaminda tin masha poko Testigu òf kaminda nos no ta mira masha resultado di nos trabou di prediká. Pero ta bon pa nos kòrda ku e Reino por vense tur opstákulo. Di e manera ei, nos ta haña e fortalesa pa sigui perseverá. Por ehèmpel, ora Ruman Edwin Skinner a yega India na 1926, ta un man yen di Testigu so tabatin einan. Na promé instante, no tabatin masha kresementu. Pero el a sigui prediká i a mira kon e mensahe di Reino a vense opstákulonan grandi. Awor tin mas ku 37.000 Testigu aktivo na India i mas ku 108.000 hende a asistí na e Memorial di aña 2013. Pensa tambe riba e siguiente ehèmpel ku ta mustra kon e parti terenal di Yehova su organisashon a krese: Den e mesun aña ku Ruman Skinner a yega India, e trabou di prediká a kuminsá na Zambia. Awor tin mas ku 170.000 publikadó einan, i 763.915 hende a asistí na e Memorial di

9. (a) Kiko nos por siña for di e ilustrashon tokante e pipita di mòster? (b) Kiko e ilustrashon akí ta siña nos tokante Yehova i Hesus?

aña 2013. Esaki ta nifiká ku 1 di kada 18 persona na Zambia a asistí na Memorial. Un kresementu asombroso, no ta bèrdat?

ZÜRDEG

10 **Lesa Mateo 13:33. Kiko ta e splikashon di e ilustrashon tokante zürdeg?** E ilustrashon akí ta referí na e mensahe di Reino i su efekto. "Henter e mansa" di hariña ta representá tur e nashonnan, i e proseso di fermentashon ta simbolisá e manera ku e mensahe di Reino ta plama mediante e trabou di prediká. Den kaso di e pipita di mòster bo por mira bon kla kon e ta krese, pero e zürdeg sí bo no ta mira mesora kon e ta plama den e mansa. Ta despues bo ta mira su efekto.

11 **Dikon Hesus a usa e ilustrashon akí?** El a us'é pa mustra ku e mensahe di Reino tin poder pa yega "te na e parti mas leu di tera" i pa hasi kambio grandi den kurason di hende. (Echo. 1:8) Kisas na promé instante nos no ta ripará e kambionan akí, pero nan ta tuma lugá sí: Tin un gran kantidat di hende ku ta aseptá e mensahe di Reino i ku ta permití e mensahe poderoso akí kambia nan personalidat.—Rom. 12:2; Efe. 4:22, 23.

12 Tin biaha, ta dura hopi aña promé ku nos mira resultado di nos trabou di prediká. Tuma por ehèmpel, Franz ku Margit, kendenan na 1982 tabata sirbi na Bètel di Brazil pero ku awor ta sirbi na un otro sukursal. Tempu ku nan tabata na Brazil, nan tabata prediká den un pueblo den kunuku. Entre e hendenan ku nan tabata studia kuné tabatin un mama i su kuater yunan. E yu hòmber di mas grandi tabatin 12 aña e tempu ei; e tabata masha tímido i hopi bes e tabata purba di skonde promé ku e estudio kuminsá. Komo ku e pareha su asignashon a kambia, nan no por a sigui ku e estudio. Pero un 25 aña despues, nan a bai hasi un bishita na e pueblito akí. Kiko nan a topa? Un Salòn di Reino nobo i un kongregashon di 69 publikadó, di kua 13 tabata pionero regular. Kiko a para di e mucha hòmber tímido? Awor e ta koordinadó di e kuerpo di ansiano! Meskos ku e zürdeg den e ilustrashon di Hesus, e mensahe di Reino a plama i a kambia bida di hopi hende. Esei a hasi e pareha masha kontentu!

13 E poder invisibel ku e mensahe di Reino tin pa kambia bida di hende ta bisto asta den paisnan kaminda e trabou di prediká ta legalmente restringí. Ta difísil pa nos por sa te kon leu e mensahe a yega den e paisnan ei. I hopi bes e resultadonan ta sorprendé nos. Tuma Cuba komo ehèmpel. E mensahe di Reino a yega einan na 1910, i Ruman Russell a bishitá Cuba na 1913. Na promé instante, no tabatin masha progreso. Pero kiko nos ta mira na Cuba awe? Tin mas ku 96.000 publikadó ta proklamá e bon notisia, i 229.726 persona a asistí na e Memorial di 2013; esei ta 1 di kada 48 habitante di e isla. Asta den paisnan kaminda e trabou no ta prohibí, e mensahe di Reino por alkansá sierto áreanan unda e Testigunan lokal ta pensa ku nan lo no por prediká mashá.*—Ekl. 8:7; 11:5.

14 **Kon nos por benefisiá di loke Hesus a**

---

10. Kiko ta e splikashon di e ilustrashon tokante zürdeg?

11. Dikon Hesus a usa e ilustrashon tokante zürdeg?

12, 13. Duna ehèmpel ku ta mustra kon e mensahe di Reino ta plama manera e ilustrashon tokante zürdeg ta ilustrá.

* Eksperensianan similar a tuma lugá na paisnan manera Argentina (*Anuario 2001* na spañó, página 186); Isla Robinson Crusoe (*E Toren di Vigilansia* di 15 di yüni 2000, página 9); Nueva Papua Guinea (*Anuario 2005* na spañó, página 63) i Ost Alemania (*Anuario 1999* na spañó, página 83).

14, 15. (a) Kon nos kada un por benefisiá di loke nos ta siña for di e ilustrashon tokante zürdeg? (b) Kiko e ilustrashon akí ta siña nos tokante Yehova i Hesus?

siña nos den e ilustrashon tokante zürdeg? Ora nos meditá riba e nifikashon di Hesus su ilustrashon, nos ta realisá ku nos no tin nodi di preokupá tokante kon e miónes di hendenan ku no a tende e mensahe di Reino ainda lo tende esaki. Yehova tin tur kos bou di kontrol. Pero kiko ta nos trabou? E Palabra di Dios ta bisa: "Sembra bo simia mainta, i no keda sin hasi nada atardi; pasobra bo no sa si sembramentu di mainta òf di atardi lo tin éksito, òf si nan tur dos lo ta bon." (Ekl. 11:6) Klaru ku nunka nos mester lubidá di pidi Yehova bendishoná e trabou di prediká, spesialmente na paisnan kaminda e trabou ta restringí.—Efe. 6: 18-20.

15 Ademas, nos no mester desanimá ora nos no ta mira resultado di nos trabou mesora. Nunka nos mester despresiá "e dia di kosnan chikitu." (Zak. 4:10) E resultadonan por bira hopi mas tantu i muchu mas maravioso ku nos lo por imaginá.—Sal. 40:5; Zak. 4:7.

E KOMERSIANTE KU TABATA BIAHA I E TESORO SKONDÍ

16 **Lesa Mateo 13:44-46. Kiko ta e splikashon di e ilustrashon tokante e komersiante ku tabata biaha i di esun tokante e tesoro skondí?** Den tempu di Hesus, tabatin komersiantenan ku tabata biaha bai te Oséano Indio pa buska e pèrlanan di mas presioso. E komersiante den e ilustrashon akí ta representá hende hustu ku ta hasi hopi esfuerso pa satisfasé nan nesesidat spiritual. I e "pèrla di gran balor" ta simbolisá e bèrdat presioso di e Reino. Ora ku e komersiante a mira ki balor e pèrla ei tabatin, "mesora" e tabata dispuesto pa bende tur loke e tabatin pa e por a kumpr'é. Hesus a papia tambe di un hòmber ku tabata traha den kunuku i ku a deskubrí un tesoro "skondí." Distinto for di e komersiante, e hòmber akí no tabata buska tesoro. Pero meskos ku e komersiante, e tabata dispuesto pa bende "tur" loke e tabatin pa por haña e tesoro ei.

17 **Dikon Hesus a usa e dos ilustrashonnan akí?** Wèl, pa mustra ku tin vários manera ku un hende por haña e bèrdat. Tin hende ta buska e bèrdat i ta hasi hopi sakrifisio pa hañ'é. Otronan ta hañ'é sin ku nan a busk'é; kisas un persona a duna nan testimonio. Tur e dos hòmbernan den e ilustrashonnan a rekonosé e balor di loke nan a haña i tabata dispuesto pa hasi hopi sakrifisio pa hañ'é.

18 **Kon nos por benefisiá di e dos ilustrashonnan akí?** (Mat. 6:19-21) Puntra bo mes: 'Mi tin mesun aktitut ku e hòmbernan den e ilustrashonnan akí tabatin? E bèrdat ta manera un tesoro pa mi? Mi ta dispuesto pa hasi sakrifisio pa hañ'é, òf mi ta laga otro kosnan manera e preokupashonnan di e bida di tur dia desviá mi?' (Mat. 6: 22-24, 33; Luk. 5:27, 28; Flp. 3:8) Si nos realmente ta stima e bèrdat, nos lo ta dispuesto pa hasi tur loke ta nesesario pa e bèrdat ta semper na promé lugá den nos bida.

19 Laga nos demostrá ku nos ta skucha i realmente komprondé e ilustrashonnan akí tokante e Reino. Kòrda ku no ta sufisiente pa nos djis komprondé loke nos ta siña for di esakinan; nos tin ku apliká tambe loke nos ta siña. Den e siguiente artíkulo, nos lo trata tres ilustrashon mas i wak kiko nos por siña for di nan.

---

16. Kiko ta e splikashon di e ilustrashon tokante e komersiante ku tabata biaha i di esun di e tesoro skondí?

17. Dikon Hesus a usa e ilustrashon tokante e komersiante ku tabata biaha i esun di e tesoro skondí?

18. (a) Kon nos por benefisiá di e dos ilustrashonnan akí? (b) Kiko nan ta siña nos tokante Yehova i Hesus?

19. Kiko nos lo trata den e siguiente artíkulo?

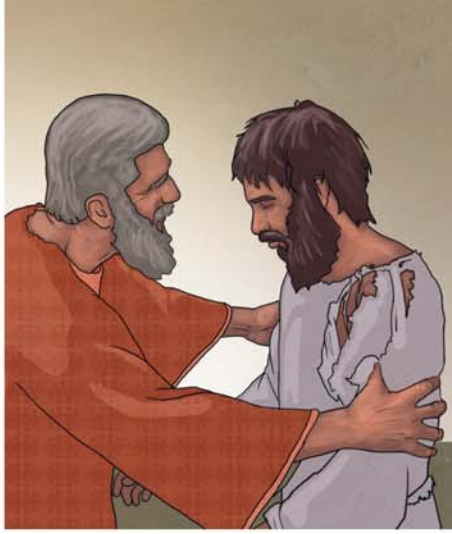

Bo Ta "Kapta Nifikashon di e Skritura"?

"El a habri nan mente kompletamente pa nan kapta nifikashon di e Skritura."—LUK. 24:45.

TABATA e dia ku Hesus a resusitá. Dos di su disipelnan tabata kana bai un pueblito ku tabata keda un 11 kilometer for di Herúsalèm. Komo ku nan no tabata sa ku Hesus a resusitá, ainda nan tabata lamentá su morto. Diripiente, Hesus a aparesé, a kuminsá kana huntu ku nan i a konsolá nan. Kon el a konsolá nan? Wèl, "kuminsando ku Moises i tur e Profetanan, el a splika nan e kosnan tokante su mes den henter e Skritura." (Luk. 24:13-15, 27) I segun ku e tabata splika nan e Skritura na plaka chikí, nan a keda asina emoshoná ku ta komo si fuera nan kurason tabata na kandela.—Luk. 24:32.

2 E mesun anochi ei, e dos disipelnan akí a regresá Herúsalèm i a konta e otro disipelnan loke a pasa ku nan. I miéntras nan tabata papiando, Hesus a aparesé na nan tur. E disipelnan a haña miedu i tabata duda ku tabata Hesus mes. Kon Hesus a fortalesé nan? Beibel ta bisa ku Hesus "a habri nan mente kompletamente pa nan kapta nifikashon di e Skritura."—Luk. 24:45.

3 Meskos ku e disipelnan ei, nos tambe sa sinti nos tristu.

KIKO BO A SIÑA FOR DI E ILUSTRASHON TOKANTE . . .

e sembradó ku ta drumi?

e reda?

e yu pèrdí?

1, 2. Kon Hesus a fortalesé su disipelnan dia el a resusitá?

3. Kiko por desanimá nos, i kiko por yuda nos keda ku nos goso den sirbishi?

Podisé nos ta desanimá pasobra aunke nos ta hasi hopi den e trabou di Señor, nos no ta mira fruta di nos trabou. (1 Kor. 15:58) Òf por parse ku e personanan ku nos ta studia Beibel kuné no ta hasi sufisiente progreso. Tin algun di nan ku asta ta rechasá Yehova. Awor, kon nos por keda ku nos goso den sirbishi? Algu ku lo por yuda nos ta un bon komprondementu di e ilustrashonnan di Hesus ku nos ta haña den Beibel. P'esei, laga nos analisá tres di e ilustrashonnan ei i wak kiko nos por siña for di nan.

E SEMBRADÓ KU TA DRUMI

4 **Lesa Marko 4:26-29. Kiko ta e splikashon di e ilustrashon tokante e sembradó ku ta drumi?** E sembradó ta representá e predikadónan di e Reino. E simia ta e mensahe di Reino ku ta ser prediká na hende sinsero. E sembradó tin un rutina normal; e ta "drumi tur anochi i lanta tur mainta." Ta tuma tempu pa un simia krese: for di tempu ku a plant'é te na kosecha. Durante e periodo ei, "e simia ta sprùit i krese bira grandi." E kresementu akí ta tuma lugá "di su mes," gradualmente i den etapa. Di mes manera, un persona ta krese den sentido spiritual gradualmente i den etapa. Ora un persona progresá te na e punto ku e ta sintié motivá pa sirbi Dios, e ta duna fruta den e sentido ku e ta dediká su bida na Yehova i batisá.

5 **Dikon Hesus a konta e ilustrashon akí?** Hesus ta yuda nos komprondé ku Yehova ta esun ku ta laga e bèrdat krese den kurason di hende ku ta "dispuesto pa aseptá e bèrdat." (Echo. 13:48; 1 Kor. 3:7) Nos ta planta i muha e simia di e bèrdat, pero nos no tin influensia riba su kresementu. Nos no por oblig'é p'e krese ni p'e bai mas lihé. Meskos ku e sembradó, nos no sa kon e kresementu ta tuma lugá. Debí ku nos ta okupá ku nos kosnan diario, hopi bes nos no ta ripará ku e simia di Reino ta krese den kurason di un persona. Pero ku tempu e simia por duna fruta, i e disipel nobo ei ta kuminsá yuda nos den e trabou di kosecha.—Huan 4:36-38.

6 **Kiko nos por siña for di e ilustrashon akí?** Promé, nos tin ku atmití ku nos no tin influensia riba e kresementu spiritual di un studiante di Beibel. Si nos ta modesto, nos lo no pone preshon riba un studiante pa e batisá. Nos ta hasi tur loke nos por pa yuda i apoyá un studiante, pero e desishon pa dediká su bida na Yehova ta un desishon ku e mes tin ku tuma. Dedikashon na Yehova mester ta motivá pa amor pa Yehova, di otro manera e no ta aseptabel pa Yehova.—Sal. 51:12; 54:6; 110:3.

7 Di dos, si nos komprondé e lès tras di e ilustrashon akí, esaki lo evitá ku nos ta desanimá ora nos no mira fruta di nos trabou mesora. Sí, nos mester tin pasenshi. (Sant. 5:7, 8) Si nos a hasi nos bèst pa yuda e studiante i tòg e no progresá, nos sa ku esei no ta pasobra nos no tabata bon maestro. Yehova ta permití e simia di e bèrdat krese i duna fruta solamente den kurason di hende humilde ku ta dispuesto pa hasi kambio. (Mat. 13:23) Pues, nos no mester evaluá nos sirbishi solamente a base di e resultadonan. Den bista di Yehova, e éksito di nos sirbishi no ta dependé di e manera ku hende ta reakshoná na nos mensahe. Mas bien, Yehova ta balorá e esfuersonan ku nos ta hasi, sea ku e hendenan

4. Kiko ta e splikashon di e ilustrashon di Hesus tokante e sembradó ku ta drumi?

5. Dikon Hesus a konta e ilustrashon tokante e sembradó ku ta drumi?

6. Kiko nos mester atmití relashoná ku kresementu spiritual?

7, 8. (a) Ki lès mas nos ta siña for di e ilustrashon di Hesus tokante e sembradó ku ta drumi? Duna un ehèmpel. (b) Kiko e ilustrashon akí ta siña nos tokante Yehova i Hesus?

ta progresá òf nò.—**Lesa Lukas 10:17-20; 1 Korintionan 3:8.**

8 Di tres, no ta tur biaha nos ta ripará e kambionan ku ta tuma lugá den kurason di un persona. Por ehèmpel, un pareha ku tabata studia ku un misionero a aserk'é i a bis'é ku nan ke bira publikadó no batisá. El a kòrda nan ku pa kualifiká, nan tin ku stòp di huma. Pa su gran sorpresa, nan a bis'é ku nan tin vários luna sin huma. Dikon nan a stòp di huma? Nan a realisá ku maske nan huma na skondí, Yehova por mira nan i ku Yehova ta odia hipokresia. P'esei, nan kurason a motivá nan pa tuma un desishon, sea nan ta huma dilanti di e misionero òf nan ta stòp di huma. Nan amor pa Yehova ku a kuminsá krese a yuda nan tuma e desishon korekto. Sí, nan a krese den sentido spiritual aunke e misionero no tabatin niun idea di e kambionan grandi ku a tuma lugá den nan kurason.

E REDA

9 **Lesa Mateo 13:47-50. Kiko ta e splikashon di e ilustrashon di Hesus tokante e reda?** Hesus a kompará e predikashon di e mensahe di Reino ku bahamentu di un reda grandi na laman. Meskos ku un reda ta kue "tur sorto di piská" i na gran kantidat, nos trabou di prediká tambe ta atraé un gran kantidat di tur sorto di hende. (Isa. 60:5) E miónes di hendenan ku ta asistí na nos kongresonan i Memorial tur aña ta un prueba di esaki. Algun di nan ta manera "bon" piská i ta bira parti di e kongregashon kristian. Sinembargo, tin otronan ku ta manera piská ku 'no ta sirbi.' Pues, no ta tur ta aseptabel pa Yehova.

10 **Dikon Hesus a konta e ilustrashon akí?** E separashon simbóliko di piská no ta referí na e huisio final durante e tribulashon grandi. Mas bien e ta resaltá loke lo sosodé durante e último dianan di e mundu malbado akí. Hesus a mustra ku no ta tur hende ku sinti nan atraí na e bèrdat lo bira sirbidó di Yehova. Tin hopi hende ku ta asistí na nos reunionnan òf ku ta studia Beibel ku nos pero ku no ta dispuesto di dediká nan bida na Yehova. (1 Rei. 18:21) Tin otronan ku a stòp di asosiá ku e kongregashon kristian. Por ehèmpel, tin hóbennan ku a ser lantá pa mayornan kristian pero ku no a kultivá un amor pa Yehova su normanan. Sea kual sea e situashon, Hesus a enfatisá ku kada persona tin ku tuma su mes desishon. I esnan ku tuma e desishon korekto ta ser konsiderá komo "rikesa di tur nashon."—Ageo 2:7.

11 **Kiko nos por siña for di e ilustrashon tokante e reda?** Si nos komprondé e lès tras di e ilustrashon akí bon, nos lo no keda demasiado tristu òf desilushoná ora un studiante di Beibel òf un di nos yunan no ke sirbi Yehova apesar di tur esfuerso ku nos ta hasi pa yud'é. E echo ku un persona a aseptá un estudio di Beibel òf a lanta den e bèrdat no ta nifiká ku outomátikamente e ta bira amigu di Yehova. Si e no ta dispuesto pa someté su mes na e outoridat di Yehova, e no por ta parti di e pueblo di Dios.

12 Esaki ta nifiká ku esnan ku bandoná e bèrdat nunka mas lo ser permití pa bira parti di e kongregashon kristian? Òf e ta nifiká ku no tin speransa pa hende ku no a dediká nan bida ainda na Yehova? Nò. Tanten ku e tribulashon grandi no kuminsá, tin oportunidat pa e hendenan ei bira amigu di Yehova. P'esei, Yehova ta hasi un apelashon na nan bisando: "Bolbe serka mi, i lo mi bolbe serka boso." (Mal. 3:7) I tin un otro ilustrashon di Hesus ku ta

9. Kiko ta e splikashon di e ilustrashon tokante e reda?

10. Dikon Hesus a konta e ilustrashon tokante e reda?

11, 12. (a) Kiko nos por siña for di e ilustrashon tokante e reda? (b) Kiko e ilustrashon akí ta siña nos tokante di Yehova i Hesus?

Despues di lesa Mateo 13:47-50 . . .

enfatisá esaki: esun di e yu pèrdí.—**Lesa Lukas 15:11-32.**

E YU PÈRDÍ

13 **Kiko ta e splikashon di e ilustrashon tokante e yu pèrdí?** E tata bondadoso den e ilustrashon akí ta representá Yehova, nos amoroso Tata selestial. E yu hòmber ku a pidi e tata su herensia i ku despues a malgastá esaki ta simbolisá e personanan ku ta desviá i bai for di e kongregashon kristian. Nan ta bira parti di e mundu di Satanas ku ta manera "un pais leu," alehá for di Yehova. (Efe. 4:18; Kol. 1:21) Ku tempu, algun di nan ta realisá ku nan a kometé un eror grave i nan ta disidí di bolbe den e organisashon di Yehova. Esaki ta rekerí esfuerso. Pero komo ku e personanan akí ta humilde i ta sinseramente arepentí di loke nan a hasi, Yehova ta pordoná nan i ta ansioso pa risibí nan atrobe den su organisashon. —Isa. 44:22; 1 Ped. 2:25.

14 **Dikon Hesus a konta e ilustrashon akí?** Usando e bunita ilustrashon akí, Hesus a mustra ku Yehova ke pa esnan ku a desviá bolbe serka dje. E tata den e ilustrashon semper a keda ku speransa ku su yu lo bolbe. Ora ku for di "leu" el a mira su yu ta bini, el a kore bai kontr'é. E ilustrashon akí mester motivá hende ku a bandoná e bèrdat pa bolbe na Yehova sin tarda. Por parse difísil pa bolbe pasobra kisas nan tin bèrgwensa i ta spiritualmente suak. Pero e esfuerso ta bale la pena; Yehova, Hesus i e angelnan den shelu ta keda masha kontentu ora personanan asina bolbe serka Yehova.—Luk. 15:7.

15 **Kiko nos por siña for di e ilustrashon tokante e yu pèrdí?** Nos mester imitá e ehèmpel di Yehova. Ora un persona bini bèk den kongregashon, nos no mester ta "demasiado hustu" i nenga di dun'é un bonbiní. Pasobra e úniko kos ku nos ta logra ku esei ta "ruina," òf daña, nos relashon ku Yehova. (Ekl. 7:16) Un otro lès ku nos por siña ta ku ora un persona bandoná

13. Kiko ta e splikashon di e ilustrashon tokante e yu pèrdí?

14. Dikon Hesus a konta e ilustrashon tokante e yu pèrdí?

15, 16. (a) Ki lèsnan nos por siña for di e ilustrashon di Hesus tokante e yu pèrdí? Duna algun ehèmpel. (b) Kiko e ilustrashon akí ta siña nos tokante Yehova i Hesus?

Algun di e personanan ku ser atraí na e bèrdat lo bira sirbidó di Yehova
(Wak paragraf 9-12)

e kongregashon kristian, nos mester mir'é komo "un karné pèrdí" i no komo un kaso pèrdí. (Sal. 119:176) Pues, si nos topa un persona ku a bandoná e kongregashon pero ku no ta ekspulsá, nos mester hasi tur nos esfuerso pa yud'é bini bèk. Sea ku e ta ekspulsá òf nò, nos mester informá e ansianonan mesora pa nan por dun'é e yudansa nesesario. Si nos ta hasi asina, nos ta demostrá ku nos a komprondé i ke apliká e lès ku tin tras di e ilustrashon di Hesus tokante e yu pèrdí.

16 E yunan pèrdí ku bolbe den nos tempu ta masha gradisidu pa e miserikòrdia ku Yehova ta demostrá na nan i pa e amor i apoyo ku nan ta risibí di e rumannan den kongregashon. Un ruman hòmber ku tabata 25 aña ekspulsá a bisa: "For di dia ku mi a ser restorá, mi goso a sigui oumentá segun ku Yehova ta 'refreská mi.' (Echo. 3:19) E rumannan ta apoyá mi i nan ta masha amoroso. Awor mi tin un dushi famia spiritual." Un ruman muhé hóben ku a bolbe na Yehova despues di a keda sinku aña inaktivo a bisa: "Mi no por deskribí kon mi a sinti ora mi a eksperensiá e amor ku Hesus a papia di dje. Ser parti di e organisashon di Yehova ta un privilegio úniko!"

17 Ki lèsnan práktiko nos a siña for di e ilustrashonnan akí? Promé, nos tin ku atmití ku ta Yehova so por laga un persona krese spiritualmente. Pues, esei no ta den nos man. Di dos, no ta realístiko pa nos ferwagt ku tur hende ku ta asosiá ku nos òf ku ta studia Beibel ku nos lo sirbi Yehova. Finalmente, asta si algun ruman bandoná e bèrdat i bira lomba pa Yehova, nunka nos mester pensa ku nan lo no bolbe mas. I ora nan bolbe, laga nos risibí nan na un manera ku ta reflehá Yehova su punto di bista.

18 Laga nos tur sigui buska konosementu, komprondementu i sabiduria. P'esei, segun ku bo ta lesa e ilustrashonnan di Hesus, puntra bo mes: 'Kiko ta e splikashon di e ilustrashon akí? Dikon e ta registrá den Beibel? Kon mi por apliká loke e ta siña mi? I kiko e ta siña mi tokante Yehova i Hesus?' Di e manera ei, nos ta demostrá ku di bèrdat nos ta komprondé loke Hesus a bisa.

17, 18. (a) Ki lèsnan práktiko nos a siña for di e tres ilustrashonnan ku nos a analisá? (b) Kiko nos mester ta determiná pa hasi?

Bo a tuma tempu pa lesa e último edishonnan di *E Toren di Vigilansia?* Wèl, wak si bo por kontestá e siguiente preguntanan:

Kristiannan tin mag di krema nan defuntu?

Ta keda na e persona mes òf na su famia pa disidí si despues ku e fayesé ta krema su kurpa òf nò. Aunke Beibel no ta papia spesífikamente tokante e práktika akí, ta bon pa tuma nota ku despues ku Rei Saul i su yu hòmber Jonatan a muri, e israelitanan a kima nan kurpa i despues dera e wesunan. (1 Sam. 31:2, 8-13) —15/6, página 7.

Dikon nos por tin sigur ku no ta Dios ta pone kos malu pasa?

Tur Dios su kamindanan ta hustu. E ta un Dios hustu, fiel i rekto. Ademas, Yehova tin masha kariño i miserikòrdia. (Deu. 32:4; Sal. 145:17; Sant. 5:11)—1/7, página 4.

Kiko ta e desafionan ku un ruman por hañ'é kuné ora e muda bai den estranheria pa sirbi kaminda tin nesesidat di mas publikadó?

Tres di e desafionan ei ta pa (1) adaptá na e estilo di bida, (2) trata ku heimwé i (3) sera amistat. Hopi di nos rumannan a logra surpasá e desafionan akí i a haña hopi bendishon.—15/7, página 4-5.

Dikon Yosef su ruman hòmbernan tabata odi'é?

Un motibu ta ku Yakòb tabatin mas kariño pa Yosef; el a asta dun'é un túnika masha bunita. E ruman hòmbernan di Yosef a bira yalurs i a bend'é komo esklabo.—1/8, página 11-13.

Dikon e tratadonan nobo ta asina efikas i fásil pa usa?

Tur e tratadonan tin e mesun estilo. Kada tratado ta kontené un pregunta ku nos por hasi e doño di kas i tambe un teksto bíbliko ku nos por lesa p'e. Pues, sea kual sea su kontesta, nos por bai na e página paden i mustr'é kiko Beibel ta bisa. Ademas, nos por mustr'é e pregunta parti patras di e tratado ku nos por trata kuné na un siguiente bishita.—15/8, página 13-14.

Kiko e *Peshitta siriako* ta?

Siriako ta un dialekto arameo ku hopi hende a kuminsá usa den siglo 2 òf 3 despues di Kristu. Ta parse ku siriako tabata e promé idioma ku nan a usa pa tradusí algun parti di e Skritura Griego Kristian. Anto e vershon di Beibel tradusí na e idioma siriako a bira konosí komo e *Peshitta*.—1/9, página 13-14.

Kiko mayornan kristian por hasi pa nan por pastoriá nan yunan?

Ta importante pa mayornan skucha nan yunan pa por siña konosé nan. Mayornan tin ku hasi esfuerso tambe pa alimentá nan yunan spiritualmente. Guia nan ku hopi amor, por ehèmpel, ora nan tin duda enkuanto e bèrdat.—15/9, página 18-21.

Kiko ta algun di e kosnan ku lo no t'ei mas bou di e Reino di Dios?

Problema di salú, morto, desempleo, guera, skarsedat di kuminda i pobresa lo no t'ei mas.—1/10, página 6-7.

Kua pakto bíbliko ta permití hende goberná ku Kristu?

Despues ku Hesus a kome e último sena di Pasku ku su apòstelnan, el a sera un pakto ku su fiel disipelnan: e pakto di Reino. (Luk. 22:28-30) E pakto ei a sigurá e disipelnan ku nan lo goberná huntu ku Hesus den shelu. —15/10, página 16-17.

Duna dos ehèmpel bíbliko ku ta proba ku Satanas ta un persona real.

E Skritura ta bisa ku Satanas a papia ku Hesus ora el a purba di hink'é den tentashon. Den tempu di Yòb tambe Satanas a papia ku Dios. E relatonan akí ta mustra bon kla ku Satanas ta un persona real.—1/11, página 4-5.

Ken a forma parti di e "pueblo pa karga [Dios] su nòmber" ku Santiago a papia di dje na Echonan 15:14?

Wèl, tantu e kreyentenan hudiu komo esnan no-hudiu, kendenan Dios a skohe komo un rasa skohí pa "proklamá tur kaminda" su "kualidatnan ekselente." (1 Ped. 2:9, 10)—15/11, página 24-25.

Na unda Timgad tabata situá, i ki aktitut algun hende di e lugá ei tabatin?

Timgad tabata un stat romano grandi den Nort Afrika (awe, Algeria). Un artefakto ku arkeólogonan a deskubrí ta duna prueba di loke algun hende ku tabata biba einan tabata kere. E tin un inskripshon ku ta bisa: "Yag, Baña, Hunga, Hari—Esei Ta Bida!" Esaki ta similar na e punto di bista menshoná na 1 Korintionan 15:32.—1/12, página 8-10.

Bo Mester Kambia di Idea?

UN GRUPO di hóben Testigu di Yehova ta disidí di bai wak un pelíkula. Hopi di nan kompañeronan di skol tabata papia di e pelíkula akí i a bisa ku e ta hopi bon. Pero ora nos rumannan ta yega na e teater i ta tira un bista riba e posternan ku ta promové e pelíkula, nan ta mira armanan poderoso i muhénan na un manera indesente bistí. Awor, kiko nan lo hasi? Nan lo drenta e teater i wak e pelíkula tòg?

E situashon ei ta mustra ku diariamente nos tin ku tuma desishonnan ku por sea mehorá òf daña nos relashon ku Yehova. Tin biaha bo ta pensa di hasi algu, pero ora bo reevaluá e situashon, bo ta kambia di idea. Kiko esei ta nifiká? Ku bo ta un persona indesiso òf ku bo ta hasiendo loke ta korekto?

Ki Ora Bo NO MESTER Kambia di Idea?

Nos amor pa Yehova a motivá nos pa dediká nos bida na dje i batisá. Nos a primintí di keda fiel na dje i nos ke kumpli ku e promesa ei. Sinembargo, nos enemigu Satanas e Diabel ta desididu pa kibra nos integridat. (Rev. 12:17) Pero nos a tuma e desishon pa sirbi Yehova i kumpli ku su mandamentunan. Lo ta masha tristu si nos kambia di opinion den e asuntu akí pasobra esei por kosta nos nos bida!

Mas ku 26 siglo pasá, Nabukodonosor, rei di Babilonia a traha un imágen grandi di oro i a duna òrdu pa tur hende bùig i adorá e imágen akí. Ken ku a nenga di hasi esei, lo a ser tirá den fòrnu di kandela. Tabatin tres hóben adoradó di Yehova, Sadrak, Mesak i Abed-nego, ku no kier a desagradá nan Dios. P'esei, nan no a obedesé e rei, i el a laga tira nan den e fòrnu kayente. Yehova a hasi un milager i a skapa nan bida. Sí, e hóbennan ei tabata dispuesto di pèrdè nan bida i keda leal na Dios.—Dan. 3: 1-27.

Mas despues, profeta Daniel, un otro adoradó di Dios, no a stòp di hasi orashon maske e tabata sa ku, hasiendo esei, e por a ser tirá den kueba di leon. Sí, el a sigui ku su kustumber di hasi orashon tres bes pa dia na Yehova. E no a kambia e desishon ku el a tuma pa adorá e Dios berdadero. I Yehova, na su turno, a libr'é "for di e poder di e leonnan."—Dan. 6:1-27.

Yehova su sirbidónan djawe tambe ta kumpli ku e promesa ku nan a hasi ora nan a dediká nan mes na dje. Na un skol na Afrika, un grupo di hóben Testigu di Yehova a nenga di partisipá na un seremonia pa rindi adorashon na un símbolo nashonal. I e maestronan a menasá di kita nan for di skol si nan no hasi manera e otro muchanan. Poko tempu despues, e minister di edukashon a bishitá e pueblo i a papia ku algun di e hóbennan Testigu ei. Na un manera respetuoso, i sin miedu, e hóbennan a splik'é nan punto di bista. For di e dia ei, e problema no a presentá mas. Awor, nos hóbennan Testigu por bai skol sin haña nan ku e preshon pa desobedesé Yehova.

Awor laga nos trata e kaso di Joseph, kende a pèrdè su kasá repentinamente debí na kanser. Joseph su famia a respetá su punto di bista relashoná ku entiero di su kasá. Pero e famianan di su kasá, kendenan no ta Testigu di Yehova, sí tabata ke inkluí nan ritonan ku ta desagradá Dios. Joseph a bisa: 'Komo ku mi tabata determiná pa mantené mi punto di bista, nan a purba di influensiá mi yunan; pero nan tur a para firme. Ademas, nan tabata ke tene un belorio na mi kas segun e kustumber lokal. Pero mi a laga nan komprondé bon kla ku esei no por tuma lugá na mi kas. Nan tabata sa ku nan tradishon no ta armonia ku mi kreensianan ni ku esnan ku mi kasá defuntu tabatin. Despues di hopi diskushon, nan a organis'é otro kaminda.

Durante e temporada di tristesa akí, mi a supliká Yehova pa e yuda nos famia pa nos no kibra su leinan. El a tende mi orashonnan i a yuda nos keda firme apesar di tur preshon.' Joseph i su yunan no a pensa niun ratu so di desobedesé Yehova.

Ora ku KISAS TA BON PA Kambia di Idea

Poko tempu despues di Pasku Hudiu di aña 32 di promé siglo, un señora di Fenisia a aserká Hesus den e área di Sidon. Bes tras bes, el a pidi Hesus pa saka demoño for di su yu muhé. Na promé instante, Hesus no a kontest'é nada. El a bisa su disipelnan: "Ta na e karnénan pèrdí di e kas di Israel so Dios a manda mi." Ora ku e señora a sigui insistí, Hesus a bis'é: "No ta bon pa kue pan di e yunan i tir'é pa kachó chikitu." Demostrando su gran fe, e señora a kontestá: "Bèrdat, Señor, ma en realidat e kachó chikitunan tambe ta kome wiriwiri ku ta kai for di mesa di nan doño." Despues di esei, Hesus a kumpli ku e señora su petishon i a kura su yu muhé.—Mat. 15:21-28.

Hesus a imitá Yehova kende ta dispuesto pa hasi kambio ora ta nesesario. Por ehèmpel, ora ku e israelitanan a desobedesé Yehova i a adorá un bisé di oro, Yehova a disidí ku nan a meresé morto. Pero Moises a roga Yehova pa no mata nan, i Yehova tabata dispuesto pa kambia Su desishon.—Éks. 32:7-14.

Apòstel Pablo a sigui ehèmpel di Yehova i Hesus. Pa algun tempu, Pablo tabata di opinion ku no ta apropiá pa laga Huan Marko bai ku é i Bárnabas riba nan biahenan di misionero pasobra el a bandoná nan durante nan promé biahe. Sinembargo mas despues, Pablo a rekonosé ku Marko a madurá i ku lo e tabata di gran yudansa p'e. P'esei, Pablo a bisa Timoteo: "Trese Marko ora bo ta bini, pasobra e ta útil pa mi den sirbishi." —2 Tim. 4:11.

Awor, kiko nos por siña for di loke nos a kaba di analisá? Aunke Yehova ta perfekto,

Kambio di idea por resultá den bendishon

e ta kla pa kambia di idea pasobra e ta miserikòrdioso, e tin pasenshi i ta stima nos. Komo ku nos sí no ta perfekto i tin biaha ta mira kosnan na un manera inkorekto, nos tin muchu mas motibu ainda pa, de bes en kuando, kambia di idea òf di opinion. Por ehèmpel, tin biaha nos ta kambia nos opinion tokante un persona ora nos haña mas informashon tokante su situashon.

Tin biaha, nos tin ku kambia nos manera di pensa relashoná ku metanan teokrátiko. Kisas nos tin hopi tempu ta studia Beibel i ta asistí na e reunionnan, pero nos ta posponé nos boutismo. Òf kisas nos situashon ta permití nos sirbi komo pionero pero nos ta vasilá pa kuminsá. Ademas, tin ruman hòmber ku no ke hasi esfuerso pa nan por kualifiká pa sirbi komo sirbidó ministerial òf ansiano den kongregashon. (1 Tim. 3:1) Bo por identifiká bo mes ku un di e situashonnan akí? Si ta asina, pakiko no kambia bo manera di pensa? Yehova stima bo. P'esei, e ta animá bo pa aseptá privilegionan asina ku lo hasi bo felis sirbiendo Dios i bo próhimo.

Ella, un ruman muhé ku ta traha na un sukursal di Testigunan di Yehova na Afrika, a bisa: "Ora mi a yega Bètel pa promé biaha, mi no tabata sa si lo mi a keda pa hopi tempu. Mi tabata ke sirbi Yehova ku henter mi alma, pero mi tabata hopi pegá na mi famia. Na promé instante, mi tabata sinti nan falta masha hopi mes! Pero mi kompañera di kamber a animá mi i mi a disidí di keda. Despues di dies aña na Bètel, mi ta sinti ku mi ke sigui sirbi mi rumannan mas tantu posibel, kumpliendo ku mi asignashon na Bètel."

Ora ku Bo MESTER Kambia di Idea

Bo ta kòrda kiko a pasa ku Kain ora el a bira yalurs riba su ruman hòmber i "a rabia masha pisá"? Dios a mira ku Kain tabata bai hasi algu robes i a spièrt'é pa e kontrolá su rabia. Dios a bis'é ku piká "ta lur na porta." Pero en bes di kambia su aktitut i su manera di pensa, Kain a ignorá Dios su konseho. Lamentablemente, Kain a mata su ruman hòmber i a bira e promé asesino! —Gén. 4:2-8.

Pensa tambe riba e ehèmpel di Rei Uzias. Na prinsipio, e tabata obedesidu i tabatin un bon relashon ku Yehova. Pero lamentablemente, el a bira orguyoso. El a bai den e tèmpel pa ofresé sensia aunke e no tabata saserdote. Ora ku e saserdotenan a spièrt'é pa no kometé e akto imprudente akí, e no a kambia di idea. Mas bien, Uzias 'a rabia mashá' i a ignorá nan. Esei a pone ku Yehova a dal e ku lepra.—2 Kró. 26:3-5, 16-20.

Sí, tin okashonnan ku nos mester kambia di idea. At'akí, un ehèmpel di nos tempu. Joachim a batisá na 1955, pero na 1978 el a ser ekspulsá. Despues di 20 aña, el a arepentí i a ser restorá komo Testigu di Yehova. Resientemente, un ansiano a puntr'é dikon el a warda asina tantu tempu pa e por ser restorá. El a kontestá: "Mi tabata rabiá i orguyoso. Ta duel mi ku mi a warda asina tantu. Tempu ku mi tabata ekspulsá, mi tabata sa ku Testigunan di Yehova ta siña e bèrdat." Sí, Joachim mester a kambia su aktitut i arepentí.

Nos tambe por haña nos den un situashon den kua nos tin ku kambia di idea i tambe nos proseder. Ora nos ta dispuesto pa hasi esei, Yehova ta keda kontentu ku nos.—Sal. 34:8.

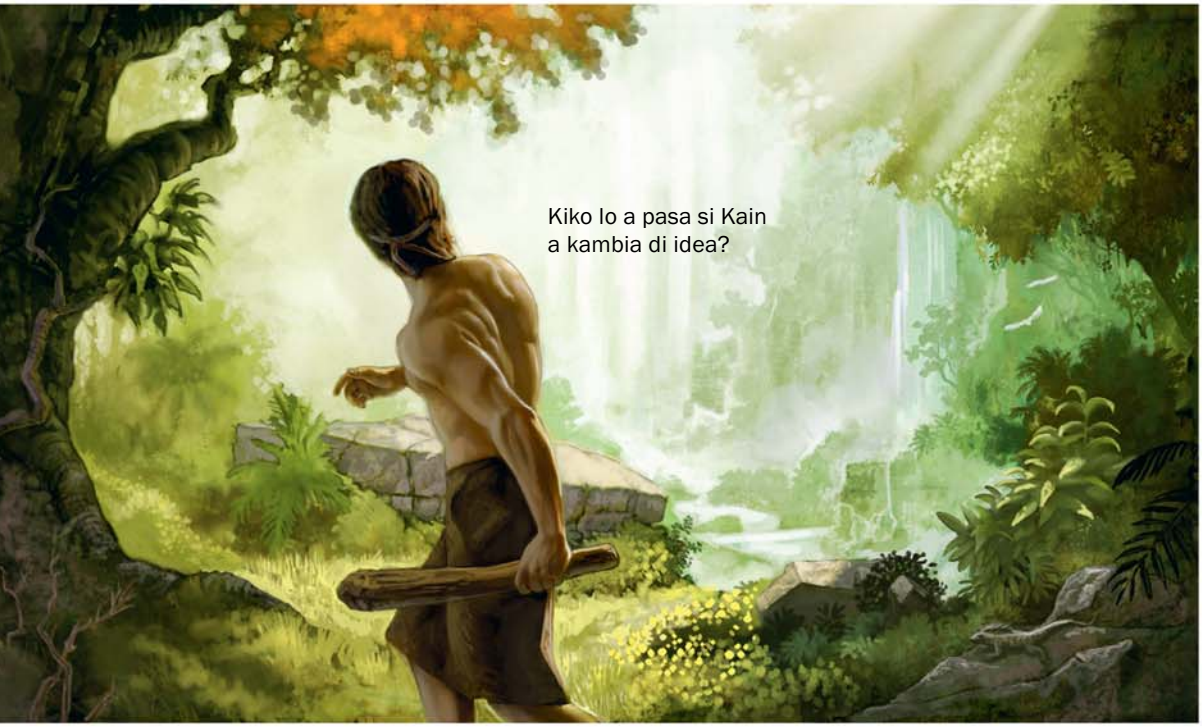
Kiko lo a pasa si Kain a kambia di idea?

Kiko Yeremías tabata ke men ora el a bisa ku Rakel tabata yora su yunan?

■ Na Yeremías 31:15, nos ta lesa: "Asina SEÑOR ta bisa: 'Un bos ta wòrdu tendí na Rama, lamentashon i yoramentu amargo. Rakel ta yora su yunan, i no kier wòrdu konsolá pa su yunan, pasobra nan no t'ei mas.' "

Rakel tabatin dos yu hòmber, i el a muri promé ku tur dos. P'esei, por parse ku loke Yeremías a skirbi 1.000 aña despues di Rakel su morto ta inkorekto.

Rakel su promé yu hòmber tabata Yosef. (Gén. 30:22-24) Despues, Rakel a haña un otro yu hòmber, ku nan a yama Benyamin. Pero dunando lus na e yu akí, Rakel a muri. P'esei, nos por puntra: Dikon Yeremías 31:15 ta bisa ku Rakel tabata yora pasobra su yu hòmbernan "no t'ei mas"?

Ku tempu, Yosef, a haña dos yu hòmber: Manases i Efraim. (Gén. 41:50-52; 48:13-20) Efraim a bira e tribu di mas poderoso den henter e reino di nort di Israel i tabata representá tur e dies tribunan ku a forma e reino ei. E tribu ku a bini di Benyamin (Rakel su di dos yu hòmber) a forma e reino di zùit, huntu ku Huda. Pues, den un sentido nos por bisa ku Rakel a representá *tur* e mamanan di Israel, tantu esnan di e reino di nort komo esnan di zùit.

Tempu ku e buki di Yeremías a ser skirbí, ya e reino di nort a kai den man di e asirionan i hopi súpdito di e reino di nort a ser hibá komo prezu. Pero kisas algun di e desendientenan di Efraim a hui bai Huda. Sinembargo, na aña 607 promé ku Kristu, e babilonionan a konkistá Huda, e reino di zùit ku a konsistí di dos tribu. Ta parse ku hopi di e hendenan ku e babilonionan a kapturá a ser hibá Rama, ku a keda un ocho kilometer nort di Herúsalèm. (Yer. 40:1) I kisas algun di nan a ser ehekutá einan, den e teritorio di Benyamin kaminda a dera Rakel. (1 Sam. 10:2) Pues, e yoramentu di Rakel pa su yu hòmbernan por ta referí simbólikamente na e lamento ku tabatin pa tur e benyaminitanan ku a muri òf esnan ku a ser matá na Rama. Un otro posibilidat ta ku Yeremías su palabranan ta referí na tur e mamanan di Israel ku a yora pa e israelitanan ku a ser matá òf hibá den eksilio.

En todo kaso, loke Yeremías a bisa tokante Rakel, esta ku e tabata yora su yu hòmbernan, ta simbóliko. Su palabranan a referí na un akontesimentu ku a tuma lugá siglonan despues tempu ku Hesus tabata mucha. Tabata asina ku Rei Heródes a duna òrdu pa mata tur mucha hòmber, resien nasí te ku dos aña di edat, na Bètlehèm, ku a keda den e parti zùit di Herúsalèm. Manera Yeremías a profetisá, e yunan ei 'no tabat'ei' mas; nan a muri. Bo por imaginá bo e lamento di e mamanan kendenan tabata yora di tristesa pasobra nan a pèrdè nan yu hòmbernan? Tabata komo si fuera bo por a tende nan yoramentu te na Rama, ku a keda den nort di Herúsalèm.—Mat. 2:16-18.

Pues, e yoramentu di Rakel pa su yunan ta un ekspreshon ku Beibel ta usa pa deskribí e inmenso doló ku mamanan hudiu tabatin, tantu den e dianan di Yeremías komo den tempu di Hesus, debí na morto di nan yunan. Pero no tin duda, esnan ku a muri i ku a bai e "tera di e enemigu" por sali for di gara di e enemigu ei ora e mortonan ser resusitá. —Yer. 31:16; 1 Kor. 15:26.

Pa Nos Por Sobrebibí, Nos Mester Ta Uní

"Nos ta parti di ún kurpa."—EFE. 4:25.

KON LO BO KONTESTÁ?

Ki aktitut hóbennan tin ku evitá, i dikon?

Dikon nos mester ta uní?

Kon nos kada un por demostrá ku nos ta "parti di ún kurpa"?

BO TA un hóben ku ta forma parti di e hermandat mundial di Testigunan di Yehova? Si ta asina, bo por tin sigur ku bo ta un persona masha balioso pa e kongregashon kristian. Tur aña, un gran kantidat di hóben ta batisá ròn mundu. Ta un goso pa mira asina tantu hóben usa nan bida pa sirbi Yehova!

2 Komo hóben, kasi sigur bo ta gusta pasa tempu huntu ku otro hóbennan. Ta bèrdat ku nos ta sinti nos bon ora nos ta disfrutá di ratunan agradabel huntu ku hende di nos edat. No opstante, sea ku nos ta hóben òf hende di edat òf sea kual sea nos rasa, kultura, posishon sosial òf edukashon, Dios ke pa nos ador'é huntu. Apòstel Pablo a skirbi ku e boluntat di Dios ta pa "tur sorto di hende ser salbá i yega na un konosementu eksakto di e bèrdat." (1 Tim. 2:3, 4) Ademas, Revelashon 7:9 ta mustra ku ta hende di "tur nashon, tribu, pueblo i idioma" ta adorá Dios.

3 Tin un diferensia grandi entre e hóbennan ku ta sirbi Yehova i otro hóbennan! Hopi hóben ku no ta sirbi Yehova ta pensa

1, 2. Kon Dios ke pa nos tur ador'é?

3, 4. (a) Ki aktitut hopi hóben tin awendia? (b) Kon Pablo a deskribí e kongregashon kristian na Efesionan 4:25?

solamente riba nan mes i ta interesá únikamente den loke nan ke. De echo, algun investigadó a bisa ku awendia hóbennan ta mas egoista ku nunka. E manera ku nan ta papia i loke nan ta bisti ta mustra ku nan no tin rèspèt pa hende mas grandi ku nan; nan ta pensa ku e hendenan akí ta ouderwets.

4 Nos ta mira e aktitut ei tur kaminda. P'esei, hóbennan ku ke agradá Yehova tin ku hasi tur nan esfuerso pa evitá e aktitut ei. Den promé siglo tambe Pablo mester a spièrta e kristiannan pa nan evitá un aktitut asina, ku el a deskribí komo "e spiritu ku awor ta obra den e yunan di desobedensia." **(Lesa Efesionan 2:1-3.)** Nos ta elogiá nos hóbennan ku ta hasi kaso di e spièrtamentu akí i ku ta traha huntu ku nan rumannan den kongregashon. Nan aktitut ta demostrá ku nan ta komprondé loke Pablo a bisa, esta, ku nos tur ta "parti di ún kurpa," e kongregashon kristian. Pues, nos mester traha den union ku otro. (Efe. 4:25) I segun ku e fin di e mundu akí ta yega mas serka, ta bira mas importante ainda pa nos ta uní. Awor, laga nos trata algun ehèmpel bíbliko ku lo yuda nos mira dikon ta asina importante pa nos ta uní.

NAN A KEDA UNÍ

5 Den pasado, Yehova su sirbidónan a haña nan ku vários situashon difísil. Pero Yehova a yuda nan i a protehá nan ora nan tabata uní i a yuda otro. P'esei, Dios su sirbidónan djawe, sea ku nan ta hóben òf di edat, sigur por siña un lès for di e ehèmpelnan bíbliko akí. Laga nos trata e ehèmpel di Lòt.

6 Lòt i su famia tabata den peliger pasobra nan tabata biba den Sódoma, un stat ku tabata a punto di ser destruí. Algun angel di Dios a urgi Lòt pa bandoná e stat i buska refugio den e serunan. Nan a bis'é: "Hui pa bo salba bo bida." (Gén. 19:12-22) Lòt i su dos yu muhénan a obedesé. Lamentablemente, otro miembronan di su famia sí no a hasi kaso. Por ehèmpel, Lòt su futuro yernonan a kere ku ta chansa, òf wega, Lòt tabata hasi ora ku el a bisa nan ku nan mester a bandoná e stat. Esei a kosta nan nan bida. (Gén. 19:14) Lòt i su dos yu muhénan so a sobrebibí, pasobra nan a obedesé Dios i a keda uní.

7 Laga nos wak un otro ehèmpel. Ora e israelitanan a sali for di Egipto, nan no a hasi esei den vários grupito independiente ku a kue nan mes rumbo. I ora Yehova a parti e laman, Moises no a pasa meimei di e laman su so ni ku djis un par di israelita. Mas bien, ku e protekshon di Yehova, henter e nashon a pasa huntu kuné. (Éks. 14: 21, 22, 29, 30) I "un multitut di tur klase di hende" ku no tabata israelita tambe a bai huntu ku nan. Nan tur a keda huntu komo un solo grupo. (Éks. 12:38) Imaginá bo ku un par di hende, por ehèmpel un grupo di hóben, lo a disidí di skohe nan mes rumbo, kisas tumando un ruta ku nan a pensa tabata mihó. Esei sigur lo tabata algu bobo ya ku nan lo no tabatin e protekshon di Yehova.—1 Kor. 10:1.

8 Den tempu di Rei Yehosafat, e pueblo di Dios a haña nan ku un enemigu masha fuerte ku kier a ataká nan: "un multitut grandi" ku a bini for di áreanan den serkania. (2 Kró. 20:1, 2) Kon nan a reakshoná? Wèl, nan no a bai purba di vense nan enemigu riba nan mes forsa; mas bien, nan a konfia den Yehova i a buska refugio den dje. **(Lesa 2 Krónikanan 20:3, 4.)** I nan no

5, 6. Kiko nos por siña for di e relato di Lòt i su yu muhénan?

7. Kon e echo ku e pueblo di Dios tabata uní ora nan a sali for di Egipto a benefisiá nan?

8. Kon e pueblo di Dios a mustra ku nan tabata uní den tempu di Yehosafat?

a hasi esaki individualmente, kada persona na su manera. Beibel ta bisa ku "henter Huda tabata pará dilanti di SEÑOR, ku nan yu chikitunan, nan esposanan i nan yunan." (2 Kró. 20:13) Sí, henter e pueblo, tantu hóben komo adulto, a keda huntu, a konfia den Yehova i a sigui su guia. I Yehova a protehá nan di nan enemigunan. (2 Kró. 20:20-27) Esaki ta un bon ehèmpel ku ta mustra kon e pueblo di Dios por enfrentá oposishon komo grupo!

9 E kristiannan di promé siglo tambe a sirbi Dios huntu, den pas i armonia. Por ehèmpel, hopi hudiu i prosélito ku a bira kristian tabata presta atenshon na "siñansa di e apòstelnan, na kompartí tur loke nan tabatin ku otro, na kome huntu i na hasi orashon." (Echo. 2:42) E union akí tabata spesialmente bisto durante persekushon, momentonan ku mas nan tabatin mester di otro. (Echo. 4:23, 24) Bo no ta di akuerdo ku ta masha importante pa nos keda uní i kooperá ku otro durante tempunan krítiko?

LAGA NOS KEDA UNÍ SEGUN KU E DIA DI YEHOVA TA YEGA MAS I MAS SERKA

10 Pronto, humanidat lo enfrentá un di e periodonan di mas skur di historia humano. Profeta Yoël a deskribié komo "un dia di skuridat i tiniebla." (Yoël 2:1, 2; Sof. 1:14) E tempu ei, e pueblo di Dios mester ta mas uní ku nunka. Hesus a bisa: "Tur reino ku ta dividí ta kaba na nada."—Mat. 12:25.

11 Ora, e periodo skur akí dal aden, nos mester ta realmente uní. Kon asina? Wèl, pa nos por haña un idea, ta bon pa analisá e manera ku kasnan di Herúsalèm di antigwedat tabata konstruí. Nan tabata asina serka di otro ku e salmista a deskribí Herúsalèm komo "un stat trahá ku kas un riba otro." Komo ku e habitantenan tabata biba hopi serka di otro, fásilmente nan por a yuda otro i protehá otro i esei a laga nan sinti nan safe. Kisas ta e echo ku e kasnan tabata asina serka di otro a laga e salmista kòrda riba e union spiritual ku henter e nashon di Israel tabata disfrutá di dje ora tur e tribunan tabata reuní pa adorá Yehova huntu. **(Lesa Salmo 122:3, 4.)** Awe i durante e dianan difísil ku tin tras di porta tambe ta masha importante pa e pueblo di Yehova keda huntu i uní!

12 Awor, dikon ta asina importante pa nos ta uní durante e dianan difísil ku ta na kaminda? Na Ezekiel kapítulo 38, Beibel ta profetisá ku e tempu ei "Gòg di tera di Magòg" lo ataká e pueblo di Yehova. E tempu ei, nos no mester laga nada kousa divishon entre nos i siguramente nos lo no bai buska protekshon di e mundu akí. Mas bien, nos tin ku uni mas aun ku otro. Klaru ku nos lo no sobrebibí djis pasobra nos ta forma parti di un grupo. Nos kada un individualmente tin ku demostrá ku nos ta konfia den Yehova i ta obedes'é. Si nos hasi asina, Yehova i Hesus lo yuda nos sobrebibí e atake di Gòg i drenta e mundu nobo. (Yoël 2:32; Mat. 28:20) Pero kiko di esnan ku separá nan mes for di e tou di Dios i kue nan mes rumbo? Nan lo ser salbá?—Mik. 2:12.

13 Hóben, bo ta mira e peliger di alehá bo mes i sigui bo mes kaminda manera hopi hóben sa hasi? Nos ta aserkando un tempu den kua nos tur, tantu hóben komo hende di mas edat, lo tin mester di otro. P'esei, awor ta tempu pa nos fortalesé nos amistat ku nos rumannan i sirbi Yehova

9. Kiko nos ta siña tokante union for di e kristiannan di promé siglo?

10. Na ki tempu nos mester ta mas uní ku nunka?

11. Kiko Salmo 122:3 i 4 ta siña nos tokante union? (Wak e promé plachi.)

12. Kon nos por sobrebibí ora "Gòg di tera di Magòg" ataká e pueblo di Dios?

13. Ki lès hóbennan por siña for di loke nos a trata te asina leu?

Nos tur por hasi orashon pa nos rumannan den fe
(Wak paragraf 18)

huntu den union, loke ta vital pa nos por ser salbá.

"NOS TA PARTI DI ÚN KURPA"

14 Yehova ta yuda nos pa nos por "sirbié skouder ku skouder." (Sof. 3:8, 9, *NW*) Sí, e ta preparando nos pa futuro ora ku lo e kumpli ku su propósito pa "reuní tur kos atrobe den Kristu." **(Lesa Efesionan 1: 9, 10.)** Yehova ke pa tur su kriaturanan, tantu esnan den shelu komo esnan riba tera, ta uní komo un solo famia ku ta ador'é. I no tin duda ku Yehova lo logra esaki. I hóbennan por forma parti di e famia ei pa semper. Kiko di abo hóben? Bo ta mira e importansia di keda uní ku e organisashon di Yehova?

15 Yehova ta siña nos pa, for di aworakí, nos ta uní pa asina nos por biba na pas ku otro den e mundu nobo. Bes tras bes, e Skritura ta animá nos pa "preokupá pa otro," pa "tene tierno kariño pa otro," pa "sigui konsolá otro" i "fortalesé otro." (1 Kor. 12:25; Rom. 12:10; 1 Tes. 4:18; 5:11) Yehova sa ku nos ta imperfekto i ku esei por stroba nos di keda uní ku otro. P'esei, e ta urgi nos pa sigui "pordoná otro libremente."—Efe. 4:32.

16 Yehova ta usa nos reunionnan tambe pa yuda nos keda uní. Ún di e propósitonan di nos reunionnan ta loke Hebreonan 10:24 i 25 ta trese padilanti, esta, pa "stimulá otro pa mustra amor i hasi bon obra." Tuma nota ku Yehova a perkurá nos reunionnan pa nos por "animá otro," muchu mas ainda ora nos ta mira ku "e dia ta yega serka."

17 Hesus a pone un bon ehèmpel pa nos pasobra e tabata gusta reuní huntu ku e pueblo di Dios. Ora e tabatin 12 aña di edat, el a asistí na un reunion grandi den tèmpel huntu ku su mayornan. Pero na un dado momento, su mayornan a pèrd'é. Akaso el a bai asosiá ku otro hóbennan? Nò. Hose i Maria a hañ'é den e tèmpel, papiando ku e maestronan tokante e Skritura.—Luk. 2:45-47.

18 Un otro manera ku nos por fortalesé

14, 15. (a) Ku ki propósito Yehova ta entrená tantu hóben komo hende grandi awendia? (b) Ki konseho Yehova ta duna nos pa yuda nos keda uní?

16, 17. (a) Kiko ta un propósito di nos reunionnan? (b) Kiko hóbennan por siña for di e ehèmpel di Hesus?

18. Dikon orashon ta kontribuí na e union ku tin den kongregashon?

nos union ta di hasi orashon pa nos rumannan. Ora nos ta hasi orashon spesífiko na nan fabor, nos ta keda konsiente ku ta importante pa preokupá pa nos rumannan. I no ta kristiannan maduro so mester stima nan rumannan, animá nan na reunion i hasi orashon pa nan. Hóben, abo tambe ta hasi e kosnan ei pa asina yuda fortalesé e union den kongregashon? Si ta asina, esei ta yuda bo keda mas uní ku bo rumannan i leu di e mundu di Satanas ora ku esaki yega na su fin.

SIGUI DEMOSTRÁ KU "NOS TA PARTI DI ÚN KURPA"

19 Tin hopi ehèmpel ku ta mustra ku awe tambe Yehova su pueblo "ta uní." (Rom. 12:5) Nos ta mira evidensia kla di esaki durante tempu di kalamidat. Na desèmber 2011, un tormenta tropikal a asotá e isla Mindanao di Filipinas i kousa inundashon pisá. Riba un solo anochi, mas ku 40.000 kas a keda inundá; entre esakinan tabatin kasnan di nos rumannan tambe. E sukursal di e pais a bisa ku "promé ku nan komiténan di alivio por a kuminsá ku nan trabou, ya rumannan di otro área a kuminsá manda yudansa" via sukursal.

20 Asina tambe, ora un temblor fuerte i despues un tsunami a asotá e parti ost di Hapon, e rumannan a sufri un gran pèrdida. Algun ruman a pèrdè tur kos. Por ehèmpel, Yoshiko, un ruman muhé ku tabata biba un 40 kilometer for di e Salòn di Reino, a pèrdè su kas kompleto. El a bisa: 'Nos a keda gratamente sorprendí ora nos a tende ku e superintendente di sirkuito i un otro ruman hòmber a bin buska nos drechi un dia despues di e temblor.' Ku un smail grandi riba su kara, Yoshiko a sigui bisa: 'Nos a apresiá mashá kon nos kongregashon a perkurá na un manera ekselente pa nos nesesidatnan spiritual. Fuera di esei, nos a haña yas, sapatu, tas i pidjama.' Un miembro di e komité di ousilio a komentá: "Rumannan di ròmt Hapon a traha huntu pa yuda otro. Tabatin rumannan ku a bini for di Merka pa yuda. Ora a puntra nan dikon nan a hasi e biahe largu ei, nan a bisa: 'Nos ta sinti nos uní ku nos rumannan na Hapon, i nan mester di yudansa.' " Bo no ta orguyoso ku bo por forma parti di un organisashon ku ta asina interesá den su miembronan? Bo por ta sigur ku Yehova ta masha kontentu di mira kon uní su sirbidónan ta.

21 Si for di aworakí nos ta uní ku otro, nos lo ta prepará pa huntu enfrentá situashonnan difísil ku lo bini den futuro. I si akaso mes nos pèrdè kontakto ku nos rumannan di otro partinan di mundu, nos lo tin nos rumannan lokal. Fumiko, un ruman muhé na Hapon ku a sobrebibí un tifon, a bisa: 'E fin ta tras di porta. Pues, nos mester sigui yuda nos rumannan segun ku nos ta spera e tempu ku lo no tin ningun desaster mas.'

22 Laga nos hasi nos esfuerso aworakí pa keda uní pa asina nos por ta prepará pa sobrebibí fin di e mundu malbado i dividí akí. Yehova lo salba su pueblo, meskos ku el a hasi den pasado. (Isa. 52:9, 10) P'esei, sea ku bo ta hóben òf un persona adulto, kòrda ku lo bo ser salbá si bo keda uní ku e pueblo di Dios. Un otro kos ku por yuda nos sobrebibí ta si nos tin apresio pa loke nos a risibí kaba. E siguiente artíkulo ta mustra dikon esei ta importante.

19-21. (a) Den ki manera eksepshonal nos ta demostrá ku nos ta parti di un solo kurpa? Duna algun ehèmpel. (b) Kiko nos ta siña for di e manera ku nos rumannan ta yuda otro ora di desaster?

22. Kon union ku nos rumannan lo benefisiá nos den futuro?

Bo Ta Balorá Bo Herensia Spiritual?

"Nos a aseptá e spiritu ku ta bini di Dios . . . pa nos por komprondé e kosnan ku Dios bondadosamente a duna nos."—1 KOR. 2:12.

BO A yega di tende hende bisa: 'Bo no sa kiko bo tin te ora bo pèrd'é'? Esei a yega di pasa ku bo? Hopi hende, foral esnan ku semper a haña tur kos, tin e tendensia di no balorá loke nan tin. Por ehèmpel, un persona ku lanta den un famia riku kisas ta mira e echo ku e tin hopi kos komo algu masha normal. Esaki por ta e kaso ku hóbennan, ku debí na falta di eksperensia, no por diserní kiko ta e kosnan ku tin berdadero balor den bida.

2 Bo ta un tiner òf un hóben di 20 piku aña di edat? Kiko ta importante pa bo? Pa hopi hende den e mundu akí, loke ta mas importante den bida ta kos material, por ehèmpel un bon salario, un bunita kas òf e último aparatonan elektróniko. Si ta esakinan ta e úniko kosnan ku bo ta interesá den dje, bo ta falta e kos di mas importante den bida: rikesa spiritual. Lamentablemente, miónes di hende awe no ta interesá den kosnan spiritual. Pues, si bo a lanta den e bèrdat, balorá e herensia

KON LO BO KONTESTÁ?

Kiko hóbennan i tur otro adoradó di Yehova mester balorá?

Menshoná algun persona ku a balorá nan herensia spiritual.

Abo ta balorá bo herensia spiritual?

1. Ki aktitut hopi hende sa desplegá relashoná ku loke nan tin?

2, 3. (a) Ki aktitut hóbennan kristian mester evitá? (b) Kiko por yuda nos balorá nos herensia spiritual?

spiritual ku bo a risibí di bo mayornan; e ta algu masha balioso. (Mat. 5:3) Falta di apresio pa kosnan spiritual por tin konsekuensianan tristu ku por afektá bo pa e restu di bo bida.

3 Pero esei no tin nodi di pasa ku bo. Kiko por yuda bo balorá bo herensia spiritual? Laga nos trata algun ehèmpel bíbliko ku por yuda nos mira dikon ta sabí pa balorá nos herensia spiritual. E análisis akí ta benefisiá nos tur, tantu hóben komo adulto.

NAN NO A BALORÁ NAN HERENSIA SPIRITUAL

4 Den Beibel, tin ehèmpel di algun persona ku no a balorá e inmenso herensia spiritual ku nan a risibí. Esei tabata e kaso ku e yunan di profeta Samuel. Samuel a sirbi Yehova for di chikitu i semper e tabatin un bon relashon ku Yehova. (1 Sam. 12:1-5) El a pone un bon ehèmpel pa su yunan Yoël i Abías. Pero nan no a balorá esaki i tabata hasi loke ta malu. Beibel ta bisa ku, kontrali na nan tata, nan a "pervertí hustisia."—**Lesa 1 Samuel 8:1-5.**

5 Esei tabata e kaso tambe ku e yu hòmbernan di Rei Yosías. Yosías tabata un rei ehemplar ku a sirbi Yehova fielmente. Ora a haña e buki di Lei di Dios i a les'é p'e, mesora el a hasi esfuerso sinsero pa sigui e instrukshonnan di Yehova. Sí, el a eliminá tur rastro di idolatria i spiritismo for di e pais i a animá e pueblo pa obedesé Yehova. (2 Rei. 22:8; 23:2, 3, 12-15, 24, 25) No tin duda, el a laga un herensia spiritual balioso pa su yu hòmbernan! Ku tempu, tres di su yu hòmbernan i un di su nietu-nan a bira rei, pero nan no a balorá e herensia spiritual ku nan a risibí.

6 Despues ku Yoakaz, yu hòmber di Yosías, a bira rei, el a kuminsá hasi "malu den bista di SEÑOR." E tabatin tres luna so ta goberná ora ku un Fárao egipsio a laga enkarsel'é. Yoakas a muri den prizòn. (2 Rei. 23:31-34) Despues di Yoakas, su ruman hòmber Yoakim a bira rei i a goberná Herúsalèm 11 aña largu. E tampoko no a balorá e herensia spiritual ku el a risibí for di su tata. Yoakim tabata hasi asina tantu maldat ku Yeremías a bisa di antemano ku "lo [e] wòrdu derá, manera ta dera buriku." (Yer. 22:17-19) E otro susesornan di Yosías, esta su yu hòmber Zedekias i su nietu Yoakin, tampoko no a hasi mihó. Ningun di nan no a sigui e bon ehèmpel ku Yosías a pone.—2 Rei. 24:8, 9, 18, 19.

7 Rei Sálomon tambe a haña un herensia spiritual masha balioso serka su tata David, kende a siñ'é stima Yehova. Tòg ku tempu, Sálomon a stòp di balorá loke el a risibí. "Ora Sálomon a bira bieu, su esposanan a hasi su kurason desviá pa sigui tras di otro diosnan; i su kurason no tabata kompletamente dediká na SEÑOR su Dios, manera kurason di su tata David tabata." (1 Rei. 11:4) Konsekuentemente, Sálomon a pèrdè aprobashon di Yehova.

8 Tur e hòmbernan akí a haña oportunidat di siña konosé Yehova i hasi loke tabata korekto. Pero nan no a probechá di e oportunidat! Di otro banda, tabatin hóbennan ku sí a balorá nan herensia spiritual. Laga nos papia awor di algun di e hóbennan akí ku a pone bon ehèmpel pa nos hóbennan djawe.

---

4. Kiko 1 Samuel 8:1-5 ta revelá tokante e yu hòmbernan di Samuel?

5, 6. Kiko a sosodé ku e yu hòmbernan i e nietu di Yosías?

7, 8. (a) Kon Sálomon a desperdisiá su herensia spiritual? (b) Ki lès nos por siña for di e hendenan den tempu bíbliko ku no a balorá nan herensia spiritual?

NAN SÍ A BALORÁ NAN HERENSIA SPIRITUAL

9 Noe su yunan a pone un ekselente ehèmpel. Nan tata a haña e mandato pa konstruí un arka pa hende por sobrebibí e Diluvio. Noe su yunan sigur a mira e importansia di hasi e boluntat di Yehova i a kooperá ku nan tata. Huntu, nan a konstruí e arka i a bai den dje promé ku e Diluvio a bini. (Gén. 7:1, 7) Kiko tabata e resultado? Génesis 7:3 ta mustra ku tur "sorto [di bestia a keda] na bida riba superfisie di henter tera" debí ku nan a hinka nan den e arka. E rasa humano tambe a ser preservá. Debí ku e yunan di Noe a balorá nan herensia spiritual, nan tabatin e privilegio di yuda salba e rasa humano i restablesé adorashon berdadero riba tera. —Gén. 8:20; 9:18, 19.

10 Siglonan despues, kuater hóben hebreo tambe a demostrá ku nan tabata sa kiko tabata realmente importante den bida. Nan ta Ananías, Misael, Azarias i Daniel, kendenan na aña 617 promé ku Kristu a ser kapturá i hibá na Babilonia. E hóbennan akí tabata inteligente i nan tabatin bunita aparensia. Fásilmente nan por a logra éksito na Babilonia, pero nan no a buska esei. Nan no a lubidá ken nan tabata; nan a balorá nan herensia spiritual, esta, e bèrdatnan tokante Yehova ku nan a siña for di chikitu. P'esei, Yehova a bendishoná nan rikamente.—**Lesa Daniel 1:8, 11-15, 20.**

11 Pero e lista di persona ku a pone un bon ehèmpel lo no ta kompleto si e no inkluí Hesus, e Yu di Dios. Hesus a siña hopi kos for di su tata i a balorá tur loke el a siña. Su palabranan a reflehá esei bon kla. El a bisa: "Loke e Tata a siña mi, mi ta papia." (Huan 8:28) I Hesus tabata ke pa otro hende tambe benefisiá di su herensia spiritual. El a bisa e hendenan: "Mi tin ku deklará e bon notisia di e Reino di Dios na e otro statnan tambe, pasobra ta pa esaki Dios a manda mi." (Luk. 4:18, 43) El a yuda su oyentenan mira e importansia di "no ta parti di mundu," pasobra mundu en general no ta balorá kosnan spiritual. —Huan 15:19.

ABO TA BALORÁ BO HERENSIA SPIRITUAL?

12 Meskos ku e hóbennan ku nos a kaba di papia di dje, kisas abo tambe a lanta den e bèrdat. Si ta asina, kisas loke Beibel ta bisa tokante Timoteo ta apliká na bo tambe. **(Lesa 2 Timoteo 3:14-17.)** Bo mayornan a siña bo tokante e Dios berdadero i kon pa agrad'é. Podisé ta for di infansia nan a kuminsá siña bo e kosnan ei. Esei sigur a yuda bo haña e sabiduria nesesario pa bo por ser salbá "mediante fe den Kristu Hesus." Ademas, loke nan a siña bo a yuda bo bira "kompletamente prepará" pa sirbi Dios. Pero awor e pregunta ta: Abo ta balorá bo herensia spiritual? Kisas un análisis propio por yuda bo kontestá e pregunta ei. Ta bon pa bo hasi bo mes e siguiente preguntanan: 'Kon e echo ku mi por ta parti di e multitut di fiel sirbidó di Yehova ta laga mi sinti? Mi ta orguyoso di ta un Testigu di Yehova, un di e poko hendenan ku Dios konosé? Mi ta konsiente ku e echo ku mi konosé e bèrdat ta un magnífiko privilegio?'

---

9. Ki ekselente ehèmpel e yunan di Noe a pone? (Wak e promé plachi.)

10. Kon kuater hóben hebreo a demostrá ku nan a balorá nan herensia spiritual?

11. Kon otro hende por a benefisiá di loke Hesus a siña for di su Tata?

12. (a) Dikon 2 Timoteo 3:14-17 ta apliká na hopi hóben awe? (b) Ki preguntanan hóbennan kristian mester hasi nan mes?

Kon bo ta sinti bo di por ta parti di e multitut di fiel sirbidó di Yehova?
(Wak paragrafnan 9, 10, 12)

13 Kisas tin algun hóben ku a lanta den e bèrdat ku no ta mira e diferensia grandi ku tin entre nos paradeis spiritual i Satanas su mundu skur. Algun di nan tin asta gana di bai wak kiko e mundu eifó tin di ofresé. Pero, abo lo bula dilanti di un outo djis pa sa kuantu doló esei por kousa bo òf si lo e por kousa bo morto? Klaru ku nò! Di mes manera, nos no tin nodi di anda den "bagamunderia" di e mundu akí djis pa haña sa kuantu doló esei por kousa nos. —1 Ped. 4:4.

14 Gener, un yònkuman na Asia ku a lanta den e bèrdat, a batisá ku 12 aña di edat. Pero despues, mundu a kuminsá atra'é. El a bisa: "Mi tabata ke tin e 'libertat' ku mundu ta ofresé." Gener a kuminsá hiba un bida dòbel i, ora e tabatin 15 aña di edat, ya e tabata hasi hopi di e kosnan robes ku su mal amigunan tabata hasi. E tambe tabata bebe i papia palabra malu. Hopi biaha, e tabata yega kas lat despues di a hunga weganan violento riba kòmpiuter ku su amigunan. Pero ku tempu, el a bin realisá ku e mundu akí no ta duna berdadero satisfakshon. El a sinti ku su bida tabata bashí. Awor ku el a bini bèk den kongregashon, el a bisa: "Ainda mi tin ku lucha ku algun tentashon di e mundu akí, pero e bendishonnan ku mi ta risibí sirbiendo Yehova ta bal muchu mas."

15 Klaru ku den kongregashon tin hóbennan tambe ku no a lanta den e bèrdat. Si esei ta bo kaso, pensa riba e privilegio maravioso ku bo tin awor di por konosé i sirbi e Kreador. Di tur e míles di miónes di hende ku ta biba riba tera, solamente un promedio di 1 di kada 1.000 persona tin konosementu eksakto di e bèrdat, i abo ta ún di nan. Sí, ta un gran bendishon di por forma parti di e multitut di hende ku Yehova a hala serka dje i na kendenan e ta revelá su bèrdatnan bíbliko. (Huan 6: 44, 45) Esei no mester laga nos sinti nos bon, sea kual sea e manera ku nos a haña e bèrdat? **(Lesa 1 Korintionan 2:12.)** Gener a bisa: "Mi kurpa ta kue rel ora mi pensa riba esei. Ken mi ta ku Yehova, e Doño di universo, konosé mi?" (Sal. 8:4) Un ruman muhé ku ta biba den e mesun área

13, 14. (a) Ki tentashon algun hóben kristian sa haña nan kuné? (b) Dikon ta bale la pena pa resistí e tentashonnan ei? Duna un ehèmpel.

15. Riba kiko hóbennan ku no a lanta den e bèrdat por reflekshoná?

ku Gener a bisa: "Un studiante ta sintié masha orguyoso si su maestro konos'é. Nos no ta sinti nos muchu mas orguyoso ku Yehova, e Magnífiko Instruktor, konosé nos?"

KIKO ABO LO HASI?

16 Pensa riba bo maravioso privilegio di por sirbi Yehova. Lo bo no ke sigui hasi tur bo esfuerso pa keda entre e poko hendenan ku a skohe e mihó kaminda den bida? Di e manera ei, bo nòmber tambe por ta riba e lista largu di Yehova su sirbidónan fiel. Esei sigur ta e desishon di mas sabí ku bo por tuma; no sigui mayoria di hóben awe, ku ta tirando nan bida afó i ku no tin ningun futuro.—2 Kor. 4:3, 4.

17 Ta bèrdat ku no tur ora ta fásil pa nos ta diferente for di e mundu. Pero si nos ta sabí, semper nos ta hasi esfuerso pa ta diferente. Pensa riba un atleta ku a kualifiká pa bai Olimpiada. Pa por a yega e nivel ei, sin duda e mester tabata diferente for di su pareunan. Probablemente, e mester a hasi hopi sakrifisio pa e por a dediká tempu i atenshon na entrenamentu. Ademas, su deseo pa ta diferente for di otro atleta a motiv'é pa train mas i mas pa alkansá su meta.

18 Mayoria di hende awe no ta pensa riba e mal konsekuensianan ku nan por haña nan kuné debí na nan echonan. Pero sirbidónan di Yehova ta diferente. Nos ta evitá mundu su aktividatnan ku por perhudiká nos tantu moralmente komo spiritualmente i daña nos relashon ku Yehova. Di e manera ei, nos por keda ku "un gara firme riba loke realmente ta bida." (1 Tim. 6:19) E ruman muhé ku nos a menshoná anteriormente a bisa: 'Si bo ta un persona ku ta para pa loke bo ta kere, na final di kuenta lo bo sinti bo bon. Ademas, di e manera ei, bo ta demostrá ku bo tin e forsa pa bai kontra e koriente di e mundu di Satanas. Ta komo si fuera bo ta mira Yehova Dios smail ku bo pasobra e ta orguyoso di bo. I bo ta sinti bo bon ku bo ta diferente!'

19 Un persona ku ta biba djis pa disfrutá di e kosnan ku bida ta ofresé aworakí ta tirando su bida afó. (Ekl. 9:2, 10) Si bo ta un hóben i bo ta reflekshoná seriamente riba e berdadero propósito di bida i tokante e privilegio ku Yehova ta duna nos di por biba pa semper, lo bo realisá ku ta sabí pa bo evitá di 'kana manera e nashonnan' ta kana. Pues, skohe pa sirbi Yehova, i lo bo disfrutá di un bida ku berdadero propósito.—Efe. 4:17; Mal. 3:18.

20 Si nos ta hende ku ta tuma bon desishon, nos por tin un bida felis for di awor i bida eterno den Dios su mundu nobo. Nos no por ni imaginá e bendishonnan maravioso ku ta spera nos. (Mat. 5:5; 19:29; 25:34) Pero e bendishonnan ei no ta bini outomátikamente. Nos mester ta obediente na Dios pa nos por risibí nan. **(Lesa 1 Huan 5:3, 4.)** Ta bale la pena hasi esfuerso pa sirbi Yehova fielmente.

21 Nos no tin palabra pa deskribí kuantu kos nos a risibí di Dios! Nos a haña konosementu eksakto di su Palabra i bon komprondementu di e bèrdat tokante Yehova i su propósitonan. Nos tin e privilegio di por karga su nòmber i di ta su Testigu. Ademas, Dios ta primintí di ta na nos banda. (Sal. 118:7) Laga nos tur, sea ku nos ta hóben òf di edat, sigui demostrá ku nos ta balorá nos herensia spiritual i ku nos ta deseá di duna Yehova "gloria pa semper."—Rom. 11:33-36; Sal. 33:12.

---

16. Ki desishon sabí hóbennan kristian por tuma awe?

17-19. Kiko por yuda bo tin un punto di bista balansá enkuanto ser diferente?

20, 21. Kon nos lo benefisiá si nos ta tuma bon desishon, i kiko Yehova ta spera di nos?

E TOREN DI VIGILANSIA 2014

Ku fecha di e edishon den kua e artíkulo ta aparesé

ARTÍKULONAN DI ESTUDIO

Adorá Yehova, e Rei di Eternidat, 15/1
Alegrá, Pasobra e Ora pa e Kasamentu di e Lamchi A Yega! 15/2
"Awor Boso Ta e Pueblo di Dios," 15/11
Bo Ta Balorá Bo Herensia Spiritual? 15/12
Bo Ta Gradisidu Ku e Wowonan di Yehova Ta Riba Bo? 15/4
Bo Ta Kanando Pareu ku e Organisashon di Yehova? 15/5
Bo Ta "Kapta Nifikashon di e Skritura"? 15/12
Bo Ta Mira "Esun Ku Ta Invisibel"? 15/4
Boso Lo Bira "un Reino di Saserdote," 15/10
"Boso Lo Ta Mi Testigunan," 15/7
"Boso Ta Mi Testigunan," 15/7
Dikon Nos Mester Ta Santu? 15/11
Dios Ta Skohe un Pueblo, 15/11
E Papel di Hende Muhé den e Propósito di Yehova, 15/8
Hesus Tin 100 Aña Ta Goberná—Kiko El A Logra? 15/1
Imitá e Fe di Moises, 15/4
"Keda Ku Boso Mente Fihá Riba e Kosnan Djariba," 15/10
Kiko e Resurekshon di Hesus Ta Nifiká pa Nos? 15/11
Kiko Ta Konvensé Abo Ku Bo Tin e Bèrdat? 15/9
Kon Nos Mester "Kontestá Kada Persona"? 15/5
Kon Nos Por Keda ku un Punto di Bista Positivo di Nos Mes? 15/3
Kon Nos Por Keda ku un Spiritu di Sakrifisio Propio? 15/3
Kon Yehova Ta Hala Serka Nos? 15/8
Kòrda Riba e Sirbidónan di Tempu Kompleto, 15/9
"Laga Bo Reino Bini"—Pero Ki Dia? 15/1
Laga Nos Balorá Nos Privilegio di Por Traha Huntu ku Yehova 15/10
Laga Nos Kuida Nos Rumannan di Edat, 15/3
Lo Kaba ku Morto, e Último Enemigu, 15/9
Mayornan, Pastoriá Boso Yunan, 15/9
Mira Nos Rumannan Ku Ta Parse Débil Manera Yehova Ta Mira Nan, 15/6
Mustra Onor na Nos Rumannan di Edat, 15/3
Ningun Hende No Por Sirbi Dos Doño, 15/4
No Pèrdè Ánimo!—Yehova Lo Yuda Bo 15/4
Nos Mester Ta Santu den Tur Nos Kondukta, 15/11
Nos Por Tin un Fe Sólido Ku e Reino Lo Kumpli ku e Propósito di Dios, 15/10
Obedesé e Bos di Yehova Unda Ku Bo Ta, 15/8
Onra Kristu, e Rei Glorioso! 15/2
Pa Nos Por Sobrebibí, Nos Mester Ta Uní, 15/12
Sirbi Dios Fielmente Apesar di "Hopi Tribulashon," 15/9
Sirbi Yehova Promé Ku e Dianan Malu Bini, 15/1
Sirbidónan di Yehova Ta "Distansiá Nan Mes for di Inhustisia," 15/7
'Skucha i Komprondé,' 15/12
"Stima Bo Próhimo Meskos ku Bo Mes," 15/6
"Stima Yehova Bo Dios," 15/6
Trata Hende den Sirbishi Manera Abo Ke pa Nan Trata Bo, 15/5
Tuma Desishonnan Sabí den Bo Hubentut, 15/1
Usa e Palabra di Dios—E Ta Bibu! 15/8
Yehova—Esun Ku Ta Perkurá pa Nos i Protehá Nos, 15/2
"Yehova Konosé Esnan Ku Ta Pertenesé na Dje," 15/7
Yehova—Nos Mihó Amigu, 15/2
Yehova Ta un Dios Organisá, 15/5
Yuda Nos Ruman Hòmbernan Alkansá Nan Pleno Potensial, 15/6

BEIBEL

Bèrdat Beibel Ta e Palabra di Dios? 1/2
Kon A Skirbié? 1/2
Lukas Tabata un Historiadó Konfiabel? 1/1
Peshitta Siriako, 1/9
Spaña Durante Edat Medio, 1/3

BEIBEL TA KAMBIA BIDA DI HENDE

A Usa Beibel pa Kontestá Tur Mi Preguntanan (I. Lamela), 1/4
Mi Tabata Bringa Mi Mes Guera Kontra Violensia i Inhustisia (A. Touma), 1/8
Mi Tabata Pensa Solamente Riba Mi Mes (C. Bauer), 1/10
Promesa di un Paradeis Riba Tera A Kambia Mi Bida! (I. Vigulis), 1/2
Semper Mi Tabata Kana Armá (A. Lugarà), 1/7
Yehova No A Lubidá Mi (S. Udías), 1/1

BIDA I KUALIDATNAN KRISTIAN

Adorashon Komo Famia, 15/3
'Arepentí i Fortalesé Bo Rumannan,' 15/8
Bo Mester Kambia di Idea? 15/12
Bo Ta "Hasi Esfuerso" pa Alkansá "un Trabou Ekselente"? 15/9
Famia Ku No Ta Testigu, 15/3
Hende Generoso, 15/12
'Mi Kuminda Ta pa Hasi e Boluntat di Dios,' 15/5
Nos Mester Hasi Orashon? 1/4
Resistí Tentashon, 1/4
Risibiendo "Kuminda na e Debido Tempu," 15/8
"Sí i na Mes Momento Nò"? 15/3
"Wak Kaminda Bo Ta Kana," 15/6
Yuda un Ruman Divorsiá, 15/6

DIVERSO TÓPIKO

A Perseverá Apesar di Inhustisia (Elías), 1/2
A Superá un Doló Inmenso (Maria), 1/5
Álue, 1/2
Angel, 1/9
Biuda di Sarepta, 15/2
Di Bèrdat Diabel Ta Eksistí? 1/11
Dikon Tabata Kibra Pia di Kriminal? 1/5
Dikon Hasi Orashon? Kon? 1/7
Dikon Kos Malu Ta Pasa ku Bon Hende? 1/7
Dikon Pidi den Orashon pa e Reino di Dios Bini? 1/10
E Lei Ku Dios A Duna Israel Tabata Hustu? 1/9
E Propósito pa Tera, 1/6
Esklabo Romano, 1/4
Fia Sèn? 1/12
Guera Ku A Kambia Mundu (Guera Mundial I), 1/2
Hende ku Perspikasia No Ta Rabia Lihé, 1/12
Hende Lo Kaba ku Nos Planeta? 1/9
Ken Por Pronostiká Futuro? 1/5
Ken Ta Goberná Mundu? 1/5
Ki Speransa Tin pa Nos Antepasadonan? 1/6
Kiko Dios Ta Pensa di Humamentu? 1/6
Kiko e Reino di Dios Por Hasi pa Bo? 1/10
Kon Disipliná Bo Yunan? 1/7
'Kon Mi Por Hasi e Maldat Grandi Akí?' (Yosef), 1/11
Kon Tabata Konserbá Piská den Pasado? 1/7
Kon Trahadónan di Barku Tabata Hasi Nan Barkunan Waterpruf? 1/7
Kontribushon na Tèmpel, 1/1
Morto Ta Fin di Tur Kos? 1/1
Na Ki Tempu e Reino di Dios A Kuminsá Goberná? 1/10, 1/11
Ofrenda den Tèmpel, 1/2
Pan Ku Ta Duna Bida, 1/6
Pasku di Nasementu, 1/12
Religion Berdadero, 1/8
Skermentu di Paña, 15/4
"Skucha e Soño Akí" (Yosef), 1/8
Slenger di Tira Piedra den Guera di Antigwedat, 1/5
Speransa pa e Mortonan, 1/1
Thomas Emlyn (eksperto di Beibel), 1/4
Timgad—Un Stat Skondí, 1/12
Tinzja Koló Pùs, 1/4
Tres Hòmber En Buska di e Bèrdat den Siglo 16, 1/6
Union Entre Tur Religion, 1/3

HESUKRISTU

Dikon El A Lanta Hende for di Morto? 1/11
Kiko Hesus Lo Hasi den Futuro? 1/4
Kiko Hesus Ta Hasiendo Aworakí? 1/4
Kon e Morto di Hesus Ta Benefisiá Nos? 1/3
Kon Nos Mester Rekordá e Morto di Hesus? 1/3
Okashon Ku Bo No Mag di Pèrdè (Memorial), 1/3

HISTORIA DI BIDA

Mi A Pèrdè Mi Tata, Haña un Otro (G. Lösch), 15/7
Mi Ta Haña Fortalesa Aunke Mi Ta Débil (M. Morlans), 1/3
Sirbishi di Tempu Kompleto A Trese Hopi Bendishon pa Mi (R. Wallen), 15/4
Un Bida Felis den Yehova Su Sirbishi (M. Olson), 15/10
Un Bida Yen di Satisfakshon Sirbiendo Dios (P. Carrbello), 1/9
Yehova A Yuda Mi (K. Little), 15/5

PREGUNTA DI LEKTOR

Den ki sentido Rakel tabata yora su yunan? (Yer. 31:15), 15/12
Hende ku resusitá pa biba riba tera por kasa? (Luk. 20:34-36), 15/8
Ken ta e dos testigunan? (Rev. 11:3-12), 15/11
Ki motibu e hudiunan tabatin pa ta "den ekspektativa" di e Mesías? (Luk. 3:15), 15/2
Kon ansiano i sirbidó ministerial ta ser nombrá? 15/11
Tin mag di krema defuntu? 15/6
Yehova lo permití un kristian keda sin kuminda? (Sal. 37:25; Mat. 6:33), 15/9

TESTIGUNAN DI YEHOVA

A Ofresé Nan Mes pa Sirbi na Mikronesia, 15/7
A Ofresé Nan Mes pa Sirbi na Taiwan, 15/10
A Ofresé Nan Mes pa Sirbi na Wèst Afrika, 15/1
Drama Eureka, 15/8
E Tabata "Sa e Kaminda" (G. Pierce), 15/12
Lus Ta Bria na Hapon, 15/11
"Mas Fruta pa Kosechá" (Brazil), 15/5
Ta Kere den Hesus? 1/5
Un Desishon Ku Mi A Tuma na Mucha, 15/1
Un Pelíkula Edifikante di 100 Aña Bieu (Foto-Drama), 15/2

YEHOVA

Bo Por Mira e Dios Invisibel? 1/7
Bo Por Ta Amigu di Dios, 1/12
'Bunitesa di Yehova' (Sal. 27:4), 15/2
Dikon Dios Ta Permití Hende Fuerte Abusá di Hende Débil? 1/2
Dikon Dios Ta Permití Sufrimentu? 1/1
Dios Ta Interesá den Bo? 1/8
Ken A Traha Dios? 1/8
Kiko Dios A Hasi pa Bo? 1/3
Kiko Nos Por Siña Tokante Dios? 1/1
Kon Dios Ta Mira Inhustisia? 1/1
Kon Yunan Por Siña Stima Dios? 1/12
Ta Bendishoná Hende Generoso, 15/12

w14 12/15-PA
140919