



Comuns no ambiente urbano, macacos não carregam varíola

Mesmo com um caso em investigação, secretaria descarta motivos para pânico

Com um caso em investigação em Corumbá, a SES (Secretaria de Estado de Saúde) informou que não há motivos para pânico, já que não se trata de um caso confirmado da varíola do macaco, que estão apenas seguindo os protocolos do Ministério da Saúde. Para quem convive com os animais silvestres, em Campo Grande, são os humanos que estão invadindo o espaço deles, e por isso defendem que nosso papel é respeitar e preservar. O medo se instaurou

após a doença ser detectada fora do Continente Africano, onde a doença é considerada endêmica. No Brasil a varíola já foi praticamente erradicada, sendo detectada em casos raros. Atualmente três casos suspeitos seguem em investigação no país, um no Estado do Ceará, outro em Santa Catarina e o caso em Mato Grosso do Sul. É importante destacar que a doença Monkeypox ficou conhecida como varíola dos macacos por ter sido identificada, pri-

meiramente, nos primatas de laboratório em 1958. A professora de zoonoses, do Curso de Medicina Veterinária da UFMS (Universidade Federal de Mato Grosso do Sul), Juliana Arena, destacou a *O Estado* que é preciso pensar em uma saúde única, que preserve os humanos, os animais e o meio ambiente. A pesquisadora reforça ainda que em hipótese alguma as pessoas devem temer os macacos ou caçá-los como forma de "prevenção contra a doença e o vírus". **Página A8**

TCU autoriza a concessão de três aeroportos do Estado

O TCU (Tribunal de Contas da União) aprovou ontem (1º) a concessão dos aeroportos de Campo Grande, Corumbá, Ponta Porã e mais 12 terminais aeroportuários do país para que o governo federal realize os leilões. A pretensão é a de conseguir realizar o certame ainda neste ano, porém as eleições presidenciais, que vão ocorrer em outubro, podem atrapalhar as decisões.

O Ministério da Infraestrutura informou que deve publicar, ainda neste mês, o edital da licitação para realizar a ação no segundo semestre do ano. Os estudos de viabilidade das privatizações, feitos em 2019, mostram que nos 15 aeroportos o investimento chega a ser de R\$ 7,3 milhões. A aprovação do sétimo lote de concessões aconteceu em 2021, pela Anac (Agência Nacional de Aviação Civil). **Página A8**



Dia sem impostos com desconto em cervejaria e materiais de construção

Os sul-mato-grossenses terão um dia livre de impostos, nesta quinta-feira (2), com participação de três shoppings da Capital, quatro lojas de uma rede de materiais de construção, 66 lojas

de uma rede de móveis e eletrodomésticos, cervejaria e escola de Ensino Fundamental. Esta é a 16ª edição nacional e a quarta edição no Estado, tendo como mascote o "Imposto-sauro". **Página B1**

Estado espera padronização para uso de câmeras pela PM

O comandante da PMMS (Polícia Militar de Mato Grosso do Sul), coronel Marcos Paulo, confirmou a *O Estado* que MS aguarda uma padronização nacional, por meio do Consesp (Colégio Nacional de Secretários de Segurança), para implementação de câmeras acopladas aos uniformes dos militares. **Página A8**

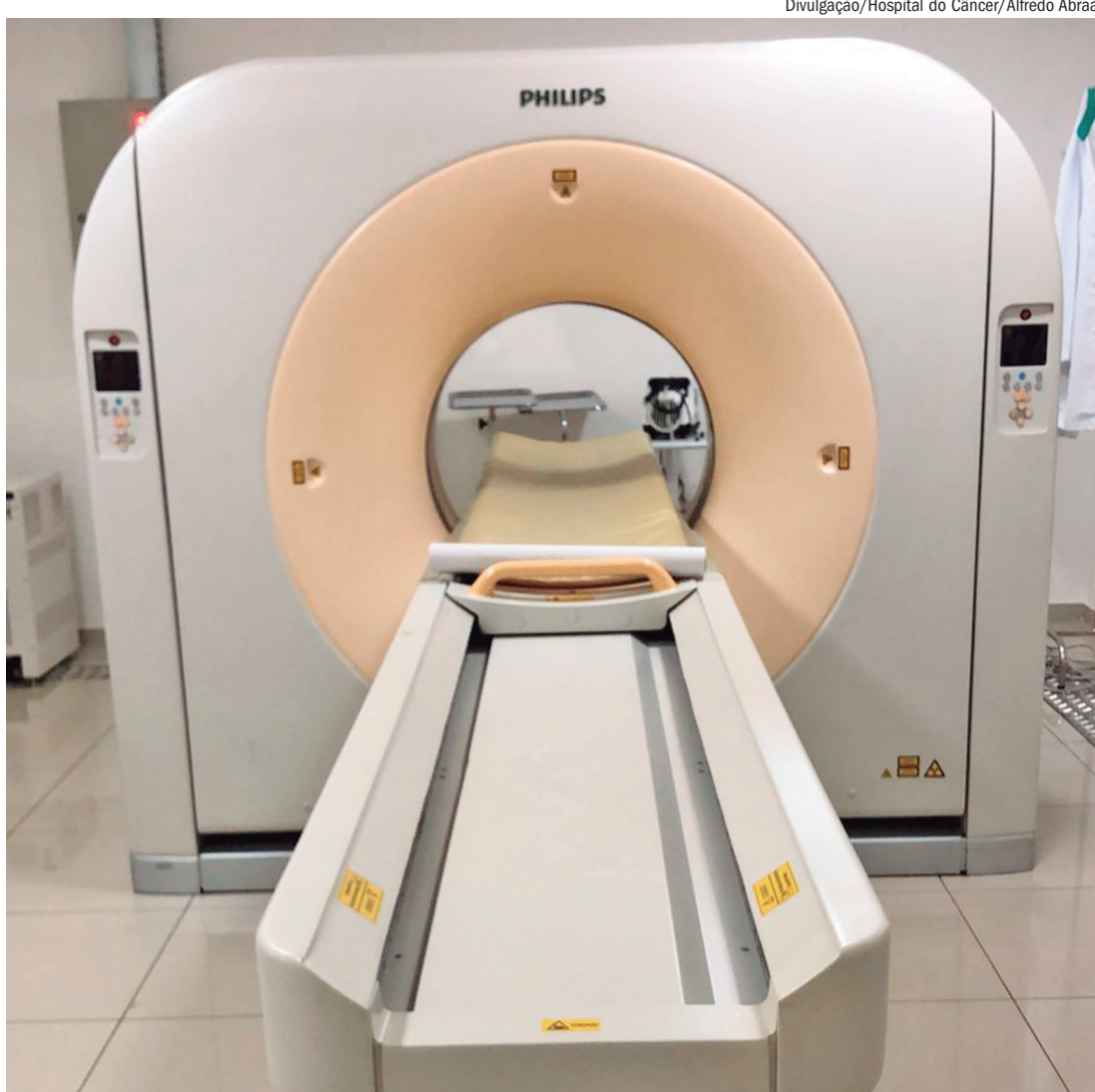

Divulgação/Hospital do Câncer/Alfredo Abraão

Tomógrafo do Hospital de Câncer será consertado após repasse

O Hospital de Câncer de Campo Grande-MS Alfredo Abrão informou ontem (1º) que os recursos para o conserto do tomógrafo foram depositados na última segunda-feira (30). Com esforço conjunto, as Secretarias de Saúde do Estado e do município providenciaram a verba em caráter emergencial. O tubo do aparelho é

importado, com custo de aproximadamente R\$ 602.000,00 e está queimado há mais de 60 dias. Com a liberação dos recursos, a vinda da peça para o Estado já está em andamento e a empresa estima 20 dias para envio e instalação. Enquanto isso, os exames seguem sendo realizados em outros hospitais. **Página A8**

Mandetta organiza campanha com ACM Neto

Página A3

PSDB adia apoio a Simone e Marun garante Puccinelli

Página A4

Cidades	Min.	Máx.
Campo Grande	17°	28°
Dourados	13°	20°
Corumbá	15°	26°
Maracaju	13°	21°
Ponta Porã	12°	18°
Três Lagoas	21°	31°
Mundo Novo	14°	21°

Saiba mais sobre o tempo na pág. B2

Loterias

Resultados na página B2



ARTES

Fausto Matto Grosso deixa obra recente de "História que ninguém iria contar"

Faleceu na madrugada de quarta-feira (1º) o ex-vereador, ex-secretário de Planejamento do Estado e escritor Fausto Matto Grosso. Recentemente, Fausto lançou o livro "Histórias que ninguém iria contar: história banal do PCB em Mato Grosso do Sul". **Página C3**

'Jurassic World: Domínio' chega aos cinemas em clima de nostalgia

Página C1

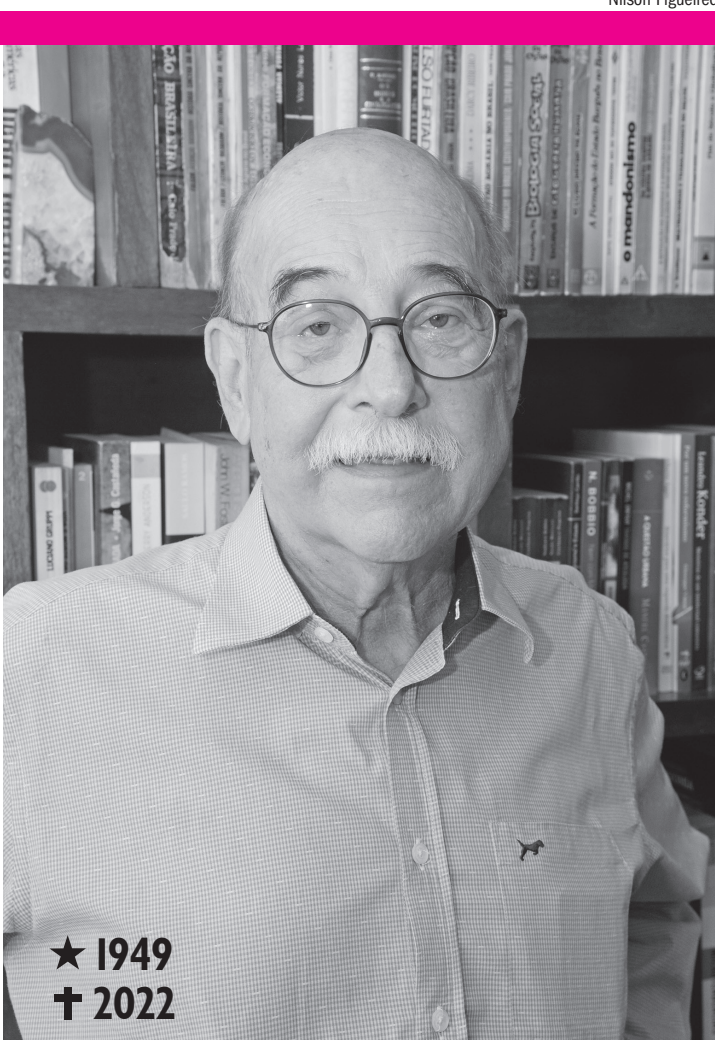

★ 1949
† 2022

Nilson Figueiredo

COLUNA

Fotos: Arquivo pessoal

ABNER Desequilíbrio do Estado

O RRF (Regime de Recuperação Fiscal) foi criado pela Lei Complementar nº 159/2017, sendo regulado pelo Decreto nº 10.681/2021, para prestar assistências aos estados e ao Distrito Federal em casos de desequilíbrio das contas públicas. **Página B2**

DELASNIEVE

Versos à Janela

Hoje é dia da coluna Poesia, Prosa e Verso à Janela, com a advogada e poetisa Delasnieve Daspét. **Página C3**

ESPORTES

Neymar vira dúvida para amistoso da seleção

O atacante do PSG virou dúvida de última hora para o amistoso desta quinta-feira (2) contra a Coreia do Sul, às 7h (de MS). No treino de ontem, no Seul World Cup Stadium, ele tomou uma pancada no pé direito, e foi atendido pelos médicos da seleção brasileira. Tite promoveu Casemiro à equipe titular. O jogador, a princípio, não jogaria pela apresentação tardia por causa da final da Liga dos Campeões. O time deve ser o seguinte: Weverton; Daniel Alves, Thiago Silva, Marquinhos e Alex Sandro; Casemiro, Fred e Lucas Paquetá; Vini Jr. (Coutinho), Richarlison e Raphinha. **Página B3**

Editorial

O dia sem impostos

Pouco a pouco, vai se firmando no Brasil o conceito de cidadania fiscal. O ponto de partida é tornar mais transparente para o contribuinte quanto paga de impostos sobre o que consome em sua vida cotidiana. Esta constatação deve levar a uma maior pressão para que os governos diminuam seus gastos, e, em consequência, os impostos. O Dia Sem Impostos, promovido nesta quinta-feira (2), pela FCDL-MS (Federação das CDLs de Mato Grosso do Sul), com apoio de diversas entidades, ocorre em protesto contra a elevada carga tributária, que atingiu 33,90% do PIB em 2021, um aumento de 2,9 pontos percentuais em relação ao ano de 2021. Calcula-se que o brasileiro trabalhe em média 149 dias por ano para pagar impostos.

O Brasil possui um sistema tributário altamente regressivo, injusto e complexo entre tantos outros predicados nada elogiosos. Regressivo porque tem por base tributar o consumo indiscriminadamente e não a renda e o patrimônio. Os mais pobres pagam mais tributos, proporcionalmente sobre sua renda, do que os ricos. Enquanto os pobres gastam seus ganhos (salário, honorários, receitas de pequenos serviços e outros tipos de ganhos da classe baixa) com comida, roupa, transporte, energia, remédios, que têm elevadas taxas de tributação, os mais ricos compram viagens, barcos, aviões, imóveis, planos de saúde e escolas, etc., cuja tributação é, proporcionalmente, muito menor do que aquela incidente sobre

os itens de consumo básicos.

Com isso, além de ser regressivo, torna-se injusto por exigir daqueles que possuem menor capacidade econômica (a base da pirâmide social) um maior esforço contributivo, aumentando as desigualdades sociais e a concentração de riquezas. Por fim, complexo por existir um emaranhado de normas que muitas vezes nem o Fisco, nem as empresas sabem o valor do imposto devido ou qual a obrigação acessória a ser cumprida, gerando um volume astronômico de contencioso tributário. Hoje estima-se que as empresas brasileiras gastem em torno de 1.800 horas de serviços por ano com questões tributárias, ao passo que a média mundial estimada pela OCDE é de 160,7 horas. A complexidade prejudica,

principalmente, a pequena e média empresa, que não possui condições de contratar especialistas para encontrar formas de “planejar os tributos” ou contestar os lançamentos realizados pelo Fisco, beneficiando as grandes empresas e multinacionais.

O Brasil está discutindo mudanças nas questões tributárias há mais de 20 anos sem um consenso nas mudanças necessárias/prioritárias. Aprovar uma reforma que pode mudar significativamente a distribuição de riquezas no Brasil em um momento de pandemia/fragilidade pode levar a deformações ainda piores e mais danosas à justiça social. Não se deve dizer com ela que não deve ser discutida, mas decidir e implementar agora é muito temerário.

Osmiro Capistrano da Costa

O homem de bem

O verdadeiro homem de bem é aquele que pratica a lei da justiça, de amor e de caridade em sua maior pureza. Se interroga a consciência sobre os seus próprios atos, pergunta a si mesmo se não violou essa lei; se não fez o mal e se fez todo o bem que podia; se negligenciou voluntariamente uma ocasião em ser útil; se ninguém tem o que reclamar dele; enfim, se fez a outrem tudo o que queria que se fizesse para com ele. Tem fé em Deus, em sua bondade; sabe que nada ocorre sem sua permissão e se submete, em todas as coisas, à sua vontade.

Tem fé no futuro; por isso coloca os bens espirituais acima de todos os bens temporais. Sabe que todas as vicissitudes da vida, todas as dores, todas as decepções, são provas ou expiações, e as aceita sem murmurar. O homem, possuído do sentimento de caridade e de amor ao próximo, faz o bem pelo bem, sem esperança de recompensa, retribui o mal com o bem, toma a defesa do fraco contra o forte, e sacrifica sempre seu interesse à justiça. E encontra satisfação nos benefícios que derrama, nos serviços que presta, nos felizes que faz, nas lágrimas que seca, nas consolações que dá aos aflitos. Seu primeiro movimento é de pensar

nos outros antes de pensar em si, de procurar o interesse dos outros antes do seu próprio. O egoísta, ao contrário, calcula os lucros e as perdas de toda ação generosa.

Ele é bom, humano e benevolente para com todos, sem preferência de raça nem de crenças, porque vê irmãos em todos os homens. Respeita nos outros todas as convicções sinceras, e não lança anátema àqueles que não pensam como ele. Em todas as circunstâncias, a caridade é o seu guia; diz a si mesmo que aquele que leva prejuízo a outrem por palavras malévolas, que fere a suscetibilidade de alguém por seu orgulho e seu desdém, que não recua à ideia de causar uma inquietação, uma contrariedade, ainda que leve, quando pode evitá-lo, falta ao dever de amor ao próximo, e não merece a clemência do Senhor.

Não tem ódio, nem rancor, nem desejo de vingança: a exemplo de Jesus, perdoo e esquece as ofensas, e não se lembra senão dos benefícios; porque sabe que lhe será perdoado como ele próprio houver perdoado. É indulgente com as fraquezas alheias, porque sabe que ele mesmo tem necessidade de indulgência, e se lembra destas palavras do Cristo aquele que está sem pecado lhe atira a primeira

pedra. Não se compraz em procurar os defeitos alheios, nem em colocá-los em evidências. Se a necessidade a isso o obriga, procura sempre o bem que pode atenuar o mal. Estuda suas próprias imperfeições e trabalha, sem cessar, em combatê-las. Todos os seus esforços tendem a diz a si mesmo no dia de amanhã, que há nele alguma coisa de melhor do que na véspera.

Não procura fazer valorizar nem seu espírito, nem seus talentos às expensas de outrem; aproveita, ao contrário, todas as ocasiões para ressaltar as vantagens dos outros. Não se envia de com a fortuna, nem com as vantagens pessoais, porque sabe que tudo o que lhe foi dado, pode lhe ser retirado. Usa, mas não abusa, dos bens que lhe são concedidos, porque sabe que é um depósito do qual deverá prestar contas, e que o emprego, o mais prejudicial para si mesmo, é de fazê-lo servir à satisfação de suas paixões.

Se a ordem social colocou homens sob sua dependência, ele os trata com bondade e benevolência, porque são seus iguais perante a Deus; usa de sua autoridade para erguer-lhes a moral e não para o esmagar com o seu orgulho; evita tudo o que poderia tornar sua posição subalterna mais penosa. O homem de bem,



É advogado, jornalista, contador, pós-graduado em Auditoria e Contabilidade Empresarial, Direito do Trabalho e Processo do Trabalho e Docência Jurídica.

enfim, respeita em seus semelhantes todos os direitos dados pelas leis da Natureza, como gostaria que os seus fossem respeitados. Esta não é a enumeração de todas as qualidades que se distinguem o homem de bem, mas todos aqueles que se esforça em possuí-las, está no caminho que conduz a todas as outras. (Fonte Livro dos Espíritos – Allan Kardec)

Heitor Rodrigues Freire

Das acepções de Deus

Como enunciado na Bíblia, no livro do Gênesis, 1:26-28, Deus em sua onipotência criou o homem e a mulher.

Então disse Deus: “Façamos o homem à nossa imagem, conforme a nossa semelhança. Domine ele sobre os peixes do mar, sobre as aves do céu, sobre os animais grandes de toda a terra e sobre todos os pequenos animais que se movem rente ao chão. Criou Deus o homem à sua imagem, à imagem de Deus o criou; homem e mulher; os criou.

Deus os abençoou, e lhes disse: ‘Sejam férteis e multipliquem-se! Enchem e subjuguem a terra! Dominem sobre os peixes do mar, sobre as aves do céu e sobre todos os animais que se movem pela terra’”.

Quando a Bíblia diz que o homem é a imagem e semelhança de Deus, ela não quer dizer exatamente que somos fisicamente parecidos com Deus. “Deus é Espírito e aqueles que o adoram devem adorá-lo em espírito e verdade” (João 4:24).

Segundo o professor de teologia Daniel Conegero, “devemos entender que o homem, em todo o seu ser, é a imagem e semelhança de Deus, de modo que sua plena constituição, material e imaterial (corpo e alma/espírito), representa Deus. O homem é uma criatura racional, pessoal, criativa e moral, com quem o próprio Deus compartilha seus atributos comunicáveis. Ele possui vida proveniente de Deus e potencial para se relacionar com Ele”.

No meu entendimento, Deus nos criou para trabalharmos com Ele no processo evolutivo

da humanidade. Como está acima, com seus atributos comunicáveis.

Pois bem. Assim, Ele foi, ao longo do tempo, suscitando em alguns homens a oportunidade de participar de modo direto desse trabalho.

Mas Ele não faz acepção de pessoas. Quando alguém devidamente destinado a uma função ou tarefa deixa de corresponder a essa destinação, Deus não discute, apenas troca a pessoa por outra. Temos alguns exemplos na Bíblia. Pincei os que considero mais representativos.

O primeiro: Quando Rebeca, mulher de Isaac, teve filhos gêmeos, o primeiro a nascer foi Esaú. Depois Jacó. Assim, Esaú era o primogênito. Por isso, era o destinado a uma função divina. No entanto, Esaú, certo dia, chegando em casa cansado e com fome, sentiu o cheiro do guisado de lentilhas que seu irmão Jacó preparava, e pediu-lhe um pouco. Jacó, porém, disse que lhe serviria se o irmão vendesse sua primogenitura. E Esaú, não resistindo, vendeu-lhe a primogenitura por um prato de lentilhas.

Esse fato está assim registrado no livro do Gênesis 25:30-34:

“Então, disse Jacó: Vende-me, hoje, a tua primogenitura. E disse Esaú: Eis que estou a ponto de morrer, e para que me servirá logo a primogenitura? Então, disse Jacó: Jura-me hoje. E jurou-lhe e vendeu a sua primogenitura a Jacó. E Jacó deu pão a Esaú e o guisado das lentilhas; e ele comeu, e bebeu, e levantou-se, e foi-se. Assim, des-

prezou Esaú a sua primogenitura”.

Mas a consumação do fato necessitava da bênção patriarcal de Isaac, pai de ambos. No Gênesis 27:1-40 está narrado esse fato. O ponto que quero destacar é que Esaú, suscitado por Deus, renunciou à sua primogenitura deixando de corresponder à sua destinação divina. Por ato de sua própria vontade.

O segundo exemplo é: Moisés, como todos sabemos, foi escolhido por Deus para libertar e conduzir o povo judeu de volta à terra prometida. E assim, aos oitenta anos, Moisés aceitou a missão, enfrentou o faraó e guiou o povo pelo deserto por quarenta sofridos anos. E se manteve fiel durante todo esse tempo. No entanto, no episódio ocorrido na fonte de Meribá – quando seu povo padecia com a falta de água e comida – Moisés vacilou, pois duvidou do que Deus tinha lhe dito, que bastava tocar a rocha com uma vara e a água jorraria. Apesar desse momento de dúvida, o milagre aconteceu, conforme Deus havia anunciado.

Assim é narrada essa passagem:

“Mas o SENHOR disse a Moisés e a Aarão: “Visto que não creram em mim e não me santificaram aos olhos do povo de Israel, não serão vocês a introduzi-los na terra que lhes prometi!” Nm 20:7-12.

Ou seja, com Deus não se brinca. Tem que ir até o fim. E, por isso, Moisés foi substituído por Josué.

O terceiro exemplo: Jesus, no auge do seu sofrimento no Jardim do Getsêmani, declarou: “O espírito está pronto, mas a carne é fraca.

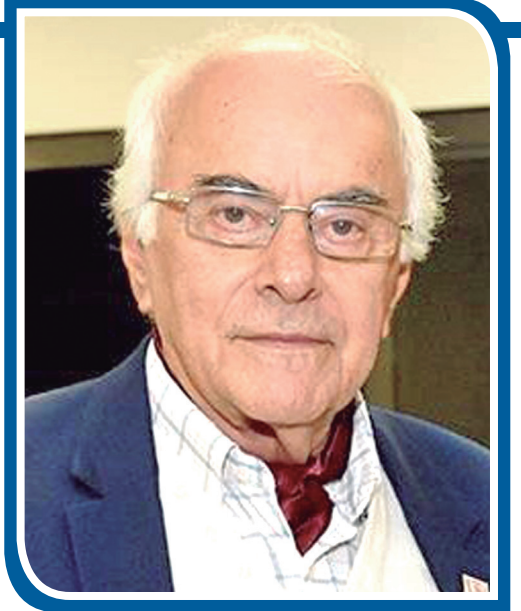

Corretor de imóveis e advogado

Pai, faça-se a Sua vontade e não a minha”. E assim se preparou para o sacrifício supremo cumprindo sua missão até o fim, deixando um legado que se perpetuou no tempo e no espaço. Esse é o ponto. Com todo os sofrimentos e dores, temos que persistir na missão.

Contemporaneamente podemos citar com muita justiça, Chico Xavier que enfrentando uma série de dificuldades, inclusive de saúde, não se furtou ao cumprimento de sua missão, indo até o fim com toda consciência do seu trabalho.

Isso, mutatis mutandis, acontece na vida de todos nós. Não viemos a este mundo por acaso, não viemos aqui a passeio. Cada um tem uma missão e um compromisso a cumprir. Quando formos até o fim, seremos abençoados por Deus.

Os artigos assinados publicados neste espaço são de responsabilidade de seus autores e não representam, necessariamente, a opinião do jornal O Estado de Mato Grosso do Sul



“Somos o que fazemos. No dia em que fazemos, realmente existimos; nos outros, apenas duramos.”
Padre Antônio Vieira

Rua 14 de Julho, 204 - Vila Santa Dorothéa
Campo Grande - MS - CEP 79004-392 - PABX: (67) 3345-9000

Diretor
Jaime Vallér

Editor-Chefe
Bruno Arce
bruno@oestadoms.com.br
Opinião
leit@oestadoms.com.br

Política
Alberto Gonçalves
politica@oestadoms.com.br

Cidades
Michelly Perez
cidades@oestadoms.com.br

Esportes
Luciano Shakhima
esportes@oestadoms.com.br

Economia e Agronegócios
Izabela Cavalcanti
economia@oestadoms.com.br

Artes e Lazer
Marcelo Rezende
arteelazer@oestadoms.com.br

Reportagem
Fotografia
fotografia@oestadoms.com.br

Arte
Wendryk Silva
paginacao@oestadoms.com.br

OPINIÃO DO LEITOR A RESPEITO DA EDIÇÃO DE ONTEM

1 Coletivamente, a manchete de ontem:

“Radares aéreos inibem e tráfico opta por transportes de terra e água”

Foi: 80% muito importante | 5% pouco importante
10% importante | 5% sem importância

2 Os textos da primeira página continham algum exagero em relação às páginas internas?
0% SIM | 100% NÃO

3 Qual foi a notícia mais importante?

“Radares aéreos inibem e tráfico opta por transportes de terra e água”

4 Dê a sua avaliação à edição de ontem:
80% ótimo | 20% bom | 0% regular | 0% ruim

Divididos

Mochi afirma que MDB respeitará quem “é Lula e quem é Bolsonaro”

O presidente estadual do MDB, e pré-candidato a deputado estadual, Junior Mochi, afirmou ontem (1º) que o partido realizou pesquisa interna, que demonstrou um cenário polarizado no momento, onde os afiliados estão divididos entre apoio ao ex-presidente Luiz Inácio Lula da Silva (PT) e Jair Bolsonaro (PL). Por isso ele cita que a sigla vai manter a posição de respeito a esses pré-candidatos, mesmo que a nacional lance Simone Tebet à Presidência.

Ele explicou, durante entrevista no programa “Papo Reto”, do TopMídiaNews, que o diretório ainda não tem a confirmação sobre a consolidação ou não da candidatura de Simone, e caso isso aconteça o apoio partidário será natural, porém o comportamento das lideranças que preferirem Lula ou Bolsonaro será avaliado.

“Temos muito claro o que nossos companheiros dizem na polarização que existe entre Lula e Bolsonaro. Muitos dos filiados já se posicionaram, uns a favor de Bolsonaro e outros de Lula. Nós repetamos o posicionamento, e nas pesquisas que encomendamos mostram que uma boa parte dos pré-candidatos já declararam que apoiam o presidente Bolsonaro e outra metade quer o ex-presidente Lula”, disse Mochi.

O emedebista diz que a campanha de governo de André Puccinelli não vai tomar lado, e vai respeitar todos os candidatos. “O melhor cenário é respeitar. Esperamos ter boa relação institucional com qualquer que seja o presidente a ser eleito, vislumbrando que o André vença as eleições.”

Além disso, diz que nada impede o apoio partidário a Simone Tebet. “Se ela for candidata, nós do MDB a teremos como candidata, até porque o partido e o diretório nacional estariam apresentando-a à sociedade.”

O que a executiva estadual não quer é tomar lado, pois isso poderia prejudicar a campanha, diz Mochi. “Entretanto, isso não significa que nós vamos ficar dando murro em ponta de faca e brigando com quem é Bolsonaro, que são nossos aliados e brigando com quem apoia o Lula e apoiam a nós. Não podemos entrar neste tipo de discussão, até porque hoje a eleição está polarizada.”

O emedebista afirma que a problemática nacional não é da estadual. E que Puccinelli não será moeda de troca, se houver novo condicionamento na articulação entre os partidos da terceira via. “Eles que resolvam. Agora, nós já resolvemos os problemas que nos foram colocados. A candidatura do André não é e não será moeda de troca para qualquer tipo de apoio lá na nacional. Já resolvemos essa questão, e se essa colocação for feita novamente em algum momento, vamos rechaçar esse tipo de acordo e condição.”

Ao finalizar, Mochi afirma que a relação boa com o governo federal é fundamental para um governador administrar um estado e obter recursos para grandes obras de transformação. Segundo ele, os futuros candidatos não devem deixar o calor da disputa afetar possíveis relações institucionais com o novo mandatário do país. (RSC)

Negociações

Mandetta diz que foi a Brasília materializar pré-campanha ao Senado

Ex-ministro diz não haver problema ter mais um disputando o cargo dentro da coligação

Rayani Santa Cruz

O pré-candidato ao Senado Luiz Henrique Mandetta (União) disse ao jornal *O Estado* que foi até Brasília para “materializar a pré-campanha ao Senado” em reunião com o secretário nacional do partido, ACM Neto, além de participar da solenidade que oficializou Luciano Bivar como pré-candidato ao Palácio do Planalto na terça-feira (31). O ex-ministro desmentiu que foi em busca de apoio para firmar-se como postulante na chapa majoritária com Rose Modesto, que disputa o governo do Estado.

Nos bastidores, a conversa de que o ex-ministro teria ido a Brasília para reforçar o interesse em concorrer ao Senado junto a ACM Neto foi ventilada, e inclusive que ACM teria ex-

gido do diretório estadual de MS que o médico seja o candidato principal, já que o procurador licenciado Sergio Harfouche (Avante), que também é pré-candidato a senador, busca aliança com o União. No entanto, Mandetta negou e disse que a reunião tratou apenas sobre planejamento de sua pré-campanha e recursos.

“Eu sempre tive apoio do partido. Isso aí não tem nenhuma discussão. Eu não fui lá buscar apoio. O que a gente foi fazer é conversar como vai se materializar agora, e como é que faremos a pré-campanha, valores de campanha, custo de marketing e esse tipo de coisa. Foi uma reunião normal de trabalho. A minha pré-candidatura ao Senado sempre existiu e ela sempre vai existir. Nada além disso, eu aproveitei para ajudar

um pouco nas questões de conteúdo.”

Candidaturas duplas

Conforme já publicado pelo jornal *O Estado*, aqueles que pleiteiam o Senado e que apoiam o mesmo pré-candidato ao governo do Estado podem tentar articular as “candidaturas duplas”. Isso porque uma brecha jurídica para o desmembramento de coligações estaduais para a disputa ao Senado virou mais um componente na costura nos palanques pelo país. Se de fato acontecer, abrirá um leque de probabilidades.

O pedido foi feito ao TSE (Tribunal Superior Eleitoral) pelo deputado federal Delegado Waldir (União Brasil-GO). Agora, o pedido está sob relatoria do ministro Edson Fachin, e será analisado pela Justiça Eleitoral.

Com a probabilidade, Harfouche afirma que vai concorrer ao Senado, e articula com a deputada Rose Modesto para seguir campanha na majoritária.

Perguntado sobre se sente ameaçado por conta do outro pré-candidato à única vaga, Mandetta afirma que não tem problema algum e explica que em 2018, por exemplo, quatro candidatos ao Senado concorreram ligados ao governador Reinaldo Azambuja (PSDB). “Não tem problema nenhum [Harfouche também ser pré-candidato]. Ele trafega num tipo de política que o partido dele, o Avante, tem feito. E se ele fizer parte da coligação não tem problema. Assim, como o Podemos na coligação pode ter um candidato ao Senado. Isso não tem problema nenhum. Na vez passada a campanha era

Nelsinho, Miglioli e a Soraya Thronicke, que era coligada ao Senado junto com a campanha do Reinaldo [governador]. E tinha um outro candidato que coligou que fez 1%.”

Para extinguir de vez as mazelas de bastidores, que chegaram a indicar que Mandetta seria impedido de disputar, ele tranquiliza e diz que o partido não vai escolher entre um e outro e que essa condicionante não existe. “Não é uma coisa assim, ou eu ou ele. Ele representa uma parte do eleitorado, fará a campanha dele e eu vou fazer a minha. E vai ter candidatos ao Senado nas outras chapas e pode ser que tenha mais de um também. E só vamos saber quantos candidatos ao Senado teremos após todos colocarem suas campanhas.”

Ex-ministro Luiz Henrique Mandetta disse que conversou com ACM Neto para elaborar sua campanha ao Senado

Cobrança



Vereador Victor Rocha participa de audiência de prestação de contas da saúde municipal

Vereador Dr. Victor Rocha cobra celeridade no repasse da Santa Casa

O vereador Dr. Victor Rocha (PP) participou da Audiência Pública de Prestação de Contas da Secretaria Municipal de Saúde (Sesau) do 1º Quadrimestre de 2022, realizada na última segunda-feira (30) na Câmara Municipal. Entre as cobranças do parlamentar progressista está o repasse da prefeitura para a Santa Casa. De acordo com o Dr. Victor Rocha, desde outubro de 2021 a Santa Casa aguarda o pagamento dos leitos destinados ao atendimento dos pacientes da COVID-19. “As notas já foram empenhadas e o pagamento não é realizado desde o ano passado.

O valor ultrapassa os R\$ 4,7 milhões, agravando ainda mais a situação do

hospital que já prestou o atendimento aos pacientes que ficaram internados na Santa Casa”, avaliou.

Victor Rocha disse ainda que falta o repasse dos valores de leito UTI de janeiro a março de 2022, que soma mais R\$ 1,44 milhão, e a continuidade dos atendimentos aos pacientes COVID, desde abril deste ano, sem aditivo contratual, que somam outros R\$ 1,2 milhão.

“São mais de R\$ 7,3 milhões que precisam ser repassados à Santa Casa, estamos pedindo para que a prefeitura de Campo Grande dê celeridade nos repasses para que os atendimentos não sejam paralisados”, finalizou. Durante a audiência pública foi apresentado o número de pes-

soas que aguardam na fila por consultas e exames, e são mais de 117 mil que estão no SisReg (Sistema de Regulação). Para resolver essa situação, o vereador Dr. Victor Rocha lembrou da Lei nº 6.779, de 25 de fevereiro de 2022, de sua autoria, que institui o Programa Saúde para Todos, cujo objetivo é a realização de mutirões para zerar as filas de espera no SUS.

“Com a execução do Programa Saúde para Todos, será possível realizar os mutirões da saúde com consultas, exames e cirurgias para atender as pessoas que estão aguardando na fila de regulação do SUS. Só assim poderemos dar acesso a um SUS de qualidade para nossa gente”, explica o Dr. Victor Rocha.

Doações

TSE amplia uso e libera Pix para arrecadação de campanha nas eleições

UOL-Folhapress

O TSE (Tribunal Superior Eleitoral) decidiu nessa quarta-feira (1º) por unanimidade ampliar o uso do Pix nas eleições de 2022, permitindo que campanhas possam arrecadar recursos pelo modelo de pagamento. Este será o primeiro pleito que contará com o Pix, lançado em outubro de 2020.

No ano passado, o TSE permitiu o pagamento de despesas eleitorais via Pix, desde que as chaves de transferência sejam o CPF ou CNPJ. Agora, a ampliação permitirá às campanhas políticas arrecadarem valores, via Pix, de pessoas físicas.

Assim como os pagamentos, a chave deverá ser o CPF do doador. A transação deverá seguir o limite, já estabelecido pelo TSE, de até 10% da renda bruta anual declarada pelo doador à Receita no ano anterior. Empresas continuam barradas de doar, seguindo decisão firmada pelo Supremo Tribunal Federal em 2015 que vetou o financiamento privado de campanhas.

Também passa a ser permitido o pagamento de despesas, via Pix, independentemente do período eleitoral e a arrecadação de recursos fora do período de campanha, também via Pix, por meio de venda de ingressos para almoços e jantares.

A consulta foi levada aos ministros pelo PSD em abril. Pareceres da área técnica do tribunal apontaram que o uso do Pix garante a identificação e rastreabilidade dos pagamentos. “Um ponto importante

a ser destacado da nova modalidade de operação bancária é a obrigatoriedade de registros eletrônicos que permitam a identificação dos operadores e da rastreabilidade da movimentação dos recursos, a partir da exigência de identificação das contas bancárias de origem e destino, da identificação do número de inscrição no Cadastro da Pessoa Física (CPF)”, afirmou a Assessoria de Contas Eleitorais e Partidárias (Asepa), em parecer.

Em voto, o ministro Sérgio Balthus, relator da consulta, disse que seguiria o entendimento da área técnica do tribunal. “Entendo que não há qualquer óbice para o uso dessa operação bancária, com o objetivo de recebimento de recursos, seja pelas agremiações, seja pelas campanhas eleitorais, desde que observadas as demais regras de contabilidade de partido, notadamente às fontes vedadas”, disse o ministro Sérgio Balthus, relator do processo.

Os demais integrantes da Corte concordaram com Balthus, incluindo André Mendonça.

Estreia em 2022

Esta será a primeira eleição em que o Pix será utilizado nas campanhas eleitorais. Lançado em outubro de 2020, o Pix é um modelo de pagamento do Banco Central em que o usuário cadastra uma “chave de transferência”, que pode ser um e-mail, número de telefone ou um QR Code, e transfere valores sem taxas e a qualquer momento entre instituições financeiras.

FOLHA DE S.PAULO PAINEL

Terceira via

O guarda-costas

Delegados da Polícia Federal ficaram incomodados com a prerrogativa dada aos candidatos à Presidência de escolher os responsáveis pela sua segurança. Em fóruns de debate, alguns classificaram a medida como absurda, por permitir que critérios políticos possam se sobrepor aos técnicos. A medida, afirmam, favorecerá a escolha de “militantes”. Em 2018, Alexandre Ramage fez a segurança de Jair Bolsonaro e depois foi indicado para a direção do órgão, mas acabou barrado pelo STF.

Intimidade

Um delegado ouvido sob condição de anonimato afirma que o modelo foi acertado com os partidos políticos e nenhum deles contestou. O objetivo é que os coordenadores da segurança possam ter alguma afinidade com os candidatos. Procurada, a Polícia Federal não respondeu.

De volta

A Prefeitura de Fortaleza vai acionar a Justiça para que a privatização da refinaria Lubnor pela Petrobras seja anulada. Como mostrou o PAINEL, ela funciona em um terreno em que 30% da área é pública e cujo uso foi cedido na década de 1970 à estatal.

Pechincha

Caso não consiga barrar o negócio, a prefeitura buscará uma indenização. “A gente ouviu uma proposta deles [Petrobras] de R\$ 9 milhões. Trata-se de uma área de 60 mil metros quadrados na orla. A gente está estudando o valor de mercado, que certamente é oito ou nove vezes maior do que isso”, diz.

Menos

Flávia Sanhes, assessora de Camilo Cristóforo (Avante), diz ter recebido ao todo R\$ 15 mil do vereador, e não diversas parcelas de R\$ 15 mil. Segundo ela, Cristóforo usou seu cartão de crédito porque o dele estava quebrado e fez compras parceladas.

Lupa

Como mostrou o PAINEL, o vereador é investigado por suposto enriquecimento ilícito por Polícia Civil e Ministério Público. Os R\$ 15 mil fazem parte de uma série de transações no total de R\$ 730 mil de Cristóforo em 2020 e que seriam incompatíveis com sua renda.

Mais-valia

Em carta intitulada “Ruptura com o PSOL”, um grupo anunciou a desfiliação da sigla. O motivo seria a descaracterização progressiva da legenda nos últimos anos, com abandono do ideal de “superação da ordem burguesa” para priorizar estratégias eleitorais.

Gota d’água

Esse processo teria culminado no apoio à chapa de Lula com Geraldo Alckmin (PSB) e na federação com a Rede. O texto é assinado por 56 membros do partido.

Zero

Do presidente do PSDB-SP, Marco Vinholi, em resposta às críticas recentes de Fernando Haddad (PT) ao partido. “A avaliação de Haddad como comentarista do PSDB é a mesma que teve como prefeito de SP: altamente reprovado”.

Alvejante

A mesa de autoridades do lançamento da pré-candidatura presidencial de Luciano Bivar (União Brasil), em Brasília, deu de ombros para a diversidade. Era composta por 20 homens brancos, 2 mulheres brancas e nenhum negro. As únicas representantes femininas foram a senadora Soraya Thronicke e a deputada Rose Modesto, ambas de MS.

Embaixador

Geraldo Alckmin (PSB) entrou em campo para tentar atrair o PSD para a coligação de Lula (PT) já no primeiro turno. Ele participará da primeira agenda pública entre o petista e o ex-prefeito de Belo Horizonte Alexandre Kalil (PSD), em Uberlândia, no dia 10. O ex-governador tem boa relação com caciques da sigla e quase se filiou a ela para disputar o governo de SP.

Desapega

O pré-candidato do Novo à Presidência, Felipe d’Avila, enviou carta aos demais concorrentes ao cargo pedindo que eles devolvam suas cotas do fundo eleitoral ao Tesouro Nacional. Segundo ele, os R\$ 4,9 bi de recursos públicos poderiam ser usados em áreas como saúde e educação.

Honoraria

Candidato à reeleição, o governador Rodrigo Garcia (PSDB) recebeu em audiência o sargento da PM Luciano Garcia, que impediu o assalto a uma casa no bairro do Morumbi, no final de semana. Um dos dois assaltantes foi baleado pelo policial e morreu.

Script

Na audiência, o governador parabenizou o PM, que ficou ferido, pelo “ato de bravura” e o chamou de “herói”. É mais um gesto do tucano em direção a um discurso linha dura na área da segurança. No início do mês, ele disse que “bandido que levantar a arma para policial vai levar bala”.

com Guilherme Seto e Juliana Braga

PSDB adia decisão sobre aliança com MDB e Tebet para o dia 9

Tucanos ainda pressionam senadora para destravar impasses regionais

O apoio a Simone Tebet (MDB) pela federação PSDB/Cidadania ainda não foi definido. O PSDB adiou para o próximo dia 9 a decisão em relação ao nome da senadora como candidata à Presidência da República ou o lançamento de uma candidatura própria.

O anúncio foi feito pela direção da legenda. A reunião será um dia depois do prazo final acordado pelos partidos PSDB, Cidadania e MDB para solucionar as alianças regionais que têm empacado a chancela do nome da emebista.

A reunião da executiva da sigla deveria ser realizada nesta quinta-feira (2), mas a definição esbarrou na dificuldade de viabilizar essas alianças regionais.

Em troca do apoio a Tebet, os tucanos aumentaram a pressão para que o MDB apoie os seus pré-candidatos a governador, principalmente no Rio Grande do Sul e em Mato Grosso do Sul, que é o estado de Tebet. Em MS, o MDB resiste a retirar a pré-candidatura do ex-governador André Puccinelli para apoiar o pré-candidato do PSDB, Eduardo Riedel. Puccinelli é aliado político de Tebet, mas até agora não deu sinais de que pode ceder para ajudar a correlição, e assim também se posicionam os líderes do partido no Estado.

Até agora, porém, o MDB de Mato Grosso do Sul se



Simone Tebet viaja em pré-campanha pelo Brasil e negocia apoios

opôs a abrir mão da candidatura. Mas lideranças tucanas querem que o presidente do MDB, Baleia Rossi, intervenha, se necessário, no diretório de MS para fazer valer o pacto de centro da terceira via com PSDB e Cidadania.

Reservadamente, lideranças tucanas têm dito que uma candidata a presidente precisa demonstrar força política em seu estado e não pode ser subserviente a aliados políticos.

Na eleição gaúcha, por sua vez, também há resistência do MDB, e os dirigentes da sigla têm dito que a pré-candidatura

do deputado estadual Gabriel Souza será mantida. Ainda assim, há mais otimismo de que haja um entendimento entre PSDB e MDB, já que Souza foi presidente da Assembleia Legislativa quando as reformas do ex-governador Eduardo Leite foram aprovadas pela Casa e ajudaram o estado a voltar a pagar salários dos servidores em dia.

Em Pernambuco, o PSDB terá como candidata ao governo do estado Raquel Lyra. Os tucanos esperam o apoio do deputado federal Danilo Cabral, que visava concorrer ao cargo de governador

pelo MDB.

Nota tucana

O PSDB emitiu um comunicado em sua página no Twitter onde informa que adiou a decisão e negociações até o dia 8. “PSDB/Cidadania e MDB acordaram o dia 8 de junho, quarta-feira, como prazo final para a definição das alianças regionais.

Na quinta-feira, a Executiva ampliada do PSDB se reúne para confirmar apoio à candidatura de Simone Tebet ou lançamento de candidatura própria à Presidência”, diz na rede social.

Pré-candidatura

Marun assegura com Baleia Rossi: MS fora da negociação do PSDB para apoiar Simone

Rayani Santa Cruz

O ex-ministro Carlos Marun se reuniu com o presidente nacional do MDB, deputado Baleia Rossi, na terça-feira (31), onde sacramentou o apoio da nacional à candidatura de André Puccinelli e o respeito à vontade do diretório estadual. Marun disse ao jornal *O Estado* que MS estará fora das negociações nacionais e condicionantes com o PSDB, na troca de apoio a Simone Tebet a presidente. O acordo formado diz que no primeiro turno as candidaturas dos partidos andam separadas com Puccinelli e Eduardo Riedel pelo PSDB, e em caso de segundo turno onde o MDB não esteja, o apoio ao tucano.



O ex-ministro Carlos Marun se reuniu com presidente nacional do MDB, Baleia Rossi

“Nós levamos esses argumentos a direção nacional do MDB, e a direção discutiu com a direção nacional do PSDB,

e hoje o PSDB busca o apoio do MDB em três estados, mas entre eles não está MS. Eles buscam apoio no Rio Grande

do Sul, Pernambuco e Minas Gerais. Eles entenderam que aqui no MS, o melhor caminho é esse das candidaturas separadas no primeiro turno e num eventual segundo turno, onde não estejamos nos enfrentando, termos uma discussão de um apoio mútuo.”

Marun destacou que, mesmo com as afirmativas do diretório estadual do MDB há alguns dias, ele achou como ideal se reunir com Baleia Rossi para assegurar a candidatura de Puccinelli.

Segundo ele, as tratativas foram tranquilas e houve exposição da vontade estadual. “Estive com ele onde ratifiquei o nosso pensamento e tive dele a certeza de que Mato Grosso do Sul não estaria nessas negociações.”

Justiça eleitoral

Fim do prazo termina com 3 federações criadas

Agência Brasil

O prazo para as federações partidárias obterem registro no Tribunal Superior Eleitoral (TSE) e ficarem aptas a concorrer nas eleições deste ano encerrou na terça-feira (31). Até o momento, o TSE homologou a formação de três federações partidárias. Isso quer dizer que elas cumpriram os requisitos formais exigidos na Lei nº 14.208/2021, que criou o novo instituto.

Um dos requisitos é de que

a união das siglas, bem como um programa conjunto e uma diretoria em comum, tenham sido aprovados pelo órgão de deliberação nacional de cada uma das agremiações envolvidas.

A primeira federação aprovada pelo TSE chama-se Brasil da Esperança e reúne PT, PCdoB e PV. A Brasil da Esperança será presidida por Gleisi Hoffmann, atual presidente do PT. A primeira e a segunda vice-presidências ficam com Luciana Santos, presidente do PCdoB, e José

Luís Penna, presidente do PV. Outra federação, que reunirá PSOL e Rede, será presidida por Guilherme Boulos, atual chefe do PSOL, e terá como vice-presidente Heloísa Helena, que comanda a Rede.

Completa a lista a federação formada por PSDB e Cidadania, que será chefiada pelo presidente tucano Bruno Araújo, tendo como vice Roberto Freire, presidente do Cidadania.

Agora, esses partidos devem ficar unidos por quatro anos, agindo como

bancada única no Congresso Nacional, por exemplo. A aliança deve ser respeitada também pelos diretórios regionais.

O ingresso em uma federação ajuda ainda as siglas menores a superar a cláusula de barreira, mantendo assim verbas do fundo partidário e o acesso a cargos de liderança. Isso ocorre porque os votos nas eleições proporcionais, para deputado federal e estadual, são contabilizados de forma única para toda a federação.

Guerra na Ucrânia

EUA darão mísseis à Ucrânia; Rússia vê “gasolina no fogo”, faz manobra nuclear e anuncia hipersônico

Tensão entre potências ocorre enquanto Moscou chega perto de tomar província de Lugansk

Igor Gielow

Folhapress

Enquanto a Rússia chega perto do objetivo de conquistar a província de Lugansk, na Ucrânia, Estados Unidos e Alemanha anunciaram o envio de armas avançadas há muito requisitadas por Kiev na luta contra a invasão que começou há 98 dias. A reação foi imediata. “Acreditamos que os EUA estão adicionando gasolina ao fogo de forma intencional e diligente”, afirmou o porta-voz do Kremlin, Dmitri Peskov. Questionado se o território russo foi atingido pelos novos mísseis prometidos pelos EUA a Kiev, ele comentou: “Não falemos nos piores cenários”.

Na terça (31), o presidente Joe Biden confirmou o envio de sistemas que foram identificados no Pentágono como sendo o M142 Himars (Sistema de Foguetes de Artilharia de Alta Mo-

bilidade, na sigla inglesa) para os ucranianos. São lançadores de mísseis de médio alcance.

“É extremamente negativo”, disse o vice-chanceler Serguei Riabkov à agência RIA-Novosti, afirmando que a medida coloca as duas potências nucleares sob risco de enfrentamento. A reação prática foi previsível: um exercício de forças nucleares e a entrada em serviço de mais um míssil hipersônico em seu arsenal.

Não há detalhes sobre quando e como os sistemas de artilharia serão enviados, mas a experiência recente mostrou que os EUA podem fazê-lo de forma rápida. Não deverá, contudo, ser suficiente para evitar a queda de Severodonetsk, última cidade importante de Lugansk sob ataque duro russo.

Serhii Haidai, governador da província, que integra o Donbass ao lado da de Donetsk, disse que Moscou virtualmente controla a cidade, 70%

ocupada. Se finalizar o serviço ali, Vladimir Putin poderá concentrar forças para tentar tomar o resto de Donetsk e cumprir o que anunciou como objetivo nesta fase da guerra – se vai aproveitar e parar por aí, é outra história.

Apesar do passo, houve certo comedimento por parte dos EUA. Segundo informações extraoficiais, o modelo do Himars a ser entregue tem alcance de 80 km, enquanto há versões que chegam a quase 300 km. Essas haviam sido negadas por Biden na segunda (30), por representar o risco de ataques em território russo e conseqüente escalada que vê no fim do caminho uma Terceira Guerra Mundial.

O próprio presidente ucraniano, Volodimir Zelenski, afirmou que seu país não usaria tais mísseis contra o solo do vizinho. As armas fazem parte do novo pacote de armas americanas para

PRIMEIRA CONDENAÇÃO POR FAKE NEWS DA GUERRA

Uma corte em Zabaikalski, região no extremo oriente russo, condenou pela primeira vez por ofensa criminal um cidadão por ter espalhado o que considerou fake news sobre a Guerra da Ucrânia.

Piotr Milnikov recebeu uma multa equivalente a R\$ 77 mil por ter “postado vídeos notoriamente falsos” em um chat que moderou em março. O conteúdo não foi divulgado, mas é sabido que a lei aprovada na Rússia para coibir

dissenso é arbitrária, com fake news sendo o que o juiz acha que é.

Como se declarou culpado, Milnikov escapou de pegar cinco anos de cadeia, a pena proposta para o crime a ele atribuído. (Igor Gielow)

Kiev, de US\$ 700 milhões. A argumentação não convenceu os russos, cuja concentração de forças na região de Kursk com alegação defensiva tem levantado suspeitas de novas ações pelo nordeste ucraniano.

Não ajudou no clima um segundo anúncio, na manhã dessa quarta (1º), feito pelo premiê alemão, Olaf Scholz, de que seu país iria colocar à disposição de Zelenski o sistema antiaéreo Iris-T SL, “o mais avançado à

disposição da Alemanha”.

Como toda medida do tipo de Berlim, é melhor esperar para ver; já que os blindados de defesa antiaérea prometidos há mais de um mês até agora não apareceram em campo. Os alemães são vistos em Kiev como apoiadores velados de Putin, dado que os russos são fornecedores de boa parte de sua energia – o embargo ao petróleo russo passou por uma negociação que dá tempo ao

país para buscar alternativas.

O Iris-T SL é a versão de curto e médio alcance lançada de terra, com um míssil com guiagem por radar, do modelo com busca infravermelha usada por aviões – comprado pela Força Aérea Brasileira para seu novo caça, o Gripen. Além da queixa de Riabkov, cerca de mil soldados estão em exercícios de prontidão para uso de armas nucleares na região de Ivanovo, noroeste de Moscou.

Vaticano

“Não usem o trigo como arma de guerra”, pede papa Francisco

O papa Francisco fez um apelo para que seja suspenso o bloqueio às exportações de trigo da Ucrânia. O líder católico, no entanto, não se referiu diretamente a nenhuma autori-

dade ou à Rússia, acusada pelo Ocidente de usar o bloqueio como uma chantagem.

“O bloqueio das exportações de trigo da Ucrânia é muito preocupante porque a vida de

milhões de pessoas depende disso”, disse Francisco.

“Apelo de coração para que todos os esforços sejam feitos para resolver este problema, para garantir o direito universal

à alimentação. Por favor! Não usem o trigo, um alimento básico, como arma de guerra”, pediu o papa, sob aplausos.

Uma crise global de alimentos, marcada também pela

alta de preços. “Estamos potencialmente à beira de uma crise alimentar muito profunda ligada à introdução de restrições ilegais contra nós e às ações das autoridades ucranianas que

minaram o caminho para o Mar Negro e não estão enviando grãos de lá, apesar de a Rússia não impedi-las de maneira alguma”, disse o porta-voz do Kremlin, Dmitri Pesko. (Reuters)



Mato Grosso do Sul cresce e onde tem desenvolvimento, tem o trabalho do **Deputado Estadual.**



As ações da Assembleia Legislativa estão por todos os cantos de Mato Grosso do Sul. Crianças e jovens na escola, saúde e segurança para as famílias, emprego digno, meio ambiente protegido e assistência social para quem mais precisa. Todos esses direitos são garantidos por meio da proposição, discussão e aprovação de projetos e emendas, que garantem apoio e recursos para todos os municípios do Estado e melhoram a qualidade de vida de quem mais importa: **o cidadão sul-mato-grossense.**



**ASSEMBLEIA
LEGISLATIVA**
MATO GROSSO DO SUL



Desastres naturais

Mortes por chuvas em 2022 já superam ano passado inteiro

Ao menos 7,8 milhões de pessoas foram afetadas, tendo de deixar as casas permanente ou temporariamente

O número de mortos em desastres causados por excesso de chuva no Brasil teve um aumento expressivo neste ano.

Nos primeiros cinco meses de 2022, 457 pessoas morreram em desastres causados pelo excesso de chuva no Brasil, segundo levantamento da CNM (Confederação Nacional de Municípios) com base nos dados das defesas civis municipais. O dado inclui as 91 pessoas que morreram em desastre em Recife na última semana.

O total de 457 óbitos representa um aumento de 57% em relação a 2021, quando o número de mortos pela chuva no ano todo foi de 290 pessoas. Desde 2019 o número de mortes pela chuva já vinha crescendo em relação aos anos anteriores. Foram 297 mortos em 2019 e 216

em 2020. Como comparação, entre 2014 e 2018 morreram menos de 100 pessoas por ano por causa da chuva (veja gráfico).

Em um relatório sobre os danos causados pelo excesso de chuvas, a entidade aponta que, apesar de os desastres terem sido desencadeados pelo alto volume de precipitação, muitos dos problemas – incluindo mortes evitáveis – são resultado da falta de políticas públicas.

“Os diversos desastres ocorridos, a despeito de sua natureza, como chuvas torrenciais e consequentes deslizamentos de terra e inundações, escondem muitas vezes a ausência de políticas públicas de habitação, saneamento básico e infraestrutura eficazes e deixam claro a precariedade da articulação de

políticas de prevenção contra desastres pelos entes federados”, afirma a entidade em um relatório publicado em abril.

Além das mortes, pelo menos 7,8 milhões de pessoas foram afetadas pelas chuvas, tendo de deixar suas casas de forma permanente ou temporária.

Estados mais afetados

O maior desastre em número de óbitos de 2022 aconteceu em fevereiro em Petrópolis, no Rio de Janeiro, quando 233 pessoas morreram em razão de deslizamentos e alagamentos causados pela chuva.

Na época, a BBC questionou o governo do estado sobre relatos de moradores da área afetada de que eles não tinham outro lugar para ir. O governo de Claudio Castro afirmou que



Subiu para 110 o número de mortes confirmadas em Pernambuco

Mortes por excesso de chuva no Brasil

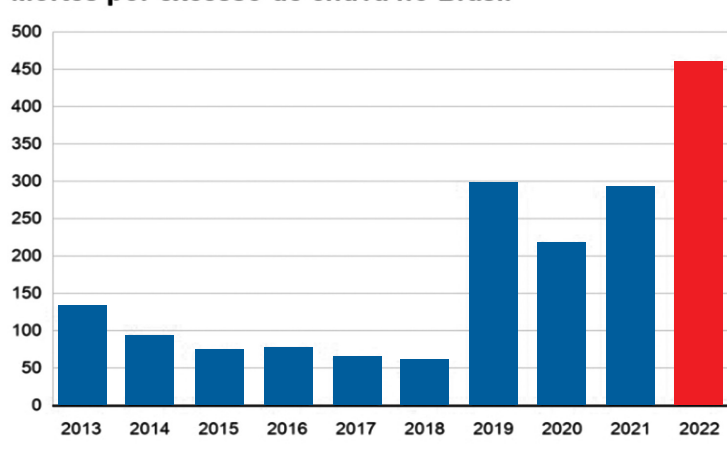

Fonte: Confederação Nacional dos Municípios / Defesas Civis BBC

a falta de habitação é um problema que vem desde 2011 e que a construção de moradias depende da liberação de terrenos

pela Prefeitura de Petrópolis.

O Rio de Janeiro teve outro desastre em abril, quando as chuvas causaram desliza-

mentos que deixaram 20 mortos (11 mortos em Angra dos Reis, 7 em Paraty e 1 em Mesquita).

Os estados do Nordeste também foram fortemente afetados. Somente em Recife (PE), pelo menos 91 pessoas morreram na última semana. Outras 26 pessoas morreram na Bahia no início do ano.

A Região Nordeste também teve 1,2 milhão de pessoas afetadas pelas chuvas e pelo menos R\$ 3 milhões em prejuízo nos últimos seis meses, com danos à pecuária, à agricultura, à indústria, ao comércio, aos sistemas de geração energia, de abastecimento de água, de esgoto, de limpeza, de segurança pública, de controle de pragas, de transportes e de telecomunicações.

IBGE

Taxa de desocupação no país é a menor desde 2015

O trimestre encerrado em abril de 2022 mostrou uma abertura de 690 mil vagas com carteira assinada no setor privado em relação ao trimestre encerrado em janeiro. Na comparação com o mesmo trimestre de 2021, 3,659 milhões de vagas com carteira assinada foram criadas no setor privado.

É a menor marca para o

período desde 2015 (8,1%), quando a economia estava em recessão.

O total de pessoas trabalhando com carteira assinada no setor privado foi de 35,247 milhões no trimestre até abril, ao passo que as que atuavam sem carteira assinada alcançaram um recorde de 12,474 milhões, 91 mil a mais que no trimestre anterior.

Saúde

COVID-19 responde por 59% dos casos de SRAG

O Boletim InfoGripe da Fundação Oswaldo Cruz (Fiocruz), divulgado ontem (1º), mostra que a COVID-19 responde por 59,6% dos casos de SRAG (síndrome respiratória aguda) com identificação viral nas últimas quatro semanas. A porcentagem aumentou em relação à divulgação da semana passada, quando a COVID-19 representava 48% dos casos positivos. O boletim mostra que a tendência é de aumento.

De acordo com a Fiocruz, entre os casos de SRAG que evoluíram para morte, 91,1% dos que tinham identificação viral testaram positivo para a COVID-19. O

boletim considera os dados inseridos no Sistema de Informação de Vigilância Epidemiológica da Gripe (Sivep-Gripe) até 30 de maio e é referente ao período de 22 a 28 de maio. A estimativa é de 7,2 mil casos de SRAG nesse período.

O boletim mostra que a curva nacional de casos continua com índices de crescimento tanto nas tendências de longo prazo, consideradas as últimas seis semanas, quanto no curto prazo, consideradas as últimas três semanas.

Nas quatro últimas semanas epidemiológicas, entre a população em geral, a prevalência entre os casos

com resultado positivo para vírus respiratórios foi de influenza A (4%); influenza B (0,4%); vírus sincicial respiratório (25,1%); e Sars-CoV-2, vírus responsável pela COVID-19 (59,6%). Entre as mortes, a presença de vírus entre os positivos foi de influenza A (1,6%); vírus sincicial respiratório (4,1%) e Sars-CoV-2 (91,1%).

Consideradas apenas as crianças de até 4 anos de idade, foi verificado o predomínio do vírus sincicial respiratório, seguido dos casos de Sars-CoV-2, rinovírus e metapneumovírus. Nesse grupo, os casos associados à COVID-19 nas últimas quatro semanas ultrapassaram os registros associados ao rinovírus. Segundo o boletim, essa é uma alteração decorrente do aumento de casos de COVID-19

na população em geral.

De acordo com o boletim, apenas 7 das 27 unidades federativas não apresentam sinal de crescimento na tendência de longo prazo. Os estados que apresentam sinal de estabilidade são Mato Grosso, Tocantins, Maranhão, Piauí, Pernambuco, Sergipe e Espírito Santo.

No ano epidemiológico 2022, segundo a Fiocruz, foram notificados 147.683 casos de SRAG, sendo 72.197 (48,9%) com resultado laboratorial positivo para algum vírus respiratório, 53.782 (36,4%) negativos, e ao menos 13.916 (9,4%) aguardam resultado laboratorial. Entre os casos positivos do ano corrente, 5,2% são influenza A, 0,1% influenza B, 8,8% vírus sincicial respiratório e 83,2% Sars-CoV-2 (COVID-19).

BANCO DO BRASIL PÁTRIA AMADA BRASIL GOVERNO FEDERAL

Edital de Notificação

O Banco do Brasil S.A., conforme autorização concedida por intermédio da Portaria MF nº 202, de 21 de julho de 2004, Norma de Execução de Dívida MDA/SRA nº 01, de 29 de junho de 2011 e o contrato de financiamento entre este agente financeiro e o(s) mutuário(s) abaixo identificado(s), após esgotadas as tentativas de ciência por meio de notificação via remessa postal (AR), NOTIFICA POR OPERAÇÃO INADIMPLIDA DE CRÉDITO FUNDIÁRIO, que a não liquidação da operação no prazo máximo de 90 (noventa) dias, contados a partir da data de publicação deste Edital, resultará no encaminhamento de processo à Procuradoria Geral da Fazenda Nacional PGFN, para inscrição em Dívida Ativa da União e tornar passível de inscrição no Cadastro Informativo de Créditos não Quitados do Setor Público Federal Cadin.

Para realização dos pagamentos devidos, o devedor deverá se dirigir à dependência do Banco responsável pela operação.

NOME	CPF	PARTICIPAÇÃO	Nº OPERAÇÃO
ESPOLIO PAULO CHITES HERTZOGUES	39794032972	MUTUARIO PRINCIPAL	4006129
ESPOLIO GASPARD RODRIGUES DA SILVA	6295050123	MUTUARIO PRINCIPAL	4006177

Itelem Campos Andrade
Gerente Geral

BANCO DO BRASIL PÁTRIA AMADA BRASIL GOVERNO FEDERAL

Edital de Notificação

REFERENTE À COBRANÇA DE CRÉDITOS INADIMPLIDOS COM RISCO DA UNIÃO OU FUNDOS PÚBLICOS FEDERAIS, CUJA ADMINISTRAÇÃO ESTÁ A CARGO DO BANCO DO BRASIL S.A., COMUNICANDO A ALTERAÇÃO DE CREDOR, VENCIMENTO DE DÍVIDA E INSCRIÇÃO NO CADIN, DOS CRÉDITOS ADQUIRIDOS OU DESONERADOS DE RISCO PELA UNIÃO, NA FORMA DA MP 2.196-3, DE 24.08.2001.

O Banco do Brasil S.A., conforme autorização concedida por meio da Portaria do Ministério da Fazenda nº 202, de 21 de julho de 2004, publicada no Diário Oficial da União, de 23.07.2004, NOTIFICA O(S) RESPONSÁVEL(S) POR OPERAÇÃO INADIMPLIDA DE SECURITIZAÇÃO, ABAIXO RELACIONADO(S), que a não regularização da operação no prazo máximo de 90 (noventa) dias, contados a partir da data da publicação deste Edital:

a) resultará no encaminhamento do crédito não quitado à Procuradoria-Geral da Fazenda Nacional - PGFN, tomando o débito passível de inscrição em Dívida Ativa da União;

b) tomará o débito passível de inscrição no Cadastro Informativo de Créditos não Quitados do Setor Público Federal - CADIN, nos termos da Lei nº 10.522, de 19.07.2002.

Comunicamos que o crédito inadimplido, referente à operação abaixo relacionada, foi transferido à União, em 29.06.2001, ao amparo da Medida Provisória nº 2.196-3, de 24 de agosto de 2001.

Para a realização dos pagamentos devidos e/ou obtenção de informações a respeito das dívidas, o devedor deverá se dirigir à dependência do Banco responsável pela condução da operação.

NOME	CPF	PARTICIPAÇÃO	Nº OPERAÇÃO
ESPOLIO DE EPAMINONDAS SIRAVEGNA	007.587.871-20	MUTUARIO	243.100.513

Itelem Campos Andrade
Gerente Geral

COMUNICADO OI AOS CLIENTES

A Oi S/A, em Recuperação Judicial, Concessionária do Serviço Telefônico Fixo Comutado - STFC, na Região II do Plano Geral de Outorgas - PGO, exceto nos Setores 20 (Londrina e Tamarana no Paraná), Setor 22 (Paranaíba, no Mato Grosso do Sul) e Setor 25 (Burlite Alegre, Cachoeira Dourada, Inaciolândia, Itumbiara, Paranaíba e São Simão, em Goiás), comunica aos seus clientes e interessados, do Estado de Mato Grosso do Sul, os novos valores a serem praticados para as Prestações, Utilidades e Comodidades - PUC, abaixo relacionadas, com vigência a partir de julho de 2022. Valores corrigidos levando em consideração o IST de janeiro/2022.

Serviço	Incidência	Valores em Reais
		Filial MS
1 - Serviços Inteligentes		
CHAMADA EM ESPERA	Mensal	10,00
DISCAGEM ABREVIADA	Mensal	10,00
LINHA EXECUTIVA	Mensal	10,00
NÃO PERTURBE	Mensal	10,00
IDENT. CHAMADAS TELEFÔNICAS	Mensal	20,72

Obs: Os pacotes que incluem a junção de vários serviços inteligentes, serão reajustados de acordo com cada serviço prestado.

COMUNICADO OI AOS CLIENTES

A Oi S/A, em Recuperação Judicial, Concessionária do Serviço Telefônico Fixo Comutado - STFC na Região II do Plano Geral de Outorgas, exceto os setores 20 (Londrina e Tamarana no Paraná), 22 (Paranaíba em Mato Grosso do Sul) e 25 (Burlite Alegre, Cachoeira Dourada, Inaciolândia, Itumbiara, Paranaíba e São Simão em Goiás), comunica aos seus clientes e interessados os valores máximos a serem praticados para os Planos Alternativos do Serviço Telefônico Fixo Comutado, na modalidade Longa Distância Nacional (LDN) nº 170, "DDD Unificado", válidos a partir de Julho de 2022.

1. Valores máximos homologados: em Reais incluindo impostos e contribuições sociais, com data-base para futuros reajustes tarifários a partir de julho de 2022, tomando-se o Índice de Serviços de Telecomunicações - IST relativo ao mês de janeiro de 2022 como básico para o cálculo do reajuste.

1.1 Valores das Franquias Mensais

Consumo mínimo mensal contratado (minutos)	MS e TO
Franquia para Fixo - Fixo 10	18,08
Franquia para Fixo - Fixo 30	53,08
Franquia para Fixo - Móvel 30	72,27
Franquia para Fixo - Móvel Oi 5000 **	8.942,83
Franquia para Móvel Oi	8.942,83

1.2. Valor do minuto caso não seja contratada franquia ou do minuto excedente às franquias contratadas

Tipo Ligação	MS e TO
VC2 Fixo-Móvel - HN	2,83628
VC2 Fixo-Móvel - HR	2,52993
VC3 Fixo-Móvel - HN	3,12295
VC3 Fixo-Móvel - HR	2,81655
Minuto excedente HN Fixo-Fixo	1,28985
Minuto excedente HR Fixo-Fixo	1,03187
VC2 Móvel-Fixo e Móvel-Móvel - HN	2,83628
VC2 Móvel-Fixo e Móvel-Móvel - HR	2,52993
VC3 Móvel-Fixo e Móvel-Móvel - HN	3,12295
VC3 Móvel-Fixo e Móvel-Móvel - HR	2,81655

(*) Exceto nos Setores 20, 22 e 25 da Região II (Londrina e Tamarana no PR, Paranaíba no MS e Burlite Alegre, Cachoeira Dourada, Inaciolândia, Itumbiara, Paranaíba e São Simão em GO).
Franquia para Fixo - Móvel Oi 5000 ** - somente chamadas para terminais móveis dentro da rede da Oi.
Horário Normal - De segunda-feira a sábado, exceto feriados nacionais, de 7:00h às 21:00h. Horário Reduzido - De segunda-feira a sábado, de 0:00h às 7:00h e das 21:00h às 24:00h. Domingos e feriados nacionais, das 0:00h às 24:00h.
VC2 - Aplicável nas chamadas em que o usuário originador e receptor estiverem em áreas de tarifação diferentes, porém ambas dentro da mesma área de numeração primária. Exemplo: Origem 21 Destino 22. VC3 - Aplicável nas chamadas em que o usuário originador e receptor estiverem em áreas de numeração primária diferentes. Exemplo: Origem 21 Destino 31.

COMUNICADO OI AOS CLIENTES

A Oi S/A, em Recuperação Judicial, Concessionária do Serviço Telefônico Fixo Comutado - STFC na Região II do Plano Geral de Outorgas, exceto os setores 20 (Londrina e Tamarana no Paraná), 22 (Paranaíba em Mato Grosso do Sul) e 25 (Burlite Alegre, Cachoeira Dourada, Inaciolândia, Itumbiara, Paranaíba e São Simão em Goiás), comunica aos seus clientes e interessados, do estado do Mato Grosso do Sul, os valores máximos homologados e os novos valores promocionais a serem praticados para o Plano Alternativo Local relacionado abaixo, vigente a partir de julho de 2022.

1 - Valores máximos homologados: em Reais incluindo impostos e contribuições sociais, com data-base para futuros reajustes tarifários de julho de 2022, tomando-se o Índice de Serviços de Telecomunicações - IST relativo ao mês de janeiro de 2022 como básico para o cálculo do reajuste.

Plano	Item Tarifário	Valores em Reais, com tributos inclusos, válidos para a filial MS	
PA 154 - Oi Fixo	ASSINATURA SEM FRANQUIA - 0 MIN	63,02	
	ASSINATURA OI FIXO - 100 MINUTOS	91,50	
	ASSINATURA OI FIXO - 200 MINUTOS	94,69	
	ASSINATURA OI FIXO - 300 MINUTOS	119,98	
	ASSINATURA OI FIXO - 500 MINUTOS	155,59	
	ASSINATURA OI FIXO - 1.000 MINUTOS	203,05	
	ASSINATURA OI INTERNET SEM LIMITE	90,57	
	FRANQUIA FIXO-MÓVEL - 10 MINUTOS	16,89	
	FRANQUIA FIXO-MÓVEL - 30 MINUTOS	49,20	
	FRANQUIA LOCAL FIXO-MÓVEL	49,20	
	FRANQUIA FIXO-MÓVEL - 75 MINUTOS	119,18	
	FRANQUIA LOCAL FIXO-MÓVEL	119,18	
	75 MINUTOS - OUTRAS / OI	307,51	
	FRANQUIA LOCAL FIXO-MÓVEL	307,51	
PA 154 - Oi Fixo	ASSINATURA SEM FRANQUIA - 0 MIN	40,15	
	ASSINATURA OI FIXO - 100 MINUTOS	63,94	
	ASSINATURA OI FIXO - 200 MINUTOS	72,32	
	ASSINATURA OI FIXO - 300 MINUTOS	87,72	
	ASSINATURA OI FIXO - 500 MINUTOS	129,98	
	ASSINATURA OI FIXO - 1.000 MINUTOS	166,32	
	Obs:		
	1) Os valores acima estão em Reais e com tributos inclusos.		
	2) Os demais valores dos Planos acima, não divulgados neste comunicado, permanecem inalterados. Qualquer alteração será previamente divulgada;		
	3) HN - Horário Normal; HR - Horário Reduzido.		

Segurança

MS espera padronização nacional para implantar câmeras nos uniformes da PM

Atualmente, gravações são realizadas em operações pontuais do BP Choque

Rafaela Alves

O uso de câmeras corporais pelas polícias brasileiras tem avançado. Mato Grosso do Sul, conforme a Sejusp (Secretaria de Estado de Justiça e Segurança Pública) também aguarda uma padronização nacional, por meio do Consesp (Colégio Nacional de Secretários de Segurança), para implementação de câmeras acopladas aos uniformes dos policiais militares.

O comandante da PMMS (Polícia Militar de Mato Grosso do Sul), coronel Marcos Paulo, confirmou ao jornal *O Estado* a informação de que o Estado aguarda pela padronização. No entanto, assegurou que gravações já são feitas pela corporação em algumas ações pontuais, como, por exemplo, de reintegração de posse.

“O Batalhão de Choque tem um policial, o recolhedor

de provas, que filma toda ação, justamente porque, se ocorrer alguma coisa, temos como provar a atuação policial. Então usamos em reintegração de posse, desobstrução de pista, ações em presídio”, disse em entrevista ao jornal *O Estado*.

Marcos Paulo lembrou ainda de uma reintegração que comandou em 2010, no município de Sidrolândia, onde conseguiu comprovar que a equipe agiu em legítima defesa graças às filmagens. “Então com as imagens podemos nos resguardar e neste caso de Sidrolândia comprovar que fomos recebidos com disparos de armas de fogo”, contou.

Ainda segundo o comandante da PM, atualmente alguns policiais, com seus equipamentos próprios, já realizam gravações. “Então em momento nenhum eu digo

que é prejudicial para o policial, pelo contrário, a câmera serve para proteger o policial que está ali desenvolvendo uma ação com eficiência”, ressaltou.

No Brasil, a tecnologia na farda dos agentes já é adotada em, pelo menos, quatro estados: São Paulo, Santa Catarina, Rondônia e Rio de Janeiro. Inclusive no estado carioca, os policiais militares começaram a usar as câmeras filmadoras acopladas aos uniformes na última segunda-feira (30).

Conforme levantamento feito pelo “Estadão” sobre a adoção dos equipamentos, apenas Acre e Sergipe afirmaram não planejar as câmeras.

Ainda de acordo com o jornal de São Paulo, a adoção da tecnologia pode ganhar mais adesão a partir da finalização da diretriz elaborada

pelo Colégio Nacional de Secretários de Segurança.

Inclusive, em fevereiro deste ano, eles finalizaram a minuta de um procedimento-padrão sobre o uso das câmeras a ser adotado em todo o Brasil.

São Paulo

Na Polícia Militar do Estado de São Paulo, a tecnologia começou a ser utilizada em 2020 e, segundo levantamento da corporação, realizado em abril deste ano, os batalhões que adotaram o sistema de câmeras acopladas nos uniformes apresentaram uma redução de 87% nas ocorrências de confronto.

No estado, os equipamentos registram áudio e vídeo em tempo real. Ainda conforme a PM, a queda registrada é dez vezes maior do que nos batalhões que não utilizam equipamentos.



Comandante da PMMS destaca que alguns policiais utilizam equipamentos próprios

Locomoção

Abaixo do intermediário, Capital tem condições pouco sustentáveis de mobilidade urbana, aponta Imus

Campo Grande tirou nota 1 em apenas um dos 13 indicadores de mobilidade urbana da pesquisa realizada pela “Folha de S.Paulo” em parceria com a empresa de aplicativo de mobilidade 99, que elaborou o Imus (Índice de Mobilidade Urbana Sustentável), baseado na tese de doutorado de Marcela da Silva Costa. Conforme este indicador, a Capital de Mato Grosso do Sul está longe do ideal de mobilidade urbana sustentável.

O resultado do índice é um número entre 0 e 1 [quanto mais próximo do um, mais próximo da mobilidade sustentável] e Campo Grande ficou com 0,403. O resultado

de cada capital do país foi feito com base no cálculo de 13 indicadores. Do total, a Capital tirou nota 1 em apenas um, o de acidentes com pedestres, que levou em conta a porcentagem de acidentes de trânsito envolvendo pedestres e ciclistas, com base em dados do Datasus.

Outros indicadores analisados foram: a oferta de vias para pedestres; as emissões de gases de efeito estufa; as taxas de congestionamento; a oferta de ciclovias; a qualidade e a eficiência do transporte público; além dos índices de sinistros de trânsito.

Campo Grande ficou abaixo da nota intermediária, ou seja,

de 0,5, no entanto, no país a capital com maior índice foi Fortaleza com 0,543, ligeiramente acima da metade do intervalo. Além disso, somente outras três cidades, Aracaju, São Paulo e Curitiba, conseguiram ultrapassar 0,5.

Entretanto, deve-se levar em consideração que os indicadores foram fornecidos em 2018, ou seja, já se passaram mais de dez anos e alguns podem ter sofrido pequenas variações. Em relação a ciclovia mesmo, Campo Grande obteve nota 0,25 e esse indicador sofreu alteração, isso porque somente em 2012 a Capital ganhou mais 6,3 quilômetros de ciclovia construída



Apesar da pesquisa, nos últimos cinco anos a Capital teve alta de 10,41 km em ciclovias

na Avenida Gury Marques, saída para São Paulo.

E entre os anos de 2017 e 2021, segundo dados da prefeitura, houve um crescimento de 10,41 quilômetros em ciclovias, o que corresponde a 11% do existente, 91,2 quilômetros.

A maior rota dedicada às bicicletas encontra-se na Avenida Afonso Pena, com 8,3 quilômetros de ciclovia.

Mas a Agetran (Agência Municipal de Transporte e Trânsito) já assegurou que vai construir novas ciclovias

para dar aos ciclistas alternativas de trajeto, ligando pontos extremos da cidade. Inclusive, dentro da revitalização da Avenida Calógeras está prevista implantação de uma ciclovia, que já está em fase de construção. (RA)

Habilitação

Motorista de ônibus e taxista foram os primeiros a ter a nova CNH no Brasil

Kamila Alcântara

O novo modelo da CNH (Carteira Nacional de Habilitação) foi lançado no país ontem (1º), em um evento realizado no auditório do Bioparque Pantanal de Campo Grande. O documento traz mais elementos gráficos e tecnológicos para evitar falsificações, além de fornecer informações para que o motorista seja reconhecido em outros países. No Estado, uma motorista de ônibus, uma comerciante, um taxista e um motorista de caminhão foram os primeiros a receber a habilitação atualizada e moderna.

Entre os motoristas que foram escolhidos para receber as novas carteiras estava a condutora de ônibus coletivo Fátima Aparecida do Nascimento, 75, que há mais de 20 anos atua como motorista de transporte público em Campo Grande. “Estou muito feliz. Com certeza é um reconhecimento, já que é uma profissão que amo de paixão”, comemorou Maria.

Também recebeu com exclusividade a nova CNH o taxista Mário Vilela, que achou muito interessante o documento conter mais de um idioma e as categorias bem destacadas. “Acho que agora teremos mais segurança como profissionais”, destacou Mário.

Para renovar a CNH em Mato Grosso do Sul, a taxa segue com o valor de R\$ 165. Para fazer todo o processo, desde os testes psicológicos até as provas, o cidadão precisa investir, por meio da autoescola, de R\$ 1 mil a R\$ 2,5 mil; varia conforme a experiência do aluno.

O presidente da Assembleia Legislativa, Paulo Corrêa, também destacou o trabalho do Detran-MS. “Temos muito orgulho de Mato Grosso do Sul, de sermos a vanguarda”, disse.

Segundo o diretor-geral da Senatran (Secretaria Nacional de Trânsito), Frederico de Moura Carneiro, essa atualização no documento não tornará o processo de habilitação ou renovação mais caro.



Nilson Figueiredo

A motorista Fátima Aparecida recebeu o documento do diretor-presidente do Detran

“As taxas da emissão da CNH são definidas por cada Detran [Departamento Estadual de Trânsito]. Conversamos com os de alguns estados e não há previsão de aumento.”

“Foram incorporados elementos de segurança, requisitos internacionais e isso para trazer facilidade, sim-

plicação e modernidade ao cidadão. Agora são tonalidades verdes e amarelos, além de elementos gráficos que dificulta a falsificação; codificação de categorias para facilitar a identificação em outros países, tem também nos idiomas inglês e espanhol”, continuou Frederico.

Benefício para motociclistas

Durante sua fala no auditório, o diretor-presidente do Detran-MS, Rudel Espíndola Trindade Junior, destacou o projeto “CNH Social”, que deve ser reaberto no próximo semestre para priorizar os motociclistas, além do programa de cadastro positivo, que pretende dar desconto nas taxas de renovação aos bons motoristas.

“Eu acho que este é o caminho que nós temos de perseguir, que é desonerar o cidadão na área de trânsito. As nossas taxas são caras ainda, embora a gente já tenha feito uma revisão. Nós precisamos trazer isso para uma realidade, porque muita gente precisa”, reforça Rudel.

É importante destacar que não há necessidade



Nilson Figueiredo

de o cidadão procurar o Detran em busca da nova CNH se a que possui ainda está dentro do prazo. A atualização será feita no ato da renovação, a partir de hoje.

Saúde

Macacos não são “vilões” da varíola e SES descarta motivo para pânico

Segundo especialistas, doença só é transmitida por contato com secreções de alguém contaminado

Kamila Alcântara e Suelen Morales

Com um caso em investigação em Corumbá, a SES (Secretaria de Estado de Saúde) informou que não há motivos para pânico, já que não se trata de um caso confirmado da varíola do macaco, que estão apenas seguindo os protocolos do Ministério da Saúde. Para quem convive com os animais silvestres, em Campo Grande, são os humanos que estão invadindo o espaço deles, e por isso defendem que nosso papel é respeitar e preservar.

“É uma doença cujos reservatórios naturais são os roedores na África, que é muito comum por lá, mas no começo desse ano começou a ser registrado em outros países. A melhor prevenção é o uso de máscaras e higienização das mãos”, reforçou a gerente técnica de Saúde Única da SES, Daniela Frias.

O medo se instaurou após a doença ser detectada fora do Continente Africano, onde a doença é considerada endêmica. No Brasil a varíola já foi praticamente erradicada, sendo detectada em casos raros. Atualmente três casos suspeitos seguem em investigação no país, um no Estado do Ceará, outro em Santa Catarina e o caso em Mato Grosso do Sul.

É importante destacar que a doença Monkeypox ficou conhecida como varíola dos macacos por ter sido identificada, primeiramente, nos primatas de

laboratório em 1958. A professora de zoonoses, do Curso de Medicina Veterinária, da UFMS (Universidade Federal de Mato Grosso do Sul), Juliana Arena, destaca que é preciso pensar em uma saúde única, que preserve os humanos, os animais e o meio ambiente.

“O vírus é conhecido como varíola dos macacos, só que na realidade o reservatório desse vírus não é nem macaco, é o roedor lá na África. Só que a primeira vez que o ser humano identificou esse vírus foi justamente quando os macacos pegaram. Então é por isso que acabaram chamando de varíola dos macacos, mas o coitado do macaco entrou acidentalmente nessa história, igual aos humanos. Então ele não é um vírus original do macaco”, esclareceu.

A pesquisadora reforça que em hipótese alguma as pessoas devem temer os macacos ou caçá-los como forma de “prevenção contra a doença”. “Por ser um vírus original da África, não dá nem para saber se em macaco brasileiro esse vírus se adaptaria e nem em nossos roedores. De maneira alguma as pessoas devem fazer nenhum tipo de mortandade ou de caça a macaco. Até porque eles têm um papel fundamental em toda a nossa fauna, principalmente aqui em Mato Grosso do Sul. Eles colaboram com vários aspectos do nosso bioma, servem por exemplo, de sentinelas para doença da febre amarela”, ob-



As doenças aparecem porque o homem ataca a natureza e não o contrário

Maria Luzia, vendedora ambulante



Não tenho preconceito com os bichinhos, nós que invadimos o seu território natural

Adailton Gomes, motorista

servou e reforçou que “a transmissão já não está nem envolvendo animais, as pessoas que têm transmitido umas para as outras. Então não faz sentido a gente abater animais. O macaco acaba entrando acidentalmente no ciclo da transmissão e até hoje aqui no Brasil não temos nenhum caso confirmado dessa doença”, defendeu.

Macacos de diferentes espécies são predominantes em nosso Estado, inclusive em áreas urbanas de Campo Grande. Quem vive próximo da Avenida Vítor Meireles, que corta os bairros Universitário e Rita Vieira, está sempre presenciando os pregos e saguis

fazendo bagunça. A zootecnista, inclusive, também reside no bairro Rita Vieira e relata que é comum se deparar com o animal na região.

“A coisa mais importante é a gente mantê-los no ambiente deles. Nós é que acabamos construindo nossas moradias no ambiente deles. Caso esses animais entrem em contato, entrem nas casas é preciso comunicar a PMA, os serviços de reabilitação de animais silvestres. E, se houver macaco morto, comunicar a Secretaria de Saúde do município, a primeira suspeita é a própria febre amarela, então não se pode simplesmente ignorar, pode ser

um risco”, reforçou.

A equipe de *O Estado* percorreu o bairro Rita Vieira, na Capital, e ouviu a população. “As doenças vêm porque o homem ataca a natureza. Acredito que, enquanto eles estão soltos, são respeitados e preservados, mal nenhum vai nos acontecer”, disse a vendedora ambulante Maria Luzia, de 50 anos, que vende espetinho na região.

O motorista Adailton Gomes, 48 anos, também admira as espécies, mas de longe. “Não tenho preconceito com eles, pois eles estão livres e nós invadimos. Pode acontecer contaminação? Basta a gente não mexer com eles”, opinou.

destacam uma preponderância de lesões na área genital”, apontou.

Ainda segundo o infectologista, para evitar a contaminação dos profissionais da saúde a Anvisa (Agência Nacional de Vigilância Sanitária) recomenda que o hospital realize o isolamento de contato e de gotículas. Entre as recomendações, estão: higienização das mãos, máscara cirúrgica profissional, máscara cirúrgica no paciente durante o transporte e quarto privativo.

PMA captura mais de 750 animais silvestres em quatro meses; Capital lidera ranking

A PMA (Polícia Militar Ambiental) capturou nos quatro primeiros meses deste ano mais de 750 animais em todo o território de Mato Grosso do Sul. A Capital, Campo Grande, lidera o ranking com 206 animais silvestres capturados.

Inclusive, na última segunda-feira (30), policiais ambientais fizeram a captura de duas serpentes em uma fábrica de bebidas noanel rodoviário, em Campo Grande. A jararaca e a jiboia estavam embaixo de pallets onde são armazenadas as bebidas.

A jararaca, de 1,3 metro, é considerada extremamente peçonhenta. Conforme a PMA, essa é a serpente mais agressiva que existe e responsável pelo maior número de acidentes entre todas as jararacas. Ela alimenta-se de pequenos roedores.

Os animais foram capturados com uso de gancho especial e foram colocadas em caixas de contenção para serem encaminhadas ao Cras (Centro de Reabilitação de Animais Silvestres).

Conforme dados da PMA, de 1º de janeiro a 30 de abril deste ano foram capturados 757 animais silvestres no Estado. O número é menor que o do ano passado, quando no mesmo período foram mais de 953.

Entretanto, em 2021 o número de animais capturados e resgatados foi 25% maior que em 2020. No ano passado foram feitas 2.841 capturas e resgates, ao passo que no ano anterior foram 2.268.

De acordo com a PMA, as características acertadas das cidades de Mato Grosso do Sul de conservar muitas áreas de flora, nos perímetros urbanos, também conserva a fauna ali existente, em um ambiente fragmentado, o que leva a fauna a adentrar os locais habitados.

“Em Campo Grande, por exemplo, que possui grandes reservas florestais e parques, além dos parques lineares de córregos e áreas verdes municipais, favorece a fauna e, essa convivência entre essa fauna sinantrópica e a população gera alguns conflitos, como: adentrar residências, ruas, estabelecimentos comerciais, atropelamentos, bem como há a necessidade muitas vezes, de se fazer o trabalho de captura”, dizia trecho da nota.

Além disso, a PMA, associa o número de capturas ao desmatamento legal e também ao ilegal, que acontecem nas circunvizinhanças das cidades, reduzindo o habitat e alimento da fauna silvestre.

CASO SUSPEITO EM MS SEGUE SENDO INVESTIGADO

Conforme boletim médico divulgado na tarde de ontem (1º), pela Santa Casa de Corumbá, o paciente com suspeita de varíola segue internado e seu estado de saúde é estável. Ele está em um quarto isolado no CTI (Centro de Tratamento Intensivo) e a equipe médica aguarda o resultado dos exames. “Estamos tomando todos os cuidados, como máscara e luvas, mas temos praticamente certeza de que não se trata de varíola”, afirmou a direção técnica do hospital.

De acordo com a gerente técnica de Saúde Única da SES, Daniela Frias, o adolescente de 16 anos, natural de Puerto Quijarro, procurou atendimento médico em Corumbá. Ele apresentava febre, inchaços nos linfonodos e algumas erupções na pele, incluindo no genital. Ele já foi isolado e exames complementares foram realizados.

“Ele está internado, isolado para exames complementares, pois muitas outras doenças podem ser confun-

didas, como a herpes, arboviroses [dengue, zika e chikungunya] e até mesmo uma reação alérgica. Não há motivos para pânico, estamos apenas cumprindo os protocolos do Ministério da Saúde”, garantiu Daniela.

No aparecimento de alguns dos sintomas, principalmente febre, a orientação da SES é procurar a Unidade Básica de Saúde mais próxima. Em entrevista ao jornal *O Estado*, o enfermeiro Everton Lemos, doutor em Infectologia, explicou que os sintomas podem

ser confundidos com os da gripe. “Os sinais e sintomas, inicialmente se assemelha a uma gripe a que incluem febre, dor de cabeça, dores musculares, dores nas costas, linfonodos aumentados de tamanho, calafrios e exaustão. Contudo, há surgimento de lesão na pele, apresentando erupção no rosto e depois se espalha para outras partes do corpo, incluindo os órgãos genitais com duração de uma média de 5 dias, podendo durar de 2 a 4 semanas. Os casos atualmente relatados,

destacam uma preponderância de lesões na área genital”, apontou.

Ainda segundo o infectologista, para evitar a contaminação dos profissionais da saúde a Anvisa (Agência Nacional de Vigilância Sanitária) recomenda que o hospital realize o isolamento de contato e de gotículas. Entre as recomendações, estão: higienização das mãos, máscara cirúrgica profissional, máscara cirúrgica no paciente durante o transporte e quarto privativo.

Aprovação

TCU autoriza leilão de concessão do aeroporto de Campo Grande, Corumbá e Ponta Porã

Barbara F. Bejarano

O TCU (Tribunal de Contas da União) aprovou ontem (1º) a concessão dos aeroportos de Campo Grande, Corumbá, Ponta Porã e mais 12 terminais aeroportuários do país para que o governo federal realize os leilões. A pretensão é a de conseguir realizar o certame ainda neste ano, porém as eleições presidenciais, que vão ocorrer em outubro, podem atrapalhar as decisões.

O Ministério da Infraestrutura informou em nota que deve publicar, ainda neste mês, o edital da licitação para tentar realizar a ação no se-

gundo semestre do ano. Segundo os dados da Infraero, em Campo Grande 415.258 pessoas passaram pelo aeroporto internacional, de janeiro a abril. Já Ponta Porã registrou a passagem de 10.209 e Corumbá 11.827 pessoas.

Além desses três aeroportos de Mato Grosso do Sul, entram na lista de terminais: Congonhas e Campo de Marte, de São Paulo, Belém, Santarém, Marabá, Parauapebas e Altamira, do Pará, Jacarepaguá, do Rio de Janeiro, Montes Carlos, Uberlândia e Uberaba (Minas Gerais) e Macapá do Amapá.

Os estudos de viabilidade das privatizações, feitas em

2019, mostram que, nos 15 aeroportos que serão leiloados, o investimento chega a ser de R\$ 7,3 milhões. A aprovação do sétimo lote de concessões aeroportuárias aconteceu em 2021, pela Anac (Agência Nacional de Aviação Civil).

Conforme noticiado anteriormente pelo jornal *O Estado*, o prefeito Marcelo Iunes, de Corumbá, e o Hélio Peluffo, de Ponta Porã, simpatizam com o parecer da privatização. Marcelo explicou na ocasião que a privatização, no seu ponto de vista, pode gerar empregos, e Hélio defendeu que com a privatização a cidade ganha.

Não foi diferente a opinião

do diretor-presidente da FundTur (Fundação de Turismo de Mato Grosso do Sul), Bruno Wendling, e do deputado federal Carlos Marun, de Campo Grande; eles ressaltaram importante ter o setor privado, não só para melhorar a estrutura e a qualidade do atendimento, mas também para conectar a Capital com os principais aeroportos do Brasil, uma vez que o aeroporto é a principal entrada de Mato Grosso do Sul.

Após a licitação, o Brasil deve atingir neste ano a marca de 49 terminais aéreos concedidos à iniciativa privada. Para 2023, está prevista a concessão dos Santos Dumont.

Investimento

Hospital de Câncer consegue reparar aparelho de tomografia

Os recursos para o conserto do aparelho de tomografia do Hospital de Câncer Alfredo Abrão foram depositados e, com isso, o item deve começar a funcionar dentro de 20 dias. A SES (Secretaria do Estado de Saúde) e a Sesau (Secretaria Municipal de Saúde), em conjunto, conseguiram prover a verba em caráter emergencial. O aparelho é importado, ou seja, as peças serão todas enviadas de fora do país com custo de R\$ 602.000,00.

Mesmo assim, até o conserto do equipamento, as tomografias continuarão sendo realizadas em parceria com o Hospital Univer-

sitário, Hospital Regional e Santa Casa, e também exames adquiridos na rede privada. Além desses exames, o HCAA realiza raios X, mamografias, ultrassons, entre outros exames no Setor de Imagens, ultrapassando os 1.300/exames mês, muito além do pactuado SUS.

Com a conquista, a diretora-executiva do hospital agradeceu o apoio das autoridades governamentais, como a prefeita Adriane Lopes, o governador Reinaldo Azambuja, os secretários de Saúde, José Mauro e Flávio Brito, e o presidente da Câmara dos Vereadores, Carlos A. Borges (Carlão). (BB)

Campanha



Esta é a quarta edição em Mato Grosso do Sul

Dia sem impostos terá descontos em eletrodomésticos, materiais de construção e cerveja

Ação serve para conscientizar consumidor sobre alto preço dos impostos

Izabela Cavalcanti

Os sul-mato-grossenses terão um dia livre de impostos, hoje (2), com participação de três shoppings da Capital, quatro lojas de uma rede de materiais de construção, 66 lojas de uma rede de móveis e eletrodomésticos, cervejaria e escola de Ensino Fundamental. Esta é a 16ª edição nacional e a quarta edição em Mato Grosso do Sul, tendo como mascote o dinossauro, que recebe o nome de 'Impostossauro'.

A ação realizada pela FCDL-MS (Federação das Câmaras de Lojistas de Mato Grosso do Sul) tem como objetivo conscientizar os consumidores sobre o alto preço da carga tributária do Brasil, ao comprarem sem

VEJA QUANTOS POR CENTO VOCÊ PAGA DE IMPOSTOS

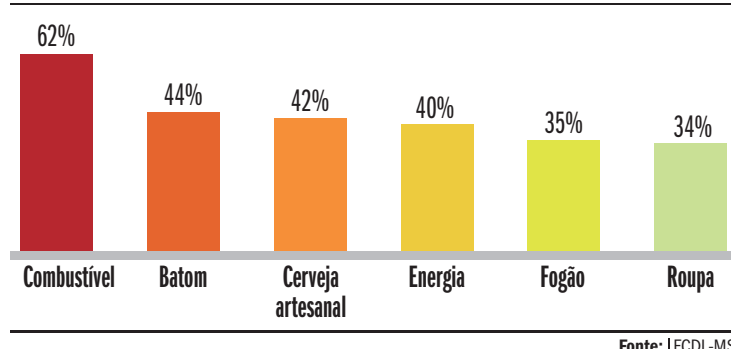

impostos, no DLI (Dia Livre de Impostos). O Brasil tem um dos impostos mais caros do mundo, em média de 34%.

A presidente da federação, Inês Santiago, explica que os lojistas que vão arcar com esse tributo por um dia, para participar desta ação.

“Todos os lojistas que aderiram à campanha estão arcando com o tributo para contribuir conosco nessa conscientização. A partir dessa informação, o consumidor entende o quanto o poder de compra dele é reduzido em razão da carga tributária. Porque às vezes pensa que o produto é caro, mas não se trata disso, a carga tributária é que

torna o produto caro”, destacou ao jornal *O Estado*.

O presidente da CDL Campo Grande, Adelaido Vila, lembrou que o movimento de conscientização está crescendo em Mato Grosso do Sul.

“Aqui no Estado, o DLI começou com a participação de três bares e foi crescendo, mais empresas aderindo e neste ano estamos com uma participação recorde.”

Locais

No Shopping Campo Grande, haverá um quiosque com degustação da Cervejaria Louvada, venda de vinhos 067 sem impostos e ação infor-

mativa da Energisa. Além da participação de 50 lojas.

Já no Shopping Bosque dos Ipês, será montado um estande com informações sobre a ação e as cargas tributárias, e terá o estacionamento com valor fixo de R\$ 5,00, já sem impostos.

A Escola Desafio Educacional começou o trabalho de educação com os alunos, mostrando as altas cargas tributárias e para onde vão os impostos arrecadados. “Nossa maior missão aqui é formar integralmente crianças até 10 anos. Temos consciência de que somos a base para formar esses cidadãos críticos e ativos em nossa sociedade”, pontuou a diretora da escola, Giedre de Paula.

Além disso, também vão participar 66 Gazins, quatro Alvoradas Construção e o Pátio Central.

Impostos

Conforme levantamento feito pela FCDL-MS, o imposto de uma cerveja artesanal é de 42%; combustível 62%; roupa 34%; batom 44%. Do valor pago na energia elétrica, 40% é imposto.

O coordenador comercial da Energisa-MS, Jonas Ortiz, ex-



“A carga tributária é que torna o produto caro”

Inês Santiago, Presidente FCDL-MS

plica que, hoje, 40% do valor da conta de luz é composto por encargos e tributos. “Em uma fatura de R\$ 100, por exemplo, R\$ 40 são encargos e tributos, que são repassados pela distribuidora para a União, o estado e prefeituras”, destacou.

Medidas

Subsídios podem amenizar preços para mais pobres, diz presidente do Banco Central

Wellton Máximo
Agência Brasil

A melhoria da arrecadação decorrente da alta global de preços poderia ser usada para subsidiar temporariamente itens como alimentos e energia, defendeu ontem (1º) o presidente do BC (Banco Central), Roberto Campos Neto. Em videoconferência com instituições financeiras internacionais, ele disse que essas medidas poderiam amenizar o custo social da inflação sobre a população de menor renda.

Para Campos Neto, nem sempre a dinâmica do mercado pode corrigir choques de preços causados por eventos externos. Ele, no entanto, defendeu que ajudas como subsídios sejam apenas provisórias e evitem criar gastos permanentes que prejudiquem as contas públicas no futuro.

“Temos um grande custo social. Preços de alimentos estão subindo, preço da energia está subindo, e temos a parcela mais pobre da população com necessidade de alguma assistência.

Transferir uma parte do choque positivo [aumento de arrecadação] para resolver as questões sociais, via subsídios. Essa é uma solução boa, mas o problema é: uma vez que você cria os subsídios, há o risco de se tornar um gasto permanente”, declarou Campos Neto.

Para o presidente do BC, as exportações recordes de grãos e de petróleo estão beneficiando o Brasil e impulsionando a arrecadação do governo. Desde o segundo semestre de 2020, as commodities (bens primários com cotação internacional) têm se valorizado. Com o início da guerra na Ucrânia, em fevereiro deste ano, as cotações subiram ainda mais e atingiram os maiores níveis em quase 20 anos.

Sem intervenção direta Apesar de favorável à aplicação de subsídios em algumas circunstâncias, Campos Neto disse ser contra a intervenção direta nos custos de produção, como tem sido feito em países europeus.

Ele também disse que, neste momento de forte inflação, a solução “liberal”

de esperar os preços se adequarem de acordo com a oferta e a demanda não seria eficiente. Segundo ele, mexer nos custos de produção poderia prejudicar os investimentos privados, levando à defasagem em infraestrutura e a gargalos na produção no futuro.

“Se intervirmos em preços, no processo de produzir petróleo e energia, isso resolverá o problema no curto prazo, mas desencorajará investimentos. Ao fim, eu acho que o setor privado é quem vai resolver o problema, e não os governos”, comentou.

O presidente do BC deu uma palestra virtual na Conferência Global BIS Green Swan 2022. O encontro, que ocorreu por videoconferência em São Paulo, foi promovido pelo Banco de Compensações Internacionais (BIS), espécie de Banco Central dos bancos centrais; pelo Banco Central Europeu; pelo Banco Popular da China e pela Network for Greening the Financial System, rede que pretende estimular a economia verde no sistema financeiro.

Leão

Em MS, 513,1 mil contribuintes declararam imposto dentro do prazo

Silvio Ferreira

A Receita Federal em Mato Grosso do Sul recebeu 513.154 declarações do IRPF (Imposto de Renda Pessoa Física, até as 23 horas (meia-noite, no horário de Brasília) de ontem, 31 de maio, quando terminou o prazo de entrega. O número é 7,2% maior em relação à expectativa inicial de 478 mil declarações.

Segundo o delegado da Receita Federal, Clóvis Ribeiro Cintra Neto, um aumento significativo no número de declarações sinaliza a retomada da economia pós-pandemia.

“Há um maior número de empregados e possivelmente, também uma massa de assalariados, dentro da faixa de incidência do IRPF. Isso significa que as pessoas também estão ganhando mais, que é o que se deseja para toda a sociedade brasileira”, analisou.

Multa

Mesmo após o prazo, os contribuintes ainda conseguem declarar. No entanto, estão sujeitos à multa mínima de R\$ 165,74, e máxima limitada a 20% do imposto devido. Além disso, a cada mês em atraso, o valor da multa

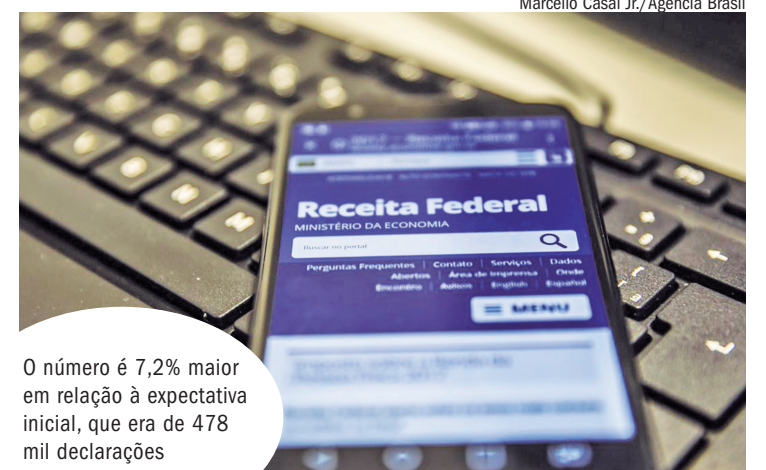

O número é 7,2% maior em relação à expectativa inicial, que era de 478 mil declarações

é corrigido em 1%, mais juros de mora pela taxa Selic.

São obrigados a declarar Imposto de Renda os contribuintes que receberam rendimentos superiores a R\$ 28.559,70 no ano de 2021. Também deve acertar as contas com a Receita Federal o contribuinte que recebeu rendimentos isentos, não tributáveis ou tributados exclusivamente na fonte, cuja soma foi superior a R\$ 40 mil.

Restituição

O primeiro lote de restituições do IRPF 2022 (ano-base 2021) foi no valor total de R\$ 79.165.919,58, para 41.800 contribuintes de Mato Grosso

do Sul. O depósito foi feito ontem, na conta indicada pelo contribuinte na declaração.

Os próximos quatro lotes de restituições estão programados para 30 de junho, 29 de julho, 31 de agosto e 30 de setembro.

Têm preferência na restituição os “superidosos” – aqueles que têm mais de 80 anos –; idosos com mais de 60 anos; portadores de moléstia grave; contribuintes que têm, majoritariamente, seus rendimentos decorrentes do magistério e, por fim, todos os outros. Lembrando que, entre estes últimos, terão preferência aqueles que entregaram primeiro a declaração.

Abner Jaques



O que acontece quando um estado tem desequilíbrio financeiro?

O RRF (Regime de Recuperação Fiscal) foi criado pela Lei Complementar nº 159/2017, sendo regulado pelo Decreto nº 10.681/2021, para prestar assistências aos estados e ao Distrito Federal em casos de desequilíbrio das contas públicas. Tal contexto implica a indisponibilidade de recursos para manter os serviços públicos e, conforme disposto em lei, requer que o estado, cumulativamente, apresente:

a. receita corrente líquida anual menor que a dívida consolidada ao final do exercício financeiro anterior ao do pedido de adesão ao RRF;

b. despesas correntes superiores a 95% ou com pessoal superiores a 60% — ambas referentes à receita corrente líquida aferida no exercício financeiro anterior ao do pedido de adesão ao RRF;

c. valor total de obrigações contraídas maior que as disponibilidades de caixa.

Observadas as condições, deve-se elaborar um PRF (Plano de Recuperação Fiscal) para que a adesão seja autorizada. Trata-se de um conjunto de leis com a finalidade de estipular medidas de reajuste, englobando prazos, análise da situação, metas, obrigações e hipóteses de término do regime. Forma-se, além, um Conselho de Supervisão com representantes do Ministério da Fazenda, do Tribunal de Contas da União e do estado em questão.

Doutorando em Direito (Mackenzie), professor universitário e advogado.

Negociações

Após oito anos paralisada, obras da UFN-3 devem ser retomadas em 2024

Petrobras voltou a negociar venda da fábrica, em Três Lagoas

Izabela Cavalcanti

As obras da UFN-3 (Unidade de Fertilizantes Nitrogenados-3), em Três Lagoas, devem ser retomadas apenas em 2024. A expectativa é de que o acordo possa ser fechado ainda neste ano. Isso porque a Petrobras retomou as negociações da venda da fábrica, nessa terça-feira (31).

No dia 27 de abril, a estatal anunciou que desistiu de vender o megaempreendimento bilionário para o grupo russo Aeron.

Para a nova operação, foi contratado o Banco Bradesco como assessor financeiro exclusivo para realizar a transação, envolvendo a venda de 100% da fábrica.

Segundo o governador, várias empresas já estão interessadas na compra da unidade e algumas já entraram em contato com o Governo do Estado para obter informações sobre os incentivos fiscais concedidos para a indústria.

Regras

O compromisso de conclusão da UFN-3 pelo potencial comprador é obrigatório e não negociável. A Petrobras oferecerá um contrato de fornecimento de gás natural à UFN-3 no âmbito da transação. O potencial comprador terá a opção de firmar esse contrato com a Petrobras ou buscar outra solução.

O potencial comprador deve atender a pelo menos um



O megaempreendimento teve construção iniciada em 2011, avaliado em cerca de R\$ 3,9 bilhões

dos critérios propostos. Ter patrimônio líquido superior a US\$ 300 milhões; receita líquida igual ou superior a US\$ 750 milhões ou, caso seja player financeiro, possuir ativos sob gestão superior a US\$ 300 milhões.

Os termos do processo de venda seguem as reivindicações feitas pelo governador Reinaldo Azambuja. No encontro com a diretoria da estatal, a comitiva sul-mato-grossense sugeriu que o edital de venda da fábrica de terminasse que o comprador utilize o gás natural liquefeito da Petrobras como matéria-prima para a produção dos fertilizantes nitrogenados.

“É importante resolver essa equação do gás. Por

isso fizemos essa proposta da opção da compra do combustível”, ressaltou o secretário da Semagro (Secretaria de Estado de Meio Ambiente, Desenvolvimento Econômico, Produção e Agricultura Familiar), Jaime Verruck.

Impasse

O megaempreendimento teve a construção iniciada em 2011, avaliado em cerca de R\$ 3,9 bilhões na época.

Já em 2014, com 81% de conclusão, a obra foi paralisada, porque a Petrobras queria vender o ativo. A estatal colocou a UFN-3 à venda em setembro de 2017, informando que não tinha mais interesse em seguir nesse segmento.

Com isso, a empresa da Rússia manifestou interesse na compra da fábrica, mas depois desistiu diante do empecilho para o fornecimento do gás natural.

O grupo Aeron acabou manifestando a vontade de comandar o negócio bilionário, novamente, em fevereiro deste ano, mas não foram concluídas as negociações porque o plano de negócios proposto pelo potencial comprador queria rebaixar a fábrica para uma misturadora, o que não teve aprovação do Governo do Estado.

Após a conclusão, a unidade terá capacidade para produção diária de 3,6 mil toneladas de ureia e de 2,2 mil toneladas de amônia.

LOTÉRIAS

Lotofácil (Nº2536)

01|02|04|06|09
12|13|15|16|17
18|19|21|23|25

Quina (Nº5868)

09 | 12 | 42 | 54 | 62

Lotomania (Nº2320)

02|04|09|11|13
26|35|36|38|39
47|49|56|64|71
75|76|80|85|89

Rateio

Mega Sena

(Concurso nº2486) (Sorteio realizado 31/05/2021)
08|09|17|19|33|56

Faixa de premiação	Número de ganhadores	Valor do prêmio (R\$)
Sena	1	117.557.270,98
Quina	231	27.876,31
Quadra	15.582	590,37

ESTIMATIVA PARA O PRÓXIMO CONCURSO - R\$ 3.000.000,00

Dupla Sena

(Concurso nº 2373) (Sorteio realizado 31/05/2022)
15|17|27|34|35|43
12|16|22|23|36|40

Faixa de premiação	Número de ganhadores	Valor do prêmio (R\$)
Sena	0	0,00
Quina	9	7.523,85
Quadra	861	89,88
Terno	15.702	2,46

Premiação 2º Sorteio

Faixa de premiação	Número de ganhadores	Valor do prêmio (R\$)
Sena	0	0,00
Quina	12	5.078,60
Quadra	630	122,83
Terno	13.354	2,89

ESTIMATIVA PARA O PRÓXIMO CONCURSO - R\$ 4.500.000,00

Quina

(Concurso nº 5867) (Sorteio realizado 31/05/2022)
05 | 11 | 62 | 67 | 78

Faixa de premiação	Número de ganhadores	Valor do prêmio (R\$)
Quina	0	0,00
Quadra	38	8.070,50
Terno	3.319	88,00
Duque	93.722	3,11

ESTIMATIVA PARA O PRÓXIMO CONCURSO - R\$ 2.200.000,00

Dia de Sorte

(Concurso nº 611) (Sorteio realizado 31/05/2022)
02|03|10|18|23|29|30

Faixa de premiação	Número de ganhadores	Valor do prêmio (R\$)
7 acertos	0	0,00
6 acertos	57	2.058,30
5 acertos	2.112	20,00
4 acertos	27.638	4,00

Mês da Sorte: Janeiro

ESTIMATIVA PARA O PRÓXIMO CONCURSO - R\$ 1.700.000,00

Lotofácil

(Sorteio realizado 31/05/2022) (Concurso nº 2535)
05|06|07|08|11
12|13|14|15|16
18|20|22|24|25

Faixa de premiação	Número de ganhadores	Valor do prêmio (R\$)
15 acertos	0	0,00
14 acertos	235	1.606,21
13 acertos	8811	25,00
12 acertos	120388	10,00
11 acertos	643177	5,00

ESTIMATIVA PARA O PRÓXIMO CONCURSO - R\$ 3.600.000,00

Timemania

(Concurso nº 1790) (Sorteio realizado 31/05/2022)
06|08|23|30|39|45|56

Time do PARANA/PR

Faixa de premiação	Número de ganhadores	Valor do prêmio (R\$)
7 acertos	0	0,00
6 acerto	9	34.540,90
5 acertos	317	1.400,93
4 acertos	6.957	9,00
3 acertos	66.258	3,00

ESTIMATIVA PARA O PRÓXIMO CONCURSO - R\$ 26.200.000,00

*Textos e números atualizados nesta tabela não são de responsabilidade do jornal O Estado. Confira seus números da loteria direto no site da caixa. (Aqui não é o site oficial da caixa e pode ocorrer erros) Fonte: https://loterias.caixa.gov.br/

Cotação

Dólar encerra sessão cotado a R\$ 4,8050

Clayton Castelani e Lucas Bombana
Folhapress

O dólar ganhou força perante o real, ontem (1º) em um dia de alta global da moeda americana decorrente de preocupações crescentes com a escalada mundial da inflação.

O fim do lockdown em Xangai, na China, o embargo europeu ao petróleo russo e o envio de armas pelos Estados Unidos à Ucrânia reforçaram expectativas sobre a manutenção da alta dos preços da energia e dos alimentos.

A divisa americana subiu 1,07%, cotada a R\$ 4,8050. O Ibovespa, índice de referência

da Bolsa, variou 0,01%, em uma sessão marcada por altos e baixos com investidores atentos ao mercado dos EUA.

Em Nova York, o indicador de referência S&P 500 cedeu 0,75%, aprofundando o tombo de aproximadamente 14% desde janeiro. Os índices Dow Jones e Nasdaq recuaram 0,54% e 0,72%, respectivamente.

O preço de referência do petróleo bruto recuava 5,76% no fim da tarde, com o barril do Brent cotado a US\$ 115,76 (R\$ 554,15). O tombo ocorre, porém, após a commodity ter superado os US\$ 120 nessa terça (31). Investidores ainda digerem a decisão de líderes

Marcello Casal Jr/Agência Brasil



da União Europeia, que baniu parte das importações de petróleo russo.

As novas sanções reduzem expectativas do mercado sobre

um arrefecimento significativo nos custos dos combustíveis. O preço do petróleo já avançou cerca de 50% desde o início do ano.

Cotações

Moedas	Compra	Venda	Var(%)
DÓLAR			
Dólar Comercial	R\$ 4,802	R\$ 4,804	1,05
Dólar Turismo	R\$ 4,89	R\$ 4,993	1,13
Euro	R\$ 5,11	R\$ 5,111	-0,2732
Libra Esterlina	R\$ 5,988	R\$ 5,99	-0,4487

Fonte: Infomoney

Investimentos

OURO (BM&F): R\$ 283,26
IBOVESPA (SP): 111.359,94 +9,43 (0,0085%) ↑

Indicadores Agropecuários

@Boi Gordo (rastreado)	R\$ 285,50
@Vaca Gorda (rastreada)	R\$ 269,00
Frango Congelado	R\$ 7,64
Frango Refrigerado	R\$ 7,64
Suino Carcaça Especial (kg)	R\$ 8,40
Soja - Mercado Físico (sc 60kg)	R\$ 175,00
Milho - Mercado Físico (sc 60 kg)	R\$ 75,00

*Atualizado: 23/05 Fonte: noticiasagricolas.com.br

Poupança	TR diária (%)
Junho de 2022	
01/06	0,3575 01/06 0,5000
02/06	0,3575 02/06 0,5000
03/06	0,3575 03/06 0,5000
04/06	0,3575 04/06 0,5000
05/06	0,3575 05/06 0,5000
06/06	0,3575 06/06 0,5000
07/06	0,3575 07/06 0,5000

Indexadores Financeiros

UFERMS (CG)	Dezembro	Janeiro	Varição
Valor em R\$	35,49	36,43	-
IPC (CG)	Novembro	Dezembro	Acum. Ano
Percentual de aumento	0,59%	1,54%	-
IPC-DI (FGV)	Novembro	Dezembro	Acum. Ano
Variação (%)	0,94%	1,07%	-
IPC (FIPE)	Novembro	Dezembro	Acum. Ano
Variação (%)	1,03%	0,79%	-
INCC-DI (FGV)	Novembro	Dezembro	Acum. Ano
Variação (%)	8,28%	8,81%	-
IGP-DI (FGV)	Novembro	Dezembro	Acum. Ano
Variação (%)	2,64%	0,76%	-
IGP-M (FGV)	Novembro	Dezembro	Acum. Ano
Variação (%)	3,28%	0,96%	-
INPC (IBGE)	Outubro	Novembro	Acum. Ano
Variação (%)	0,89%	0,95%	-
IPCA (IBGE)	Outubro	Novembro	Acum. Ano
Variação (%)	-0,86%	0,89%	-
TR Mensal (Bacen)	Dezembro	Janeiro	Acum. Ano
Variação (%)	0,0000	0,0000	0,0000%
TJLP	Janeiro	Março	Acum. Ano
Valor mensal (%)	4,39%	4,39%	-
UAM - MS	Dezembro	Janeiro	Varição
Valor em R\$	4,8503	4,9783	-
Taxa SELIC	Novembro	Dezembro	Acum. Ano
Variação (%)	0,1573%	0,1730%	-
CUB (Sinduscon)	Outubro	Novembro	Acum. Ano
Variação no período (%)	1,47%	1,14%	-
POUPANÇA	Novembro	Dezembro	Varição
Variação (%)	0,5000%	0,5000%	00000

Previdência Social

- Salário de benefício mínimo: R\$ 1.212,00
- Salário de benefício máximo: R\$ 7.087,12
- IPC - Renda mensal vitalícia: R\$ 1.212,00.
- Salário família por filho de até 14 anos: R\$ 56,47 para o segurado com remuneração mensal não superior a R\$ 1.655,98.
- Benefícios a idosos e portadores de deficiência: R\$ 1.212,00.

Atendendo ao art. 28 da Reforma da Previdência, foi publicada a Portaria Interministerial MTA/ME Nº 12, a qual estabeleceu as faixas de salário de contribuição e respectivos percentuais da tabela de INSS, válida a partir de 17 de janeiro de 2022, conforme abaixo:

Salário de Contribuição (R\$)	Alíquota INSS	Alíquota Efetiva
até R\$ 1.212,00	7,5%	7,5%
de R\$ 1.212,01 até R\$ 2.427,35	9%	7,5% a 8,25%
de R\$ 2.427,36 até R\$ 3.641,03	12%	8,25% a 9,5%
de R\$ 3.641,04 até R\$ 7.087,22	14%	9,5% a 11,68%

Nota: Embora a tabela apresente percentuais que variam de 7,5% a 14%, considerando o desconto progressivo, a ALÍQUOTA EFETIVA de desconto não irá ultrapassar os 11,68%.

Imposto de Renda Retido na Fonte

Descontos	Base de Cálculo Mensal (R\$)	Alíquota (%)	A deduzir (R\$)
	Até R\$ 1.903,98	Isento	-
	De R\$ 1.903,99 a R\$ 2.826,65	7,5%	R\$ 142,80
	De R\$ 2.826,66 a R\$ 3.751,05	15%	R\$ 354,80
	De R\$ 3.751,06 a R\$ 4.664,68	22,50%	R\$ 636,13
	Acima de R\$ 4.664,68	27,50%	R\$ 869,36

Deduções da Declaração Anual
1) O desconto por dependente é de R\$ 189,59.

Tempo

NO ESTADO

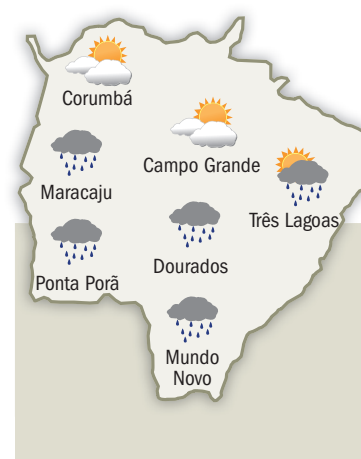

Cidades	Min.	Máx.
Campo Grande	17°	28°
Dourados	13°	20°
Corumbá	15°	26°
Maracaju	13°	21°
Ponta Porã	12°	18°
Três Lagoas	21°	31°
Mundo Novo	14°	21°

CAMPO GRANDE
Dia de sol com algumas nuvens e névoa ao amanhecer. Noite com poucas nuvens.

Umidade relativa do ar
mín.: 36% máx.: 96%

NO BRASIL

Cidades	Min	Máx.
Cuiabá	20°	32°
São Paulo	16°	25°
Brasília	13°	29°
Rio de Janeiro	19°	30°

Fonte: | climatempo.com.br

Seleção

Lucas Figueiredo/CBF



Detalhe de imagem do técnico Tite durante treino da seleção, ontem, em Seul

Tite muda de ideia e de escalação

Neymar vira dúvida de última hora para amistoso; Bruno Guimarães perde posição

Daniilo Lavieri

UOL/Folhapress

Neymar virou dúvida de última hora para o amistoso dessa quinta-feira (2) contra a Coreia do Sul, às 7h (de MS). No treino de ontem, no Seul World Cup Stadium, ele tomou uma pancada no pé direito, e foi atendido pelos médicos da seleção brasileira.

O que mais preocupa o jogador é que as dores são no mesmo pé em que ele teve duas lesões, em 2018 e em 2019. Foi um problema no quinto metatarso, inclusive, que fez o atleta chegar sem estar com 100% de suas condições físicas na Copa da Rússia depois de passar por operação.

Neymar sentiu as dores em uma dividida com Léo Ortiz. Na hora, ele já levou a

mão ao pé, mas tentou continuar. Depois, não resistiu e saiu mancando até a beira do gramado.

Depois da atividade, o médico Rodrigo Lasmar explicou a situação do atleta. “Ele já apresentou um inchaço importante na região e não conseguia treinar porque a chuteira incomodava. Ele está em observação e vamos ver o que ele vai mostrar nas próximas horas. Temos pouco mais de 24 horas, é um tempo curto, mas é um tempo que vamos tentar usar para descobrir”, explicou.

“Vamos tratar com gelo, esperar diminuir o inchaço e se necessário faz exame de imagem. Ele agora vai deitar, dormir e vamos ver como ele vai estar amanhã [hoje]. Mas não é nada na mesma região da operação, que foi o quinto metatarso. Dessa

vez, a pancada foi no terceiro metatarso”, completou.

Na hora da lesão, Tite promoveu Philippe Coutinho e depois testou Vini Jr. para a equipe titular que treinava no momento. A comissão ainda vai reavaliar o jogador do PSG para saber se ele terá condições de jogo. O atleta do Real Madrid sai na frente na competição por espaço, mas depende de como ele vai estar fisicamente e na adaptação ao fuso.

O Brasil já perdeu Daniilo, da Juventus, que não foi substituído, Ederson, do Manchester City, e não terá Gabriel Magalhães, do Arsenal, à disposição para esse jogo. Ele é dúvida para o amistoso contra o Japão, na segunda-feira (6).

Casemiro vira titular

No último treino antes do

amistoso contra a Coreia do Sul, Tite promoveu Casemiro à equipe titular da seleção brasileira. O jogador, a princípio, não jogaria pela apresentação tardia por causa da final da Liga dos Campeões, mas o técnico contou em coletiva de imprensa ontem (1º) que abriu uma exceção para o volante. Ele será escalado no lugar de Bruno Guimarães no jogo desta quinta-feira.

Essa exceção também pode ser usada para Vini Jr. caso Neymar não tenha condições de jogo. “A minha primeira ideia era não usar nenhum jogador que veio da final, mas a exceção foi feita ao Casemiro em função da conversa que tive com ele, por todos os relatos que a gente teve fisicamente, por ele ter tomado todos os cuidados após o jogos”, falou, para depois explicar a situação de

substituir o camisa 10.

“Eu penso [para substituir o Neymar] no Coutinho ou no Vini, desde que ele tenha uma resposta boa, que ele durma bem, relate ao departamento médico e fale que está legal e bem. Caso contrário, a gente não vai colocar em risco a saúde, mesmo querendo vencer”, ponderou.

Questionado sobre se o jogador do Real era a primeira opção, ele confirmou: “Sim, é a primeira opção, até pela coerência com o último jogo dele”. Weverton também foi confirmado como o substituto de Ederson, que teve lesão na coxa esquerda. Com isso, o time deve ser o seguinte: Weverton; Daniel Alves, Thiago Silva, Marquinhos e Alex Sandro; Casemiro, Fred e Lucas Paquetá; Neymar (Vini Jr ou Coutinho), Richarlison e Raphinha.

Série B

Vasco e Grêmio duelam em São Januário

Gazeta Press

O Vasco recebe o Grêmio, nesta quinta-feira (2), às 19h (de MS), em São Januário, na capital carioca. Os cruz-maltinos querem manter o embalo na Série B. O técnico Zé Ricardo trabalhou com o elenco e esboçou a escalação para a partida. O comandante deve fazer três alterações em relação à equipe que começou o duelo contra o Brusque.

A primeira é o retorno do lateral-direito Gabriel Dias. O jogador cumpriu suspensão na rodada passada. As outras duas são no ataque. Figueiredo volta a ser titular na vaga de Palácios. O jovem jogador ficou como opção contra o Brusque porque conviveu com dores musculares após o empate com o Guarani.

A outra modificação no ataque foi a entrada de Getúlio na vaga de Raniel. Getúlio entrou bem contra o Brusque e deve ganhar uma chance de iniciar a partida em São Januário. O Vasco está na vice-liderança do Brasileiro da segunda divisão, com 17 pontos. Uma vitória consolida a equipe no G4 e afasta os vascaínos de um rival direto pelo acesso.

Grêmio em crise

Do lado tricolor porto-alegrense, Roger Machado balança no cargo. Mesmo ao abrir a rodada a apenas quatro pontos do Cruz-Maltino, o técnico é pressionado por um jejum de cinco jogos sem vitória.

A última atividade antes de encerrar o Vasco pelo Brasileiro da Série B foi com os portões fechados, no Centro de Treinamento Presidente Luiz Carvalho, na manhã de ontem (1º). O elenco trabalhou para ajustar os últimos detalhes antes da partida no Rio de Janeiro, válida pela 10ª rodada da Série B.

Villasanti e Campaz são desfalques por servirem às seleções do Paraguai e Colômbia, respectivamente. A delegação gremista deixaria Porto Alegre no início da tarde de ontem rumo à capital fluminense. Em caso de triunfo, o Tricolor pode retornar ao G4 do Campeonato. (Com site do Grêmio, e LS)



AULAS DE Dança

- FORTALECIMENTO ✓
- QUEIMA CALÓRICA ✓
- AULAS DIVERTIDAS ✓
- MELHORA AUTOESTIMA ✓
- AUMENTA RESISTÊNCIA ✓

PERFORMANCE

Academia

FITDANCE SEG / QUA / SEX 18h30	FÁBIO ZAHARAN Av. Fábio Zahran, 7012 - Vila Carvalho (67) 3045-2336 - Fixo e WhatsApp
FITDANCE TER / QUI 19h30	JÚLIO DE CASTILHO Av. Júlio de Castilho, 2875 - Vila Alba (67) 2525-2012 - Fixo e WhatsApp
RITMOS QUA / SEX 19h30	MASCARENHAS DE MORAES Av. Mascarenhas de Moraes, 1400 - São Francisco (67) 3056-2868 - Fixo e WhatsApp
FITDANCE TER / QUI 19h30	SANTA LUZIA Av. São Nicolau, 757 - Vila Santa Luzia (67) 3365-4714 - Fixo e WhatsApp
CLOSE DANCE SEG / QUA / SEX 08h / 19h	TAMANDARÉ Av. Tamandaré, 3104 - São Francisco (67) 2525-7775 - Fixo e WhatsApp
FITDANCE SEG / QUA / SEX 19h30	UNIÃO R. Petrópolis, 1647 - Residencial Oliveira (67) 3056-3330 - Fixo e WhatsApp
FITDANCE TER / QUI 07h15	



SANTANA ELETRO

Rua Alexandre Fleming, 275 - Vila Bandeirante - Campo Grande/MS

Engenharia • Câmeras de Segurança • PABX

REDES: Elétrica, Computadores e Telefônica

☎ 3047-8000 📞 99283-2992

SOLUÇÕES INTELBRAS



TELEFONIA
PABX



SEGURANÇA
ELETRÔNICA



NOBREAKS E
BATERIAS

EQUIPAMENTOS DE SEGURANÇA, TELEFONIA, INTERNET E ENERGIA

Panorama Esportivo

Ao STJD, Rafael Ramos nega ato racista

O lateral Rafael Ramos, do Corinthians, prestou depoimento na terça-feira (31), no TJD-SP (Tribunal de Justiça Desportiva de São Paulo), e voltou a afirmar que não chamou o volante Edenilson, do Inter, de “macaco” em partida realizada entre as duas equipes no dia 14 de maio, no Beira-Rio. O caso está sendo investigado pelo STJD e também pela Polícia Civil de Porto Alegre. “O Rafael reafirmou que em momento algum fez referência preconceituosa ou racista ao Edenilson. Ele, inclusive, falou que possui laços estreitos com pessoas afrodescentes ao mencionar que morou, dividiu casa, com jogadores negros enquanto atuava nos Estados Unidos”, afirmou o advogado Daniel Bialski, representante legal de Rafael Ramos, em contato com a reportagem. (Yago Rudá, UOL/Folhapress)

Jogador desconhecia expressão, diz advogado

O jogador do Corinthians esteve acompanhado pelo seu advogado e também por Alessandro Nunes, gerente de futebol do time alvinegro. A defesa do atleta apresentou o laudo encomendado ao Centro de Perícias de Curitiba, publicado no dia 20 de maio. O documento afirma que Rafael Ramos teria dito “pô, caralho” ao invés de “macaco” – conforme denunciado por Edenilson. “O Rafael também explicou que não conhecia essa expressão porque ela não existe em Portugal. Ele disse a verdade, nunca utilizou essa expressão. O laudo que nós fizemos foi apresentado e entrou nos laudos do processo”, explicou Bialski à reportagem. (YR, UOL/Folhapress)

Sada Cruzeiro contrata Lucão e Nico Uriarte

Pedro Teixeira/Vôlei Renata



As equipes de vôlei se organizam para a temporada 2022/2023. O Sada Cruzeiro contratou o central Lucão (foto), de 2,10 m. O campeão olímpico tem 36 anos e já venceu a Superliga seis vezes. As informações são da Agência Brasil. Na última temporada, jogou pelo vôlei Renata, da cidade de Campinas. No momento, o jogador Lucão está concentrado no Centro de Treinamento em Saquarema, onde a seleção faz sua preparação para a Liga das Nações, que estreia dia 8 de junho. O Brasil enfrenta a Austrália, em Brasília. O Sada Cruzeiro terá também o retorno do levantador Nico Uriarte, que jogou no Cruzeiro na temporada de 2017/2018. Ele é argentino. (Folhapress)

Mata-mata

Com definição de última vaga, sorteio da Copa do Brasil vai ser na terça

Goiás foi o 16º classificado para as oitavas de final; torneio será retomado no fim do mês

Gazeta Press

Após classificação do Goiás na terça-feira (31), a Copa do Brasil já tem as 16 equipes definidas nas oitavas de final da competição. O sorteio da próxima fase – bem como os mandos de campo – está marcado para terça-feira (7), às 14h (de MS), na sede da CBF (Confederação Brasileira de Futebol), no Rio de Janeiro (RJ).

O último classificado às oitavas de final foi conhecido anteontem. No Estádio Nabi Abi Chedid, em Bragança Paulista (SP), o Goiás venceu o Red Bull Bragantino por 1 a 0 no tempo normal e garantiu a vaga ao ganhar nos pênaltis por 9 a 8.

As partidas das oitavas de final do torneio nacional estão previstas para os dias 22 e 23 de junho. Já os confrontos de volta volta serão realizados nos dias 13 e 14 de julho. Após o encerramento das oitavas de final, a CBF realizará novo sorteio com as oito equipes classificadas para saber determinar os confrontos das quartas do torneio nacional.

Goleiro herói

O goleiro Tadeu, herói da classificação do Goiás sobre o Red Bull pela Copa do Brasil, aproveitou para dedicar o triunfo. De acordo com o atleta, os jogadores foram informados no vestiário que Hailé Pinheiro, presidente do Conselho Deliberativo do clube, conseguiu acompanhar a partida.

“Tenho certeza de que ele vai dormir muito feliz, todo mundo sabe que o senhor Hailé vem lutando para ficar bem e acredito que hoje [terça-feira] a gente deu essa alegria para ele. Em nome de todo o grupo, a gente quer dedicar essa vitória a ele, que tanto ama esse clube”, afirmou. Com cinco cobranças defen-



Goleiro Tadeu defendeu cinco pênaltis para garantir a sequência do Goiás na Copa do Brasil

Confira os 16 garantidos nas oitavas de final

- América-MG (eliminou o CSA)
- Athletico (eliminou o Tocantópolis)
- Atlético-GO (eliminou o Cuiabá)
- Atlético-MG (eliminou o Brasiliense)
- Bahia (eliminou o Azuriz)
- Botafogo (eliminou o Ceilândia)
- Ceará (eliminou o Tombense)
- Corinthians (eliminou a Portuguesa-RJ)
- Cruzeiro (eliminou o Remo)
- Flamengo (eliminou o Altos-PI)
- Fluminense (eliminou o Vila Nova)
- Fortaleza (eliminou o Vitória)
- Goiás (eliminou o Red Bull Bragantino)
- Palmeiras (eliminou o Juazeirense)
- Santos (eliminou o Coritiba)
- São Paulo (eliminou o Juventude).

(Com Sagresonline)

das e uma convertida por ele mesmo, Tadeu destacou que foi uma noite mágica para ele. De acordo com o jogador, foi um feito inédito na carreira profissional como goleiro. “Foi ainda melhor conseguir a classificação. Pude converter o pênalti também, mas fico feliz pela nossa classificação, tenho certeza que deixou nosso torcedor muito orgulhoso. Às

vezes falta até um pouco de raciocínio, porque realmente foi uma noite histórica e mágica para mim. Fico feliz de viver um momento especial com essa camisa”, comemorou. Mesmo com sua atuação individual sendo destaque, Tadeu fez questão de compartilhar a classificação com todos os jogadores. O atleta disse que os pênaltis ficam na

memória, mas a entrega da equipe foi determinante para a classificação. “O jogo foi muito difícil. Um adversário muito qualificado e nossa equipe soube se defender muito bem. Isso é muito importante, valorizar todos os atletas e uma coisa posso garantir: aqui não tem ninguém de má vontade. Todo mundo está comprometido com o clube”, ressaltou.

Veja na TV Às 18h15, NBB: Flamengo x Franca (final, jogo 2), no ESPN2, YouTube e TikTok

Helena Petry/CRF



- 5h**
Tênis
Roland Garros: semifinais femininas – ESPN2 e SporTV3
- 7h**
Futebol
Amistoso: Coreia do Sul x Brasil – Globo e SporTV
- 12h**
Futebol
Uefa Nations League: Bélgica x Macedônia do Norte – SporTV2
Uefa Nations League: Chipre x Kosovo – ESPN4
- 12h30**
Futebol
Torneio de Toulon: México x Venezuela – Star+
- 14h**
Golfe
Golfe: The Memorial Tournament (primeira rodada) – ESPN3
- 14h30**
Futebol
Uefa Nations League: República Theca x Suíça – SporTV2
Uefa Nations League: Espanha x Portugal – ESPN
Uefa Nations League: Irlanda do Norte x Grécia – ESPN4
- 15h**
Vôlei
Liga das Nações de Vôlei Feminino: Brasil x Polônia – SporTV2
- 16h**
Basquete
Liga ACB: Real Madrid x Baskonia (playoff) – Star+
- 18h**
Vôlei
Liga das Nações de Vôlei Feminino: Alemanha x Japão – SporTV2

- 19h**
Futebol
Campeonato Brasileiro Série B: Vasco x Grêmio – Premiere
- 20h**
Vôlei
Amistoso masculino: Brasil x Japão – SporTV2
Hóquei
NHL: Avalanche x Oilers (finais de conferência) – ESPN3
- 20h30**
Futebol
Brasileiro Série B: Guarani x Vila Nova – Premiere
Brasileiro Série B: Sport x Ponte Preta – SporTV e Premiere
- 21h**
NBA
Golden State Warriors x Boston Celtics (final, jogo 1) – ESPN2
- 22h**
Futebol
Amistoso: México x Uruguai – ESPN

Fonte: Esporteemidia.com

Porto Alegre

Falta de pagamento faz time do Inter deixar treino

Os jogadores do Inter deixaram o Centro de Treinamento Parque Gigante, em Porto Alegre, na manhã de ontem (1º) sem treinar. O grupo deveria participar de atividade de olho na próxima rodada do Brasileirão, mas se reuniu e deixou o local em protesto motivado por pagamentos atrasados, segundo apurou o UOL Esporte.

São aproximadamente três meses de direitos de imagem sem pagamento. O movimento busca mostrar a insatisfação do grupo pela ausência de pagamentos.

Segundo relatos nos últimos dias à reportagem, o atraso nos pagamentos é considerado “normal” nos bastidores do futebol brasileiro. Mas gera insatisfação no elenco. Não houve, até o fechamento desta matéria, um posicionamento do Internacional sobre o cancelamento do treino ou o atraso. O grupo de atletas tem como líderes os jogadores mais relevantes no elenco, entre eles o meia-atacante Taison. Não há qualquer garantia sobre os próximos passos do movimento dos jogadores. A direção de futebol do

Internacional pretendia se reunir ainda ontem com as lideranças dos jogadores para contornar o ambiente. A meta é pagar ao menos parte do valor devido.

O Internacional vive um processo de recuperação financeira, mas se prepara para investir em reforços na próxima janela de transferências e agregou 14 jogadores ao grupo desde o começo do ano.

Em contrapartida, ainda com verba a receber da venda dos direitos econômicos de Yuri Alberto ao Zenit, da Rússia, o Colorado deseja fechar com um centroavante de peso e que tenha qualidade reconhecida no mercado.

O alvo, ainda em estudo com participação do departamento de futebol, do departamento de mercado e do Capa (Centro de Análise e Prospecção de Atletas), poderá catapultar a expectativa do time e agregar não apenas qualidade, mas experiência ao elenco de Mano Menezes.

O Colorado é 12º colocado no Campeonato Brasileiro, com 11 pontos. (Do UOL)

Paradesporto

Delegação brasileira embarca para Mundial de natação paralímpica

A delegação brasileira de natação paralímpica que vai participar do Mundial da modalidade na Ilha da Madeira, em Portugal, entre os dias 12 e 18 deste mês, embarcaria ontem (1º) para o país europeu a fim de dar início ao período de aclimação antes da competição. Ao todo, 29 atletas foram convocados para representar o país nas provas individuais e de revezamento. Toda a seleção brasileira já está hospedada no Centro de Treinamento Paralímpico, em São Paulo, mas o plano de voo de atletas e comissão técnica contará com duas rotas distintas até o local das disputas na Europa.

“Vamos manter os treinamentos dos atletas até o dia do embarque, no período da manhã. Além disso, temos uma série de orientações que fizemos para os atletas durante os voos, como fazer as ‘pausas ativas’ para evitar que o corpo entre em um estado de sonolência excessiva”, explica Leonardo Scarpato, preparador físico da Seleção

Brasileira de Natação Paralímpica. “Então, ideal é que, periodicamente, se levantem das poltronas durante os voos, façam alongamentos, não fiquem parados o tempo todo. Tudo isso para manter um pouco da ativação no período entre o sono e a alimentação”, completa.

Neste trabalho integrado entre comissão técnica, preparação física, com o departamento de Ciências de Esportes do CPB, e nutrição, outras recomendações foram passadas aos atletas, como evitarem bebidas cafeinadas ou gaseificadas e dormirem o máximo possível nos últimos três quartos da viagem para que isso já contribua com o processo de adaptação ao novo fuso.

A questão da alimentação para manter o nível da concentração sempre alta dos atletas também foi outro ponto abordado no planejamento. Tanto o primeiro quanto o segundo grupo farão refeições nos aeroportos e durante o voo. (Do CPB)



Clima nostálgico com reunião de elencos e muita ação dão o tom ao filme que deve agradar aos fãs da franquia

Marcelo Rezende

Há 29 anos, quando Steven Spielberg deu vida aos dinossauros com maestria em “Jurassic Park – Parque dos Dinossauros”, o cinema nunca mais foi o mesmo. Com pouco CGI (Computer Graphic Imagery), a popular computação gráfica e mais animatrônicos (dispositivos robóticos desenvolvidos com o objetivo de reproduzir algum ser vivo, seja ele real ou não), os dinos ganharam vida nas telas do cinema e encantaram gerações de fãs. Baseado no livro homônimo de ficção científica escrito por Michael Crichton e lançado em 1990, a obra de Spielberg rendeu seis longas, cuja franquia se encerra hoje com “Jurassic World – Domínio”, reunindo atores de “Jurassic Park” com “Jurassic World”, que estreia nos cinemas do país.

Dirigido por Colin Trevorrow, o longa é roteirizado por Michael Crichton e Colin Trevorrow. No elenco estão Chris Pratt, Bryce Dallas Howard, Sam Neil, Laura Dern, Jeff Goldblum, Isabella Sermon, DeWanda Wise, Justice Smith, entre outros.

Em “Jurassic World – Domínio”, sequência direta do longa de 2018, “Jurassic World: Reino Ameaçado”, quatro anos após a destruição da Ilha Nublar, os dinossauros agora vivem (e caçam) ao lado de humanos em todo o mundo. Contudo, nem todos os répteis conseguem viver em harmonia com a espécie humana, trazendo problemas graves.

Esse frágil equilíbrio remodelará o futuro e determinará, de uma vez por todas, se os seres humanos continuarão sendo os principais predadores em um planeta que agora compartilha com as criaturas mais temíveis da história em uma nova era. Os ex-funcionários do parque dos dinossauros Claire (Bryce Dallas Howard) e Owen (Chris Pratt) se envolvem nessa problemática e buscam uma solução, contando com a ajuda



dos cientistas experientes em dinossauros, que retornam dos filmes antecessores.

Curiosidades

Laura Dern confirmou que ela, junto com Sam Neill e Jeff Goldblum, retornariam à série, marcando a primeira vez que os três atores estiveram juntos na tela desde 1993, aliás, Chris Pratt comparou este filme a “ Vingadores: Ultimato ” (2019), pois ambos os filmes apresentam o retorno de vários personagens de suas respectivas franquias. Segundo o diretor Colin Trevorrow, a tiranosauuro rex do filme é o mesmo T-rex que aparece no primeiro Jurassic

Park. Ela carrega cicatrizes visíveis da luta com os velociraptors no primeiro filme.

Crítica especializada

Com avaliações divididas dos críticos, é consenso que o longa deve agradar aos fãs da franquia, principalmente pelo clima nostálgico criado ao trazer os protagonistas de “Jurassic Park” junto aos atores de “Jurassic World”.

Miguel Moralez, do site Arroba Nerd, aponta que o longa vai fazer a alegria dos fãs, porém ele acredita que não empolga além disso. “Jurassic World – Domínio” entrega um filme que deve agradar aos fãs da

filme passarem. É uma aventura fantástica que carrega um caminhão de fan-service e resgata a aura mágica de se encantar com dinossauros nos cinemas.”

Denis Le Senechal Klimiuc, do site Cinema com Rapadura, aprova a obra como entretenimento, mas ressalta que existem falhas no roteiro. “No caldeirão que se formou, ‘Jurassic World – Domínio’ poderia abraçar os questionamentos trazidos à tona ao longo de toda a franquia, mas abandonados em ‘Jurassic World – Reino Ameaçado’. Mas Trevorrow decidiu abraçar a escatologia e o CGI, deixando de lado quaisquer nuances que Spielberg levantou há quase trinta anos. Ao fazer isso, o cineasta realmente mergulha na nostalgia ao oferecer entretenimento de primeira. Mas todo filme que deixa de lado sua essência, ou seja, o conteúdo cuja premissa abandonou na construção do roteiro, acaba se tornando apenas mais um no mar hollywoodiano de promessas não cumpridas. Aqui, a extinção deixou um gosto mais amargo do que deveria, como se ‘brincar de ser Deus ao trazer espécies extintas de volta à vida’ não soasse atual o suficiente para ser levado a sério.”

Caio Coletti, do site Omelete, considerou o filme ótimo e enalteceu a direção de Colin Trevorrow. “A verdade é que é um alívio ver essa franquia sendo capaz de usar a imaginação de novo. Há tantas possibilidades fantásticas encerradas na premissa de ‘Jurassic’, e ‘Domínio’ é o primeiro filme em muito tempo a reconhecer e libertar essas possibilidades. Esses filmes, em seu melhor, são parques de diversão para cineastas talentosos realizarem os seus sonhos estilísticos e narrativos mais delirantes, e Trevorrow certamente foi longe com os seus. Sorte a nossa.”

“Jurassic World – Domínio” estreia hoje nos cinemas do país e a classificação indicativa é de 12 anos.



Jeff Goldblum



Laura Dern



Sam Neill



Chris Pratt



Bryce Dallas Howard



DeWanda Wise

Biografia

Entenda como Bibi Ferreira importou os musicais da Broadway para o Brasil

Livro sobre a trajetória da atriz foi lançado ontem

Marina Lourenço

Um pouco antes de deixar o camarim para entrar no palco, Bibi Ferreira sempre bebia um golinho de café misturado com manteiga. Era para limpar a voz, dizia ela, que, em dias de apresentação, quase não trocava palavras com ninguém.

Isso porque, por trás da pompa glamorosa de estrela, Bibi era cheia de inseguranças e tentava diminuir o nervosismo, criando alguns rituais. É o que mostra “Bibi Ferreira: A Saga de uma Diva”, livro de Jalusa Barcellos, lançado ontem (1º), data em que a artista faria cem anos.

Com um nome que provavelmente irritaria a atriz, que com frequência pedia às pessoas que não a chamassem de “diva” – o termo, segundo ela, combina só com “cantoras de ópera” –, a biografia narra a trajetória de Bibi a partir de relatos íntimos que ela mesma deu à autora antes de morrer, em 2019, e mais de cem entrevistas com familiares, amigos e colegas de trabalho da carioca.

Amiga próxima de Bibi e a atriz com quem ela mais contracenou, Barcellos traz também as próprias lembranças das quatro décadas vividas ao seu lado e detalha cada uma das fases da artista, que, nos seus mais de 90 anos de carreira, foi não só atriz, como também bailarina, diretora, cantora, compositora, instrumentista, pintora e apresentadora de TV.

Broadway à brasileira

O status de diva, porém, veio mesmo dos musicais que encenou e dirigiu, já que foi ela quem importou o estilo Broadway à cena teatral brasileira, a partir dos anos de 1960.

“Bibi dizia que, na verdade, pensou que não daria certo trazer essa ideia de um ator cantando no meio dos textos”, conta Flávio Mendes, maestro que trabalhou com ela durante 15 anos. “Porque até então o que tínhamos [de mais próximo ao modelo de musical americano] era bem diferente, o teatro de revista.”

Nesse formato, que também é conhecido como teatro musicado, atores cantam e dançam em esquetes de paródias, quase sempre cômicas e de atmosfera espalhafatosa. São números artísticos dispersos que se entrelaçam num palco, mas não contam uma história unificada.

O grande receio de Bibi ao importar o estilo americano ao país, conta Barcellos, era o de que a cantoria à la Broadway soasse engessada ao público brasileiro e, diante disso, ela tentou conciliar estéticas. Não abandonou completamente o teatro de revista e buscou extrair dele aquilo que considerava ser uma naturalidade musical – além de recursos de cenário e figurino já usados nas peças do gênero –, misturando o estilo à fórmula dos roteiros narrados.

Além de conceitos

Mas, antes mesmo de começar a realmente encabeçar o filão de musicais nacionais, a carioca, que se dizia fã da Broadway desde os 13 anos, já vinha apostando em montagens de revista chamativas. Exemplo disso é “Escândalos 1950”, espetáculo que Bibi ajudou a produzir e em que foi uma das vedetes, conquistando a atenção do público e da crítica – chegaram a dizer que a obra ia além do conceito de teatro musicado.

Barcellos diz que a atriz,

embora gostasse de trabalhar em esquetes, já sentia, naquela época, um enorme desejo de cantar, o que fez com que ousasse cada vez mais e fosse parar no filão embrionário dos musicais nacionais.

Como o musical não é um gênero barato – e Bibi torcia o nariz para montagens modestas –, a atriz chegou a se endividar algumas vezes, com empréstimos que fazia. Foi só com uma fama mais consolidada que ela conseguiu fazer investimentos menos apertados.

A relação de Bibi com a Broadway, contudo, não se resume à importação do estilo. Aos 94 anos, a atriz apresentou “4X Bibi”, no Symphony Space, em Nova York. Na época, o jornal “The New York Times” a definiu como “a grande dama do teatro brasileiro”.

“É difícil rotular Bibi. Ela fez de tudo. Nasceu consagrada”, diz Barcellos, em referência à inusitada trajetória da atriz, que, com só 24 dias de vida, já estava num palco, substituindo uma boneca, que sua madrinha carregava para encenar a peça “Manhãs de Sol”.

Com 3 anos, Bibi estreou como dançarina em Santiago, numa companhia de revista na qual a mãe trabalhava e, aos 4, entrou para o corpo de baile do Teatro Municipal do Rio de Janeiro, onde ficou até os 14 anos.

Infância difícil

Mas, ao contrário do que muitos podem pensar, ressalta Barcellos, Bibi não tinha lembranças muito carinhosas da infância e dizia ter sido uma criança infeliz, excessivamente pressionada pela mãe e com pouca liberdade.

Foi ao lado do pai, o dra-

maturgo e ator Procópio Ferreira, que Bibi realmente oficializou sua vida profissional, com o espetáculo “Inimigo das Mulheres”, em 1941. Três anos depois, fundou a própria companhia de teatro, em que impulsionou a carreira de atores como Sérgio Cardoso, Henriette Morineau, Cacilda Becker e Maria Della Costa.

Além deles, outros nomes teatrais foram influenciados por Bibi. “Quando tinha oito anos minha avó me levou para ver ‘Alô Dolly’ e fiquei encantado com a estrutura da peça. Foi naquele momento que decidi o que gostaria de fazer na vida”, conta Miguel Falabella, que comandou superproduções como “Os Produtores”, “Hebe – O Musical” e “Donna Summer” – esta em cartaz, no Auditório Ibirapuera, em São Paulo.

A ideia de que o Brasil poderia, sim, ser palco de musicais de alto padrão foi plantada por Bibi há 60 anos, com “My Fair Lady”. “Antes, existia uma lenda de que musicais jamais dariam certo por aqui. Diziam que não teríamos capacidade de produção e acabamento”, diz Charles Möeller, diretor de peças como “Nine – Um Musical Felliniano” e “Cinderella”. “Realmente, havia muitas dificuldades, mas Bibi abriu o caminho.”

Ainda que o setor tenha passado por grandes mudanças, não é como se vivesse agora um mar de rosas, ressalta Amanda Acosta, que interpreta a carioca em “Bibi, Uma Vida em Musical”, que reestreiou nessa sexta-feira, no Teatro Riachuelo, no Rio de Janeiro.

“Continuamos vivendo num país que não investe em musicais”, diz ela. “Não faltam profissionais, mas falta muito incentivo público.”

Reality

Vanderlei, da Tribo Sol, deixa ‘No Limite’ após ficar isolado

Folhapress

Vanderlei, da Tribo Sol, foi o eliminado do “No Limite” (Globo) nessa terça-feira (31) após receber o maior número de votos no Portal da Eliminação. O paulista estava isolado dentro do próprio grupo após a saída de Leonardo, que era um de seus principais aliados.

Apesar disso, ele declarou torcida para os companheiros do grupo irem para a final do jogo. “Estou levando vocês no coração”, disse.

Ele disse que vai levar da experiência a oportunidade de autoconhecimento e uma força que poderá usar em vários setores de sua vida.

“Estar aqui e poder colocar a força total foi uma realização grande”, disse o ex-participante.

Ele foi o nono eliminado da atual temporada do reality, apresentado este ano pelo atleta e ex-BBB Fernando Fernandes, 41.

Os participantes buscam o prêmio de R\$ 500 mil e passam por duas provas a cada programa em um cenário selvagem de dunas, cuja localização é mantida em segredo pela direção.

Fernandes substituiu André Marques, que ocupou o posto no ano



Reprodução

passado. Marques, ator e apresentador, anunciou na manhã de segunda-feira (30) que irá deixar a Globo a partir do mês de agosto. Em um longo texto publicado em seu Instagram, o artista agradeceu pelos 27 anos na emissora e comemorou: “Serei meu próprio chefe!”.

“Na Globo cresci, fiz amizades pra vida, operei meu estômago, uma mudança grande na minha vida”, disse. O artista seguiu dizendo que viveu uma relação linda com a emissora nos quase 30 anos de casa e que agora, após o “casamento feliz, fiel e cheio de amor”, irá partir para “uma relação aberta”.

Celebridades



Reprodução

Júri entra no terceiro dia do caso Johnny Depp x Amber Heard

O júri que analisa processo por difamação movido pelo ator Johnny Depp, 58, contra sua ex-mulher Amber Heard, 36, voltou à corte nessa quarta-feira (1º) para continuar com as deliberações. A etapa entra em seu terceiro dia, ainda sem um veredito final.

Na tarde dessa terça-feira (31), os jurados interromperam as deliberações para fazer uma pergunta. O grupo de sete pessoas ficou confuso sobre uma das oito perguntas que precisa responder, que determina se Heard difamou seu ex-marido.

A questão era se eles acham que a manchete do editorial – que dizia: “Eu me manifestei contra a violência sexual – e enfrentei a ira de nossa cultura” – é falsa. A juíza Penney Azcarate disse que o júri queria saber se a pergunta estava relacionada apenas à manchete em si ou a todo o editorial. Ela falou que iria instruir os jurados para considerar a manchete e não o editorial como um todo.

Além da manchete, os jurados tiveram que considerar se outras duas frases no editorial de Heard difamavam Depp. De acordo com o formulário de veredito dado aos jurados, o júri deve considerar se a manchete e as passagens eram sobre Depp, se são falsas, se cada uma delas tem uma “implicação difamatória” e se Heard pretendia com isso difamar o ex-marido.

O ator pede US\$ 50 milhões, cerca de R\$ 237 milhões, para Heard por um artigo de opinião que a atriz publicou em editorial para o jornal “The Washington Post”, em dezembro de 2018, no qual ela se descreve como uma “figura pública que representa o abuso doméstico”.

Já Heard pede US\$ 100 milhões, cerca de R\$ 475 milhões, em sua contra-accusação, alegando ter sofrido “violência física e abuso desenfreados”. Os dois começaram a namorar em 2011, se casaram em 2015 e no ano seguinte deram entrada no pedido de divórcio, finalizado apenas no ano de 2017. (Folhapress)

‘MasterChef’

Mitiko foi eliminada do reality na terça-feira

Uma mistura inusitada, peixe com geleia de morango, provocou a eliminação da dentista Mitiko, 38, do “MasterChef Brasil” (Band) no episódio dessa terça-feira (31).

Além da eliminação, o prato “diferentão” fez a participante levar uma bronca do jurado Erick Jacquin. “Já comi coisa ruim na minha vida, mas isso aqui tá na lista de coisas de outro planeta”, disse o chef.

Jacquin havia falado para a dentista que arriscar não é uma atitude para todos os momentos. Os outros jurados, Helena Rizzo e Henrique Fogaça, também criticaram o prato de Mitiko, definido como show de horrores. O desafio que eliminou Mitiko era sobre invólucros naturais. Os cozinheiros tiveram de cozinhar usando folhas e cascas que protegem os alimentos. (Folhapress)

Youtuber

Monark defende Gustavo Lima em meio a polêmicas no Twitter

O youtuber Bruno Aiub, 31, conhecido como “Monark”, foi ao Twitter para defender o cantor Gustavo Lima, 32. O sertanejo fez uma live na terça (31) e afirmou estar prestes a “jogar a toalha”, depois de uma série de suspeitas em contratações por prefeituras para shows.

“Gustavo Lima está sendo cancelado injustamente”, escreveu o youtuber em seu perfil. O tuíte já tem mais de 16,7 mil curtidas e 2.300 comentários, em que diversos internautas debateram e discordaram entre si sobre a opinião de Monark.

Lima é alvo de uma investigação do Ministério Público do Rio de Janeiro em razão da contratação de um show em Magé, a 100 quilômetros da capital fluminense, por R\$ 1 milhão. O inquérito investiga se houve irregularidades na negociação.



Reprodução

Durante a live, o cantor negou irregularidades e pediu cautela nas investigações, porém admitiu que cobra das prefeituras o mesmo valor dos contratantes privados e afirmou que a única coisa que tem para vender é a sua arte. Lima chegou a chorar en-

quanto falava.

“A gente paga as nossas contas com isso, a gente coloca comida na nossa mesa por meio do talento”, disse. “Não é porque é uma prefeitura que vou deixar de cobrar o meu valor. Tenho contas, funcionários para pagar.” (Folhapress)



Outono

Por: Delasnieve Daspet

Chega o outono.
Impassível como a esfinge.
Sempre a olhar-me.
A sombra se funde a noite que chega.
E sinto a dor do não ter.
No mais completo abandono
A folha amarelecida
Dança ao sabor do vento.
Em completa solidão.
Sombra oculta, a alma que me veste,
Na espera do tempo.
Não é.

15/3/22

Síntese

Por: Flexa Ribeiro

Azul de céu aberto em ansiedade
a esperança dum céu desconhecido...
Solução inicial, na Imensidade,
do Incriado que aspira ao Definido...
Metade que deseja a outra metade
pelo instinto virtual do bipartido;
fascinação de luz, da Afinidade;
consciência do Mistério pressentido...
Alma silenciosa do Universo
na ascendência sem fim da Perfeição,
buscando um outro ser deste diverso.
Impenetrável causa das Origens
propele para o teu meu coração
na alucinada Força das Vertigens!

■ Para participar deste espaço, envie sua poesia (até 30 versos), ou um texto com até 2.200 caracteres, sobre assuntos que estiverem ligados à literatura, à poesia, à cultura, a políticas culturais, e à educação –sem envolvimento ou conotação político-partidária ou religiosa. Envie pelo e-mail literatura.delasnievedaspet@gmail.com

Habitação

Por: Abilio Pacheco

Há um silêncio seco percorrendo as paredes da casa:
Ratos roem roupas sujas esquecidas nos sofás,
fazem seus ninhos entre os nossos tecidos
e mijam nas loucas adormecidas sobre a pia;
Baratas revoam sobre a mesa da sala
são insetos burocráticos, bibliófilos, alfarrábicos
que se fartam nos papéis, cartas, revistas e jornais
que há dias estão reunidos na mesa de jantar;
Grilos entoam acordes de árias desafinados
e muriçocas lhes riem finos gargalhos;
Formigas carregam as migalhas da última ceia
da ceia de ontem, da ceia de sempre;
Urna única mariposa tenta a morte em vão na luz da sala;
E aranhas ressecadas nos telhados podres
permanecem estáticas à teia urdida
Enquanto os gatos, os cães,
os homens estão perdidos pelo mundo.

Ode à Morte

Por: Geraldo Bibas

Aproxima-te de mim noiva fatídica
há vinte e tantos anos amargo
tua ausência.
Mistérios insondáveis prendem meus pés
e o fogo das multidões insaciáveis
e da vã loucura do amanhã feliz.
Quero de ti a mortalha inconsútil
como estranha veste de um noivo estranho.
Dou-te meu braço anjo das trevas,
leva-me a lugares que nunca andei.
Em teus lábios quero beber amores,
Viajar noites de chuva em teus cabelos tristes
e dançar na noite de poucas estrelas
o réquiem das minhas frustrações.
Depois meu leito te chama de amor,
aconchega-te a mim doce conquista
abre teu sexo, façamos gerações...

Oroburos

Por: Wanda Monteiro

Ao meio dia um galo branco cantou
em minha janela
nesse instante fiquei a pensar na palavra deus
e ao meu modo creio o mundo é feito de palavras
esse deus pertence a quem o escreve
e quem lhe inventa o momento primeiro
e lhe dá forma e lhe diz do derradeiro
esse canto ao meio dia desse dia
em que eu assim como o galo
desaprendi a língua dos relógios
me fez lembra de que eu esqueci
o nome dos dias e dos meses e me fez
querer desinventar este ano
que termina na palavra vinte
e me fez pensar na palavra deus
e no desejo de caminhar no rastro do começo
lá onde tudo era nu e sem nome
no chão do princípio onde irrompe a luz
na dobra do que não era tempo
na quebra do silêncio
acordei hoje ao canto desse galo branco
ao meio desse dia de palavra calendária
inventada e escrita pelo humano
e fiquei a pensar que tudo que sabemos
é o tudo que lembramos
ou é o tudo que lembraram por nós
assim sabemos quando lembramos
do salmo escrito por um ancião
que nem nasceu ou lembramos de um continente
que já foi mar ou lembramos da corredeira
de um rio que já secou ou lembramos
de uma língua que já morreu
um galo branco em minha janela cantou
me acordou e me fez pensa na palavra deus
e na palavra tempo
esse tempo-deus uma palavra
escrita em linhas de sombras
esse deus erguido e fechado em oroburos
palavra que vinga – retorna
e nos aprisiona no tempo do sem fim
dessa aldeia circunscrita ao verbo.

O Menino Mudo

Por: Vicente Salles

Procurei a voz menino
que o rei dos grilos te arrebatou
naquele pingo d'água
que a noite toda pingou
debalde!
quando cheguei no bosque
muito cedo!
o sol não se levantou
quando cheguei na fonte
muito tarde!
o sol a fonte secou!

Canção da Nuvem que Passa

Por: Iverson Carneiro

A nuvem que passa,
não existe
entre o cérebro
e a certeza.
É dor por nada,
solidão superlativa,
entre a sarjeta
e o castelo de cartas.
É porrada certa,
arroxendo a alma,
entre o nexo
e o incomunicável.
Não são infinitos
os gritos da dor,
mas intercalam-se
até o infinito.
E entre essa finitude
e a porta, que não se abre,
resta uma fresta
chamada vida inteira.

2008

Parte da história

Morre na Capital o ex-vereador e escritor Fausto Matto Grosso

Ex-político havia lançado livro de crônicas há pouco mais de um mês

Méri Oliveira

Faleceu na madrugada de quarta-feira (1º) o ex-vereador, ex-secretário de Planejamento de MS e escritor Fausto Matto Grosso. A causa da morte não foi divulgada pela família. Recentemente, Fausto lançou o livro "Histórias que ninguém iria contar: história banal do PCB em Mato Grosso do Sul".

O vereador João César Matto Grosso, sobrinho de Fausto, declarou à reportagem do jornal *O Estado* que a partida do tio é "uma grande perda. Homem íntegro, idealista, um exemplo de figura pública! Vai uma grande homem e fica uma bonita e rica história". Ainda segundo João César, o velório foi realizado no Cemitério Parque das Primaveras, das 12h às 16h.

Em suas redes sociais, o político se manifestou: "Com imensa tristeza recebi a notícia da partida do meu tio, que foi um grande engenheiro civil e professor universitário da UFMS (Universidade Federal de Mato Grosso do Sul). Além disso, em sua trajetória também atuou como vereador de Campo Grande, entre 1983 e 1988, e secretário de Planejamento e de Ciência e Tecnologia em MS. Que Deus o acolha em sua eterna morada!".

Trajetória

Um dos fundadores do PCB (Partido Comunista Brasileiro) no Estado, Francisco Fausto Matto Grosso Pereira era engenheiro civil formado pela Escola de Engenharia da UFPR (Universidade Federal do Paraná) e mestre em

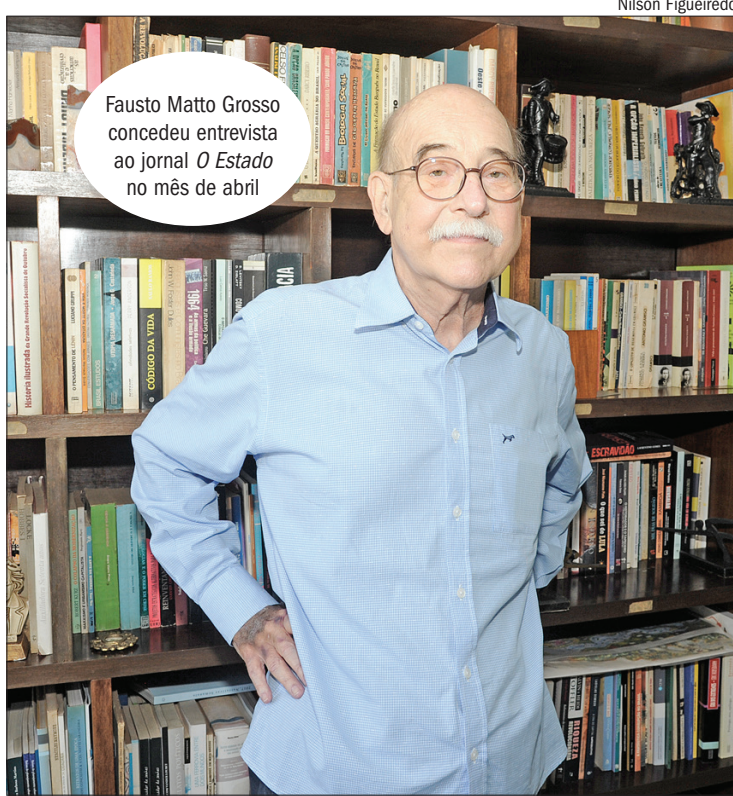

Fausto Matto Grosso concedeu entrevista ao jornal *O Estado* no mês de abril

Desenvolvimento Local pela UCDB (Universidade Católica Dom Bosco), foi professor da UFMS, bem como pró-reitor de Extensão e Assuntos Estudantis, tendo sido afastado da universidade em 1974, para a qual retornou em 2008, mediante anistia política.

Foi secretário de Planejamento de Mato Grosso do Sul, presidente do Conselho de Ciência e Tecnologia e diretor de Desenvolvimento Regional na Secretaria de Desenvolvimento do Centro-Oeste, no Ministério da Integração Regional, e foi vereador em Campo Grande por dois mandatos.

Ingressou no PCB em 1972 quando, ainda na ilegalidade e tendo participado do núcleo reorganizador do partido em MS, participou de diversas direções municipais, estaduais

e nacionais do PCB/PPS/Cidadania. Foi, também, vereador do PCB. Um detalhe que Fausto deixou escapar – com bastante orgulho, inclusive – foi que, neste ano de 2022, o Partido Comunista do Brasil completou 100 anos, no mês de março, e que ele, no mesmo mês, completou 50 anos de militância política, iniciada no PCB, depois passada para o PPS e, ultimamente, no Cidadania, a nova identidade política que marcou a evolução do partido original.

Livro

O livro lançado por ele em abril contém 40 crônicas e, embora a maioria delas seja de autoria de Matto Grosso, a obra também teve contribuições de nomes como Marisa Bittar, Carmelino Rezende,

Mário Cesar Fonseca e João José de Souza Leite.

Engenheiro civil por formação, Fausto contou à reportagem do jornal *O Estado* à época que não se considerava um escritor e que havia se enveredado pelas letras a partir da vontade de contar histórias e, dessa forma, com sua obra, traçou um paralelo entre os acontecimentos que tomaram lugar à época da ditadura, reconstituídos a partir de sua própria memória. "Eu não sou escritor [...]. Não é uma manifestação autoral, são histórias de quem viveu a política, são histórias com personagens", relatou.

O livro em questão trata das lutas políticas travadas no Estado, que foram definidas por Matto Grosso como uma coletânea de lembranças da militância vivenciada por ele à época dos fatos, inclusos todos os percalços, medos e receios enfrentados, diante das possibilidades de sofrer as consequências graves – e comuns – naquele período de vigência do Regime Militar no Brasil.

Segundo contou Fausto à ocasião, o livro traz histórias "renegadas", ou seja, histórias que não foram, até o momento, contadas, porque ninguém assim o quis. "Isso faz parte da história, e eu conto o lado que ninguém contou ainda."

Hoje, após o ocorrido, os fatos passam a impressão de que o tempo apenas esperava que Fausto pudesse contar essas histórias que ninguém queria contar, para que ele mesmo, então, se tornasse história... Uma história que ficará na memória daqueles que o conheceram e com ele conviveram.

Gastronomia



McDonald's lança a linha especial para os fãs dos sanduíches de frango

Os amantes dos sanduíches de frango já podem comemorar. Depois do sucesso nos mercados internacionais, a linha McCrispy Chicken chega ao Brasil com três versões suculentas e inéditas: McCrispy Chicken Classic, McCrispy Chicken Deluxe e McCrispy Chicken Spicy.

Além de trazer ainda mais variedade para o cardápio do McDonald's com novo pão e novo frango crispy que oferecem uma experiência única para o consumidor, a novidade também marca um importante movimento da rede no McDelivery. Com o objetivo de oferecer ainda mais conveniência aos clientes que estão buscando opções com frango, a marca lançou no iFood as lojas Chickens do Méqui, dedicadas especialmente às ofertas com essa proteína.

"Nossa proximidade com os clientes nos permite montar estratégias que estejam cada vez mais focadas em atender seus desejos e necessidades. A aposta nos itens de frango considera pontos importantes que mapeamos por aqui. Percebemos que temos espaço para crescer dentro dessa categoria, não só nos restaurantes, mas também no McDelivery, naquele momento que o cliente está em casa e quer matar sua fome de Méqui com praticidade e conveniência. E para isso nada melhor do que novos e deliciosos Chickens

do McDonald's", explica João Branco, VP de Marketing do McDonald's.

Sucesso no mercado norte-americano, a linha McCrispy Chicken também está disponível no México, Costa Rica, Panamá e Porto Rico. No Brasil, os consumidores já podem experimentar essa delícia nos restaurantes, Drive-Tudo e no McDelivery. Confira mais detalhes de cada sanduíche e faça sua escolha:

McCrispy Chicken Classic – Novo pão do Méqui, com uma fina camada de manteiga, suculento frango crispy e picles especial.

McCrispy Chicken Spicy – Novo pão do Méqui, molho picante, suculento frango crispy e picles especial.

McCrispy Chicken Deluxe – Novo pão do Méqui, alface, tomate, suculento frango crispy e maionese.

Para acompanhar as novidades do Méqui, acesse www.mcdonalds.com.br.

Sobre a Arcos Dorados

A Arcos Dorados é a maior franquia independente do McDonald's do mundo, tanto em vendas totais do sistema como em número de restaurantes. A companhia é a maior rede de serviço rápido de alimentação da América Latina e do Caribe, com direitos exclusivos de possuir, operar e conceder franquias de restaurantes em 20 países.

Horóscopo

Áries

de 21/3 a 20/4

Áries do céu, pode deixar as duas mãos abertas porque deve rolar chuva de dinheiro. Aleluia, aleluia, aleluia! Você conta com enorme criatividade e pode ter ideias lucrativas, sobretudo se deseja empreender em casa e virar patrão/patroa. Área ligada à tecnologia, ciências alternativas e inovações está em evidência e talvez seja o caminho para conquistar sua independência.

Touro

de 21/4 a 20/5

Se depender dos astros, seu signo tende a agir de forma menos tradicional, migos e migas de Touro. Tudo indica que suas ideias originais e fora do convencional vão deixar todo mundo com os olhos arregalados, mas devem ser um sucesso. Pode se dar muito bem na carreira, sobretudo se atua em área ligada à escrita ou comunicação. Nos estudos, tem tudo para deixar as coisas mais dinâmicas.

Gêmeos

de 21/5 a 20/6

Não tenho bola de cristal, mas estou vendo aqui que o seu dia tem tudo pra ser aretado de bom, coleguinha de Gêmeos. Oxalá! É que além de estar com a criatividade e imaginação nas alturas, você poderá contar com a ajuda de outras pessoas e de sua intuição poderosa pra conquistar mais grana. Há sinal de sucesso ao pensar e pesquisar maneiras diferentes de alcançar segurança.

Câncer

de 21/6 a 21/7

Para o choque geral, tudo indica que o desejo de ter mais liberdade vai brotar forte e aí você pode deixar um pouco de lado as tradições, regras e padrões. Mudar objetivos, inclusive aqueles planos antigos que não decolam, tende a trazer excelentes resultados. Aposte na sua imaginação fértil e intuição poderosa, cancerianas! De quebra, amigos inteligentes e originais tendem a te ajudar.

Leão

de 22/7 a 22/8

Quintou com o espírito de realeza dominando o seu corpinho: tudo indica que o desejo de ter liberdade vai ficar forte e te levar a buscar sua independência profissional. E se depender do céu, pode alcançar suas altas expectativas na carreira ou virar patroinha/patroinha. Jáquepácausar, causei, né?! Aposte na sua intuição e originalidade na hora de elaborar metas.

Virgem

de 23/8 a 22/9

Virginianos amados, forças poderosas impulsionam seus sonhos e você tem tudo pra descobrir coisas novas, viver experiências diferentes e abrir seus horizontes. Os astros avisam que quanto mais aprender, mais seu signo tende a se sentir livre, leve e solto. Então bora estudar, fazer um curso ou uma faculdade pra evoluir. Pra ficar ainda melhor, poderá contar com o apoio das suas amigas.

Libra

de 23/9 a 22/10

É um dia bem gostosinho que você quer? Toma aí! Na carreira, há sinal de transformações incríveis e chances de se dar bem. Tudo indica que agir de modo diferente, apostar na sua criatividade e ser mais independente são atitudes que vão te ajudar a mudar sua atual situação no emprego e evoluir. Se busca liberdade, pode descobrir novas formas de fazer negócio.

Escorpião

de 23/10 a 21/11

Escorpião, meu consagrado, a quinta promete muita coisa boa em seus relacionamentos pessoais e profissionais. Tudo indica que vai fazer excelentes contatos com gente original, aprenderá coisas novas com os colegas e irá abrir seus horizontes. Há boas chances de fazer uma parceria pra lá de interessante na carreira – ouça sua intuição e mantenha sua liberdade.

Sagitário

de 22/11 a 21/12

Alô, alô, Sagitário! Os astros revelam mudanças no trabalho, mas tudo indica que serão pra glorificar de pé. Amém! Contando com mais originalidade, independência e capacidade de improviso, você deve ter sucesso em suas tarefas e deveres. Na saúde, sair do convencional e apostar em métodos alternativos ou inovadores têm maiores chances de trazer bem-estar ou até a cura.

Capricórnio

de 22/12 a 20/1

Se depender do céu, você tem tudo pra dizer: “adeus, azar! Olá, sorte!” nesta quinta, capricorniana/capricorniano. Salve! Além de contar com muita criatividade e originalidade, deve se expressar de forma mais livre e ter maior facilidade para lidar com as pessoas. Suas relações pessoais e profissionais podem se beneficiar com essa vibe positiva.

Aquário

de 21/1 a 19/2

Quintou com os planetas acendendo sua originalidade e capacidade de pensar fora da caixa no serviço, meninos e meninas de Aquário. A necessidade de ter liberdade e independência talvez te leve a empreender, e uma atividade feita de casa tem tudo pra bombar. Hábitos saudáveis de alimentação devem fortalecer o corpo e trazer bem-estar – que tal investir na sua criatividade.

Peixes

de 20/2 a 20/3

Os planetas revelam que você talvez cause nesta quinta, mas no bom sentido, claro! É que o seu signo tende a se mostrar mais liberal, inovador e original em seus contatos, o que tem tudo pra atrair as pessoas como um ímã. De quebra, seu jeito perspicaz e engenhoso deve dar as caras. Persistir em suas ideias pode trazer ótimos resultados.

Telinha

Isabel Teixeira e Leandro Lima comentam clima quente entre Maria Bruaca e Levi, em ‘Pantanal’

Em “Pantanal”, Levi (Leandro Lima) terá um momento quente com Maria Bruaca (Isabel Teixeira). Em cenas que vão ao ar neste sábado (4), a mulher de Tenório (Murilo Benício) se aproxima novamente do peão. Ela vai ao galpão atrás de Alcides (Juliano Cazarré) e encontra o ex-funcionário de José Leônicio (Marcos Palmeira). Levi aproveita a oportunidade para flertar com Maria, que tenta se esquivar. Diante da insistência do peão, ela explica que se arrependeu do que aconteceu na última vez em que os dois estiveram juntos, quando desmaiou. Mas o peão afirma que eles apenas se beijaram. Ao notar que está sendo desejada, Maria se entrega a Levi após beijá-lo mais uma vez. “Eles têm um envolvimento tórrido antes de Levi partir para decidir os assuntos dele”, diz Leandro Lima. O ator conta que contracenar com Isabel Teixeira tem sido um grande prazer. “Ela é uma atriz talentosíssima e muito generosa. Eu amei essa interação entre o Levi e a Bruaca. Está dando o que falar”, destaca ele. Para Isabel, Maria está apenas seguindo seus desejos numa tentativa de se reerguer após descobrir que foi traída por Tenório durante vários anos. “Acho que nesta nova fase a Maria vai refazendo seu chão seguindo seus instintos. Isso pode ser poderoso e perigoso. Não deixa de ser um aprendizado. Eu costumo chamar de ‘aprendizado pela queda’”, define a atriz. Ela completa: “Quando Maria descobre a segunda família do Tenório, ela sofre um abalo sísmico. Essa fase de deixar de ser Bruaca não acontece de uma hora para outra. O processo é demorado. Ela vai tentando se segurar no que pode. Então, ela vai meio que atirando para todos os lados. E o Levi faz parte disso. Ela sente saudade da estabilidade que tinha, mas não tem volta”.



Juma e Jove se separam após ela se aproximar de José Lucas

Nos próximos capítulos de “Pantanal”, Jove (Jesuita Barbosa) dirá a Juma (Alanis Guillen) que vai se afastar da moça para ela poder entender melhor o que vem sentindo por José Lucas (Irandhir Santos). Tudo começa quando Jove resolve sair em comitiva, o que deixará Juma (Alanis Guillen) ainda mais arredia. Cansada de viver na fazenda de José Leônicio (Marcos Palmeira), ela sairá para caçar um boi marruá com José Lucas. A jovem pantaneira vai se ferir durante a aventura e será levada para sua tapera pelo ex-caminhoneiro. Jove ficará atônito quando José Lucas lhe contar que Juma foi caçar marruá com ele. Ainda nos capítulos da próxima semana, Muda (Bella Campos) comentará com Juma que entende o ciúme que o filho caçula de José Leônicio tem de José Lucas. Logo depois, Jove resolve se afastar da amanda. Após ficar irritada com Jove, Juma sentirá saudades dele. Depois de ficarem um tempo afastados, Jove vai buscar Juma e fica sabendo que Levi (Leandro Lima) esteve na tapera.

Novelas

O Cravo e a Rosa

Globo 13h45

Catarina ameaça: as crianças não vão sair da fazenda, a menos que Batista se case com Joana. Ele reafirma que vai se casar com Marcela e no dia da festa entregará a herança de Catarina. Buscapé descobre que as crianças são irmãs de Catarina. Januário vibra com um beijo de Lindinha. Celso resolve esquecer Candoca e assedia Dinorá. Marcela arma um plano com Dinorá. Catarina surpreende Petruccio ao recebê-lo com uma linda camisola. Catarina cobra elogios e Petruccio diz saber dos planos dela de fuga. Eles acabam se beijando. A cama desaba.

Carinha de Anjo

SBT 19h30

Cecília pede para Didi e Fabiana ficarem de olho na Madre Superiora, pois ela não está muito bem. Cristóvão diz para Fátima que recusou a proposta da empresa concorrente da Rey Café, pois precisa resolver ainda tudo o que aconteceu com ele em relação as acusações falsas que sofreu a respeito dos contratos do árabe. Dulce Maria pensa com Emílio como fazer para chegar ao hotel que está seu avô, Adolfo. Haydee vai com Flávio ao psiquiatra. Ela está bem, mas o rapaz fica irritado após ter sido receitado remédios para ela.

Além da Ilusão

Globo 17h30

Isadora e Davi reatam e Heloísa comemora. Olívia é presa por Salvador e Violeta exige acompanhar a funcionária. Darcy Vargas repreende a atitude de Julinha. Eugênio se desespera com a situação da fábrica. Abel oferece negociação a Violeta e Joaquim aceita. Violeta tem uma ideia para salvar a fábrica da falência e Eugênio a beija. Heloísa sofre com a proximidade do aniversário de sua filha e Leônidas se compadece. A radionovela de Leopoldo e Arminda é um sucesso. Julinha decide se fazer passar por Darcy na rádio e a primeira-dama a expulsa da LBA.

A Favorita

Globo 15h30

Gonçalo manda Dodi sair de sua casa imediatamente. Flora resgata Lara e indica a saída. Casiano ajuda Lara, que agradece Flora por salvar sua vida. Maíra insiste que Zé Bob deve devolver a pulseira de Donatela. Donatela sai para espalhar. Silveirinha diz a Zé Bob onde Donatela está. Gonçalo diz a Irene que Donatela é inocente. Dodi fica possesso ao se confrontar com Irene e Gonçalo. Silveirinha assiste a tudo escondido. Norton avisa aos operários que Leonardo é o novo chefe. Vanderlei conta que é viúvo. Catarina conjectura se Vanderlei é seu admirador secreto.

Cara e Coragem

Globo 18h30

Pat conversa com Moa e demonstra preocupação. Danilo manda Rebeca pegar Chiquinho da casa de Moa. Jonathan decide sumir por uns tempos após a morte de Clarice. Duarte obriga Jéssica a ir à delegacia. Pat chega à casa de Moa e o flagra discutindo com Danilo. Ítalo não consegue depor sobre o caso de Clarice. Pat e Moa conversam com o investigador Paulo e tentam mostrar o vídeo enviado por Clarice. Duarte acompanha Jéssica até a delegacia vestido de Bob Wright. Pat e Moa descobrem que o vídeo de Clarice foi apagado. Ítalo se aproxima de Moa.

Pantanal

Globo 20h30

Tadeu impede que Guta mate a sucuri. José Lucas é duro com Jove durante o caminho da comitiva. Incentivada por Zaquieu, Mariana grava um vídeo de aniversário para Jove, dizendo que o ama. Tadeu se sente culpado por ter deixado Jove sair com a comitiva, diante do mau tempo. Filó não gosta que José Leônicio responsabilize Tadeu por Jove ter saído com a comitiva. Um comparsa de Tenório o alerta para não se expor por causa da fiscalização da Receita Federal. Jove não gosta da decisão de José Lucas de retornar com a boiada para a fazenda.

Passatempo

Sudoku

3	5	9	1	2	7
	9				4
8					1
1			8		6
		4	2		
9			7		3
7					2
	5				1
4		3	1	7	6
					8

O Sudoku é um tipo de desafio lógico com origem europeia e aprimorado pelos EUA e pelo Japão. As regras são simples: o jogador deve preencher o quadrado maior, que está dividido em nove grids, com nove lacunas cada um, de forma que todos os espaços em branco contenham números de 1 a 9. Os algarismos não podem se repetir na mesma coluna, linha ou grid.

Resultado da edição de 01/06

R	P	D
E	R	G
A	I	R
A	C	O
Ó	S	A
E	B	P
E	S	T
Q	U	A
U	M	N
M	I	M
M	A	I
C	A	A
P	A	T
S	I	N

Cruzadas

As penas que não condizem com a gravidade dos crimes	Capital e centro cultural da Jordânia	Campo de atividade do apicultor Fomenta o comércio internacional (sigla)	Também, em inglês	Três deuses cultuados no Antigo Egito Pequeno ornato oval (Arquit.)	(?) 433, asteroide estudado pela Nasa
Primeira estrofe de um poema de Drummond		Ocorrências atestadas pelo legista		(?) abaixo: desabar Limite (abrev.)	
Sua preparação tornou-se hobby em 2020					
Carrinho de brincadeiras em ladeiras	Bate-papo (gíria)	Mariana Rios, atriz		(?)-trans: isomeria (Quim.) Cavalinho	Casa de (?), família da nobreza italiana
				Secreção de ferimentos Peças do ventilador	
Cidade imperial no Rio de Janeiro			Nociva; perniciosa Levado a reboque		
Ouro, em espanhol		Em (?): teórica-mente		Programação Neuro-linguística (sigla)	
(?) caseiro: reidratante emergencial	Parte do ouvido interno conectada a eletrodos em implante para melhorar audição		(?) facto: pelo próprio fato (lat.) Ops!		
Algarismo do primeiro inciso de uma lei	Parte longa de painéis		(?) Lopes, sambista Sinal de citações		
Empolgação passageira (pop.)				Forma do olho mágico	(?) da boca: abóbada palatina (Anat.)
(?) Cage, ator de "Caça às Bruxas" (Cin.)	Série (?), segunda divisão do Brasileiro	Letra em placas de hospitais	Parque, em francês		
Crime que expõe fragilidades de sites	Machado de (?): escreveu "O Alienista"			Apelido de Suzana	

CLASSIFICADOS

OPORTUNIDADES DE NEGÓCIO COMO VOCÊ NUNCA VIU. ANUNCIE AQUI. TEL: 3345.9000

RECEBEU SEU JORNAL? Se você, assinante, não recebeu seu jornal até as 8 horas, favor entrar em contato com o setor de circulação do jornal O Estado até as 10 horas, para que possamos repor a entrega: 3345-9002



imóveis



veículos



empregos



serviços



oportunidades



imóveis

ALUGAM-SE

APARTAMENTO ALUGO
Aluguel de apto: 3 quartos, sendo 1 suite c/ sacada. Corredor, cômodos grandes. Sala de 2 ambientes. Cozinha de 2 de 2 ambientes. Dispensa e área de serviço. 1 vaga de estacionamento. Em Condomínio Fechado. Valor do Aluguel R\$ 800,00. Incluso IPTU e condomínio. Residencial nova esperança. (TIJUCA) Falar (67) 99972-9158

Casas

STO AMARO
L420 - R Betânia, 265 - 85,18m² - sala, 20, BH, coz, AS, varanda, garagem LORIDANI MARTINS - CRECI 1851 - 3321-9131

GIOCONDO ORSI - SOBRADO ESQUINA
L533 - R Alexandre, 607 - 162,98m² - sala, 20, BH, coz, AS, 2 gar LORIDANI MARTINS - CRECI 1851 - 3321-9131

RES SPAZIO CLASSIQUE
L640 - R 14 de julho, 4721 A406 B5 - sala/sacada, apt, 1Q, BH/ae, coz/ae, AS/ae, estac, PC, QF, CQ, PG LORIDANI MARTINS - CRECI 1851 - 3321-9131

CHAPADÃO DO SUL - CENTRO
L709 - Av Trinta e três, 229 - 105,52m² - T164,23m² - sala, apto, 20, BH, coz, AS, CQ, gar LORIDANI MARTINS - CRECI 1851 - 3321-9131

MONTE CASTELO
L527 - Casa em condomínio fechado com sala, 2 Quartos, Banheiro social, cozinha, área de serviço, estacionamento. LORIDANI MARTINS - CRECI 1851 - 3321-9131

VILA ALBA
L047A - R Silveira Martins, 14 - 219,44m² - sala, 2Qts, BH, coz, AS, DE, BE, edícula, garagem LORIDANI MARTINS - CRECI 1851 - 3321-9131

STO AMARO
L446 - R Betânia, 271 - 120,71m² - sala, suite, 2Quartos, BH, coz, AS, varanda, garagem LORIDANI MARTINS - CRECI 1851 - 3321-9131

S. FRANCISCO
L030 - R Julio Dittmar, 437 C1 - AC:70,40m² - T182,25² - sala/coz, Quarto, BH social, AS, varanda, gar, quintal LORIDANI MARTINS - CRECI 1851 - 3321-9131

VILA PIONEIRA R\$ 650,00 CONJ. ROUXINOIS R\$ 850,00
Alugamos com fiador ou caução. Whats. 99202-6445 CRECI 2800

GUANANDY II (SALÃO COM + CASA)
L520 - R. Simplicio Mascarenhas, 190 - AC 88,19m - AT 360,00 - Possui salão comercial c/ bh, e casa com sala, suite e dois Quartos, BH, cozinha, AS, quintal, garagem. LORIDANI MARTINS - CRECI 1851 - 3321-9131

COOPHAMAT
L121 - R da Penha, 354 - 156,69m² - T 266,60m² - sala, 3Q, BH, copa, coz, AS, 2 gar LORIDANI MARTINS - CRECI 1851 - 3321-9131

VILA ADELINA
L590 - R Carlos Magno, 292. Ac:193,85m². At:300m². Sala De Estar, Jantar, Tv, 1 Suite E 2 Quartos, 2bh Sociais, Cozinha, As, Varanda, 2 V Garagem Coberta E Amplo Quintal E Espaço De Estacionamento Para Mais Carros. LORIDANI MARTINS CRECI 1851 - 3321-9131

Salas e Salões

ALUGUEL DE SALÃO EM SIDROLÂNDIA
Aluga-se salão comercial de 300m² com ampla área de estacionamento lateral ou depósito. Em Sidrolândia saída Quebra-coco. Informações Cel 67 99669-9174 e 98401-4127

CENTRO - PRÓX AFONSO PENA
L310 - R 13 De Maio, Entre Afonso Pena E Barão Do Rio Branco - 207m² - Salão Principal, 6 Salas C/ Divisórias, 2 Bh, Ar Condicionado, Copa. LORIDANI MARTINS - CRECI 1851 - 3321-9131

CENTRO
L027 - R Pedro Celestino, 1104 - Sub Esquina Av Afonso Pena - 1.762,50m² - Predio Comercial Com Cinco Pavimentos. Ampla Garagem Privativa. LORIDANI MARTINS - CRECI 1851 - 3321-9131

JD PETRÓPOLIS
L120 - Av. Capibaribe, 67 - 19,48m² - Excelente Sala Comercial Com Banheiro Ao Lado Da Subway. LORIDANI MARTINS - CRECI 1851 - 3321-9131

AMAMBAÍ
L345 - R BARÃO DO RIO BRANCO - 26,43m² - SALA, C/ BANHEIRO LORIDANI MARTINS - CRECI 1851 - 3321-9131

ALUGO SALÃO CENTRO
Alugo salão com 92 m², na esquina da rua 13 de maio com a rua Antônio Maria Coelho, ótima localização, banheiro, cozinha pequena, R\$ 3.900. IPTU incluso, Ligação e WhatsApp (67) 98425-4794 Mário

CENTRO (PRÓX AV MATO GROSSO)
L506 - R 13 de junho, 1431 - 87,60m² - T180m² - 6 salas, 2BH, coz, AS, depósito. Esquina. Com infra estrutura para Pet Shop LORIDANI MARTINS - CRECI 1851 - 3321-9131

VENDEM-SE

Apartamentos

ED SAINT PAUL 350MIL
Excelente Apartamento Na Rua Amazonas. Localização Privilegiada. Possui Ampla Sala De Estar, Uma Suite E 2 Quartos, Todos Com Armários, Banheiro Social, Cozinha Planejada, Área De Serviço C/ Armário, Garagem C/ Excelente Localização. LORIDANI MARTINS CRECI 1851 - 3321-9131

ED DONA NETA - CENTRO
Av Afonso Pena - 142,03m² - Sala, 3 Dormitórios Sendo Um Apartamento/Ae E Dois Quartos (Um C/Ae), Banheiro, Cozinha/Ae, Área De Serviço, Quarto Empregado, Banheiro De Serviço LORIDANI MARTINS - CRECI 1851 - 3321-9131

BAIRRO MATA DO JACINTO-APTO CONDOMINIO COLINA DAS PALMEIRAS
Ao lado do Soter, com 1 suite c/box, 1 qto, banheiro social c/ box. Garagem coberta, só R\$ 265 mil. Entrega imediata. F. 99807-4892/ Zap. 99128-3044.

Casas

SANTO AMARO
Ampla Sala De Estar, Uma Suite E Dois Quartos, Banheiro Social, Cozinha, Área De Serviço, Quintal E Amplo Estacionamento Para Carros. Casa 2: Amplo Quintal, Varanda, Sala De Estar, Dois Quartos, Cozinha, Área De Serviço E Garagem. LORIDANI MARTINS - CRECI 1851 - 3321-9131

CHAPADÃO DO SUL
L714 - Av Trinta e três, 239 - Centro - 99,90m² - T156,17m² - sala de estar e jantar, cozinha, apartamento (quarto c/ bh), 2 quartos, banheiro social, área de serviço, churrasqueira, garagem 2 vagas. LORIDANI MARTINS - CRECI 1851 - 3321-9131

SÃO FRANCISCO - 2 CASAS
Excelente imóvel para investimento. duas casas construídas no mesmo terreno (at. 364,50m²), com entradas totalmente individualizadas. cada casa possui um quarto, sala/ cozinha, banheiro social, área de serviço, varanda/ garagem e amplo quintal. uma das casas encontra-se alugada (com renda de aluguel). LORIDANI MARTINS - CRECI 1851 - 3321-9131

VILA ADELINA PROX UFMS
L590 - R Carlos Magno, 292. Ac:193,85m². At:300m². Lindo Sobrado Com Sala De Estar, Jantar, Tv, 1 Suite E 2 Qtos, 2bh Sociais, Cozinha, As, Varanda, 2 V Garagem Coberta E Amplo Quintal E Espaço De Estacionamento Para Mais Carros. LORIDANI MARTINS CRECI 1851 - 3321-9131

SANTO AMARO - 2 CASAS
Excelente Imóvel. Próximo À Av Julio De Castilho. Possui Duas Casas Individualizadas, Entradas Separadas E Com Inscrição Municipal Individualizada. Casa 1: Ampla Sala De Estar, Uma Suite E Dois Quartos, Banheiro Social, Cozinha, Área De Serviço, Quintal E Amplo Estacionamento Para Carros. Casa 2: Amplo Quintal, Varanda, Sala De Estar, Dois Quartos, Cozinha, Área De Serviço E Garagem. LORIDANI MARTINS - CRECI 1851 - 3321-9131

Casas

SANTO AMARO
Ampla Sala De Estar, Uma Suite E Dois Quartos, Banheiro Social, Cozinha, Área De Serviço, Quintal E Amplo Estacionamento Para Carros. Casa 2: Amplo Quintal, Varanda, Sala De Estar, Dois Quartos, Cozinha, Área De Serviço E Garagem. LORIDANI MARTINS - CRECI 1851 - 3321-9131

CHAPADÃO DO SUL
L714 - Av Trinta e três, 239 - Centro - 99,90m² - T156,17m² - sala de estar e jantar, cozinha, apartamento (quarto c/ bh), 2 quartos, banheiro social, área de serviço, churrasqueira, garagem 2 vagas. LORIDANI MARTINS - CRECI 1851 - 3321-9131

VILAS BOAS C/ RENDA
Somente Para Investidores. Imóvel Possui Renda De Aluguel. Possui Ampla Sala De Estar, Lavabo, Sala De Tv E Jantar, Uma Suite/Ae, 2 Quartos, Bh Social, Cozinha Planejada, Escritório, Área De Serviço, Banheiro De Serviço, Depósito, Garagem. Localização Privilegiada, Ótima Renda De Aluguel Com Excelentes Inquilinos. LORIDANI MARTINS - CRECI 1851 - 3321-9131

GUANANDI - 2 CASAS
Excelente imóvel para investimento. Duas casas construídas no mesmo terreno (frente e fundo) at:360m², com entradas totalmente individualizadas. Casa frente: possui 135,89m² com sala, três dormitórios sendo uma suite e dois quartos, banheiro social, cozinha, área de serviço, banheiro de serviço, garagem (uma coberta e uma sem cobertura). Casa fundo: sala, dois quartos, banheiro social, cozinha, área de serviço, varanda. LORIDANI MARTINS - CRECI 1851 - 3321-9131

COOPHAMAT

Ac:156,69m² / At:266,60m². Casa Em Excelente Localização Com Ampla Sala De Estar, 3 Quartos, Bh Social, Cozinha, Área De Serviço, Ampla Área Externa, Garagem Coberta/Varanda. LORIDANI MARTINS - CRECI 1851 - 3321-9131

STO AMARO
85,18m² - sala, 2Q, BH, coz, AS, varanda, garagem LORIDANI MARTINS - CRECI 1851 - 3321-9131

VENDE-SE CASA COM SALÃO
Na rua Artur Pires Nº 245 Jardim Los Angeles, área construída 350 m², terreno de 455 metros. Valor 290 mil. Aceito gado, carro, terreno ou 40% em dinheiro, e o resto a negociar com proprietário. F: 99994-2994

VENDE-SE UM TERRENO 12X30

Em excelente localização medindo 12x30, localizada no condomínio água limpa, paralelo a Av. Tamandaré, próximo a UCDB. Aceito

VENDO 1 CASA COM 9 KITINETES DE ALUGUEL
Bom investimento. Ótima renda mensal. JD Perdizes. Perto do Conj. Rouxinóis. Whats. 99202-6445 CRECI 2800

CASA NO BAIRRO NOVA LIMA R\$ 165 MIL, DESOCUPADA DE ESQUINA
Asfalto, só a vista, garagem 2 qtos, sala, cozinha, área de serviço, portão de elevação F. 99807-4892/ Zap. 99128-3044.

Chacaras e Fazendas

B PIONEIROS
Excelente Área No Bairro Pioneiros C/ 12.900m². LORIDANI MARTINS - CRECI 1851 - 3321-9131

Terras e Terrenos

JD DAS REGINAS
390m². 13x30. Asfalto. LORIDANI MARTINS CRECI 1851 - 3321-9131

TERRENOS APENAS R\$ 15 MIL
Lotes de 15x45m, no Anhandui. Whats. 99202-6445 CRECI 2800

VENDE-SE UM TERRENO 12X30
Em excelente localização medindo 12x30, localizada no condomínio água limpa, paralelo a Av. Tamandaré, próximo a UCDB. Aceito

carro ou gado. PROMOÇÃO Preço de ocasião R\$ 354.990 mil. Entrada + parcela/ 9 9231-7249. Junior

TERRENO JARDIM FURTURISTA R\$ 135 MIL TODO MURADO, COM GRADE NA FRENTE
800mts AV. Hiroshima, abaixo da Receita. Com rede de esgoto. Todo documentado. F. 99807-4892/ Zap. 99128-3044.

CHAPADÃO DO SUL
Vários Terrenos Disponíveis No Centro, Loteamento Julimar. LORIDANI MARTINS - CRECI 1851 - 3321-9131

Salas e Salões

B AMAMBAÍ
Sala Com Banheiro Na Antiga Rodoviária. LORIDANI MARTINS CRECI 1851 - 3321-9131

CENTRO
Salas Comerciais Em Prédio Comercial Com Excelente Localização Na Rua Pedro Celestino Sub Esquina Com Av Afonso Pena. Dois Andares Disponíveis. LORIDANI MARTINS - CRECI 1851 - 3321-9131



veículos

2

Chevrolet

CORSA SEDAN
Corsa Sedan Classic LS 1.0 - Ano/Modelo 13/14 - Cor Prata - Combustível Flex -JT VEÍCULOS Av. Bandeirantes, 2806 - Nova Bandeirantes - Campo Grande (67) 99230-7171

PRISMA LT 1.4
2012/2012 COR: PRETA JT VEÍCULOS Av. Bandeirantes, 2806 - Nova Bandeirantes - Campo Grande (67) 99230-7171

ZANARDO
CEL. ANTONINO
Molas, peças e serviços
Av. Coronel Antonino, 2030
(67) 3351.2949

AVISO DE LEILÃO DE BENS MÓVEIS Nº 003/2022: O Leiloeiro Público Oficial, o Sr. ILTO ANTONIO MARTINS, matriculado na JUCEMS sob nº 12, autorizado por força do Contrato Nº 083/2021/MS pelo MINISTÉRIO DA JUSTIÇA E SEGURANÇA PÚBLICA, com sede na Esplanada dos Ministérios, CEP 70.064-900, em Brasília/DF, inscrito no CNPJ/MF nº 00.394.494/0013-70, por intermédio da SECRETARIA NACIONAL DE POLÍTICAS SOBRE DROGAS - SENAD, ante a COORDENAÇÃO-GERAL DE LICITAÇÕES E CONTRATOS, representada pelo titular, o Sr. LUIZ ROBERTO BEGGIORA, FAZ SABER, nos termos da Lei nº 11.343/2006, com a redação dada pela Lei nº 13.886/2019, Lei nº 8.666/93 e legislação vigente, que realizar-se-á o Leilão Público autorizado pelo Processo SEI de Nº 08129.0109112021-43, apenas na modalidade "online" na plataforma www.vialeiloes.com.br, dos bens móveis descritos no edital acima. Débitos, Ônus, Lances no Leilão e Condições da Arrematação: vide edital no site www.vialeiloes.com.br. Data do Leilão: 17/06/2022 as 15:00 horas; em horário de Brasília (DF). Observações: Os bens serão vendidos no estado em que se encontra, sem qualquer garantia, constituindo ônus do interessado verificar sua condição antes da data do leilão, podendo ser visitados nos Pátios indicados no anexo I do Edital, nos dias de 13 a 17/06/2022, no horário de expediente da reparação ali indicada, ou seja, das 08:00 as 12:00h e 13:30 as 17:00h. Demais informações no escritório do leiloeiro ou telefones: (67) 3321-7262 (67) 98116-8401 e nos e-mails: sac@vialeiloes.com.br e lto@vialeiloes.com.br.

www.reginaudeleiloes.com.br

LEILÃO ONLINE Som Automotivo

www.reginaudeleiloes.com.br

ENCERRA: 08/06/2022

A PARTIR DAS **15:01h (MS)**

VISITAÇÃO 06 e 07/06

Edital e Informações: Regina Aude Leilões - Fone (67) 4042-1555 PARA PARTICIPAR DO LEILÃO, CADASTRE-SE COM ANTECEDÊNCIA DE 48H, NO SITE www.reginaudeleiloes.com.br - sac@reginaudeleiloes.com.br

Regina Aude
LEILOEIRA OFICIAL

www.oestadonline.com.br

ESTADO
MATO GROSSO DO SUL

Notícias de confiança e credibilidade acessíveis para nossos leitores em qualquer lugar

SEGMENTAÇÃO
Portal
Televisão
Editorias
Notícias
Classificados

PUBLIQUE AQUI!

Atendemos todas as exigências da LEI FEDERAL nº 13818/19 e LEI FEDERAL nº 8639/93

PUBLICIDADE LEGAL

comercial@oestadoms.com.br | gerentecomercial@oestadoms.com.br | (67) 3345-9030

OE10 COMUNICACAO EIRELI:28868694000100 Anúncio de forma digital por OETICOMUNICACAOEIRELI28868694000100 Data: 2022.05.19 16:36:17 -0202

ONIX JOY 1.0
ONIX JOY 1.0 - ANO: 2020/2020 COR: BRANCA JT VEÍCULOS Av. Bandeirantes, 2806 - Nova Bandeirantes - Campo Grande (67) 99230-7171

ONIX LT 1.0
ONIX LT 1.0 - ANO: 2018/2019 COR: BRANCA JT VEÍCULOS Av. Bandeirantes, 2806 - Nova Bandeirantes - Campo Grande (67) 99230-7171

CORSA HATCH
Corsa Hatch Maxx 1.0 4p. - Ano/Modelo 07/07 - Cor Prata - Combustível Flex -JT VEÍCULOS Av. Bandeirantes, 2806 - Nova Bandeirantes - Campo Grande (67) 99230-7171

CORSA SEDAN WIND
Corsa Sedan Wind 1.0 - Ano/Modelo 00/01 - Cor Branca - Combustível Gasolina -JT VEÍCULOS Av. Bandeirantes, 2806 - Nova Bandeirantes - Campo Grande (67) 99230-7171

ONIX PLUS LTZ 1.0
ONIX PLUS LTZ 1.0 - ANO: 2019/2020 COR: PRATA JT VEÍCULOS Av. Bandeirantes, 2806 - Nova Bandeirantes - Campo Grande (67) 99230-7171

S10 ADVANTAGE 2.4 C.S
S10 ADVANTAGE 2.4 C.S - ANO: 2009/2009 COR: CINZA JT VEÍCULOS Av. Bandeirantes, 2806 - Nova Bandeirantes - Campo Grande (67) 99230-7171

AGILLE LTZ 1.4
Agille Ltz 1.4 Ano 2010/2011 Prata-Completo C.O.M Veiculos-Av.Bandeirantes,2796- Telefone (67) 99981-8686

CORSA CLASSIC 1.0
Corsa Classic 1.0 Ano 2008 Prata-Basico C.O.M Veiculos-Av.Bandeirantes,2796- Telefone (67) 99981-8686

Fiat

UNO SPORTING 1.4
UNO SPORTING 1.4 - ANO: 2014/2014 COR: BRANCA JT VEÍCULOS Av. Bandeirantes, 2806 - Nova Bandeirantes - Campo Grande (67) 99230-7171

CRONOS 1.3
Cronos 1.3 18/19, Cor Preta, Combustível Flex, JT VEÍCULOS Av. Bandeirantes, 2806 - Nova Bandeirantes - Campo Grande (67) 99230-7171

STRADA CS FREEDON 1.3
Strada Cs Freedom 1.3 Ano 2021-Branca-Completa C.O.M Veiculos-Av.Bandeirantes,2796- Telefone (67) 99981-8686

IDEIA ATTRATTIVE 1.4
Ideia Attrattive 1.4 -Ano 2011/2012 -Preta-Completa C.O.M Veiculos-Av.Bandeirantes,2796- Telefone (67) 99981-8686

Ford

RANGER XL 2.2 C.D
RANGER XL 2.2 C.D - ANO: 2015/2015 COR: BRANCA JT VEÍCULOS Av. Bandeirantes, 2806 - Nova Bandeirantes - Campo Grande (67) 99230-7171

ECOSPORT TITANIUM
EcoSport Titanium 2.0 16v Ano/Modelo 14/14 Cor Branca Combustível Flex JT VEÍCULOS Av. Bandeirantes, 2806 - Nova Bandeirantes - Campo Grande (67) 99230-7171

ECOSPORT XLT 2.0
Ecosport Xlt 2.0 Ano 2010/2011 -Prata-Completa -Automática C.O.M Veiculos-Av.Bandeirantes,2796- Telefone (67) 99981-8686

ECOSPORT XLS
EcoSport XLS 1.6 Ano/Modelo 08/09, Cor Bege Combustível Flex- JT VEÍCULOS Av. Bandeirantes, 2806 - Nova Bandeirantes - Campo Grande (67) 99230-7171

RANGER CD XLS 2.2
Ranger Cd Xls 2.2 Tb Diesel 4x4 -Ano 2014 -Prata-Completa C.O.M Veiculos-Av.Bandeirantes,2796- Telefone (67) 99981-8686

FIESTA
Fiesta Hatch SE 1.0 4p Ano/Modelo 13/14 - Cor Prata - Km 104.000 - Combustível Flex -JT VEÍCULOS Av. Bandeirantes, 2806 - Nova Bandeirantes - Campo Grande (67) 99230-7171

FIESTA HACT SE 1.6
Fiesta Hact Se 1.6 Ano 2013/2014 -Preto-Completo -Automático . C.O.M Veiculos-Av.Bandeirantes,2796- Telefone (67) 99981-8686

FIESTA 1.6 HACTC
Fiesta 1.6 Hactc /Ano 2011-Completo C.O.M Veiculos-Av.Bandeirantes,2796- Telefone (67) 99981-8686

FIESTA SEDAN 1.6
Ano/Modelo 2007/08 Cor Bege .TRADE MOTORS AV BANDEIRANTES 2774 , VILA BANDEIRANTES CAMPO GRANDE MS 67 99234-8127

Volkswagen

FOX TREND
Fox Trend 1.0 4p. - Ano/Modelo 14/14 - Cor Preta - Combustível Flex -JT VEÍCULOS Av. Bandeirantes, 2806 - Nova Bandeirantes - Campo Grande (67) 99230-7171

GOL 1.6
GOL 1.6 - ANO: 2019/2020 COR: BRANCA JT VEÍCULOS Av. Bandeirantes, 2806 - Nova Bandeirantes - Campo Grande (67) 99230-7171

GOL 1.0
Gol 1.0 - ano: 2014/2015 cor: branca JT VEÍCULOS AV. BANDEIRANTES, 2806 - Nova Bandeirantes - Campo Grande (67) 99230-7171

SAVEIRO ROBUST 1.6 C.S
SAVEIRO ROBUST 1.6 C.S - 2017/2018 COR: BRANCA JT VEÍCULOS Av. Bandeirantes, 2806 - Nova Bandeirantes - Campo Grande (67) 99230-7171

FOX 1.0 4P
Fox 1.0 4p. - Ano/Modelo 12/13 - Cor Preta - Combustível Flex - cor prata -JT VEÍCULOS Av. Bandeirantes, 2806 - Nova Bandeirantes - Campo Grande (67) 99230-7171

GOL 1.0
Gol 1.0 - Ano: 2021/2022 Cor: Prata JT Veiculos Av. Bandeirantes, 2806 - Nova Bandeirantes - Campo Grande (67) 99230-7171

SAVEIRO 1.6 C.S
SAVEIRO 1.6 C.S - 2013/2013 COR: PRATA JT VEÍCULOS Av. Bandeirantes, 2806 - Nova Bandeirantes - Campo Grande (67) 99230-7171

GOL 1.0
GOL 1.0 - ANO: 2021/2022 COR: BRANCA JT VEÍCULOS Av. Bandeirantes, 2806 - Nova Bandeirantes - Campo Grande (67) 99230-7171

POLO SEDAN 1.6
Polo Sedan 1.6 Ano 2012/2013-Prata-Completo C.O.M Veiculos-Av.Bandeirantes,2796- Telefone (67) 99981-8686

BORA 2.0 ANO 2008/2009
Bora 2.0 Ano 2008/2009 Preto-Completo, Cambio Automático C.O.M Veiculos-Av.Bandeirantes,2796- Telefone (67) 99981-8686

SAVIERO CE 1.6
Saviero CE 1.6 ano 2012 preta C.O.M Veiculos-Av. Bandeirantes,2796- Telefone (67) 99981-8686

VOYAGE 1.6 TREND 1.6 G6 ANO 2016/2017
Voyage I Trend 1.6 G6 Ano 2016/2017 -Branco-Completo C.O.M Veiculos-Av.Bandeirantes,2796- Telefone (67) 99981-8686

VOYAGE I TREND 1.0 G6 ANO 2013/2014
Voyage I Trend 1.0 G6 Ano 2013/2014 -Cinza-Completo C.O.M Veiculos-Av. Bandeirantes,2796- Telefone (67) 99981-8686

IMPORTADOS

HC VEÍCULOS
L200 Triton Hpe Automática Diesel 15/15 prata R\$ 104.900,00. Telefones 3358-1300 / 3043-1305.

HC VEÍCULOS
Outlander 2.0 automático 15/16 cinza R\$ 104.900,00. Telefones 3358-1300 / 3043-1305.

HC VEÍCULOS
L200 Triton Sport GLS MT Diesel 16/17 branca R\$ 109.900,00. Telefones 3358-1300 / 3043-1305.

HC VEÍCULOS
Asx 4x2 automático 11/11 marrom R\$ 49.900,00. Telefones 3358-1300 / 3043-1305.

HC VEÍCULOS
Tucson GLS AT Gasolina 12/13 preta R\$ 37.900,00. Telefones 3358-1300 / 3043-1305.

HC VEÍCULOS
Pajero Dakar Hpe AT Flex 14/15 preta R\$ 107.900,00. Telefones 3358-1300/3043-1305.

HC VEÍCULOS
L200 Triton Savana MT Diesel 14/15 prata R\$ 95.900,00. Telefones 3358-1300 / 3043-1305.

HC VEÍCULOS
L200 Triton Outdoor AT Diesel 16/17 branca R\$109.900,00. Telefones 3358-1300 / 3043-1305.

HC VEÍCULOS
L200 Triton Hpe Automática Diesel 16/17 prata R\$ 124.990,00. Telefones 3358-1300 / 3043-1305.

HC VEÍCULOS
Asx 4x4 automático 13/14 vermelho R\$ 64.900,00. Telefones 3358-1300 / 3043-1305.

HC VEÍCULOS
Outlander 2.0 automático 15/16 preto R\$ 103.990,00. Telefones 3358-1300 / 3043-1305.

HC VEÍCULOS
Asx 4x4 automático 13/14 prata R\$ 70.900,00 (top de linha com teto solar). Telefones 3358-1300 / 3043-1305.

HC VEÍCULOS
Pajero Dakar Hpe AT Diesel 13/14 prata R\$ 114.900,00. Telefones 3358-1300 / 3043-1305.

HC VEÍCULOS
Ranger XLT CD Flex 13/14 cinza R\$ 68.900,00. Telefones 3358-1300 / 3043-1305.

HC VEÍCULOS
L200 Triton Sport GLS MT Diesel 16/17 branca R\$ 109.900,00. Telefones 3358-1300 / 3043-1305.

HC VEÍCULOS
L200 Triton Hpe Automática Diesel 15/16 branca R\$ 104.900,00. Telefones 3358-1300 / 3043-1305.

HC VEÍCULOS
L200 Triton Hpe Automática Flex 15/16 branca R\$ 89.900,00. Telefones 3358-1300 / 3043-1305.

HC VEÍCULOS
Volvo XC60 V6 3.0 Gasolina 11/11 prata R\$ 65.900,00. Telefones 3358-1300 / 3043-1305

HC VEÍCULOS
L200 Triton Hpe Automática Diesel 14/15 branca R\$ 99.900,00. Telefones 3358-1300 / 3043-1305.

HC VEÍCULOS
Pajero Full Hpe Diesel 11/11 prata R\$ 99.900,00. Telefones 3358-1300 / 3043-1305.

HC VEÍCULOS
L200 Triton Outdoor AT Diesel 16/17 branca R\$109.900,00. Telefones 3358-1300 / 3043-1305.

HC VEÍCULOS
L200 Triton Hpe Automática Diesel 16/17 prata R\$ 124.990,00. Telefones 3358-1300 / 3043-1305.

HC VEÍCULOS
Asx 4x4 automático 13/14 vermelho R\$ 64.900,00. Telefones 3358-1300 / 3043-1305.

HC VEÍCULOS
Outlander 2.0 automático 15/16 preto R\$ 103.990,00. Telefones 3358-1300 / 3043-1305.

HC VEÍCULOS
Asx 4x4 automático 13/14 prata R\$ 70.900,00 (top de linha com teto solar). Telefones 3358-1300 / 3043-1305.

HC VEÍCULOS
Pajero Dakar Hpe AT Diesel 13/14 prata R\$ 114.900,00. Telefones 3358-1300 / 3043-1305.

HC VEÍCULOS
Ranger XLT CD Flex 13/14 cinza R\$ 68.900,00. Telefones 3358-1300 / 3043-1305.

HC VEÍCULOS
L200 Triton Sport GLS MT Diesel 16/17 branca R\$ 109.900,00. Telefones 3358-1300 / 3043-1305.

HC VEÍCULOS
L200 Triton Hpe Automática Diesel 15/16 branca R\$ 104.900,00. Telefones 3358-1300 / 3043-1305.

MOTOS

Honda

CG 160I
CG 160i Fan - Ano/Modelo 17/18 - Combustível Flex - vermelha - JT VEÍCULOS Av. Bandeirantes, 2806 - Nova Bandeirantes - Campo Grande (67) 99230-7171

CG TITAN 160I
CG Titan 160i 15/16 Cor Vermelha ,Km 61.225 , Combustível Flex - JT VEÍCULOS Av. Bandeirantes, 2806 - Nova Bandeirantes - Campo Grande (67) 99230-7171

CG TITAN 160
CG TITAN 160 - ANO: 2015/2016 COR: VERMELHA JT VEÍCULOS Av. Bandeirantes, 2806 - Nova Bandeirantes - Campo Grande (67) 99230-7171

HONDA
CB 600F Hornet - Ano/Modelo 14/14 - Combustível -preta -Gasolina -JT VEÍCULOS Av. Bandeirantes, 2806 - Nova Bandeirantes - Campo Grande (67) 99230-7171

HONDA
CBR 650F Ano/Modelo 19/19, Cor Vermelha TRADE MOTORS - AV BANDEIRANTES 2774 , VILA BANDEIRANTES CAMPO GRANDE MS 67 99234 - 8127

CG 160I
CG 160i Fan - Ano/Modelo 20/20 - Combustível Flex - prata - JT VEÍCULOS Av. Bandeirantes, 2806 - Nova Bandeirantes - Campo Grande (67) 99230-7171

HONDA
CBR 650F Ano/Modelo 19/19, Cor Vermelha TRADE MOTORS - AV BANDEIRANTES 2774 , VILA BANDEIRANTES CAMPO GRANDE MS 67 99234 - 8127

CAMINHÕES E CAMINHONETES

DUSTER
Duster Tech Road 2.0 16v - Ano/Modelo 13/14 - Cor Branca - Combustível Flex -JT VEÍCULOS Av. Bandeirantes, 2806 - Nova Bandeirantes - Campo Grande (67) 99230-7171

Nissan

KICKS SV 1.6 A/T
KICKS SV 1.6 A/T - ANO: 2018/2018 COR: VERMELHA JT VEÍCULOS Av. Bandeirantes, 2806 - Nova Bandeirantes - Campo Grande (67) 99230-7171

NISSAN
Kicks SV 1.6 16v - Ano/Modelo 2019/20 Cor Cinza .TRADE MOTORS - AV BANDEIRANTES 2774 , VILA BANDEIRANTES CAMPO GRANDE MS 67 99234 - 8127

Toyota

COROLLA GLI 1.8 16V
Corolla GLI 1.8 16v - Ano/Modelo 09/10 - Cor Bege - Combustível Flex - JT VEÍCULOS Av. Bandeirantes, 2806 - Nova Bandeirantes - Campo Grande (67) 99230-7171

COROLLA XEI 2.0
Corolla Xei 2.0 -Ano 2018/2019-Prata-Comp / Aut/Couro C.O.M Veiculos-Av.Bandeirantes,2796- Telefone (67) 99981-8686

COROLLA ALTIS 2.0
Corolla Altis 2.0 -Ano 2012/2013-Preto-Comp. Automático C.O.M Veiculos-Av.Bandeirantes,2796- Telefone (67) 99981-8686

COROLLA ALTIS 2.0
Corolla Altis 2.0 -Ano 2012/2013-Preto-Comp. Automático C.O.M Veiculos-Av.Bandeirantes,2796- Telefone (67) 99981-8686

COROLLA ALTIS 2.0
Corolla Altis 2.0 -Ano 2012/2013-Preto-Comp. Automático C.O.M Veiculos-Av.Bandeirantes,2796- Telefone (67) 99981-8686

COROLLA ALTIS 2.0
Corolla Altis 2.0 -Ano 2012/2013-Preto-Comp. Automático C.O.M Veiculos-Av.Bandeirantes,2796- Telefone (67) 99981-8686

COROLLA ALTIS 2.0
Corolla Altis 2.0 -Ano 2012/2013-Preto-Comp. Automático C.O.M Veiculos-Av.Bandeirantes,2796- Telefone (67) 99981-8686

COROLLA ALTIS 2.0
Corolla Altis 2.0 -Ano 2012/2013-Preto-Comp. Automático C.O.M Veiculos-Av.Bandeirantes,2796- Telefone (67) 99981-8686

COROLLA ALTIS 2.0
Corolla Altis 2.0 -Ano 2012/2013-Preto-Comp. Automático C.O.M Veiculos-Av.Bandeirantes,2796- Telefone (67) 99981-8686

COROLLA ALTIS 2.0
Corolla Altis 2.0 -Ano 2012/2013-Preto-Comp. Automático C.O.M Veiculos-Av.Bandeirantes,2796- Telefone (67) 99981-8686

COROLLA ALTIS 2.0
Corolla Altis 2.0 -Ano 2012/2013-Preto-Comp. Automático C.O.M Veiculos-Av.Bandeirantes,2796- Telefone (67) 99981-8686

COROLLA ALTIS 2.0
Corolla Altis 2.0 -Ano 2012/2013-Preto-Comp. Automático C.O.M Veiculos-Av.Bandeirantes,2796- Telefone (67) 99981-8686

TOYOTA
Hilux SRV D4-D 3.0TDI 16v 4X4 C.D. Ano/Modelo 2014/14 Cor Prata - TRADE MOTORS AV BANDEIRANTES 2774 , VILA BANDEIRANTES CAMPO GRANDE MS - 67 99234 - 8127

Honda

CIVIC
Civic EX 2.0 16v - Ano/Modelo 20/21 - Combustível Flex - prata - JT VEÍCULOS Av. Bandeirantes, 2806 - Nova Bandeirantes - Campo Grande (67) 99230-7171

CIVIC
Civic EX 2.0 16v - Ano/Modelo 20/21 - Combustível Flex - prata - JT VEÍCULOS Av. Bandeirantes, 2806 - Nova Bandeirantes - Campo Grande (67) 99230-7171

CIVIC
Civic EX 2.0 16v - Ano/Modelo 20/21 - Combustível Flex - prata - JT VEÍCULOS Av. Bandeirantes, 2806 - Nova Bandeirantes - Campo Grande (67) 99230-7171

CIVIC
Civic EX 2.0 16v - Ano/Modelo 20/21 - Combustível Flex - prata - JT VEÍCULOS Av. Bandeirantes, 2806 - Nova Bandeirantes - Campo Grande (67) 99230-7171

CIVIC
Civic EX 2.0 16v - Ano/Modelo 20/21 - Combustível Flex - prata - JT VEÍCULOS Av. Bandeirantes, 2806 - Nova Bandeirantes - Campo Grande (67) 99230-7171

CIVIC
Civic EX 2.0 16v - Ano/Modelo 20/21 - Combustível Flex - prata - JT VEÍCULOS Av. Bandeirantes, 2806 - Nova Bandeirantes - Campo Grande (67) 99230-7171

CIVIC
Civic EX 2.0 16v - Ano/Modelo 20/21 - Combustível Flex - prata - JT VEÍCULOS Av. Bandeirantes, 2806 - Nova Bandeirantes - Campo Grande (67) 99230-7171

CIVIC
Civic EX 2.0 16v - Ano/Modelo 20/21 - Combustível Flex - prata - JT VEÍCULOS Av. Bandeirantes, 2806 - Nova Bandeirantes - Campo Grande (67) 99230-7171

CIVIC
Civic EX 2.0 16v - Ano/Modelo 20/21 - Combustível Flex - prata - JT VEÍCULOS Av. Bandeirantes, 2806 - Nova Bandeirantes - Campo Grande (67) 99230-7171

CIVIC
Civic EX 2.0 16v - Ano/Modelo 20/21 - Combustível Flex - prata - JT VEÍCULOS Av. Bandeirantes, 2806 - Nova Bandeirantes - Campo Grande (67) 99230-7171

CIVIC
Civic EX 2.0 16v - Ano/Modelo 20/21 - Combustível Flex - prata - JT VEÍCULOS Av. Bandeirantes, 2806 - Nova Bandeirantes - Campo Grande (67) 99230-7171

CIVIC
Civic EX 2.0 16v - Ano/Modelo 20/21 - Combustível Flex - prata - JT VEÍCULOS Av. Bandeirantes, 2806 - Nova Bandeirantes - Campo Grande (67) 99230-7171

CIVIC EX 2.0 16V
Civic EX 2.0 16v - Ano/Modelo 20/20 - Cor Branca - Combustível Flex -JT VEÍCULOS Av. Bandeirantes, 2806 - Nova Bandeirantes - Campo Grande (67) 99230-7171

CIVIC LXS 1.8 16V
Civic LXS 1.8 16v - Ano/Modelo 14/14 - Cor Prata - Combustível Flex -JT VEÍCULOS Av. Bandeirantes, 2806 - Nova Bandeirantes - Campo Grande (67) 99230-7171

CIVIC LXS 1.8 16V
Civic LXS 1.8 16v - Ano/Modelo 14/14 - Cor Prata - Combustível Flex -JT VEÍCULOS Av. Bandeirantes, 2806 - Nova Bandeirantes - Campo Grande (67) 99230-7171

CIVIC LXS 1.8 16V
Civic LXS 1.8 16v - Ano/Modelo 14/14 - Cor Prata - Combustível Flex -JT VEÍCULOS Av. Bandeirantes, 2806 - Nova Bandeirantes - Campo Grande (67) 99230-7171

HONDA - SEDAN
City DX 1.5 16v Ano/Modelo 2010/11 Cor Cinza .TRADE MOTORS - AV BANDEIRANTES 2774 , VILA BANDEIRANTES CAMPO GRANDE MS 67 99234 - 8127

TOYOTA
Corolla XEI 2.0 16v, Ano/Modelo 2020/21 Cor Prata. TRADE MOTORS - AV BANDEIRANTES 2774 , VILA BANDEIRANTES CAMPO GRANDE MS 67 99234- 8127

ALCOOLISMO

Alcoolismo não é vício, é uma doença. (O.M.S.)

O Alcoolismo é uma doença progressiva e de terminação fatal.

Leva o indivíduo a loucura e/ou a morte prematura.

Caracterizado pela Organização Mundial da Saúde como a doença que mais mata no mundo, após o câncer e doença cardíaca.

Alcoolismo e conhecido como "a doença da família".

Se

Hyundai

HB20S 1.6 A/T

HB20S 1.6 A/T - ANO: 2014/2014 COR: BRANCA JT VEÍCULOS Av. Bandeirantes, 2806 - Nova Bandeirantes - Campo Grande (67) 99230-7171

CRETA ACTION 1.6

Creta Action 1.6 Okm-Ano 2021/2022 -Cinza -Completa Aut. C.O.M Veículos-Av.Bandeirantes,2796- Telefone (67) 99981-8686

HYUNDAI - HATCH

HB20 Comfort 1.0 12v .Ano/Modelo 2017/17 Cor Preta -TRADE MOTORS AV BANDEIRANTES 2774 - VILA BANDEIRANTES CAMPO GRANDE MS - 67 99234 - 8127

empregos

3

Diversos

ATENÇÃO

É proibido publicar anúncio de emprego discriminatório, no qual haja referência a sexo, idade, cor ou situação familiar, salvo nas exceções legais.

VAGA DE TRABALHO

Temos vagas para domésticas e cozinheiras forno e fogão. Enviar currículo no Whatsapp 99285-5185

PRECISA -SE DE QUADRISTA PARA FAZER QUADROS

Para fazer molduras e telas para pinturas - tratar com Patricia ou Gabriel. F: 3025-5927 . MUNDO DOS QUADROS .

Empregada Domestica

REGULARIZAÇÃO DE DOMESTICA

Registro, recibo, INSS, FGTS, livro de ponto, calculo horas extras. Contato email: escritorio2843@gmail.com. F:3321-3911 / 92289415/ 9989-1598.

serviços

4

PRESTAÇÃO DE SERVIÇOS

DANIEL SASA PISOS & REVESTIMENTOS

Trabalhamos com pisos, azulejos, porcelanato, pastilha, pisos sobre piso, rejuntas e revestimentos. Orçamento sem compromisso Serviço de qualidade e credibilidade. Ligação e WhatsApp (67) 99232-6107

MARMORARIA PANAMÁ

Orçamento no WhatsApp : 67 99297-2434 Marmoraria Panamá - Bairro Jardim Noroeste.

CR PINTURAS& REPINTURAS

Serviços de textura, grafiteo, graneli, pinturas de portões e ferragens em geral, madeiramento, aplicação de resina em telhado e pinturas de calçadas. Orçamento sem compromisso. Ligação e WhatsApp (67) 99302-7814 / 98224-5655 Cleiton

SERRALHERIA NO-GUEIRA

Trabalhamos com fabricação de portões, cobertura metálica, grades, troca de cabo de aço e reformas em geral. Ficamos na Rua: Clark, 243 Taquaral Bosque Ligação e WhatsApp (67) 99302-7814 / 98224-5655 Cleiton

PERSIANAS E INSTALAÇÃO

Vendo e faço concertos de cortinas persianas, tanto horizontal como vertical, lavagem, instalação de portas sanfonadas. Melhor preço do mercado. Tratar:9645-0383

EXCELÊNCIA LAVA JATO

Trabalhamos com serviços de delivery, higienização interna, limpeza de motor e vtrificação. Qualidade em lavagens. Avenida: Presidente Castelo Branco, 439 Bairro: Coronel Antonino. Ligação e WhatsApp (67) 99248-5488/ (67) 97400-9117

SUPER GARAGE AUTO SOCORRO

Serviços em carros e caminhões, troca de óleo, suspensão, revisão periódica e corretiva, manutenção de motores, câmbio, correção de vazamentos de óleo e água, freios, injeção eletrônica e embreagem etc. Ligação e WhatsApp (67) 98114-6351 Wesley

CAMALEÕES ARTES GRÁFICAS

Trabalhamos com adesivos de paredes e envelopamentos em geral de carros, motos, móveis e eletrodomésticos em geral. Ligação e WhatsApp (67) 98115-7874 Alex / (67) 99239-2468 Artur

ALEX ELETRICISTA

Serviços de qualidade e confiança para toda cidade de Campo Grande/ MS em reformas, elétrica, instalação, manutenção, predial e residencial, aceitamos todos os tipos de cartões e auxílio emergencial. Ligação e WhatsApp (67) 99311-8977/ (67)99123-9618

INSULFILMES AUTOMOTIVO E RESIDENCIAL

ALVES FILMÉ S. Serviços especializados em aplicações de películas de proteção em automóveis e na área de arquitetura, películas profissionais de alta performance com até 94% de retenção de calor. Atendimento a domicilio Ligação e WhatsApp (67) 99204-6436 Thiago

MECÂNICO A DOMICILIO CARRINHOS & CAMINHONETES

Trabalho com trocas de óleos, revisão de cubos, suspensão e freios. Para mais informações e orçamento entre em contato, serviço de qualidade e confiança. Ligação e WhatsApp (67) 98455-0680 Rodrigo

Empréstimo

COMUNICADO

O Jornal O Estado de Mato Grosso do Sul comunica que para garantir a segurança de nossos assinantes e leitores: Tire antes todas as suas dúvidas relacionadas à empresa anunciante; Verifique a idoneidade da empresa. Cumprindo esses requisitos, você pode evitar futuros aborrecimentos.

Saude e Beleza

MASSOTERAPIA & DEPILAÇÃO

Benefícios da massagem é alívio imediato da dor muscular, ansiedade, estresse físico e mental, melhora a disposição para voltar a rotina, agende seu horário. Ligação e WhatsApp (67) 99221-4514 Sany

EXPLORAÇÃO SEXUAL e/ou maus-tratos contra crianças e adolescentes são crimes.

Disque SOS CRIANÇA 3381-6000

oportunidades

Alimentos e Cia

Vendo doces de Casca de Laranja, Abóbora e Goiaba (caseiro). Deliciosos, Aproveitem! F: 3361-4752.

LINDA BOLEIRA

Doces para a família inteira é na Linda Boleira. Temos produtos à pronta entrega com garantia, qualidade e sabor. Aceitamos encomendas para sua comemoração. Lig. e WhatsApp: (67)9 9159-5535 Instagram: @lindaboleira

REQUERIMENTO HOSPITAL INFANTIL SÃO LUCAS LTDA-EPP, torna público que requereu à Secretaria Municipal de Meio Ambiente e Desenvolvimento Urbano – SEMADUR a Licença Ambiental Modalidade Licença Operação para atividade de **HOSPITAL INFANTIL COM RAIÓ-X, POSTO DE COLETA DE EXAMES, LABORATORIO, COM CAPACIDADE PARA 18 (DEZOITO) LEITOS PARA INTERNAÇÃO,** localizada **à AV AVONSO PENA, 944 – BAIRRO AMAMBÁ,** no município de Campo Grande –MS.

REQUERIMENTO MANUVOEL MANUTENCAO E CONSERVACAO DE RODOVIAS EIRELI torna público que requereu à Secretaria Municipal de Meio Ambiente e Gestão Urbana – SEMADUR a Licença Ambiental Modalidade LICENÇA PRÉVIA para atividade de **FABRICAÇÃO DE CONCRETO E/OU ASFALTO COM ÁREA ÚTIL ATÉ 10.000 m²,** localizado **à ESTRADA CG 040, KM 2,5 – ZONA RURAL,** município de Campo Grande –MS.

CONCESSÃO ADESTE INDÚSTRIA DE PRODUTOS ANIMAIS LTDA torna público que recebeu da Secretaria Municipal de Meio Ambiente e Gestão Urbana – SEMADUR a Licença Ambiental – Modalidade Licença de Operação com validade de **120 MESES** a contar de 04/05/2022, para atividade de **FABRICAÇÃO DE PRODUTOS FARMOQUÍMICOS (SORO FETAL) E FARMACÊUTICOS.** Localizada **à RUA DA GLÓRIA, Nº60, JARDIM AMÉRICA** município de Campo Grande –MS.

EDITAL CONVOCAÇÃO Associação Sul-Mato-Grossense de Amparo à Criança e ao Adolescente ASSOMAT CNPJ: 03.387.373/0001-55 convoca através do presente edital, todos os associados em dias com suas obrigações para ASSEMBLÉIA GERAL e ELEITORAL que será realizada na Rua Portinho 492 Bonança Campo Grande MS, dia 19 de Junho de 2022 tendo início as 8:00h em primeira chamada e 8:30h em segunda chamada, com a seguinte ordem do dia: ELEIÇÃO, POSSE DA DIRETORIA E ALTERAÇÃO DO ESTATUTO SOCIAL da entidade.

EDITAL DE CONVOCAÇÃO DE ASSEMBLÉIA 2022. Clube de Laço União de Terenos

O Clube de Laço União de Terenos do Mato Grosso do Sul, vem por meio deste **CONVOCAR todos os membros da diretoria, com direito a voto (Padrões, Delegados e Conselheiros) para a ASSEMBLÉIA GERAL EXTRAORDINÁRIA** que será realizada no dia **17 de junho de 2022,** no Rancho Grote Br 262 Km 373 s/n zona rural de Terenos, MS, às **08:30 horas,** em primeira chamada e às **09.00 horas** em segunda chamada, com qualquer número de volantes, para discussão e votação da seguinte **PAUTA DO DIA: 1) eleição e posse da diretoria do Clube União de Terenos**

Assina: Bruno Rezende.

Terenos, 01 de junho de 2022.

EDITAL DE CONVOCAÇÃO Para Assembleia Geral de Fundação da ONG ALIMENTAL, com a Aprovação de Estatuto e Eleição da Primeira Diretoria a ser realizada em 12 DE JUNHO de 2022. Ficam convocados todos os interessados em participar da fundação do ONG ALIMENTAL, nos termos da Lei nº 10.406 de 10 de janeiro de 2002 (Código Civil Brasileiro), para a realização da Assembleia Geral de Fundação da ONG. Aprovação do Estatuto e Eleição da Primeira Diretoria a realizar-se no dia 12 (DOZE) DE JUNHO de 2022, a ser realizada na Rua Antônio Maria Coelho 1334-Centro, Campo Grande- MS, 79002-220 A convocação dar-se-á às 18h4 horas do dia mencionado, instalando-se a Assembleia para deliberar sobre a seguinte **ORDEM DO DIA:** 1*) – Constituição da ONGALIMENTAL; 2*) – Apreciação e aprovação do Estatuto Social; 3*) – ELEIÇÃO E POSSE DA DIRETORIA E CONSELHO FISCAL DA ONG. O presente Edital de Convocação será afixado em local de grande circulação de pessoas e publicado na imprensa local. Campo Grande/MS, 23 de DEZEMBRO de 2021. APOSTOLO GILBERTO MARTINS REGINALDO Convocante

WALDEMAR MARIANO ROCHA, torna público que requereu ao Instituto de Meio Ambiente de Mato Grosso do Sul – Imasul a alteração do nome empresarial ou mudança de titularidade de Carlos José Goulart Carvalho para Waldemar Mariano Rocha na Fazenda Santo Onofre, Supressão Vegetal nº 2165/2021, localizada na Fazenda Santo Onofre, município de Bonito/MS, com validade de 16/08/2025.

CONCREART INDÚSTRIA E COMÉRCIO DE GALPÕES PRÉ MOLDADOS LTDA, torna público que recebeu da Secretaria Municipal de Meio Ambiente e Gestão Urbana – SEMADUR a Licença Ambiental Modalidade Licença de Operação com validade **48 MESES** a contar de 25/05/2022, para atividade de **FABRICAÇÃO DE ARTEFATOS DE CIMENTO, FIBROCIMENTO, SOLO-CIMENTO E CONCRETO.** Localizada **à RUA CORREDOR BR 163, KM 448, ESQUERDA 27 KM – ZONA RURAL** no município de Campo Grande –MS.

Mensagens e Cestas

JOEL FALCÃO MENSAGEM BREGA AO VIVO

Aniversários, despedidas e recepção. O único com triciclo helicóptero. Ligação e WhatsApp (67) 99217-8613

Esotéricos

PROF. KARLOS

TARÓLOGO SENSITIVO, ORIENTADOR ESPIRITUAL, ÓTIMAS PREVISÕES. SIGILO ABSOLUTO. JOGAM - SE CARTAS DE TARÔ. CONSULTA R\$ 30. Rua Antonio Maria Coelho 646. Fone: 9.8116-3003/ 9.8165-9057/9.8206-6644.

TRABALHOS ESPIRITUAIS LU DE OVA

Consultas espirituais, jogo de búzios, cartas e trabalhos espirituais, amarração, feitiços. Faça e desfaça todos os tipos de trab. Hora marcada. Sigilo absoluto. T: (67) 99211-2371

AVISO DE LANÇAMENTO DE LICITAÇÃO

A Coordenadoria de Infraestrutura, através da Gerência de Licitação, comunica aos interessados que, conforme autorizado pela Secretária de Estado de Educação, fará realizar a licitação, do tipo MENOR PREÇO, nos termos da Lei n. 8.666 de 21 de junho de 1993 e demais alterações em vigor.

CONCORRÊNCIA nº 012/2022-GL/COINF/SED
Processo n.: 29/036.064/2022

Objeto: Reforma e ampliação na EE. Prof. Joaquim Alfredo Soares Vianna – localizada no município de Caarapó/MS.

Abertura: 04/07/2022, às 09 h, Av. Poeta, s/n, Bloco V- Parque dos Poderes - Campo Grande/MS, onde, também estará disponível o edital e seus anexos.

Campo Grande (MS), 1º de junho de 2022.

Lily Raquel Shui
Gerência de Licitação/COINF/SED

AVISO DE LANÇAMENTO DE LICITAÇÃO

A AGENCIA ESTADUAL DE GESTÃO DE EMPREENDIMENTOS - AGESUL comunica aos interessados que, conforme autorizado pelo seu Diretor Presidente, fará realizar a licitação, do tipo MENOR PREÇO, nos termos da Lei 8.666 de 21 de junho de 1993 e demais alterações em vigor.

Concorrência nº: 072/2022-DLO/AGESUL
Processo nº: 57/003.873/2022.

Objeto: **Obra de infraestrutura urbana –restauração funcional do pavimento (recapetamento) em diversas ruas, no município de Guia Lopes da Laguna/MS.**

Abertura: 05 de julho de dois mil e vinte e dois, às 08:00 hrs, Av. Desembargador José Nunes da Cunha, s/n, Bloco 14, Parque dos Poderes - Campo Grande - MS, onde, também estará disponível o edital e seus anexos.

Campo Grande - MS, 02 de junho de 2022.

Diretoria de Licitação de Obras/AGESUL

AVISO DE LANÇAMENTO DE LICITAÇÃO

A AGENCIA ESTADUAL DE GESTÃO DE EMPREENDIMENTOS - AGESUL comunica aos interessados que, conforme autorizado pelo seu Diretor Presidente, fará realizar a licitação, do tipo MENOR PREÇO, nos termos da Lei 8.666 de 21 de junho de 1993 e demais alterações em vigor.

Tomada de Preços nº: 075/2022-DLO/AGESUL
Processo nº: 57/003.951/2022

Objeto: **Elaboração de Proposta Técnica Ambiental (PTA), Plano Básico Ambiental (PBA) e Proposta Técnica Ambiental (PTA), para supressão vegetal e/ou corte de árvores nativas isoladas em faixas de servidão, para o licenciamento ambiental da obra de pavimentação asfáltica da Rod. MS - 320 trecho: entrº MS - 377 – início do trecho pavimentante, com extensão de 95,00 km, no município de Três Lagoas –MS.**

Abertura: 24 de junho de dois mil e vinte e dois, às 08:00 hrs, Av. Desembargador José Nunes da Cunha, s/n, Bloco 14, Parque dos Poderes - Campo Grande - MS, onde, também estará disponível o edital e seus anexos.

Campo Grande - MS, 02 de junho de 2022.

Diretoria de Licitação de Obras/AGESUL

AVISO DE LANÇAMENTO DE LICITAÇÃO

A AGENCIA ESTADUAL DE GESTÃO DE EMPREENDIMENTOS - AGESUL comunica aos interessados que, conforme autorizado pelo seu Diretor Presidente, fará realizar a licitação, do tipo MENOR PREÇO, nos termos da Lei 8.666 de 21 de junho de 1993 e demais alterações em vigor.

Tomada de Preços nº: 074/2022-DLO/AGESUL
Processo nº: 57/003.349/2022

Objeto: **Elaboração de projeto executivo de engenharia para implantação e pavimentação, inclusive obras de artes especiais, da Rodovia MS–244, trecho: entr. MS-080(B) – entr. MS-352(B) (Distrito de Taboco), com extensão aproximada de 46,20 km, no município de Coringuiho - MS.**

Abertura: 23 de junho de dois mil e vinte e dois, às 14:00 hrs, Av. Desembargador José Nunes da Cunha, s/n, Bloco 14, Parque dos Poderes - Campo Grande - MS, onde, também estará disponível o edital e seus anexos.

Campo Grande - MS, 02 de junho de 2022.

Diretoria de Licitação de Obras/AGESUL

AVISO DE LANÇAMENTO DE LICITAÇÃO

A AGENCIA ESTADUAL DE GESTÃO DE EMPREENDIMENTOS - AGESUL comunica aos interessados que, conforme autorizado pelo seu Diretor Presidente, fará realizar a licitação, do tipo MENOR PREÇO, nos termos da Lei 8.666 de 21 de junho de 1993 e demais alterações em vigor.

Tomada de Preços nº: 073/2022-DLO/AGESUL
Processo nº: 57/003.907/2022

Objeto: **Elaboração de projeto executivo de engenharia para implantação e pavimentação da Rodovia MS - 314, trecho: final do trecho pavimentado – entr. MS – 245, com extensão aproximada de 22,30 km, no município de Água Clara - MS.**

Abertura: 23 de junho de dois mil e vinte e dois, às 10:00 hrs, Av. Desembargador José Nunes da Cunha, s/n, Bloco 14, Parque dos Poderes - Campo Grande - MS, onde, também estará disponível o edital e seus anexos.

Campo Grande - MS, 02 de junho de 2022.

Diretoria de Licitação de Obras/AGESUL

SECRETARIA DE ESTADO DE EDUCAÇÃO

AVISO DE PRORROGAÇÃO DE ABERTURA

A Secretaria de Estado de Educação, através da Gerência de Licitação, por meio do Diário Oficial Eletrônico instituído como veículo oficial de publicação do Estado conforme a Lei nº3.394/2007, comunica aos interessados o **AVISO DE PRORROGAÇÃO DE ABERTURA** da licitação abaixo:

Tomada de Preços nº 009/2022-GL/COINF/SED
Processo n.: 29/035.243/2022

Objeto: serviços de reforma da EE Arcênio Rojas, localizada no Município de Caarapó/MS.

Abertura: 20/06/2022, às 14 h.

As demais condições permanecem inalteradas

Campo Grande (MS), 1º de junho de 2022.

Lily Raquel Shui
Gerência de Licitação/SED

COMBATER A DENGUE É UM DEVER MEU, SEU E DE TODOS

TODOS CONTRA A DENGUE

Poder Judiciário do Estado de Mato Grosso do Sul

Comarca de Dourados
4ª Vara Cível

EDITAL DE CITAÇÃO

Prazo: 20 dias

Daniela Vieira Tardin, Juíza de Direito da 4ª Vara Cível da Comarca de Dourados (MS), na forma da lei, etc.

Faz saber aos que virem o presente edital ou dele tomarem conhecimento que perante este Juízo e Cartório da 4ª Vara Cível, situado na Av. Presidente Vargas, nº 210, prédio anexo, Centro - CEP 79804-030, Fone: (67) 3902-1759, Dourados-MS - E-mail: dou-4civc@tjms.jus.br, tramitam os autos de Execução de Título Extrajudicial, autuados sob o nº 0806832-44.2016.8.12.0002, que Banco Bradesco S/A move contra Awf Serviços e Transportes Ltda - Me, nos quais foi deferida a expedição deste edital para citar **AWF SERVIÇOS E TRANSPORTES LTDA - ME, CNPJ 14.208.626/0001-00,** que se encontra em lugar incerto e não sabido, para, no prazo de 03 dias, pagar o débito no valor de: R\$ 19.578,60, atualizado até 13/11/2019, acrescido de juros, correção monetária, custas processuais e honorários advocatícios, advertindo-(s) de que, no caso de integral pagamento dentro do prazo legal de 03 dias, a verba honorária (fixada no despacho inicial) será reduzida pela metade; de que poderá, independentemente de penhora, depósito ou caução, opor-se à execução por meio de embargos no prazo de 15 dias ou, ainda, reconhecendo o crédito do exequente, requerer o pagamento do mesmo em 06 parcelas acrescidas de correção monetária e juros de 1% ao mês, desde que reconheça o crédito do exequente e comprove o depósito de 30% do valor da execução acrescido das custas processuais e honorários de advogado, junto à Conta Única do Tribunal de Justiça, ficando vedada a oposição de embargos; bem como de que será nomeado curador especial em caso de revelia (art. 257, IV, do CPC). E, para que ninguém alegue ignorância, ser o presente edital afixado no átrio do Fórum e, na forma da Lei, publicado. Dado e passado nesta cidade e Comarca de Dourados (MS), aos 29 de maio de 2022. Eu, Viviane Cássia Dias, Analista Judiciário, digitei, e eu, Benigna Louveira, Chefe de Cartório, conferei e subscrevi.

Estado de Mato Grosso do Sul

Poder Judiciário

Dourados

4ª Vara Cível

A Doutora DANIELA VIEIRA TARDIN, Juíza de Direito da 4ª Vara Cível da Comarca de Dourados, Estado de Mato Grosso do Sul, na forma da lei, etc.

Faz saber a todos que a partir do dia 27 de junho de 2022 ou da data da afixação do edital de Leilão se anterior, haverá o início da captação de lances a partir das 16h00min até o 1º (primeiro) Leilão dia 27 de junho de 2022, com encerramento às 16h20min, não havendo licitante prosseguirá a captação de lances para o 2º (segundo) Leilão, até o dia 11 de julho de 2022, com encerramento às 16h20min, serão levados a Leilão, na modalidade ELETRÔNICA, através da internet, por meio do site www.cidadefixerleiloes.com.br, a ser realizada pela Leiloeira Pública Oficial, Srª Aparecida Maria Fixer, devidamente inscrita na JUCEMS sob o nº. 016. 0(s) bem(ns) descrito(s) abaixo, consoante determinação constante dos Autos de EXECUÇÃO DE TÍTULO EXTRAJUDICIAL nº. 0805770-03.2015.8.12.0002 que tem como Autor BANCO BRADESCO S/A em face de R. C. BOTTI – ME, RICARDO CARNEIRO BOTTI e VANESSA BARBOSA DE LIMA. DESCRIÇÃO DOS BENS: 01 (um) Veículo marca VW, modelo Gol CL SC, ano de fabricação e modelo 2015/2015, cor preta, 1-motom, automático, placas FQR-5930, Renavam 1053063137, com pequenos riscos na lataria. (RE)AVALIAÇÃO: R\$ 35.000,00 (trinta e cinco mil reais), em 02 de dezembro de 2021. DEPOSITÁRIO(A): RICARDO CARNEIRO BOTTI, Rua Camilo Ermelindo da Silva, nº. 406, Jardim Caramuru e/ou Rua João Vicente Ferreira, nº. 6.585, Jardim Maracanã, ambos em Dourados/MS. LICILAÇÃO DOS BENS: Rua Camilo Ermelindo da Silva, nº. 406, Jardim Caramuru e/ou Rua João Vicente Ferreira, nº. 6.585, Jardim Maracanã, ambos em Dourados/MS. ÔNUS: Consta Restrição Renajud para Transfêrencia; Débitos no Detran/MS no valor de R\$ 2.696,70 (dois mil, seiscentos e noventa e seis reais e setenta centavos), em 26 de abril de 2022. Outros eventuais constantes na Notícia/MS. O arrematante declara estar ciente de que, além de possíveis ônus perante o DETRAN, poderá haver outras restrições judiciais originárias de outras Varas, que poderão causar morosidade na transferência do bem perante o DETRAN. Fica desde já ciente o arrematante que é responsável pela verificação de todos e quaisquer ônus que recaiam sobre o veículo, pois poderá ocorrer ônus inclusos após a confecção do edital de leilão e sua publicação. Os arrematantes para registro do veículo, devem ser informados via petição ao Excmo. Juiz que preside o processo, para que oficie as Varas e o Detran para as devidas baixas. O modelo de petição poderá ser obtida junto a equipe da leiloeira. DÉBITO DA EXECUÇÃO: R\$ 55.180,83 (cinquenta e cinco mil, cento e oitenta reais e oitenta e três centavos), em 25 de novembro de 2019. Ôbens ser vendidos no estado de conservação em que se encontram, sem garantia, constituindo ônus do interessado verificar suas condições, antes das datas designadas para as alienações judiciais eletrônicas. Para o caso de arrematação, a comissão devida será de 5% (cinco por cento) sobre o valor da arrematação, não se incluindo no valor do próprio lance, a ser paga no prazo de 24 (vinte e quatro) meses; 02) Veículos: O arrematante deverá pagar 25% do valor do lance à vista e o restante parcelado em até 6 (seis) meses; 03) Imóveis e veículos: As prestações são mensais e sucessivas, no valor mínimo de R\$ 1.000,00 cada; 04) Imóveis e veículos: Ao valor de cada parcela, será acrescido o índice de correção monetária da poupança; 05) Caução para imóveis: Será garantida a integralização do lance por hipoteca judicial sobre o próprio bem imóvel, através de hipoteca na matrícula, no momento do registro da carta de arrematação; 06) Caução para veículos: Será garantida através de caução idônea (exemplo de caução idônea: seguro garantia, fiança bancária, imóvel em nome do arrematante ou de terceiro, com valor declarado igual ou superior a 03 (três) vezes o valor da arrematação), caução esta condicionada à aceitação e homologação pelo juízo. Não sendo apresentada caução idônea, ou não sendo a caução apresentada aceita pelo juízo, a expedição da Carta de Arrematação e posse do veículo somente ocorrerá após comprovação da quitação de todos os valores da arrematação; 07) Sanções em caso de não pagamento do parcelamento: No caso de atraso ou não pagamento de qualquer das prestações, incidirá multa de 10% (dez por cento) sobre a soma da parcela inadimplida com as parcelas vencidas, autorizando o exequente a pedir a resolução da arrematação ou promover, em face do arrematante, a execução do valor devido, devendo ambos os pedidos serem formulados nos autos do processo em que se deu a arrematação. Em qualquer caso, será imposta a perda dos valores já pagos em favor do exequente e Leiloeiro, voltando os bens a novo leilão, do qual não serão admitidos a participar o arrematante e o fiador remissos; 09) OBS: sobre direito de preferência: Lances à vista sempre terão preferência, bastando igualar-se ao último lance ofertado, o que não interfere na continuidade da disputa. Quem pretender arrematar dito(s) bem(ns), deverá ofertar lances, exclusivamente pela Internet através do site www.cidadefixerleiloes.com.br, a partir da data de início da captação dos lances, até o encerramento, conforme presente edital, devendo o interessado (s) interessado(s) efetuar(em) cadastramento prévio no prazo de até 24 horas de antecedência da data agendada para realização do leilão. Ficam desde já cientes os interessados de que os lances oferecidos via INTERNET não garantem direitos ao participante em caso de insucesso do mesmo por qualquer ocorrência, tais como, na conexão de internet, no funcionamento do computador, na incompatibilidade de software ou quaisquer outras ocorrências. Desse modo, o interessado assume os riscos oriundos de falhas ou impossibilidades técnicas, não sendo cabível qualquer reclamação posterior. Requisitos Mínimos do Sistema para participar do Leilão através do Site: - Conexão dedicada de 500Kbps (sem vídeo) e 1Mbps (com áudio e vídeo); - Para visualizar o vídeo é necessário o plugin Flash Player instalado. - Computador: Processador Intel Celeron 1.60 Ghz, 512 Mb memória RAM; - Navegador: Internet Explorer 7 ou superior; Mozilla Firefox 6 ou superior, Google Chrome 10 ou superior. Para que haja o encerramento do lote, este deverá permanecer por 03 (três) minutos sem receber outra oferta, mas, sobre o lance durante esses 03 (três) minutos que antecedem o final da alienação judicial eletrônica, o horário de fechamento do leilão ocorrerá nos 03 (três) minutos seguintes e assim sucessivamente até que não ocorra nova oferta. Após a homologação do lance vencedor, o arrematante será comunicado por e-mail de que terá o prazo de 24 (vinte e quatro) horas para efetuar os respectivos depósitos. Um relativo ao lance ofertado e o outro correspondente a comissão da(s) Leiloeira(s), estipulado, como dito, em 5% sobre o valor da arrematação do bem. Não sendo efetuado o depósito, a leiloeira comunicará imediatamente o fato ao juízo, informando também os lances imediatamente anteriores para que sejam submetidos à sua apreciação, sendo que poderá homologar a arrematação ao segundo colocado, mediante sua concordância e desde que o lance oferecido seja, no mínimo, de valor igual à avaliação, se na primeira data ou, de 60% do valor da avaliação, se na segunda, sem prejuízo da aplicação da sanção prevista no art. 897 do Novo Código de Processo Civil. De acordo com o art. 32 do Provimento nº. 375/2016 do Conselho Superior da Magistratura do Estado de Mato Grosso do Sul, o arrematante que injustificadamente deixar de efetuar os depósitos, se assim o declarar o juiz do processo, terá seu nome inscrito no Cadastro de Arrematantes Remissos do Poder Judiciário de Mato Grosso do Sul – PIMS pelo período de um ano, podendo, ainda, ser responsabilizado por tentativa de fraude a leilão público (artigos 335 e 358 do Código Penal) e também por possíveis prejuízos financeiros a qualquer das partes envolvidas no leilão, ai incluída a comissão da(s) Leiloeira(s) (art. 23 do LEP). O auto de arrematação será emitido pela(s) Leiloeira(s) que assinaram juntamente com o Juiz, ficando dispensada as demais assinaturas referidas no artigo 903 e artigo 30 do Provimento CSM/TJMS nº 375/2016. Haja vista que, conforme ofício-circular nº. 126.664.075.0034/2017, a assinatura do arrematante não será obrigatória em se tratando de leilão eletrônico, para tanto, deverá o arrematante outorgar poderes ao leiloeiro oficial para fazê-lo em seu nome. Aos interessados em arrematar bens que os créditos tributários relativos a impostos cujo fato gerador seja a propriedade, o domínio útil ou a posse, e bem assim os relativos a taxa pela prestação de serviços de tais bens, ou a contribuição de melhoria, sub-rogam-se sobre o respectivo preço, por eles não respondendo o adquirente (art. 130, parágrafo único, CTN). Correrá por conta do arrematante as despesas e os custos necessários para imissão na posse do(s) bem(s) e relativos à desmontagem, remoção, transporte e transferência patrimonial do(s) bem(s) arrematado(s), cujos atos só serão permitidos após a expedição da respectiva carta de arrematação ou ordem de entrega. Restando negativo o leilão, fica desde já autorizada a venda direta, observando-se as regras gerais e específicas já fixadas para o leilão, inclusive os preços mínimos. O prazo da venda direta é de 60 (sessenta) dias corridos, sendo fechada em ciclos de 15 dias cada. Não havendo proposta, o novo ciclo será reaberto, até o prazo final. Tudo em conformidade com o artigo 880 do CPC c/c art. 375 da Consolidação Normativa da Corregedoria Regional do TRF da 4ª Região, aprovada pelo Provimento nº 62, de 13/06/2017. O Leiloeiro Público Oficial não se enquadra na condição de fornecedor, intermediador, ou comerciante, sendo mero mandatário, ficando assim excluído de eventuais responsabilidades por vícios, defeitos ocultos ou não no bem alienado, como também por reembolsos, indenizações, trocas, consertos, conformidade com a resolução nº 236 de 13/07/2016 do CNJ. O Leiloeiro, por ocasião do leilão, fica desde já, desobrigado a efetuar a leitura do presente edital, o qual se presume seja de conhecimento de todos os interessados. Todas as informações necessárias para a participação dos licitantes no leilão, bem como quanto aos procedimentos e regras adotadas para sua validade, poderão ser obtidas através da Central de Atendimento da(s) Leiloeira(s), telefones 0800-707-9339. O presente edital estará disponível na íntegra através dos sites www.cidadefixerleiloes.com.br. Também é possível encaminhar e-mails com dúvidas à central, através do link "Fale Conosco", ou diretamente pelo endereço contato@cidadefixerleiloes.com.br. INTIMAÇÃO: Fica desde logo intimado o réu R. C. BOTTI – ME, na pessoa de seu Representante legal, RICARDO CARNEIRO BOTTI E VANESSA BARBOSA DE LIMA, e seu cônjuge se casado for, bem como os eventuais: coproprietários; proprietário de terreno e/ou titular de: usufruto, uso, habitação, enfiteuse, direito de superfície, concessão de uso especial para fins de moradia ou concessão de direito real de uso; credor pignoratício, hipotecário; anticrético, fiduciário ou com penhora anteriormente averbada; promitente comprador/vendedor; União, Estado e Município no caso de bem tombado se por ventura não forem encontrados para a intimação pessoal, das datas acima, se por ventura não forem encontrados para a intimação pessoal, bem como para os efeitos do art. 889, inciso I, do Código de Processo Civil/2015 e de que, antes da arrematação e da adjudicação do(s) bem(ns), poderá(o) receber a execução, consoante o disposto no art. 826 do Código de Processo Civil/2015. Se os dias designados para o leilão for feriado, o mesmo realizar-se-á no dia útil subsequente independentemente de nova publicação. Dourados/MS, 12 de maio de 2022.



Siga o jornal O Estado nas redes sociais

Notícias de confiança e credibilidade acessíveis para nossos leitores em qualquer lugar.



JORNAL IMPRESSO

R\$ 300,00

ECONOMIA DE: **R\$ 0,64** AO DIA

ASSINATURA ANUAL

SEGMENTAÇÃO

Portal
Televisão
Editorias
Notícias
Classificados

oestadoonline.com.br

3345-9011 - 3345-9050

Rua 14 de Julho, 204 - Vila Santa Dorothéia - Campo Grande-MS