



**ΙΑΣΩ ΙΔΙΩΤΙΚΗ ΓΕΝΙΚΗ ΜΑΙΕΥΤΙΚΗ-ΓΥΝΑΙΚΟΛΟΓΙΚΗ &
ΠΑΙΔΙΑΤΡΙΚΗ ΚΛΙΝΙΚΗ –ΔΙΑΓΝΩΣΤΙΚΟ, ΘΕΡΑΠΕΥΤΙΚΟ &
ΕΡΕΥΝΗΤΙΚΟ ΚΕΝΤΡΟ Α.Ε.**

**Χρηματοοικονομικές καταστάσεις
Σύμφωνα με τα Διεθνή πρότυπα Χρηματοοικονομικής αναφοράς («Δ.Π.Χ.Α.»)
Όπως έχουν υιοθετηθεί από την Ευρωπαϊκή Ένωση
Για την χρήση από 01 Ιανουαρίου έως 31 Δεκεμβρίου 2021**

ΠΕΡΙΕΧΟΜΕΝΑ

ΕΤΗΣΙΑ ΕΚΘΕΣΗ ΔΙΑΧΕΙΡΙΣΗΣ ΤΟΥ ΔΙΟΙΚΗΤΙΚΟΥ ΣΥΜΒΟΥΛΙΟΥ	3
ΈΚΘΕΣΗ ΤΟΥ ΔΙΟΙΚΗΤΙΚΟΥ ΣΥΜΒΟΥΛΙΟΥ ΤΗΣ ΕΤΑΙΡΕΙΑΣ	4
ΈΚΘΕΣΗ ΑΝΕΞΑΡΤΗΤΟΥ ΟΡΚΩΤΟΥ ΕΛΕΓΚΤΗ ΛΟΓΙΣΤΗ	33
ΚΑΤΑΣΤΑΣΗ ΣΥΝΟΛΙΚΩΝ ΕΙΣΟΔΗΜΑΤΩΝ ΤΗΣ ΧΡΗΣΗΣ 01/01/2021 – 31/12/2021	37
ΚΑΤΑΣΤΑΣΗ ΛΟΙΠΩΝ ΣΥΝΟΛΙΚΩΝ ΕΙΣΟΔΗΜΑΤΩΝ ΤΗΣ ΧΡΗΣΗΣ 01/01/2021-31/12/2021.....	38
ΚΑΤΑΣΤΑΣΗ ΧΡΗΜΑΤΟΟΙΚΟΝΟΜΙΚΗΣ ΘΕΣΗΣ ΤΗΝ 31/12/2021	39
ΚΑΤΑΣΤΑΣΗ ΤΑΜΕΙΑΚΩΝ ΡΟΩΝ ΤΗΣ ΧΡΗΣΗΣ 01/01/2021-31/12/2021	40
ΚΑΤΑΣΤΑΣΗ ΜΕΤΑΒΟΛΩΝ ΙΔΙΩΝ ΚΕΦΑΛΑΙΩΝ ΟΜΙΛΟΥ ΤΗΣ ΧΡΗΣΗΣ 01/01/2021- 31/12/2021	41
ΚΑΤΑΣΤΑΣΗ ΜΕΤΑΒΟΛΩΝ ΙΔΙΩΝ ΚΕΦΑΛΑΙΩΝ ΕΤΑΙΡΕΙΑΣ ΤΗΣ ΧΡΗΣΗΣ 01/01/2021- 31/12/2021	42
ΣΗΜΕΙΩΣΕΙΣ ΕΠΙ ΤΩΝ ΕΝΟΠΟΙΗΜΕΝΩΝ ΚΑΙ ΕΤΑΙΡΙΚΩΝ	43
1. ΓΕΝΙΚΕΣ ΠΛΗΡΟΦΟΡΙΕΣ	44
2. ΒΑΣΗ ΠΑΡΟΥΣΙΑΣΗΣ ΤΩΝ ΧΡΗΜΑΤΟΟΙΚΟΝΟΜΙΚΩΝ ΚΑΤΑΣΤΑΣΕΩΝ ΚΑΙ ΒΑΣΙΚΕΣ ΛΟΓΙΣΤΙΚΕΣ ΠΟΛΙΤΙΚΕΣ.....	44
3 ΔΙΑΧΕΙΡΙΣΗ ΧΡΗΜΑΤΟΟΙΚΟΝΟΜΙΚΟΥ ΚΙΝΔΥΝΟΥ.....	72
4. ΛΕΙΤΟΥΡΓΙΚΟΙ ΤΟΜΕΙΣ	75
5. ΑΜΟΙΒΕΣ ΠΡΟΣΩΠΙΚΟΥ	78
6. ΛΟΙΠΑ ΈΞΟΔΑ ΕΚΜΕΤΑΛΛΕΥΣΗΣ	79
7. ΛΟΙΠΑ ΈΞΟΔΑ ΕΚΜΕΤΑΛΛΕΥΣΗΣ.....	79
8. ΧΡΗΜΑΤΟΟΙΚΟΝΟΜΙΚΟ ΚΟΣΤΟΣ – ΚΑΘΑΡΟ.....	80
9. ΦΟΡΟΣ ΕΙΣΟΔΗΜΑΤΟΣ.....	80
10. ΥΠΕΡΑΣΙΑ	82
11. ΙΔΙΟΧΡΗΣΙΜΟΠΟΙΟΥΜΕΝΑ ΕΝΣΩΜΑΤΑ ΠΑΓΙΑ ΠΕΡΙΟΥΣΙΑΚΑ ΣΤΟΙΧΕΙΑ.....	83
12. ΠΑΓΙΑ ΠΕΡΙΟΥΣΙΑΚΑ ΣΤΟΙΧΕΙΑ ΜΕ ΔΙΚΑΙΩΜΑ ΧΡΗΣΗΣ	85
13. ΕΠΕΝΔΥΤΙΚΑ ΑΚΙΝΗΤΑ	87
14. ΑΥΛΑ ΠΕΡΙΟΥΣΙΑΚΑ ΣΤΟΙΧΕΙΑ	88
15. ΕΠΕΝΔΥΣΕΙΣ ΣΕ ΘΥΓΑΤΡΙΚΕΣ ΕΠΙΧΕΙΡΗΣΕΙΣ.....	90
16. ΔΑΝΕΙΑ ΚΑΙ ΑΠΑΙΤΗΣΕΙΣ.....	94
17. ΠΕΛΑΤΕΣ ΚΑΙ ΛΟΙΠΕΣ ΑΠΑΙΤΗΣΕΙΣ.....	94
18. ΑΠΟΘΕΜΑΤΑ.....	96
19. ΤΑΜΕΙΑΚΑ ΔΙΑΘΕΣΙΜΑ ΚΑΙ ΙΣΟΔΥΝΑΜΑ	96
20. ΔΑΝΕΙΑ	97
21. ΠΡΟΜΗΘΕΥΤΕΣ ΚΑΙ ΛΟΙΠΕΣ ΥΠΟΧΡΕΩΣΕΙΣ	99
22. ΥΠΟΧΡΕΩΣΕΙΣ ΠΑΡΟΧΩΝ ΠΡΟΣΩΠΙΚΟΥ ΛΟΓΩ ΕΞΟΛΟΥ ΑΠΟ ΤΗΝ ΥΠΗΡΕΣΙΑ	99
23. ΑΠΟΜΕΙΩΣΗ ΣΤΟΙΧΕΙΩΝ ΕΝΕΡΓΗΤΙΚΟΥ	102
24. ΑΝΑΒΑΛΛΟΜΕΝΟΣ ΦΟΡΟΣ ΕΙΣΟΔΗΜΑΤΟΣ.....	102
25. ΚΕΡΑΗ ΑΝΑ ΜΕΤΟΧΗ.....	103
26. ΜΕΡΙΣΜΑΤΑ ΑΝΑ ΜΕΤΟΧΗ.....	103
27. ΕΓΓΥΗΣΕΙΣ – ΕΝΔΕΧΟΜΕΝΕΣ ΥΠΟΧΡΕΩΣΕΙΣ	104
28. ΜΕΤΟΧΙΚΟ ΚΕΦΑΛΑΙΟ	105
29. ΑΠΟΚΤΗΣΗ ΙΔΙΩΝ ΜΕΤΟΧΩΝ	106
30. ΑΠΟΘΕΜΑΤΙΚΑ ΕΥΛΟΓΗΣ ΑΞΙΑΣ – ΛΟΙΠΑ ΑΠΟΘΕΜΑΤΙΚΑ	106
31. ΛΟΙΠΕΣ ΜΑΚΡΟΠΡΟΘΕΣΜΕΣ ΑΠΑΙΤΗΣΕΙΣ.....	108
32. ΛΟΙΠΕΣ ΜΑΚΡΟΠΡΟΘΕΣΜΕΣ ΥΠΟΧΡΕΩΣΕΙΣ	108
33. ΛΟΙΠΕΣ ΜΑΚΡΟΠΡΟΘΕΣΜΕΣ ΠΡΟΒΛΕΨΕΙΣ.....	109
34. ΥΠΟΧΡΕΩΣΕΙΣ ΑΠΟ ΜΙΣΘΩΣΕΙΣ.....	110
35. ΣΥΝΑΛΛΑΓΕΣ ΜΕ ΣΥΝΔΕΔΕΜΕΝΑ ΜΕΡΗ.....	110
36. ΓΕΓΟΝΟΤΑ ΜΕΤΑ ΤΗΝ ΗΜΕΡΟΜΗΝΙΑ ΑΝΑΦΟΡΑΣ	112

ΕΤΗΣΙΑ ΕΚΘΕΣΗ ΔΙΑΧΕΙΡΙΣΗΣ ΤΟΥ ΔΙΟΙΚΗΤΙΚΟΥ ΣΥΜΒΟΥΛΙΟΥ

Έκθεση του Διοικητικού Συμβουλίου της εταιρείας

«ΙΑΣΩ ΙΔΙΩΤΙΚΗ ΓΕΝΙΚΗ ΜΑΙΕΥΤΙΚΗ-ΓΥΝΑΙΚΟΛΟΓΙΚΗ & ΠΑΙΔΙΑΤΡΙΚΗ ΚΛΙΝΙΚΗ –ΔΙΑΓΝΩΣΤΙΚΟ, ΘΕΡΑΠΕΥΤΙΚΟ & ΕΡΕΥΝΗΤΙΚΟ ΚΕΝΤΡΟ Α.Ε.»

της χρήσης 2021 (01/01/2021 – 31/12/2021)

προς την τακτική Γενική Συνέλευση των Μετόχων

Κύριοι Μέτοχοι,

Η παρούσα Ετήσια Έκθεση του Διοικητικού Συμβουλίου που ακολουθεί (εφεξής για λόγους συντομίας «η Έκθεση»), συντάχθηκε κατά τρόπο εναρμονισμένο με τις σχετικές διατάξεις της κείμενης νομοθεσίας και του Καταστατικού της εταιρείας «ΙΑΣΩ ΙΔΙΩΤΙΚΗ ΓΕΝΙΚΗ ΜΑΙΕΥΤΙΚΗ-ΓΥΝΑΙΚΟΛΟΓΙΚΗ & ΠΑΙΔΙΑΤΡΙΚΗ ΚΛΙΝΙΚΗ – ΔΙΑΓΝΩΣΤΙΚΟ, ΘΕΡΑΠΕΥΤΙΚΟ & ΕΡΕΥΝΗΤΙΚΟ ΚΕΝΤΡΟ Α.Ε.» (εφεξής «ΙΑΣΩ» ή «Εταιρεία») και εμπεριέχει κατά τρόπο ευσύνοπτο, πλην όμως ουσιαστικό και περιεκτικό, όλες τις σχετικές απαιτούμενες κατά νόμο πληροφορίες, προκειμένου να εξαχθεί μία ουσιαστική και εμπειριστατωμένη ενημέρωση για τη δραστηριότητα κατά την ενδέκατη εταιρική χρήση που έληξε στις 31 Δεκεμβρίου 2021.

Ο Όμιλος ΙΑΣΩ, πέραν της Εταιρείας, περιλαμβάνει τις θυγατρικές εταιρείες στις οποίες η ΙΑΣΩ Α.Ε. ασκεί άμεσα ή έμμεσα έλεγχο.

Δεδομένου ότι από την Εταιρεία συντάσσονται και ενοποιημένες χρηματοοικονομικές καταστάσεις, η παρούσα Έκθεση είναι ενιαία, με κύριο σημείο αναφοράς τα ενοποιημένα οικονομικά δεδομένα της Εταιρείας και των συνδεδεμένων προς αυτήν επιχειρήσεων, και με αναφορά στα επιμέρους (μη ενοποιημένα) οικονομικά δεδομένα της Εταιρείας, μόνο στα σημεία όπου έχει κριθεί σκόπιμο ή αναγκαίο για την καλύτερη κατανόηση του περιεχομένου της.

Τέλος, οι ετήσιες χρηματοοικονομικές καταστάσεις (εταιρικές και ενοποιημένες), η έκθεση ελέγχου του ορκωτού ελεγκτή λογιστή και η έκθεση του Διοικητικού Συμβουλίου της ΙΑΣΩ Α.Ε., αναρτώνται στην διεύθυνση: www.groupiaso.gr.

1. Εξέλιξη και επιδόσεις χρήσης 2021

Ο κλάδος της υγείας, όπως και το σύνολο της οικονομίας, συνέχισε να επηρεάζεται σημαντικά από τις επιπτώσεις της πανδημίας Covid-19 και κατά τη διάρκεια του 2021. Επιπλέον, οι πολίτες και οι ασφαλισμένοι των ιδιωτικών ασφαλιστικών εταιρειών έχουν περιορισμένη οικονομική δυνατότητα λόγω της συνεχιζόμενης κρίσης και συνεπώς το γενικότερο οικονομικό περιβάλλον συνεχίζει να είναι μη ευνοϊκό. Κατ' επέκταση και οι εταιρείες του Ομίλου ΙΑΣΩ, παρά τη βελτίωση του Κύκλου Εργασιών και της κερδοφορίας, επηρεάστηκαν από τα παραπάνω γεγονότα, όπως κι από τις περικοπές που έγιναν σε εφαρμογή των μηχανισμών Rebate και Claw back. Οι εκτιμήσεις απομείωσης των εσόδων λόγω των Rebate και Claw back, σύμφωνα με τις εκτιμήσεις της Διοίκησης, για την μητρική εταιρεία διαμορφώθηκαν στα € 9,02 εκατ. και για τον Όμιλο στα € 13,15 εκατ. Τα ποσά αυτά είναι κατά την εκτίμηση της Διοίκησης επαρκή και εμφανίζονται αφαιρετικά από τον Κύκλο εργασιών. Η διάρκεια εφαρμογής των μηχανισμών Rebate & Claw back παρατάθηκε μέχρι το 2024.

Ο κλάδος της υγείας έδειξε τα τελευταία χρόνια σημαντική κινητικότητα υπό την έννοια ότι υλοποιήθηκαν ή ανακοινώθηκαν συμφωνίες για μεταβίβαση μετοχών (εξαγορές εταιρειών). Ο Όμιλος ΙΑΣΩ την 16/12/2021 απέκτησε από την εταιρεία ΙΑΤΡΙΚΟ ΑΘΗΝΩΝ ΑΕ τη διακριτή επιχειρηματική δραστηριότητα - τμήμα επιχείρησης της μαιευτικής κλινικής "ΓΑΙΑ". Η απόκτηση της συγκεκριμένης επιχειρηματικής δραστηριότητας πραγματοποιήθηκε στα πλαίσια των επιχειρηματικών στόχων της εταιρείας για την περαιτέρω ανάπτυξη της.

Οι επιπτώσεις της κρίσης στον Όμιλο ΙΑΣΩ περιορίστηκαν σημαντικά λόγω της ευελιξίας της Διοίκησης στην αντιμετώπιση των ιδιαίτερων συνθηκών του 2021, της πιστής εφαρμογής των σχεδίων ανάπτυξης και εκσυγχρονισμού και της προσήλωσης στη διαρκή βελτίωση του επιπέδου των παρεχόμενων υπηρεσιών.

Οικονομικά Αποτελέσματα Ομίλου

Ο κύκλος εργασιών του Ομίλου (μετά rebate & claw back), αυξήθηκε κατά 26,24% σε σχέση με την χρήση του 2020 και ανήλθε σε € 122,466 εκατ. έναντι των € 97,011 εκατ. για το 2020.

Τα κέρδη προ φόρων, χρηματοδοτικών, επενδυτικών αποτελεσμάτων και αποσβέσεων (EBITDA) του Ομίλου (μετά από rebate & claw back) αυξήθηκαν κατά 31,26% σε σχέση με την περσινή χρήση και ανήλθαν σε € 26,78 εκατ. έναντι των € 20,32 για το 2020.

Τα κέρδη προ φόρων του Ομίλου (μετά από rebate & claw back) ανήλθαν σε € 13,69 εκατ. έναντι των € 3,74 εκατ. κατά τη χρήση 2020.

Τα κέρδη μετά από φόρους (μετά από rebate & claw back) ανήλθαν σε € 8,077 εκατ. έναντι ζημιών € -0,803 εκατ. της χρήσης 2020.

Σημειώνεται ότι, στα Ομιλικά αποτελέσματα του 2020 περιλαμβάνονται τα αποτελέσματα της περιόδου 1/1-31/8/2020 της πωληθείσας θυγατρικής «ΦΙΛΟΚΤΗΤΗΣ - ΚΕΝΤΡΟ ΑΠΟΚΑΤΑΣΤΑΣΗΣ, ΕΠΑΝΕΝΤΑΞΗΣ ΚΑΙ ΠΕΡΙΘΑΛΨΗΣ ΗΛΙΚΙΩΜΕΝΩΝ, ΑΝΑΠΗΡΩΝ ΚΑΙ ΠΑΣΧΟΝΤΩΝ ΑΤΟΜΩΝ Α.Ε.» καθώς την 31/8/2020, ολοκληρώθηκε η μεταβίβαση του συνόλου των μετοχών που κατείχε η μητρική εταιρεία και οι θυγατρικές της επί της εν λόγω εταιρείας.

Οι κυριότεροι οικονομικοί δείκτες για τον Όμιλο παρατίθενται στον παρακάτω πίνακα:

ΟΜΙΛΟΣ	2021	2020
Περιθώριο EBITDA	21,87%	21,03%
Ίδια κεφάλαια / Σύνολο των περιουσιακών στοιχείων*	0,25	0,54
Ίδια κεφάλαια / Συνολικές Υποχρεώσεις*	0,33	1,20
Ίδια κεφάλαια / Τραπεζικές Υποχρεώσεις*	0,50	1,88

Οικονομικά αποτελέσματα Εταιρείας

Ο κύκλος εργασιών της Εταιρείας (μετά rebate & claw back), αυξήθηκε κατά 29,83% σε σχέση με την χρήση του 2020 και ανήλθε σε € 98,39 εκατ. έναντι των € 75,78 εκατ. για το 2020.

Τα κέρδη προ φόρων, χρηματοδοτικών, επενδυτικών αποτελεσμάτων και αποσβέσεων (EBITDA) της Εταιρείας (μετά από rebate & claw back) αυξήθηκαν κατά 25,79% σε σχέση με την περσινή χρήση και ανήλθαν σε € 22,028 εκατ. έναντι των € 17,511 για το 2020.

Τα κέρδη προ φόρων της Εταιρείας (μετά από rebate & claw back) ανήλθαν σε € 12,801 εκατ. έναντι των € 9,733 εκατ. κατά τη χρήση 2020.

Τα κέρδη μετά από φόρους (μετά από rebate & claw back) ανήλθαν σε € 7,566 εκατ. έναντι των € 5,427 εκατ. κατά τη χρήση 2020.

Οι κυριότεροι οικονομικοί δείκτες για την Εταιρεία παρατίθενται στον παρακάτω πίνακα:

ΙΑΣΩ ΑΕ	2021	2020
Περιθώριο EBITDA	22,39%	23,11%
Ίδια κεφάλαια / Σύνολο των περιουσιακών στοιχείων*	0,26	0,57
Ίδια κεφάλαια / Συνολικές Υποχρεώσεις*	0,35	1,33
Ίδια κεφάλαια / Τραπεζικές Υποχρεώσεις*	0,49	1,87

Δαπάνες Ομίλου

Τα έξοδα διοικητικής λειτουργίας και διάθεσης του Ομίλου διαμορφώθηκαν το 2021 σε € 10,06 εκατ., παρουσιάζοντας αύξηση κατά 24,26% σε σχέση με τη χρήση 2020.

Τα χρηματοοικονομικά έξοδα παρουσίασαν μείωση κατά τη χρήση 2021 και έφθασαν σε € 2,93 εκατ. από € 3,35 εκατ. κατά τη χρήση 2020.

Δάνεια - Ταμειακά Διαθέσιμα

Ο συνολικός δανεισμός του Ομίλου, ανέρχεται την 31/12/2021 σε € 141,3 εκατ. (συμπεριλαμβανομένων των υποχρεώσεων από συμβάσεις χρηματοδοτικής μίσθωσης και εκχώρησης απαιτήσεων) ενώ τα «Ταμειακά Διαθέσιμα και Ισοδύναμα» του Ομίλου την 31/12/2021 διαμορφώθηκαν σε € 27,84 εκατ.

Η αύξηση του δανεισμού σε σχέση με το 2020 οφείλεται:

- στην από 23.12.2021 συγχώνευση της ΙΑΣΩ ΑΕ (Απορροφώσα εταιρεία) με την μητρική της «OCM Luxembourg Healthcare Greece S.à r.l.» (Απορροφούμενη εταιρεία), με απορρόφηση της δεύτερης εταιρείας από την πρώτη, όπου και μεταφέρθηκε στην ΙΑΣΩ ΑΕ ομολογιακό δάνειο ύψους ευρώ 67.553.560,43 που είχε συνάψει η OCM Luxembourg Healthcare Greece S.à r.l με την τράπεζα Πειραιώς,
- στην ανάληψη ποσού € 6,2 εκατ. από έκδοση νέου Ομολογιακού Δανείου,
- στην μίσθωση του ρομποτικού χειρουργικού συστήματος Da Vinci Xi από την Εταιρεία αξίας € 2,5 εκατ.

Προσωπικό

Το συνολικά απασχολούμενο προσωπικό του Ομίλου ανέρχεται την 31/12/2021 σε 1.682 άτομα έναντι 1.347 ατόμων στις 31/12/2020, ενώ η μητρική απασχολούσε 1.284 άτομα κατά την 31/12/2021 έναντι 1.016 ατόμων κατά την 31/12/2020. Μεγάλο μέρος της αύξησης αυτής οφείλεται στην απόκτηση του συνόλου της επιχειρηματικής δραστηριότητας του «ΓΑΙΑ», και κατά συνέπεια και του προσωπικού που απασχολούνταν σε αυτήν.

Βασική αρχή που διέπει την λειτουργία του Ομίλου ΙΑΣΩ αποτελεί η διαρκής επιμόρφωση και εκπαίδευση του προσωπικού και η ενίσχυση της εταιρικής συνείδησης σε όλα τα επίπεδα των λειτουργιών και δραστηριοτήτων του Ομίλου. Κατά την διάρκεια της χρήσης 2021, πραγματοποιήθηκε μεγάλος αριθμός σχετικών επιμορφωτικών σεμιναρίων και άλλων εκπαιδευτικού χαρακτήρα εκδηλώσεων.

2. Εναλλακτικοί Δείκτες Μέτρησης Απόδοσης

Προκειμένου να ληφθούν αποφάσεις για τον χρηματοοικονομικό και λειτουργικό σχεδιασμό του Ομίλου καθώς και για να μετρηθεί η αποδοτικότητά του, χρησιμοποιούνται Εναλλακτικοί Δείκτες Μέτρησης Απόδοσης. Ως Εναλλακτικός Δείκτης Μέτρησης Απόδοσης (ΕΔΜΑ) νοείται, σύμφωνα με τον ορισμό της Ευρωπαϊκής Αρχής Κινητών Αξιών και Αγορών, ένας χρηματοοικονομικός δείκτης μέτρησης της ιστορικής ή μελλοντικής χρηματοοικονομικής απόδοσης, της οικονομικής θέσης ή των ταμειακών ροών, ο οποίος

ωστόσο δεν ορίζεται ή προβλέπεται στο ισχύον πλαίσιο χρηματοοικονομικής πληροφόρησης. Οι ΕΔΜΑ συνήθως προκύπτουν από ή βασίζονται στις χρηματοοικονομικές καταστάσεις, όπως καταρτίζονται σύμφωνα με το ισχύον πλαίσιο χρηματο-οικονομικής πληροφόρησης, κατά κύριο λόγο με την πρόσθεση ή αφαίρεση ποσών από τα αριθμητικά στοιχεία που παρουσιάζονται στις χρηματοοικονομικές καταστάσεις. Οι δείκτες αυτοί, πρέπει να λαμβάνονται υπόψη σε συνδυασμό με τις οικονομικές καταστάσεις και σε καμία περίπτωση δεν αντικαθιστούν αυτές.

Ο Όμιλος δεν έχει κάνει χρήση Προσαρμοσμένων ΕΔΜΑ, (δηλαδή προσαρμογές σε κονδύλια των καταστάσεων συνολικών εσόδων, οικονομικής θέσης ή ταμειακών ροών).

Οι κυριότεροι Εναλλακτικοί Δείκτες Μέτρησης Απόδοσης είναι οι κάτωθι:

EBITDA (Λειτουργικά κέρδη πριν από χρηματοοικονομικές και επενδυτικές δραστηριότητες, αποσβέσεις και απομειώσεις)

Ο δείκτης αυτός εξυπηρετεί στην καλύτερη ανάλυση των λειτουργικών αποτελεσμάτων του Ομίλου και υπολογίζεται ως εξής: Κύκλος εργασιών συν τα λοιπά λειτουργικά έσοδα μείον το σύνολο των λειτουργικών εξόδων πριν από αποσβέσεις και απομειώσεις.

Όσο μεγαλύτερος είναι ο δείκτης, τόσο πιο αποτελεσματικός είναι ο λειτουργικός τομέας της επιχείρησης.

Για τη χρήση του 2021, το EBITDA του Ομίλου ανήλθε σε € 26,78 εκατ. ενώ της εταιρείας σε € 22,03 εκατ. Τα αντίστοιχα ποσά για τη χρήση του 2020 ήταν € 20,40 εκατ. και € 17,51 εκατ. για τον Όμιλο και την Εταιρεία αντίστοιχα. Το περιθώριο EBITDA (%) υπολογίζεται διαιρώντας το EBITDA με το σύνολο του κύκλου εργασιών.

	Όμιλος		Εταιρεία	
	01/01/2021- 31/12/2021	01/01/2021- 31/12/2020	01/01/2021- 31/12/2021	01/01/2021- 31/12/2020
Κύκλος εργασιών	122.466.688,97	97.011.030,38	98.386.821,23	75.780.179,11
Λοιπά λειτουργικά έσοδα/έξοδα	3.218.190,53	1.305.382,68	2.811.517,02	398.386,87
Σύνολο λειτουργικών εξόδων πριν από αποσβέσεις και απομειώσεις	98.902.977,67	77.912.070,32	79.169.702,45	58.666.856,79
EBITDA	26.781.901,83	20.404.342,74	22.028.635,80	17.511.709,19
Περιθώριο EBITDA %	21,87%	21,03%	22,39%	23,11%

Ελεύθερες Ταμειακές Ροές

Ως ελεύθερες ταμειακές ροές ορίζονται τα ταμειακά διαθέσιμα που προκύπτουν από τις λειτουργικές δραστηριότητες και αφού αφαιρεθούν οι εκροές για την αγορά ενσώματων και άυλων περιουσιακών στοιχείων. Ο δείκτης αυτός μετράει τα ταμειακά διαθέσιμα που προκύπτουν από την λειτουργική δραστηριότητα και την αποτελεσματική διαχείριση του κεφαλαίου κίνησης, λαμβάνοντας υπόψη την αγορά ενσώματων και άυλων παγίων περιουσιακών στοιχείων.

	Όμιλος		Εταιρεία	
	31/12/2021	31/12/2020	31/12/2021	31/12/2020
Καθαρές ταμειακές ροές από λειτουργικές δραστηριότητες	37.431.319,46	18.105.296,91	29.693.680,10	14.056.283,47
Αγορά ενσώματων και άυλων παγίων περιουσιακών στοιχείων	-32.420.892,24	-15.256.259,16	-30.273.692,63	-14.314.132,42
Ελεύθερες ταμειακές ροές	5.010.427,22	2.205.309,88	-580.012,53	-857.922,38

Απόδοση Ιδίων Κεφαλαίων

Ο χρηματοοικονομικός αυτός δείκτης δείχνει πόσο αποδοτικά χρησιμοποιεί μια εταιρεία τα κεφάλαια της για να δημιουργήσει πρόσθετα έσοδα (κέρδη) κι εκφράζεται σε ποσοστιαίες μονάδες. Υπολογίζεται διαιρώντας τα κέρδη μετά από φόρους προς το Σύνολο των Ιδίων Κεφαλαίων. Χρησιμοποιείται ως ένδειξη αποτελεσματικότητας μιας εταιρείας, δηλαδή πόσο κέρδος μπορεί να παράγει χρησιμοποιώντας τους διαθέσιμους πόρους που επενδύθηκαν από τους μετόχους της (μετοχικό κεφάλαιο) και τα αποθεματικά της. Όσο μεγαλύτερος είναι ο δείκτης, τόσο πιο αποτελεσματική είναι η διαχείριση των Ιδίων Κεφαλαίων.

	Όμιλος		Εταιρεία	
	31/12/2021	31/12/2020	31/12/2021	31/12/2020
Καθαρά κέρδη μετά από φόρους	8.077.514,90	-803.169,48	7.566.895,73	5.427.821,29
Σύνολο Ιδίων Κεφαλαίων	69.091.220,27	132.342.882,67	67.182.018,53	131.534.053,50
Απόδοση Ιδίων Κεφαλαίων	11,69%	-0,61%	11,26%	4,13%

Καθαρός Δανεισμός

Ο καθαρός δανεισμός χρησιμοποιείται από την Διοίκηση για να αξιολογήσει την κεφαλαιακή διάρθρωση του Ομίλου και την δυνατότητα μόχλευσης. Ο καθαρός δανεισμός υπολογίζεται προσθέτοντας στα μακροπρόθεσμα δάνεια το βραχυπρόθεσμο μέρος μακροπρόθεσμων δανείων και τα βραχυπρόθεσμα δάνεια, και αφαιρώντας από το σύνολο τα ταμειακά διαθέσιμα και ισοδύναμα.

	Όμιλος		Εταιρεία	
	31/12/2021	31/12/2020	31/12/2021	31/12/2020
Μακροπρόθεσμα Ομολογιακά Δάνεια	129.715.663,31	63.093.384,87	129.715.663,31	63.093.384,87
Βραχυπρόθεσμο μέρος Ομολογιακών Δανείων Factoring	8.126.064,43	4.225.073,43	8.126.064,43	4.225.073,43
Μακροπρόθεσμες υποχρεώσεις από μισθώσεις	-0,04	3.039.009,87	-0,04	3.039.009,87
Βραχυπρόθεσμες υποχρεώσεις από μισθώσεις	2.867.573,11	469.831,39	2.398.085,83	63.225,29
Ταμειακά Διαθέσιμα & Ισοδύναμα	608.507,99	262.184,02	284.455,86	29.589,53
Σύνολα	-27.842.244,04	-29.000.175,22	-22.925.637,11	-25.510.573,77
	113.475.564,76	42.089.308,36	117.598.632,28	44.939.709,22

3. Σημαντικά γεγονότα κατά τη χρήση 2021

1. Στις 3/4/2021 κοινοποιήθηκαν τα σημειώματα για το ποσό της αυτόματης επιστροφής για claw back του Α΄ Εξαμήνου του 2020. Τα ποσά συνεκτιμήθηκαν για τον υπολογισμό των προβλέψεων του claw back. Οι εταιρείες του Ομίλου, κατά πάγια τακτική, υπέβαλαν προσφυγές στα αρμόδια δικαστήρια και κατά των αποφάσεων αυτών.
2. Την 5/5/2021, τα φυσικά πρόσωπα (Σταματίου Γεώργιος, Σταματίου Μαρία, Σταματίου Ουρανία, Δουλγεράκης Εμμανουήλ, Δουλγεράκη Τριάδα, Δουλγεράκης Φώτιος και Ξενιτίδου Παρθενόπη, εφεξής οι «**Μέτοχοι Διοίκησης**»), η εταιρεία OCM Luxembourg Healthcare Greece S.a.r.l. (εφεξής «**OCM**»), και η εταιρεία OCM Luxembourg Healthcare Greece Parent S.a.r.l., η οποία κατείχε άμεσα το 100% του μετοχικού κεφαλαίου της OCM, υπέγραψαν την συμφωνία μετόχων (εφεξής η «**Συμφωνία Μετόχων**»), με την οποία συμφώνησαν να συντονιστούν μεταξύ τους, προκειμένου να επιδιώξουν κοινούς στρατηγικούς στόχους όσον αφορά στην Εταιρεία και τη διοίκησή της, ήτοι: α) οι Μέτοχοι Διοίκησης θα ασκούν τα δικαιώματα ψήφου που κατέχουν άμεσα ή έμμεσα στην Εταιρεία σύμφωνα με τις προτάσεις ή οδηγίες της OCM ή της OCM Luxembourg Healthcare Greece Parent S.a.r.l. (ανάλογα με την περίπτωση) καθ' όλη τη διάρκεια τη Συμφωνίας Μετόχων και β) η εταιρική διακυβέρνηση της Εταιρείας και η σύνθεση του διοικητικού της συμβουλίου θα καθορίζονται από την OCM ή την OCM Luxembourg Healthcare Greece Parent S.a.r.l. (ανάλογα με την περίπτωση). Συνεπεία της υπογραφής της Συμφωνίας

Μετόχων, η OCM και οι Μέτοχοι Διοίκησης ασκούσαν από κοινού 106.542.622 δικαιώματα ψήφου που αντιπροσωπεύουν ποσοστό 87,22% του συνόλου των μετοχών και δικαιωμάτων ψήφου στην Εταιρεία.

3. Στις 6/5/2021 (εφεξής η «Ημερομηνία της Δημόσιας Πρότασης»), το Διοικητικό Συμβούλιο της Εταιρείας (και η Επιτροπή Κεφαλαιαγοράς) ενημερώθηκε εγγράφως από την OCM για την υποβολή προαιρετικής Δημόσιας Πρότασης, σύμφωνα με τα οριζόμενα στο Ν. 3461/2006 (εφεξής «Δημόσια Πρόταση»), υποβάλλοντας σχέδιο Πληροφοριακού Δελτίου, το οποίο εγκρίθηκε από το Διοικητικό Συμβούλιο της Επιτροπής Κεφαλαιαγοράς στις 25/6/2021 και Έκθεση Αποτίμησης, σύμφωνα με τα ειδικώς προβλεπόμενα στο Ν. 3461/2006. Η Δημόσια Πρόταση αφορούσε στην απόκτηση του συνόλου των κοινών ονομαστικών, μετά ψήφου, άυλων μετοχών εκδόσεως της Εταιρείας, ονομαστικής αξίας €0,44 έκαστη, ελεύθερων από κάθε φύσεως βάρη και δικαιώματα τρίτων, οι οποίες είχαν εισαχθεί και αποτελούσαν αντικείμενο διαπραγμάτευσης στο Χρηματιστήριο Αθηνών (εφεξής οι «Μετοχές»), την κυριότητα των οποίων δεν κατείχε άμεσα ή έμμεσα η OCM και τα Συντονισμένα Πρόσωπα (σύμφωνα με τα διαλαμβανόμενα του άρθρου 2 (ε) του Ν. 3461/2006)¹, κατά την Ημερομηνία της Δημόσιας Πρότασης. Συγκεκριμένα, η Δημόσια Πρόταση αφορούσε σε 15.614.132 μετοχές, οι οποίες αντιστοιχούσαν σε ποσοστό ύψους περίπου 12,78% του συνολικού καταβεβλημένου μετοχικού κεφαλαίου και των δικαιωμάτων ψήφου της Εταιρείας (εφεξής οι «Μετοχές της Δημόσιας Πρότασης»). Το προσφερόμενο αντάλλαγμα ορίστηκε σε €1,50 ανά Μετοχή (εφεξής το «Προσφερόμενο Αντάλλαγμα»). Η Περίοδος Αποδοχής (ήτοι η χρονική περίοδος κατά την οποία είναι δυνατή η αποδοχή της Δημόσιας Πρότασης από τους μετόχους) ξεκίνησε την 30/6/2021 και έληξε την 28/7/2021.
4. Στις 10/5/2021, η μητρική εταιρεία ΙΑΣΩ Α.Ε. εισέπραξε το ποσό των € 888.800,00 έναντι απαίτησης € 10.840.000,00 από την πρώην θυγατρική εταιρεία ΦΙΛΟΚΤΗΤΗΣ Α.Ε. Το εναπομείναν ποσό των € 9.951.200,00, για το οποίο είχε σχηματιστεί πρόβλεψη επισφάλειας, διεγράφει οριστικά.
5. Με την από 16/7/2021 απόφαση της Έκτακτης Γενικής Συνέλευσης των μετόχων της Εταιρείας, εξελέγη νέο Διοικητικό Συμβούλιο της Εταιρείας η θητεία του οποίου ορίστηκε τριετής παρατεινόμενη αυτόματα, μέχρι τη λήξη της προθεσμίας εντός της οποίας έπρεπε να συνέλθει η αμέσως επόμενη Τακτική Γενική Συνέλευση και μέχρι τη λήψη της σχετικής απόφασης. Η σύνθεση του νέου Διοικητικού Συμβουλίου, κατόπιν της συγκρότησης του σε σώμα, είχε ως εξής:

ΟΝΟΜΑΤΕΠΩΝΥΜΟ	ΙΔΙΟΤΗΤΑ
Σταματίου Γεώργιος	Πρόεδρος - Εκτελεστικό Μέλος
Δουλγεράκης Εμμανουήλ	Διευθύνων Σύμβουλος - Εκτελεστικό Μέλος
Σπυρόπουλος Σπυρίδων	Αντιπρόεδρος - Μη Εκτελεστικό Μέλος
Παπαμάρκου Μαρία	Εκτελεστικό Μέλος
Ξεπαπαδάκης Γρηγόριος	Μη Εκτελεστικό Μέλος
Παπαγεωργίου Πέτρος	Ανεξάρτητο Μη Εκτελεστικό Μέλος
Παπαϊωάννου Ευθύμιος	Ανεξάρτητο Μη Εκτελεστικό Μέλος

¹ Συντονισμένα πρόσωπα, ήταν: (i) η Oaktree Capital Group Holdings GP LLC, ως πρόσωπο που έχει τον απόλυτο έλεγχο της OCM, (ii) οι κ.κ. Γεώργιος Σταματίου, Μαρία Σταματίου, Ουρανία Σταματίου, Εμμανουήλ Δουλγεράκης, Τριάδα Δουλγεράκη, Φώτιος Δουλγεράκης, και Παρθενοπύ Ξενιτίδου (εφεξής οι «Λοιποί Μέτοχοι») και (iii) τα πρόσωπα που ελέγχονται κατά τα διαλαμβανόμενα στο άρθρο 3, παράγραφος 1 (γ) του Ν. 3556/2007 από την Oaktree Capital Group Holdings GP LLC και τους Λοιπούς Μετόχους (εφεξής από κοινού τα «Συντονισμένα Πρόσωπα» ή τα «Πρόσωπα που Ενεργούν Συντονισμένα με την OCM»).

Με την από ίδια ως άνω απόφαση, εξελέγη νέα τετραμελής Επιτροπή Ελέγχου, σύμφωνα με τις διατάξεις του άρθρου 44 του Ν. 4449/2017 ως ανεξάρτητη επιτροπή, αποτελούμενη από τα δύο ανεξάρτητα μέλη του Δ.Σ., κατά την έννοια των διατάξεων του άρθρου 4 του ν. 3016/2002 και του άρθρου 9 του ν. 4706/2020 ήτοι τους κ.κ. Πέτρο Παπαγεωργίου και Ευθύμιο Παπαϊωάννου και δύο τρίτα πρόσωπα, μη μέλη Δ.Σ., ήτοι τους κ.κ. Ανδρέα Κουτούπη και Barry Broomberg, με θητεία που συνέπιπτε με τη θητεία του Διοικητικού Συμβουλίου της Εταιρείας, ήτοι τριετής, παρατεινόμενη αυτόματα μέχρι τη λήξη της προθεσμίας εντός της οποίας έπρεπε να συνέλθει η αμέσως επόμενη τακτική γενική συνέλευση και μέχρι τη λήψη της σχετικής απόφασης

6. Με την από 16/7/2021 απόφαση του Διοικητικού Συμβουλίου της Εταιρείας, αποφασίσθηκε η υιοθέτηση του Ελληνικού Κώδικα Εταιρικής Διακυβέρνησης, έκδοσης Ιουνίου 2021, ο οποίος έχει καταρτισθεί από το Ελληνικό Συμβούλιο Εταιρικής Διακυβέρνησης (ΕΚΕΔ), που αποτελεί φορέα εγνωσμένου κύρους σύμφωνα με το άρθρο 17 ν. 4706/2020 και την υπ' αρ. 916/7.6.2021 απόφασης του Διοικητικού Συμβουλίου της Επιτροπής Κεφαλαιαγοράς. Παράλληλα με την ίδια απόφαση, η Εταιρεία υιοθέτησε Κανονισμό Λειτουργίας, ο οποίος είχε συνταχθεί με βάση το άρθρο 14 του Ν. 4706/2020.
7. Την 30/7/2021 ανακοινώθηκαν τα αποτελέσματα της Δημόσιας Πρότασης. Κατά τη διάρκεια της Περιόδου Αποδοχής, 81 Μέτοχοι αποδέχθηκαν νομίμως και εγκύρως τη Δημόσια Πρόταση, προσφέροντας συνολικά 1.135.944 Μετοχές, που αντιπροσωπεύουν ποσοστό 0,93% περίπου του συνολικού καταβεβλημένου μετοχικού κεφαλαίου και των δικαιωμάτων ψήφου της Εταιρείας (εφεξής οι «Προσφερθείσες Μετοχές»). Από την Ημερομηνία της Δημόσιας Πρότασης μέχρι και τη λήξη της Περιόδου Αποδοχής, η OCM απέκτησε μέσω του Χρηματιστηρίου Αθηνών συνολικά 7.117.530 Μετοχές, που αντιπροσώπευαν ποσοστό περίπου 5,83% του συνολικού καταβεβλημένου μετοχικού κεφαλαίου και των δικαιωμάτων ψήφου της Εταιρείας, σε τιμή ανά Μετοχή ίση με το Προσφερόμενο Αντάλλαγμα. Επομένως, κατά την ολοκλήρωση της εξωχρηματιστηριακής μεταβίβασης των Προσφερθεισών Μετοχών, η OCM και τα Συντονισμένα Πρόσωπα κατείχαν άμεσα και έμμεσα συνολικά 114.796.096 Μετοχές που αντιστοιχούν σε ποσοστό 93,97% περίπου του συνολικού καταβεβλημένου μετοχικού κεφαλαίου και των δικαιωμάτων ψήφου της Εταιρείας.
8. Την 6/8/2021, η OCM υπέβαλε στην Επιτροπή Κεφαλαιαγοράς αίτημα για την άσκηση του δικαιώματος εξαγοράς των υπόλοιπων κοινών, ονομαστικών, μετά ψήφου μετοχών της Εταιρείας που δεν κατείχε η ίδια ή τα Συντονισμένα Πρόσωπα, ήτοι 7.344.843 Μετοχές που αντιπροσώπευαν ποσοστό 6,01% επί του καταβεβλημένου μετοχικού κεφαλαίου και των δικαιωμάτων ψήφου της Εταιρείας, σύμφωνα με σχετική ρητή πρόβλεψη του Πληροφοριακού Δελτίου για την Δημόσια Πρόταση. Το σχετικό αίτημα εγκρίθηκε από το Διοικητικό Συμβούλιο της Επιτροπής Κεφαλαιαγοράς, στις 26 Αυγούστου 2021, το οποίο όρισε ως ημέρα πάυσης της διαπραγμάτευσης των μετοχών της Εταιρείας την 10.09.2021. Περαιτέρω από την υποβολή του αιτήματος άσκησης του δικαιώματος εξαγοράς έως τη λήξη της συνεδρίασης του Χρηματιστηρίου Αθηνών στις 26 Αυγούστου 2021, η OCM προέβη σε αποκτήσεις 49.696 Μετοχών.
9. Στις 11/8/2021 κοινοποιήθηκε το σημείωμα για το ποσό της αυτόματης επιστροφής για claw back του Β' Εξαμήνου του 2020. Το ποσό συνεκτιμήθηκε για τον υπολογισμό των προβλέψεων του claw back. Οι εταιρείες του Ομίλου, κατά πάγια τακτική, υπέβαλαν προσφυγές στα αρμόδια δικαστήρια και κατά των αποφάσεων αυτών.
10. Με την από 8/9/2021 απόφαση της Τακτικής Γενικής Συνέλευσης των μετόχων της Εταιρείας, α) αποφασίσθηκε η μη διανομή μερίσματος από τα κέρδη της χρήσης του 2020 και β) εγκρίθηκε η Έκθεση Αποδοχών της Εταιρείας για τη χρήση του 2020, η οποία περιλαμβάνει ολοκληρωμένη επισκόπηση του συνόλου των αποδοχών που έλαβαν τα μέλη του Διοικητικού Συμβουλίου εντός της χρήσης 2020, σύμφωνα με τα ειδικότερα οριζόμενα στο άρθρο 112 του Ν. 4548/2018 και την Πολιτική Αποδοχών της Εταιρείας που εγκρίθηκε από την Γενική Συνέλευση της 09.09.2019.

11. Την 16/9/2021, ολοκληρώθηκε η διαδικασία άσκησης του δικαιώματος εξαγοράς από την OCM μέσω της οποίας η τελευταία απέκτησε συνολικά 7.067.045 κοινές, ονομαστικές μετοχές της Εταιρείας έναντι τιμήματος € 1,50 ανά μετοχή. Κατόπιν αυτού, η OCM, και οι κκ. Γεώργιος Σταματίου, Μαρία Σταματίου, Ουρανία Σταματίου, Εμμανουήλ Δουλγεράκης, Τριάδα Δουλγεράκη, Φώτιος Δουλγεράκης και Παρθενόπη Ξενιτίδου κατείχαν το 100% των μετοχών και δικαιωμάτων ψήφου της Εταιρείας.
12. Την 17/9/2021, η Εταιρεία κατέθεσε αίτημα στην Επιτροπή Κεφαλαιαγοράς για διαγραφή των μετοχών της από το Χρηματιστήριο Αθηνών και το Διοικητικό Συμβούλιο της Επιτροπής Κεφαλαιαγοράς, κατά την 929^η/24.9.2021 συνεδρίασή του, αποφάσισε την διαγραφή των μετοχών της Εταιρείας από το Χρηματιστήριο Αθηνών, σύμφωνα με το άρθρο 17 παρ. 5 του ν. 3371/2005.
13. Με την από 15/10/2021 απόφαση της Έκτακτης Γενικής Συνέλευσης των μετόχων της Εταιρείας, αποφασίστηκε: Α) η τροποποίηση των άρθρων 3, 5 παρ. 1, 8 παρ. 6, 10 παρ. 1, 11 παρ. 2 και 12 παρ. 1 του Καταστατικού της Εταιρείας και προσθήκη νέου άρθρου 9^Α, Β) η αναμόρφωση της εσωτερικής οργανωτικής διάρθρωσης και του συστήματος εταιρικής διακυβέρνησης της Εταιρείας, καθώς, δεδομένης της διαγραφής των μετοχών της Εταιρείας από το Χρηματιστήριο Αθηνών, η Εταιρεία δεν υπάγεται πλέον στο Ν. 4706/2020. Συγκεκριμένα αποφασίστηκε: η παύση λειτουργίας και κατάργηση της Επιτροπής Ελέγχου της Εταιρείας και της Πολιτικής Καταλληλότητας των μελών του Διοικητικού Συμβουλίου της Εταιρείας, ενώ το Διοικητικό Συμβούλιο κατ' εξουσιοδότηση της ως άνω απόφασης της Γενικής Συνέλευσης πλέον στο Ν. 4706/2020. Συγκεκριμένα αποφασίστηκε: η παύση λειτουργίας και κατάργηση της Επιτροπής Ελέγχου της Εταιρείας και της Πολιτικής Καταλληλότητας των μελών του Διοικητικού Συμβουλίου της Εταιρείας, ενώ το Διοικητικό Συμβούλιο κατ' εξουσιοδότηση της ως άνω απόφασης της Γενικής Συνέλευσης κατήργησε τον Κανονισμό Λειτουργίας της Εταιρείας, που είχε συνταχθεί με βάση το Ν. 4706/2020, πλην των εξής τμημάτων του τα οποία διατηρούνται αυτοτελώς σε ισχύ: (1) Κύρια χαρακτηριστικά του συστήματος εσωτερικού ελέγχου, (2) Διαδικασία πρόσληψης ανώτατων διευθυντικών στελεχών, (3) Πολιτική και διαδικασία διαχείρισης κινδύνων, (4) Πολιτική βιώσιμης ανάπτυξης, έπαυσε τη λειτουργία της Επιτροπής Αποδοχών και Υποψηφιοτήτων και κατήργησε τον Κανονισμό της, όπως και τον Κανονισμό της Επιτροπής Ελέγχου, έπαυσε τη λειτουργία της Μονάδας Κανονιστικής Συμμόρφωσης, της Μονάδας Διαχείρισης Κινδύνων, τη Μονάδα Εξυπηρέτησης Μετόχων και Εταιρικών Ανακοινώσεων και την εφαρμογή του Ελληνικού Κώδικα Εταιρικής Διακυβέρνησης, ενώ αποφάσισε τη συνέχιση της λειτουργίας της Μονάδας Εσωτερικού Ελέγχου η οποία θα εξακολουθεί να αποτελεί ανεξάρτητη οργανωτική μονάδα της Εταιρείας, με σκοπό, αντικείμενο εργασίας, αρμοδιότητες και οργανωτική διάρθρωση όπως αυτά περιγράφονται στο Καταστατικό Διεύθυνσης Εσωτερικού Ελέγχου σε αντικατάσταση του Εσωτερικού Κανονισμού Λειτουργίας της Μονάδας Εσωτερικού Ελέγχου, τον οποίο το Διοικητικό Συμβούλιο κατήργησε. Γ) η αναθεώρηση της οικειοθελώς εφαρμοζόμενης από την Εταιρεία Πολιτικής Αποδοχών για τα μέλη του Διοικητικού Συμβουλίου και τα Ανώτατα Διευθυντικά Στελέχη. Δ) η ανανέωση της εξουσιοδότησης προς το Διοικητικό Συμβούλιο για την θέσπιση προγράμματος διάθεσης μετοχών για τα διευθυντικά στελέχη με την επιπρόσθετη εντολή της επέκτασης του προγράμματος και σε συνεργάτες – ιατρούς, που παρέχουν υπηρεσίες στην Εταιρεία σε σταθερή βάση, με τη μορφή δικαιώματος προαίρεσης απόκτησης μετοχών (stock option), σύμφωνα με τις διατάξεις του άρθρου 113 παρ. 4 του ν. 4548/2018 και την ευθυγράμμιση αυτού με την αναθεωρημένη πολιτική αποδοχών και Δ) η εκλογή νέου επταμελούς Διοικητικού Συμβουλίου, με τριετή θητεία, παρατεινόμενης μέχρι τη λήξη της προθεσμίας, εντός της οποίας πρέπει να συνέλθει η αμέσως επόμενη τακτική γενική συνέλευση και μέχρι τη λήψη της σχετικής απόφασης και το οποίο συγκροτήθηκε αυθημερόν σε σώμα και απαρτίζεται από τα εξής μέλη:

ΟΝΟΜΑΤΕΠΩΝΥΜΟ	ΙΔΙΟΤΗΤΑ
Σταματίου Γεώργιος	Πρόεδρος
Σπυρόπουλος Σπυρίδων	Αντιπρόεδρος
Δουλγεράκης Εμμανουήλ	Διευθύνων Σύμβουλος
Παπαμάρκου Μαρία	Μέλος
Ξεπαπαδάκης Γρηγόριος	Μέλος
Alvarez - Demalde Federico	Μέλος
Van Steenkiste James Peter	Μέλος

14. Στις 2/11/2021, η μητρική εταιρεία ΙΑΣΩ Α.Ε., προέβη στην έκδοση Ομολογιακού Δανείου ύψους μέχρι € 10.000.000,00 5ετούς διάρκειας. Το Ομολογιακό Δάνειο εκτός από εμπράγματα εξασφαλίσεις, καλύπτεται και από ασφαλιστήρια συμβόλαια περιουσίας τα οποία έχουν εκχωρηθεί στον Ομολογιούχο δανειστή. Από το δάνειο αυτό η Εταιρεία έχει λάβει μέχρι στιγμής ποσό € 6.227.800,00.
15. Την 24/12/2021, η Εταιρεία, προχώρησε στην αγορά του συνόλου της επιχειρηματικής δραστηριότητας του μαιευτικού – γυναικολογικού τμήματος με το διακριτικό τίτλο «ΓΑΙΑ» από την εταιρεία «Ιατρικό Αθηνών Α.Ε.». Το συνολικό τίμημα της μεταβίβασης, ανερχόμενο κατά ανώτατο όριο σε 13 εκατ. Ευρώ, συνδέεται με τη μελλοντική οικονομική πορεία της μεταβιβαζόμενης μαιευτικής δραστηριότητας και συμφωνήθηκε να καταβληθεί σε δύο στάδια, όπου το πρώτο στάδιο αφορούσε την άμεση καταβολή τιμήματος ποσού ύψους 7,8 εκατ. Ευρώ και το δεύτερο στάδιο την καταβολή πρόσθετου τιμήματος με χρονικό ορίζοντα 3ετίας. Το επιπρόσθετο τίμημα θα καθοριστεί με βάση τη μελλοντική πορεία της δραστηριότητας.
16. Την 30/12/2021, το Δ.Σ. της Εταιρείας, αποφάσισε την έναρξη της διαδικασίας συγχώνευσης με απορρόφηση της κατά 100% (άμεσα και έμμεσα) θυγατρικής της εταιρείας ΣΥΓΧΡΟΝΟ ΠΟΛΥΔΥΝΑΜΟ ΚΕΝΤΡΟ ΑΠΟΘΕΡΑΠΕΙΑΣ ΑΠΟΚΑΤΑΣΤΑΣΗΣ Α.Ε., σύμφωνα με τις διατάξεις του Ν.4601/2019, σε συνδυασμό με τις διατάξεις του Ν. 4548/2018 και του Ν. 2166/1993. Ως ημερομηνία σύνταξης του Ισολογισμού Μετασχηματισμού, ορίστηκε η 31/12/2021.
17. Την 31/12/2021, καταχωρίστηκε στο Γενικό Εμπορικό Μητρώο (Γ.Ε.ΜΗ.), η απόφαση του Υπουργείου Ανάπτυξης & Επενδύσεων, με την οποία εγκρίθηκε: Α) Η διασυνοριακή συγχώνευση μεταξύ: α) της Εταιρείας (Απορροφώσα εταιρεία) και β) της OCM (Απορροφούμενη εταιρεία), με απορρόφηση της δεύτερης εταιρείας από την πρώτη, σύμφωνα με τον Νόμο περί εταιρειών του Λουξεμβούργου και τις διατάξεις των ελληνικών νόμων 3777/2009, 4548/2018, καθώς τις διατάξεις του άρθρου 54 του ελληνικού νόμου ν. 4172/2013 και των άρθρων 1021-1 επόμενα του από 10 Αυγούστου 1915 Περί Εταιριών Νόμου του Μεγάλου Δουκάτου Λουξεμβούργου, ως οι ανωτέρω νόμοι ισχύουν και Β) Η τροποποίηση του άρθρου 3 του καταστατικού της Εταιρείας, σύμφωνα με το από 23.12.2021 πρακτικό της Έκτακτης Γενικής Συνέλευσης των μετόχων της Εταιρείας, περί αύξησης του μετοχικού κεφαλαίου της Εταιρείας.
18. Εντός της χρήσης 2021, η μητρική εταιρεία προχώρησε σε λύση της σύμβασης εκχώρησης (με αναγωγή) επιχειρηματικών απαιτήσεων που είχε συνάψει με την Πειραιώς Factoring Α.Ε. (29/9/2021) και προέβη σε σύναψη δύο νέων συμβάσεων εκχώρησης επιχειρηματικών απαιτήσεων, επίσης με την Πειραιώς Factoring Α.Ε., χωρίς αναγωγή (29/9/2021) και με μερική αναγωγή (18/11/2021). Επίσης, η θυγατρική εταιρεία του Ομίλου Ιασώ Θεσσαλίας Α.Ε., προχώρησε και αυτή εντός του 2021, σε σύναψη δύο συμβάσεων εκχώρησης επιχειρηματικών απαιτήσεων, χωρίς αναγωγή και με μερική αναγωγή με την Πειραιώς Factoring Α.Ε.

4. Κυριότερες συναλλαγές με συνδεδεμένα μέρη

Τα συνδεδεμένα μέρη του Ομίλου περιλαμβάνουν τη μητρική εταιρεία, τις εταιρείες που ελέγχονται από τη μητρική εταιρεία, τις συγγενείς εταιρείες, τα διευθυντικά στελέχη και τα μέλη της Διοίκησης. Οι συμμετοχές, οι διεταιρικές συναλλαγές, τα ενδοεταιρικά υπόλοιπα και τα ενδοεταιρικά έσοδα και έξοδα απαλείφονται κατά την ενοποίηση εφόσον ενοποιούνται με την μέθοδο της ολικής ενοποίησης.

Κατωτέρω παρατίθεται λίστα με τις συνδεδεμένες εταιρείες του Ομίλου.

Επωνυμία Επιχείρησης	Είδος σχέσης
ΙΑΣΩ Α.Ε.	Μητρική Ομίλου
ΙΑΣΩ ΘΕΣΣΑΛΙΑΣ Α.Ε.	Θυγατρική
MEDSTEM SERVICES Α.Ε.	Θυγατρική
ΙΑΣΩ ΜΑΚΕΔΟΝΙΑΣ Α.Ε.	Θυγατρική
ΙΑΣΩ ΝΟΤΙΩΝ ΠΡΟΑΣΤΙΩΝ Α.Ε.	Θυγατρική
ΙΑΣΩ ΕΠΙΧΕΙΡΗΣΕΙΣ ΥΓΕΙΑΣ Α.Ε.	Θυγατρική
ΣΥΓΧΡΟΝΟ ΠΟΛΥΔ. ΚΕΝΤΡΟ ΑΠΟΘΕΡΑΠΕΙΑΣ & ΑΠΟΚΑΤΑΣΤΑΣΗΣ Α.Ε.	Θυγατρική
HOCO Α.Ε.	Θυγατρική

Ο Όμιλος και η Εταιρεία στα πλαίσια των συνήθων επιχειρηματικών δραστηριοτήτων της, διενήργησε συναλλαγές, τα υπόλοιπα (απαιτήσεις, υποχρεώσεις και έσοδα, έξοδα) την 31η Δεκεμβρίου 2021 έχουν ως εξής:

ΠΩΛΗΣΕΙΣ & ΑΓΟΡΕΣ ΣΥΝΔΕΔΕΜΕΝΩΝ ΕΤΑΙΡΕΙΩΝ ΧΡΗΣΗΣ 1/1 - 31/12/2021 ΑΓΟΡΑΣΤΗΣ

ΠΩΛΗΤΗΣ	ΙΑΣΩ Α.Ε.	ΙΑΣΩ ΘΕΣΣΑΛΙΑΣ Α.Ε.	MEDSTEM SERVICES Α.Ε.	ΙΑΣΩ ΕΠΙΧΕΙΡΗΣΕΙΣ ΥΓΕΙΑΣ Α.Ε.	ΣΥΝΟΛΟ
ΙΑΣΩ Α.Ε.	0,00	1.774.879,95	124.097,28	6.741,60	1.905.718,83
ΣΥΓΧΡΟΝΟ ΠΟΛΥΔΥΝΑΜΟ Α.Ε.	3.508,50	0,00	0,00	0,00	3.508,50
ΙΑΣΩ ΝΟΤΙΩΝ Α.Ε.	0,00	0,00	0,00	0,00	0,00
ΙΑΣΩ ΘΕΣΣΑΛΙΑΣ Α.Ε.	1.717,20	0,00	13.500,00	0,00	15.217,20
MEDSTEM SERVICES Α.Ε.	0,00	0,00	0,00	28.416,63	28.416,63
ΙΑΣΩ ΜΑΚΕΔΟΝΙΑΣ Α.Ε.	442,00	4.863,49	0,00	0,00	5.305,49
ΙΑΣΩ ΕΠΙΧΕΙΡΗΣΕΙΣ ΥΓΕΙΑΣ Α.Ε.	2.678.269,44	619.183,57	0,00	0,00	3.297.453,01
ΣΥΝΟΛΑ	2.683.937,14	2.398.927,01	137.597,28	35.158,23	5.255.619,66

ΠΩΛΗΣΕΙΣ & ΑΓΟΡΕΣ ΣΥΝΔΕΔΕΜΕΝΩΝ ΕΤΑΙΡΕΙΩΝ ΧΡΗΣΗΣ 1/1 - 31/12/2020 ΑΓΟΡΑΣΤΗΣ

ΠΩΛΗΤΗΣ	ΙΑΣΩ Α.Ε.	ΙΑΣΩ ΘΕΣΣΑΛΙΑΣ Α.Ε.	MEDSTEM SERVICES Α.Ε.	ΦΙΛΟΚΤΗΤΗΣ Α.Ε.*	ΙΑΣΩ ΕΠΙΧΕΙΡΗΣΕΙΣ ΥΓΕΙΑΣ Α.Ε.	ΣΥΝΟΛΟ
ΙΑΣΩ Α.Ε.	0,00	1.801.059,29	116.663,28	3.692,07	6.741,60	1.928.156,24
ΙΑΣΩ ΘΕΣΣΑΛΙΑΣ Α.Ε.	1.093,85	0,00	13.750,00	0,00	0,00	14.843,85
MEDSTEM SERVICES Α.Ε.	0,00	0,00	0,00	0,00	30.999,96	30.999,96
ΦΙΛΟΚΤΗΤΗΣ Α.Ε.*	8.000,00	0,00	0,00	0,00	0,00	8.000,00
ΙΑΣΩ ΕΠΙΧΕΙΡΗΣΕΙΣ ΥΓΕΙΑΣ Α.Ε.	1.510.916,35	495.789,43	0,00	0,00	0,00	2.006.705,78
ΣΥΝΟΛΑ	1.520.010,20	2.296.848,72	130.413,28	3.692,07	37.741,56	3.988.705,83

(*) Οι ενδοεταιρικές συναλλαγές του ανωτέρω πίνακα σχετικές με την εταιρεία ΦΙΛΟΚΤΗΤΗΣ Α.Ε., αφορούν το διάστημα 1/1-31/8/2020, καθώς την ημέρα εκείνη ολοκληρώθηκε η μεταβίβαση των μετοχών της εταιρείας και έπαυε να αποτελεί θυγατρική του Ομίλου ΙΑΣΩ.

**ΥΠΟΛΟΓΙΑ ΑΠΑΙΤΗΣΕΩΝ & ΥΠΟΧΡΕΩΣΕΩΝ ΣΥΝΔΕΔΕΜΕΝΩΝ ΕΤΑΙΡΕΙΩΝ ΤΗΝ 31/12/2021
ΑΠΑΙΤΗΣΕΙΣ**

ΥΠΟΧΡΕΩΣΕΙΣ	ΙΑΣΩ Α.Ε.	ΣΥΓΧΡΟΝΟ ΠΟΛΥΔΥΝΑΜΟ Α.Ε.	ΙΑΣΩ ΜΑΚΕΔΟΝΙΑΣ Α.Ε.	ΙΑΣΩ ΕΠΙΧΕΙΡΗΣΕΙΣ ΥΓΕΙΑΣ Α.Ε.	ΣΥΝΟΛΟ
ΙΑΣΩ Α.Ε.	0,00	4.350,54	548,08	1.978.778,42	1.983.677,04
ΙΑΣΩ ΘΕΣΣΑΛΙΑΣ Α.Ε.	55.314.332,52	0,00	6.030,73	979.251,56	56.299.614,81
ΣΥΝΟΛΑ	55.314.332,52	4.350,54	6.578,81	2.958.029,98	58.283.291,85

**ΥΠΟΛΟΓΙΑ ΑΠΑΙΤΗΣΕΩΝ & ΥΠΟΧΡΕΩΣΕΩΝ ΣΥΝΔΕΔΕΜΕΝΩΝ ΕΤΑΙΡΕΙΩΝ ΤΗΝ 31/12/2020
ΑΠΑΙΤΗΣΕΙΣ**

ΥΠΟΧΡΕΩΣΕΙΣ	ΙΑΣΩ Α.Ε.	MEDSTEM SERVICES Α.Ε.	ΙΑΣΩ ΕΠΙΧΕΙΡΗΣΕΙΣ ΥΓΕΙΑΣ Α.Ε.	ΣΥΝΟΛΟ
ΙΑΣΩ Α.Ε.	0,00	0,00	666.181,67	666.181,67
ΙΑΣΩ ΕΠΙΧΕΙΡΗΣΕΙΣ ΥΓΕΙΑΣ Α.Ε.	0,00	1.000.000,00	0,00	1.000.000,00
ΙΑΣΩ ΘΕΣΣΑΛΙΑΣ Α.Ε.	57.337.128,28	0,00	2.330.418,85	59.667.547,13
ΗΟΣΟ Α.Ε.	21,25	0,00	0,00	21,25
ΣΥΝΟΛΑ	57.337.149,53	1.000.000,00	2.996.600,52	61.333.750,05

ΣΥΝΑΛΛΑΓΕΣ ΜΕ ΕΤΑΙΡΕΙΕΣ ΒΑΣΙΚΟΥ ΜΕΤΟΧΟΥ

	Όμιλος	Εταιρεία
Αγορές υπηρεσιών OAKTREE European Principal Fund IV	500.000,04	500.000,04
Αγορές υπηρεσιών OCM Luxemburg EPF IV Sarl	23.776,25	23.776,25
Απαιτήσεις OCM	220.535,30	220.535,30
Υποχρεώσεις OCM	90.795,56	90.795,56

ΑΜΟΙΒΕΣ ΔΙΕΥΘΥΝΤΩΝ ΚΑΙ ΜΕΛΩΝ Δ.Σ. ΒΑΣΕΙ Δ.Α.Π. 24

	Όμιλος	Εταιρεία
Αμοιβές Διευθυντικών Στελεχών (I)	1.928.255,25	1.472.223,62
Αμοιβές μελών Δ.Σ. (II)	48.452,00	48.452,00
Συναλλαγές με λοιπά συνδεδεμένα μέρη (III)	356.118,00	354.468,00
Σύνολο	2.332.825,25	1.875.143,62

- I. Στις ανωτέρω αμοιβές των Διευθυντικών στελεχών περιλαμβάνονται κάθε είδους αμοιβές προς τα Διευθυντικά στελέχη όπως μισθοί, εργοδοτικές ασφαλιστικές εισφορές, λοιπές αμοιβές, έκτακτες αμοιβές, αποζημιώσεις και λοιπές παροχές.
- II. Οι αμοιβές μελών Δ.Σ., αφορούν στα ανεξάρτητα μη εκτελεστικά μέλη, κατόπιν απόφασης της μετ'αναβολή Τακτικής Γενικής Συνέλευσης της 20/7/2018 και της από 9/9/2019 απόφασης της Τακτικής Γενικής Συνέλευσης.
- III. Οι παραπάνω συναλλαγές αφορούν στην παροχή ιατρικών υπηρεσιών υγείας που πρόσφεραν τα μέλη του Δ.Σ. ως ιατροί ελεύθεροι επαγγελματίες και σε αγορές αγαθών και υπηρεσιών από εταιρείες στις οποίες συμμετέχουν.

Δεν έχουν χορηγηθεί δάνεια σε μέλη του Δ.Σ. ή σε λοιπά διευθυντικά στελέχη του Ομίλου (και τις οικογένειές τους) και κατά την 31/12/2021 και 31/12/2020, δεν υπάρχουν υπόλοιπα απαιτήσεων και υποχρεώσεων από/προς τα ανωτέρω συνδεδεμένα πρόσωπα.

5. Προοπτικές - Εξέλιξη δραστηριοτήτων και στόχοι για το 2022

Ο Όμιλος ΙΑΣΩ στρατηγικά στοχεύει στη συνεχή ανάπτυξη κι ενίσχυση της θέσης του στην ιδιαίτερος ανταγωνιστική αγορά υπηρεσιών υγείας. Για το λόγο αυτό, επικεντρώνεται στην προσπάθεια να αποτελεί την πρώτη επιλογή ιατρών κορυφαίου επιπέδου και να προσελκύει επιστήμονες που διακρίνονται στον τομέα εξειδίκευσής τους, αναγνωρίζοντας το επίπεδο επιστημονικής και επαγγελματικής κατάρτισής τους.

Στο πλαίσιο αυτό, θα συνεχίσει να προβαίνει σε επιχειρηματικές δράσεις στους ακόλουθους άξονες:

- Βελτίωση του επιπέδου παρεχόμενων υπηρεσιών μέσω α) της υιοθέτησης νέων θεραπευτικών μεθόδων και υποστήριξή τους με τον απαραίτητο εξοπλισμό τελευταίας τεχνολογίας και β) αναβάθμιση και βελτίωση των παρεχόμενων υπηρεσιών υγείας με την ανακαίνιση των νοσηλευτικών μονάδων και την αντικατάσταση του ιατρικού εξοπλισμού όπου απαιτείται με νέο και σύγχρονο.
- Διεύρυνση των ιατρικών υπηρεσιών με ανάπτυξη τμημάτων που είναι συμπληρωματικά με τους βασικούς άξονες δραστηριότητας του Ομίλου Ιασώ.
- Δημιουργία προστιθέμενης αξίας από την βελτίωση και τον εκσυγχρονισμό των διοικητικών κι υποστηρικτικών υπηρεσιών και μηχανογραφικών συστημάτων.
- Εξορθολογισμό των λειτουργιών του Ομίλου με στόχο την βελτίωση της κερδοφορίας και των δεικτών απόδοσης.
- Ενίσχυση της επιστημονικής δραστηριότητας και προσέλκυση περαιτέρω εξειδικευμένου ιατρικού και νοσηλευτικού προσωπικού υψηλής τεχνικής κατάρτισης με στόχο την παροχή ποιοτικότερων υπηρεσιών υγείας.
- Περαιτέρω ενίσχυση της σχέσης με τους ασθενείς, τόσο μέσω Ε.Ο.Π.Υ.Υ. όσο και μέσω των ασφαλισμένων σε ατομικά και ομαδικά προγράμματα Ιδιωτικών Ασφαλιστικών Εταιρειών.
- Εξορθολογισμό του κόστους με ταυτόχρονη βελτίωση του επιπέδου εξυπηρέτησης προς τους ασθενείς και διατήρηση του κλίματος εμπιστοσύνης που έχει αναπτυχθεί μαζί τους.
- Ενίσχυση της ταμειακής ρευστότητας του Ομίλου με βελτίωση των εισπρακτικών πρακτικών.
- Σύναψη νέων συμβάσεων με προμηθευτές με βελτιωμένους όρους για τις εταιρείες του Ομίλου και περαιτέρω μείωση των δαπανών όπου υπάρχουν περιθώρια.

Η Διοίκηση του Ομίλου παρακολουθεί τις εξελίξεις και προβαίνει στη λήψη μέτρων αναπροσαρμόζοντας συνεχώς τη στρατηγική της με σκοπό την επίτευξη των στόχων της.

Συνεργασία με Ε.Ο.Π.Υ.Υ.

Η συνεργασία των εταιρειών του Ομίλου ΙΑΣΩ αλλά και των άλλων παρόχων υπηρεσιών Υγείας με τον Ε.Ο.Π.Υ.Υ. άρχισε τον Ιανουάριο του 2012 στο πλαίσιο σύμβασης που είχε συναφθεί στο τέλος του 2011. Κατά την διάρκεια της συνεργασίας, με μονομερείς αποφάσεις άλλοτε της Κυβέρνησης κι άλλοτε της Διοίκησης του Ε.Ο.Π.Υ.Υ., η σύμβαση διαφοροποιήθηκε εις βάρος των παρόχων. Για τον λόγο αυτό οι περισσότεροι πάροχοι έχουν προσφύγει στη δικαιοσύνη.

Η συνεργασία με τον Ε.Ο.Π.Υ.Υ. συνδυάστηκε με την καθιέρωση των Κ.Ε.Ν. που προκάλεσαν διαφοροποιήσεις στην τιμολόγηση των υπηρεσιών νοσηλείας, τα οποία βεβαίως δεν έχουν σχέση με τα γνωστά DRGs. Τα Κ.Ε.Ν., παρά τα προβλήματα, αποτέλεσαν μια νέα βάση τιμολόγησης που όμως και αυτή αλλοιώθηκε στη συνέχεια. Έγιναν αλλαγές ασύμβατες και ασυσχέτιστες με τα κόστη των Ιατρικών πράξεων σε πολλά Κ.Ε.Ν. Τα Κ.Ε.Ν. υπέστησαν αλλοιώσεις και μέσω της καθιέρωσης του νέου Ε.Κ.Π.Υ. (Ενιαίου Κανονισμού Παροχών Υγείας) αλλά και μέσω αποφάσεων είτε του Δ.Σ. του Ε.Ο.Π.Υ.Υ. είτε ερμηνευτικών εγκυκλίων των υπηρεσιών του. Η καθιέρωση κλειστών προϋπολογισμών επί των μειωμένων οικονομικών

πόρων του Ε.Ο.Π.Υ.Υ. και η καθιέρωση των μηχανισμών Rebate & Claw back με τον Ν. 4172/2013, ήταν από τα θέματα που επηρέασαν και επηρεάζουν τις σχέσεις συνεργασίας όλων των παρόχων, μεταξύ των οποίων και των ιδιωτικών κλινικών με τον Ε.Ο.Π.Υ.Υ. και τα συναρμόδια Υπουργεία.

Εντός του 2021 κοινοποιήθηκαν στις εταιρείες του Ομίλου τα εξής:

- Στις 3/4/2021 κοινοποιήθηκε το σημείωμα για το ποσό της αυτόματης επιστροφής για claw back του Α΄ Εξαμήνου του 2020.
- Στις 11/8/2021 κοινοποιήθηκε το σημείωμα για το ποσό της αυτόματης επιστροφής για claw back του Β΄ Εξαμήνου του 2020 καθώς και διορθωτικό σημείωμα για claw back του Α΄ Εξαμήνου του 2020.
- Στις 10/12/2021 κοινοποιήθηκε διορθωτικό σημείωμα για το ποσό της αυτόματης επιστροφής για claw back του Β΄ Εξαμήνου του 2020.

Για τα παραπάνω κοινοποιηθέντα σημειώματα οι εταιρείες του Ομίλου εξέδωσαν και κοινοποίησαν προς τον Ε.Ο.Π.Υ.Υ., αποκλειστικά και μόνο για λόγους φορολογικής συμμόρφωσης σύμφωνα με την ΠΟΛ.1191/12.8.2014 και την ΠΟΛ 1113/2.6.2015, πιστωτικά τιμολόγια για τη περίοδο αυτή.

Για τη χρήση του 2021, δεν έχουν κοινοποιηθεί μέχρι σήμερα τα αντίστοιχα σημειώματα.

Μέχρι στιγμής δεν μπορεί να οριστικοποιηθεί το ακριβές ποσό του Claw back που αντιστοιχεί σε κάθε κλινική λόγω: 1) της μη ολοκλήρωσης του ελέγχου και εκκαθάρισης των υποβολών των Ιδιωτικών Κλινικών για τα έτη 2014-2015, 2) της αδυναμίας να υπολογιστεί η ακριβής ποσοτικοποίηση του προϋπολογισμού και του Claw back που αντιστοιχεί σε κάθε κλινική του Ομίλου καθώς ο Ε.Ο.Π.Υ.Υ. δεν έχει γνωστοποιήσει όλα τα δεδομένα και παραμέτρους (κλάδου και κλινικών ξεχωριστά), που μπορούν να οδηγήσουν σε αξιόπιστο προσδιορισμό των αντίστοιχων ποσών και 3) της αδυναμίας ολοκλήρωσης της διαδικασίας ελέγχου και οριστικοποίησης των περικοπών Rebate και Claw back για τα έτη 2014 και 2015, αλλά και την μη γνωστοποίηση των σημειωμάτων για Claw back του 2021.

Παρόλα αυτά, οι εταιρείες του Ομίλου ΙΑΣΩ προέβησαν συνολικά σε εκτιμήσεις και προβλέψεις για περικοπή rebate και Claw back, μειώνοντας τον Κύκλο εργασιών και τα Ίδια Κεφάλαιά τους από 1/1/2013 έως 31/12/2021, εκτιμώντας ότι οι προβλέψεις αυτές είναι επαρκείς με βάση τα σημερινά δεδομένα.

Το Rebate και οι προβλέψεις για Claw back του άρθρου 100 του Ν.4172/2013 επί των υποβληθέντων λογαριασμών προς τον Ε.Ο.Π.Υ.Υ. για τη χρήση 1/1-31/12/2021, ανήλθαν (προ Φ.Π.Α.) σε € 9,02 εκατ. και € 13,15 εκατ. για την Εταιρεία και τον Όμιλο αντίστοιχα.

Οι εταιρείες του Ομίλου ΙΑΣΩ ως μέλη του Σ.Ε.Κ. έχουν προβεί σε νομικές ενέργειες και έχουν εκφράσει τις διαφωνίες και τις επιφυλάξεις τους στους αρμόδιους φορείς, αλλά και σε όργανα της Ευρωπαϊκής Ένωσης, αναφορικά με τις περικοπές των μηχανισμών Claw back και Rebate. Επιπροσθέτως, οι εταιρείες του Ομίλου ΙΑΣΩ υπέβαλλαν και ατομικές προσφυγές κατά των μέχρι σήμερα κοινοποιηθέντων σημειωμάτων περικοπών και έχουν εκφράσει τις επιφυλάξεις τους να προσφύγουν και κατά οποιασδήποτε νέας απόφασης περικοπής, ιδίως μάλιστα εάν αυτές έχουν οριστικό χαρακτήρα.

6. Παράγοντες κινδύνου και αβεβαιότητες

Ο Όμιλος παρακολουθεί συνεχώς τις συνθήκες και τις εξελίξεις τόσο στην χώρα όσο και διεθνώς, ώστε να μπορεί να παίρνει εγκαίρως αποφάσεις αποφυγής αρνητικών επιπτώσεων στις επιχειρηματικές του δραστηριότητες. Η Εταιρεία και ο Όμιλος, χάρις στο εξειδικευμένο ιατρικό, νοσηλευτικό και διοικητικό προσωπικό τους, τον άρτιο κτιριακό και ιατρικό εξοπλισμό τους και την ενεργό συμμετοχή αναγνωρισμένων ιατρών όλων των ειδικοτήτων, καταφέρνουν να εξασφαλίσουν σταθερότητα, ανταγωνιστικότητα και περιορισμό των επιδράσεων από ενδεχόμενους κινδύνους.

Παρόλα αυτά, οι κίνδυνοι κι αβεβαιότητες ενδέχεται να επιδράσουν δυσμενώς στις επιχειρηματικές δραστηριότητες, τη χρηματοοικονομική κατάσταση, τα αποτελέσματα και τις προοπτικές των εταιρειών, ιδίως αν συνεξεταστεί ότι η χώρα βγαίνει από μια πολύχρονη οικονομική κρίση. Σημειώνεται βεβαίως ότι η σειρά παράθεσης των κινδύνων δεν παραπέμπει σε διαφοροποίησή τους όσον αφορά τη βαρύτητα ή την πιθανότητα πραγματοποίησής καθενός από αυτούς.

Οι κυριότεροι κίνδυνοι και αβεβαιότητες που μπορούν να επηρεάσουν τον Όμιλο είναι οι κάτωθι:

i. Μεταβολές ζήτησης Υπηρεσιών Υγείας.

Οι μεταβολές στην οικονομία μιας χώρας επιδρούν μεταξύ άλλων και στο σύστημα υγείας της. Η αύξηση της ανεργίας, η μείωση του εισοδήματος και η βιαιότητα επιβολής φορολογικών και άλλων μέτρων είναι σοβαρά προβλήματα που προέκυψαν στην Ελλάδα της κρίσης και που συνεχίζουν να επηρεάζουν το σύνολο της οικονομίας. Επίσης, η προσπάθεια της Ελλάδας για τον περιορισμό του δημοσιονομικού της ελλείμματος, με τις περικοπές στους μισθούς των εργαζομένων του ιδιωτικού και του ευρύτερου δημόσιου τομέα επηρέασαν αρνητικά το διαθέσιμο εισόδημα των πολιτών. Λαμβάνοντας υπόψη ότι η Ελληνική οικονομία εμφανίζει τάσεις ανάπτυξης κι εξόδου από την κρίση, τότε αναμένεται σταδιακή αύξηση της ζήτησης για υπηρεσίες υγείας.

Επίσης, οι ιδιωτικές ασφαλιστικές εταιρείες που μπόρεσαν να δείξουν σχετικές αντοχές στα χρόνια της κρίσης δείχνουν καλύτερα οικονομικά αποτελέσματα και σημάδια ανάκαμψης. Υπάρχουν τάσεις αύξησης της ζήτησης σε ομαδικά και ατομικά προγράμματα ιδιωτικής και πρόσθετης ασφάλισης. Επίσης αυξάνεται η ζήτηση για ιδιωτικά προγράμματα ασφάλισης από τα επαγγελματικά ταμεία που συνάπτουν συμβάσεις ή προκυρήσσουν σχετικούς διαγωνισμούς ώστε να εξασφαλίσουν καλύτερη κάλυψη στα μέλη τους. Οι εξελίξεις αυτές είναι θετικές και για τον ιδιωτικό τομέα της υγείας.

Ο ιδιωτικός τομέας υγείας όπως προαναφέρθηκε διανύει περίοδο ανακατάξεων ιδίως στον χώρο των κλινικών. Μειώθηκε ο αριθμός των προσφερόμενων κλινών λόγω της διακοπής ή της αδυναμίας λειτουργίας αρκετών κλινικών κι έγιναν σημαντικές εξαγορές.

ii. Κίνδυνος Μεταβολής Επιτοκίων.

Τα κέρδη και οι ταμειακές ροές του Ομίλου επηρεάζονται από μεταβολές στις τιμές των επιτοκίων. Ο Όμιλος παρακολουθεί συνεχώς τις τάσεις των επιτοκίων καθώς και τη διάρκεια των χρηματοδοτικών αναγκών. Οι υφιστάμενες συμβάσεις του Ομίλου είναι σε ευρώ και βασίζονται στο Euribor. Μελλοντικές διακυμάνσεις του Euribor ή άλλων επιτοκίων, θα επηρεάσουν τα χρηματοοικονομικά έξοδα που αφορούν τις δανειακές υποχρεώσεις των εταιρειών του Ομίλου και τις ταμειακές ροές που θα ήταν διαθέσιμες για κεφαλαιουχικές δαπάνες και για τις ανάγκες κεφαλαίου κίνησης.

iii. Λειτουργικός κίνδυνος.

Αλλαγές νομοθετικού πλαισίου στον τομέα δραστηριοποίησης του Ομίλου θα μπορούσαν να επηρεάσουν την αναπτυξιακή του πορεία. Επίσης, τυχόν αύξηση των διαθέσιμων κλινών στην ευρύτερη περιοχή της Αττικής, θα μπορούσε να έχει επίπτωση στα έσοδα του λόγω αύξησης του ανταγωνισμού.

Η Εταιρεία και ο Όμιλος δεν αντιμετωπίζουν ιδιαίτερο κίνδυνο από τους προμηθευτές τους καθώς κανείς τους δεν προμηθεύει την Εταιρεία και τον Όμιλο με προϊόντα που να αντιπροσωπεύουν σημαντικό ποσοστό επί του συνόλου των αγορών.

Τέλος, η Εταιρεία και ο Όμιλος εκτίθεται σε μεταβολές της αξίας των εμπορευμάτων που προμηθεύονται και ως εκ τούτου προσαρμόζεται ανάλογα η πολιτική αποθεμάτων. Σε σχέση με τον τζίρο της εταιρείας, το ύψος των αποθεμάτων είναι χαμηλό, ώστε να ελαχιστοποιείται ο χρόνος παραμονής στην αποθήκη και να μειώνεται ο κίνδυνος απαξίωσής τους. Παράλληλα, λαμβάνονται από τον Όμιλο όλα τα απαραίτητα μέτρα για να ελαχιστοποιηθεί ο κίνδυνος καταστροφής ή κλοπής των αποθεμάτων.

iv. Συναλλαγματικός κίνδυνος.

Είναι ο κίνδυνος απομείωσης που δημιουργείται εξαιτίας αλλαγών στις συναλλαγματικές ισοτιμίες στα περιουσιακά στοιχεία και υποχρεώσεις που εκφράζονται σε ξένο νόμισμα.

Ουσιώδης και άμεσος κίνδυνος συναλλαγματικών ισοτιμιών δεν υφίσταται για τον Όμιλο, καθώς όλες οι δραστηριότητες των εταιρειών του Ομίλου λαμβάνουν χώρα εντός της ευρωζώνης. Όλα τα δάνεια του Ομίλου είναι σε ευρώ.

v. Κίνδυνος Ρευστότητας.

Κίνδυνος ρευστότητας είναι η αβεβαιότητα έγκαιρης ρευστοποίησης μίας επένδυσης όταν δεν μπορεί να πωληθεί αρκετά γρήγορα για να αποτρέψει ή να μετριάσει μία απώλεια κεφαλαίου. Τα χρηματοοικονομικά προϊόντα που χρησιμοποιεί ο Όμιλος αποτελούνται κυρίως από καταθέσεις σε τράπεζες και λογαριασμούς εισπρακτέους (απαιτήσεις). Η έκθεση στον κίνδυνο ρευστότητας, που προέρχεται κυρίως από τις δανειακές υποχρεώσεις, παρακολουθείται σε προϋπολογιστική και πιο λεπτομερώς σε απολογιστική βάση. Σημειώνεται ότι στις 31/12/2021, ο Όμιλος διέθετε € 27,8 εκατ. ταμειακά διαθέσιμα κι εγκεκριμένες, αλλά μη χρησιμοποιημένες, συμφωνίες χρηματοδότησης, ώστε να μπορεί να εξυπηρετεί τις βραχυπρόθεσμες και μεσοπρόθεσμες υποχρεώσεις του. Για την παρακολούθηση κι αντιμετώπιση του κινδύνου ρευστότητας, οι εταιρείες του Ομίλου ετοιμάζουν προβλέψεις ταμειακών ροών σε τακτική βάση.

ΙΑΣΩ Α.Ε. - ΧΡΗΣΗ 2021	έως 1 έτος	από 1 έως 2 έτη	από 2 έως 5 έτη	άνω των 5 ετών
Προμηθευτές & λοιπές βραχυπρόθεσμες υποχρεώσεις	33.905.358,46	0,00	0,00	0,00
Υποχρεώσεις από μισθώσεις	284.455,86	287.071,64	807.012,11	1.304.002,08
Τρέχων φόρος εισοδήματος	236.569,12	0,00	0,00	0,00
Δάνεια	8.126.064,43	15.079.322,30	114.636.341,01	0,00
Λοιπές μακροπρόθεσμες υποχρεώσεις	0,00	619.511,66	3.419.039,33	73.916,00
Σύνολο	42.552.447,87	15.985.905,60	118.862.392,45	1.377.918,08

ΙΑΣΩ Α.Ε. - ΧΡΗΣΗ 2020	έως 1 έτος	από 1 έως 2 έτη	από 2 έως 5 έτη	άνω των 5 ετών
Προμηθευτές & λοιπές βραχυπρόθεσμες υποχρεώσεις	16.799.319,64	0,00	0,00	0,00
Υποχρεώσεις από μισθώσεις	29.589,53	30.860,08	32.365,21	0,00
Τρέχων φόρος εισοδήματος	0,00	0,00	0,00	0,00
Δάνεια	7.264.083,30	3.625.000,00	10.875.000,00	48.593.384,87
Λοιπές μακροπρόθεσμες υποχρεώσεις	0,00	0,00	2.629.351,74	23.916,00
Σύνολο	24.092.992,47	3.655.860,08	13.536.716,95	48.617.300,87

Οι χρηματοοικονομικές υποχρεώσεις της Εταιρείας και του Ομίλου την 31/12/2021 και την 31/12/2020, αναλύονται ως εξής:

ΟΜΙΛΟΣ - ΧΡΗΣΗ 2021	έως 1 έτος	από 1 έως 2 έτη	από 2 έως 5 έτη	άνω των 5 ετών
Προμηθευτές & λοιπές βραχυπρόθεσμες υποχρεώσεις	40.615.893,49	0,00	0,00	0,00
Υποχρεώσεις από μισθώσεις	608.507,99	527.041,79	1.036.529,24	1.304.002,08
Τρέχων φόρος εισοδήματος	329.165,00	0,00	0,00	0,00
Δάνεια (**)	8.126.064,43	15.079.322,30	114.636.341,01	0,00
Λοιπές μακροπρόθεσμες υποχρεώσεις (*)	0,00	1.497.873,98	4.736.582,81	1.283.064,06
Σύνολο	49.679.630,91	17.104.238,07	120.409.453,06	2.587.066,14

ΟΜΙΛΟΣ - ΧΡΗΣΗ 2020	έως 1 έτος	από 1 έως 2 έτη	από 2 έως 5 έτη	άνω των 5 ετών
Προμηθευτές & λοιπές βραχυπρόθεσμες υποχρεώσεις	22.847.430,84	0,00	0,00	0,00
Υποχρεώσεις από μισθώσεις	262.184,02	277.186,89	192.644,50	0,00
Τρέχων φόρος εισοδήματος	71.495,79	0,00	0,00	0,00
Δάνεια (**)	7.264.083,30	3.625.000,00	10.875.000,00	48.593.384,87
Λοιπές μακροπρόθεσμες υποχρεώσεις (*)	0,00	0,00	2.629.351,74	25.316,00
Σύνολο	30.445.193,95	3.902.186,89	13.696.996,24	48.618.700,87

(*) Στις υποχρεώσεις του Ομίλου, δεν περιλαμβάνεται ποσό € 2.317.146,52 και € 2.377.821,24 της χρήσης 1/1-31/12/2021 και της χρήσης 1/1-31/12/2020 αντίστοιχα, τα οποία αφορούν προεισπραγμένα έσοδα φύλαξης βλαστοκυττάρων επομένων χρήσεων.

vi. Πιστωτικός κίνδυνος.

Ο κίνδυνος αυτός συνίσταται στην πιθανότητα κάποιος αντισυμβαλλόμενος να προκαλέσει στον Όμιλο και στην Εταιρεία οικονομική ζημιά εξαιτίας της αθέτησης των συμβατικών του υποχρεώσεων. Ο μεγαλύτερος κίνδυνος στον οποίο είναι εκτεθειμένοι ο Όμιλος και η Εταιρεία, κατά την ημερομηνία κατάρτισης των χρηματοοικονομικών καταστάσεων αφορά κυρίως σε απαιτήσεις από τον Εθνικό Οργανισμό Παροχής Υπηρεσιών Υγείας (Ε.Ο.Π.Υ.Υ.). Συνεπώς, πιθανός κίνδυνος αφορά ιδιαίτερος την αδυναμία εκπλήρωσης υποχρεώσεων του Ε.Ο.Π.Υ.Υ. και των δημόσιων Ασφαλιστικών Ταμείων για τις οφειλές της περιόδου 2007-2011, ένα σκέλος των οποίων ανέλαβε ο Ε.Φ.Κ.Α. με νομοθετική ρύθμιση η οποία ισχύει από 1/7/2017. Ο Όμιλος εκτιμά ότι δεν υπάρχει περίπτωση μη εξυπηρέτησης των εν λόγω υποχρεώσεων γιατί φέρουν την εγγύηση του Ελληνικού Δημοσίου. Ωστόσο, η αβεβαιότητα που εντοπίζεται από τον Όμιλο, αφορά στο χρόνο αποπληρωμής και την ενδεχόμενη επιβολή μονομερών περικοπών.

Όσον αφορά τις ιδιωτικές ασφαλιστικές εταιρείες με τις οποίες έχει συμβληθεί ο Όμιλος, δεν πιθανολογείται περίπτωση μη εξυπηρέτησης, καθώς όλες θεωρούνται αξιόπιστες και με υψηλή πιστοληπτική ικανότητα. Ακόμα και στην περίπτωση που προκύψει πρόβλημα με κάποια από αυτές, οι επιβαρύνσεις δεν θα είναι σημαντικές δεδομένου ότι υπάρχει μεγάλη διασπορά, έχουν εξασφαλίσει μέσω του Ειδικού Ταμείου τους και τα υπόλοιπά τους είναι χαμηλά δεδομένου ότι το διάστημα αποπληρωμής τους/χρόνου πίστωσης, είναι μικρό.

Όσον αφορά τους ιδιώτες, ο εκτιμώμενος κίνδυνος μη εξυπηρέτησης είναι πολύ μικρός λόγω του πλήθους και της διασποράς τους αλλά και της εισπρακτικής πολιτικής που εφαρμόζουν οι εταιρείες του Ομίλου.

vii. Κίνδυνος εξάρτησης από τους συνεργαζόμενους ιατρούς.

Η προστιθέμενη αξία που έχουν δημιουργήσει οι εταιρείες του Ομίλου οφείλεται σε μεγάλο βαθμό στην ποιότητα και τις ικανότητες των συνεργαζόμενων ιατρών. Αυτό αναγνωρίζεται ως στρατηγικής σημασίας από τη Διοίκηση προκειμένου να διασφαλιστεί η διατήρηση της ανταγωνιστικότητας και της αναπτυξιακής πορείας. Για το λόγο αυτό, ο Όμιλος επικεντρώνεται σε συνεχή βάση στην κατεύθυνση προσέλκυσης νέων συνεργατών-ιατρών και στη διασφάλιση μακρόχρονης συνεργασίας με τους ήδη υφιστάμενους.

viii. Προστασία πληροφοριών και προσωπικών δεδομένων.

Η διασφάλιση των δεδομένων και των ευαίσθητων πληροφοριών (όπως π.χ. εταιρικές πληροφορίες, προσωπικά δεδομένα πελατών και συνεργατών), είναι πρωταρχικής σπουδαιότητας των εταιρειών του Ομίλου ΙΑΣΩ. Ενδεχόμενη παραβίασή τους μπορεί να έχει δυσμενείς επιπτώσεις στη φήμη του, αλλά και οικονομικές επιπτώσεις καθώς από την 25^η Μαΐου 2018, τέθηκε σε ισχύ ο Κανονισμός για την προστασία των προσωπικών δεδομένων.

Προκειμένου, λοιπόν, να περιορίσουν τον σχετικό κίνδυνο, οι εταιρείες του Ομίλου ΙΑΣΩ έχουν αναπτύξει από την έναρξη λειτουργίας τους κιάλας, αναγκαίες πολιτικές και διαδικασίες ώστε να διασφαλίσουν όλες τις ευαίσθητες πληροφορίες και τα προσωπικά δεδομένα. Μερικές από αυτές, είναι:

- Η υπογραφή δήλωσης εμπιστευτικότητας από όλο το προσωπικό των εταιρειών του Ομίλου περί μη παροχής σε πρόσωπο ξένο προς την επιχείρηση οποιασδήποτε πληροφορίας σχετικής με τις τεχνικές, τα απόρρητα, τις διαδικασίες, καταλόγους πελατών και οποιοδήποτε γενικά υλικό περιέλθει στη γνώση ή στην κατοχή του.
- Η πρόσβαση στα δεδομένα και τις πληροφορίες μόνο σε εξουσιοδοτημένο κατά περίπτωση προσωπικό.
- Έχει ορίσει Υπεύθυνο Ασφαλείας Προσωπικών Δεδομένων, ο οποίος αξιολογεί τους κινδύνους, αναπτύσσει νέες διαδικασίες ή βελτιώνει τις υπάρχουσες, επιβλέπει την εφαρμογή τους και αξιολογεί την αποτελεσματικότητά τους.
- Καμία εταιρεία του Ομίλου ΙΑΣΩ, δεν έχει δεχθεί καταγγελίες ή παράπονα όσον αφορά την διάδοση πληροφοριών και προσωπικών δεδομένων (ευαίσθητων και μη) ασθενών/πελατών τους.

ix. Υγιεινή και ασφάλεια στην εργασία.

Οι εργαζόμενοι ενημερώνονται σε συνεχή βάση τόσο από τον Τεχνικό Ασφαλείας όσο και από τον ιατρό εργασίας για την τήρηση των κανόνων υγιεινής & ασφάλειας εφαρμόζοντας προγράμματα πρόληψης.

Ο έλεγχος ανοσοποίησης του προσωπικού και συγκεκριμένα για τις Ηπατίτιδες Β, C, της Ερυθράς και Ανεμοβλογιάς διασφαλίζει την υγεία των εργαζομένων, την αποφυγή περιορισμών στην εργασία και τη μείωση των Νοσοκομειακών Λοιμώξεων. Ο έλεγχος πραγματοποιείται κατά την πρόσληψη των εργαζομένων στην Κλινική ή ανά περίπτωση όποτε κρίνεται από την Επιτροπή Λοιμώξεων.

Σε όλο το προσωπικό, κατά την πρόσληψή του, γίνεται δερμοαντίδραση mantoux και ακτινογραφία θώρακος για έλεγχο για φυματίωση.

Επιπλέον, ο ετήσιος εμβολιασμός του Προσωπικού κατά της γρίπης αποτελεί ένα από τα σπουδαιότερα μέτρα πρόληψης κατά των αναπνευστικών λοιμώξεων που μεταδίδονται και μεταξύ των εργαζομένων αλλά και από τους εργαζόμενους στους ασθενείς και αντίστροφα.

Το Προσωπικό που δεν έχει αντισώματα εμβολιάζεται, έτσι ώστε να προστατεύεται από λοιμώδη μεταδοτικά νοσήματα, αλλά και αυτό με τη σειρά του να προστατεύσει τους ασθενείς που έρχεται σε επαφή.

Οι εργαζόμενοι παρακολουθούν κάθε χρόνο τις εκπαιδευτικές ομιλίες που πραγματοποιούνται από το Ιατρό Εργασίας και αφορούν την ενημέρωση του προσωπικού για τη γρίπη και τον εμβολιασμό έναντι αυτής, την προφύλαξη από επαγγελματική έκθεση σε αίμα και βιολογικά υγρά, αλλά και την προφύλαξη του προσωπικού από μυοσκελετικές παθήσεις.

Ειδικά στην περίοδο της πανδημίας, η Διοίκηση εξασφάλισε μεγάλο αριθμό εμβολίων ώστε το μεγαλύτερο μέρος των υπαλλήλων και ιατρών-συνεργατών των εταιρειών του Ομίλου να εμβολιαστεί, παρείχε όλα τα απαραίτητα αναλώσιμα προστασίας κατά του κορωνοϊού (μάσκες, αντισηπτικά, γάντια, κ.λπ.) και υιοθέτησε πρόγραμμα τηλεργασίας για το Διοικητικό προσωπικό.

x. Προστασία κλίματος.

Η κλιματική αλλαγή προέρχεται από τις ανθρωπογενείς εκπομπές αερίων του θερμοκηπίου (GHG, Green House Gases) κι είναι παγκόσμιο περιβαλλοντικό ζήτημα με κλιματικές επιπτώσεις που επηρεάζουν όλο τον πλανήτη με την αλλαγή των καιρικών συνθηκών, την άνοδο της στάθμης της θάλασσας, αλλά και ακραία καιρικά φαινόμενα. Η Ευρωπαϊκή Ένωση έχει ήδη θέσει στόχους μείωσης των εκπομπών αερίων του θερμοκηπίου 40% έως το 2030 συγκριτικά με τα επίπεδα του 1990.

Στο πλαίσιο αυτό, ο Όμιλος ΙΑΣΩ, εφαρμόζει την περιβαλλοντική του στρατηγική, στα εξής σημεία:

- Ελαχιστοποίηση των περιβαλλοντικών επιπτώσεων των δραστηριοτήτων του
- Ορθολογική διαχείριση και εξοικονόμηση πόρων, ενέργειας, νερού, εκπομπών για την προστασία του περιβάλλοντος και του κλίματος
- Ενίσχυση της ευασθητοποίησης των ενδιαφερομένων μερών του, στα περιβαλλοντικά θέματα

Στρατηγική του Ομίλου ΙΑΣΩ για την αντιμετώπιση της κλιματικής αλλαγής είναι η σταθερή του προσπάθεια για τη μείωση των άμεσων αλλά και έμμεσων εκπομπών καθώς και της ελαχιστοποίησης της χρήσης πόρων και νερού.

Η κατανάλωση ενέργειας (ηλεκτρική, φυσικό αέριο καύσιμο), αποτελεί για τον Όμιλο ΙΑΣΩ σημαντική πηγή εκπομπών αερίων του θερμοκηπίου, που συμβάλλει στην ατμοσφαιρική ρύπανση και στην κλιματική αλλαγή. Επιπλέον, συμβάλλει και στο λειτουργικό κόστος του Ομίλου ΙΑΣΩ, από:

- Αύξηση των τιμών ηλεκτρικής ενέργειας και φυσικού αερίου καυσίμου, που επιβάλλονται στον τομέα παραγωγής ηλεκτρικής ενέργειας, λόγω των περιβαλλοντικών τελών που προβλέπονται από το σύστημα εκπομπών αερίων θερμοκηπίου της Ευρωπαϊκής Ένωσης (ETS, European Trading System). Ο συγκεκριμένος είναι ένας έμμεσος ρυθμιστικός κίνδυνος.
- Αυστηρότερους περιβαλλοντικούς κανονισμούς με υποχρεωτικές διατάξεις (π.χ. ενεργειακοί έλεγχοι δραστηριοτήτων, συστήματα θέρμανσης/ψύξης, κ.λπ.).

Από έρευνες φαίνεται ότι οι καταναλωτές και οι επενδυτές προτιμούν τη συνεργασία με Οργανισμούς που εφαρμόζουν μία αποτελεσματική περιβαλλοντική πολιτική, ενώ οι τυχόν χαμηλές περιβαλλοντικές επιδόσεις πιθανώς θα επηρέαζαν την φήμη και το μερίδιο αγοράς ενός Οργανισμού.

Λαμβάνοντας υπόψη τα παραπάνω, ο Όμιλος ΙΑΣΩ καταγράφει ετησίως τις άμεσες και έμμεσες εκπομπές αερίων του θερμοκηπίου που προέρχονται από τη λειτουργία των εγκαταστάσεων του και καταβάλλει προσπάθειες για τη συνεχή ελαχιστοποίησή τους, μέσω μίας σειράς δράσεων μείωσης της κατανάλωσης ενέργειας (και των αντίστοιχων εκπομπών). Η προσπάθεια αυτή οδηγεί σε ανάλογο περιορισμό των κινδύνων και την προστασία του περιβάλλοντος και του κλίματος. Στις δράσεις αυτές, περιλαμβάνονται, μεταξύ άλλων:

- Αυτοματισμός set point κλιματισμού σε χώρους τεχνολογίας
- Εκσυγχρονισμός και αναβάθμιση Η/Μ υποδομών
- Καταγραφή και παρακολούθηση των ενεργοβόρων τμημάτων των Κλινικών του Ομίλου
- Προμήθεια ηλεκτρικών ψυκτών κλιματισμού με υψηλό συντελεστή απόδοσης (SEER>5)
- Προμήθεια κεντρικών κλιματιστικών μονάδων με Eurovent>18 για την ανάκτηση θερμότητας
- Ενεργειακός σχεδιασμός ανακαινιζόμενων κτιρίων και εγκατάσταση νέου εξοπλισμού με υψηλή ενεργειακή απόδοση καθώς και συστημάτων φωτισμού LED
- Αυτοματισμοί σε συστήματα φωτισμού, κλιματισμού, γεννητριών κ.λπ. και επιτήρηση των ενεργειακών καταναλώσεων
- Διενέργεια ενεργειακών ελέγχων και εντοπισμός των μέτρων βελτίωσης της απόδοσης και της λειτουργίας του εγκατεστημένου εξοπλισμού
- Σύστημα αυτοματισμού BMS και ενεργειακή διαχείριση εγκαταστάσεων

Διαχείριση Κινδύνων

Ο Όμιλος ΙΑΣΩ εφαρμόζει μεθοδολογίες για τον εντοπισμό, την αξιολόγηση, τη μέτρηση και την παρακολούθηση όλων των κινδύνων που σχετίζονται με τα εντός κι εκτός ισολογισμού στοιχεία, από όλες τις δραστηριότητες, τα συστήματα και τις διαδικασίες των εταιρειών που ανήκουν στον Όμιλο καθώς και των εξωγενών παραγόντων που μπορεί να επηρεάσουν αρνητικά την απρόσκοπτη λειτουργία του και τη χρηματοοικονομική του κατάσταση.

Λειτουργικός Κίνδυνος

Ο Όμιλος έχει προβεί σε δράσεις αναφορικά με τη διαχείριση του λειτουργικού κινδύνου. Πιο συγκεκριμένα:

- **Ασφαλιστική Κάλυψη.** Όλες οι ενεργές εταιρείες του Ομίλου διαπραγματεύονται τη σύναψη νέων συμβολαίων ασφάλισης και κάλυψης των ακολούθων κινδύνων:
 - A) Περιουσίας και απώλειας κερδών
 - B) Των οχημάτων του Ομίλου
 - Γ) Χρηματικών διαθεσίμων
 - Δ) Αστικής επαγγελματικής ευθύνης
 - E) Αστικής περιβαλλοντικής ευθύνης
 - ΣΤ) Cyber insurance

Τα ποσοστά κάλυψης ποικίλουν ανά κατηγορία ασφαλιστικού κινδύνου και αντικειμένου, σε πλαίσια τα οποία η Διοίκηση έχει θέσει ως εύλογα κι επαρκή. Επίσης, ο Όμιλος έχει υιοθετήσει την πολιτική να ζητά από τους συνεργαζόμενους Ιατρούς να προβαίνουν οι ίδιοι σε ιδιωτική ασφαλιστική κάλυψη επαγγελματικής αστικής ευθύνης.

- **Διαχείριση μηχανογραφικών συστημάτων υποστήριξης.** Τηρείται εφεδρική ιστορική βάση δεδομένων και σημαντικοί πόροι έχουν διατεθεί στην εγκατάσταση εξοπλισμού και ανάπτυξη συστημάτων για την αποθήκευση και ανάκτηση όλων των δεδομένων με στόχο την επιχειρηματική συνέχεια του Ομίλου.

- **Διαχείριση απαιτήσεων-υποχρεώσεων.** Ο Όμιλος ελέγχει διαρκώς τις απαιτήσεις του και ενημερώνει τις διαδικασίες του πιστωτικού ελέγχου.

Οι απαιτήσεις του Ομίλου προέρχονται από πωλήσεις σε ιδιώτες πελάτες, ιδιωτικές ασφαλιστικές εταιρείες και τον Ε.Ο.Π.Υ.Υ.. Οι απαιτήσεις από τα Ασφαλιστικά Ταμεία που δεν έχουν ενταχθεί στον Ε.Ο.Π.Υ.Υ. έχουν μικρό βαθμό κινδύνου απωλειών. Ο πιθανός πιστωτικός κίνδυνος σχετίζεται κυρίως με τους ιδιώτες πελάτες και το ενδεχόμενο να ζητηθεί έκπτωση για εξόφληση.

Η Διοίκηση του Ομίλου προβαίνει σε προβλέψεις για κάλυψη τυχόν επισφαλειών και τις ενσωματώνει στον ισολογισμό και τα οικονομικά της αποτελέσματα. Όλα τα ανωτέρω χρηματοοικονομικά περιουσιακά στοιχεία τα οποία εμφανίζονται στις χρηματοοικονομικές καταστάσεις έχουν απομειωθεί με τις σχετικές προβλέψεις κι είναι υψηλής πιστωτικής ποιότητας.

- **Εξάρτηση από μεγάλους πελάτες.** Η σύσταση του Εθνικού Οργανισμού Παροχής Υπηρεσιών Υγείας (Ε.Ο.Π.Υ.Υ.) αποτελεί μια σημαντική μεταρύθμιση στο χώρο της υγείας. Η συνεργασία των εταιρειών του Ομίλου, που επιβλήθηκε το 2012 με τον Ε.Ο.Π.Υ.Υ., έχει αυξήσει τον αριθμό κάποιων κατηγοριών περιστατικών κι ένα σημαντικό μέρος των εσόδων προέρχεται από εκεί. Αυτό σημαίνει ότι υπάρχει ένας ενδεχόμενος κίνδυνος στην περίπτωση ταμειακής αδυναμίας, μιας πιθανής αναστολής των πληρωμών, ή καταγγελίας της σύμβασης, να επηρεάσει την ροή των περιστατικών, τα έσοδα και την ταμειακή ρευστότητα του Ομίλου. Με την δημοσίευση του Νόμου 4152/9.5.2013 προβλέπεται χρόνος 60 ημερολογιακών ημερών για την αποπληρωμή των υποχρεώσεων του Ε.Ο.Π.Υ.Υ. Πλέον του χρονικού αυτού διαστήματος επιτρέπεται χωρίς άλλη διαδικασία ο καταλογισμός τόκων υπερημερίας. Δεν έχουν υπολογιστεί μέχρι σήμερα τόκοι υπερημερίας αφού εκκρεμούν οι υποθέσεις για rebate και claw back. Ενδέχεται να καταλογιστούν όμως, στο επόμενο διάστημα, ανάλογα με την εξέλιξη των διαδικασιών συμψηφισμού και αποπληρωμής που έχει εξαγγείλει η Διοίκηση του Ε.Ο.Π.Υ.Υ.

Επίσης, ο Όμιλος ΙΑΣΩ έχει συνάψει συμβάσεις με το σύνολο σχεδόν των Ιδιωτικών Ασφαλιστικών Εταιρειών. Η περίπτωση μεμονωμένης καταγγελίας της σύμβασης συνεργασίας από κάποια Ασφαλιστική εταιρεία, δεν αναμένεται να έχει ιδιαίτερο αντίκτυπο στα έσοδα του Ομίλου αφού καμιά εξ' αυτών δεν κατέχει σημαντικό ποσοστό στο κύκλο εργασιών του. Μόνο στην περίπτωση που το σύνολο των εταιρειών του Κλάδου των Ιδιωτικών Ασφαλιστικών εταιρειών αντιμετωπίσει οικονομικά προβλήματα, ενδέχεται να επηρεαστεί και ο Κλάδος της Ιδιωτικής Υγείας και κατ' επέκταση κι ο Όμιλος ΙΑΣΩ.

- **Φορολογικοί έλεγχοι.** Το σύνολο των εταιρειών του Ομίλου έχει προσαρμόσει τις φορολογικές απαιτήσεις και υποχρεώσεις, ώστε την 31/12/2020 να αντικατοπτρίζουν με σαφήνεια την καθαρή θέση της Εταιρείας και του Ομίλου.

Από τη χρήση 2011 και εφεξής, η Εταιρεία και ο Όμιλος έχουν υπαχθεί στο φορολογικό έλεγχο των Ορκωτών Ελεγκτών Λογιστών που προβλέπεται από τις διατάξεις της φορολογικής νομοθεσίας.

Σημειώνεται ότι για τις χρήσεις 2011 έως 2020 χορηγήθηκε Έκθεση Φορολογικής Συμμόρφωσης για το σύνολο των εταιρειών του Ομίλου με γνώμη χωρίς επιφύλαξη. Σημειώνεται ότι για τη χρήση 2021, ο φορολογικός έλεγχος είναι σε εξέλιξη.

- **Τεχνολογικές Εξελίξεις.** Οι υπηρεσίες υγείας κι η ανταγωνιστική θέση κάθε φορέα εξαρτώνται και στηρίζονται σε μεγάλο βαθμό από την τεχνολογική αρτιότητα και υπεροχή του βιοϊατρικού εξοπλισμού που χρησιμοποιούν. Η ραγδαία ανάπτυξη της τεχνολογίας και η διαπίστωση της ανάγκης για συνεχή αναδιοργάνωση, ωθεί τις επιχειρήσεις του κλάδου υγείας να προβαίνουν σε επενδυτικά προγράμματα με στόχο την ανανέωση και την απόκτηση σύγχρονου ιατροτεχνολογικού εξοπλισμού, προκειμένου να παραμένουν ανταγωνιστικές. Πιθανή αδυναμία του Ομίλου να ανταποκριθεί με επιτυχία στις νέες συνθήκες και να ακολουθήσει με επιτυχία τις ιατροτεχνολογικές εξελίξεις, θα μπορούσε να έχει αρνητικές επιπτώσεις στη δραστηριότητα και τα οικονομικά του μεγέθη. Ο Όμιλος έχει υιοθετήσει ως προτεραιότητά του την συνεχή και σε τακτά διαστήματα ανανέωση και απόκτηση του πλέον σύγχρονου εξοπλισμού με ταυτόχρονη εκπαίδευση του προσωπικού του. Στόχος του είναι να προηγείται του ανταγωνισμού και να αποτελεί έναν από τους πρώτους φορείς παροχής υπηρεσιών που κάνει χρήση νέων τεχνολογιών.
Αντίστοιχα, για την καλύτερη δυνατή υποστήριξη του συνόλου των λειτουργιών του νοσοκομείου και την ταχεία κι ακριβή παροχή πληροφόρησης για την υποστήριξη των διοικητικών αποφάσεων, ο Όμιλος φροντίζει και το συνεχή εκσυγχρονισμό του κεντρικού συστήματος μηχανογράφησης.

Πανδημική Κρίση: Covid-19

Η πανδημία του Covid-19, κατά τη διάρκεια του 2021, συνέχισε να επηρεάζει με πρωτοφανή τρόπο την παγκόσμια υγεία και οικονομία.

Το πρόγραμμα του ΙΑΣΩ για την αντιμετώπιση της πανδημίας τέθηκε σε εφαρμογή ήδη από το 2020, με άμεση ανταπόκριση στις εξελίξεις, και επεκτάθηκε και στο 2021. Με αυξημένη εγρήγορση και με αίσθημα ευθύνης, ο Όμιλος παρέμεινε δυναμικά στην πρώτη γραμμή κάλυψης των ιατρικών αναγκών, παρέχοντας, υπό τις συστάσεις του Υπουργείου Υγείας και τις οδηγίες της Επιτροπής Λοιμώξεων, πλήρη Ιατρική κάλυψη και Νοσηλευτική προστασία στους νοσηλευόμενους ασθενείς.

Η Εταιρεία ενεργεί με βάση τις οδηγίες και τις αποφάσεις όλων των αρμοδίων φορέων, τηρώντας τις απαιτήσεις και το πλάνο δράσης που υιοθέτησαν οι ελληνικές αρχές. Επίσης, υιοθετήθηκε πρόγραμμα τηλεργασίας για το Διοικητικό προσωπικό, ενώ ο εμβολιασμός του προσωπικού και των συνεργατών ιατρών προχώρησε με απόλυτη προτεραιότητα.

Πόλεμος στην Ουκρανία

Ο πόλεμος στην Ουκρανία, δεν έχει άμεση επίπτωση στην χρηματοοικονομική κατάσταση του Ομίλου (καθώς δεν έχει έκθεση στις δύο εμπόλεμες χώρες), η ενεργειακή κρίση, όμως, που έχει προκληθεί ως συνέπεια του πολέμου αυτού έχει ως αποτέλεσμα την σημαντική αύξηση του ενεργειακού κόστους. Σε κάθε περίπτωση, δεν δημιουργείται πρόβλημα στην ομαλή λειτουργία των εταιρειών του Ομίλου καθώς τα εν λόγω έξοδα αποτελούν μικρό μέρος των συνολικών εξόδων.

7. Μερισματική πολιτική

Για τη χρήση του 2021, το Διοικητικό Συμβούλιο επιθυμεί να παραπέμψει τη σχετική απόφαση στην Τακτική Γενική Συνέλευση.

8. Πληροφορίες για αποκτηθείσες Ίδιες Μετοχές σύμφωνα με το άρθρο 50 παρ. 2 του Ν. 4548/2018

Με απόφαση της Τακτικής Γενικής Συνέλευσης των μετόχων της 9/9/2019 και του Διοικητικού Συμβουλίου της 20/11/2019, αποφασίστηκε:

- α) η αγορά ιδίων μετοχών της Εταιρείας σύμφωνα με το άρθρο 48 του Ν. 4548/2018 εντός διαστήματος 24 μηνών από την ημερομηνία λήξης της σχετικής απόφασης της Γενικής Συνέλευσης, ήτοι την 9^η Σεπτεμβρίου 2019,
- β) το ανώτατο όριο των προς αγορά μετοχών της Εταιρείας ανέρχεται σε 10% του συνόλου των υφιστάμενων κατά την ημερομηνία της Τακτικής Γενικής Συνέλευσης του έτους 2019 μετοχών της Εταιρείας, ήτοι κατ' ανώτατο όριο 12.215.675 μετοχές της Εταιρείας ($122.156.754 \times 10\% = 12.215.675,4$, και το οποίο στρογγυλοποιήθηκε στον αμέσως μικρότερο ακέραιο αριθμό, ήτοι στο 12.215.675, προκειμένου ο αριθμός των προς αγορά μετοχών της Εταιρείας να μην υπερβεί το ως άνω τιθέμενο από την Τακτική Γενική Συνέλευση του έτους 2019 ανώτατο ποσοστό),
- γ) το εύρος της τιμής αγοράς κυμαίνεται μεταξύ του ποσού των σαράντα τεσσάρων λεπτών (€0,44) (κατώτατο όριο) και του ποσού των δύο Ευρώ και πενήντα λεπτών (€2,50) (ανώτατο όριο) ανά μετοχή της Εταιρείας και
- δ) την παροχή σχετικής εξουσιοδότησης στο Διοικητικό Συμβούλιο της Εταιρείας για την προσήκουσα υλοποίηση και εφαρμογή της ως άνω απόφασης επί τη βάση και των λοιπών περιορισμών του εφαρμοζόμενου πλαισίου.

Εντός της χρήσης του 2020, αποκτήθηκαν 189.561 ίδιες μετοχές ονομαστικής αξίας € 0,44 έκαστη, με μέση τιμή αγοράς € 1,3341 ανά μετοχή. Οι εν λόγω μετοχές αντιπροσωπεύουν ποσοστό 0,1552% επί του μετοχικού κεφαλαίου της Εταιρείας.

Περαιτέρω από 1/1/2021 έως 31/3/2021 αποκτήθηκαν επιπλέον 4.518 ίδιες μετοχές ονομαστικής αξίας € 0,44 έκαστη, οι οποίες αντιπροσωπεύουν ποσοστό 0,0037% επί του μετοχικού κεφαλαίου της Εταιρείας.

Το σύνολο των 228.911 ιδίων μετοχών που διακρατούσε η Εταιρεία, πωλήθηκαν την 24/09/2021 με τιμή € 1,35. Από την συναλλαγή προέκυψε κέρδος € 32.600,34 το οποίο ενίσχυσε τα αποτελέσματα της χρήσης.

9. Γεγονότα μετά την ημερομηνία αναφοράς

- Από την 1/1/2022 η εταιρεία προέβη σε αντικατάσταση του κεντρικού μηχανογραφικού της συστήματος (ERP) με σημαντικά αναβαθμισμένο σύστημα της εταιρείας SAP. Η κίνηση αυτή αναμένεται να επιφέρει σημαντικά οφέλη στη λειτουργία της εταιρείας.
- Από το τέλος του 1^{ου} τριμήνου 2022, ξεκίνησε από την μητρική εταιρεία ΙΑΣΩ Α.Ε., διερεύνηση δυνατότητας πώλησης της εταιρείας Ιασώ Μακεδονίας Α.Ε. ή των ακινήτων της.
- Με το από 8/6/2022 πρακτικό του Διοικητικού Συμβουλίου της εταιρείας ΙΑΣΩ ΙΔΙΩΤΙΚΗ ΓΕΝΙΚΗ, ΜΑΙΕΥΤΙΚΗ-ΓΥΝΑΙΚΟΛΟΓΙΚΗ & ΠΑΙΔΙΑΤΡΙΚΗ ΚΛΙΝΙΚΗ - ΔΙΑΓΝΩΣΤΙΚΟ, ΘΕΡΑΠΕΥΤΙΚΟ & ΕΡΕΥΝΗΤΙΚΟ ΚΕΝΤΡΟ Α.Ε., αποφασίστηκε η έκδοση κοινού εξασφαλισμένου Ομολογιακού Δανείου ύψους € 211 εκατ. σύμφωνα με τις διατάξεις του Ν. 4548/2018 και του άρθρου 14 του Ν. 3156/2003.
- Με την από 15/6/2022 απόφαση της Έκτακτης Γενικής Συνέλευσης των μετόχων της εταιρείας ΙΑΣΩ ΙΔΙΩΤΙΚΗ ΓΕΝΙΚΗ, ΜΑΙΕΥΤΙΚΗ-ΓΥΝΑΙΚΟΛΟΓΙΚΗ & ΠΑΙΔΙΑΤΡΙΚΗ ΚΛΙΝΙΚΗ - ΔΙΑΓΝΩΣΤΙΚΟ, ΘΕΡΑΠΕΥΤΙΚΟ & ΕΡΕΥΝΗΤΙΚΟ ΚΕΝΤΡΟ Α.Ε., αποφασίστηκαν: α) η αύξηση του Μετοχικού Κεφαλαίου της εταιρείας κατά € 17.343.681,84 με κεφαλαιοποίηση ισόποσου ποσού εκ του αποθεματικού «υπέρ το άρτιο», με την έκδοση σαράντα οκτώ εκατομμυρίων εκατόν εβδομήντα έξι χιλιάδων οκτακοσίων ενενήντα τεσσάρων (48.176.894) κοινών ονομαστικών μετά ψήφου μετοχών με ονομαστική αξία € 0,36 έκαστη, β) η μείωση του μετοχικού κεφαλαίου της Εταιρείας κατά ποσό €45.133.481,72 με σκοπό την επιστροφή μετρητών στους μετόχους με μείωση της ονομαστικής αξίας της μετοχής από € 0,36 σε €0,04 και εν συνεχεία με ακύρωση εκατόν είκοσι τεσσάρων εκατομμυρίων οκτακοσίων δέκα πέντε χιλιάδων διακοσίων είκοσι επτά (124.815.227)

μετοχών συνολικής ονομαστικής αξίας τεσσάρων εκατομμυρίων εννιακοσίων ενενήντα δύο χιλιάδων εξακοσίων εννιά ευρώ και οκτώ λεπτών (€4.992.609,08) Συνεπώς, μετά την ανωτέρω μείωση του μετοχικού κεφαλαίου το νέο μετοχικό κεφάλαιο της Εταιρείας θα ανέρχεται σε είκοσι πέντε χιλιάδες Ευρώ (€ 25.000) διαιρούμενο σε εξακόσιες είκοσι πέντε χιλιάδες (625.000) κοινές ονομαστικές μετοχές, ονομαστικής αξίας € 0,04 εκάστη και γ) τροποποίηση του άρθρου 3 του καταστατικού περί μετοχικού κεφαλαίου συνεπεία των ανωτέρω μεταβολών του μετοχικού κεφαλαίου της Εταιρείας καθώς και κωδικοποίηση του νέου κειμένου του καταστατικού.

Δεν υπάρχουν άλλα μεταγενέστερα της 31^{ης} Δεκεμβρίου γεγονότα που να αφορούν είτε τον Όμιλο είτε την Εταιρεία και για τα οποία να επιβάλλεται αναφορά από τα Διεθνή Πρότυπα Χρηματοοικονομικής Αναφοράς.

10. Δήλωση Εταιρικής Διακυβέρνησης των άρθρων 152 και 153 του Ν. 4548/2018

Ο Όμιλος ΙΑΣΩ έχει αυτοβούλως υιοθετήσει και εφαρμόσει τον Κώδικα Εταιρικής Διακυβέρνησης (Κ.Ε.Δ) κατά την κατάρτηση του οποίου λήφθηκε υπόψη ο Ελληνικός Κώδικας Εταιρικής Διακυβέρνησης καθώς και οι γενικώς παραδεδεγμένες αρχές εταιρικής διακυβέρνησης που εφαρμόζονται εντός των κρατών μελών της Ευρωπαϊκής Ένωσης.

Ο Κ.Ε.Δ. βρίσκεται αναρτημένος στον ιστότοπο της Εταιρείας <https://www.iaso.gr/omilos/enimerosi-ependyton/etairiki-diakybernisi>

11. Μη χρηματοοικονομική πληροφόρηση

Οι Εταιρίες του ΟΜΙΛΟΥ ΙΑΣΩ

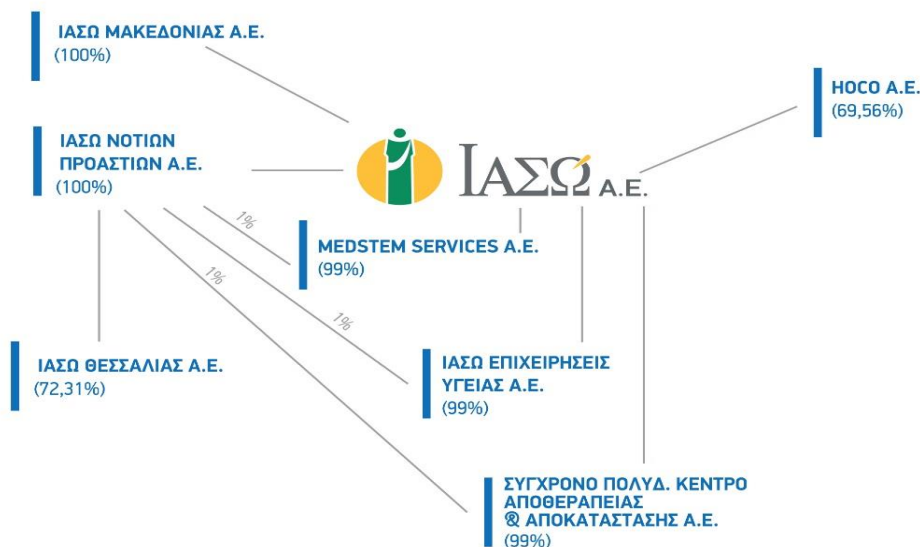

Επιχειρηματικό μοντέλο

Ο Όμιλος ΙΑΣΩ προβαίνει στην υιοθέτηση μιας σειράς επιχειρηματικών δράσεων, οι οποίες συνίστανται στα ακόλουθα:

- Βελτίωση του επιπέδου παρεχόμενων υπηρεσιών μέσω α) της υιοθέτησης νέων θεραπευτικών μεθόδων και υποστήριξή τους με τον απαραίτητο εξοπλισμό τελευταίας τεχνολογίας και β) αναβάθμιση και βελτίωση των παρεχόμενων υπηρεσιών υγείας με την ανακαίνιση των νοσηλευτικών μονάδων και την αντικατάσταση του ιατρικού εξοπλισμού όπου απαιτείται με νέο και σύγχρονο.
- Διεύρυνση των ιατρικών υπηρεσιών με ανάπτυξη τμημάτων που είναι συμπληρωματικά με τους βασικούς άξονες δραστηριότητας του Ομίλου Ιασώ.
- Δημιουργία προστιθέμενης αξίας από την βελτίωση και τον εκσυγχρονισμό των διοικητικών κι υποστηρικτικών υπηρεσιών και μηχανογραφικών συστημάτων.
- Εξορθολογισμό των λειτουργιών του Ομίλου με στόχο την βελτίωση της κερδοφορίας και των δεικτών απόδοσης.
- Ενίσχυση της επιστημονικής δραστηριότητας και προσέλκυση περαιτέρω εξειδικευμένου ιατρικού και νοσηλευτικού προσωπικού υψηλής τεχνικής κατάρτισης με στόχο την παροχή ποιοτικότερων υπηρεσιών υγείας.
- Περαιτέρω ενίσχυση της σχέσης με τους ασθενείς, τόσο μέσω Ε.Ο.Π.Υ.Υ. όσο και μέσω των ασφαλισμένων σε ατομικά και ομαδικά προγράμματα Ιδιωτικών Ασφαλιστικών Εταιρειών.
- Εξορθολογισμό του κόστους με ταυτόχρονη βελτίωση του επιπέδου εξυπηρέτησης προς τους ασθενείς και διατήρηση του κλίματος εμπιστοσύνης που έχει αναπτυχθεί μαζί τους.
- Ενίσχυση της ταμειακής ρευστότητας του Ομίλου με βελτίωση των εισπρακτικών πρακτικών.
- Σύναψη νέων συμβάσεων με προμηθευτές με βελτιωμένους όρους για τις εταιρείες του Ομίλου και περαιτέρω μείωση των δαπανών όπου υπάρχουν περιθώρια.

Η Διοίκηση του Ομίλου παρακολουθεί τις εξελίξεις και προβαίνει στη λήψη μέτρων αναπροσαρμόζοντας συνεχώς τη στρατηγική της με σκοπό την επίτευξη των στόχων της.

Ανάλυση σημαντικότητας

Ο Όμιλος ΙΑΣΩ έχει αναπτύξει και εφαρμόζει Σύστημα Διαχείρισης Εταιρικών Κινδύνων, το οποίο υποστηρίζει τη Διοίκηση στη λήψη στρατηγικών αποφάσεων με τον εντοπισμό, την αξιολόγηση την επικοινωνία και την αντιμετώπιση των εταιρικών κινδύνων, συμπεριλαμβάνοντας όλα τα στρατηγικά, επιχειρησιακά και οργανωτικά μέτρα ελέγχου και παρακολούθησης που χρησιμοποιούνται στη διαχείριση κινδύνων.

Στο πλαίσιο εφαρμογής του συστήματος Διαχείρισης Εταιρικών Κινδύνων, καθορίζεται η στρατηγική για την παρακολούθηση και διαχείριση των εταιρικών κινδύνων, έτσι ώστε τα συμπεράσματα της αξιολόγησης να συζητούνται σε επίπεδο Διοίκησης, ενώ για τα σημαντικότερα εξ αυτών να ενημερώνεται η Επιτροπή Ελέγχου και το Διοικητικό Συμβούλιο.

Οι εταιρείες του Ομίλου προσδιορίζουν τα σημαντικότερα θέματα για τη βιώσιμη ανάπτυξή τους και μέσω της «Ανάλυσης σημαντικότητας των θεμάτων».

Για τον Όμιλο ΙΑΣΩ, τα κυριότερα θέματα που σχετίζονται με την εταιρική υπευθυνότητα απεικονίζονται στο παρακάτω πίνακα βαρύτητας:

ΑΠΟ ΠΛΕΥΡΑΣ ΚΟΙΝΩΝΙΚΩΝ ΕΤΑΙΡΩΝ	ΥΨΗΛΗ ΒΑΡΥΤΗΤΑ	<p>Πολιτιστικές επιστημονικές & εκπαιδευτικές δράσεις Επιλογή και απασχόληση εργαζομένων Παροχές εργαζομένων Πρόγραμμα στήριξης ευπαθών κοινωνικών ομάδων</p>	<p>Υγεία και ασφάλεια ασθενών Σεβασμός ανθρώπινων δικαιωμάτων Ικανοποίηση ασθενών</p> <p>Επενδύσεις σε τεχνολογία αιχμής Προστασία προσωπικών δεδομένων Κερδοφορία Ομίλου Διαφάνεια και καταπολέμηση της διαφθοράς Υγεία και ασφάλεια εργαζομένων Τήρηση ιατρικών/επιστημονικών πρωτοκόλλων Πιστοποιήσεις ποιότητας υπηρεσιών υγείας Διαχείριση αποβλήτων Εκπομπές ρύπων Προστασία του κλίματος Διαχείριση πανδημιών</p>
	ΧΑΜΗΛΗ ΒΑΡΥΤΗΤΑ	<p>Πρόγραμμα στήριξης τοπικών κοινωνιών Εκπαίδευση και ανάπτυξη εργαζομένων Σχέσεις μεταξύ Διοίκησης και Εργαζομένων Υπεύθυνη επικοινωνία και προβολή Δημόσια Υγεία Διαχείριση ενέργειας Διαχείριση υδάτινων πόρων</p>	<p>Επιχειρηματική συνέχεια Υπεύθυνος ανταγωνισμός Κανονιστική συμμόρφωση Δέσμευση εργαζομένων στις αξίες της εταιρείας Εφοδιαστική αλυσίδα</p>
		ΧΑΜΗΛΗ ΒΑΡΥΤΗΤΑ	ΥΨΗΛΗ ΒΑΡΥΤΗΤΑ
ΑΠΟ ΠΛΕΥΡΑΣ ΜΕΤΟΧΩΝ			

Περιβαλλοντική Διαχείριση

Περιβαλλοντική πολιτική

Η Διοίκηση του Ομίλου ΙΑΣΩ, αναγνωρίζοντας στις Κλινικές και εταιρείες του του ότι η σωστή ιατρική διάγνωση, περίθαλψη και θεραπεία των ασθενών δεν επιτυγχάνεται βάζοντας μόνο σε εφαρμογή τις επιστημονικές γνώσεις, αλλά αναπτύσσοντας παράλληλα σχέσεις φροντίδας με τους ασθενείς δεσμεύεται για την συνεχή προσπάθεια από μέρους της, ώστε να ανταποκριθεί με υπευθυνότητα και αποτελεσματικότητα στις απαιτήσεις και τις προσδοκίες τόσο των ασθενών, όσο και του συνόλου των αποδεκτών των υπηρεσιών των ασθενών και λοιπών πελατών και ενδιαφερομένων μερών των Κλινικών και εταιρειών του Ομίλου ΙΑΣΩ, συμπεριλαμβανομένων και των προσδοκιών της γενικότερης ευαισθητοποίησης σε θέματα περιβαλλοντικής διαχείρισης.

Στα πλαίσια αυτό και της γενικότερης προσπάθειας συνεχούς βελτίωσης της περιβαλλοντικής επίδοσης του Ομίλου, μελετήθηκε, εγκαταστάθηκε και εφαρμόζεται, Σύστημα Περιβαλλοντικής Διαχείρισης.

Η Περιβαλλοντική Πολιτική του Ομίλου στις Κλινικές και εταιρείες του, ανασκοπείται και τροποποιείται σε τακτά χρονικά διαστήματα υπό το φως των τεχνολογικών και ιατρικών / επιστημονικών εξελίξεων και των τυχόν νέων αποτελεσμάτων του Περιβαλλοντικού Ελέγχου και είναι διαθέσιμη στο κοινό.

Στο πλαίσιο αυτό και όσον αφορά την επίτευξη των σκοπών του που αφορούν την Περιβαλλοντική Διαχείριση, ο Όμιλος ΙΑΣΩ, δεσμεύεται ειδικότερα στα εξής:

- λαμβάνει υπόψη τις αρχές της αειφόρου ανάπτυξης, με την ορθολογική διαχείριση και εξοικονόμηση των πόρων, ενέργειας, νερού, μειωμένων αερίων εκπομπών για την προστασία του περιβάλλοντος και του κλίματος
- συμμορφώνεται με την ισχύουσα περιβαλλοντική νομοθεσία συμπεριλαμβανομένου και του νομικού πλαισίου που αφορά τις εγκαταστάσεις και δραστηριότητες παροχής φροντίδας υγείας
- αναγνωρίζει όλες τις περιβαλλοντικές πλευρές (περιβαλλοντικά θέματα), που προκύπτουν από την άσκηση των δραστηριοτήτων του και ελέγχει τις αντίστοιχες περιβαλλοντικές επιπτώσεις στο περιβάλλον
- καθιερώνει, τεκμηριώνει και αναθεωρεί τους περιβαλλοντικούς αντικειμενικούς σκοπούς και στόχους του, λαμβάνοντας υπόψη τις σημαντικές περιβαλλοντικές πλευρές, τεχνολογικές και ιατρικές/επιστημονικές εξελίξεις, οικονομικές και λειτουργικές απαιτήσεις
- διαχειρίζεται τα απόβλητα (στερεά και υγρά, επικίνδυνα ή μη) και τις εκπομπές του (αέριες, θόρυβος, ακτινοβολία) σύμφωνα με τις περιβαλλοντικές άδειες και την ισχύουσα νομοθεσία και με προμηθευτές στους οποίους ο Όμιλος έχει κοινοποιήσει αυτές τις απαιτήσεις ώστε να διασφαλίζεται η προστασία του περιβάλλοντος και της δημόσιας υγείας
- εκπαιδεύει συνεχώς όλο το προσωπικό του οποίου η εργασία επηρεάζει καθ' οιονδήποτε τρόπο το Σύστημα Περιβαλλοντικής Διαχείρισης, στις αντίστοιχες αρμοδιότητές του
- αποβλέπει στην δημιουργία και διατήρηση μιας σχέσης εμπιστοσύνης με την τοπική και ευρύτερη κοινωνία και να παρέχει περιβαλλοντική πληροφόρηση στο ευρύ κοινό
- επιθεωρεί σε τακτική βάση το Σύστημα Περιβαλλοντικής Διαχείρισης

Για τη στήριξη και αποτελεσματικότητα της λειτουργίας του Συστήματος Περιβαλλοντικής Διαχείρισης, η Διοίκηση του Ομίλου ΙΑΣΩ δεσμεύεται ότι οι στόχοι ποιότητας και περιβαλλοντικής διαχείρισης και η παρούσα Περιβαλλοντική Πολιτική είναι συμβατοί με το πλαίσιο λειτουργίας και τον στρατηγικό σχεδιασμό των Κλινικών και εταιρειών του Ομίλου, καθώς και για την ανάπτυξη και διατήρηση άριστης υποδομής και υψηλού επιπέδου ανθρώπινου δυναμικού το οποίο ενθαρρύνεται να:

- συμμετέχει ενεργά στη λειτουργία των Τμημάτων (ιατρικών, νοσηλευτικών, υποστηρικτικών) κάνοντας χρήση της εν γένει ιατρικής/νοσηλευτικής/επιστημονικής κατάρτισης του και εκπαίδευσης που του δίνεται από τον Όμιλο
- συμμορφώνεται με τις απαιτήσεις του Συστήματος Περιβαλλοντικής Διαχείρισης
- συμβάλλει στη διαρκή εδραίωση και βελτίωση της αποτελεσματικότητάς του και την πρόληψη της ρύπανσης,

Η παρούσα Περιβαλλοντική Πολιτική διατηρείται ενήμερη, γνωστοποιείται στο προσωπικό και είναι διαθέσιμη στα ενδιαφερόμενα μέρη.

12. Διαχείριση και Ανάπτυξη Ανθρώπινου Δυναμικού

Συνολικός αριθμός εργαζομένων

Ο αριθμός του προσωπικού που απασχόλησε ο Όμιλος τον Δεκέμβριο του 2021 αναφέρεται αναλυτικά πιο κάτω:

Δύναμη Ομίλου	Εργαζόμενοι
ΙΑΣΩ	1.284
ΙΑΣΩ ΘΕΣΣΑΛΙΑΣ	393
MEDSTEM SERVICES	5
Σύνολο	1.682

Στελέχωση

Ο Όμιλος ΙΑΣΩ αποδίδει ιδιαίτερη σημασία στο ανθρώπινο δυναμικό θεωρώντας ότι οι εργαζόμενοι αποτελούν σπουδαίο κεφάλαιο για την επιτυχία και την εξέλιξή του, με στόχο την διαρκή βελτίωση της ποιότητας των παρεχόμενων υπηρεσιών υγείας.

Έτσι, για τη στελέχωση των κλινικών του, εφαρμόζονται σύγχρονες μέθοδοι και τεχνικές επιλογής, εκπαίδευσης και αξιοποίησης του προσωπικού. Η ανάδειξη των δεξιοτήτων αποτελεί διαρκή προσπάθεια για βελτίωση των οργανωτικών και διοικητικών δομών και διαδικασιών.

Στους στόχους της Διοίκησης του Ομίλου ΙΑΣΩ είναι να προσελκύει και να διατηρεί στελέχη υψηλής απόδοσης με σύγχρονη επαγγελματική αντίληψη, να προσλαμβάνει δυναμικούς ανθρώπους, οι οποίοι πιστεύουν στην ομαδική εργασία, πάνω από όλα όμως, επιζητά άτομα διατεθειμένα να υιοθετήσουν και να αναδείξουν τις αξίες και το όραμα του.

Παροχή ευκαιριών σε νέους

Αποτελεί πάγια πολιτική του Ομίλου η πρόσληψη προσωπικού με σκοπό την δημιουργία ενός περιβάλλοντος εργασιακής ασφάλειας, αμοιβαίας εμπιστοσύνης και ανταμοιβής με σεβασμό στον εργαζόμενο και την ανάπτυξη μακροχρόνιας σχέσης συνεργασίας.

Στο πλαίσιο της κοινωνικής πολιτικής του ο Όμιλος απασχολεί επίσης άτομα με ειδικές ανάγκες δίδοντάς τους την δυνατότητα να ενταχθούν στο εργασιακό περιβάλλον, αναγνωρίζοντας και αξιοποιώντας τις ειδικές τους ικανότητες. Τους παρέχει προγράμματα εκπαίδευσης και τους αντιμετωπίζει ισότιμα παρέχοντας όλες τις ευκαιρίες και παροχές που ισχύουν για όλους τους υπαλλήλους. Η συγκεκριμένη πολιτική σχετίζεται με το γενικότερο στόχο, αυτόν της κοινωνικής συνοχής και της ευαισθητοποίησης του Ομίλου στη γενικότερη πολιτική ενεργούς συμμετοχής τους στο πλαίσιο της καταπολέμησης του κοινωνικού αποκλεισμού τους.

Ένταξη νέων συνεργατών

Η ένταξη κάθε νέου συνεργάτη γίνεται μέσω συγκεκριμένων διαδικασιών και ειδικών προγραμμάτων ενσωμάτωσής τους.

Ο σκοπός αυτών είναι η εξασφάλιση σχέσεων ισορροπίας και συνδυασμού των αυξημένων εμπειριών που έχουν οι παλαιότεροι εργαζόμενοι με την καλύτερη τεχνολογική κατάρτιση που έχουν οι νέοι.

Οι νέοι αντιμετωπίζονται ισότιμα και χωρίς καμία διάκριση και απολαμβάνουν όλες τις παροχές – προνόμια που προβλέπονται για όλους τους εργαζομένους στον Όμιλο ΙΑΣΩ.

Εκπαίδευση

Ο Όμιλος δίνει ιδιαίτερη σημασία στην εκπαίδευση και κατάρτιση του συνόλου του προσωπικού, η πλειονότητα του οποίου έχει συμμετάσχει σε εκπαιδευτικά προγράμματα που αφορούν σε σύγχρονες μεθόδους λειτουργίας, αλλά και σε μεταπτυχιακά προγράμματα σε τομείς, όπως η διοίκηση επιχειρήσεων και η διοίκηση μονάδων υγείας. Μεγάλη αξία δίνει επίσης και στην εκπαίδευση τελειόφοιτων ή απόφοιτων Πανεπιστημίων, τόσο του εσωτερικού, όσο και του εξωτερικού. Γι' αυτό και δέχεται συνεχώς νέους που θέλουν να αποκτήσουν εργασιακή εμπειρία όλων των ειδικοτήτων στο πλαίσιο του προγράμματος πρακτικής άσκησης.

Υγιεινή και ασφάλεια

Η υγιεινή και ασφάλεια του συνόλου του προσωπικού και συνεργατών αποτελεί στόχο καίριας σημασίας, ειδικότερα στις μέρες μας αλλά και καθ' όλη τη διάρκεια του 2020 που έπρεπε να αντιμετωπιστεί η πανδημία του COVID-19. Έτσι, εκτός από τους κανόνες, τις πρακτικές και τις νομοθετικές ρυθμίσεις που ισχύουν για όλες τις εταιρείες (τηλεργασία, αναστολή), προχωρήσαμε και στις παρακάτω ενέργειες για να διασφαλίσουμε την υγεία όλων:

Μοριακό έλεγχο για COVID-19 για όλο το προσωπικό που γυρνάει από άδεια αναφυγής
Μοριακό έλεγχο για COVID-19 σε εβδομαδιαία βάση στο προσωπικό συγκεκριμένων τμημάτων. Στα λοιπά τμήματα στις αρχές του 2021, ξεκίνησε η διενέργεια ταχέως αντιγονικού τεστ σε τακτική βάση
Προγραμματισμός εμβολιασμού για το σύνολο του προσωπικού

Επιπλέον, οι εργαζόμενοι ενημερώνονται διαρκώς τόσο από τον Τεχνικό Ασφαλείας όσο και από τον ιατρό εργασίας για την τήρηση των κανόνων υγιεινής & ασφάλειας εφαρμόζοντας προγράμματα πρόληψης.

Ο έλεγχος ανοσοποίησης του προσωπικού και συγκεκριμένα για τις Ηπατίτιδες Β, C, της Ερυθράς και Ανεμοβλογιάς εξυπηρετεί την υγεία των εργαζομένων, την αποφυγή περιορισμών στην εργασία και τη μείωση των Νοσοκομειακών Λοιμώξεων. Ο έλεγχος πραγματοποιείται κατά την πρόσληψη των εργαζομένων στην Κλινική ή ανά περίπτωση όποτε κρίνεται από την Επιτροπή Λοιμώξεων.

Σε όλο το προσωπικό, κατά την πρόσληψή του, γίνεται δερμοαντίδραση mantoux και ακτινογραφία θώρακος για έλεγχο για φυματίωση.

Επιπλέον, ο ετήσιος εμβολιασμός του Προσωπικού κατά της γρίπης αποτελεί ένα από τα σπουδαιότερα μέτρα πρόληψης κατά των αναπνευστικών λοιμώξεων που μεταδίδονται και μεταξύ των εργαζομένων αλλά και από τους εργαζόμενους στους ασθενείς και αντίστροφα.

Το Προσωπικό που δεν έχει αντισώματα εμβολιάζεται, έτσι ώστε να προστατεύεται από λοιμώδη μεταδοτικά νοσήματα, αλλά και αυτό με τη σειρά του να προστατεύσει τους ασθενείς που έρχεται σε επαφή.

Οι εργαζόμενοι παρακολουθούν κάθε χρόνο τις εκπαιδευτικές ομιλίες που πραγματοποιούνται από το Ιατρό Εργασίας και αφορούν την ενημέρωση του προσωπικού για τη γρίπη και τον εμβολιασμό έναντι αυτής, την προφύλαξη από επαγγελματική έκθεση σε αίμα και βιολογικά υγρά, αλλά και την προφύλαξη του προσωπικού από μυοσκελετικές παθήσεις.

Αμοιβές και παροχές

Ο Όμιλος ΙΑΣΩ, λαμβάνοντας υπόψη την ανταγωνιστικότητα και τις τάσεις της αγοράς αναθεωρεί και προσαρμόζει το πλαίσιο των αμοιβών και παροχών με στόχο την διασφάλιση, προσέλκυση και ικανοποίηση του ανθρώπινου δυναμικού.

Οι αμοιβές για την περίοδο 2020-2021 ορίζονται βάσει της εφαρμογής Επιχειρησιακής σύμβασης για το ΙΑΣΩ και το ΙΑΣΩ ΘΕΣΑΛΛΙΑΣ και της Ε.Γ.Σ.Σ.Ε. για τις λοιπές εταιρείες.

Εκτός από τις αμοιβές-αποδοχές παρέχονται σε όλους τους εργαζομένους πρόσθετες παροχές όπως ενδεικτικά είναι:

- Δωρεάν εξετάσεις των υποψηφίων πριν την πρόσληψή τους.
- Παροχές για νοσηλεία και εξετάσεις στους εργαζομένους και σε συγγενείς α' βαθμού στις εταιρείες του Ομίλου.
- Μοριακός έλεγχος για COVID-19 σε προνομιακή τιμή για τους εργαζομένους και τους συγγενείς τους. Ο μοριακός έλεγχος στο προσωπικό παρέχεται δωρεάν, στα πλαίσια διερεύνησης κρουσμάτων και σε ασθένεια, κατόπιν υπόδειξης της Επιτροπής Λοιμώξεων, είτε μετά από επιστροφή κατόπιν απουσίας μεγαλύτερης των 5 ημερών.
- Δωρεές αίματος σε όσους εργαζομένους έχουν ανάγκη οι ίδιοι ή συγγενικά τους πρόσωπα μέσω της λειτουργίας της Τράπεζας αίματος που διατηρούμε σε συνεργασία με το Φλέμινγκ με το οποίο πραγματοποιούμε ημέρες εθελοντικής αιμοδοσίας.
- Δυνατότητα οικονομικής διευκόλυνσης έναντι μελλοντικών αποδοχών.
- Ετήσιο δωρεάν check up.
- Γεύμα στο προσωπικό με συμβολική συμμετοχή των εργαζομένων και των ιατρών.
- Πρόνομια & εκπτώσεις για το προσωπικό σε συνεργαζόμενα καταστήματα και αλυσίδες καταστημάτων.
- Βράβευση με χρηματικό ποσό σε όσα παιδιά εργαζομένων εισήχθησαν σε Ανώτατα ή Ανώτερα εκπαιδευτικά ιδρύματα.

- Χρηματοδότηση διδασκτρων για μεταπτυχιακές σπουδές σε εργαζόμενους οι οποίοι επιλέγονται με διάφορα κριτήρια, όπως την αποδοτικότητα και αποτελεσματικότητα τους, τις προοπτικές εξέλιξης, τη διάθεση για εργασία και την εργασιακή δέσμευση κ.ά.
- Διατακτικές σίτησης για το σύνολο του προσωπικού.

Ο Όμιλος ΙΑΣΩ μαζί με τις παραπάνω πρόσθετες παροχές προς τους εργαζόμενους και τις οικογένειές τους αποδεικνύει έμπρακτα το ενδιαφέρον γι' αυτούς και εξασφαλίζει συνθήκες ενός ιδιαίτερα θετικού εργασιακού περιβάλλοντος που έχει ιδιαίτερη σημασία την τρέχουσα περίοδο.

13. Προστασία πληροφοριών και προσωπικών δεδομένων

Η διασφάλιση των δεδομένων και των ευαίσθητων πληροφοριών (όπως π.χ. εταιρικές πληροφορίες, προσωπικά δεδομένα πελατών και συνεργατών), είναι πρωταρχικής σπουδαιότητας στον Όμιλο ΙΑΣΩ καθώς ενδεχόμενη παραβίασή τους μπορεί να έχει δυσμενείς επιπτώσεις στη φήμη του ή στον στρατηγικό του σχεδιασμό και στα δικαιώματα των ασθενών.

Προκειμένου, λοιπόν, να περιορίσουν τον σχετικό κίνδυνο, οι εταιρείες του Ομίλου ΙΑΣΩ έχουν αναπτύξει τις απαραίτητες πολιτικές και διαδικασίες ώστε να διασφαλίσουν όλες τις ευαίσθητες πληροφορίες και τα προσωπικά δεδομένα. Μερικές από αυτές, είναι:

- Η υπογραφή δήλωσης εμπιστευτικότητας και κειμένου υποχρεώσεων βάσει της νομοθεσίας για τα προσωπικά δεδομένα από όλο το προσωπικό των εταιρειών του Ομίλου περί μη παροχής σε πρόσωπο ξένο προς την επιχείρηση οποιασδήποτε πληροφορίας σχετικής με τις τεχνικές, τα απόρρητα, τις διαδικασίες, καταλόγους πελατών και οποιοδήποτε γενικά υλικό περιέλθει στη γνώση ή στην κατοχή του.
- Η υπογραφή ενημέρωσης σχετικά με την επεξεργασία των προσωπικών δεδομένων από όλο το προσωπικό και τους ασθενείς των εταιρειών του Ομίλου βάσει του Κανονισμού GDPR.
- Η πρόσβαση στα δεδομένα και τις πληροφορίες μόνο σε εξουσιοδοτημένο κατά περίπτωση προσωπικό.
- Η αποτροπή εξαγωγής χωρίς άδεια εξουσιοδοτημένων εκπροσώπων της εταιρείας οποιουδήποτε υλικού και εγγράφου.

Δεν υπάρχει εκκρεμής δίκη ή άλλη ανάλογη διαδικασία κατά εταιρείας του Ομίλου ΙΑΣΩ, βάσει καταγγελίας ή παραπόνου όσον αφορά την διάδοση πληροφοριών και προσωπικών δεδομένων (ευαίσθητων και μη) ασθενών/πελατών τους.

14. Ανθρώπινα δικαιώματα

Οι εταιρείες του Ομίλου ΙΑΣΩ, παρέχουν ίσες ευκαιρίες σε όλους τους ανθρώπους ανεξάρτητα από το φύλο, την ηλικία, την εθνική καταγωγή, το θρήσκευμα, το χρώμα ή τις πολιτικές πεποιθήσεις τους. Καμία ανοχή δεν υπάρχει σε περιπτώσεις διακρίσεων στον χώρο εργασίας ή καταπάτησης ανθρωπίνων δικαιωμάτων. Ιδιαίτερη ευαισθησία δείχνουν στην απασχόληση Ατόμων με Ειδικές Ανάγκες σε κατάλληλες θέσεις.

15. Καταπολέμηση διαφθοράς και δωροδοκίας

Ο Όμιλος ΙΑΣΩ αποδίδει πολύ μεγάλη σημασία στην καταπολέμηση των κρουσμάτων διαφθοράς/δωροδοκίας και για το λόγο αυτό, έχει εδραιώσει ισχυρή σχέση εμπιστοσύνης με τους πελάτες, τους προμηθευτές, τους μετόχους και τους επενδυτές του.

Παραβατική συμπεριφορά (π.χ. απάτη, διαφθορά, δωροδοκία, υπεξαίρεση, κλοπή, ξέπλυμα χρήματος, παραποίηση των οικονομικών αναφορών ή οποιαδήποτε προσπάθεια συγκάλυψης των ανωτέρω) που διαπράττονται είτε εντός της Εταιρείας κατά την εκτέλεση των καθηκόντων των εργαζομένων της, είτε εκτός της Εταιρείας, με τη συμμετοχή συνεργατών (π.χ. πελατών, προμηθευτών, λοιπών συνεργατών), δεν είναι αποδεκτά και αποτελούν λόγο καταγγελίας της σύμβασης ή διακοπής της συνεργασίας και λήψης των μέτρων που ορίζει ο νόμος.

Η διαφύλαξη της διαφάνειας συνιστά απόλυτη προτεραιότητα για την Διοίκηση και παρόλο που δεν έχουν αναφερθεί περιπτώσεις διαφθοράς, δεν επαναπαύεται αλλά αντιθέτως δεσμεύεται για συνεχή βελτίωση.

Μετά από αυτά παρακαλούμε όπως εγκρίνετε την Κατάσταση Χρηματοοικονομικής Θέσης, Κατάσταση Συνολικού Εισοδήματος, Κατάσταση Μεταβολών Ιδίων Κεφαλαίων, Κατάσταση Ταμειακών Ροών, την περίληψη σημαντικών λογιστικών αρχών και μεθόδων και τις λοιπές επεξηγηματικές πληροφορίες της χρήσης 2021 (01/01/2021 - 31/12/2021),

Μαρούσι, 20/6/2022

Ο Πρόεδρος του Δ.Σ.

Γ. Σταματίου

Έκθεση Ανεξάρτητου Ορκωτού Ελεγκτή Λογιστή

Προς τους Μετόχους της εταιρείας «ΙΑΣΩ ΙΔΙΩΤΙΚΗ ΓΕΝΙΚΗ ΜΑΙΕΥΤΙΚΗ-ΓΥΝΑΙΚΟΛΟΓΙΚΗ & ΠΑΙΔΙΑΤΡΙΚΗ ΚΛΙΝΙΚΗ - ΔΙΑΓΝΩΣΤΙΚΟ, ΘΕΡΑΠΕΥΤΙΚΟ & ΕΡΕΥΝΗΤΙΚΟ ΚΕΝΤΡΟ Α.Ε.»

Έκθεση Ελέγχου επί των Εταιρικών και Ενοποιημένων Χρηματοοικονομικών Καταστάσεων

Γνώμη

Έχουμε ελέγξει τις συνημμένες εταιρικές και ενοποιημένες χρηματοοικονομικές καταστάσεις της εταιρείας «ΙΑΣΩ ΙΔΙΩΤΙΚΗ ΓΕΝΙΚΗ ΜΑΙΕΥΤΙΚΗ-ΓΥΝΑΙΚΟΛΟΓΙΚΗ & ΠΑΙΔΙΑΤΡΙΚΗ ΚΛΙΝΙΚΗ - ΔΙΑΓΝΩΣΤΙΚΟ, ΘΕΡΑΠΕΥΤΙΚΟ & ΕΡΕΥΝΗΤΙΚΟ ΚΕΝΤΡΟ Α.Ε.» (η Εταιρεία), οι οποίες αποτελούνται από την εταιρική και ενοποιημένη κατάσταση χρηματοοικονομικής θέσης της 31^{ης} Δεκεμβρίου 2021, τις εταιρικές και ενοποιημένες καταστάσεις συνολικού εισοδήματος, μεταβολών ιδίων κεφαλαίων και ταμειακών ροών της χρήσεως που έληξε την ημερομηνία αυτή, καθώς και περίληψη σημαντικών λογιστικών αρχών και μεθόδων και λοιπές επεξηγηματικές πληροφορίες.

Κατά τη γνώμη μας, οι συνημμένες εταιρικές και ενοποιημένες χρηματοοικονομικές καταστάσεις παρουσιάζουν εύλογα, από κάθε ουσιώδη άποψη, την οικονομική θέση της εταιρείας «ΙΑΣΩ ΙΔΙΩΤΙΚΗ ΓΕΝΙΚΗ ΜΑΙΕΥΤΙΚΗ-ΓΥΝΑΙΚΟΛΟΓΙΚΗ & ΠΑΙΔΙΑΤΡΙΚΗ ΚΛΙΝΙΚΗ - ΔΙΑΓΝΩΣΤΙΚΟ, ΘΕΡΑΠΕΥΤΙΚΟ & ΕΡΕΥΝΗΤΙΚΟ ΚΕΝΤΡΟ Α.Ε.» και των θυγατρικών αυτής (ο Όμιλος) κατά την 31^η Δεκεμβρίου 2021, τη χρηματοοικονομική τους επίδοση και τις ταμειακές τους ροές για τη χρήση που έληξε την ημερομηνία αυτή σύμφωνα με τα Διεθνή Πρότυπα Χρηματοοικονομικής Αναφοράς, όπως αυτά έχουν υιοθετηθεί από την Ευρωπαϊκή Ένωση.

Βάση γνώμης

Διενεργήσαμε τον έλεγχό μας σύμφωνα με τα Διεθνή Πρότυπα Ελέγχου (ΔΠΕ) όπως αυτά έχουν ενσωματωθεί στην Ελληνική Νομοθεσία. Οι ευθύνες μας, σύμφωνα με τα πρότυπα αυτά περιγράφονται περαιτέρω στην ενότητα της έκθεσής μας “Ευθύνες ελεγκτή για τον έλεγχο των εταιρικών και ενοποιημένων χρηματοοικονομικών καταστάσεων”. Είμαστε ανεξάρτητοι από την Εταιρεία και τις ενοποιούμενες θυγατρικές της, καθ’ όλη τη διάρκεια του διορισμού μας, σύμφωνα με τον Κώδικα Δεοντολογίας για Επαγγελματίες Ελεγκτές του Συμβουλίου Διεθνών Προτύπων Δεοντολογίας Ελεγκτών, όπως αυτός έχει ενσωματωθεί στην Ελληνική Νομοθεσία και τις απαιτήσεις δεοντολογίας που σχετίζονται με τον έλεγχο των εταιρικών και ενοποιημένων χρηματοοικονομικών καταστάσεων στην Ελλάδα και έχουμε εκπληρώσει τις δεοντολογικές μας υποχρεώσεις σύμφωνα με τις απαιτήσεις της ισχύουσας νομοθεσίας και του προαναφερόμενου Κώδικα Δεοντολογίας. Πιστεύουμε ότι τα ελεγκτικά τεκμήρια που έχουμε αποκτήσει είναι επαρκή και κατάλληλα να παρέχουν βάση για τη γνώμη μας.

Άλλες πληροφορίες

Η διοίκηση είναι υπεύθυνη για τις άλλες πληροφορίες. Οι άλλες πληροφορίες περιλαμβάνονται στην Έκθεση Διαχείρισης του Διοικητικού Συμβουλίου, για την οποία γίνεται σχετική αναφορά στην “Έκθεση επί άλλων Νομικών και Κανονιστικών Απαιτήσεων”, αλλά δεν περιλαμβάνουν τις χρηματοοικονομικές καταστάσεις και την έκθεση ελέγχου επί αυτών.

Η γνώμη μας επί των χρηματοοικονομικών καταστάσεων δεν καλύπτει τις άλλες πληροφορίες και δεν εκφράζουμε με τη γνώμη αυτή οποιασδήποτε μορφής συμπέρασμα διασφάλισης επί αυτών.

Σε σχέση με τον έλεγχό μας επί των χρηματοοικονομικών καταστάσεων, η ευθύνη μας είναι να αναγνώσουμε τις άλλες πληροφορίες και με τον τρόπο αυτό, να εξετάσουμε εάν οι άλλες πληροφορίες είναι ουσιωδώς ασυνεπείς με τις χρηματοοικονομικές καταστάσεις ή τις γνώσεις που αποκτήσαμε κατά τον έλεγχο ή αλλιώς φαίνεται να είναι ουσιωδώς εσφαλμένες. Εάν, με βάση τις εργασίες που έχουμε εκτελέσει, καταλήξουμε στο συμπέρασμα ότι υπάρχει ουσιώδης σφάλμα σε αυτές τις άλλες πληροφορίες, είμαστε υποχρεωμένοι να αναφέρουμε το γεγονός αυτό. Δεν έχουμε τίποτα να αναφέρουμε σχετικά με το θέμα αυτό.

Ευθύνες της διοίκησης επί των εταιρικών και ενοποιημένων χρηματοοικονομικών καταστάσεων

Η διοίκηση έχει την ευθύνη για την κατάρτιση και εύλογη παρουσίαση των εταιρικών και ενοποιημένων χρηματοοικονομικών καταστάσεων σύμφωνα με τα ΔΠΧΑ όπως αυτά έχουν υιοθετηθεί από την Ευρωπαϊκή Ένωση, όπως και για εκείνες τις δικλίδες εσωτερικού ελέγχου που η διοίκηση καθορίζει ως απαραίτητες, ώστε να καθίσταται δυνατή η κατάρτιση των εταιρικών και ενοποιημένων χρηματοοικονομικών καταστάσεων απαλλαγμένων από ουσιώδες σφάλμα, που οφείλεται είτε σε απάτη είτε σε λάθος.

Κατά την κατάρτιση των εταιρικών και ενοποιημένων χρηματοοικονομικών καταστάσεων, η διοίκηση είναι υπεύθυνη για την αξιολόγηση της ικανότητας της Εταιρείας και του Ομίλου να συνεχίσουν τη δραστηριότητά τους, γνωστοποιώντας όπου συντρέχει τέτοια περίπτωση, τα θέματα που σχετίζονται με τη συνεχιζόμενη δραστηριότητα και τη χρήση της λογιστικής αρχής της συνεχιζόμενης δραστηριότητας, εκτός και εάν η διοίκηση είτε προτίθεται να ρευστοποιήσει την Εταιρεία και τον Όμιλο ή να διακόψει τη δραστηριότητά τους ή δεν έχει άλλη ρεαλιστική εναλλακτική επιλογή από το να προβεί σ' αυτές τις ενέργειες.

Ευθύνες ελεγκτή για τον έλεγχο των εταιρικών και ενοποιημένων χρηματοοικονομικών καταστάσεων

Οι στόχοι μας είναι να αποκτήσουμε εύλογη διασφάλιση για το κατά πόσο οι εταιρικές και ενοποιημένες χρηματοοικονομικές καταστάσεις, στο σύνολο τους, είναι απαλλαγμένες από ουσιώδες σφάλμα, που οφείλεται είτε σε απάτη είτε σε λάθος και να εκδώσουμε έκθεση ελεγκτή, η οποία περιλαμβάνει τη γνώμη μας. Η εύλογη διασφάλιση συνιστά διασφάλιση υψηλού επιπέδου, αλλά δεν είναι εγγύηση ότι ο έλεγχος που διενεργείται σύμφωνα με τα ΔΠΕ, όπως αυτά έχουν ενσωματωθεί στην Ελληνική Νομοθεσία, θα εντοπίζει πάντα ένα ουσιώδες σφάλμα, όταν αυτό υπάρχει. Σφάλματα δύνανται να προκύψουν από απάτη ή από λάθος και θεωρούνται ουσιώδη όταν, μεμονωμένα ή αθροιστικά, θα μπορούσε εύλογα να αναμένεται ότι θα επηρέαζαν τις οικονομικές αποφάσεις των χρηστών, που λαμβάνονται με βάση αυτές τις εταιρικές και ενοποιημένες χρηματοοικονομικές καταστάσεις.

Ως καθήκον του ελέγχου, σύμφωνα με τα ΔΠΕ όπως αυτά έχουν ενσωματωθεί στην Ελληνική Νομοθεσία, ασκούμε επαγγελματική κρίση και διατηρούμε επαγγελματικό σκεπτικισμό καθ' όλη τη διάρκεια του ελέγχου. Επίσης:

- Εντοπίζουμε και αξιολογούμε τους κινδύνους ουσιώδους σφάλματος στις εταιρικές και ενοποιημένες χρηματοοικονομικές καταστάσεις, που οφείλεται είτε σε απάτη είτε σε λάθος, σχεδιάζοντας και διενεργώντας ελεγκτικές διαδικασίες που ανταποκρίνονται στους κινδύνους αυτούς και αποκτούμε ελεγκτικά τεκμήρια που είναι επαρκή και κατάλληλα για να παρέχουν βάση για τη γνώμη μας. Ο κίνδυνος μη εντοπισμού ουσιώδους σφάλματος που οφείλεται σε απάτη είναι υψηλότερος από αυτόν που οφείλεται σε λάθος, καθώς η απάτη μπορεί να εμπεριέχει συμπαιγνία, πλαστογραφία, εσκεμμένες παραλείψεις, ψευδείς διαβεβαιώσεις ή παράκαμψη των δικλίδων εσωτερικού ελέγχου.
- Κατανοούμε τις δικλίδες εσωτερικού ελέγχου που σχετίζονται με τον έλεγχο, με σκοπό το σχεδιασμό ελεγκτικών διαδικασιών κατάλληλων για τις περιστάσεις, αλλά όχι με σκοπό τη διατύπωση γνώμης επί της αποτελεσματικότητας των δικλίδων εσωτερικού ελέγχου της Εταιρείας και του Ομίλου.
- Αξιολογούμε την καταλληλότητα των λογιστικών αρχών και μεθόδων που χρησιμοποιήθηκαν και το εύλογο των λογιστικών εκτιμήσεων και των σχετικών γνωστοποιήσεων που έγιναν από τη διοίκηση.
- Αποφαινόμαστε για την καταλληλότητα της χρήσης από τη διοίκηση της λογιστικής αρχής της συνεχιζόμενης δραστηριότητας και με βάση τα ελεγκτικά τεκμήρια που αποκτήθηκαν για το εάν υπάρχει ουσιώδης αβεβαιότητα σχετικά με γεγονότα ή συνθήκες που μπορεί να υποδηλώνουν ουσιώδη αβεβαιότητα ως προς την ικανότητα της Εταιρείας και του Ομίλου να συνεχίσουν τη δραστηριότητά τους. Εάν συμπεράνουμε ότι υφίσταται ουσιώδης αβεβαιότητα, είμαστε υποχρεωμένοι στην έκθεση ελεγκτή να επιστήσουμε την προσοχή στις σχετικές γνωστοποιήσεις των εταιρικών και ενοποιημένων χρηματοοικονομικών καταστάσεων ή εάν αυτές οι γνωστοποιήσεις είναι ανεπαρκείς να διαφοροποιήσουμε τη γνώμη μας. Τα συμπεράσματά μας βασίζονται σε ελεγκτικά τεκμήρια που

αποκτώνται μέχρι την ημερομηνία της έκθεσης ελεγκτή. Ωστόσο, μελλοντικά γεγονότα ή συνθήκες ενδέχεται να έχουν ως αποτέλεσμα η Εταιρεία και ο Όμιλος να παύσουν να λειτουργούν ως συνεχιζόμενη δραστηριότητα.

- Αξιολογούμε τη συνολική παρουσίαση, τη δομή και το περιεχόμενο των εταιρικών και ενοποιημένων χρηματοοικονομικών καταστάσεων, συμπεριλαμβανομένων των γνωστοποιήσεων, καθώς και το κατά πόσο οι εταιρικές και ενοποιημένες χρηματοοικονομικές καταστάσεις απεικονίζουν τις υποκείμενες συναλλαγές και τα γεγονότα με τρόπο που επιτυγχάνεται η εύλογη παρουσίαση.
- Αποκτούμε επαρκή και κατάλληλα ελεγκτικά τεκμήρια αναφορικά με την χρηματοοικονομική πληροφόρηση των οντοτήτων ή των επιχειρηματικών δραστηριοτήτων εντός του Ομίλου για την έκφραση γνώμης επί των εταιρικών και ενοποιημένων χρηματοοικονομικών καταστάσεων. Είμαστε υπεύθυνοι για την καθοδήγηση, την επίβλεψη και την εκτέλεση του ελέγχου της Εταιρείας και των θυγατρικών της. Παραμένουμε αποκλειστικά υπεύθυνοι για την ελεγκτική μας γνώμη.

Μεταξύ άλλων θεμάτων, κοινοποιούμε στη διοίκηση, το σχεδιαζόμενο εύρος και το χρονοδιάγραμμα του ελέγχου, καθώς και σημαντικά ευρήματα του ελέγχου, συμπεριλαμβανομένων όποιων σημαντικών ελλείψεων στις δικλίδες εσωτερικού ελέγχου εντοπίζουμε κατά τη διάρκεια του ελέγχου μας.

Έκθεση επί άλλων Νομικών και Κανονιστικών Απαιτήσεων

Λαμβάνοντας υπόψη ότι η διοίκηση έχει την ευθύνη για την κατάρτιση της Έκθεσης Διαχείρισης του Διοικητικού Συμβουλίου κατ' εφαρμογή των διατάξεων της παραγράφου 5 του άρθρου 2 (μέρος Β) του Ν. 4336/2015, σημειώνουμε ότι:

- α) Κατά τη γνώμη μας η Έκθεση Διαχείρισης του Διοικητικού Συμβουλίου έχει καταρτισθεί σύμφωνα με τις ισχύουσες νομικές απαιτήσεις των άρθρων 150 και 153 του Ν. 4548/2018 και το περιεχόμενο αυτής αντιστοιχεί με τις συνημμένες χρηματοοικονομικές καταστάσεις της χρήσης που έληξε την 31.12.2021.
- β) Με βάση τη γνώση που αποκτήσαμε κατά τον έλεγχό μας, για την εταιρεία «ΙΑΣΩ ΙΔΙΩΤΙΚΗ ΓΕΝΙΚΗ ΜΑΙΕΥΤΙΚΗ-ΓΥΝΑΙΚΟΛΟΓΙΚΗ & ΠΑΙΔΙΑΤΡΙΚΗ ΚΛΙΝΙΚΗ - ΔΙΑΓΝΩΣΤΙΚΟ, ΘΕΡΑΠΕΥΤΙΚΟ & ΕΡΕΥΝΗΤΙΚΟ ΚΕΝΤΡΟ Α.Ε.» και το περιβάλλον της, δεν έχουμε εντοπίσει ουσιώδεις ανακρίβειες στην Έκθεση Διαχείρισης του Διοικητικού της Συμβουλίου.



BDO Ορκωτοί Ελεγκτές Α.Ε.
Λ. Μεσογείων 449, Αγ. Παρασκευή
ΑΜ ΣΟΕΛ: 173

Αγ. Παρασκευή, 29/6/2022
Ο Ορκωτός Ελεγκτής Λογιστής

Ανδρέας Κωνσταντίνου
ΑΜ/ΣΟΕΛ: 30441



ΙΑΣΩ
ΙΔΙΩΤΙΚΗ ΓΕΝΙΚΗ ΜΑΙΕΥΤΙΚΗ-ΓΥΝΑΙΚΟΛΟΓΙΚΗ & ΠΑΙΔΙΑΤΡΙΚΗ ΚΛΙΝΙΚΗ –
ΔΙΑΓΝΩΣΤΙΚΟ, ΘΕΡΑΠΕΥΤΙΚΟ & ΕΡΕΥΝΗΤΙΚΟ ΚΕΝΤΡΟ Α.Ε.

ΕΤΗΣΙΕΣ ΕΝΟΠΟΙΗΜΕΝΕΣ ΚΑΙ ΕΤΑΙΡΙΚΕΣ ΧΡΗΜΑΤΟΟΙΚΟΝΟΜΙΚΕΣ
ΚΑΤΑΣΤΑΣΕΙΣ ΓΙΑ ΤΗ ΧΡΗΣΗ ΠΟΥ ΕΛΗΞΕ 31 ΔΕΚΕΜΒΡΙΟΥ 2021

Σύμφωνα με τα Διεθνή πρότυπα Χρηματοοικονομικής αναφοράς («Δ.Π.Χ.Α.»)
Όπως έχουν υιοθετηθεί από την Ευρωπαϊκή Ένωση
Για την χρήση από 01 Ιανουαρίου έως 31 Δεκεμβρίου 2021

ΚΑΤΑΣΤΑΣΗ ΣΥΝΟΛΙΚΩΝ ΕΙΣΟΔΗΜΑΤΩΝ ΤΗΣ ΧΡΗΣΗΣ 01/01/2021 – 31/12/2021

	Σήμ.	ΟΜΙΛΟΣ		ΕΤΑΙΡΕΙΑ	
		31/12/2021	Αναπροσ/να 31/12/2020	31/12/2021	Αναπροσ/να 31/12/2020
Κύκλος εργασιών μετά Rebate & Clawback	4	122.466.688,97	97.011.030,38	98.386.821,23	75.780.179,11
Κόστος πωληθέντων		-99.036.001,24	-77.628.714,61	-78.315.686,15	-57.128.210,19
Μικτά κέρδη		23.430.687,73	19.382.315,77	20.071.135,08	18.651.968,92
Λοιπά έσοδα	6	3.702.836,75	4.797.342,91	3.121.815,83	3.551.989,00
Εξοδα διοικητικής λειτουργίας		-7.259.777,94	-5.690.227,45	-6.360.464,40	-4.733.796,28
Εξοδα λειτουργίας διαθέσεως		-2.801.638,43	-2.406.671,61	-2.414.175,33	-2.083.429,89
Λοιπά έξοδα εκμετάλλευσης	7	-484.646,22	-3.491.960,23	-310.298,81	-3.153.602,13
Κέρδη προ φόρων, χρηματοδοτικών, επενδυτικών αποτ/των και αποσβέσεων		26.781.901,83	20.404.342,74	22.028.635,80	17.511.709,19
Αποσβέσεις		-10.194.439,94	-7.813.543,35	-7.920.623,43	-5.278.579,57
Κέρδη προ φόρων, χρηματοδοτικών, επενδυτικών αποτελεσμάτων		16.587.461,89	12.590.799,39	14.108.012,37	12.233.129,62
Χρηματοοικονομικά Έσοδα	8	1.294,85	50.105,78	1.770.571,57	2.105.186,28
Χρηματοοικονομικά Έξοδα	8	-2.928.488,42	-3.352.633,78	-2.838.215,42	-2.674.996,90
Κέρδη από Αναπροσαρμογή Εύλογης αξίας Ιδιοχρησιμοποιούμενων ακινήτων		0,00	-1.231.397,96	0,00	-929.423,94
Απομείωση στοιχείων Ενεργητικού		0,00	0,00	-271.644,74	-938.488,28
Κέρδος / Ζημία από πώληση θυγατρικής εταιρείας		0,00	-4.310.454,31	0,00	-61.511,72
Λοιπά χρηματοοικονομικά αποτελέσματα		32.600,34	0,00	32.600,34	0,00
Κέρδη προ φόρων		13.692.868,66	3.746.419,12	12.801.324,12	9.733.895,06
Φόρος Εισοδήματος	9	-5.615.353,76	-4.549.588,60	-5.234.428,39	-4.306.073,77
Κέρδη μετά από φόρους (Α)		8.077.514,90	-803.169,48	7.566.895,73	5.427.821,29
Κατανέμονται σε:					
Μετόχους της μητρικής		8.073.086,09	72.538,19		
Δικαιώματα μειοψηφίας (κέρδη/ζημιές)		4.428,81	-875.707,67		

*Στα συγκριτικά στοιχεία συγκεκριμένων κονδυλίων έχουν γίνει αναταξινομήσεις για σκοπούς συγκρισιμότητας (σημ. 2.3.24)
Οι σημειώσεις στις σελίδες 43 έως και 113 αποτελούν αναπόσπαστο μέρος αυτών των Χρηματοοικονομικών Καταστάσεων.

ΚΑΤΑΣΤΑΣΗ ΛΟΙΠΩΝ ΣΥΝΟΛΙΚΩΝ ΕΙΣΟΔΗΜΑΤΩΝ ΤΗΣ ΧΡΗΣΗΣ 01/01/2021-31/12/2021

	ΟΜΙΛΟΣ		ΕΤΑΙΡΕΙΑ	
	31/12/2021	Αναπροσ/να 31/12/2020*	31/12/2021	Αναπροσ/να 31/12/2020*
Κέρδη μετά από φόρους (Α)	8.077.514,90	-803.169,48	7.566.895,73	5.427.821,29
Κατανέμονται σε:				
Μετόχους της μητρικής	8.073.086,09	72.538,19		
Δικαιώματα μειοψηφίας (κέρδη/ζημίες)	4.428,81	-875.707,67		
Λοιπά συνολικά έσοδα				
<i>Στοιχεία που δεν θα ανακατατάσσονται μεταγενέστερα στα αποτελέσματα</i>				
Κέρδη/Ζημίες από αναπροσαρμογή εύλογης αξίας				
Ιδιοχρησιμοποιούμενων ακινήτων	0,00	5.904.831,44	0,00	7.555.848,44
Απομείωση διαθεσίμων προς πώληση χρηματοοικονομικών στοιχείων	0,00	0,00	0,00	0,00
Αναγνώριση αναλογιστικών κερδών/ζημιών	-72.826,20	121.138,42	-75.713,89	98.243,44
Αναβαλλόμενος Φόρος	-230.763,66	-1.318.551,09	-230.128,37	-1.709.300,38
Φόρος Εισοδήματος	0,00	0,00	0,00	0,00
Λοιπές προσαρμογές	0,00	0,00	0,00	0,00
Προσαρμογή αναβαλλόμενης φορολογίας λόγω αλλαγής φορολογικού συντελεστή	1.398.839,48	0,00	1.048.130,18	0,00
Λοιπά συνολικά εισοδήματα μετά από φόρους (Β)	1.095.249,62	4.707.418,77	742.287,92	5.944.791,50
Συγκεντρωτικά συνολικά έσοδα μετά από φόρους (Α)+(Β)	9.172.764,52	3.904.249,28	8.309.183,65	11.372.612,79
Κατανέμονται σε:				
Μετόχους της μητρικής	9.109.114,20	4.243.614,58		
Δικαιώματα μειοψηφίας (κέρδη/ζημίες)	63.650,32	-339.365,30		

*Στα συγκριτικά στοιχεία συγκεκριμένων κονδυλίων έχουν γίνει αναταξινομήσεις για σκοπούς συγκρισιμότητας (σημ. 2.3.24)
Οι σημειώσεις στις σελίδες 43 έως και 113 αποτελούν αναπόσπαστο μέρος αυτών των Χρηματοοικονομικών Καταστάσεων.

ΚΑΤΑΣΤΑΣΗ ΧΡΗΜΑΤΟΟΙΚΟΝΟΜΙΚΗΣ ΘΕΣΗΣ ΤΗΝ 31/12/2021

Σήμ.	ΟΜΙΛΟΣ		ΕΤΑΙΡΕΙΑ		
	31/12/2021	Αναπροσ/να 31/12/2020	31/12/2021	Αναπροσ/να 31/12/2020	
ΕΝΕΡΓΗΤΙΚΟ					
Μη Κυκλοφορούν ενεργητικό:					
Υπεραξία	10	2.671.668,53	0,00	2.671.668,53	0,00
Ενσώματα πάγια	11	170.716.739,97	166.224.729,78	119.866.782,59	115.085.767,59
Επενδύσεις σε ακίνητα	13	13.628.229,48	13.628.229,48	0,00	0,00
Πάγια περιουσιακά στοιχεία με δικαίωμα χρήσης	12	4.152.733,91	1.222.653,29	2.703.864,91	91.776,29
Αύλα περιουσιακά στοιχεία	14	19.583.317,64	7.241.685,19	19.529.978,62	7.241.685,17
Επενδύσεις σε θυγατρικές επιχειρήσεις	15	0,00	0,00	12.963.798,26	13.235.443,00
Δάνεια και απαιτήσεις	16	0,00	0,00	45.540.289,45	47.540.289,45
Λοιπές μακροπρόθεσμες απαιτήσεις	31	17.483,10	88.078,30	13.550,99	68.646,19
Σύνολο μη κυκλοφορούντος ενεργητικού		210.770.172,63	188.405.376,04	203.289.933,35	183.263.607,69
Κυκλοφορούν ενεργητικό:					
Αποθέματα	18	4.053.347,32	2.929.895,46	2.604.805,72	1.867.011,54
Πελάτες	17	23.995.035,32	13.446.824,45	21.574.199,39	11.768.998,70
Λοιπές απαιτήσεις	17	10.481.923,34	9.276.301,49	9.113.510,86	8.217.326,19
Ταμειακά διαθέσιμα και ισοδύναμα	19	27.842.244,04	29.000.175,22	22.925.637,11	25.510.573,77
Σύνολο κυκλοφορούντος ενεργητικού		66.372.550,02	54.653.196,62	56.218.153,08	47.363.910,20
Σύνολο ενεργητικού		277.142.722,65	243.058.572,66	259.508.086,43	230.627.517,89
ΥΠΟΧΡΕΩΣΕΙΣ & ΙΔΙΑ ΚΕΦΑΛΑΙΑ					
Ίδια κεφάλαια:					
Μετοχικό κεφάλαιο	28	27.814.799,88	53.748.971,76	27.814.799,88	53.748.971,76
Αποθεματικά Υπέρ το άρτιο	28	17.343.682,04	17.343.682,04	17.343.682,04	17.343.682,04
Αποθεματικά εύλογης αξίας	30	52.260.720,45	50.920.701,97	40.877.076,93	39.828.946,75
Αποθεματικά συγχώνευσης	30	-46.308.826,66	0,00	-46.308.826,66	0,00
Λοιπά αποθεματικά	30	9.178.657,35	8.825.652,41	8.979.175,54	8.635.399,42
Ίδιες μετοχές	29	0,00	-303.608,58	0,00	-303.608,58
Κέρδη (ζημιές) εις νέον		11.338.045,64	4.406.991,81	18.476.110,80	12.280.662,11
Σύνολο ιδίων κεφαλαίων μετόχων μητρικής		71.627.078,70	134.942.391,41	67.182.018,53	131.534.053,50
Δικαιώματα μειοψηφίας		-2.535.858,43	-2.599.508,74	0,00	0,00
Σύνολο ιδίων κεφαλαίων		69.091.220,27	132.342.882,67	67.182.018,53	131.534.053,50
Υποχρεώσεις:					
Μακροπρόθεσμες υποχρεώσεις					
Μακροπρόθεσμος Δανεισμός	20	129.715.663,31	63.093.384,87	129.715.663,31	63.093.384,87
Αναβαλλόμενες φορολογικές υποχρεώσεις	24	12.078.783,28	7.988.576,53	9.831.851,11	5.651.993,66
Υποχρεώσεις από μισθώσεις	34	2.867.573,11	469.831,39	2.398.085,83	63.225,29
Προβλέψεις παροχών προσωπικού λόγω έξοδου από την υπηρεσία	22	1.116.116,11	949.235,97	998.689,30	843.876,87
Λοιπές μακροπρόθεσμες υποχρεώσεις	32	9.834.667,37	5.032.538,98	4.112.466,99	2.653.267,74
Λοιπές μακροπρόθεσμες Προβλέψεις	33	2.759.068,30	2.736.928,30	2.716.863,49	2.694.723,49
Σύνολο μακροπρόθεσμων υποχρεώσεων		158.371.871,48	80.270.496,04	149.773.620,03	75.000.471,92
Βραχυπρόθεσμες υποχρεώσεις					
Προμηθευτές και λοιπές εμπορικές υποχρεώσεις	21	21.653.065,86	12.575.203,26	16.599.410,15	7.800.176,34
Υποχρεώσεις από μισθώσεις βραχυπρόθεσμες	34	608.507,99	262.184,02	284.455,86	29.589,53
Τρέχων φόρος εισοδήματος	9	329.165,00	71.495,79	236.569,12	0,00
Βραχυπρόθεσμα Δάνεια	20	8.126.064,39	7.264.083,30	8.126.064,39	7.264.083,30
Λοιπές Υποχρεώσεις		18.962.827,67	10.272.227,58	17.305.948,35	8.999.143,30
Σύνολο βραχυπρόθεσμων υποχρεώσεων		49.679.630,91	30.445.193,95	42.552.447,87	24.092.992,47
Σύνολο Υποχρεώσεων		208.051.502,38	110.715.689,99	192.326.067,90	99.093.464,39
Σύνολο Ιδίων Κεφαλαίων και Υποχρεώσεων		277.142.722,65	243.058.572,66	259.508.086,43	230.627.517,89

*Στα συγκριτικά στοιχεία συγκεκριμένων κονδυλίων έχουν γίνει αναταξινομήσεις για σκοπούς συγκρισιμότητας (σημ. 2.3.24)
Οι σημειώσεις στις σελίδες 43 έως και 113 αποτελούν αναπόσπαστο μέρος αυτών των Χρηματοοικονομικών Καταστάσεων.

ΚΑΤΑΣΤΑΣΗ ΤΑΜΕΙΑΚΩΝ ΡΟΩΝ ΤΗΣ ΧΡΗΣΗΣ 01/01/2021-31/12/2021

Σήμ.	ΟΜΙΛΟΣ		ΕΤΑΙΡΕΙΑ	
	01/01/2021-31/12/2021	Αναπροσ/να 01/01/2020-31/12/2020	01/01/2021-31/12/2021	Αναπροσ/να 01/01/2020-31/12/2020
Λειτουργικές δραστηριότητες				
Κέρδη προ φόρων	13.692.868,66	6.995.362,67	12.801.324,12	9.733.895,06
Πλέον / μείον προσαρμογές για:				
Αποσβέσεις	10.194.439,94	7.813.543,35	7.920.623,43	5.278.579,57
Προβλέψεις	1.384.746,19	2.231.987,80	1.203.801,00	2.168.007,52
Κέρδη/ζημιές από πώληση θυγατρικής	0,00	61.511,72	0,00	61.511,72
Απομείωση στοιχείων Ενεργητικού	0,00	2.231.397,00	271.644,74	1.867.912,22
Χρεωστικοί τόκοι και συναφή έξοδα	2.928.488,42	3.295.429,27	2.838.215,42	2.613.485,18
Πιστωτικοί τόκοι	-33.895,19	-51.080,72	-1.803.171,91	-2.106.161,22
Λοιπές προσαρμογές	9.096.718,80	5.076.082,91	6.047.224,13	2.629.906,88
Λειτουργικό κέρδος προ μεταβολών κεφαλαίου κίνησης	37.263.366,82	27.654.234,00	29.279.660,93	22.247.136,93
Μεταβολές κεφαλαίου κίνησης				
(Αύξηση)/μείωση αποθεμάτων	-1.123.451,86	-1.115.637,64	-737.794,18	-794.985,84
(Αύξηση)/μείωση απαιτήσεων	-21.807.604,59	-8.110.154,81	-17.590.122,60	-5.271.946,46
Αύξηση/(μείωση) υποχρεώσεων	25.529.427,83	2.086.000,99	21.012.379,45	172.641,00
(Αύξηση)/Μείωση λοιπών λογαριασμών Ενεργητικού	70.595,20	55.024,00	55.095,20	42.024,00
Εκροή προβλέψεων	-2.000,00	-16.000,00	-2.000,00	-16.000,00
Ταμειακές ροές από λειτουργικές δραστηριότητες	39.930.333,40	20.553.466,54	32.017.218,80	16.378.869,63
Λειτουργικές δραστηριότητες				
Καταβληθέντες τόκοι	-2.397.534,24	-2.423.383,63	-2.323.538,70	-2.322.586,16
Καταβληθείς φόροι εισοδήματος	-101.479,69	-24.786,00	0,00	0,00
Καθαρές ταμειακές ροές από λειτουργικές δραστηριότητες (Α)	37.431.319,47	18.105.296,91	29.693.680,10	14.056.283,47
Επενδυτικές δραστηριότητες				
Αγορές ενσώματων παγίων	-15.106.195,83	-8.335.358,55	-12.958.996,22	-7.393.231,81
Αγορές άυλων περιουσιακών στοιχείων	-17.314.696,41	-6.920.900,61	-17.314.696,41	-6.920.900,61
Πωλήσεις ενσώματων παγίων	3.000,77	1.769,66	3.000,77	1.769,66
Επενδύσεις σε θυγατρικές εταιρείες	0,00	0,96	0,00	372.312,00
Ταμειακά διαθέσιμα από εκποίηση θυγατρικής εταιρείας	0,00	-167.792,11	0,00	0,00
Τόκοι που εισπράχθηκαν	1.294,85	73.429,59	1.786.841,11	2.110.635,09
Εισπράξεις/Πληρωμές σε συνδεδεμένα μέρη	0,00	0,00	2.000.021,25	285.743,28
Καθαρές ταμειακές ροές από επενδυτικές δραστηριότητες (Β)	-32.416.596,62	-15.348.851,06	-26.483.829,50	-11.543.672,39
Χρηματοδοτικές δραστηριότητες				
Πώληση Ιδίων μετοχών	336.208,92	-252.933,67	336.208,92	-252.933,67
Μερίσματα πληρωθέντα σε μετόχους της μητρικής	0,00	-6.107.807,63	0,00	-6.107.807,63
Δάνεια αναληφθέντα	6.227.800,00	9.576.000,00	6.227.800,00	9.576.000,00
Αποπληρωμή δανεισμού	-12.562.212,21	-10.798.781,80	-12.562.212,21	-10.798.781,80
Πληρωμές τόκων για μισθώσεις	-42.198,96	-46.378,96	-9.993,37	-2.724,52
Εξοφλήσεις υποχρεώσεων από μισθώσεις (χρεολύσια)	-437.083,00	-237.680,44	-91.421,82	-18.052,72
Καθαρές ταμειακές ροές από Χρηματοδοτικές δραστηριότητες (Γ)	-6.477.485,25	-7.867.582,50	-6.099.618,48	-7.604.300,34
Καθαρή (μείωση)/αύξηση στα ταμειακά διαθέσιμα και ισοδύναμα (Α+Β+Γ)	-1.462.762,40	-5.111.136,65	-2.889.767,88	-5.091.689,26
Ταμειακά διαθέσιμα από συγχώνευση	304.831,22		304.831,22	
Ταμειακά διαθέσιμα και ισοδύναμα στην αρχή της χρήσεως	29.000.175,22	34.111.311,87	25.510.573,77	30.602.263,03
Ταμειακά διαθέσιμα και ισοδύναμα στο τέλος της χρήσεως	27.842.244,04	29.000.175,22	22.925.637,11	25.510.573,77

*Στα συγκριτικά στοιχεία συγκεκριμένων κονδυλίων έχουν γίνει αναταξινομήσεις για σκοπούς συγκρισιμότητας (σημ. 2.3.24)
Οι σημειώσεις στις σελίδες 43 έως και 113 αποτελούν αναπόσπαστο μέρος αυτών των Χρηματοοικονομικών Καταστάσεων.

ΚΑΤΑΣΤΑΣΗ ΜΕΤΑΒΟΛΩΝ ΙΔΙΩΝ ΚΕΦΑΛΑΙΩΝ ΟΜΙΛΟΥ ΤΗΣ ΧΡΗΣΗΣ 01/01/2021- 31/12/2021

	ΟΜΙΛΟΣ									
	Μετοχικό Κεφάλαιο	Υπέρ το Άρτιο	Λοιπά Αποθεματικά	Αποθεματικά Αναπροσαρμογής	Αποθεματικά συγχώνευσης	Ίδιες Μετοχές	Αναπροσ/να Σωρευμένα Κέρδη / Ζημιές	Σύνολο	Δικαιώματα Μειοψηφίας	Σύνολο Ιδίων Κεφαλαίων
Προσαρμογή λόγω αλλαγής λογιστικής πολιτικής (Δ.Λ.Π. 19)							1.843.920,86			
Σύνολο Ιδίων Κεφαλαίων Έναρξης Χρήσης (την 1η Ιανουαρίου 2020)	53.748.971,76	17.343.682,04	8.869.395,44	46.235.656,23	0,00	-50.674,91	10.943.938,76	137.090.969,32	-6.059.253,77	131.031.715,55
Συγκεντρωτικά συνολικά εισοδήματα χρήσης	0,00	0,00	0,00	4.080.994,85	0,00	0,00	79.571,10	4.160.565,95	-256.316,44	3.904.249,51
Συνολικά αποτελέσματα χρήσης	53.748.971,76	17.343.682,04	8.869.395,44	50.316.651,08	0,00	-50.674,91	11.023.509,86	141.251.535,27	-6.315.570,21	134.935.965,06
Διανομή κερδών (μερισμάτων) προηγούμενων χρήσεων	0,00	0,00	0,00	0,00	0,00	0,00	-6.107.807,63	-6.107.807,63	0,00	-6.107.807,63
Αποθεματικά δικαιωμάτων προαίρεσης αγοράς μετοχών	0,00	0,00	0,00	0,00	0,00	0,00	0,00	0,00	0,00	0,00
Αγορά/Πώληση Ιδίων μετοχών	0,00	0,00	0,00	0,00	0,00	-252.933,67	0,00	-252.933,67	0,00	-252.933,67
Σχηματισμός Τακτικού Αποθεματικού	0,00	0,00	3.897,27	0,00	0,00	0,00	-3.897,27	0,00	0,00	0,00
Αποθεματικά δικαιωμάτων προαίρεσης αγοράς μετοχών	0,00	0,00	51.598,80	0,00	0,00	0,00	0,00	51.598,80	0,00	51.598,80
Μεταβολές από εκποίηση Φυγατρικής	0,00	0,00	-99.239,10	604.050,89	0,00	0,00	-504.813,15	-1,36	3.716.061,47	3.716.060,11
Σύνολο Ιδίων Κεφαλαίων Λήξης Χρήσης (την 31η Δεκεμβρίου 2020)	53.748.971,76	17.343.682,04	8.825.652,41	50.920.701,97	0,00	-303.608,58	4.406.991,81	134.942.391,41	-2.599.508,74	132.342.882,67
Σύνολο Ιδίων Κεφαλαίων Έναρξης Χρήσης (την 1η Ιανουαρίου 2021)	53.748.971,76	17.343.682,04	8.825.652,41	50.920.701,97	0,00	-303.608,58	4.406.991,81	134.942.391,41	-2.599.508,74	132.342.882,67
Συγκεντρωτικά συνολικά εισοδήματα χρήσης	0,00	0,00	0,00	1.398.839,48	0,00	0,00	7.796.944,35	9.195.783,82	63.650,31	9.259.434,13
Συνολικά αποτελέσματα χρήσης	0,00	0,00	0,00	1.398.839,48	0,00	0,00	7.796.944,35	9.195.783,82	0,00	63.650,31
Διανομή κερδών (μερισμάτων) προηγούμενων χρήσεων	0,00	0,00	0,00	0,00	0,00	0,00	-	0,00	0,00	0,00
Αποθεματικά δικαιωμάτων προαίρεσης αγοράς μετοχών	0,00	0,00	57.802,01	0,00	0,00	0,00	0,00	57.802,01	0,00	57.802,01
Τακτικό αποθεματικό	0,00	0,00	295.202,93	0,00	0,00	0,00	-295.202,93	0,00	0,00	0,00
Αγορά/Πώληση Ιδίων μετοχών	0,00	0,00	0,00	0,00	0,00	303.608,58	0,00	303.608,58	0,00	303.608,58
Μείωση μετοχικού κεφαλαίου	-25.934.171,88	0,00	0,00	0,00	0,00	0,00	0,00	-25.934.171,88	0,00	-25.934.171,88
Αποθεματικά συγχώνευσης	0,00	0,00	0,00	0,00	-46.308.826,66	0,00	0,00	-46.308.826,66	0,00	-46.308.826,66
Κέρδη/Ζημιές εις νέον από συγχώνευσεις	0,00	0,00	0,00	0,00	0,00	0,00	-779.630,68	-779.630,68	0,00	-779.630,68
Λοιπές μεταβολές	0,00	0,00	0,00	-58.821,00	0,00	0,00	208.943,09	150.122,09	0,00	150.122,09
Σύνολο Ιδίων Κεφαλαίων Λήξης Χρήσης (την 31η Δεκεμβρίου 2021)	27.814.799,88	17.343.682,04	9.178.657,35	52.260.720,45	-46.308.826,66	0,00	11.338.045,64	71.627.078,70	0,00	-2.535.858,43

*Στα συγκριτικά στοιχεία συγκεκριμένων κονδυλίων έχουν γίνει αναταξινομήσεις για σκοπούς συγκρισιμότητας (σημ. 2.3.24)
Οι σημειώσεις στις σελίδες 43 έως και 113 αποτελούν αναπόσπαστο μέρος αυτών των Χρηματοοικονομικών Καταστάσεων.

ΚΑΤΑΣΤΑΣΗ ΜΕΤΑΒΟΛΩΝ ΙΔΙΩΝ ΚΕΦΑΛΑΙΩΝ ΕΤΑΙΡΕΙΑΣ ΤΗΣ ΧΡΗΣΗΣ 01/01/2021- 31/12/2021

	ΕΤΑΙΡΕΙΑ						Αναπροσ/να Σωρευμένα Κέρδη / Ζημιές	Σύνολο
	Μετοχικό Κεφάλαιο	Υπέρ το Άρτιο	Λοιπά Αποθεματικά	Αποθεματικά Αναπροσαρμογής	Αποθεματικά συγχώνευσης	Ίδιες Μετοχές		
Προσαρμογή λόγω αλλαγής λογιστικής πολιτικής (Δ.Λ.Π. 19)							1.540.563,10	
Σύνολο Ιδίων Κεφαλαίων Έναρξης Χρήσης (την 1η Ιανουαρίου 2020)	53.748.971,76	17.343.682,04	8.583.800,62	33.958.820,27	0,00	-50.674,91	12.885.983,43	126.470.583,21
Συγκεντρωτικά συνολικά εισοδήματα χρήσης	0,00	0,00	0,00	5.870.126,48	0,00	0,00	5.502.486,31	11.372.612,79
Συνολικά αποτελέσματα χρήσης	0,00	0,00	0,00	5.870.126,48	0,00	0,00	5.502.486,31	11.372.612,79
Διανομή κερδών (μερισμάτων) προηγούμενων χρήσεων	0,00	0,00	0,00	0,00	0,00	0,00	-6.107.807,63	-6.107.807,63
Αποθεματικά δικαιωμάτων προαίρεσης αγοράς μετοχών	0,00	0,00	51.598,80	0,00	0,00	0,00	0,00	51.598,80
Αγορά/Πώληση Ιδίων μετοχών	0,00	0,00	0,00	0,00	0,00	-252.933,67	0,00	-252.933,67
Σύνολο Ιδίων Κεφαλαίων Λήξης Χρήσης (την 31η Δεκεμβρίου 2020)	53.748.971,76	17.343.682,04	8.635.399,42	39.828.946,75	0,00	-303.608,58	12.280.662,11	131.534.053,50
Σύνολο Ιδίων Κεφαλαίων Έναρξης Χρήσης (την 1η Ιανουαρίου 2021)	53.748.971,76	17.343.682,04	8.635.399,42	39.828.946,75	0,00	-303.608,58	12.280.662,11	131.534.053,50
Συγκεντρωτικά συνολικά εισοδήματα χρήσης	0,00	0,00	0,00	1.048.130,18	0,00	0,00	7.261.053,48	8.309.183,66
Συνολικά αποτελέσματα χρήσης	0,00	0,00	0,00	1.048.130,18	0,00	0,00	7.261.053,48	8.309.183,66
Τακτικό Αποθεματικό	0,00	0,00	285.974,11	0,00	0,00	0,00	-285.974,11	0,00
Αγορά/Πώληση Ιδίων μετοχών	0,00	0,00	0,00	0,00	0,00	303.608,58	0,00	303.608,58
Μείωση μετοχικού κεφαλαίου	-25.934.171,88	0,00	0,00	0,00	0,00	0,00	0,00	-25.934.171,88
Αποθεματικά δικαιωμάτων προαίρεσης αγοράς μετοχών	0,00	0,00	57.802,01	0,00	0,00	0,00	0,00	57.802,01
Αποθεματικά συγχώνευσης	0,00	0,00	0,00	0,00	-46.308.826,66	0,00	0,00	-46.308.826,66
Κέρδη/Ζημιές εις νέον από συγχώνευσεις	0,00	0,00	0,00	0,00	0,00	0,00	-779.630,68	-779.630,68
Σύνολο Ιδίων Κεφαλαίων Λήξης Χρήσης (την 31η Δεκεμβρίου 2021)	27.814.799,88	17.343.682,04	8.979.175,54	40.877.076,93	-46.308.826,66	0,00	18.476.110,80	67.182.018,53

*Στα συγκριτικά στοιχεία συγκεκριμένων κονδυλίων έχουν γίνει αναταξινομήσεις για σκοπούς συγκρισιμότητας (σημ.2.3.24)
Οι σημειώσεις στις σελίδες 43 έως και 113 αποτελούν αναπόσπαστο μέρος αυτών των Χρηματοοικονομικών Καταστάσεων.

**ΣΗΜΕΙΩΣΕΙΣ ΕΠΙ ΤΩΝ ΕΝΟΠΟΙΗΜΕΝΩΝ ΚΑΙ ΕΤΑΙΡΙΚΩΝ
ΧΡΗΜΑΤΟΟΙΚΟΝΟΜΙΚΩΝ ΚΑΤΑΣΤΑΣΕΩΝ**

1. Γενικές πληροφορίες

Η εταιρεία «ΙΑΣΩ ΙΔΙΩΤΙΚΗ ΓΕΝΙΚΗ, ΜΑΙΕΥΤΙΚΗ-ΓΥΝΑΙΚΟΛΟΓΙΚΗ & ΠΑΙΔΙΑΤΡΙΚΗ ΚΛΙΝΙΚΗ - ΔΙΑΓΝΩΣΤΙΚΟ, ΘΕΡΑΠΕΥΤΙΚΟ & ΕΡΕΥΝΗΤΙΚΟ ΚΕΝΤΡΟ Α.Ε.» («η Εταιρεία») και οι θυγατρικές της:

1. ΙΑΣΩ ΜΑΚΕΔΟΝΙΑΣ ΟΜΙΛΟΣ ΥΓΕΙΑΣ ΒΟΡΕΙΟΥ ΕΛΛΑΔΟΣ ΜΟΝΟΠΡΟΣΩΠΗ Α.Ε.
2. ΙΑΣΩ ΝΟΤΙΩΝ ΠΡΟΑΣΤΙΩΝ ΓΕΝΙΚΗ ΚΛΙΝΙΚΗ ΙΔΙΩΤΙΚΟ ΜΑΙΕΥΤΗΡΙΟ ΜΟΝΟΠΡΟΣΩΠΗ Α.Ε.
3. ΣΥΓΧΡΟΝΟ ΠΟΛΥΔΥΝΑΜΟ ΚΕΝΤΡΟ ΑΠΟΘΕΡΑΠΕΙΑΣ ΑΠΟΚΑΤΑΣΤΑΣΗΣ Α.Ε.
4. ΙΑΣΩ ΕΠΙΧΕΙΡΗΣΕΙΣ ΥΓΕΙΑΣ Α.Ε.
5. MEDSTEM SERVICES – ΥΠΟΣΤΗΡΙΚΤΙΚΕΣ ΥΠΗΡΕΣΙΕΣ ΥΓΕΙΑΣ Α.Ε.
6. ΙΑΣΩ ΘΕΣΣΑΛΙΑΣ ΓΕΝΙΚΗ ΚΛΙΝΙΚΗ ΙΔΙΩΤΙΚΟ ΜΑΙΕΥΤΗΡΙΟ Α.Ε.
7. ΗΟCΟ ΑΝΩΝΥΜΗ ΕΤΑΙΡΕΙΑ ΣΥΜΜΕΤΟΧΩΝ

(στο εξής Όμιλος) δραστηριοποιούνται στην παροχή υπηρεσιών υγείας και την εμπορία υγειονομικού υλικού που χρησιμοποιούνται από τις εταιρείες του Ομίλου.

Η εταιρεία “ΙΑΣΩ ΙΔΙΩΤΙΚΗ ΓΕΝΙΚΗ, ΜΑΙΕΥΤΙΚΗ-ΓΥΝΑΙΚΟΛΟΓΙΚΗ & ΠΑΙΔΙΑΤΡΙΚΗ ΚΛΙΝΙΚΗ - ΔΙΑΓΝΩΣΤΙΚΟ, ΘΕΡΑΠΕΥΤΙΚΟ & ΕΡΕΥΝΗΤΙΚΟ ΚΕΝΤΡΟ Α.Ε.”, έχει την μορφή της Ανώνυμου Εταιρείας και είναι εγγεγραμμένη στο Γενικό Εμπορικό Μητρώο (Γ.Ε.ΜΗ.) με αριθμό 001403101000. Έχει την έδρα της στο Μαρούσι, Λ. Κηφισίας 37-39 και η διεύθυνσή της στο διαδίκτυο είναι www.groupiaso.gr.

Σημειώνεται ότι την 31/8/2020, ολοκληρώθηκε η μεταβίβαση των συνόλου των μετοχών της ΦΙΛΟΚΤΗΤΗΣ - ΚΕΝΤΡΟ ΑΠΟΚΑΤΑΣΤΑΣΗΣ, ΕΠΑΝΕΝΤΑΞΗΣ ΚΑΙ ΠΕΡΙΘΑΛΨΗΣ ΗΛΙΚΙΩΜΕΝΩΝ, ΑΝΑΠΗΡΩΝ ΚΑΙ ΠΑΣΧΟΝΤΩΝ ΑΤΟΜΩΝ Α.Ε. που κατείχε η μητρική εταιρεία του Ομίλου «ΙΑΣΩ ΙΔΙΩΤΙΚΗ ΓΕΝΙΚΗ, ΜΑΙΕΥΤΙΚΗ - ΓΥΝΑΙΚΟΛΟΓΙΚΗ & ΠΑΙΔΙΑΤΡΙΚΗ ΚΛΙΝΙΚΗ - ΔΙΑΓΝΩΣΤΙΚΟ ΘΕΡΑΠΕΥΤΙΚΟ & ΕΡΕΥΝΗΤΙΚΟ ΚΕΝΤΡΟ Α.Ε.» και οι θυγατρικές της (ήτοι το 89,9% του συνολικού μετοχικού κεφαλαίου επί της θυγατρικής εταιρείας) στην Darzalas Capital Sarl, έναντι συμβολικού τιμήματος € 1,00. Επομένως, τα Στοιχεία Κατάστασης Συνολικών Εισοδημάτων του Ομίλου για την χρήση 1/1-31/12/2021, δεν είναι συγκρίσιμα με τα αντίστοιχα της χρήσης 1/1-31/12/2020 αφού τα αποτελέσματα της πρώην θυγατρικής, ενοποιήθηκαν μέχρι την 31/8/2020 (Σημείωση 15.2 Ετήσιων Οικονομικών Καταστάσεων).

Οι ετήσιες χρηματοοικονομικές καταστάσεις της χρήσης 01/01/2021 – 31/12/2021 εγκρίθηκαν από το Διοικητικό Συμβούλιο την 20/6/2022 και υπόκειται υπό την τελική έγκριση της Τακτικής Γενικής Συνέλευσης των μετόχων, η οποία έχει κατά νόμο το δικαίωμα να τις τροποποιεί.

2. Βάση παρουσίασης των Χρηματοοικονομικών Καταστάσεων και βασικές λογιστικές πολιτικές

2.1 Βάση παρουσίασης

2.1.1 Δήλωση Συμμόρφωσης

Οι Χρηματοοικονομικές Καταστάσεις έχουν συνταχθεί σύμφωνα με τα Διεθνή Πρότυπα Χρηματοοικονομικής Αναφοράς («Δ.Π.Χ.Α.»), όπως αυτά έχουν εκδοθεί από το Συμβούλιο Διεθνών Λογιστικών Προτύπων («Σ.Δ.Λ.Π.»), καθώς και σύμφωνα με τις σχετικές Διερμηνείες τους, όπως αυτές έχουν εκδοθεί από την Επιτροπή Διερμηνειών Προτύπων του Σ.Δ.Λ.Π. και έχουν υιοθετηθεί από την Ευρωπαϊκή Ένωση («Ε.Ε.») και εφαρμόζονται υποχρεωτικά για χρήσεις που αρχίζουν την 1η Ιανουαρίου 2021.

2.1.2 Έγκριση των Χρηματοοικονομικών Καταστάσεων

Το Διοικητικό Συμβούλιο ενέκρινε τις Χρηματοοικονομικές Καταστάσεις της χρήσης 2021 την 20/6/2022. Οι Χρηματοοικονομικές Καταστάσεις τελούν υπό έγκριση της Τακτικής Γενικής Συνέλευσης των Μετόχων.

2.1.3 Βάση σύνταξης των Χρηματοοικονομικών Καταστάσεων

Οι συνημμένες Χρηματοοικονομικές Καταστάσεις έχουν συνταχθεί σύμφωνα με την αρχή του ιστορικού κόστους, εκτός από τα πάγια περιουσιακά στοιχεία (εξαιρουμένων των ακινητοποιήσεων υπό εκτέλεση) τα επενδυτικά ακίνητα, τα διαθέσιμα για πώληση και τα χρηματοοικονομικά στοιχεία του εμπορικού χαρτοφυλακίου, τα οποία αναπροσαρμόζονται σε εύλογες αξίες σε τακτά χρονικά διαστήματα, και σύμφωνα με την αρχή της συνέχισης της λειτουργίας της επιχείρησης. Οι Χρηματοοικονομικές Καταστάσεις παρουσιάζονται σε χιλιάδες Ευρώ το οποίο αποτελεί το λειτουργικό νόμισμα της Εταιρείας και του Ομίλου.

2.1.4 Κίνδυνος μακροοικονομικού και επιχειρησιακού περιβάλλοντος στην Ελλάδα

Η νέα, πρωτοφανής αύξηση των κρουσμάτων του κορωνοϊού στο τέλος του 2021, διεθνώς και λίγο αργότερα στην Ελλάδα, εξαιτίας της νέας μετάλλαξής του, ενίσχυσε εκ νέου τη σημασία της πανδημίας για τις μεσοπρόθεσμες οικονομικές εξελίξεις και την αβεβαιότητα για αυτές. Ωστόσο η πίεση στα συστήματα υγείας είναι προς το παρόν αναλογικά αρκετά χαμηλότερη από προηγούμενες εξάρσεις. Ακολούθως, οι έως τώρα παρεμβάσεις πολιτικής για την αντιμετώπιση της νέας έξαρσης έχουν μικρότερη ένταση και εμβέλεια από αντίστοιχες στο παρελθόν.

Από την άλλη πλευρά, στις θετικές εξελίξεις εγχωρίως στο τέλος του 2021 και στην αρχή του νέου έτους συγκαταλέγονται: α) η παρατεταμένη τουριστική περίοδος, έως τον Νοέμβριο, β) η συνέχιση των ολοκληρωμένων εμβολιασμών με σταθερό ρυθμό, σε σύγκριση με το τρίτο τρίμηνο, και η πραγματοποίηση της αναμνηστικής δόσης του εμβολίου με υψηλό ρυθμό και γ) η επιτάχυνση ένταξης έργων στο Ταμείο Ανάκαμψης¹.

Το ελληνικό Α.Ε.Π. σύμφωνα με την πρώτη εκτίμηση της ΕΛΣΤΑΤ (04.03.2022) αυξήθηκε κατά 8,3% σε σχέση με το προηγούμενο έτος. Η άνοδος αυτή οφείλεται στην αύξηση της συνολικής καταναλωτικής δαπάνης, την βελτίωση του ισοζυγίου αγαθών & υπηρεσιών και την αύξηση επενδύσεων παγίου κεφαλαίου².

Το πρωτογενές έλλειμμα σύμφωνα με τα στοιχεία εκτέλεσης του κρατικού προϋπολογισμού για το 2021 διαμορφώθηκε στα Ευρώ 10,3 δις, ενώ το ύψος των καθαρών εσόδων ανήλθε σε 54.878 εκατ. ευρώ, παρουσιάζοντας αύξηση κατά 1.458 εκατ. ευρώ ή 2,7%³.

Το χρέος της κεντρικής διοίκησης για τον Δεκέμβριο 2021 ανέρχεται σε Ευρώ 388 δις⁴ ενώ από τη σύγκριση του Γενικού Δείκτη Τιμών Καταναλωτή του μηνός Δεκεμβρίου 2021 με τον αντίστοιχο Δείκτη του Δεκεμβρίου 2020 προέκυψε αύξηση 5,1% έναντι μείωσης 2,3% που σημειώθηκε κατά την αντίστοιχη σύγκριση του έτους 2020 με το 2019⁵.

Όσον αφορά στην παγκόσμια ζήτηση ηλεκτρικής ενέργειας γνώρισε το 2021 μια άνευ προηγουμένου αύξηση, ωθώντας σε επίπεδα ρεκόρ τις τιμές και τις εκπομπές αερίων του θερμοκηπίου από τον τομέα αυτό, μια τάση που αναμένεται ότι θα διατηρηθεί, αν ο τομέας δεν προχωρήσει ταχύτερα σε βαθιές αλλαγές. Τροφοδοτούμενη από την οικονομική ανάκαμψη και κλιματικές συνθήκες πιο έντονες απ' ό,τι το 2020, η ζήτηση αυξήθηκε το 2021 περισσότερο από 6%⁷, ξεπερνώντας το άλμα που καταγράφηκε το 2010 κατά την ανάκαμψη μετά τη χρηματοοικονομική κρίση. Στην ελληνική επικράτεια η ζήτηση της ηλεκτρικής ενέργειας στην Ελλάδα, παρουσίασε αύξηση 9,9% (Δεκέμβριος 2020-Δεκέμβριος 2021)⁶.

Ο Προϋπολογισμός του 2022 καταρτίζεται για δεύτερο συνεχόμενο έτος υπό το καθεστώς αβεβαιότητας που προκαλεί η παγκόσμια υγειονομική κρίση. Η τρέχουσα έντονα ανοδική τάση στις τιμές, λόγω του αυξημένου ενεργειακού κόστους, αποτελεί πρόσθετο παράγοντα αβεβαιότητας, καθώς τα πρόσφατα γεωπολιτικά γεγονότα στην Ουκρανία έχουν αρχίσει και επηρεάζουν σημαντικά τις παγκόσμιες αγορές ενέργειας και τις οικονομικές εξελίξεις γενικότερα. Από την άλλη πλευρά, σημειώθηκαν το 2021 ορισμένες θετικές μακροοικονομικές εξελίξεις, που σηματοδοτούν την εκκίνηση της υποχώρησης των άμεσων οικονομικών επιπτώσεων της πανδημικής κρίσης. Ο ρυθμός ανάκαμψης για το 2021 αναθεωρήθηκε σημαντικά προς τα επάνω στη διάρκεια του. Ενδεικτικά, από 3,6% στο ΜΠΔΣ 2022-2025 και 6,1% στο Προσχέδιο Κρατικού Προϋπολογισμού 2022,

σε 6,9% στον τελικό προϋπολογισμό για αυτό το έτος. Βάσει των μακροοικονομικών προβλέψεων, θα είναι αρκετά υψηλότερος, στην περιοχή του 9,0-9,5%, αντισταθμίζοντας την ύφεση ύψους 9,0%, το 2020.

Επιπρόσθετα, για το 2022, προβλέπεται στον προϋπολογισμό συνέχιση της ανάκαμψης, με σημαντικό ρυθμό (4,5%). Συνεπώς, το μακροοικονομικό περιβάλλον θα βελτιωθεί περαιτέρω. Τα δημοσιονομικά μεγέθη του έτους 2022 αναμένεται να επηρεαστούν από την πανδημία COVID-19 σε μικρότερο βαθμό σε σχέση με τα δύο προηγούμενα έτη, χάρη στη σημαντική πρόοδο στον εμβολιασμό στην Ελλάδα, αλλά και παγκοσμίως, εξέλιξη που ευνοεί τη λειτουργία των οικονομιών χωρίς περιορισμούς.

Πηγή

1 IOBE: http://iobe.gr/docs/economy/ECO_Q4_2021_REP_GR.pdf

2 .ΕΛΣΤΑΤ <https://www.statistics.gr/documents/20181/74679b3e-d556-29c2-13af-f43fe17b2e03>

3 .Υπουργείο Οικονομικών https://www.minfin.gr/web/guest/deltia-ekteleses-proupologismou/-/asset_publisher/CQoWAEaKCKga/content/ektelese-kratiku-proupologismou-dekembriou-2021?inheritRedirect=false&redirect=htt

4 .Υπουργείο Οικονομικών https://www.minfin.gr/documents/20182/17089935/Δελτίο+No_104.pdf/ed70f8eb-2b88-464c-8bd1-c79d42f0fc5

5 .ΕΛΣΤΑΤ <https://www.statistics.gr/documents/20181/220e0ea9-171c-f06c-f0b9-2e9265d2c452>

6 .ΙΡΤΟ https://www.admie.gr/sites/default/files/attached-files/type-file/2022/02/Energy_Report_202112_v2.pdf

7 .Διεθνής Οργανισμός Ενέργειας <https://www.iea.org/news/surging-electricity-demand-is-putting-power-systems-under-strain-around-the-world>

2.2 ΣΗΜΑΝΤΙΚΕΣ ΛΟΓΙΣΤΙΚΕΣ ΕΚΤΙΜΗΣΕΙΣ ΚΑΙ ΚΡΙΣΕΙΣ ΤΗΣ ΔΙΟΙΚΗΣΗΣ

Η σύνταξη των Χρηματοοικονομικών Καταστάσεων απαιτεί από τη Διοίκηση να προβαίνει σε εκτιμήσεις, κρίσεις και παραδοχές που επηρεάζουν τα υπόλοιπα των λογαριασμών ενεργητικού και παθητικού, τη γνωστοποίηση ενδεχόμενων απαιτήσεων και υποχρεώσεων κατά την ημερομηνία των Χρηματοοικονομικών Καταστάσεων καθώς και τα έσοδα και έξοδα που παρουσιάζονται κατά τις υπό εξέταση χρήσεις. Οι εκτιμήσεις και κρίσεις της Διοίκησης αναθεωρούνται κατ' έτος. Τα πραγματικά αποτελέσματα ενδέχεται να διαφέρουν από τις εκτιμήσεις και κρίσεις αυτές. Οι σημαντικότερες κρίσεις και εκτιμήσεις αναφορικά με γεγονότα των οποίων η εξέλιξη θα μπορούσε να μεταβάλει ουσιωδώς τα κονδύλια των Χρηματοοικονομικών Καταστάσεων κατά την επόμενη περίοδο είναι οι εξής:

Απομείωση παγίων περιουσιακών στοιχείων

Ο Όμιλος σε κάθε ημερομηνία σύνταξης Χρηματοοικονομικών καταστάσεων, εκτιμά την ύπαρξη ή μη ενδείξεων απομείωσης των παγίων περιουσιακών του στοιχείων. Ο προσδιορισμός ύπαρξης ενδείξεων απομείωσης απαιτεί από τη Διοίκηση να προβεί σε εκτιμήσεις, παραδοχές και κρίσεις αναφορικά με εξωτερικούς και εσωτερικούς παράγοντες, τον βαθμό στον οποίο επηρεάζουν την ανακτησιμότητα των περιουσιακών του στοιχείων καθώς και κρίσεις αναφορικά με και τον προσδιορισμό των ανεξάρτητων μονάδων δημιουργίας ταμειακών ροών.

Ιδιοχρησιμοποιούμενα περιουσιακά στοιχεία και Επενδύσεις σε ακίνητα

Αναφορικά με τα γήπεδα και οικόπεδα, ο προσδιορισμός της εύλογης αξίας πραγματοποιείται από εγκεκριμένους ανεξάρτητους εκτιμητές βάσει διεθνών κανόνων και οδηγιών λαμβάνοντας υπόψη συγκριτικά στοιχεία πρόσφατων ή και παλαιότερων πραγματοποιηθεισών τιμών ακινήτων στην ευρύτερη περιοχή των ακινήτων εφόσον υφίστανται ή με την μέθοδο αποσβεσμένου κόστους αντικατάστασης (DRC) καθώς και τα ιδιαίτερα χαρακτηριστικά του όπως θέση, μέγεθος, ποιότητα κατασκευής και κατάσταση συντήρησης. Αυτές οι εκτιμήσεις επαναξιολογούνται σε σύντομα χρονικά διαστήματα.

Απομείωση των συμμετοχών σε θυγατρικές

Η διοίκηση του Ομίλου εκτιμά σε κάθε ημερομηνία αναφοράς την ύπαρξη ή μη ενδείξεων απομείωσης της συμμετοχής στις θυγατρικές εταιρείες. Αν διαπιστωθούν τέτοιες ενδείξεις, οι συμμετοχές ελέγχονται για απομείωση. Η Διοίκηση δεν θεωρεί ότι υπάρχουν ενδείξεις απομείωσης για την ημερομηνία αναφοράς 31/12/2021.

Απομείωση αποθεμάτων

Ο Όμιλος σε κάθε ημερομηνία σύνταξης Χρηματοοικονομικών καταστάσεων, εκτιμά την ύπαρξη ή μη ενδείξεων απομείωσης των αποθεμάτων σε ανταλλακτικά παγίων. Ο προσδιορισμός ύπαρξης ενδείξεων απομείωσης απαιτεί από τη Διοίκηση να προβεί σε εκτιμήσεις.

Φόρος εισοδήματος και αναβαλλόμενη φορολογία

Ο φόρος εισοδήματος για την κλειόμενη χρήση καθώς και για προηγούμενες χρήσεις υπολογίζεται με βάση τα ποσά που εκτιμάται ότι θα καταβληθούν στις φορολογικές αρχές, χρησιμοποιώντας τους θεσμοθετημένους φορολογικούς συντελεστές κατά την ημερομηνία της Κατάστασης Χρηματοοικονομικής Θέσης. Ο φόρος εισοδήματος περιλαμβάνει τον τρέχοντα φόρο εισοδήματος για κάθε χρήση όπως προκύπτει από τη δήλωση φόρου εισοδήματος και τον αναβαλλόμενο φόρο εισοδήματος. Οι αναβαλλόμενες φορολογικές απαιτήσεις και υποχρεώσεις αναγνωρίζονται στις περιπτώσεις προσωρινών διαφορών μεταξύ της λογιστικής βάσης και της φορολογικής βάσης των περιουσιακών στοιχείων και υποχρεώσεων χρησιμοποιώντας τους φορολογικούς συντελεστές που έχουν θεσμοθετηθεί και αναμένεται να ισχύουν στις περιόδους που οι διαφορές αυτές αναμένεται να απαλειφθούν. Αναβαλλόμενες φορολογικές απαιτήσεις αναγνωρίζονται για όλες τις εκπιπτόμενες προσωρινές διαφορές και μεταφερόμενες φορολογικές ζημιές, στο βαθμό που είναι πιθανό ότι θα υπάρχει διαθέσιμο φορολογητέο εισόδημα το οποίο θα χρησιμοποιηθεί έναντι των εκπιπτόμενων προσωρινών διαφορών και των μεταφερόμενων αχρησιμοποίητων φορολογικών ζημιών.

Ο Όμιλος και η Εταιρεία λαμβάνουν υπόψη την ύπαρξη μελλοντικού φορολογητέου εισοδήματος και ακολουθούν μια συνεχή συντηρητική στρατηγική φορολογικού σχεδιασμού κατά την εκτίμηση της ανάκτησης των αναβαλλόμενων φορολογικών απαιτήσεων. Οι λογιστικές εκτιμήσεις που σχετίζονται με τις αναβαλλόμενες φορολογικές απαιτήσεις, απαιτούν από τη διοίκηση να κάνει υποθέσεις σχετικά με το χρονικό προσδιορισμό μελλοντικών γεγονότων, όπως της πιθανότητας του αναμενόμενου μελλοντικού φορολογητέου εισοδήματος και τις διαθέσιμες δυνατότητες φορολογικού σχεδιασμού.

Επίδικες υποθέσεις – Ενδεχόμενες υποχρεώσεις

Ο Όμιλος και η Εταιρεία εμπλέκονται σε διάφορες αντιδικίες και νομικές υποθέσεις. Ο Όμιλος και η Εταιρεία επανεξετάζουν την κατάσταση κάθε σημαντικής υπόθεσης σε περιοδική βάση και αξιολογεί τον πιθανό οικονομικό κίνδυνο, βασιζόμενη στην άποψη των νομικών συμβούλων.

Εάν η ενδεχόμενη ζημιά από οποιαδήποτε αντιδικία ή νομική υπόθεση θεωρείται πιθανή και το ποσό μπορεί να εκτιμηθεί αξιόπιστα, ο Όμιλος και η Εταιρεία υπολογίζουν πρόβλεψη για την εκτιμώμενη ζημιά. Τόσο για τον καθορισμό της πιθανότητας όσο και για τον καθορισμό του αν ο κίνδυνος μπορεί να εκτιμηθεί αξιόπιστα, απαιτείται σε σημαντικό βαθμό η κρίση της διοίκησης.

Όταν πρόσθετες πληροφορίες καθίστανται διαθέσιμες, ο Όμιλος και η Εταιρεία επανεξετάζουν τη πιθανή υποχρέωση σχετικά με εκκρεμείς αντιδικίες και νομικές υποθέσεις και πιθανόν να αναθεωρηθούν οι εκτιμήσεις για την πιθανότητα ενός δυσμενούς αποτελέσματος και η σχετική εκτίμηση της πιθανής ζημιάς. Τέτοιες αναθεωρήσεις στις εκτιμήσεις της πιθανής υποχρέωσης μπορεί να έχουν σημαντική επίδραση στη χρηματοοικονομική θέση και στα αποτελέσματα του Ομίλου και της Εταιρείας.

Υποχρεώσεις παροχών προσωπικού λόγω εξόδου από την υπηρεσία

Η παρούσα αξία των συνταξιοδοτικών παροχών των προγραμμάτων καθορισμένων παροχών προσωπικού βασίζεται σε έναν αριθμό παραγόντων που προσδιορίζονται με τη χρήση αναλογιστικών μεθόδων και παραδοχών. Τέτοιες αναλογιστικές παραδοχές είναι το επιτόκιο προεξόφλησης που χρησιμοποιείται για τον υπολογισμό του κόστους της παροχής και το ποσοστό μισθολογικών αυξήσεων. Οι τυχόν αλλαγές στις παραδοχές αυτές θα επηρεάσουν το υπόλοιπο των συνταξιοδοτικών υποχρεώσεων. Η Εταιρεία καθορίζει το κατάλληλο επιτόκιο προεξόφλησης στο τέλος κάθε χρήσης. Αυτό ορίζεται ως το επιτόκιο το οποίο θα έπρεπε να χρησιμοποιηθεί ώστε να προσδιοριστεί η παρούσα αξία των μελλοντικών ταμειακών ροών, οι οποίες αναμένεται να απαιτηθούν για την κάλυψη των υποχρεώσεων των συνταξιοδοτικών προγραμμάτων. Για τον καθορισμό του κατάλληλου επιτοκίου προεξόφλησης, η Εταιρεία χρησιμοποιεί το επιτόκιο των χαμηλού

ρίσκου εταιρικών ομολογιών, τα οποία μετατρέπονται στο νόμισμα στο οποίο η υποχρέωση θα πληρωθεί, και των οποίων η ημερομηνία λήξης πλησιάζει εκείνη της σχετικής συνταξιοδοτικής υποχρέωσης.

Προβλέψεις αναμενόμενων πιστωτικών ζημιών

Ο Όμιλος και η Εταιρεία χρησιμοποιούν ποσοστά για αναμενόμενες πιστωτικές ζημιές καθ' όλη τη διάρκεια ζωής των απαιτήσεων του. Τα ποσοστά αυτά βασίζονται στην εμπειρία του παρελθόντος και προσαρμόζονται με τέτοιο τρόπο ώστε να αντανakλούν προβλέψεις για τη μελλοντική οικονομική κατάσταση των πελατών, των εκδοτών ομολογιών, αλλά και του οικονομικού περιβάλλοντος.

Σε κάθε ημερομηνία Χρηματοοικονομικής Κατάστασης, επικαιροποιούνται τα ιστορικά ποσοστά που χρησιμοποιούνται και αναλύονται οι εκτιμήσεις της μελλοντικής οικονομικής κατάστασης. Η συσχέτιση μεταξύ των ιστορικών στοιχείων, της μελλοντικής οικονομικής κατάστασης και των αναμενόμενων πιστωτικών ζημιών περιλαμβάνει σημαντικές εκτιμήσεις. Το ύψος των αναμενόμενων πιστωτικών ζημιών εξαρτάται σε μεγάλο βαθμό από τις αλλαγές των συνθηκών και των προβλέψεων της μελλοντικής οικονομικής κατάστασης. Επιπλέον η εμπειρία του παρελθόντος αλλά και οι προβλέψεις που γίνονται για το μέλλον ενδέχεται να μην οδηγήσουν σε συμπεράσματα ενδεικτικά του πραγματικού ύψους αθέτησης απαιτήσεων στο μέλλον.

Παροχές δικαιωμάτων προαίρεσης

Η εύλογη αξία που χρησιμοποιείται για τον υπολογισμό του ποσού που θα εξοδοποιηθεί ως παροχή με βάση τίτλους μετοχών υπόκειται σε ένα βαθμό αβεβαιότητας.

Οι εύλογες αυτές αξίες υπολογίζονται με την εφαρμογή ενός μοντέλου αποτίμησης, το οποίο βασίζεται σε εκτιμήσεις, και λαμβάνει υπόψη ορισμένες εγγενώς αβέβαιες παραδοχές. Οι βασικές παραδοχές που χρησιμοποιήθηκαν για τους υπολογισμούς αναφέρονται περαιτέρω στη σημείωση 29.

Ε.Ο.Π.Υ.Υ. και συναφή θέματα

Ο Εθνικός Οργανισμός Παροχής Υπηρεσιών Υγείας (Ε.Ο.Π.Υ.Υ.) είναι Νομικό Πρόσωπο Δημοσίου Δικαίου το οποίο τελεί υπό την εποπτεία των Υπουργείων Εργασίας και Κοινωνικής Ασφάλισης και Υγείας και Κοινωνικής Αλληλεγγύης και αποτελεί δημόσιο ασφαλιστικό οργανισμό παροχής υπηρεσιών υγείας στην Ελλάδα. Ο Οργανισμός συστάθηκε με τον νόμο 3918/2011 και ξεκίνησε τη λειτουργία του την 1η Ιανουαρίου 2012. Η συνεργασία των εταιρειών του Ομίλου ΙΑΣΩ αλλά και των άλλων παρόχων υπηρεσιών Υγείας με τον Ε.Ο.Π.Υ.Υ. άρχισε τον Ιανουάριο του 2012 στο πλαίσιο σύμβασης που συνήφθη το έτος 2012.

Η συνεργασία με τον Ε.Ο.Π.Υ.Υ. συνδυάστηκε με την καθιέρωση των Κ.Ε.Ν. που προκάλεσαν διαφοροποιήσεις στην τιμολόγηση των υπηρεσιών νοσηλείας και τα οποία βασίζονται στα διεθνώς καθιερωμένα DRGs (Diagnosis Related Groups). Τα Κ.Ε.Ν., παρά τα προβλήματα, αποτέλεσαν μια νέα βάση τιμολόγησης που όμως και αυτή αλλοιώθηκε στη συνέχεια. Έγιναν αλλαγές ασύμβατες και ασυσχέτιστες με τα κόστη των Ιατρικών πράξεων σε πολλά Κ.Ε.Ν. Τα Κ.Ε.Ν. τροποποιήθηκαν και μέσω της καθιέρωσης του νέου Ε.Κ.Π.Υ. (Ενιαίου Κανονισμού Παροχών Υγείας) αλλά και μέσω αποφάσεων είτε του Δ.Σ. του Ε.Ο.Π.Υ.Υ. είτε ερμηνευτικών εγκυκλίων των υπηρεσιών του. Η καθιέρωση κλειστών προϋπολογισμών επί των μειωμένων οικονομικών πόρων του Ε.Ο.Π.Υ.Υ. και η καθιέρωση των μηχανισμών Rebate & Claw back με τον Ν. 4172/2013, ήταν από τα θέματα που επηρέασαν και επηρεάζουν τις σχέσεις συνεργασίας όλων των ιδιωτών παρόχων υπηρεσιών υγείας, μεταξύ των οποίων και των ιδιωτικών κλινικών με τον Ε.Ο.Π.Υ.Υ. και τα συναρμόδια Υπουργεία. Ως εκ τούτου αξίζουν ειδικής αναφοράς.

Άρθρο 100 του Ν.4172/2013 όπως ισχύει την 31/12/2021

Σύμφωνα με τις διατάξεις του άρθρου 100 του Ν.4172/2013 (Φ.Ε.Κ. Α'167/23.7.2013), όπως ισχύουν την 31/12/2021, καθορίστηκαν τα εξής:

α) ο αυτόματος μηχανισμός επιστροφών (Claw back) των δαπανών νοσηλείας σε κλειστό προϋπολογισμό ανά Υγειονομική Υπηρεσία, διαγνωστικών εξετάσεων και φυσικοθεραπείας. Η μηνιαία δαπάνη του Ε.Ο.Π.Υ.Υ. για

ιδιωτικές κλινικές, κέντρα αποκατάστασης, ψυχιατρικές κλινικές, μονάδες αιμοκάθαρσης, και κάθε άλλη ιδιωτική ή ειδικού καθεστώτος μονάδα παροχής υπηρεσιών υγείας και (κάθε είδους) διαγνωστικές εξετάσεις, νοσηλεία και φυσιοθεραπείες που παρέχονται από συμβεβλημένους ιδιώτες παρόχους υπηρεσιών υγείας, δεν μπορεί να υπερβαίνει το 1/12 των εγκεκριμένων πιστώσεων του προϋπολογισμού του Ε.Ο.Π.Υ.Υ.

β) η διαδικασία κλιμακούμενου ποσοστού επί των οφειλών του Ε.Ο.Π.Υ.Υ. για νοσήλια, διαγνωστικές εξετάσεις και φυσιοθεραπείες των ασφαλισμένων του προς τους συμβεβλημένους ιδιώτες παρόχους καθώς και ο τρόπος απόδοσης του ποσού επιστροφής (Rebate). Πιο συγκεκριμένα καθορίζεται το ποσό της επιστροφής να γίνεται σε μηνιαία βάση και να αποδίδεται από τους υπόχρεους εντός μηνός από την έγγραφη ή ηλεκτρονική ατομική τους ειδοποίηση. Επίσης παρέχει τη δυνατότητα στον Ε.Ο.Π.Υ.Υ. συμψηφισμού των ποσών αυτών με υποχρεώσεις του Οργανισμού.

γ) οι δαπάνες θα αναγνωρίζονται στην περίπτωση που υποβάλλονται τις πρώτες 20 ημέρες από τη λήξη εκάστου ημερολογιακού μήνα.

δ) ο καθορισμός των βραχυπρόθεσμων και μακροπρόθεσμων μέτρων ελέγχου της συνταγογράφησης και εκτέλεσης των εργαστηριακών πράξεων, καθώς και η εφαρμογή των ορίων ανά γεωγραφική περιοχή και τον καθορισμό ορίων δαπανών ανά νομό και πάροχο και

ε) τα μέγιστα όρια δαπανών του 2014, τόσο σε ετήσια όσο και σε μηνιαία βάση για όλους τους ιδιώτες παρόχους που έχουν σύμβαση συνεργασίας με τον Ε.Ο.Π.Υ.Υ. Επίσης καθορίζουν ότι το σύνολο του ετήσιου προϋπολογισμού της δαπάνης του Ε.Ο.Π.Υ.Υ. για όλες τις υπηρεσίες που θα παράσχουν οι ιδιωτικοί πάροχοι.

Από 1/1/2016 η εκκαθάριση των υποβολών και οι πληρωμές των παρόχων από τον Ε.Ο.Π.Υ.Υ. υλοποιούνται στο πλαίσιο μιας νέας διαδικασίας, η οποία ορίζεται με το άρθρο 90 του Ν.4368/2016 «Μέτρα για την επιτάχυνση του κυβερνητικού έργου και άλλες διατάξεις» (ΦΕΚ 21/21.2.2016). Οι δαπάνες των παρόχων υγείας πλην φαρμακοποιών, που πραγματοποιήθηκαν από την 1/1/2016 και υποβάλλονται στις αρμόδιες υπηρεσίες του Ε.Ο.Π.Υ.Υ. εκκαθαρίζονται με δειγματοληψία, η οποία σε κάθε περίπτωση δεν μπορεί να αφορά ποσοστό μικρότερο του πέντε τοις εκατό (5%) του συνολικού αριθμού των υποβαλλομένων δικαιολογητικών δαπανών ασφαλισμένων εκάστου παρόχου και κατ' ελάχιστο αριθμό 10 δικαιολογητικών δαπάνης. Σε περίπτωση που κατά την ανωτέρω εκκαθάριση εκάστου παρόχου διαπιστωθεί ποσοστό μη αποδεκτών δικαιολογητικών δαπανών ασφαλισμένων, το ποσοστό αυτό ανάγεται στο σύνολο της υποβληθείσας δαπάνης του παρόχου, με αντίστοιχη περικοπή στην πράξη τελικής εκκαθάρισης. Η προαναφερόμενη διαδικασία έχει βελτιώσει αρκετά ζητήματα εκκαθάρισης των υποβολών, αλλά παρουσιάζει και κάποια σημαντικά προβλήματα που έχουν τεθεί υπόψη της διοίκησης του Ε.Ο.Π.Υ.Υ. και αναμένονται οι βελτιωτικές κινήσεις που έχει υποσχεθεί η διοίκησή του. Αυτές αφορούν την υποκειμενικότητα και τα λάθη των ελεγκτών, την αδυναμία υποστήριξης των ενστάσεων από τους παρόχους, τις αδικαιολόγητες καθυστερήσεις εκκαθάρισης των υποβολών με ενστάσεις, την ανεπάρκεια για ορισμένα θέματα του πληροφοριακού συστήματος και τις ελλείψεις στην πληροφόρηση και ενημέρωση των παρόχων.

Σύμφωνα με το άρθρο 72 του ν.4812/21 τροποποιήθηκε η παρ. 3 του άρθρου 100 του ν. 4172/2013 (Α' 167) και ο Ε.Ο.Π.Υ.Υ. δύναται να συμψηφίζει το παραπάνω ποσό με ισόποση οφειλή εντός του ίδιου ή/και του προηγούμενου έτους ή/και του επόμενου έτους, προς τους αναφερόμενους στην προηγούμενη παράγραφο ιδιώτες παρόχους για την παροχή από αυτούς προς τον Ε.Ο.Π.Υ.Υ. υπηρεσιών υγείας. Ο οριστικός και τελικός συμψηφισμός γίνεται μεταξύ επιστρεφόμενων ποσών από τους ιδιώτες παρόχους υπηρεσιών υγείας και εκκαθαρισμένων οφειλών του Ε.Ο.Π.Υ.Υ. Η ισχύς του προηγούμενου εδαφίου άρχεται αναδρομικά από τη δημοσίευση του Ν. 4172/2013.

Από το έτος 2021 και εφεξής, βάσει των ορίων δαπανών που καθορίζονται στην απόφαση της παρ. 4 του άρθρου 100 του Ν.4172/2013, ο Ε.Ο.Π.Υ.Υ. προεισπράττει σε μηνιαία βάση, κατά τον χρόνο εξόφλησης του μήνα δαπάνης των παρόχων της παρ. 1 και μέχρι τον χρόνο έκδοσης των διοικητικών πράξεων βεβαίωσης των ποσών αυτόματης επιστροφής (clawback), ποσοστό έως 70% του συνολικού ποσού αυτόματης επιστροφής που αναλογεί σε κάθε πάροχο πριν από τον έλεγχο και την τελική εκκαθάριση της δαπάνης των παρόχων. Σε επίπεδο εξαμήνου υπολογίζεται και βεβαιώνεται το οριστικό ύψος του ποσού αυτόματης επιστροφής (clawback) που αναλογεί σε κάθε πάροχο. Η διαφορά των προεισπραχθέντων ποσών clawback από το συνολικό οφειλόμενο ποσό clawback εισπράττεται σε δώδεκα (12) άτοκες μηνιαίες δόσεις. Με απόφαση του Διοικητικού Συμβουλίου του Ε.Ο.Π.Υ.Υ. κατόπιν σχετικής εισήγησης των συναρμόδιων Διευθύνσεων του, καθορίζονται οι όροι της

ρύθμισης, η διαδικασία είσπραξης τους, η προθεσμία υποβολής της αίτησης υπαγωγής στη ρύθμιση, καθώς και κάθε αναγκαίο ειδικότερο ζήτημα για την εφαρμογή της παρούσας.

Κοινοποιηθέντα σημειώματα εντός του 2021

Εντός του 2021 κοινοποιήθηκαν στις εταιρείες του Ομίλου τα εξής:

- Στις 3/4/2021 κοινοποιήθηκε το σημείωμα για το ποσό της αυτόματης επιστροφής για claw back του Α΄ Εξαμήνου του 2020.
- Στις 11/8/2021 κοινοποιήθηκε το σημείωμα για το ποσό της αυτόματης επιστροφής για claw back του Β΄ Εξαμήνου του 2020 καθώς και διορθωτικό σημείωμα για claw back του Α΄ Εξαμήνου του 2020.
- Στις 10/12/2021 κοινοποιήθηκε διορθωτικό σημείωμα για το ποσό της αυτόματης επιστροφής για claw back του Β΄ Εξαμήνου του 2020.

Για τα παραπάνω κοινοποιηθέντα σημειώματα οι εταιρείες του Ομίλου εξέδωσαν και κοινοποίησαν προς τον Ε.Ο.Π.Υ.Υ., αποκλειστικά και μόνο για λόγους φορολογικής συμμόρφωσης σύμφωνα με την ΠΟΛ.1191/12.8.2014 και την ΠΟΛ 1113/2.6.2015, πιστωτικά τιμολόγια για τη περίοδο αυτή.

Για τη χρήση του 2021, δεν έχουν κοινοποιηθεί μέχρι σήμερα τα αντίστοιχα σημειώματα.

Επίσης, εντός της κλειόμενης χρήσης, η εταιρεία προέβη σε ρύθμιση ποσού από claw back της χρήσης 2019 σε 120 δόσεις.

Εκτιμήσεις

Μέχρι στιγμής δεν μπορεί να οριστικοποιηθεί το ακριβές ποσό του Claw back που αντιστοιχεί σε κάθε κλινική λόγω: 1) της μη ολοκλήρωσης του ελέγχου και εκκαθάρισης των υποβολών των Ιδιωτικών Κλινικών για τα έτη 2014-2016, 2) της αδυναμίας να υπολογιστεί η ακριβής ποσοτικοποίηση του προϋπολογισμού και του Claw back που αντιστοιχεί σε κάθε κλινική του Ομίλου καθώς ο Ε.Ο.Π.Υ.Υ. δεν έχει γνωστοποιήσει όλα τα δεδομένα και παραμέτρους (κλάδου και κλινικών ξεχωριστά), που μπορούν να οδηγήσουν σε αξιόπιστο προσδιορισμό των αντίστοιχων ποσών και 3) της αδυναμίας ολοκλήρωσης της διαδικασίας ελέγχου και οριστικοποίησης των περικοπών Rebate και Claw back για τα έτη 2014 και 2015 αλλά και την μη γνωστοποίηση των οριστικών σημειωμάτων για Claw back του Α΄ και Β΄ Εξαμήνου του 2021.

Παρόλα αυτά, οι εταιρείες του Ομίλου ΙΑΣΩ προέβησαν συνολικά σε εκτιμήσεις για περικοπή Rebate και Claw back, μειώνοντας τον Κύκλο εργασιών και τα Ίδια Κεφάλαιά τους από 1/1/2013 έως 31/12/2021, εκτιμώντας ότι αυτές είναι επαρκείς με βάση τα σημερινά δεδομένα.

Το Rebate και οι εκτιμήσεις για Claw back του άρθρου 100 του Ν.4172/2013 επί των υποβληθέντων λογαριασμών προς τον Ε.Ο.Π.Υ.Υ. για τη χρήση 1/1-31/12/2021, ανήλθαν (προ Φ.Π.Α.) σε € 9,02 εκατ. και € 13,15 εκατ. για την Εταιρεία και τον Όμιλο αντίστοιχα.

Νομικές ενέργειες

Οι εταιρείες του Ομίλου ΙΑΣΩ ως μέλη του Σ.Ε.Κ. έχουν προβεί σε νομικές ενέργειες και έχουν εκφράσει τις διαφωνίες και τις επιφυλάξεις τους στους αρμόδιους φορείς, αλλά και σε όργανα της Ευρωπαϊκής Ένωσης, αναφορικά με τις περικοπές των μηχανισμών Claw back και Rebate. Εκτός από τις μέχρι σήμερα νομικές προσφυγές, θα συμμετάσχουν και σε όποια άλλη συλλογική προσφυγή του Σ.Ε.Κ. Επιπροσθέτως, οι εταιρείες του Ομίλου ΙΑΣΩ υπέβαλλαν και ατομικές προσφυγές κατά των μέχρι σήμερα κοινοποιηθέντων σημειωμάτων Claw back και Rebate και έχουν εκφράσει τις επιφυλάξεις τους να προσφύγουν και κατά οποιασδήποτε νέας απόφασης περικοπής, ιδίως μάλιστα εάν αυτές έχουν οριστικό χαρακτήρα. Πολιτική η οποία θα συνεχιστεί και για το τρέχον έτος σε όσες εταιρείες έχουν κοινοποιηθεί οριστικά σημειώματα για Claw back.

Σύμφωνα με το αρθ. 52 του Ν. 4430/2016, «1α) Ο Εθνικός Οργανισμός Παροχής Υπηρεσιών Υγείας (Ε.Ο.Π.Υ.Υ.) θα χρηματοδοτηθεί από τον Κρατικό Προϋπολογισμό τα οικονομικά έτη 2016 και 2017 για την εξόφληση ληξιπρόθεσμων οφειλών του Οργανισμού, όπως αυτές είχαν διαμορφωθεί στις 30/4/2016 προς τα Φαρμακεία, λοιπούς συμβεβλημένους ιδιώτες παρόχους υπηρεσιών υγείας (ιατρούς, κλινικές, διαγνωστικά κέντρα, εργαστήρια κ.λπ.), φαρμακευτικές εταιρείες, προμηθευτές υγειονομικού και λοιπού υλικού κ.λπ. και β) ως ληξιπρόθεσμες υποχρεώσεις του Ε.Ο.Π.Υ.Υ. νοούνται εκείνες που αφορούν τα πριν τις 31/12/2012 έτη και για τις οποίες έχουν εκδοθεί τα προβλεπόμενα κατά περίπτωση, κατά το χρόνο υποβολής, παραστατικά στοιχεία και οι οποίες δεν έχουν εξοφληθεί.». Υπενθυμίζεται ότι οι εταιρείες του Ομίλου ΙΑΣΩ έχουν προβεί σε νομικές ενέργειες διεκδίκησης των ανεξόφλητων υπολοίπων της περιόδου αυτής και οι σχετικές αγωγές εκκρεμούν στα Διοικητικά Δικαστήρια και στο ΣτΕ.

Στη συνέχεια με το άρθρο 34 παρ. 4.α. του Ν. 4447/2016, Φ.Ε.Κ. Α 241/23.12.2016 ορίστηκαν τα ποσοστά έκπτωσης που αφορά τις οφειλές, προ Φ.Π.Α., του Ε.Ο.Π.Υ.Υ. προς τους ιδιώτες παρόχους υπηρεσιών υγείας που είναι σύμφωνα με την παράγραφο Α(β) για Ιδιωτικές Κλινικές, Κέντρα Αποθεραπείας και Αποκατάστασης, Μονάδες Χρόνιας Αιμοκάθαρσης για δαπάνες Νοσηλείας ποσοστό έκπτωσης 10%, σύμφωνα με την παράγραφο Β. Για τις λοιπές ληξιπρόθεσμες υποχρεώσεις που προκύπτουν από υπόλοιπο λόγω πληρωμής προκαταβολής, αυτές θα εξοφληθούν, για οφειλές μέχρι € 15.000 με έκπτωση 20% και για οφειλές πάνω από € 15.000 με έκπτωση 45%, επί της συναλλακτικής αξίας (αξία παραστατικού στοιχείο προ Φ.Π.Α.), του απομένοντος (μετά την αφαίρεση της προκαταβολής) υπολοίπου. Επίσης σύμφωνα με την παράγραφο Γ, οι οφειλές προς ασθενείς ασφαλισμένους και οι οφειλές προς τους ως άνω παρόχους που έχουν εκκαθαριστεί, θα εξοφληθούν από τον Ε.Ο.Π.Υ.Υ. στο 100%. Στο ίδιο άρθρο, εκτός από τα διάφορα αναλυτικά στοιχεία αναφορικά με την διαδικασία που θα ακολουθηθεί γίνεται σαφής αναφορά ότι «Η εξόφληση των ληξιπρόθεσμων υποχρεώσεων του Οργανισμού που πραγματοποιείται από Φ.Κ.Α. των οποίων οι κλάδοι υγείας εντάχθηκαν στον Ε.Ο.Π.Υ.Υ., σύμφωνα με τα οριζόμενα στο άρθρο 29 παρ. 10 του Ν. 3918/2011, όπως ισχύει, διενεργείται το αργότερο έως 31/12/2019. Σε περίπτωση παράλειψης της εξόφλησης των ανωτέρω υποχρεώσεων από τους Φ.Κ.Α. μέχρι την ως άνω ημερομηνία και επιστροφής των αδιάθετων υπολοίπων στο Γ.Λ.Κ., οι εναπομείνουσες υποχρεώσεις βαρύνουν τον προϋπολογισμό του οικείου Φ.Κ.Α.». Οι εταιρείες του Ομίλου τελούν σε αναμονή των εφαρμοστικών αποφάσεων και ενεργειών του Ε.Ο.Π.Υ.Υ. και θα κρίνουν ανάλογα αν θα αποδεχθούν του όρους αυτών των ρυθμίσεων δηλαδή θα εξεταστούν ανά περίπτωση και εταιρεία. Ως γενική κατεύθυνση θεωρούμε ότι δεν μπορεί να γίνουν αποδεκτές μειώσεις των απαιτήσεων σε υπερβολικό ποσοστό.

Διάρκεια συμβάσεων με Ε.Ο.Π.Υ.Υ.

Σύμφωνα με το άρθρο 52 του Ν.4410/2016 (ΦΕΚ 141/03.08.2016), η ισχύς των συμβάσεων μεταξύ του Ε.Ο.Π.Υ.Υ. και των ιατρών, διαγνωστικών εργαστηρίων, φυσικοθεραπευτών, πολυιατρείων, κέντρων διημέρευσης και ημερήσιας φροντίδας, οικοτροφείων, ειδικών ιδρυμάτων για Α.Μ.Ε.Α., ιδρυμάτων ασυλικού τύπου, ιδρυμάτων/Κλινικών χρόνιων παθήσεων, μονάδων φροντίδας ηλικιωμένων, μονάδων ψυχοκοινωνικής αποκατάστασης, οδοντοτεχνιτών, Ιδιωτικών Κλινικών, Μ.Χ.Α., Μ.Τ.Ν. και κέντρων αποκατάστασης-αποθεραπείας, που έχουν λήξει ή/και λήγουν από τις 30/6/2016 και μετά, παρατάθηκαν από 1/7/2016, μέχρι την υπογραφή των νέων συμβάσεων.

Στις 7/3/2019 δημοσιεύθηκε η τροποποίηση (1η) της με αριθ. πρωτ. ΕΑΛΕ/Γ.Π. 80157/31-10-2018 (Β' 4898) κοινής υπουργικής απόφασης, με περιεχόμενο «Ενιαίος Κανονισμός Παροχών Υγείας (Ε.Κ.Π.Υ.) του Εθνικού Οργανισμού Παροχών Υπηρεσιών Υγείας (Ε.Ο.Π.Υ.Υ.)».

Με βάση το άρθρο 41 του ν. 4753/2020 ο μηχανισμός αυτόματης επιστροφής (claw back) του άρθρου 11 του ν. 4052/2012 (Α' 41), της κατ' εξουσιοδότηση εκδοθείσας υπό στοιχεία Γ5/63587/2015 απόφασης του Υπουργού Υγείας (Β' 1803) και του άρθρου 100 του ν. 4172/2013 (Α' 167), εφαρμόζεται και στα έτη 2019 έως 2024.

Τα επιτρεπόμενα όρια δαπανών αναπροσαρμόζονται για τα έτη 2019-2024, αποκλειστικά βάσει της προβλεπόμενης κατ' έτος μεταβολής του πραγματικού Α.Ε.Π. σε σταθερές τιμές, όπως αυτή απεικονίζεται στον

προϋπολογισμό κάθε έτους. Η κατανομή των ορίων στις τρεις υποκατηγορίες δαπανών θα απεικονίζεται στην εισηγητική έκθεση του κρατικού προϋπολογισμού κάθε έτους.

2.3 Βασικές λογιστικές πολιτικές

2.3.1 Ενοποίηση

(α) Θυγατρικές Εταιρείες

Θυγατρικές είναι οι οικονομικές οντότητες στις οποίες ο Όμιλος ασκεί έλεγχο επί της λειτουργίας τους. Ο Όμιλος ελέγχει μία εταιρεία όταν εκτίθεται σε ή έχει δικαιώματα σε μεταβλητές αποδόσεις της εταιρείας λόγω της συμμετοχής του στην εταιρεία αυτή και έχει την ικανότητα να επηρεάσει αυτές τις αποδόσεις μέσω της εξουσίας του στην εταιρεία αυτή.

Σε κάθε ημερομηνία Χρηματοοικονομικής Κατάστασης, ο Όμιλος επανεξετάζει κατά πόσον ασκεί έλεγχο επί των επενδύσεών του, σε περιπτώσεις που γεγονότα και καταστάσεις μαρτυρούν πως υπήρξε κάποια αλλαγή. Συναλλαγές μεταξύ εταιρειών του Ομίλου, υπόλοιπα και μη πραγματοποιηθέντα κέρδη που σχετίζονται με συναλλαγές μεταξύ εταιρειών του Ομίλου απαλείφονται. Επίσης μη πραγματοποιηθείσες ζημίες απαλείφονται, εκτός κι αν υπάρχουν αποδείξεις πως τα πάγια έχουν απομειωθεί. Οι λογιστικές αρχές των θυγατρικών εταιρειών τροποποιούνται όπου είναι αναγκαίο για να συμφωνούν με τις λογιστικές αρχές του Ομίλου. Οι μη ελέγχουσες συμμετοχές στα αποτελέσματα και τη καθαρή θέση θυγατρικών εταιρειών, εμφανίζονται ξεχωριστά στην ενοποιημένη κατάσταση οικονομικής θέσης, στην ενοποιημένη κατάσταση συνολικών εισοδημάτων και στην ενοποιημένη κατάσταση μεταβολών ιδίων κεφαλαίων.

Οι θυγατρικές ενοποιούνται με ολική ενοποίηση από την ημερομηνία που αποκτάται ο έλεγχος επ' αυτών και παύουν να ενοποιούνται κατά την ημερομηνία που τέτοιος έλεγχος δεν υφίσταται.

(β) Μεταβολές σε ποσοστά συμμετοχής σε θυγατρικές χωρίς απώλεια ελέγχου

Συναλλαγές με τους μετόχους μειοψηφίας οι οποίες δεν επηρεάζουν τον έλεγχο που ασκεί ο Όμιλος στη θυγατρική, επιμετρώνται και καταχωρούνται ως συναλλαγές κεφαλαίου (equity transactions) – δηλαδή ο χειρισμός είναι ο ίδιος με αυτόν που ακολουθείται στις συναλλαγές με τους κύριους μετόχους του Ομίλου. Η διαφορά μεταξύ του τιμήματος που καταβλήθηκε και του αποκτηθέντος σχετικού μεριδίου της λογιστικής αξίας των ιδίων κεφαλαίων της θυγατρικής, αφαιρείται από τα ίδια κεφάλαια. Κέρδη ή ζημίες που προκύπτουν από την πώληση στους μετόχους της μειοψηφίας καταχωρούνται επίσης στα ίδια κεφάλαια.

2.3.2 Μετατροπή ξένου νομίσματος

Το νόμισμα λειτουργίας και παρουσίασης είναι το Ευρώ. Οι συναλλαγές σε άλλα νομίσματα μετατρέπονται σε Ευρώ χρησιμοποιώντας τις συναλλαγματικές ισοτιμίες οι οποίες ίσχυαν κατά την ημερομηνία των συναλλαγών. Οι απαιτήσεις και υποχρεώσεις σε ξένο νόμισμα κατά την ημερομηνία σύνταξης των Χρηματοοικονομικών Καταστάσεων προσαρμόζονται ώστε να αντανακλούν τις τρέχουσες συναλλαγματικές ισοτιμίες της ημερομηνίας σύνταξης των Χρηματοοικονομικών Καταστάσεων. Τα κέρδη ή οι ζημίες που προκύπτουν από τις προσαρμογές αυτές, περιλαμβάνονται στα λοιπά έξοδα στην Κατάσταση Αποτελεσμάτων.

2.3.3 Υπεραξία

Η υπεραξία που έχει αναγνωρίσει η Εταιρεία αντιπροσωπεύει τη διαφορά μεταξύ της εύλογης αξίας των καθαρών περιουσιακών στοιχείων που εισφέρθηκαν στην Εταιρεία, συνέπεια της απόκτησης της επιχειρηματικής δραστηριότητας του τμήματος μαιευτικής – γυναικολογίας με διακριτικό τίτλο «ΓΑΙΑ». Ο προσδιορισμός του τεκμαρτού κόστους των ενσώματων ακινητοποιήσεων κατά την ημερομηνία απόκτησης της επιχειρηματικής δραστηριότητας προσδιορίστηκε από έκθεση ανεξάρτητου εκτιμητή.

Η υπεραξία υπόκειται σε έλεγχο απομείωσης σε ετήσια βάση ή συχνότερα αν γεγονότα ή αλλαγές συνθηκών υποδηλώνουν πιθανή απομείωση. Η λογιστική αξία της υπεραξίας συγκρίνεται με την ανακτήσιμη αξία της, η οποία είναι η μεγαλύτερη της αξίας χρήσης και της εύλογης αξίας μείον έξοδα πώλησης. Κάθε απομείωση αναγνωρίζεται απευθείας ως έξοδο και δεν αναστρέφεται μεταγενέστερα.

2.3.4 Ιδιοχρησιμοποιούμενα ενσώματα πάγια

Τα ενσώματα πάγια, εκτός των ιδιοχρησιμοποιούμενων και ακινήτων, αποτιμώνται στο κόστος κτήσεως μείον τις σωρευμένες αποσβέσεις, με την χρήση της μεθόδου της σταθερής απόσβεσης, και τις ζημίες απομείωσης. Το κόστος κτήσεως περιλαμβάνει όλες τις άμεσα επιρριπτέες δαπάνες για την απόκτηση των στοιχείων.

Μεταγενέστερες δαπάνες καταχωρούνται σε επαύξηση της λογιστικής αξίας των ενσωμάτων παγίων ή ως ξεχωριστό πάγιο, μόνον κατά την έκταση που οι δαπάνες αυτές αυξάνουν τα μελλοντικά οικονομικά οφέλη που αναμένεται να εισρεύσουν από την χρήση του παγίου στοιχείου και το κόστος τους μπορεί να επιμετρηθεί αξιόπιστα. Το κόστος επισκευών και συντηρήσεων καταχωρείται στα αποτελέσματα των χρήσεων που πραγματοποιούνται.

Οι ιδιοπαραγόμενες ενσώματες ακινητοποιήσεις στοιχειοθετούν προσθήκη στο κόστος κτήσεως των ενσωμάτων ακινητοποιήσεων σε αξίες που περιλαμβάνουν το άμεσο κόστος κατασκευής, κόστος αναλωθέντων υλικών και άλλα γενικά κόστη.

Τα ιδιοχρησιμοποιούμενα ακίνητα (οικοπέδα και κτίρια), αποτιμώνται στην εύλογη αξία τους, η οποία προσδιορίζεται από ανεξάρτητους εκτιμητές, μειωμένες κατά τις μεταγενέστερα σωρευμένες αποσβέσεις και ζημίες απομείωσης.

Οι εύλογες αξίες των οικοπέδων και των κτιρίων προσδιορίζονται από εκτιμήσεις που διενεργούνται από ανεξάρτητο ειδικό εκτιμητή. Αυτές οι επανεκτιμήσεις γίνονται σε τακτά χρονικά διαστήματα για να διασφαλιστεί ότι η λογιστική αξία δεν διαφέρει ουσιαστικά από εκείνη που θα προσδιοριζόταν χρησιμοποιώντας την εύλογη αξία στο τέλος της περιόδου αναφοράς. Όταν οι λογιστικές αξίες των οικοπέδων και κτιρίων υπερβαίνουν την εύλογη αξία τους, η διαφορά (απομείωση) καταχωρείται αρχικά σε μείωση του σχηματισθέντος αποθεματικού εύλογης αξίας (εάν υπάρχει για το αντίστοιχο πάγιο) το οποίο απεικονίζεται σε λογαριασμούς των ιδίων κεφαλαίων. Κάθε ζημιά απομείωσης που προκύπτει πέρα από το σχηματισθέν αποθεματικό για το συγκεκριμένο πάγιο, αναγνωρίζεται άμεσα ως έξοδο στην κατάσταση αποτελεσμάτων χρήσης.

Κατά την πώληση των ενσωμάτων παγίων, οι διαφορές μεταξύ του τιμήματος που λαμβάνεται και της λογιστικής τους αξίας καταχωρούνται ως κέρδη ή ζημίες στα αποτελέσματα. Για τα ιδιοχρησιμοποιούμενα ακίνητα που αποτιμώνται στις εύλογες αξίες τους, το τυχόν αποθεματικό αναπροσαρμογής που υπάρχει στα ίδια κεφάλαια κατά την πώληση, μεταφέρεται στα κέρδη εις νέον.

Οι υπολειμματικές αξίες και οι ωφέλιμες ζωές των ακινήτων υπόκεινται σε επανεξέταση κατά την κρίση της Διοίκησης, σε εύλογο χρονικό διάστημα.

2.3.5 Αποσβέσεις

Οι αποσβέσεις των παγίων στοιχείων λογίζονται με την μέθοδο της σταθερής απόσβεσης βάσει της εκτιμώμενης υπολειπόμενης ωφέλιμης ζωής των παγίων. Η συνολική μέση ωφέλιμη ζωή (σε έτη) για κάθε κατηγορία παγίου που εφαρμόζεται για τον υπολογισμό των αποσβέσεων έχει ως εξής:

Κτίρια	50
Μηχανολογικός εξοπλισμός	5-30
Μεταφορικά μέσα	5-9
Λοιπός εξοπλισμός	10-20
Έπιπλα	20
Η/Υ & Ηλεκτρονικά συγκροτήματα	5
Δικαιώματα χρήσης Παγίων	Διάρκεια σύμβασης

Οι υπολειμματικές αξίες και οι ωφέλιμες ζωές των ενσωμάτων παγίων υπόκεινται σε επανεξέταση σε κάθε ημερομηνία ισολογισμού. Εάν οι υπολειμματικές αξίες, η προσδοκώμενη ωφέλιμη ζωή ή ο προσδοκώμενος ρυθμός ανάλωσης των μελλοντικών οικονομικών ωφελειών που ενσωματώνονται σε κάποιο περιουσιακό στοιχείο έχουν μεταβληθεί, οι αλλαγές αντιμετωπίζονται λογιστικά ως μεταβολές σε λογιστικές εκτιμήσεις.

2.3.6 Επενδύσεις σε ακίνητα

Ακίνητα τα οποία κατέχονται ή για μακροχρόνιες εκμισθώσεις ή για κεφαλαιουχικά κέρδη ή και για τα δύο, και τα οποία δε χρησιμοποιούνται από την Εταιρεία, κατηγοριοποιούνται ως επενδύσεις σε ακίνητα.

Οι επενδύσεις σε ακίνητα αναγνωρίζονται αρχικά στο κόστος, συμπεριλαμβανομένων των σχετικών άμεσων εξόδων κτήσης. Το κόστος δανεισμού κεφαλαιοποιείται όσο διαρκεί η απόκτηση ή η κατασκευή και παύει όταν το πάγιο ολοκληρωθεί ή σταματήσει η κατασκευή του.

Μετά την αρχική αναγνώριση, οι επενδύσεις σε ακίνητα αναγνωρίζονται σε εύλογη αξία. Η εύλογη αξία βασίζεται σε τιμές που ισχύουν σε μία ενεργή αγορά, αναμορφωμένες, όπου κρίνεται απαραίτητο, λόγω διαφορών στη φυσική κατάσταση, την τοποθεσία ή την κατάσταση του εκάστοτε ακινήτου.

Αν η πληροφόρηση αυτή δεν είναι διαθέσιμη, η Εταιρεία εφαρμόζει εναλλακτικές μεθόδους αποτίμησης όπως πρόσφατες τιμές σε λιγότερο ενεργές αγορές ή προεξόφληση ταμειακών ροών. Οι αποτιμήσεις αυτές διεξάγονται κάθε έτος από ανεξάρτητους εκτιμητές και συνάδουν με τις οδηγίες που εκδίδονται από την Επιτροπή των Διεθνών Προτύπων Αποτίμησης (International Valuation Standards Committee).

Η μέθοδος της εύλογης αξίας στα υπό κατασκευή ακίνητα εφαρμόζεται μονάχα όταν αυτή μπορεί να επιμετρηθεί με αξιοπιστία.

Μεταγενέστερες δαπάνες προστίθενται στη λογιστική αξία του ακινήτου μόνο όταν είναι πιθανόν ότι μελλοντικά οικονομικά οφέλη, που σχετίζονται με το εν λόγω ακίνητο, θα εισρεύσουν στην Εταιρεία και ότι τα σχετικά κόστη μπορούν να μετρηθούν αξιόπιστα. Τα έξοδα επιδιορθώσεων και συντηρήσεων επιβαρύνουν τα αποτελέσματα της χρήσης κατά την οποία πραγματοποιούνται.

Μεταβολές στις εύλογες αξίες καταχωρούνται στα αποτελέσματα χρήσης. Οι επενδύσεις σε ακίνητα παύουν να αναγνωρίζονται όταν πωλούνται ή όταν παύει οριστικά η χρήση ενός επενδυτικού ακινήτου και δεν αναμένεται οικονομικό όφελος από την πώληση του.

Αν η χρήση κάποιου ακινήτου το οποίο έχει ταξινομηθεί στις επενδύσεις σε ακίνητα μεταβληθεί σε ιδιόχρηση, τότε το ακίνητο ταξινομείται στα ενσώματα πάγια περιουσιακά στοιχεία και η εύλογη αξία του κατά την ημερομηνία της επαναταξινόμησης θεωρείται το τεκμαρτό κόστος του ακινήτου για λογιστικούς σκοπούς.

Αν η χρήση ενός πάγιου περιουσιακού στοιχείου μεταβληθεί και το ακίνητο χαρακτηριστεί ως επενδυτικό ακίνητο, οποιαδήποτε διαφορά που προκύπτει μεταξύ της λογιστικής και της εύλογης του αξίας κατά την ημερομηνία της μεταφοράς του, αναγνωρίζεται στα ίδια κεφάλαια ως επανεκτίμηση της αξίας των πάγιων περιουσιακών στοιχείων, βάσει του ΔΛΠ 16. Ωστόσο, εάν το κέρδος από αποτίμηση σε εύλογη αξία αντιστρέφει προγενέστερες ζημιές απομείωσης, τότε το κέρδος αυτό αναγνωρίζεται στην κατάσταση αποτελεσμάτων.

2.3.6 Αύλα περιουσιακά στοιχεία

Σήματα και άδειες

Τα σήματα και οι άδειες αποτιμώνται στο κόστος κτήσεως μείον τις αποσβέσεις. Οι αποσβέσεις διενεργούνται με τη σταθερή μέθοδο κατά τη διάρκεια της ωφέλιμης ζωής των στοιχείων αυτών ως εξής:

Άδειες παραγωγής και εκμετάλλευσης

- | | |
|---|--------|
| - άδεια εκμετάλλευσης γενικής κλινικής ΙΑΣΩ | 50 έτη |
| - αγορά σήματος ΙΑΣΩ | 20 έτη |

Λογισμικό – Λοιπά άυλα περιουσιακά στοιχεία

Οι άδειες λογισμικού αποτιμώνται στο κόστος κτήσεως μείον τις αποσβέσεις. Οι αποσβέσεις διενεργούνται με τη σταθερή μέθοδο κατά τη διάρκεια της ωφέλιμης ζωής των στοιχείων αυτών η οποία κυμαίνεται από 3-10 έτη.

Οι δαπάνες που απαιτούνται για τη διατήρηση του λογισμικού καθώς και το κόστος των ερευνών καταχωρούνται ως έξοδα στη χρήση που πραγματοποιούνται.

Στα Λοιπά άυλα περιουσιακά στοιχεία περιλαμβάνεται το κόστος κτήσης δικαιωμάτων αποκλειστικών συνεργασιών, μείον τις σωρευμένες αποσβέσεις. Οι αποσβέσεις διενεργούνται με τη σταθερή μέθοδο κατά τη διάρκεια της ωφέλιμης ζωής (διάρκεια σύμβασης) των δικαιωμάτων αυτών.

2.3.7 Αποθέματα

Τα αποθέματα αποτιμώνται στη χαμηλότερη αξία μεταξύ του κόστους κτήσεως και της καθαρής ρευστοποιήσιμης αξίας τους. Η καθαρή ρευστοποιήσιμη αξία των αναλώσιμων υλών είναι το καθαρό ποσό που αναμένεται να εισπραχθεί κατά τη συνήθη δραστηριότητα του Ομίλου.

Το κόστος κτήσεως προσδιορίζεται με τη μέθοδο του μέσου σταθμικού κόστους και περιλαμβάνει τις δαπάνες απόκτησης των αποθεμάτων και τα ειδικά έξοδα αγοράς τους όπως μεταφορικά, ασφάλιστρα κ.λπ. Οι μειώσεις της αξίας των αποθεμάτων, αναγνωρίζονται ως κέρδη ή ζημίες στην περίοδο που προκύπτουν.

2.3.8 Χρηματοοικονομικά μέσα

Αρχική αναγνώριση

Ένα χρηματοοικονομικό περιουσιακό στοιχείο ή μία χρηματοοικονομική υποχρέωση αναγνωρίζονται στην Κατάσταση Χρηματοοικονομικής Θέσης της Εταιρείας, όταν η Εταιρεία καθίσταται μέρος των συμβατικών όρων του μέσου.

(α) Χρηματοοικονομικά περιουσιακά στοιχεία

Ταξινόμηση και επιμέτρηση

Κατά την αρχική αναγνώριση, τα χρηματοοικονομικά περιουσιακά στοιχεία επιμετρούνται στην εύλογη αξία πλέον, στην περίπτωση χρηματοοικονομικών περιουσιακών στοιχείων που δεν επιμετρούνται μεταγενέστερα στην εύλογη αξία μέσω αποτελεσμάτων, του κόστους συναλλαγών που συνδέεται άμεσα με την απόκτηση των χρηματοοικονομικών περιουσιακών στοιχείων. Το κόστος συναλλαγών που σχετίζεται άμεσα με την απόκτηση χρηματοοικονομικών περιουσιακών στοιχείων που επιμετρώνται μεταγενέστερα στην εύλογη αξία μέσω αποτελεσμάτων αναγνωρίζεται στην κατάσταση αποτελεσμάτων.

Μετά την αρχική αναγνώριση τα χρηματοοικονομικά περιουσιακά στοιχεία θα επιμετρούνται στην εύλογη αξία μέσω της κατάστασης αποτελεσμάτων, στο αποσβέσιμο κόστος ή στην εύλογη αξία μέσω της κατάστασης λοιπού συνολικού εισοδήματος.

Η ταξινόμηση βασίζεται στα εξής δύο κριτήρια:

- Τα χαρακτηριστικά των συμβατικών ταμειακών ροών των χρηματοοικονομικών περιουσιακών στοιχείων που θα πρέπει να συνίστανται αποκλειστικά σε αποπληρωμή κεφαλαίου και τόκων επί του ανεξόφλητου υπολοίπου («SPPI» κριτήριο), και
- Το επιχειρηματικό μοντέλο σύμφωνα με το οποίο τα χρηματοοικονομικά περιουσιακά στοιχεία διαχειρίζονται. Το Δ.Π.Χ.Α. 9 βάσει των επιχειρηματικών μοντέλων αναγνωρίζει χρηματοοικονομικά περιουσιακά στοιχεία στόχος των οποίων είναι:

- Η διακράτηση χρηματοοικονομικών περιουσιακών στοιχείων με σκοπό την είσπραξη συμβατικών ταμειακών ροών,
- Η είσπραξη συμβατικών ταμειακών ροών και η πώληση χρηματοοικονομικών περιουσιακών στοιχείων και
- Η εμπορία των χρηματοοικονομικών περιουσιακών στοιχείων.

Τα χρηματοοικονομικά περιουσιακά στοιχεία από-αναγνωρίζονται όταν το δικαίωμα στις ταμειακές ροές λήγει ή μεταβιβάζεται και η Εταιρεία έχει μεταβιβάσει ουσιωδώς όλους τους κινδύνους και τα οφέλη που συνεπάγεται η ιδιοκτησία.

Η Εταιρεία κατατάσσει τα χρηματοοικονομικά της περιουσιακά στοιχεία ως εξής:

Χρηματοοικονομικά στοιχεία στο αποσβεσμένο κόστος

Ένα χρηματοοικονομικό περιουσιακό στοιχείο επιμετράται στο αποσβεσμένο κόστος εάν πληρούνται αμφότερες οι ακόλουθες προϋποθέσεις:

α) το χρηματοοικονομικό περιουσιακό στοιχείο διατηρείται στο πλαίσιο ενός επιχειρηματικού μοντέλου, στόχος του οποίου είναι η διακράτηση χρηματοοικονομικών περιουσιακών στοιχείων με σκοπό την είσπραξη συμβατικών ταμειακών ροών, και

β) βάσει των συμβατικών όρων που διέπουν το χρηματοοικονομικό περιουσιακό στοιχείο, δημιουργούνται σε συγκεκριμένες ημερομηνίες ταμειακές ροές που συνίστανται αποκλειστικά σε αποπληρωμή κεφαλαίου και τόκων επί του ανεξόφλητου υπολοίπου κεφαλαίου.

Τα χρηματοοικονομικά στοιχεία που ταξινομούνται σε αυτή την κατηγορία περιλαμβάνουν τα κάτωθι:

- Εμπορικές και λοιπές απαιτήσεις
- Ταμειακά διαθέσιμα και ισοδύναμα

Επιμετρούνται μεταγενέστερα στο αναπόσβεστο κόστος χρησιμοποιώντας τη μέθοδο του πραγματικού επιτοκίου. Τα έσοδα από τόκους περιλαμβάνονται στα χρηματοοικονομικά έσοδα και υπολογίζονται με τη μέθοδο του πραγματικού επιτοκίου.

Κέρδος ή ζημία από αποαναγνώριση αναγνωρίζεται απευθείας στην κατάσταση αποτελεσμάτων. Ζημίες απομείωσης καταχωρούνται σε ξεχωριστή γραμμή στην κατάσταση αποτελεσμάτων και λοιπού συνολικού εισοδήματος.

Τα χρηματοοικονομικά περιουσιακά στοιχεία που ταξινομούνται σε αυτήν την κατηγορία περιλαμβάνονται στα κονδύλια «Εμπορικές και λοιπές απαιτήσεις» και «Λοιπές μακροπρόθεσμες απαιτήσεις» (Σημείωση 2.11) καθώς και στο κονδύλι «Ταμειακά διαθέσιμα και ισοδύναμα» (Σημείωση 2.12), που παρουσιάζονται στην κατάσταση χρηματοοικονομικής θέσης. Περιλαμβάνονται δε στο κυκλοφορούν ενεργητικό, εκτός από εκείνα με λήξη μεγαλύτερη των 12 μηνών από την ημερομηνία αναφοράς, τα οποία καταχωρούνται στις μακροπρόθεσμες υποχρεώσεις.

Απομείωση

Η Εταιρεία αξιολογεί σε κάθε ημερομηνία κατάρτισης οικονομικών καταστάσεων τα δεδομένα αναφορικά με το κατά πόσον η αξία ενός χρηματοοικονομικού περιουσιακού στοιχείου ή μίας ομάδας χρηματοοικονομικών περιουσιακών στοιχείων έχει απομειωθεί ως ακολούθως:

Η Εταιρεία αναγνωρίζει πρόβλεψη ζημιάς έναντι αναμενόμενων πιστωτικών ζημιών για όλα τα χρηματοοικονομικά περιουσιακά στοιχεία που δεν αποτιμούνται στην εύλογη αξία μέσω της κατάστασης αποτελεσμάτων.

Οι αναμενόμενες πιστωτικές ζημιές βασίζονται στη διαφορά ανάμεσα σε όλες τις συμβατικές ταμειακές ροές που είναι απαιτητές σύμφωνα με τη σύμβαση και όλες τις ταμειακές ροές που η Εταιρεία προσδοκά να εισπράξει, προεξοφλημένες με βάση το κατά προσέγγιση αρχικό πραγματικό επιτόκιο.

Οι αναμενόμενες πιστωτικές ζημιές αναγνωρίζονται σε δύο στάδια. Εάν ο πιστωτικός κίνδυνος ενός χρηματοοικονομικού μέσου δεν έχει αυξηθεί σημαντικά από την αρχική αναγνώριση, η Εταιρεία επιμετρά την πρόβλεψη ζημιάς για το εν λόγω χρηματοοικονομικό μέσο σε ποσό ίσο με τις αναμενόμενες πιστωτικές ζημιές των επόμενων 12 μηνών.

Εάν ο πιστωτικός κίνδυνος του χρηματοοικονομικού μέσου έχει αυξηθεί σημαντικά από την αρχική αναγνώριση, η Εταιρεία επιμετρά την πρόβλεψη ζημιάς για ένα χρηματοοικονομικό μέσο σε ποσό ίσο με τις αναμενόμενες πιστωτικές ζημιές καθ' όλη τη διάρκεια ζωής, ανεξάρτητα από το πότε προέκυψε η αθέτηση αντισυμβαλλομένου.

(β) Χρηματοοικονομικές υποχρεώσεις

Οι χρηματοοικονομικές υποχρεώσεις αρχικά επιμετρώνται στην εύλογη αξία μείον, στην περίπτωση χρηματοοικονομικών υποχρεώσεων που δεν επιμετρώνται στην εύλογη αξία μέσω αποτελεσμάτων, του κόστους συναλλαγών που συνδέεται άμεσα με την ανάληψή τους. Μεταγενέστερα, οι χρηματοοικονομικές υποχρεώσεις επιμετρώνται στο αποσβεσμένο κόστος, εκτός και αν διακρατώνται προς διαπραγμάτευση ή έχουν προσδιοριστεί ως επιμετρούμενες στην εύλογη αξία μέσω αποτελεσμάτων.

Για τις χρηματοοικονομικές υποχρεώσεις που επιμετρώνται στο αποσβεσμένο κόστος, οι τόκοι υπολογίζονται με την μέθοδο του πραγματικού επιτοκίου και αναγνωρίζονται ως έξοδα στην κατάσταση αποτελεσμάτων, εκτός αν βαρύνουν το κόστος περιουσιακών στοιχείων.

Μια χρηματοοικονομική υποχρέωση παύει να αναγνωρίζεται όταν η συμβατική δέσμευση εκπληρώνεται, ακυρώνεται ή εκπνέει.

Οι χρηματοοικονομικές υποχρεώσεις καταχωρούνται στις βραχυπρόθεσμες υποχρεώσεις, εάν η πληρωμή πρέπει να πραγματοποιηθεί εντός ενός έτους ή λιγότερο. Διαφορετικά, καταχωρούνται στις μακροπρόθεσμες υποχρεώσεις.

2.3.9 Συμψηφισμός χρηματοοικονομικών μέσων

Τα χρηματοοικονομικά περιουσιακά στοιχεία και οι υποχρεώσεις συμψηφίζονται και παρουσιάζονται καθαρά στην κατάσταση οικονομικής θέσης εάν υπάρχει νόμιμο δικαίωμα να συμψηφιστούν τα ποσά που έχουν αναγνωριστεί και επιπλέον υπάρχει πρόθεση να γίνει εκκαθάριση του καθαρού ποσού, δηλαδή πάγια και υποχρεώσεις να τακτοποιηθούν παράλληλα.

2.3.10 Ταμειακά διαθέσιμα και ισοδύναμα

Τα ταμειακά διαθέσιμα και ταμειακά ισοδύναμα περιλαμβάνουν μετρητά στο ταμείο, καταθέσεις όψεως, προθεσμιακές καταθέσεις, τραπεζικούς λογαριασμούς υπερανάληψης, καθώς και άλλες υψηλής ρευστότητας επενδύσεις. Ο Όμιλος θεωρεί τις προθεσμιακές καταθέσεις και τις επενδύσεις υψηλής ρευστότητας και χαμηλού ρίσκου με αρχική λήξη μικρότερη των τριών μηνών ως χρηματικά διαθέσιμα. Για τον σκοπό της σύνταξης των Καταστάσεων Ταμειακών Ροών, τα χρηματικά διαθέσιμα αποτελούνται από μετρητά και καταθέσεις σε τράπεζες καθώς και χρηματικά διαθέσιμα όπως προσδιορίζονται ανωτέρω.

2.3.11 Μετοχικό κεφάλαιο

Το μετοχικό κεφάλαιο περιλαμβάνει κοινές μετοχές της Εταιρείας. Το μετοχικό κεφάλαιο απεικονίζει την αξία των μετοχών της Εταιρείας που έχουν εκδοθεί και είναι σε κυκλοφορία. Το τίμημα που καταβλήθηκε πλέον της ονομαστικής αξίας ανά μετοχή καταχωρείται στον λογαριασμό «Διαφορά από έκδοση μετοχών υπέρ το άρτιο» στα Ίδια Κεφάλαια.

Άμεσα κόστη για την έκδοση μετοχών εμφανίζονται, μετά την αφαίρεση του σχετικού φόρου εισοδήματος, σε μείωση του προϊόντος της έκδοσης. Το κόστος κτήσεως των ιδίων μετοχών εμφανίζεται αφαιρετικά των Ιδίων Κεφαλαίων του Ομίλου, μέχρις ότου οι ίδιες μετοχές πωληθούν ή ακυρωθούν. Κάθε κέρδος ή ζημιά, από πώληση ιδίων μετοχών, καθαρό, από άμεσα για τη συναλλαγή λοιπά κόστη και φόρο εισοδήματος (εάν συντρέχει περίπτωση), εμφανίζεται ως αποθεματικό στα Ίδια Κεφάλαια.

2.3.12 Δανεισμός

Τα δάνεια και οι πιστώσεις αρχικά αναγνωρίζονται στο κόστος, το οποίο αντανακλά την εύλογη αξία του ληφθέντος ποσού μειωμένη κατά τα έξοδα σύναψης των σχετικών δανειακών συμβάσεων. Μεταγενέστερα αποτιμώνται στο αναπόσβεστο κόστος βάσει της μεθόδου των πραγματικών επιτοκίων.

Τυχόν διαφορά μεταξύ του εισπραχθέντος ποσού (καθαρό από σχετικά έξοδα) και της αξίας εξόφλησης αναγνωρίζεται στα αποτελέσματα κατά την διάρκεια του δανεισμού βάσει της μεθόδου του πραγματικού επιτοκίου.

Έξοδα δανείων που καταβάλλονται κατά την υπογραφή των νέων πιστώσεων αναγνωρίζονται ως έξοδα του δανείου εφόσον γίνει ανάληψη μέρους ή και του συνόλου της νέας πιστωτικής γραμμής. Σε αυτή την περίπτωση καταχωρούνται ως μελλοντικά έξοδα δανείων μέχρι να γίνει η ανάληψη. Εφόσον δεν χρησιμοποιηθούν τα νέα δάνεια, μερικώς ή ολικά, τότε αυτά τα έξοδα περιλαμβάνονται στα προπληρωθέντα έξοδα και αναγνωρίζονται στα αποτελέσματα κατά τη διάρκεια ζωής της σχετικής πιστωτικής γραμμής.

2.3.13 Τρέχων φόρος εισοδήματος

Η δαπάνη για τρέχοντα φόρο εισοδήματος περιλαμβάνει το φόρο εισοδήματος που προκύπτει βάσει των κερδών της Εταιρείας όπως αναμορφώνονται στις φορολογικές δηλώσεις καθώς και προβλέψεις για πρόσθετους φόρους και προσαυξήσεις για ανέλεγκτες φορολογικά χρήσεις, και υπολογίζεται σύμφωνα με τους θεσμοθετημένους ή ουσιαστικά θεσμοθετημένους φορολογικούς συντελεστές κατά την ημερομηνία κατάρτισης της Χρηματοοικονομικής Θέσης. Συνεπώς, η τελική εκκαθάριση των φόρων εισοδήματος πιθανόν να αποκλίνει από τα σχετικά ποσά τα οποία έχουν καταχωρηθεί στις Χρηματοοικονομικές Καταστάσεις.

2.3.14 Αναβαλλόμενος φόρος εισοδήματος

Ο αναβαλλόμενος φόρος εισοδήματος υπολογίζεται χρησιμοποιώντας τη μέθοδο της υποχρέωσης σε όλες τις προσωρινές διαφορές κατά την ημερομηνία σύνταξης των Χρηματοοικονομικών Καταστάσεων μεταξύ της φορολογικής βάσης και της λογιστικής αξίας των περιουσιακών στοιχείων και υποχρεώσεων.

Αναβαλλόμενες φορολογικές υποχρεώσεις αναγνωρίζονται για όλες τις φορολογητέες προσωρινές διαφορές εκτός εάν η υποχρέωση για αναβαλλόμενους φόρους εισοδήματος προκύπτει από την αρχική αναγνώριση υπεραξίας ή την αρχική αναγνώριση ενός στοιχείου του ενεργητικού ή παθητικού σε μία συναλλαγή, η οποία δεν είναι συνένωση εταιρειών και κατά την στιγμή της συναλλαγής δεν επηρεάζει ούτε το λογιστικό κέρδος ούτε το φορολογητέο κέρδος ή ζημιά.

Αναβαλλόμενες φορολογικές απαιτήσεις αναγνωρίζονται για όλες τις εκπιπτόμενες προσωρινές διαφορές και μεταφερόμενες φορολογικές απαιτήσεις και φορολογικές ζημίες, στο βαθμό που είναι πιθανό ότι θα υπάρχει διαθέσιμο φορολογητέο κέρδος το οποίο θα χρησιμοποιηθεί έναντι των εκπιπτόμενων προσωρινών διαφορών και των μεταφερόμενων αχρησιμοποίητων φορολογικών απαιτήσεων και των αχρησιμοποίητων φορολογικών

ζημιών. Δεν αναγνωρίζεται αναβαλλόμενη φορολογική απαίτηση στην περίπτωση που αυτή προκύπτει από την αρχική αναγνώριση στοιχείου του ενεργητικού ή του παθητικού σε μια συναλλαγή που δεν αποτελεί συνένωση εταιρειών και τη στιγμή της συναλλαγής δεν επηρεάζει ούτε το λογιστικό κέρδος ούτε το φορολογητέο κέρδος ή ζημία.

Οι αναβαλλόμενες φορολογικές απαιτήσεις επανεκτιμώνται σε κάθε ημερομηνία κατάρτισης της Χρηματοοικονομικής Θέσης και μειώνονται στο βαθμό που δεν θεωρείται πιθανό ότι θα υπάρξουν αρκετά φορολογητέα κέρδη έναντι των οποίων μέρος ή το σύνολο των απαιτήσεων από αναβαλλόμενους φόρους εισοδήματος μπορεί να χρησιμοποιηθεί. Οι αναβαλλόμενες φορολογικές απαιτήσεις και υποχρεώσεις υπολογίζονται με βάση τους φορολογικούς συντελεστές που αναμένεται να είναι σε ισχύ τη χρήση που η απαίτηση θα ανακτηθεί ή η υποχρέωση θα τακτοποιηθεί, και βασίζονται στους φορολογικούς συντελεστές (και φορολογικούς νόμους) που είναι σε ισχύ ή έχουν θεσμοθετηθεί κατά την ημερομηνία κατάρτισης της Χρηματοοικονομικής Θέσης. Ο φόρος εισοδήματος που σχετίζεται με στοιχεία τα οποία έχουν αναγνωρισθεί απ' ευθείας στα λοιπά συνολικά εισοδήματα καταχωρείται απ' ευθείας στα λοιπά συνολικά εισοδήματα και όχι στην Κατάσταση Αποτελεσμάτων.

2.3.15 Υποχρεώσεις παροχών προσωπικού λόγω εξόδου από την υπηρεσία

Βραχυπρόθεσμες παροχές

Οι βραχυπρόθεσμες παροχές προς τους εργαζομένους (εκτός από παροχές λήξης της εργασιακής σχέσης) σε χρήμα και σε είδος αναγνωρίζονται ως έξοδο όταν καθίστανται δεδουλευμένες. Τυχόν ανεξόφλητο ποσό καταχωρείται ως υποχρέωση, ενώ σε περίπτωση που το ποσό που ήδη καταβλήθηκε υπερβαίνει το ποσό των παροχών, η επιχείρηση αναγνωρίζει το υπερβάλλον ποσό ως στοιχείο του ενεργητικού της (προπληρωθέν έξοδο) μόνο κατά την έκταση που η προπληρωμή θα οδηγήσει σε μείωση μελλοντικών πληρωμών ή σε επιστροφή.

Παροχές μετά την έξοδο από την υπηρεσία

Οι παροχές μετά τη λήξη της απασχόλησης περιλαμβάνουν συντάξεις ή άλλες παροχές (ασφάλειες ζωής και ιατρική περιθαλψη) που παρέχει η επιχείρηση μετά τη λήξη της απασχόλησης, ως αντάλλαγμα της υπηρεσίας των εργαζομένων. Συνεπώς, περιλαμβάνουν τόσο προγράμματα καθορισμένων εισφορών όσο και προγράμματα καθορισμένων παροχών και αναλύονται κατωτέρω. Το δεδουλευμένο κόστος των προγραμμάτων καθορισμένων εισφορών καταχωρείται ως έξοδο στην περίοδο που αφορά.

i. Πρόγραμμα καθορισμένων εισφορών

Με βάση το πρόγραμμα καθορισμένων εισφορών, η υποχρέωση του Ομίλου (νομική ή τεκμαρτή) περιορίζεται στο ποσό που έχει συμφωνηθεί να συνεισφέρει στο φορέα (π.χ. ταμείο) που διαχειρίζεται τις εισφορές και χορηγεί τις παροχές. Συνεπώς, το ποσό των παροχών που θα λάβει ο εργαζόμενος προσδιορίζεται από το ποσό που καταβάλλει η Εταιρεία (ή και ο εργαζόμενος) και από τις καταβληθείσες επενδύσεις των εισφορών αυτών. Η πληρωτέα εισφορά από την Εταιρεία σε ένα πρόγραμμα καθορισμένων εισφορών, αναγνωρίζεται είτε ως μία υποχρέωση μετά και την αφαίρεση της εισφοράς που καταβλήθηκε, είτε ως ένα έξοδο.

ii. Πρόγραμμα καθορισμένων παροχών

Σύμφωνα με τον Ν.2112/20 και 4093/2012 η Εταιρεία καταβάλλει στους εργαζόμενους αποζημιώσεις επί απόλυσης ή αποχώρησης λόγω συνταξιοδότησης. Το ύψος των καταβαλλόμενων ποσών αποζημίωσης εξαρτάται από τα έτη προϋπηρεσίας, το ύψος των αποδοχών και τον τρόπο απομάκρυνσης από την υπηρεσία (απόλυση ή συνταξιοδότηση). Η θεμελίωση δικαιώματος συμμετοχής σε αυτά τα προγράμματα, βασίζεται συνήθως στα χρόνια προϋπηρεσίας του υπαλλήλου μέχρι την συνταξιοδότηση του.

Η υποχρέωση που καταχωρείται στην Κατάσταση Χρηματοοικονομικής Θέσης για τα προγράμματα καθορισμένων παροχών είναι η παρούσα αξία της δέσμευσης για την καθορισμένη παροχή και τις μεταβολές που προκύπτουν από οποιοδήποτε αναλογιστικό κέρδος ή ζημία και το κόστος της προϋπηρεσίας. Η δέσμευση της καθορισμένης παροχής υπολογίζεται ετησίως από ανεξάρτητο αναλογιστή με τη χρήση της μεθόδου της προβλεπόμενης πιστωτικής μονάδος (projected unit credit method). Για την προεξόφληση της χρήσης 2021 το

επιλεγμένο επιτόκιο ακολουθεί την τάση του iBoxx AA Corporate Overall 10+ EUR indices, το οποίο και θεωρείται συνεπές προς τις αρχές του Δ.Λ.Π. 19, δηλαδή είναι βασισμένο σε ομόλογα αντίστοιχα ως προς το νόμισμα και την εκτιμώμενη διάρκεια σε σχέση με τις παροχές προς τους εργαζόμενους, όπως και ενδεδειγμένο για μακροχρόνιες προβλέψεις.

Ένα πρόγραμμα συγκεκριμένων παροχών καθορίζει με βάση διάφορες παραμέτρους, όπως η ηλικία, τα έτη προϋπηρεσίας και ο μισθός, συγκεκριμένες υποχρεώσεις για καταβλητέες παροχές. Οι προβλέψεις που αφορούν την περίοδο περιλαμβάνονται στο σχετικό κόστος προσωπικού στην Κατάσταση Αποτελεσμάτων και συνίστανται από το τρέχον και παρελθόν κόστος υπηρεσίας, το σχετικό χρηματοοικονομικό κόστος, τα αναλογιστικά κέρδη ή ζημιές και τις όποιες πιθανές πρόσθετες επιβαρύνσεις. Αναφορικά με τα μη αναγνωρισμένα αναλογιστικά κέρδη ή ζημιές, ακολουθείται το αναθεωρημένο Δ.Λ.Π. 19, το οποίο περιλαμβάνει μια σειρά από τροποποιήσεις στην λογιστική των προγραμμάτων καθορισμένων παροχών, μεταξύ άλλων:

- την αναγνώριση των αναλογιστικών κερδών /ζημιών στα λοιπά συνολικά έσοδα και την οριστική εξαίρεση τους από τα αποτελέσματα της χρήσης,
- τη μη αναγνώριση πλέον των αναμενόμενων αποδόσεων των επενδύσεων του προγράμματος στα αποτελέσματα της χρήσης αλλά την αναγνώριση του σχετικού τόκου επί της καθαρής υποχρέωσης / (απαίτησης) της παροχής υπολογιζόμενου βάσει του προεξοφλητικού επιτοκίου που χρησιμοποιείται για την επιμέτρηση της υποχρέωσης καθορισμένων παροχών,
- την αναγνώριση του κόστους προϋπηρεσίας στα αποτελέσματα της χρήσης την νωρίτερα εκ των ημερομηνιών τροποποίησης του προγράμματος ή όταν αναγνωρίζεται η σχετική αναδιάρθρωση ή η τερματική παροχή,
- λοιπές αλλαγές περιλαμβάνουν νέες γνωστοποιήσεις, όπως ποσοτική ανάλυση ευαισθησίας.

Παροχές τερματισμού της απασχόλησης

Οι παροχές λόγω λήξης της εργασιακής σχέσης καταβάλλονται όταν οι εργαζόμενοι αποχωρούν πριν την ημερομηνία συνταξιοδότησης. Η Εταιρεία καταχωρεί αυτές τις παροχές όταν δεσμεύεται, είτε όταν τερματίζει την απασχόληση υπαρχόντων εργαζομένων σύμφωνα με ένα λεπτομερές πρόγραμμα για το οποίο δεν υπάρχει πιθανότητα απόσυρσης, είτε όταν προσφέρει αυτές τις παροχές ως κίνητρο για εκούσια (εθελουσία) αποχώρηση. Όταν οι παροχές αυτές καθίστανται πληρωτέες σε περιόδους πέρα των δώδεκα μηνών από ημερομηνία του Ισολογισμού, τότε θα πρέπει να προεξοφλούνται με βάση τις αποδόσεις των υψηλής ποιότητας εταιρικών ομολόγων ή των κρατικών ομολόγων. Στην περίπτωση μίας προσφοράς που γίνεται για να ενθαρρύνει την εθελουσία αποχώρηση, η αποτίμηση των παροχών λήξης της εργασιακής σχέσης πρέπει να βασίζεται στον αριθμό των εργαζομένων που αναμένεται να δεχτούν την προσφορά.

Στην περίπτωση τερματισμού απασχόλησης που υπάρχει αδυναμία προσδιορισμού των εργαζομένων που θα κάνουν χρήση αυτών των παροχών, δεν γίνεται λογιστικοποίηση αλλά γνωστοποίηση αυτών ως ενδεχόμενη υποχρέωση.

2.3.16 Προβλέψεις, ενδεχόμενες απαιτήσεις και ενδεχόμενες υποχρεώσεις

Οι προβλέψεις αναγνωρίζονται όταν η Εταιρεία έχει μια παρούσα δέσμευση (νομική ή τεκμαιρόμενη), ως αποτέλεσμα γεγονότων του παρελθόντος, και είναι πιθανό ότι θα υπάρξει εκροή πόρων για τον διακανονισμό της δέσμευσης και το ποσό αυτής μπορεί να εκτιμηθεί αξιόπιστα. Αν η επίπτωση της διαχρονικής αξίας του χρήματος είναι σημαντική οι προβλέψεις αναγνωρίζονται σε προεξοφλημένη βάση με την χρήση ενός προ φόρου επιτοκίου που αντανακλά τις τρέχουσες εκτιμήσεις της αγοράς για την διαχρονική αξία του χρήματος και τους κινδύνους που σχετίζονται με την υποχρέωση. Όταν γίνεται προεξόφληση των προβλέψεων, η αύξηση της πρόβλεψης που οφείλεται στο πέρασμα του χρόνου αναγνωρίζεται ως χρηματοοικονομικό κόστος. Οι προβλέψεις επανεξετάζονται σε κάθε ημερομηνία σύνταξης χρηματοοικονομικών καταστάσεων και αν δεν είναι πλέον πιθανό ότι θα υπάρξει εκροή πόρων για τον διακανονισμό της δέσμευσης, αντλογίζονται. Δεν αναγνωρίζονται προβλέψεις για μελλοντικές ζημιές. Οι ενδεχόμενες απαιτήσεις και οι ενδεχόμενες υποχρεώσεις δεν αναγνωρίζονται στις χρηματοοικονομικές καταστάσεις. Μια ενδεχόμενη απαίτηση γνωστοποιείται όταν μια εισροή οικονομικών ωφελειών είναι πιθανή. Μια ενδεχόμενη υποχρέωση

γνωστοποιείται, εκτός αν η πιθανότητα μιας εκροής πόρων που ενσωματώνουν οικονομικά οφέλη είναι απομακρυσμένη.

2.3.17 Κρατικές επιχορηγήσεις

Οι κρατικές επιχορηγήσεις καταχωρούνται στην εύλογη αξία τους όταν υπάρχει η βεβαιότητα ότι η επιχορήγηση θα εισπραχθεί και η Εταιρεία θα συμμορφωθεί με όλους τους σχετικούς όρους λήψης της επιχορήγησης. Οι κρατικές επιχορηγήσεις που αφορούν δαπάνες, καταχωρούνται αφαιρετικά αυτών των εξόδων κατά την διάρκεια της περιόδου που απαιτείται για τη συστηματική συσχέτιση τους με τα επιχορηγούμενα έξοδα. Οι κρατικές επιχορηγήσεις που προορίζονται στην επιδότηση ενσώματων στοιχείων του ενεργητικού, καταχωρούνται στις υποχρεώσεις και μεταφέρονται στα κέρδη ή στις ζημιές κάθε περιόδου αναφοράς σε ισόποσες ετήσιες δόσεις βάσει της αναμενόμενης ωφέλιμης ζωής των επιχορηγούμενων παγίων, αφαιρετικά των αντίστοιχων εξόδων αποσβέσεων.

2.3.18 Μισθώσεις

Η Εταιρεία ως μισθωτής

Η Εταιρεία εκτιμά εάν μια σύμβαση αποτελεί ή εμπεριέχει μίσθωση κατά την έναρξη ισχύος αυτής και αναγνωρίζει κατά περίπτωση κατά την ημερομηνία έναρξης της κάθε μίσθωσης ένα περιουσιακό στοιχείο με δικαίωμα χρήσης και μια αντίστοιχη υποχρέωση από την μίσθωση για όλες τις συμβάσεις μίσθωσης στις οποίες είναι μισθωτής, εκτός από τις βραχυπρόθεσμες μισθώσεις (που ορίζονται ως μισθώσεις με διάρκεια μίσθωσης 12 μηνών ή λιγότερο) και μισθώσεις υποκείμενου περιουσιακού στοιχείου χαμηλής αξίας (ως χαμηλής αξίας ορίζονται τα στοιχεία που είναι μικρότερα των 5.000). Για τις μισθώσεις αυτές, η Εταιρεία αναγνωρίζει τα μισθώματα ως λειτουργικά έξοδα με την σταθερή μέθοδο, σε όλη τη διάρκεια της μίσθωσης. Μια συμφωνία περιέχει μίσθωση εάν μεταβιβάζει το δικαίωμα ελέγχου της χρήσης ενός προσδιορισμένου περιουσιακού στοιχείου, ακόμη και αν αυτό το περιουσιακό στοιχείο δεν προσδιορίζεται ρητά, για ένα χρονικό διάστημα έναντι ανταλλάγματος.

Η υποχρέωση από την μίσθωση αρχικά επιμετράται στην παρούσα αξία των μισθωμάτων τα οποία παραμένουν ανεξόφλητα κατά την ημερομηνία έναρξης της μισθωτικής περιόδου, τα οποία προεξοφλούνται με το τεκμαρτό επιτόκιο της μίσθωσης. Εάν το επιτόκιο αυτό δεν μπορεί να καθοριστεί εύκολα, η Εταιρεία χρησιμοποιεί το διαφορικό επιτόκιο δανεισμού της. Τα μισθώματα που περιλαμβάνονται στην επιμέτρηση της υποχρέωσης από τη μίσθωση αποτελούνται από:

- σταθερά μισθώματα (περιλαμβανομένων των ουσιαστικά σταθερών μισθωμάτων), μειωμένα κατά τυχόν κίνητρα μίσθωσης,
- κυμαινόμενα μισθώματα τα οποία εξαρτώνται από έναν δείκτη ή ένα επιτόκιο, τα οποία αρχικά επιμετρώνται με χρήση του δείκτη ή του επιτοκίου κατά την ημερομηνία έναρξης της μισθωτικής περιόδου,
- ποσά τα οποία αναμένεται να καταβάλλει ο μισθωτής βάσει των εγγυήσεων υπολειμματικής αξίας,
- την τιμή άσκησης του δικαιώματος αγοράς εάν είναι μάλλον βέβαιο ότι ο μισθωτής θα ασκήσει το εν λόγω δικαίωμα, και
- την καταβολή ποινής για καταγγελία της μίσθωσης, εάν η διάρκεια μίσθωσης αποτυπώνει την άσκηση δικαιώματος του μισθωτή για καταγγελία της μίσθωσης.

Η υποχρέωση από την μίσθωση επιμετράται μεταγενέστερα, αυξάνοντας την λογιστική αξία για να αποτυπωθούν οι τόκοι επί της υποχρέωσης από την μίσθωση (με χρήση της μεθόδου του πραγματικού επιτοκίου) και μειώνοντας την λογιστική αξία για να αποτυπωθούν οι καταβολές των μισθωμάτων. Η Εταιρεία επανεπιμετρά την υποχρέωση από την μίσθωση (και κάνει τις αντίστοιχες προσαρμογές στα σχετικά περιουσιακά στοιχεία με δικαίωμα χρήσης) εάν:

- επέλθει αλλαγή στην διάρκεια της μίσθωσης ή εάν επέλθει μεταβολή στην εκτίμηση του δικαιώματος αγοράς. Στην περίπτωση αυτή η υποχρέωση από την μίσθωση επανεπιμετράται προεξοφλώντας τα αναθεωρημένα μισθώματα με βάση το αναθεωρημένο προεξοφλητικό επιτόκιο.
- επέλθει μεταβολή στα μισθώματα εξαιτίας της μεταβολής στον δείκτη ή στο επιτόκιο ή στα ποσά τα οποία αναμένεται να καταβληθούν λόγω της εγγύησης υπολειμματικής αξίας. Σε αυτές τις περιπτώσεις η υποχρέωση από την μίσθωση επανεπιμετράται προεξοφλώντας τα αναθεωρημένα μισθώματα με βάση το αρχικό προεξοφλητικό επιτόκιο, εκτός εάν η μεταβολή στα μισθώματα επέλθει λόγω μεταβολής του κυμαινόμενου επιτοκίου. Στην περίπτωση αυτή η Εταιρεία χρησιμοποιεί ένα αναθεωρημένο προεξοφλητικό επιτόκιο το οποίο αποτυπώνει τη μεταβολή στο κυμαινόμενο επιτόκιο.
- μια μίσθωση τροποποιείται και η τροποποίηση της μίσθωσης δεν αντιμετωπίζεται λογιστικά ως χωριστή μίσθωση. Στην περίπτωση αυτή η υποχρέωση από την μίσθωση επανεπιμετράται προεξοφλώντας τα αναθεωρημένα μισθώματα κάνοντας χρήση του αναθεωρημένου προεξοφλητικού επιτοκίου.

Τα κυμαινόμενα μισθώματα τα οποία δεν εξαρτώνται από κάποιο δείκτη ή επιτόκιο δεν περιλαμβάνονται στην επιμέτρηση της υποχρέωσης από την μίσθωση και κατά συνέπεια δεν αποτελούν συστατικό στοιχείο της λογιστικής αξίας του περιουσιακού στοιχείου με δικαίωμα χρήσης. Οι σχετικές πληρωμές αναγνωρίζονται ως έξοδο την περίοδο κατά την οποία επήλθε το γεγονός ή ο όρος ενεργοποίησης αυτών των καταβολών.

Το περιουσιακό στοιχείο με δικαίωμα χρήσης εμπεριέχει το ποσό της αρχικής επιμέτρησης της αντίστοιχης υποχρέωσης από την μίσθωση, τα μισθώματα τα οποία καταβλήθηκαν κατά την ημερομηνία έναρξης της μισθωτικής περιόδου ή προγενέστερα αυτής, και τυχόν αρχικές άμεσες δαπάνες. Μεταγενέστερα επιμετράται στο κόστος μειωμένο κατά τις τυχόν σωρευμένες αποσβέσεις και τις ζημίες απομείωσης. Η Εταιρεία εφαρμόζει το Δ.Λ.Π. 36 προκειμένου να προσδιορίσει εάν το περιουσιακό στοιχείο με δικαίωμα χρήσης έχει απομειωθεί.

Στις περιπτώσεις που η Εταιρεία αναλαμβάνει συμβατικά την υποχρέωση να αποσυναρμολογήσει και να απομακρύνει το υποκείμενο περιουσιακό στοιχείο, να αποκαταστήσει το χώρο που έχει τοποθετηθεί ή να αποκαταστήσει το υποκείμενο περιουσιακό στοιχείο στην κατάσταση στην οποία προβλέπεται από τους όρους και τις προϋποθέσεις της σύμβασης μίσθωσης, αναγνωρίζει μια πρόβλεψη η οποία επιμετράται σύμφωνα με το Δ.Λ.Π. 37. Τα κόστη αυτά προσανξάνουν την λογιστική αξία των ενσώματων παγίων περιουσιακών στοιχείων.

Τα περιουσιακά στοιχεία με δικαίωμα χρήσης αποσβένονται στην μικρότερη χρονική περίοδο μεταξύ της διάρκειας της μίσθωσης και της ωφέλιμης ζωής του εκάστοτε υποκείμενου περιουσιακού στοιχείου. Η απόσβεση ξεκινά από την έναρξη της μισθωτικής περιόδου.

2.3.19 Συνένωση επιχειρήσεων

Όταν η Εταιρεία ολοκληρώνει μια συνένωση επιχειρήσεων, οι εύλογες αξίες των αναγνωρίσιμων περιουσιακών στοιχείων και υποχρεώσεων που αποκτώνται, συμπεριλαμβανομένων των άυλων περιουσιακών στοιχείων, αναγνωρίζονται. Εάν το αντάλλαγμα αγοράς υπερβαίνει την εύλογη αξία των καθαρών περιουσιακών στοιχείων που αποκτήθηκαν, τότε το πρόσθετο ποσό που καταβλήθηκε αναγνωρίζεται ως υπεραξία. Εάν το αντάλλαγμα αγοράς είναι χαμηλότερο από την εύλογη αξία των περιουσιακών στοιχείων που αποκτήθηκαν, τότε η διαφορά καταχωρείται ως κέρδος στην κατάσταση αποτελεσμάτων.

Η κατανομή της τιμής αγοράς μεταξύ περιουσιακών στοιχείων με ορισμένη ωφέλιμη διάρκεια ζωής και περιουσιακών στοιχείων με απεριόριστη ωφέλιμη διάρκεια ζωής, όπως η υπεραξία επηρεάζει τα μετέπειτα αποτελέσματα της Εταιρείας, καθώς τα περιουσιακά στοιχεία με ορισμένη ωφέλιμη διάρκεια ζωής αποσβένονται, ενώ τα άυλα περιουσιακά στοιχεία με απεριόριστη ωφέλιμη διάρκεια ζωής, συμπεριλαμβανομένης της υπεραξίας, δεν αποσβένονται.

Κατά τη διάρκεια της χρήσης η Εταιρεία προχώρησε στις παρακάτω συνενώσεις:

1. Με το από 21/11/2021 Πρακτικό ΔΣ Νο 1191 τα μέλη του ΔΣ ομόφωνα ενέκριναν την σύμβαση μεταβίβασης επιχειρηματικής δραστηριότητας-τμήματος επιχείρησης αναφορικά με την μεταβίβαση ως διακριτής επιχειρηματικής δραστηριότητας του τμήματος μαιευτικής – γυναικολογίας με διακριτικό τίτλο «ΓΑΙΑ».
2. Με την από 23.12.2021 απόφαση της έκτακτης γενικής συνέλευσης της Εταιρείας εγκρίθηκε η συγχώνευση της ΙΑΣΩ ΑΕ (Απορροφώσα εταιρεία) με την μητρική της «OCM Luxembourg Healthcare Greece S.à r.l.» (Απορροφούμενη εταιρεία), με απορρόφηση της δεύτερης εταιρείας από την πρώτη.

Η σχέση ανταλλαγής των μετοχών των Συγχωνευομένων Εταιριών συνεπεία της Διασυννοριακής Συγχώνευσης έχει ως εξής:

(α) Η Απορροφούμενη Εταιρία έπαψε να κατέχει μετοχές της Απορροφούσας Εταιρίας, λόγω συγχύσεως,

(β) οι λοιποί μέτοχοι της Απορροφούσας Εταιρίας διατήρησαν τον αριθμό και τις μετοχές που καταείχαν προ της συγχώνευσης, αλλά με ονομαστική αξία τριάντα έξι λεπτά του ευρώ (€0,36) εκάστη αντί των σαράντα τεσσάρων λεπτών του ευρώ (€0,44, και

(γ) ο μέτοχος της Απορροφούμενης Εταιρίας αντάλλαξε μία (1) μετοχή της Απορροφούμενης Εταιρίας ονομαστικής αξίας ενός ευρώ (€1) που κατείχε προ συγχώνευσης, με 6.293,74 νέες μετοχές της Απορροφούσας Εταιρίας ονομαστικής αξίας τριάντα έξι λεπτών του ευρώ (€0,36) η κάθε μία (δηλαδή ο μέτοχος της Απορροφούμενης Εταιρίας έλαβε συνολικά εβδομήντα πέντε εκατομμύρια πεντακόσιες είκοσι τέσσερις χιλιάδες εννιακόσιες οκτώ (75.524.908) νέες μετοχές της Απορροφούσας Εταιρίας με ονομαστική αξία τριάντα έξι λεπτά του ευρώ (€0,36) εκάστη).

Η παραπάνω σχέση ανταλλαγής προέκυψε με βάση την εύλογη αξία της μετοχής της Απορροφούσας Εταιρίας, ήτοι €1,49, λαμβάνοντας υπόψιν ένα εύρος τιμών/ ευαισθησία εύλογης αξίας +/-5%, που καταλήγει σε 6.293,74 νέες μετοχές της Απορροφούσας Εταιρίας για κάθε μία μετοχή της Απορροφούμενης Εταιρίας.

2.3.20 Αναγνώριση εσόδων

Τα έσοδα αναγνωρίζονται στο ποσό, το οποίο ο Όμιλος αναμένει να δικαιούται ως αντάλλαγμα για τη μεταβίβαση των αγαθών ή των υπηρεσιών σε έναν πελάτη.

Έσοδο ορίζεται το ποσό το οποίο μία οικονομική οντότητα αναμένει να δικαιούται ως αντάλλαγμα για τα αγαθά ή τις υπηρεσίες που μεταβίβασε σε έναν πελάτη, εκτός από τα ποσά που εισπράττονται για λογαριασμό τρίτων (φόρος προστιθέμενης αξίας, λοιποί φόροι επί των πωλήσεων). Τα μεταβλητά ποσά περιλαμβάνονται στο τίμημα και υπολογίζονται είτε με τη μέθοδο της «αναμενόμενης αξίας», είτε με τη μέθοδο του «πιο πιθανού ποσού».

Ο Όμιλος αναγνωρίζει έσοδα όταν (ή καθώς) ικανοποιεί την υποχρέωση εκτέλεσης μιας σύμβασης, μεταβιβάζοντας τα αγαθά ή τις υπηρεσίες που έχει υποσχεθεί στον πελάτη. Ο πελάτης αποκτά τον έλεγχο του αγαθού ή της υπηρεσίας, εάν έχει τη δυνατότητα να κατευθύνει τη χρήση και να αντλεί ουσιαστικά όλα τα οικονομικά οφέλη από αυτό το αγαθό ή την υπηρεσία. Ο έλεγχος μεταβιβάζεται κατά τη διάρκεια μιας περιόδου ή σε μια συγκεκριμένη χρονική στιγμή.

Τα έσοδα από την πώληση αγαθών αναγνωρίζονται όταν ο έλεγχος του αγαθού μεταφέρεται στον πελάτη, συνήθως με την παράδοσή του, και δεν υπάρχει καμία ανεκπλήρωτη υποχρέωση που θα μπορούσε να επηρεάσει την αποδοχή του αγαθού από τον πελάτη.

Η απαίτηση από τον πελάτη αναγνωρίζεται όταν υπάρχει ένα άνευ προϋποθέσεων δικαίωμα να λάβει η οικονομική οντότητα το τίμημα για τις εκτελεσμένες υποχρεώσεις της σύμβασης προς τον πελάτη. Το συμβατικό περιουσιακό στοιχείο αναγνωρίζεται όταν η Εταιρεία και ο Όμιλος έχει ικανοποιήσει τις υποχρεώσεις του προς τον πελάτη, πριν ο πελάτης πληρώσει ή πριν καταστεί απαιτητή η πληρωμή, για

παράδειγμα όταν τα αγαθά ή οι υπηρεσίες μεταβιβάζονται στον πελάτη πριν από το δικαίωμα της Εταιρείας και του Ομίλου για την έκδοση τιμολογίου.

Η συμβατική υποχρέωση αναγνωρίζεται όταν η Εταιρεία και ο Όμιλος λαμβάνει τίμημα από τον πελάτη (προπληρωμή) ή όταν διατηρεί δικαίωμα επί ενός τιμήματος το οποίο είναι ανεπιφύλακτο (αναβαλλόμενο έσοδο) πριν την εκτέλεση των υποχρεώσεων της σύμβασης και τη μεταφορά των αγαθών ή των υπηρεσιών. Η συμβατική υποχρέωση από-αναγνωρίζεται όταν εκτελεστούν οι υποχρεώσεις της σύμβασης και το έσοδο καταγραφεί στην κατάσταση αποτελεσμάτων.

Η αναγνώριση των εσόδων γίνεται ως εξής:

Παροχή υπηρεσιών

Η Εταιρεία παρέχει υπηρεσίες υγείας τόσο σε ιδιώτες ασθενείς – πελάτες όσο και σε ασθενείς – πελάτες που καλύπτονται μέσω των συνεργαζόμενων ασφαλιστικών ταμείων και ασφαλιστικών οργανισμών. Πιο συγκεκριμένα ο βασικός ασφαλιστικός φορέας με τον οποίο συνεργάζεται η Εταιρεία είναι ο Ε.Ο.Π.Υ.Υ. Οι Ασφαλιστικοί Οργανισμοί με τους οποίους συνεργάζεται η Εταιρεία, αφορούν σε ασφαλιστικές εταιρείες του εσωτερικού αλλά και του εξωτερικού. Στις βασικές υπηρεσίες της Εταιρείας περιλαμβάνονται αμοιβές για ιατρικές υπηρεσίες και νοσηλεία, υγειονομικό και φαρμακευτικό υλικό. Το έσοδο υπολογίζεται σύμφωνα με τους εγκεκριμένους τιμοκαταλόγους ανά συμβαλλόμενο (Ε.Ο.Π.Υ.Υ., ιδιώτες, ασφαλιστικές εταιρείες) και αναγνωρίζεται κατά την περίοδο παροχής της υπηρεσίας με βάση τα ποσά που αναμένεται να εισπραχθούν από τους αντισυμβαλλόμενους. Ως εκ τούτου, η υιοθέτηση του Δ.Π.Χ.Α. 15 δεν έχει επίδραση στην αναγνώριση των εσόδων αυτών

Τα λοιπά έσοδα από παροχή υπηρεσιών αναγνωρίζονται ανάλογα με το στάδιο ολοκλήρωσης της συναλλαγής αν το αποτέλεσμα της συναλλαγής μπορεί να εκτιμηθεί αξιόπιστα.

Το έσοδο από παροχή υπηρεσιών αναγνωρίζεται στις λογιστικές περιόδους στις οποίες παρέχονται οι υπηρεσίες.

Πωλήσεις αγαθών

Το έσοδο από την πώληση αγαθών αναγνωρίζεται κατά την χρονική στιγμή που ο αγοραστής αποκτά τον έλεγχο των αγαθών, συνήθως με την παράδοση των αγαθών. Ως εκ τούτου, η υιοθέτηση του Δ.Π.Χ.Α. 15 δεν έχει επίδραση στην αναγνώριση των εσόδων αυτών εκτός από τις περιπτώσεις όπου τα αγαθά πωλούνται συνδυαστικά με άλλες υπηρεσίες όπως περιγράφεται κατωτέρω (συμβόλαια πολλαπλών στοιχείων).

Έσοδα από τόκους

Τα έσοδα από τόκους αναγνωρίζονται βάσει χρονικής αναλογίας και με τη χρήση του πραγματικού επιτοκίου.

Μερίσματα

Τα μερίσματα λογίζονται ως έσοδα, όταν θεμελιώνεται το δικαίωμα είσπραξής τους (εγκρίνονται προς διανομή).

Έσοδα από ενοίκια

Τα έσοδα από ενοίκια λογίζονται στη βάση του δουλευμένου, σύμφωνα με τις ισχύουσες συμβάσεις.

2.3.21 Έξοδα

Τα έξοδα αναγνωρίζονται σύμφωνα με την αρχή του δεδουλευμένου (accrual basis). Οι πληρωμές που πραγματοποιούνται για λειτουργικές μισθώσεις μεταφέρονται στην Κατάσταση Συνολικών Εσόδων ως έξοδα, κατά το χρόνο χρήσεως του μισθίου. Τα έξοδα από τόκους αναγνωρίζονται σε δεδουλευμένη βάση.

2.3.22 Διανομή μερισμάτων

Η διανομή μερισμάτων στους μετόχους της μητρικής από τα κέρδη της χρήσης, αναγνωρίζονται ως υποχρέωση στις εταιρικές και ενοποιημένες χρηματοοικονομικές καταστάσεις την ημερομηνία κατά την οποία η διανομή εγκρίνεται από τη Γενική Συνέλευση των μετόχων.

2.3.23 Παροχές δικαιωμάτων προαίρεσης

Τα δικαιώματα προαίρεσης αγοράς μετοχών χορηγούνται σε συγκεκριμένα διευθυντικά στελέχη, μπορούν να εξασκηθούν αρχής γενομένης από το έτος 2023 ή έκτακτα κατά την έξοδο ή αποχώρηση με ευνοϊκές προϋποθέσεις σύμφωνα με τους όρους του προγράμματος και έχουν συμβατική διάρκεια πέντε ετών.

Η εύλογη αξία των υπηρεσιών των εργαζομένων, στους οποίους παρέχεται δικαίωμα προαίρεσης αγοράς μετοχών, αναγνωρίζεται ως δαπάνη στην διάρκεια της περιόδου κατοχύρωσης, που είναι η περίοδος κατά την οποία όλοι οι ειδικοί όροι κατοχύρωσης πρέπει να ικανοποιούνται. Το σύνολο της δαπάνης κατά τη διάρκεια της περιόδου κατοχύρωσης, προσδιορίζεται με βάση την εύλογη αξία των δικαιωμάτων που παρέχονται, προσδιορισμένη κατά την ημερομηνία χορήγησης:

Λαμβάνοντας υπόψη τις συνθήκες της αγοράς (π.χ. την τιμή της μετοχής) εξαιρουμένης της επίδρασης, εφόσον υφίσταται, οποιωνδήποτε προϋποθέσεων κατοχύρωσης που δεν διέπονται από συνθήκες της αγοράς (π.χ. κερδοφορία, στόχοι πωλήσεων και παραμονή του προσωπικού για συγκεκριμένη περίοδο) και συμπεριλαμβανομένης της επίδρασης οποιωνδήποτε προϋποθέσεων που δεν αποτελούν προϋποθέσεις κατοχύρωσης (π.χ. η απαίτηση από το προσωπικό να φυλάσσει ή να διακρατεί για μια συγκεκριμένη περίοδο τις μετοχές)

Στο τέλος κάθε ημερομηνίας κατάρτισης των οικονομικών καταστάσεων, ο Όμιλος επανεξετάζει τις εκτιμήσεις του για τον αριθμό των δικαιωμάτων προαίρεσης που αναμένεται να κατοχυρωθούν με βάση τις προϋποθέσεις κατοχύρωσης και αναγνωρίζει τις τυχόν διαφορές από τις αρχικές εκτιμήσεις, στο κόστος πωλήσεων και στα διοικητικά έξοδα, στην κατάσταση αποτελεσμάτων με αντίστοιχη επίδραση σε ειδικό αποθεματικό ιδίων κεφαλαίων.

2.3.24 Αναταξινομήσεις

Τα παρακάτω ποσά της προηγούμενης χρήσης έχουν αναταξινομηθεί λόγω μεταβολής της λογιστικής πολιτικής του Δ.Λ.Π. 19.

Αναταξινομήσεις στην Κατάσταση Αποτελεσμάτων Χρήσης 01/01/2020-31/12/2020

	ΟΜΙΛΟΣ			ΕΤΑΙΡΕΙΑ		
	Δημοσιευμένα 31/12/2020	Αναταξινομήσεις	Αναπροσ/να 31/12/2020	Δημοσιευμένα 31/12/2020	Αναταξινομήσεις	Αναπροσ/να 31/12/2020
Κόστος πωληθέντων	-77.710.843,50	82.128,89	-77.628.714,61	-57.175.259,11	47.048,92	-57.128.210,19
Μικτά κέρδη	19.300.186,88	82.128,89	19.382.315,77	18.604.920,00	47.048,92	18.651.968,92
Κέρδη προ φόρων, χρηματοδοτικών, επενδυτικών αποτ/των και αποσβέσεων	20.322.213,85	82.128,89	20.404.342,74	17.464.660,27	47.048,92	17.511.709,19
Κέρδη προ φόρων, χρηματοδοτικών, επενδυτικών αποτελεσμάτων	12.508.670,50	82.128,89	12.590.799,39	12.186.080,70	47.048,92	12.233.129,62
Χρηματοοικονομικά Έξοδα	-3.356.940,99	4.307,21	-3.352.633,78	-2.674.996,90		-2.674.996,90
Κέρδη προ φόρων	3.659.983,02	86.436,10	3.746.419,12	9.686.846,14	47.048,92	9.733.895,06
Φόρος Εισοδήματος	-4.558.146,07	8.557,47	-4.549.588,60	-4.294.782,03	-11.291,74	-4.306.073,77
Κέρδη μετά από φόρους (Α)	-898.163,05	94.993,57	-803.169,48	5.392.064,11	35.757,18	5.427.821,29
Κατανέμονται σε:						
<i>Λοιπά συνολικά έσοδα</i>			0,00			0,00
<i>Στοιχεία που δεν θα ανακατατάσσονται μεταγενέστερα στα αποτελέσματα</i>						
Αναγνώριση αναλογιστικών κερδών/ζημιών	579.102,90	-457.964,48	121.138,42	430.813,15	-332.569,71	98.243,44
Αναβαλλόμενος Φόρος	-1.428.462,57	109.911,48	-1.318.551,09	-1.789.117,11	79.816,73	-1.709.300,38
Λοιπά συνολικά εισοδήματα μετά από φόρους (Β)	5.055.471,77	-348.053,00	4.707.418,77	6.197.544,48	-252.752,98	5.944.791,50
Λοιπά συνολικά έσοδα καθαρά από φόρο (Β)						
Συγκεντρωτικά συνολικά έσοδα μετά από φόρους (Α)+(Β)	4.157.308,72	-253.059,44	3.904.249,28	11.589.608,59	-216.995,80	11.372.612,79

Αναταξινομήσεις στην Κατάσταση Χρηματοοικονομικής Θέσης 31/12/2020

	ΟΜΙΛΟΣ			ΕΤΑΙΡΕΙΑ		
	Δημοσιευμένα 31/12/2020	Αναταξινομήσεις	Αναπροσ/να 31/12/2020	Δημοσιευμένα 31/12/2020	Αναταξινομήσεις	Αναπροσ/να 31/12/2020
ΥΠΟΧΡΕΩΣΕΙΣ & ΙΔΙΑ ΚΕΦΑΛΑΙΑ						
Ίδια κεφάλαια:						
Κέρδη (ζημιές) εις νέον	2.886.139,26	1.520.852,55	4.406.991,81	10.957.094,81	1.323.567,30	12.280.662,11
Σύνολο ιδίων κεφαλαίων μετόχων μητρικής	133.421.538,86	1.520.852,55	134.942.391,41	130.210.486,20	1.323.567,30	131.534.053,50
Δικαιώματα μειοψηφίας	-2.669.517,84	70.009,10	-2.599.508,74			
Σύνολο ιδίων κεφαλαίων	130.752.021,02	1.590.861,65	132.342.882,67	130.210.486,20	1.323.567,30	131.534.053,50
Υποχρεώσεις:						
Μακροπρόθεσμες υποχρεώσεις						
Αναβαλλόμενες φορολογικές υποχρεώσεις	7.524.754,60	463.821,93	7.988.576,53	5.234.025,04	417.968,62	5.651.993,66
Προβλέψεις παροχών προσωπικού λόγω έξοδου από την υπηρεσία	3.003.919,55	-2.054.683,58	949.235,97	2.585.412,79	-1.741.535,92	843.876,87
Σύνολο μακροπρόθεσμων υποχρεώσεων	81.861.357,69	-1.590.861,65	80.270.496,04	76.324.039,22	-1.323.567,30	75.000.471,92
Σύνολο Υποχρεώσεων	112.306.551,64	-1.590.861,65	110.715.689,99	100.417.031,69	-1.323.567,30	99.093.464,39
Σύνολο Ιδίων Κεφαλαίων και Υποχρεώσεων	243.058.572,66	0,00	243.058.572,66	230.627.517,89	0,00	230.627.517,89

Αναταξινόμησης στην Κατάσταση Ταμειακών Ροών 01/01/2020-31/12/2020

	ΟΜΙΛΟΣ			ΕΤΑΙΡΕΙΑ		
	Δημοσιευμένα	Αναταξινόμησης	Αναπροσ/να	Δημοσιευμένα	Αναταξινόμησης	Αναπροσ/να
	01/01/2020-31/12/2020		01/01/2020-31/12/2020	01/01/2020-31/12/2020		01/01/2020-31/12/2020
Λειτουργικές δραστηριότητες						
Κέρδη προ φόρων	6.908.926,57	86.436,10	6.995.362,67	9.686.846,14	47.048,92	9.733.895,06
Πλέον / μείον προσαρμογές για:						
Αποσβέσεις	7.813.543,35	0,00	7.813.543,35	5.278.579,57		5.278.579,57
Προβλέψεις	2.318.423,90	-86.436,10	2.231.987,80	2.215.056,44	-47.048,92	2.168.007,52
Κέρδη/ζημιές από πώληση θυγατρικής	61.511,72	0,00	61.511,72	61.511,72		61.511,72
Απομείωση στοιχείων Ενεργητικού	2.231.397,00	0,00	2.231.397,00	1.867.912,22		1.867.912,22
Χρεωστικοί τόκοι και συναφή έξοδα	3.295.429,27	0,00	3.295.429,27	2.613.485,18		2.613.485,18
Πιστωτικοί τόκοι	-51.080,72	0,00	-51.080,72	-2.106.161,22		-2.106.161,22
Λοιπές προσαρμογές	5.076.082,91	0,00	5.076.082,91	2.629.906,88		2.629.906,88
Λειτουργικό κέρδος προ μεταβολών κεφαλαίου κίνησης	27.654.234,00	0,00	27.654.234,00	22.247.136,93	0,00	22.247.136,93

Αναταξινόμησης στην Κατάσταση Μεταβολών Ιδίων Κεφαλαίων 01/01/2020-31/12/2020

	ΟΜΙΛΟΣ			Σύνολο
	Δημοσιευμένα Σωρευμένα Κέρδη / Ζημιές	Αναταξινόμησης Adjustments	Αναπροσ/να Σωρευμένα Κέρδη / Ζημιές	
Σύνολο Ιδίων Κεφαλαίων Έναρξης Χρήσης (την 1η Ιανουαρίου 2020)	9.100.017,90	1.843.920,86	10.943.938,76	137.090.969,32
Συγκεντρωτικά συνολικά εισοδήματα χρήσης	402.639,41	-323.068,31	79.571,10	4.160.565,95
Συνολικά αποτελέσματα χρήσης	9.502.657,31	1.520.852,55	11.023.509,86	141.251.535,27
Διανομή κερδών (μερισμάτων) προηγούμενων χρήσεων	-6.107.807,63		-6.107.807,63	-6.107.807,63
Αποθεματικά δικαιωμάτων προαίρεσης αγοράς μετοχών	0,00		0,00	0,00
Αγορά/Πώληση Ιδίων μετοχών	0,00		0,00	-252.933,67
Σχηματισμός Τακτικού Αποθεματικού	-3.897,27		-3.897,27	0,00
Αποθεματικά δικαιωμάτων προαίρεσης αγοράς μετοχών	0,00		0,00	51.598,80
Μεταβολές από εκποίηση Θυγατρικής	-504.813,15		-504.813,15	-1,36
Σύνολο Ιδίων Κεφαλαίων Λήξης Χρήσης (την 31η Δεκεμβρίου 2020)	2.886.139,26	1.520.852,55	4.406.991,81	134.942.391,41

	ΕΤΑΙΡΕΙΑ			Σύνολο
	Δημοσιευμένα Σωρευμένα Κέρδη / Ζημιές	Αναταξινόμησης Adjustments	Αναπροσ/να Σωρευμένα Κέρδη / Ζημιές	
Σύνολο Ιδίων Κεφαλαίων Έναρξης Χρήσης (την 1η Ιανουαρίου 2020)	11.345.420,33	1.540.563,10	12.885.983,43	126.470.583,21
Συγκεντρωτικά συνολικά εισοδήματα χρήσης	5.719.482,11	-216.995,80	5.502.486,31	11.372.612,79
Συνολικά αποτελέσματα χρήσης	5.719.482,11	-216.995,80	5.502.486,31	11.372.612,79
Διανομή κερδών (μερισμάτων) προηγούμενων χρήσεων	-6.107.807,63		-6.107.807,63	-6.107.807,63
Αποθεματικά δικαιωμάτων προαίρεσης αγοράς μετοχών	0,00		0,00	51.598,80
Αγορά/Πώληση Ιδίων μετοχών	0,00		0,00	-252.933,67
Σύνολο Ιδίων Κεφαλαίων Λήξης Χρήσης (την 31η Δεκεμβρίου 2020)	10.957.094,81	1.323.567,30	12.280.662,11	131.534.053,50

2.4 Νέες Λογιστικές πολιτικές

Οι λογιστικές πολιτικές που υιοθετήθηκαν συνάδουν με εκείνες που είχαν υιοθετηθεί κατά την προηγούμενη οικονομική χρήση εκτός από τα παρακάτω πρότυπα τα οποία ο Όμιλος και η Εταιρεία έχουν υιοθετήσει κατά την 1 Ιανουαρίου 2021.

Πρότυπα και Διερμηνείες υποχρεωτικά για την τρέχουσα οικονομική χρήση 2021

Απόφαση της Επιτροπής Διερμηνειών των Δ.Π.Χ.Α., περί της «Κατανομής παροχών σε περιόδους υπηρεσίας (Δ.Λ.Π. 19)»

Η Επιτροπή Διερμηνειών των Διεθνών Προτύπων Χρηματοοικονομικής Αναφοράς εξέδωσε τον Μάιο του 2021 την οριστική απόφαση ημερήσιας διάταξης υπό τον τίτλο «Κατανομή παροχών σε περιόδους υπηρεσίας (Δ.Λ.Π. 19)» στην οποία περιλαμβάνεται επεξηγηματικό υλικό αναφορικά με τον τρόπο κατανομής των παροχών σε περιόδους υπηρεσίας επί συγκεκριμένου προγράμματος καθορισμένων παροχών ανάλογου εκείνου που ορίζεται στο άρθρο 8 του Ν.3198/1955 ως προς την παροχή αποζημίωσης λόγω συνταξιοδότησης (το «Πρόγραμμα Καθορισμένων Παροχών του Εργατικού Δικαίου»). Οι εν λόγω επεξηγηματικές πληροφορίες διαφοροποιούν τον τρόπο με τον οποίο εφαρμόζονταν, στην Ελλάδα, κατά το παρελθόν οι βασικές αρχές και οι κανόνες του Δ.Λ.Π. 19 ως προς το θέμα αυτό, και κατά συνέπεια, σύμφωνα με τα όσα ορίζονται στο «I.A.S.B. Due Process Handbook (παρ.8.6)», οι οικονομικές οντότητες που συντάσσουν τις οικονομικές τους καταστάσεις σύμφωνα με τα Δ.Π.Χ.Α. απαιτείται να τροποποιήσουν ανάλογα την Λογιστική τους Πολιτική ως προς το θέμα αυτό. Βάσει των ανωτέρω, η εφαρμογή της ως άνω απόφασης θα γίνει σύμφωνα με τις παρ. 19-22 του Δ.Λ.Π. 8 ως μεταβολή λογιστικής πολιτικής.

Η τροποποίηση έχει επίπτωση στις Χρηματοοικονομικές καταστάσεις του Ομίλου και της Εταιρείας.

Αναμόρφωση Επιτοκίου Αναφοράς – Φάση 2 Δ.Π.Χ.Α. 9, Δ.Λ.Π. 39, Δ.Π.Χ.Α. 7, Δ.Π.Χ.Α. 4, Δ.Π.Χ.Α. 16 (Τροποποιήσεις)

Τον Αύγουστο του 2020, το Συμβούλιο Διεθνών Λογιστικών Προτύπων (Σ.Δ.Λ.Π.) εξέδωσε τροποποιήσεις στα πρότυπα Δ.Π.Χ.Α. 9, Δ.Λ.Π. 39, Δ.Π.Χ.Α. 7, Δ.Π.Χ.Α. 4 και Δ.Π.Χ.Α. 16, με τις οποίες ολοκληρώνονται οι εργασίες του αναφορικά με τις επιπτώσεις της αναμόρφωσης των διατραπεζικών επιτοκίων δανεισμού στη χρηματοοικονομική πληροφόρηση. Οι τροποποιήσεις προβλέπουν προσωρινές διευκολύνσεις οι οποίες αντιμετωπίζουν τις επιπτώσεις στη χρηματοοικονομική πληροφόρηση όταν ένα διατραπεζικό επιτόκιο δανεισμού αντικαθίσταται με ένα εναλλακτικό επιτόκιο σχεδόν μηδενικού κινδύνου. Συγκεκριμένα, οι τροποποιήσεις προβλέπουν μια πρακτική διευκόλυνση για τη λογιστική αντιμετώπιση αλλαγών στη βάση προσδιορισμού των συμβατικών ταμειακών ροών χρηματοοικονομικών περιουσιακών στοιχείων και υποχρεώσεων, απαιτώντας την προσαρμογή του πραγματικού επιτοκίου, όπως γίνεται στην περίπτωση αλλαγής στο επιτόκιο αγοράς. Επιπλέον, οι τροποποιήσεις εισάγουν διευκολύνσεις για τη μη διακοπή των σχέσεων αντιστάθμισης, συμπεριλαμβανομένης μιας προσωρινής διευκόλυνσης από την απαίτηση διακριτής αναγνωρισιμότητας ενός εναλλακτικού επιτοκίου σχεδόν μηδενικού κινδύνου, που προσδιορίζεται ως αντιστάθμιση ενός στοιχείου κινδύνου. Ακόμη, οι τροποποιήσεις εισάγουν στο Δ.Π.Χ.Α. 7 «Χρηματοοικονομικά Μέσα: Γνωστοποιήσεις» πρόσθετες γνωστοποιήσεις που επιτρέπουν στους χρήστες των χρηματοοικονομικών καταστάσεων να κατανοήσουν τις επιπτώσεις της αναμόρφωσης των διατραπεζικών επιτοκίων δανεισμού στα χρηματοοικονομικά μέσα και στη στρατηγική διαχείρισης κινδύνων της οικονομικής οντότητας.

Οι τροποποιήσεις δεν απαιτούν από την οντότητα να αναμορφώσει τις προηγούμενες περιόδους αναφοράς. Οι τροποποιήσεις δεν έχουν σημαντική επίπτωση στις Χρηματοοικονομικές καταστάσεις του Ομίλου και της Εταιρείας.

Δ.Π.Χ.Α. 16 Μισθώσεις-Εκπτώσεις ενοικίου που σχετίζονται με τον Covid-19 (Τροποποιήσεις)

Η τροποποίηση εφαρμόζεται, αναδρομικά, για ετήσιες περιόδους αναφοράς που ξεκινούν την ή μετά την 1^η Ιουνίου 2020. Επιτρέπεται η νωρίτερη εφαρμογή, συμπεριλαμβανομένων και των οικονομικών καταστάσεων

που δεν έχουν ακόμη εγκριθεί για έκδοση κατά την 28η Μαΐου 2020. Το Σ.Δ.Λ.Π. τροποποίησε το πρότυπο απαλλάσσοντας τους μισθωτές από την εφαρμογή των απαιτήσεων του Δ.Π.Χ.Α. 16 αναφορικά με τη λογιστική τροποποίησης μίσθωσης για εκπτώσεις ενοικίου που προκύπτουν ως άμεση συνέπεια της πανδημίας Covid-19. Η τροποποίηση παρέχει πρακτική διευκόλυνση στον μισθωτή να αντιμετωπίσει λογιστικά οποιαδήποτε αλλαγή ή έκπτωση επί μισθωμάτων ως συνέπεια του Covid-19, με τον ίδιο τρόπο βάσει των απαιτήσεων του Δ.Π.Χ.Α. 16, εάν η αλλαγή ή έκπτωση δεν θεωρείτο τροποποίηση της μίσθωσης, εφόσον πληρούνται όλες οι ακόλουθες προϋποθέσεις:

- Η αλλαγή στις πληρωμές μισθωμάτων οδηγεί σε αναθεωρημένο αντάλλαγμα που είναι ουσιαστικά ίδιο με ή μικρότερο από το αντάλλαγμα για το μίσθωμα αμέσως πριν από την αλλαγή,
- Οποιαδήποτε μείωση στις πληρωμές μισθωμάτων επηρεάζει πληρωμές που οφείλονται την ή πριν από την 30η Ιουνίου 2021,
- Δεν υπάρχει ουσιαστική αλλαγή σε άλλους όρους και προϋποθέσεις της μίσθωσης.

Η τροποποίηση δεν έχει σημαντική επίπτωση στις Χρηματοοικονομικές καταστάσεις του Ομίλου και της Εταιρείας.

Πρότυπα που έχουν εκδοθεί αλλά δεν έχουν εφαρμογή στην παρούσα λογιστική χρήση και ο Όμιλος και η Εταιρεία δεν έχει υιοθετήσει χωρίτερα

Δ.Π.Χ.Α. 10 Ενοποιημένες Οικονομικές Καταστάσεις και Δ.Λ.Π. 28 Επενδύσεις σε Συγγενείς επιχειρήσεις και Κοινοπραξίες - Τροποποίηση: Πώληση ή εισφορά περιουσιακών στοιχείων μεταξύ ενός επενδυτή και της συγγενούς του εταιρείας ή της κοινοπραξίας του

Οι τροποποιήσεις αντιμετωπίζουν μια αναγνωρισμένη ασυνέπεια μεταξύ των απαιτήσεων του Δ.Π.Χ.Α. 10 και εκείνες του Δ.Λ.Π. 28, για την αντιμετώπιση της πώλησης ή της εισφοράς των περιουσιακών στοιχείων μεταξύ του επενδυτή και της συγγενούς του εταιρείας ή της κοινοπραξίας του. Η κύρια συνέπεια των τροποποιήσεων είναι ότι ένα πλήρες κέρδος ή η ζημία αναγνωρίζεται όταν η συναλλαγή περιλαμβάνει μια επιχείρηση (είτε στεγάζεται σε μια θυγατρική είτε όχι). Ένα μερικό κέρδος ή η ζημία αναγνωρίζεται όταν η συναλλαγή περιλαμβάνει στοιχεία ενεργητικού που δεν συνιστούν επιχείρηση, ακόμη και αν τα στοιχεία αυτά στεγάζονται σε θυγατρική. Το Δεκέμβριο του 2015 το Σ.Δ.Λ.Π. ανέβαλε επ' αόριστο την ημερομηνία εφαρμογής της τροποποίησης αυτής, αναμένοντας το αποτέλεσμα του έργου του για τη μέθοδο της καθαρής θέσης. Οι τροποποιήσεις δεν έχουν ακόμη υιοθετηθεί από την Ευρωπαϊκή Ένωση.

Η τροποποίηση δεν έχει επίπτωση στις Χρηματοοικονομικές καταστάσεις του Ομίλου και της Εταιρείας.

Δ.Λ.Π. 1 Παρουσίαση των Οικονομικών Καταστάσεων: Ταξινόμηση των Υποχρεώσεων ως Βραχυπρόθεσμες ή Μακροπρόθεσμες (Τροποποιήσεις)

Οι τροποποιήσεις εφαρμόζονται για ετήσιες λογιστικές περιόδους που ξεκινούν την ή μετά την 1 Ιανουαρίου 2022 ενώ επιτρέπεται νωρίτερη εφαρμογή. Ωστόσο, λόγω της πανδημίας Covid-19 το Σ.Δ.Λ.Π. ανέβαλε την ημερομηνία εφαρμογής κατά ένα έτος, δηλαδή από την 1η Ιανουαρίου 2023, δίνοντας περισσότερο χρόνο στις εταιρείες να προσδιορίσουν τυχόν αλλαγές στην ταξινόμηση των υποχρεώσεων. Οι τροποποιήσεις έχουν στόχο την επίτευξη συνέπειας στην εφαρμογή των απαιτήσεων του προτύπου, βοηθώντας τις εταιρείες να καθορίσουν κατά πόσο ο δανεισμός και οι λοιπές υποχρεώσεις με αβέβαιη ημερομηνία διακανονισμού ταξινομούνται ως βραχυπρόθεσμες ή μακροπρόθεσμες υποχρεώσεις, στην Κατάσταση Οικονομικής Θέσης. Οι τροποποιήσεις επηρεάζουν την παρουσίαση των υποχρεώσεων στην Κατάσταση Οικονομικής Θέσης, ενώ δεν τροποποιούν τις υφιστάμενες απαιτήσεις αναφορικά με την επιμέτρηση ή το χρόνο αναγνώρισης ενός περιουσιακού στοιχείου, υποχρέωσης, εσόδου ή εξόδου ή τις γνωστοποιήσεις επί των στοιχείων αυτών. Επίσης, οι τροποποιήσεις διευκρινίζουν τις απαιτήσεις ταξινόμησης για το δανεισμό, τον οποίο μπορεί να διακανονήσει μία εταιρεία εκδίδοντας συμμετοχικούς τίτλους.

Τον Νοέμβριο του 2021, το Σ.Δ.Λ.Π. εξέδωσε ένα προσχέδιο έκθεσης το οποίο διευκρινίζει την ταξινόμηση των υποχρεώσεων που υπόκεινται σε όρους συμμόρφωσης σε ημερομηνία μεταγενέστερη της περιόδου

αναφοράς. Ειδικότερα, το Σ.Δ.Λ.Π. πρότεινε τροποποιήσεις περιορισμένου πεδίου στο Δ.Λ.Π. 1, οι οποίες αντιστρέφουν τις τροποποιήσεις του 2020 που απαιτούν από τις οντότητες να ταξινομήσουν ως βραχυπρόθεσμες, τις υποχρεώσεις που υπόκεινται σε τήρηση όρων συμμόρφωσης, μόνο εντός των επόμενων δώδεκα μηνών μετά την περίοδο αναφοράς, εάν οι όροι συμμόρφωσης δεν πληρούνται στο τέλος της περιόδου αναφοράς. Οι προτάσεις αφορούν στο να παρουσιάζουν οι οντότητες ξεχωριστά τις μακροπρόθεσμες υποχρεώσεις που υπόκεινται σε τήρηση όρων συμμόρφωσης εντός δώδεκα μηνών από την περίοδο αναφοράς. Επιπροσθέτως, θα απαιτούνται πρόσθετες γνωστοποιήσεις όταν οι οντότητες δεν τηρούν τους όρους συμμόρφωσης στο τέλος της περιόδου αναφοράς. Οι προτάσεις θα τεθούν σε ισχύ για ετήσιες περιόδους αναφοράς που ξεκινούν την ή μετά την 1η Ιανουαρίου 2024 και θα πρέπει να εφαρμοστούν αναδρομικά σύμφωνα με το Δ.Λ.Π. 8, ενώ επιτρέπεται η νωρίτερη εφαρμογή. Το Σ.Δ.Λ.Π. πρότεινε επίσης, την αναβολή της έναρξης ισχύος των τροποποιήσεων του 2020 αναφορικά με την ταξινόμηση των υποχρεώσεων ως βραχυπρόθεσμες ή μακροπρόθεσμες, μέχρι την εφαρμογή των προτάσεων του προσχέδιου έκθεσης. Οι τροποποιήσεις συμπεριλαμβανομένων των προτάσεων του προσχέδιου έκθεσης δεν έχουν ακόμη υιοθετηθεί από την Ευρωπαϊκή Ένωση.

Η Διοίκηση του Ομίλου και της Εταιρείας εξετάζει αν η τροποποίηση έχει σημαντική επίδραση στις Χρηματοοικονομικές καταστάσεις του Ομίλου και της Εταιρείας.

Δ.Π.Χ.Α. 3 Συνενώσεις Επιχειρήσεων, Δ.Λ.Π. 16 Ενσώματες Ακινήτοποιήσεις, I.A.S. 37 Προβλέψεις, ενδεχόμενες υποχρεώσεις και ενδεχόμενα περιουσιακά στοιχεία και Ετήσιες Αναβαθμίσεις 2018-2020 Δ.Π.Χ.Α. (Τροποποιήσεις)

Οι τροποποιήσεις εφαρμόζονται για ετήσιες λογιστικές περιόδους που ξεκινούν την ή μετά την 1 Ιανουαρίου 2022, ενώ επιτρέπεται νωρίτερη εφαρμογή. Το Σ.Δ.Λ.Π. εξέδωσε, περιορισμένου πεδίου, τροποποιήσεις σε πρότυπα, ως κατωτέρω:

- Δ.Π.Χ.Α. 3 Συνενώσεις Επιχειρήσεων: οι τροποποιήσεις επικαιροποιούν μία παραπομπή του Δ.Π.Χ.Α. 3 στο Εννοιολογικό Πλαίσιο για Χρηματοοικονομικές Αναφορές χωρίς αλλαγή στις λογιστικές απαιτήσεις του προτύπου για συνενώσεις επιχειρήσεων.
- Δ.Λ.Π. 16 Ενσώματες Ακινήτοποιήσεις: οι τροποποιήσεις απαγορεύουν τη μείωση του κόστους των ενσώματων ακινήτοποιήσεων με ποσά που λαμβάνονται από την πώληση στοιχείων που παράγονται ενώ η εταιρεία προετοιμάζει το περιουσιακό στοιχείο για την προοριζόμενη χρήση του. Τα έσοδα από τις πωλήσεις και το σχετικό κόστος αναγνωρίζονται στα αποτελέσματα.
- Δ.Λ.Π. 37 Προβλέψεις, ενδεχόμενες υποχρεώσεις και ενδεχόμενα περιουσιακά στοιχεία: οι τροποποιήσεις προσδιορίζουν τις δαπάνες εκπλήρωσης μιας σύμβασης, στο πλαίσιο της αξιολόγησης της σύμβασης εάν είναι επαχθής.
- Μικρές τροποποιήσεις διενεργήθηκαν στις Ετήσιες Αναβαθμίσεις 2018-2020 στα πρότυπα Δ.Π.Χ.Α. 1- Πρώτη Εφαρμογή των Διεθνών Προτύπων Χρηματοοικονομικής Αναφοράς, στο Δ.Π.Χ.Α. 9- Χρηματοοικονομικά Μέσα, στο Δ.Π.Λ. 41-Γεωργία και στα ενδεικτικά παραδείγματα που συνοδεύουν το Δ.Π.Χ.Α. 16-Μισθώσεις.

Οι τροποποιήσεις αυτές έχουν επίπτωση στις Χρηματοοικονομικές Καταστάσεις του Ομίλου και της Εταιρείας.

Δ.Π.Χ.Α. 16 Μισθώσεις-Εκπτώσεις ενοικίου που σχετίζονται με τον COVID-19 μετά την 30η Ιουνίου 2021 (Τροποποιήσεις)

Η Τροποποίηση εφαρμόζεται σε ετήσιες λογιστικές περιόδους αναφοράς που ξεκινούν την ή μετά την 1η Απριλίου 2021, ενώ επιτρέπεται νωρίτερη εφαρμογή, συμπεριλαμβανομένων των οικονομικών καταστάσεων που δεν έχουν ακόμη εγκριθεί για έκδοση κατά την 31η Μαρτίου 2021. Τον Μάρτιο του 2021, το Σ.Δ.Λ.Π. τροποποίησε τους όρους της πρακτικής διευκόλυνσης που παρέχεται στον μισθωτή να αντιμετωπίσει λογιστικά οποιαδήποτε αλλαγή ή έκπτωση επί μισθωμάτων ως συνέπεια του Covid-19, με τον ίδιο τρόπο βάσει των απαιτήσεων του Δ.Π.Χ.Α. 16, εάν η αλλαγή ή έκπτωση δεν θεωρείτο τροποποίηση της μίσθωσης. Με βάση την τροποποίηση, η πρακτική διευκόλυνση εφαρμόζεται για μειώσεις σε πληρωμές μισθωμάτων και επηρεάζει

πληρωμές που οφείλονται την ή πριν από την 30η Ιουνίου 2022, εφόσον πληρούνται οι υπόλοιπες προϋποθέσεις της πρακτικής διευκόλυνσης.

Η τροποποίηση αυτή δεν αναμένεται να έχει σημαντική επίπτωση στις Χρηματοοικονομικές Καταστάσεις του Ομίλου και της Εταιρείας.

Δ.Α.Π. 1 Παρουσίαση των Οικονομικών Καταστάσεων και Δήλωση Πρακτικής Δ.Π.Χ.Α. 2: Γνωστοποίηση των Λογιστικών Πολιτικών (Τροποποιήσεις)

Οι τροποποιήσεις ισχύουν για ετήσιες λογιστικές περιόδους που ξεκινούν την ή μετά την 1 Ιανουαρίου 2023, ενώ επιτρέπεται νωρίτερη εφαρμογή. Οι τροποποιήσεις παρέχουν καθοδήγηση σχετικά με την εφαρμογή κρίσης επί της σημαντικότητας στις γνωστοποιήσεις λογιστικών πολιτικών. Συγκεκριμένα, οι τροποποιήσεις αντικαθιστούν την απαίτηση γνωστοποίησης «σημαντικών» λογιστικών πολιτικών με την απαίτηση γνωστοποίησης «ουσιωδών» λογιστικών πολιτικών. Επίσης, προστίθενται οδηγίες και επεξηγηματικά παραδείγματα στη Δήλωση Πρακτικής για να βοηθήσουν στην εφαρμογή της έννοιας του ουσιώδους κατά τη διενέργεια κρίσεων στις γνωστοποιήσεις λογιστικών πολιτικών.

Η Διοίκηση του Ομίλου και της Εταιρείας εξετάζει αν η τροποποίηση έχει σημαντική επίδραση στις Χρηματοοικονομικές καταστάσεις του Ομίλου και της Εταιρείας.

Δ.Α.Π. 8 Λογιστικές πολιτικές, αλλαγές στις λογιστικές εκτιμήσεις και σφάλματα: Ορισμός των λογιστικών εκτιμήσεων (Τροποποιήσεις)

Οι τροποποιήσεις τίθενται σε ισχύ για ετήσιες περιόδους αναφοράς που ξεκινούν την ή μετά την 1η Ιανουαρίου 2023, ενώ επιτρέπεται νωρίτερη εφαρμογή και ισχύουν για αλλαγές στις λογιστικές πολιτικές και αλλαγές σε λογιστικές εκτιμήσεις που πραγματοποιούνται κατά ή μετά την έναρξη αυτής της περιόδου. Οι τροποποιήσεις εισάγουν νέο ορισμό της λογιστικής εκτίμησης ως νομισματικά ποσά στις οικονομικές καταστάσεις που υπόκεινται σε αβεβαιότητα επιμέτρησης. Επίσης, οι τροποποιήσεις διευκρινίζουν ποιες είναι οι αλλαγές στις λογιστικές εκτιμήσεις και πώς διαφέρουν από τις αλλαγές στις λογιστικές πολιτικές και τις διορθώσεις λαθών.

Η Διοίκηση του Ομίλου και της Εταιρείας εξετάζει αν η τροποποίηση έχει σημαντική επίδραση στις Χρηματοοικονομικές καταστάσεις του Ομίλου και της Εταιρείας.

Δ.Α.Π. 12 Αναβαλλόμενη φορολογία σχετιζόμενη με περιουσιακά στοιχεία και υποχρεώσεις από μια μεμονωμένη συναλλαγή (τροποποιήσεις)

Οι τροποποιήσεις εφαρμόζονται για ετήσιες λογιστικές περιόδους που ξεκινούν την ή μετά την 1 Ιανουαρίου 2023, ενώ επιτρέπεται νωρίτερη εφαρμογή. Τον Μάιο του 2021, το Σ.Δ.Α.Π. εξέδωσε τροποποιήσεις οι οποίες περιορίζουν το πεδίο εφαρμογής της εξαίρεσης αρχικής αναγνώρισης του Δ.Α.Π. 12 και καθορίζουν τον τρόπο με τον οποίο οι εταιρείες πρέπει να αντιμετωπίσουν λογιστικά την αναβαλλόμενη φορολογία σε συναλλαγές όπως μισθώσεις και υποχρεώσεις παροπλισμού. Σύμφωνα με τις τροποποιήσεις, η αρχική εξαίρεση αναγνώρισης δεν ισχύει για συναλλαγές που, κατά την αρχική αναγνώριση, δημιουργούν ίσες φορολογητέες και εκπεστέες προσωρινές διαφορές. Ισχύει μόνο εάν η αναγνώριση ενός περιουσιακού στοιχείου μίσθωσης και υποχρέωσης μίσθωσης (ή υποχρέωσης παροπλισμού και περιουσιακού στοιχείου παροπλισμού) δημιουργεί προσωρινές διαφορές που δεν είναι ίσες.

Η Διοίκηση του Ομίλου και της Εταιρείας εξετάζει αν η τροποποίηση έχει σημαντική επίδραση στις Χρηματοοικονομικές καταστάσεις του Ομίλου και της Εταιρείας.

2.5 Αλλαγές στις λογιστικές πολιτικές

Ο Όμιλος και η Εταιρεία έχουν υιοθετήσει την τροποποίηση του Δ.Α.Π. 19 για πρώτη φορά την χρήση που ξεκίνησε τη 1η Ιανουαρίου 2021.

3 Διαχείριση χρηματοοικονομικού κινδύνου

Παράγοντες χρηματοοικονομικού κινδύνου

Ο Όμιλος και η Εταιρεία εκτίθενται σε χρηματοοικονομικούς κινδύνους, όπως κινδύνους αγοράς (μεταβολές σε συναλλαγματικές ισοτιμίες, επιτόκια, τιμές αγοράς), πιστωτικό κίνδυνο και κίνδυνο ρευστότητας. Η διαχείριση των κινδύνων εστιάζεται στην αβεβαιότητα των χρηματοοικονομικών και μη χρηματοοικονομικών αγορών και προσβλέπει στην ελαχιστοποίηση των δυσμενών αποτελεσμάτων στην χρηματοοικονομική θέση του Ομίλου και της Εταιρείας. Ο Όμιλος και η Εταιρεία προσδιορίζουν, αξιολογούν και εάν καταστεί αναγκαίο αντισταθμίζουν τους κινδύνους που σχετίζονται με τις λειτουργικές της δραστηριότητες, ενώ σε περιοδική βάση ελέγχουν και αναθεωρούν τις σχετικές πολιτικές και διαδικασίες σε σχέση με την διαχείριση χρηματοοικονομικού κινδύνου.

Κίνδυνος επιτοκίων

Ο Όμιλος και η Εταιρεία έχουν στο ενεργητικό τους έντοκα στοιχεία που περιλαμβάνουν καταθέσεις όψεως. Επίσης, διακρατούν στο παθητικό τους τραπεζικές δανειακές υποχρεώσεις, σταθερού και κυμαινόμενου επιτοκίου. Ωστόσο, η έκθεση του Ομίλου και της Εταιρείας στον κίνδυνο προέρχεται από τις δανειακές υποχρεώσεις, που υπολογίζονται με τη χρήση κυμαινόμενου επιτοκίου Euribor. Ο Όμιλος και η Εταιρεία είναι εκτεθειμένοι σε διακυμάνσεις των επιτοκίων που επικρατούν στην αγορά και τα οποία επηρεάζουν τη χρηματοοικονομική τους θέση καθώς και τις ταμειακές τους ροές. Το κόστος δανεισμού δύναται να αυξάνεται ως αποτέλεσμα τέτοιων αλλαγών και να δημιουργούνται ζημιές ή να μειώνεται κατά την εμφάνιση απρόοπτων γεγονότων.

Σε εθνικό και παγκόσμιο επίπεδο, κρίσιμα ζητήματα όπως οι πληθωριστικές πιέσεις που απορρέουν κυρίως από την ενεργειακή κρίση, τις διαταραχές της εφοδιαστικής αλυσίδας, την εξέλιξη της πανδημίας καθώς και τις πρόσφατες γεωπολιτικές αναταράξεις στην Ουκρανία αναμένεται να παραμείνουν στην επικαιρότητα, με αποτέλεσμα να επηρεάσουν την πορεία της παγκόσμιας οικονομίας κατά το 2022 και ενδέχεται να οδηγήσουν τις κεντρικές τράπεζες σε αύξηση των επιτοκίων. Ενώ η Ευρωπαϊκή Κεντρική Τράπεζα είναι επιφυλακτική για ενδεχόμενη μεταβολή του Euribor, το οποίο εξακολουθεί να παραμένει σε αρνητικά επίπεδα, υπάρχει συστηματική ενημέρωση και παρακολούθηση από το Διοικητικό Συμβούλιο και σε περίπτωση πιθανής διακύμανσης, θα χρησιμοποιηθούν κατάλληλα μέσα χρηματοοικονομικής αντιστάθμισης.

Αναφορικά με τις δανειακές υποχρεώσεις του Ομίλου και της Εταιρείας, επί του παρόντος δεν υπάρχει πολιτική αντιστάθμισης κινδύνων επιτοκίου και κατά συνέπεια μια μεταβολή στα επιτόκια θα επηρέαζε τα αποτελέσματα, την καθαρή θέση και την κατάσταση ταμειακών ροών του Ομίλου και της Εταιρείας στην περίπτωση μεταβολής των τιμών Euribor.

Πιστωτικός κίνδυνος

Ο Όμιλος είναι εκτεθειμένος κατά κύριο λόγο σε πιστωτικό κίνδυνο που προκύπτει από απαιτήσεις από το Ελληνικό Δημόσιο και πιο συγκεκριμένα από Ασφαλιστικά Ταμεία και Ασφαλιστικούς Οργανισμούς, καθώς ο κύριος όγκος των συναλλαγών αφορά πελάτες-ιδιώτες που είναι ασφαλισμένοι στον Εθνικό Οργανισμό Παροχής Υπηρεσιών Υγείας (Ε.Ο.Π.Υ.Υ.).

Ο Όμιλος, προκειμένου να πετύχει αποτελεσματικότερη αντιστάθμιση των αντίστοιχων πιστωτικών κινδύνων, έχει προβεί στη σύναψη συμφωνιών εκχώρησης απαιτήσεων χωρίς αναγωγή (75% των απαιτήσεων που γεννώνται από τον Ε.Ο.Π.Υ.Υ.) ή με μερική αναγωγή (90% των απαιτήσεων που γεννώνται από την πλεοψηφία των εταιρειών ιδιωτικής ασφάλισης).

Όσον αφορά τους πελάτες-ιδιώτες που δεν έχουν ασφάλεια ή ασφαλισμένους ασθενείς για το επιπλέον ποσό που δεν καλύπτεται από την ασφάλεια τους, ο Όμιλος διαθέτει τμήμα πιστωτικού ελέγχου το οποίο χρησιμοποιώντας την παρεχόμενη πληροφόρηση από το μηχανογραφικό σύστημα, σχετικά με το μέγεθος και

την έκταση των πιστώσεων αλλά και λαμβάνοντας όλα τα δυνατά μέτρα αξιολόγησης της οικονομικής κατάστασης και της πιστοληπτικής ικανότητας των πελατών, παρεμβαίνει με άμεση πληροφόρηση προς τη Διοίκηση.

Κίνδυνος ρευστότητας

Ο κίνδυνος ρευστότητας συνδέεται με την ανάγκη για επαρκή χρηματοδότηση για τη λειτουργία και ανάπτυξη της Εταιρείας. Επίσης, η Εταιρεία διαχειρίζεται το συγκεκριμένο κίνδυνο μέσω της παρακολούθησης και προγραμματισμού των ταμειακών της ροών και δρα κατάλληλα μέσω της εξασφάλισης κατά το δυνατόν επαρκών πιστωτικών ορίων και ταμειακών διαθεσίμων, επιδιώκοντας ταυτόχρονα τις βέλτιστες πηγές χρηματοδότησης. Οι συμβατικές λήξεις των κύριων χρηματοοικονομικών υποχρεώσεων (δανειακών υποχρεώσεων), συμπεριλαμβανομένων των πληρωμών τόκων έχουν ως εξής:

ΙΑΣΩ Α.Ε. - ΧΡΗΣΗ 2021	έως 1 έτος	από 1 έως 2 έτη	από 2 έως 5 έτη	άνω των 5 ετών
Προμηθευτές & λοιπές βραχυπρόθεσμες υποχρεώσεις	33.905.358,46	0,00	0,00	0,00
Υποχρεώσεις από μισθώσεις	284.455,86	287.071,64	807.012,11	1.304.002,08
Τρέχων φόρος εισοδήματος	236.569,12	0,00	0,00	0,00
Δάνεια	8.126.064,43	15.079.322,30	114.636.341,01	0,00
Λοιπές μακροπρόθεσμες υποχρεώσεις	0,00	619.511,66	3.419.039,33	73.916,00
Σύνολο	42.552.447,87	15.985.905,60	118.862.392,45	1.377.918,08

ΙΑΣΩ Α.Ε. - ΧΡΗΣΗ 2020	έως 1 έτος	από 1 έως 2 έτη	από 2 έως 5 έτη	άνω των 5 ετών
Προμηθευτές & λοιπές βραχυπρόθεσμες υποχρεώσεις	16.799.319,64	0,00	0,00	0,00
Υποχρεώσεις από μισθώσεις	29.589,53	30.860,08	32.365,21	0,00
Τρέχων φόρος εισοδήματος	0,00	0,00	0,00	0,00
Δάνεια	7.264.083,30	3.625.000,00	10.875.000,00	48.593.384,87
Λοιπές μακροπρόθεσμες υποχρεώσεις	0,00	0,00	2.629.351,74	23.916,00
Σύνολο	24.092.992,47	3.655.860,08	13.536.716,95	48.617.300,87

ΟΜΙΛΟΣ - ΧΡΗΣΗ 2021	έως 1 έτος	από 1 έως 2 έτη	από 2 έως 5 έτη	άνω των 5 ετών
Προμηθευτές & λοιπές βραχυπρόθεσμες υποχρεώσεις	40.615.893,49	0,00	0,00	0,00
Υποχρεώσεις από μισθώσεις	608.507,99	527.041,79	1.036.529,24	1.304.002,08
Τρέχων φόρος εισοδήματος	329.165,00	0,00	0,00	0,00
Δάνεια (**)	8.126.064,43	15.079.322,30	114.636.341,01	0,00
Λοιπές μακροπρόθεσμες υποχρεώσεις (*)	0,00	1.497.873,98	4.736.582,81	1.283.064,06
Σύνολο	49.679.630,91	17.104.238,07	120.409.453,06	2.587.066,14

ΟΜΙΛΟΣ - ΧΡΗΣΗ 2020	έως 1 έτος	από 1 έως 2 έτη	από 2 έως 5 έτη	άνω των 5 ετών
Προμηθευτές & λοιπές βραχυπρόθεσμες υποχρεώσεις	22.847.430,84	0,00	0,00	0,00
Υποχρεώσεις από μισθώσεις	262.184,02	277.186,89	192.644,50	0,00
Τρέχων φόρος εισοδήματος	71.495,79	0,00	0,00	0,00
Δάνεια (**)	7.264.083,30	3.625.000,00	10.875.000,00	48.593.384,87
Λοιπές μακροπρόθεσμες υποχρεώσεις (*)	0,00	0,00	2.629.351,74	25.316,00
Σύνολο	30.445.193,95	3.902.186,89	13.696.996,24	48.618.700,87

(*) Στις υποχρεώσεις του Ομίλου, δεν περιλαμβάνεται ποσό € 2.317.146,52 και € 2.377.821,24 της χρήσης 1/1-31/12/2021 και της χρήσης 1/1-31/12/2020 αντίστοιχα, τα οποία αφορούν προεισπραγμένα έσοδα φύλαξης βλαστοκυττάρων επομένων χρήσεων.

Διαχείριση Κεφαλαιουχικού κινδύνου

Ο σκοπός του Ομίλου όσον αφορά στη διαχείριση κεφαλαίου είναι η διασφάλιση της ικανότητας του να συνεχίζει απρόσκοπτα τη δραστηριότητα του, ώστε να εξασφαλίζει αποδόσεις για τους μετόχους και οφέλη για τα λοιπά μέρη που έχουν σχέση με τον Όμιλο και να διατηρεί μια βέλτιστη κεφαλαιακή διάρθρωση ώστε να επιτυγχάνει μείωση του κόστους κεφαλαίου. Ο Όμιλος στοχεύει στη διατήρηση του δείκτη καθαρού χρέους στο καλύτερο δυνατό επίπεδο σε σχέση με ομοειδείς εταιρείες σε Ευρωπαϊκό επίπεδο.

Ο Όμιλος και η Εταιρεία παρακολουθούν το κεφάλαιό τους με βάση το δείκτη μόχλευσης. Ο δείκτης αυτός υπολογίζεται ως ο λόγος του καθαρού δανεισμού διαιρούμενος με τα συνολικά απασχολούμενα κεφάλαια. Ο καθαρός δανεισμός προκύπτει μετά την αφαίρεση των ταμειακών διαθέσιμων και των ισοδύναμων αυτών από τις δανειακές υποχρεώσεις και τις μισθώσεις (βραχυπρόθεσμες και μακροπρόθεσμες δανειακές υποχρεώσεις και μισθώσεις όπως αυτές εμφανίζονται στην κατάσταση χρηματοοικονομικής θέσης). Το συνολικό απασχολούμενο κεφάλαιο υπολογίζεται σαν το άθροισμα των ιδίων κεφαλαίων, όπως αυτά εμφανίζονται στην κατάσταση χρηματοοικονομικής θέσης, με τον καθαρό δανεισμό.

Επί του παρόντος ο δείκτης καθαρού δανεισμού ως προς ίδια κεφάλαια έχει ως εξής:

	ΟΜΙΛΟΣ		ΕΤΑΙΡΕΙΑ	
	31/12/2021	31/12/2020	31/12/2021	31/12/2020
Σύνολο Δανεισμού	141.317.808,80	71.089.483,58	140.524.269,39	70.450.282,99
Ταμειακά Διαθέσιμα & Ισοδύναμα	-27.842.244,04	-29.000.175,22	-22.925.637,11	-25.510.573,77
Καθαρός Δανεισμός	113.475.564,76	42.089.308,36	117.598.632,28	44.939.709,22
Ίδια Κεφάλαια	69.091.220,27	132.342.882,67	67.182.018,53	131.534.053,50
Δείκτης Μόχλευσης	1,64	0,32	1,75	0,34

Ο παρακάτω πίνακας παρουσιάζει μια ανάλυση του καθαρού δανεισμού του Ομίλου και των κινήσεων αυτού για τις κλειόμενες παρουσιαζόμενες χρήσεις.

ΟΜΙΛΟΣ

	Ταμιακές συναλλαγές			Μη ταμιακές συναλλαγές			Μεταβολή από εκποίηση θυγατρικής	31/12/2021
	31/12/2020	Αποπληρωμή	Απόκτηση	Αποκτήσεις/ (Εξοφλήσεις)	Μεταφορές	Απόσβεση αρχικών εξόδων		
Μακροπρόθεσμα δάνεια	63.093.384,87	0,00	6.227.800,00	73.451.762,77	-	380.579,16	0,00	129.715.663,31
Βραχυπρόθεσμα δάνεια	4.225.073,43	-11.299.029,43	0,00	1.762.156,94	13.437.863,49	0,00	0,00	8.126.064,43
Factoring	3.039.009,87	-25.052.109,91	22.013.100,00	0,00	0,00	0,00	0,00	-0,04
Υποχρεώσεις μισθώσεων	732.015,41	-447.076,37	0,00	3.191.142,06	0,00	0,00	0,00	3.476.081,10
Σύνολο υποχρεώσεων από χρηματοδοτικές δραστηριότητες	71.089.483,58	-36.798.215,71	28.240.900,00	78.405.061,77	0,00	380.579,16	0,00	141.317.808,80

	Ταμιακές συναλλαγές			Μη ταμιακές συναλλαγές			Μεταβολή από εκποίηση θυγατρικής	31/12/2020
	31/12/2019	Αποπληρωμή	Απόκτηση	Αποκτήσεις/ (Εξοφλήσεις)	Μεταφορές	Απόσβεση αρχικών εξόδων		
Μακροπρόθεσμα δάνεια	66.337.805,71	0,00	0,00	0,00	-3.625.000,00	380.579,16	0,00	63.093.384,87
Βραχυπρόθεσμα δάνεια	23.713.155,19	-4.261.791,67	0,00	600.073,43	3.625.000,00	0,00	-19.451.363,52	4.225.073,43
Factoring	0,00	-6.536.990,13	9.576.000,00	0,00	0,00	0,00	0,00	3.039.009,87
Υποχρεώσεις μισθώσεων	858.828,31	-237.680,45	0,00	110.867,55	0,00	0,00	0,00	732.015,41
Σύνολο υποχρεώσεων από χρηματοδοτικές δραστηριότητες	90.909.789,21	-11.036.462,25	9.576.000,00	710.940,98	0,00	380.579,16	-19.451.363,52	71.089.483,58

Ο παρακάτω πίνακας παρουσιάζει μια ανάλυση του καθαρού δανεισμού της Εταιρείας και των κινήσεων αυτού για τις κλειόμενες παρουσιαζόμενες χρήσεις.

ΕΤΑΙΡΕΙΑ

	Ταμιακές συναλλαγές			Μη ταμιακές συναλλαγές			31/12/2021
	31/12/2020	Αποπληρωμή	Απόκτηση	Αποκτήσεις/ (Εξοφλήσεις)	Μεταφορές	Απόσβεση αρχικών εξόδων	
Μακροπρόθεσμα δάνεια	63.093.384,87	0,00	6.227.800,00	73.451.762,77	-13.437.863,49	380.579,16	129.715.663,31
Βραχυπρόθεσμα δάνεια	4.225.073,43	-11.299.029,43	0,00	1.762.156,94	13.437.863,49	0,00	8.126.064,43
Factoring	3.039.009,87	-25.052.109,91	22.013.100,00	0,00	0,00	0,00	-0,04
Υποχρεώσεις μισθώσεων	92.814,82	-101.415,19	0,00	2.691.142,06	0,00	0,00	2.682.541,69
Σύνολο υποχρεώσεων από χρηματοδοτικές δραστηριότητες	70.450.282,99	-36.452.554,53	28.240.900,00	77.905.061,77	0,00	380.579,16	140.524.269,39

	Ταμιακές συναλλαγές			Μη ταμιακές συναλλαγές			31/12/2020
	31/12/2019	Αποπληρωμή	Απόκτηση	Αποκτήσεις/ (Εξοφλήσεις)	Μεταφορές	Απόσβεση αρχικών εξόδων	
Μακροπρόθεσμα δάνεια	66.337.805,71	0,00	0,00	0,00	-3.625.000,00	380.579,16	63.093.384,87
Βραχυπρόθεσμα δάνεια	4.261.791,67	-4.261.791,67	0,00	600.073,43	3.625.000,00	0,00	4.225.073,43
Factoring	0,00	-6.536.990,13	9.576.000,00	0,00	0,00	0,00	3.039.009,87
Υποχρεώσεις μισθώσεων	0,00	-18.052,73	0,00	110.867,55	0,00	0,00	92.814,82
Σύνολο υποχρεώσεων από χρηματοδοτικές δραστηριότητες	70.599.597,38	-10.816.834,53	9.576.000,00	710.940,98	0,00	380.579,16	70.450.282,99

4. Λειτουργικοί τομείς

Ο καθορισμός των λειτουργικών τομέων βασίζεται στην προσέγγιση της Διοίκησης σύμφωνα με την οποία η πληροφόρηση που θα γνωστοποιείται για τους λειτουργικούς τομείς πρέπει να είναι αυτή που βασίζεται στις εσωτερικές οργανωτικές και διοικητικές δομές του Ομίλου και στα κυριότερα κονδύλια των εσωτερικών οικονομικών αναφορών που δίνονται στους επικεφαλείς λήψεως επιχειρηματικών αποφάσεων. Προκειμένου να αναγνωριστούν οι παρουσιαζόμενοι λειτουργικοί τομείς, η Διοίκηση στηρίζεται στους επιχειρηματικούς τομείς δραστηριότητάς της που αντιπροσωπεύουν τις υπηρεσίες που παρέχει ο Όμιλος.

Ως εκ τούτου, οι λειτουργικοί τομείς του Ομίλου είναι δύο:

- (1) Παροχή υπηρεσιών υγείας
- (2) Εμπορία ιατρικού εξοπλισμού και υγειονομικού υλικού.

Οι πωλήσεις και τα αποτελέσματα των λειτουργικών τομέων του Ομίλου για τις χρήσεις 01/01-31/12/2021 και 01/01-31/12/2020, έχουν ως κάτωθι:

<u>01/01-31/12/2021</u>	Παροχή υπηρεσιών υγείας	Εμπορία ιατρικού εξοπλισμού & υγειονομικού υλικού	Λοιπά	Απαλοιφές	Σύνολο
<u>Πωλήσεις</u>					
Σε τρίτους	122.213.768,52	189.242,78	63.677,67	-	122.466.688,97
Διατομεακές	91.833,79	3.297.453,01	0,00	-3.389.286,80	0,00
Σύνολο	122.305.602,31	3.486.695,79	63.677,67	-3.389.286,80	122.466.688,97
<u>Αποτελέσματα</u>					
Λοιπά Έσοδα/Έξοδα Εκμετάλλευσης	3.278.080,47	-106,46	8.816,36	-68.599,84	3.218.190,53
Οργανικά Έξοδα	-109.207.463,27	-3.288.708,94	-59.132,04	3.457.886,64	-109.097.417,61
Χρηματοοικονομικά έσοδα & έξοδα	-2.898.179,34	-28.703,75	-310,48	0,00	-2.927.193,57
Απομείωση στοιχείων Ενεργητικού	-271.644,74	0,00	0,00	271.644,74	0,00
Λοιπά χρηματοοικονομικά αποτελέσματα	32.600,34	0,00	0,00	0,00	32.600,34
	13.238.995,77	169.176,64	13.051,51	271.644,74	13.692.868,66
Κέρδη προ φόρων					
Φόροι εισοδήματος	-5.538.371,45	-38.398,59	-38.583,74	0,00	-5.615.353,78
Καθαρά Κέρδη / Ζημίες περιόδου (Α)	7.700.624,32	130.778,05	-25.532,23	271.644,74	8.077.514,88
Λοιπά συνολικά έσοδα μετά από φόρους (Β)	956.162,36	789,49	138.297,78	0,00	1.095.249,63
Συγκεντρωτικά συνολικά έσοδα μετά από φόρους (Α)+(Β)	8.656.786,68	131.567,54	112.765,55	271.644,74	9.172.764,51
<u>01/01-31/12/2020 (*)</u>	Παροχή υπηρεσιών υγείας	Εμπορία ιατρικού εξοπλισμού & υγειονομικού υλικού	Λοιπά	Απαλοιφές	Σύνολο
<u>Πωλήσεις</u>					
Σε τρίτους	96.768.153,54	160.591,17	82.285,67	0,00	97.011.030,38
Διατομεακές	96.049,49	2.006.705,78	0,00	-2.102.755,27	0,00
Σύνολο	96.864.203,03	2.167.296,95	82.285,67	-2.102.755,27	97.011.030,38
<u>Αποτελέσματα</u>					
Λοιπά Έσοδα/Έξοδα Εκμετάλλευσης	1.368.349,73	6.499,00	-249,78	-69.216,27	1.305.382,68
Οργανικά Έξοδα	-85.861.929,26	-2.072.143,31	-45.641,53	2.171.971,54	-85.807.742,56
Χρηματοοικονομικά έσοδα & έξοδα	-3.002.651,54	-31.282,09	2.498,42	-275.400,00	-3.306.835,21
Ζημίες από Αναπροσαρμογή Εύλογης αξίας Ιδιοχρησιμοποιούμενων ακινήτων	-929.423,94	0,00	-301.974,02	0,00	-1.231.397,96
Απομείωση στοιχείων Ενεργητικού	-938.488,28	0,00	0,00	938.488,28	0,00
Κέρδος / Ζημία από πώληση θυγατρικής εταιρείας	-61.511,72	0,00	-999.999,04	-3.248.943,55	-4.310.454,31
	7.438.548,02	70.370,55	-1.263.080,28	-2.585.855,27	3.659.983,02
Κέρδη / Ζημίες προ φόρων					
Φόρος εισοδήματος	-4.589.447,34	-18.219,00	49.520,27	0,00	-4.558.146,07
Κέρδη / Ζημίες μετά από φόρους (Α)	2.849.100,68	52.151,55	-1.213.560,01	-2.585.855,27	-898.163,05
Λοιπά συνολικά έσοδα μετά από φόρους (Β)	8.239.003,89	857,24	-3.184.389,36	0,00	5.055.471,77
Συγκεντρωτικά συνολικά εισοδήματα μετά από φόρους (Α)+(Β)	11.088.104,57	53.008,79	-4.397.949,37	-2.585.855,27	4.157.308,72

(*) Τα οικονομικά μεγέθη των χρήσεων 2021 και 2020 είναι μειωμένα από την επίδραση του Rebate & Claw back (βλέπε και σημείωση 4).

Όλα τα περιουσιακά στοιχεία του Ομίλου είναι εγκατεστημένα στην Ελλάδα.

Η κατανομή των πωλήσεων κατά γεωγραφική περιοχή και χρονικό σημείο για τα έτη 2021 και 2010 για την Εταιρεία και τον Όμιλο, έχει ως εξής:

ΕΤΑΙΡΕΙΑ

<u>01/01-31/12/2021</u>	Παροχή υπηρεσιών υγείας	Εμπορία ιατρικού εξοπλισμού & υγειονομικού υλικού	Λοιπά	Απαλοιφές	Σύνολο
Γεωγραφική Κατανομή					
Ελλάδα	98.386.128,15	0,00	693,08	0,00	98.386.821,23
Σύνολο	98.386.128,15	0,00	693,08	0,00	98.386.821,23
Χρονική αναγνώριση					
Σε συγκεκριμένο χρονικό σημείο	30.194.535,16	0,00	693,08	0,00	30.195.228,24
Συνεχώς	68.191.592,99	0,00	0,00	0,00	68.191.592,99
Σύνολο	98.386.128,15	0,00	693,08	0,00	98.386.821,23

<u>01/01-31/12/2020</u>	Παροχή υπηρεσιών υγείας	Εμπορία ιατρικού εξοπλισμού & υγειονομικού υλικού	Λοιπά	Απαλοιφές	Σύνολο
Γεωγραφική Κατανομή					
Ελλάδα	75.777.953,44	0,00	2.225,67	0,00	75.780.179,11
Σύνολο	75.777.953,44	0,00	2.225,67	0,00	75.780.179,11
Χρονική αναγνώριση					
Σε συγκεκριμένο χρονικό σημείο	23.298.533,60	0,00	2.225,67	0,00	23.300.759,27
Στη διάρκεια του χρόνου	52.479.419,84	0,00	0,00	0,00	52.479.419,84
Σύνολο	75.777.953,44	0,00	2.225,67	0,00	75.780.179,11

ΟΜΙΛΟΣ

<u>01/01-31/12/2021</u>	Παροχή υπηρεσιών υγείας	Εμπορία ιατρικού εξοπλισμού & υγειονομικού υλικού	Λοιπά	Απαλοιφές	Σύνολο
Γεωγραφική Κατανομή					
Ελλάδα	122.305.602,31	3.486.695,79	63.677,67	-3.389.286,80	122.466.688,97
Σύνολο	122.305.602,31	3.486.695,79	63.677,67	-3.389.286,80	122.466.688,97
Χρονική αναγνώριση					
Σε συγκεκριμένο χρονικό σημείο	39.147.106,73	3.486.695,79	63.677,67	-3.389.286,80	39.308.193,39
Συνεχώς	83.158.495,58	0,00	0,00	0,00	83.158.495,58
Σύνολο	122.305.602,31	3.486.695,79	63.677,67	-3.389.286,80	122.466.688,97

<u>01/01-31/12/2020</u>	Παροχή υπηρεσιών υγείας	Εμπορία ιατρικού εξοπλισμού & υγειονομικού υλικού	Λοιπά	Απαλοιφές	Σύνολο
Γεωγραφική Κατανομή					
Ελλάδα	96.864.203,03	2.167.296,95	82.285,67	-2.102.755,27	97.011.030,38
Σύνολο	96.864.203,03	2.167.296,95	82.285,67	-2.102.755,27	97.011.030,38
Χρονική αναγνώριση					
Σε συγκεκριμένο χρονικό σημείο	30.581.200,39	2.167.296,95	82.285,67	-2.102.755,27	30.728.027,74
Στη διάρκεια του χρόνου	66.283.002,64	0,00	0,00	0,00	66.283.002,64
Σύνολο	96.864.203,03	2.167.296,95	82.285,67	-2.102.755,27	97.011.030,38

5. Αμοιβές προσωπικού

Οι αμοιβές προσωπικού παρουσιάζονται στον παρακάτω πίνακα:

	ΟΜΙΛΟΣ		ΕΤΑΙΡΕΙΑ	
	31/12/2021	31/12/2020*	31/12/2021	31/12/2020*
Μισθοί - Ημερομίσθια	26.719.827,11	24.144.606,44	21.495.236,38	18.446.310,61
Έξοδα Κοινωνικής Ασφάλισης	5.994.849,45	6.116.353,57	4.835.105,66	4.671.624,83
Αποζημιώσεις απόλυσης	503.015,59	395.175,10	499.553,54	386.094,39
Προβλέψεις Αποζημίωσης προσωπικού	87.132,79	126.885,12	74.035,28	101.433,41
Λοιπές παροχές	1.067.835,40	461.469,69	954.169,48	411.695,69
Σύνολο	34.372.660,34	31.244.489,92	27.858.100,34	24.017.158,93

* Έχει γίνει αναταξινόμηση των ποσών προηγούμενης χρήσης (Σημείωση).

Η αύξηση στις αμοιβές προσωπικού οφείλεται στην αύξηση του απασχολούμενου προσωπικού όπως φαίνεται στον παρακάτω πίνακα, συγκριτικά με τη χρήση 2020.

Η αύξηση στις Λοιπές παροχές οφείλεται σε bonus βάσει ετών απασχόλησης στην Εταιρεία που δόθηκε με τη μορφή δωροεπιταγών, σε bonus υπό την μορφή δωροεπιταγών που δίνονταν κάθε μήνα σε χαμηλόμισθους υπαλλήλους, σε ομαδικό ασφαλιστήριο μέρος του οποίου καλύπτει η εταιρεία και σε αυξημένο κόστος για επιμόρφωση και σίτιση προσωπικού.

Ο αριθμός του απασχολούμενου προσωπικού για τις χρήσεις, του Ομίλου και της Εταιρείας είναι:

	ΟΜΙΛΟΣ		ΕΤΑΙΡΕΙΑ	
	31/12/2021	31/12/2020	31/12/2021	31/12/2020
Μισθωτοί	1.634	1.309	1.259	996
Ημερομίσθιοι	48	38	25	20
Σύνολο προσωπικού	1.682	1.347	1.284	1.016

Μεγάλο μέρος της αύξησης αυτής οφείλεται στην απόκτηση του συνόλου της επιχειρηματικής δραστηριότητας του «ΓΑΙΑ», και κατά συνέπεια και του προσωπικού που απασχολούνταν σε αυτήν.

6. Λοιπά έσοδα εκμετάλλευσης

	ΟΜΙΛΟΣ		ΕΤΑΙΡΕΙΑ	
	31/12/2021	31/12/2020	31/12/2021	31/12/2020
Έσοδα από μισθώματα	366.318,10	453.108,29	415.384,81	459.168,29
Επιχορηγήσεις	281.745,03	40.891,86	214.334,85	34.651,56
Παρεπόμενες υπηρεσίες	2.458.378,83	2.089.922,20	2.204.770,70	1.856.083,16
Λοιπά έσοδα πελατών και Κέρδη πάγιων στοιχείων	3.000,76	288.025,67	3.000,76	212.317,50
Έσοδα από προβλέψεις	94.241,62	327.889,06	65.185,72	58.951,60
Έσοδα προηγ.χρήσεων	179.150,13	650.507,32	174.188,26	5.996,78
Έσοδα από επανεκτίμηση στοιχείων Ενεργητικού	0,00	911.584,83	0,00	887.584,83
Λοιπά	320.002,28	35.413,68	44.950,73	37.235,28
Σύνολο	3.702.836,75	4.797.342,91	3.121.815,83	3.551.989,00

Ο κύριος όγκος των λοιπών εσόδων εκμετάλλευσης της εταιρείας και των θυγατρικών της, λόγω της φύσεως των δραστηριοτήτων τους, προέρχονται από επαγγελματικές συμβάσεις παραχώρησης δικαιωμάτων για διαφημιστικούς σκοπούς και μισθώσεων καταστημάτων, εστιατορίων κ.λπ.

Τα έσοδα από επανεκτίμηση στοιχείων Ενεργητικού, για τη χρήση 2020, της μητρικής εταιρείας €887.584,83, αφορούν σε αναστροφή απομείωσης απαίτησης από την πρώην θυγατρική εταιρεία ΦΙΛΟΚΤΗΤΗΣ Α.Ε., καθώς υπήρχαν ενδείξεις ότι το υπολοιπούμενο ποσό αυτής της απαίτησης, θα εισπραχθεί. Το ποσό εισπράχθηκε την τρέχουσα χρήση, με ημερομηνία 10/05/2021.

7. Λοιπά έξοδα εκμετάλλευσης

	ΟΜΙΛΟΣ		ΕΤΑΙΡΕΙΑ	
	31/12/2021	31/12/2020	31/12/2021	31/12/2020
Ζημίες Εκποίησης Πάγιων Στοιχείων	3,59	0,02	3,59	0,02
Πρόστιμα και προσαυξήσεις	15.436,62	114.371,19	9.502,85	6.428,14
Περιοχές και λοιπά έξοδα ασφαλιστικών ταμείων	0,00	3.147.173,97	0,00	3.147.173,97
Λοιπά έξοδα παρελθουσών χρήσεων	449.534,27	98.509,38	282.071,41	0,00
Λοιπά έξοδα	19.671,74	131.905,67	18.720,96	0,00
Σύνολο	484.646,22	3.491.960,23	310.298,81	3.153.602,13

Την 30/6/2020, αποφασίστηκε ο σχηματισμός επιπλέον πρόβλεψης ποσού € 2.224.468,52 για Rebate και Claw back με αποτέλεσμα οι συνολικές σωρευτικές προβλέψεις για την αιτία αυτή να μην υπολλείονται αυτών των κοινοποιηθέντων από τον Ε.Ο.Π.Υ.Υ. σημειωμάτων μέχρι και το έτος 2019, παρά το γεγονός ότι η πιθανότητα ευδοκίμησης των προσφυγών στο Σ.τ.Ε., ειδικά των κοινοποιηθέντων σημειωμάτων για το Α' Εξάμηνο του 2013 και του έτους 2014, είναι μεγάλη. Τα ποσά αυτά περιλαμβάνονται στο κονδύλι «Περιοχές και λοιπά έξοδα ασφαλιστικών ταμείων» για τη χρήση 2020.

Από τα έξοδα παρελθουσών χρήσεων του Ομίλου ποσό € 163 χιλ. αφορούν στον διακανονισμό (pro rata) του Φ.Π.Α. κοινών εισροών της εκκαθάρισης της χρήσεως μεταξύ των αφορολόγητων και φορολογημένων εσόδων και η οποία βάσει των διατάξεων του Κώδικα Φ.Π.Α. δεν επιτρέπεται να συμψηφιστεί, ποσό € 221 χιλ. αφορούν διαγραφή απαιτήσεων παρελθουσών χρήσεων και ποσό € 40 χιλ. σε εκκρεμοδικίες που τελεσιδίκησαν εντός του 2021.

8. Χρηματοοικονομικό κόστος – καθαρό

	ΟΜΙΛΟΣ		ΕΤΑΙΡΕΙΑ	
	01/01/2021- 31/12/2021	01/01/2020- 31/12/2020	01/01/2021- 31/12/2021	01/01/2020- 31/12/2020
Χρηματοοικονομικά έξοδα				
Τόκοι από δικαιώματα αποκλειστικότητας	142.376,48	0,00	142.376,48	0,00
Τόκοι μισθώσεων	42.198,96	59.919,32	9.993,37	15.029,54
Τόκοι και έξοδα factoring	193.333,50	67.123,73	193.333,50	67.123,73
Τόκοι & έξοδα ομολογιακού δανείου	2.476.516,45	3.098.804,27	2.476.515,21	2.579.672,86
Λοιπά	74.063,03	131.093,67	15.996,86	13.170,77
Σύνολο	2.928.488,42	3.356.940,99	2.838.215,42	2.674.996,90
Χρηματοοικονομικά έσοδα				
Πιστωτικοί τόκοι από καταθέσεις σε Τράπεζες	432,89	50.105,78	393,22	46.805,95
Πιστωτικοί τόκοι από χορηγηθέντα δάνεια	861,96	0,00	1.770.178,35	1.785.734,33
Εισπραχθέντα μερίσματα	0,00	0,00	0,00	272.646,00
Σύνολο	1.294,85	50.105,78	1.770.571,57	2.105.186,28

Οι τόκοι από δικαιώματα αποκλειστικότητας ευρώ 142.376,48 αφορούν το χρηματοοικονομικό μέρος των πληρωμών για τις συμβάσεις απόκλειστικής συνεργασίας που έχει η Εταιρεία με γιατρούς, οι οποίες αναγνωρίζονται στην παρούσα αξία των μελλοντικών καταβολών βάσει των σχετικών συμβατικών όρων.

Τα έσοδα από τόκους δανείων της μητρικής εταιρείας ύψους ευρώ 1.770.178,35 αφορούν στην έκδοση Ομολογιακού δανείου της θυγατρικής εταιρείας ΙΑΣΩ ΘΕΣΣΑΛΙΑΣ Α.Ε. συνολικού ύψους € 56,66 εκατ. το οποίο αναλήφθηκε συνολικά από την μητρική εταιρεία.

Οι τόκοι και έξοδα ομολογιακού δανείου της μητρικής εταιρείας ύψους ευρώ 2.476.516,45 αφορούν το Ομολογιακό Δάνειο ύψους ευρώ 72,50 εκατ. προς την Τράπεζα Πειραιώς.

9. Φόρος εισοδήματος

Σύμφωνα με τον Νόμο 4799/2021 - ΦΕΚ 78/Α/18-5-2021 ο φορολογικός συντελεστής για τη χρήση 2021 μειώθηκε σε 22%. Ο φόρος εισοδήματος υπολογίστηκε με συντελεστή 22% για την χρήση 2021 και με 24% για τη χρήση 2020.

Οι συνολικοί φόροι εισοδήματος που έχουν επιβαρύνει την Κατάσταση Αποτελεσμάτων αναλύονται ως εξής:

	Όμιλος		Εταιρεία	
	01/01/2021- 31/12/2021	01/01/2020- 31/12/2020	01/01/2021- 31/12/2021	01/01/2020- 31/12/2020
Τρέχων φόρος εισοδήματος	92.595,88	71.495,79	0,00	0,00
Αναβαλλόμενος φόρος	5.286.188,76	3.992.341,96	4.997.859,27	3.820.322,92
Φόρος εισοδήματος από διανεμηθέντα κέρδη προηγούμενης χρήσης	236.569,12	385.750,85	236.569,12	385.750,85
Προβλέψεις φόρου εισοδήματος προηγούμενων χρήσεων	0,00	100.000,00	0,00	100.000,00
Σύνολο	5.615.353,76	4.549.588,61	5.234.428,39	4.306.073,77

Η δήλωση φορολογίας εισοδήματος υποβάλλεται σε ετήσια βάση, αλλά τα κέρδη ή οι ζημιές που δηλώνονται παραμένουν προσωρινά έως ότου οι φορολογικές αρχές ελέγξουν τις δηλώσεις και τα βιβλία και στοιχεία του φορολογούμενου και εκδοθεί η τελική έκθεση ελέγχου. Η Εταιρεία έλαβε έκθεση φορολογικής συμμόρφωσης χωρίς επιφύλαξη από τον νόμιμο ελεγκτή της, αναφορικά με τις φορολογικές της υποχρεώσεις για τις χρήσεις έως και 2020.

Η Διοίκηση δεν αναμένει να προκύψουν σημαντικές φορολογικές υποχρεώσεις, πέραν αυτών που έχουν καταχωρηθεί και απεικονίζονται στις Χρηματοοικονομικές Καταστάσεις, τόσο σε επίπεδο Εταιρείας όσο και σε επίπεδο Ομίλου. Σημειώνεται ότι κατ' εφαρμογή σχετικών φορολογικών διατάξεων κατά την 31 Δεκεμβρίου 2021, οι χρήσεις έως και το 2015 θεωρούνται παραγραμμένες.

Εντός του Δεκεμβρίου 2020, ολοκληρώθηκε ο φορολογικός έλεγχος της ανέλεγκτης χρήσης 2014 της μητρικής εταιρείας «ΙΑΣΩ ΙΔΙΩΤΙΚΗ ΓΕΝΙΚΗ ΜΑΙΕΥΤΙΚΗ-ΓΥΝΑΙΚΟΛΟΓΙΚΗ & ΠΑΙΔΙΑΤΡΙΚΗ ΚΛΙΝΙΚΗ – ΔΙΑΓΝΩΣΤΙΚΟ, ΘΕΡΑΠΕΥΤΙΚΟ & ΕΡΕΥΝΗΤΙΚΟ ΚΕΝΤΡΟ Α.Ε.». Τα Βιβλία της κρίθηκαν επαρκή και ειλικρινή ενώ καταλογίστηκαν λογιστικές διαφορές ποσό περίπου € 0,3 εκατ. οι οποίες μείωσαν τις μεταφερόμενες φορολογικές ζημιές. Για την εν λόγω χρήση η μητρική εταιρεία δεν είχε σχηματίσει πρόβλεψη διαφορών φορολογικού ελέγχου.

Κατά την 31/12/2021, υφίσταται από την μητρική εταιρεία σχηματισμένη πρόβλεψη για ανέλεγκτες φορολογικά χρήσεις, ποσό ύψους € 0,1 εκατ.

Για τις χρήσεις από 2011 μέχρι και 2020, οι εταιρείες του Ομίλου ελέγχθηκαν από Ορκωτό Ελεγκτή-Λογιστή σύμφωνα με τις διατάξεις της φορολογικής νομοθεσίας και έχει εκδοθεί και υποβληθεί Έκθεση Φορολογικής Συμμόρφωσης χωρίς ουσιαστικές προσαρμογές ως προς το έξοδο φόρου και την αντίστοιχη πρόβλεψη φόρου που έχει δημοσιευτεί στις ετήσιες χρηματοοικονομικές καταστάσεις. Σε κάθε περίπτωση και σύμφωνα με την ΠΟΛ.1006/05.01.2016, δεν εξαιρούνται από τη διενέργεια τακτικού φορολογικού ελέγχου από τις αρμόδιες φορολογικές αρχές οι επιχειρήσεις για τις οποίες εκδίδεται Έκθεση Φορολογικής Συμμόρφωσης. Συνεπώς οι φορολογικές αρχές είναι δυνατόν να επανέλθουν και να διενεργήσουν τον δικό τους φορολογικό έλεγχο. Ωστόσο εκτιμάται από την Διοίκηση του Ομίλου ότι τα αποτελέσματα από τέτοιους μελλοντικούς ελέγχους από τις φορολογικές αρχές, αν τελικά πραγματοποιηθούν, δεν θα έχουν σημαντική επίπτωση στην χρηματοοικονομική θέση του Ομίλου ή της Εταιρείας.

Για τη χρήση 2021, οι εταιρείες του Ομίλου έχουν υπαχθεί στον προαιρετικό φορολογικό έλεγχο των Ορκωτών Ελεγκτών Λογιστών. Ο εν λόγω ειδικός έλεγχος για τη λήψη Έκθεσης Φορολογικής Συμμόρφωσης για τη χρήση 2021, βρίσκεται σε εξέλιξη και προβλέπεται να ολοκληρωθεί μετά τη δημοσίευση των συνημμένων Χρηματοοικονομικών Καταστάσεων. Η δε Έκθεση Φορολογικής Συμμόρφωσης θα ληφθεί με την οριστική υποβολή της από τους Ορκωτούς Ελεγκτές Λογιστές στις φορολογικές αρχές. Κατά την ολοκλήρωση των εν λόγω φορολογικών ελέγχων, η Διοίκηση δεν αναμένει να προκύψουν σημαντικές φορολογικές υποχρεώσεις πέραν από αυτές που καταχωρήθηκαν και που απεικονίζονται στις Χρηματοοικονομικές Καταστάσεις του Ομίλου και της Εταιρείας.

Οι φορολογικές ζημιές, στο βαθμό που γίνονται αποδεκτές από τις φορολογικές αρχές, μπορούν να συμψηφίσουν μελλοντικά κέρδη για διάστημα πέντε ετών από το έτος στο οποίο προέκυψαν.

Ακολουθεί ανάλυση για τον Όμιλο και την Εταιρεία και συμφωνία μεταξύ του φόρου και του προϊόντος του λογιστικού κέρδους πολλαπλασιαζόμενου με τον ονομαστικό συντελεστή:

	Όμιλος		Εταιρεία	
	01/01/2021- 31/12/2021	01/01/2020- 31/12/2020	01/01/2021- 31/12/2021	01/01/2020- 31/12/2020
Κέρδη/(ζημιές) προ φόρων	13.692.868,66	3.746.419,12	12.801.324,12	9.733.895,06
Φορολογικός συντελεστής	22%	24%	22%	24%
Φόρος με βάση τον τρέχοντα συντελεστή	3.012.431,11	899.140,59	2.816.291,31	2.336.134,80
Φόρος από προσωρινές & μόνιμες διαφορές	2.743.416,42	2.049.365,50	2.631.736,90	1.484.188,11
Μη αναγνώριση φόρου ζημιών	0,00	815.331,66	0,00	0,00
Επίδραση μη αναγνώρισης αναβαλλόμενης φορολογικής απαίτησης επί μεταφερόμενων φορολογικών ζημιών	250.000,00	300.000,00	0,00	0,00
Διαφορά στο φόρο εισοδήματος 2020	-627.062,88	0,00	-450.168,94	0,00
Φόρος εισοδήματος από διανεμηθέντα κέρδη προηγούμενης χρήσης	236.569,12	385.750,85	236.569,12	385.750,85
Προβλέψεις φόρου εισοδήματος προηγούμενων χρήσεων	0,00	100.000,00	0,00	100.000,00
Φόρος εισοδήματος	<u>5.615.353,76</u>	<u>4.549.588,61</u>	<u>5.234.428,39</u>	<u>4.306.073,76</u>

10. Υπεραξία

Απόκτηση επιχειρηματικής δραστηριότητας «ΓΑΙΑ»

Την 16/12/2021 η Εταιρεία απέκτησε από το ΙΑΤΡΙΚΟ ΑΘΗΝΩΝ Α.Ε. βάσει σχετικής συμφωνίας πώλησης και μεταβίβασης τη διακριτή επιχειρηματική δραστηριότητα - τμήμα επιχείρησης της μαιευτικής κλινικής "ΓΑΙΑ".

Η απόκτηση της συγκεκριμένης επιχειρηματικής δραστηριότητας πραγματοποιήθηκε στα πλαίσια των επιχειρηματικών στόχων της Εταιρείας για την περαιτέρω ανάπτυξη της.

Η ανάλυση του τιμήματος απόκτησης έχει ως εξής:

Σύνολο εύλογης αξίας αποκτηθέντων περιουσιακών στοιχείων της επιχειρηματικής δραστηριότητας	5.081.930,31
Τίμημα απόκτησης	7.753.598,84
Υπεραξία	<u>2.671.668,53</u>

Επίσης, πέραν του ανωτέρω ποσού για την απόκτηση της επιχειρηματικής δραστηριότητας προβλέπεται ενδεχόμενη καταβολή πρόσθετου τιμήματος, το οποίο εφόσον προκύψει, σύμφωνα με τους σχετικούς όρους της συμφωνίας, προσδιορίζεται σε μεταγενέστερο στάδιο βάσει της μελλοντικής πορείας της αποκτηθείσας δραστηριότητας.

Πέραν του προαναφερθέντος ενδεχόμενου πρόσθετου τιμήματος δεν αναμένονται άλλες υποχρεώσεις από την απόκτηση της επιχειρηματικής δραστηριότητας «ΓΑΙΑ».

Με την υλοποίηση της μεταβίβασης η εταιρεία υπεισήλθε ως διάδοχος στα δικαιώματα και τις υποχρεώσεις του ΙΑΤΡΙΚΟΥ ΑΘΗΝΩΝ Α.Ε. έναντι των εργαζομένων της εν λόγω επιχειρηματικής δραστηριότητας.

Καθώς η απόκτηση της δραστηριότητας της μαιευτικής κλινικής πραγματοποιήθηκε στο τέλος του έτους 2021 η επίδραση στα αποτελέσματα της αναφερόμενης χρήσεως δεν είναι σημαντική όπως άλλωστε και τα έσοδα από τη συγκεκριμένη δραστηριότητα σε σχέση με το μέγεθος του κύκλου εργασιών για το σύνολο του έτους 2021.

Η συγκεκριμένη δραστηριότητα αναμένεται να προσδώσει σημαντικά οφέλη στον κύκλο εργασιών και στην κερδοφορία του Ομίλου και της Εταιρείας ήδη από το έτος 2022.

11. Ιδιοχρησιμοποιούμενα ενσώματα πάγια περιουσιακά στοιχεία

Ιδιοχρησιμοποιούμενα ενσώματα πάγια περιουσιακά στοιχεία Εταιρείας την 31/12/2021

	ΕΤΑΙΡΕΙΑ						Σύνολο
	31/12/2021						
	Οικόπεδα	Κτίρια	Μηχ/κός εξοπλισμός	Μεταφορικά μέσα	Έπιπλα & λοιπός εξοπλισμός	Ακιν/σεις υπό εκτέλεση	
Έναρξη χρήσης							
Κόστος ή εκτίμηση	33.631.006,00	98.269.112,60	49.754.026,93	202.038,96	14.875.884,02	3.415.918,88	200.147.987,39
Σωρευμένες αποσβέσεις	0,00	-32.929.268,51	-38.414.988,80	-183.998,78	-13.533.963,71	0,00	-85.062.219,80
Αναπόσβεστη αξία	33.631.006,00	65.339.844,09	11.339.038,13	18.040,18	1.341.920,31	3.415.918,88	115.085.767,59
Κίνηση χρήσης							
Υπόλοιπο έναρξης	33.631.006,00	65.339.844,09	11.339.038,13	18.040,18	1.341.920,31	3.415.918,88	115.085.767,59
Μεταφορές	0,00	688.782,10	947.994,00	0,00	1481	-1.638.257,10	0,00
Προσθήκες	20.000,00	866.212,77	6.189.896,25	0,00	966.552,71	2.234.561,95	10.277.223,68
Διαγραφή αρχικής αξίας πωληθέντων	0,00	0,00	-75.843,49	0,00	-49.135,34	0,00	-124.978,83
Διαγραφή σωρευμένων αποσβέσεων	0,00	0,00	75.843,45	0,00	49.131,78	0,00	124.975,23
Αποσβέσεις χρήσης	0,00	-2.354.188,32	-2.638.534,09	-6.978,31	-496.504,36	0,00	-5.496.205,08
Αναπόσβεστη αξία	33.651.006,00	64.540.650,64	15.838.394,25	11.061,87	1.813.446,10	4.012.223,73	119.866.782,59
Λήξη χρήσης							
Κόστος ή εκτίμηση	33.651.006,00	99.824.107,47	56.816.073,69	202.038,96	15.794.782,39	4.012.223,73	210.300.232,24
Σωρευμένες αποσβέσεις	0,00	-35.283.456,83	-40.977.679,44	-190.977,09	-13.981.336,29	0,00	-90.433.449,65
Αναπόσβεστη αξία	33.651.006,00	64.540.650,64	15.838.394,25	11.061,87	1.813.446,10	4.012.223,73	119.866.782,59

Ιδιοχρησιμοποιούμενα ενσώματα πάγια περιουσιακά στοιχεία Εταιρείας την 31/12/2020

	31/12/2020						Σύνολο
	Οικόπεδα	Κτίρια	Μηχ/κός εξοπλισμός	Μεταφορικά μέσα	Έπιπλα & λοιπός εξοπλισμός	Ακιν/σεις υπό εκτέλεση	
Έναρξη χρήσης							
Κόστος ή εκτίμηση	32.643.149,25	92.091.129,78	46.176.187,48	218.315,33	14.420.942,04	807.670,34	186.357.394,22
Σωρευμένες αποσβέσεις	0,00	-30.809.585,21	-36.128.632,23	-193.296,83	-13.132.343,56	0,00	-80.263.857,83
Αναπόσβεστη αξία	32.643.149,25	61.281.544,57	10.047.555,25	25.018,50	1.288.598,48	807.670,34	106.093.536,39
Κίνηση χρήσης							
Υπόλοιπο έναρξης	32.643.149,25	61.281.544,57	10.047.555,25	25.018,50	1.288.598,48	807.670,34	106.093.536,39
Επανεκτίμηση αξίας ακινήτων	987.856,75	5.638.567,75	0,00	0,00	0,00	0,00	6.626.424,50
Μεταφορές	0,00	91.950,92	13.985,00	0,00	0,00	-105.935,92	0,00
Προσθήκες	0,00	447.464,15	3.662.835,44	0,00	457.880,22	2.714.184,46	7.282.364,27
Διαγραφή αρχικής αξίας πωληθέντων	0,00	0,00	-98.980,99	-16.276,37	-2.938,24	0,00	-118.195,60
Διαγραφή σωρευμένων αποσβέσεων	0,00	0,00	98.186,30	16.276,36	2.938,22	0,00	117.400,88
Αποσβέσεις χρήσης	0,00	-2.119.683,30	-2.384.542,87	-6.978,31	-404.558,37	0,00	-4.915.762,85
Αναπόσβεστη αξία	33.631.006,00	65.339.844,09	11.339.038,13	18.040,18	1.341.920,31	3.415.918,88	115.085.767,59
Λήξη χρήσης							
Κόστος ή εκτίμηση	33.631.006,00	98.269.112,60	49.754.026,93	202.038,96	14.875.884,02	3.415.918,88	200.147.987,39
Σωρευμένες αποσβέσεις	0,00	-32.929.268,51	-38.414.988,80	-183.998,78	-13.533.963,71	0,00	-85.062.219,80
Αναπόσβεστη αξία	33.631.006,00	65.339.844,09	11.339.038,13	18.040,18	1.341.920,31	3.415.918,88	115.085.767,59

Ιδιοχρησιμοποιούμενα ενσώματα πάγια περιουσιακά στοιχεία Ομίλου την 31/12/2021

	Οικόπεδα	Κτίρια	Μηγ/κός εξοπλισμός	Μεταφορικά μέσα	Έπιπλα & λοιπός εξοπλισμός	Ακιν/σεις υπό εκτέλεση	Σύνολο
Έναρξη χρήσης							
Κόστος ή εκτίμηση	36.318.806,00	153.614.806,15	62.985.639,56	270.808,06	18.658.540,67	3.824.219,26	275.672.819,70
Σωρευμένες αποσβέσεις	0,00	-44.190.485,89	-48.501.630,52	-244.768,88	-16.511.204,63	0,00	-109.448.089,92
Αναπόσβεστη αξία	36.318.806,00	109.424.320,26	14.484.009,04	26.039,18	2.147.336,04	3.824.219,26	166.224.729,78
Κίνηση χρήσης							
Υπόλοιπο έναρξης	36.318.806,00	109.424.320,26	14.484.009,04	26.039,18	2.147.336,04	3.824.219,26	166.224.729,78
Μεταφορές	0,00	688.782,10	947.994,00	0,00	1.481,00	-1.638.257,10	0,00
Προσθήκες	20.000,00	936.599,30	7.180.299,93	0,00	1.137.465,33	2.592.671,30	11.867.035,86
Διαγραφή αρχικής αξίας πωληθέντων	0,00	0,00	-75.843,49	0,00	159.807,75	0,00	83.964,26
Διαγραφή σωρευμένων αποσβέσεων	0,00	0,00	75.843,45	0,00	49.131,78	0,00	124.975,23
Αποσβέσεις χρήσης	0,00	-3.461.251,85	-3.389.182,77	-8.825,31	-724.705,23	0,00	-7.583.965,16
Αναπόσβεστη αξία	36.338.806,00	107.588.449,81	19.223.120,16	17.213,87	2.770.516,67	4.778.633,46	170.716.739,97
Λήξη χρήσης							
Κόστος ή εκτίμηση	36.338.806,00	155.240.187,55	71.038.090,00	270.808,06	19.957.294,75	4.778.633,46	287.623.819,82
Σωρευμένες αποσβέσεις	0,00	-47.651.737,74	-51.814.969,84	-253.594,19	-17.186.778,08	0,00	-116.907.079,85
Αναπόσβεστη αξία	36.338.806,00	107.588.449,81	19.223.120,16	17.213,87	2.770.516,67	4.778.633,46	170.716.739,97

Ιδιοχρησιμοποιούμενα ενσώματα πάγια περιουσιακά στοιχεία Ομίλου την 31/12/2020

	Οικόπεδα	Κτίρια	Μηγ/κός εξοπλισμός	Μεταφορικά μέσα	Έπιπλα & λοιπός εξοπλισμός	Ακιν/σεις υπό εκτέλεση	Σύνολο
Έναρξη χρήσης							
Κόστος ή εκτίμηση	61.702.555,75	169.758.878,77	62.429.584,97	435.102,56	22.085.618,85	1.038.901,24	317.450.642,14
Σωρευμένες αποσβέσεις	0,00	-47.874.785,45	-48.914.309,81	-400.163,03	-19.825.565,07	0,00	-117.014.823,36
Αναπόσβεστη αξία	61.702.555,75	121.884.093,32	13.515.275,16	34.939,53	2.260.053,78	1.038.901,24	200.435.818,78
Κίνηση χρήσης							
Υπόλοιπο έναρξης	61.702.555,75	121.884.093,32	13.515.275,16	34.939,53	2.260.053,78	1.038.901,24	200.435.818,78
Επανεκτίμηση αξίας ακινήτων	-4.110.703,75	8.784.137,23	0,00	0,00	0,00	0,00	4.673.433,48
Μεταφορές	0,00	91.950,92	13.985,00	0,00	0,00	-105.935,92	0,00
Προσθήκες	0,00	497.783,15	4.219.161,13	0,00	616.292,79	2.891.253,94	8.224.491,01
Διαγραφή αρχικής αξίας πωληθέντων	0,00	0,00	-98.980,99	-16.276,37	-2.938,24	0,00	-118.195,60
Διαγραφή σωρευμένων αποσβέσεων	0,00	0,00	98.186,30	16.276,36	2.938,22	0,00	117.400,88
Αποσβέσεις χρήσης	0,00	-3.163.253,30	-3.225.630,56	-8.825,31	-599.499,58	0,00	-6.997.208,75
Μεταφορές σε Επενδυτικά ακίνητα	-13.462.369,00	-165.860,48	0,00	0,00	0,00	0,00	-13.628.229,48
Μεταβολή από εκποίηση θυγατρικής - Κόστος ή εκτίμηση	-7.810.677,00	-25.352.083,44	-3.578.110,55	-148.018,13	-4.040.432,73	0,00	-40.929.321,85
Μεταβολή από εκποίηση θυγατρικής - Σωρευμένες αποσβ.	0,00	6.847.552,86	3.540.123,55	147.943,10	3.910.921,80	0,00	14.446.541,31
Αναπόσβεστη αξία	36.318.806,00	109.424.320,26	14.484.009,04	26.039,18	2.147.336,04	3.824.219,26	166.224.729,78
Λήξη χρήσης							
Κόστος ή εκτίμηση	36.318.806,00	153.614.806,15	62.985.639,56	270.808,06	18.658.540,67	3.824.219,26	275.672.819,70
Σωρευμένες αποσβέσεις	0,00	-44.190.485,89	-48.501.630,52	-244.768,88	-16.511.204,63	0,00	-109.448.089,92
Αναπόσβεστη αξία	36.318.806,00	109.424.320,26	14.484.009,04	26.039,18	2.147.336,04	3.824.219,26	166.224.729,78

Τα οικοπέδα και τα κτίρια του Ομίλου επιμετρήθηκαν στην εύλογη αξία τους στη χρήση 2020 από ανεξάρτητους εκτιμητές (επίπεδο ιεράρχησης εύλογων αξιών 3). Για την επιμέτρηση της αξίας τους χρησιμοποιήθηκαν οι μέθοδοι αποσβεσμένου κόστους αντικατάστασης ανάλογα με το είδος κατασκευής του κτιρίου, τις παροχές αυτού και τη λειτουργία και η συγκριτική μέθοδος ανάλογα με τον συντελεστή δόμησης, το σημείο, την προβολή και το μέγεθος των οικοπέδων.

Επί των ακινήτων της μητρικής εταιρείας και των θυγατρικών εταιρειών ΙΑΣΩ ΘΕΣΣΑΛΙΑΣ Α.Ε., ΙΑΣΩ ΜΑΚΕΔΟΝΙΑΣ Α.Ε. και ΣΥΓΧΡΟΝΟ ΠΟΛΥΔΥΝΑΜΟ ΚΕΝΤΡΟ ΑΠΟΘΕΡΑΠΕΙΑΣ ΑΠΟΚΑΤΑΣΤΑΣΗΣ Α.Ε., έχουν εγγραφεί προσημειώσεις υποθήκης υπέρ της Τράπεζας ΠΕΙΡΑΙΩΣ συνολικού ποσού € 87,0 εκατ. για εξασφάλιση ομολογιακού δανείου ύψους € 72,5 εκατ.

Στο Όμιλο εντός της χρήσης 2021, επενδύθηκε το ποσό των ευρώ 1,06 εκατ. για την αγορά 2 αξονικών τομογράφων, το ποσό των ευρώ 1,9 εκατ. για την αγορά ενός γραμμικού επιταχυντή και γύρω στα 6 εκατ. για την αγορά λοιπού βιοϊατρικού, μηχανολογικού και λοιπού νοσοκομειακού και ξενοδοχειακού εξοπλισμού. Το σύνολο των ακινητοποιήσεων υπό εκτέλεση ποσό ευρώ 2,59 εκατ. αφορά την δημιουργία νέας νοσοκομειακής πτέρυγας στην ΙΑΣΩ Α.Ε., η οποία βρίσκεται σε εξέλιξη με χρονικό ορίζοντα ολοκλήρωσης το 2023.

Οι παραπάνω προσθήκες, αντικατοπτρίζουν την πολιτική του Ομίλου να πραγματοποιεί συνεχώς νέες παραγωγικές επενδύσεις.

Στις αποσβέσεις της χρήσης 2020 των ενοποιημένων πινάκων ενσώματων και άυλων παγίων δεν περιλαμβάνονται οι αποσβέσεις, ποσού € 280.477,88, της θυγατρικής ΦΙΛΟΚΤΗΤΗΣ Α.Ε. λόγω πώλησής της την 31/8/2020, ενώ περιλαμβάνονται στην ενοποιημένη Κατάσταση Συνολικών Εισοδημάτων.

12. Πάγια περιουσιακά στοιχεία με δικαίωμα χρήσης

Πάγια περιουσιακά στοιχεία με δικαίωμα χρήσης Εταιρείας την 31/12/2021

	31/12/2021			
	Κτίρια	Μηχ/κός εξοπλισμός	Μεταφορικά μέσα	Σύνολο
Έναρξη χρήσης				
Κόστος ή εκτίμηση	33.074,86	0,00	77.792,68	110.867,54
Σωρευμένες αποσβέσεις	-11.024,95	0,00	-8.066,30	-19.091,25
Αναπόσβεστη αξία	22.049,91	0,00	69.726,38	91.776,29
Κίνηση χρήσης				
Υπόλοιπο έναρξης	22.049,91	0,00	69.726,38	91.776,29
Προσθήκες	158.271,84	2.469.754,04	53.746,66	2.681.772,54
Αποσβέσεις περιόδου	-40.031,26	0,00	-29.652,66	-69.683,92
Αναπόσβεστη αξία	118.240,58	2.469.754,04	24.094,00	2.612.088,62
Λήξη χρήσης				
Κόστος ή εκτίμηση	191.346,70	2.469.754,04	131.539,34	2.792.640,08
Σωρευμένες αποσβέσεις	-51.056,21	0,00	-37.718,96	-88.775,17
Αναπόσβεστη αξία	140.290,49	2.469.754,04	93.820,38	2.703.864,91

Πάγια περιουσιακά στοιχεία με δικαίωμα χρήσης Εταιρείας την 31/12/2020

31/12/2020

	Κτίρια	Μηχ/κός εξοπλισμός	Μεταφορικά μέσα	Σύνολο
Έναρξη χρήσης				
Κόστος ή εκτίμηση	0,00	0,00	0,00	0,00
Σωρευμένες αποσβέσεις	0,00	0,00	0,00	0,00
Αναπόσβεστη αξία	0,00	0,00	0,00	0,00
Κίνηση χρήσης				
Υπόλοιπο έναρξης	0,00	0,00	0,00	0,00
Προσθήκες	33.074,86	0,00	77.792,68	110.867,54
Αποσβέσεις περιόδου	-11.024,95	0,00	-8.066,30	-19.091,25
Αναπόσβεστη αξία	22.049,91	0,00	69.726,38	91.776,29
Λήξη χρήσης				
Κόστος ή εκτίμηση	33.074,86	0,00	77.792,68	110.867,54
Σωρευμένες αποσβέσεις	-11.024,95	0,00	-8.066,30	-19.091,25
Αναπόσβεστη αξία	22.049,91	0,00	69.726,38	91.776,29

Πάγια περιουσιακά στοιχεία με δικαίωμα χρήσης Ομίλου την 31/12/2021

31/12/2021

	Κτίρια	Μηχ/κός εξοπλισμός	Μεταφορικά μέσα	Σύνολο
Έναρξη χρήσης				
Κόστος ή εκτίμηση	33.074,86	1.815.000,00	77.792,68	1.925.867,54
Σωρευμένες αποσβέσεις	-11.024,95	-684.123,00	-8.066,30	-703.214,25
Αναπόσβεστη αξία	22.049,91	1.130.877,00	69.726,38	1.222.653,29
Κίνηση χρήσης				
Υπόλοιπο έναρξης	22.049,91	1.130.877,00	69.726,38	1.222.653,29
Προσθήκες	158.271,84	2.970.454,04	53.746,66	3.182.472,54
Αποσβέσεις περιόδου	-40.031,26	-182.708,00	-29.652,66	-252.391,92
Αναπόσβεστη αξία	118.249,58	2.787.746,04	24.094,00	2.930.080,62
Λήξη χρήσης				
Κόστος ή εκτίμηση	191.346,70	4.785.454,04	131.539,34	5.108.340,08
Σωρευμένες αποσβέσεις	-51.056,21	-866.831,00	-37.718,96	-955.606,17
Αναπόσβεστη αξία	140.290,49	3.918.623,04	93.820,38	4.152.733,91

Πάγια περιουσιακά στοιχεία με δικαίωμα χρήσης Ομίλου την 31/12/2020

	Κτίρια	Μηχ/κός εξοπλισμός	Μεταφορικά μέσα	Σύνολο
Έναρξη χρήσης				
Κόστος ή εκτίμηση	0,00	1.815.000,00	0,00	1.815.000,00
Σωρευμένες αποσβέσεις	0,00	-516.583,00	0,00	-516.583,00
Αναπόσβεστη αξία	0,00	1.298.417,00	0,00	1.298.417,00
Κίνηση χρήσης				
Υπόλοιπο έναρξης	0,00	1.298.417,00	0,00	1.298.417,00
Προσθήκες	33.074,86	0,00	77.792,68	110.867,54
Αποσβέσεις περιόδου	-11.024,95	-167.540,00	-8.066,30	-186.631,25
Αναπόσβεστη αξία	22.049,91	1.130.877,00	69.726,38	1.222.653,29
Λήξη χρήσης				
Κόστος ή εκτίμηση	33.074,86	1.815.000,00	77.792,68	1.925.867,54
Σωρευμένες αποσβέσεις	-11.024,95	-684.123,00	-8.066,30	-703.214,25
Αναπόσβεστη αξία	22.049,91	1.130.877,00	69.726,38	1.222.653,29

Από το σύνολο των προσθηκών του Μηχανολογικού εξοπλισμού τα 2,5 εκατ. ευρώ αφορούν την μίσθωση του ρομποτικού χειρουργικού συστήματος Da Vinci Xi από την Εταιρεία.

13. Επενδυτικά ακίνητα

Τα επενδυτικά ακίνητα έχουν αποτιμηθεί στην εύλογη αξία όπως αυτή έχει εκτιμηθεί από ανεξάρτητους εξωτερικούς ορκωτούς εκτιμητές με ημερομηνία αναφοράς 31 Δεκεμβρίου 2020.

Οικόπεδα και κτίρια αξίας € 13.628.229,48 ταξινομήθηκαν στα επενδυτικά ακίνητα λόγω αλλαγής του σκοπού διακράτησης και χρήσης.

Σύμφωνα με το Δ.Λ.Π. 40 η εταιρεία επέλεξε το μοντέλο εύλογης αξίας και κατά την αλλαγή της χρήσης την 31/12/2020, τα ακίνητα αποτιμήθηκαν σε εύλογη αξία και η διαφορά αποτίμησης από την προηγούμενη λογιστική αξία μεταφέρθηκε στο σχετικό αποθεματικό, για τα ακίνητα που είχαν αποθεματικό και για τα υπόλοιπα η διαφορά μεταφέρθηκε σε αποτελέσματα.

	2021	2020
Υπόλοιπο έναρξης	13.628.229,48	-
Μεταφορά από ιδιοχρησιμοποιούμενα πάγια	0,00	13.628.229,48
Καθαρή (ζημία)/κέρδος από την αποτίμηση στην εύλογη αξία	0,00	0,00
Υπόλοιπο λήξης	13.628.229,48	13.628.229,48

Για την εκτίμηση της εύλογης αξίας των επενδυτικών ακινήτων της Εταιρείας χρησιμοποιήθηκε κυρίως η μέθοδος των συγκριτικών στοιχείων ή τιμών αγοράς. Κατά την εκτίμηση ελήφθησαν υπόψη η τοποθεσία του ακινήτου, η επιφάνεια, το πολεοδομικό καθεστώς της περιοχής, τα δίκτυα και παροχές/υποδομές, η κατάσταση συντήρησης των ακινήτων, η εμπορευσιμότητα και τεχνικές προδιαγραφές κατασκευής όπου υπάρχουν κτίσματα καθώς και τυχόν ύπαρξη περιβαλλοντικών θεμάτων.

Κατά τη χρήση 2021 δεν υπήρχε ουσιώδης μεταβολή στην εύλογη αξία των εν λόγω ακινήτων.

14. Άυλα περιουσιακά στοιχεία

Άυλα περιουσιακά στοιχεία Εταιρείας την 31/12/2021

	31/12/2021			
	Άδειες παραγωγής & εκμ/σεως	Σήματα & Δικαιώματα	Έξοδα Αναδιοργάνωσης	Σύνολο
Έναρξη χρήσης				
Κόστος ή εκτίμηση	165.100,52	6.951.049,28	4.340.699,31	11.456.849,11
Σωρευμένες Αποσβέσεις και απομείωση	-64.851,12	-329.466,10	-3.820.846,72	-4.215.163,94
Αναπόσβεστη αξία	100.249,40	6.621.583,18	519.852,59	7.241.685,17
Κίνηση χρήσης				
Υπόλοιπο έναρξης	100.249,40	6.621.583,18	519.852,59	7.241.685,17
Προσθήκες	0,00	12.606.561,31	2.036.466,57	14.643.027,88
Αποσβέσεις χρήσης	-3.302,02	-2.132.837,09	-218.595,32	-2.354.734,43
Αναπόσβεστη αξία	96.947,38	17.095.307,40	2.337.723,84	19.529.978,62
Λήξη χρήσης				
Κόστος ή εκτίμηση	165.100,52	19.557.610,59	6.377.165,88	26.099.876,99
Σωρευμένες Αποσβέσεις και απομείωση	-68.153,14	-2.462.303,19	-4.039.442,04	-6.569.898,37
Αναπόσβεστη αξία	96.947,38	17.095.307,40	2.337.723,84	19.529.978,62

Άυλα περιουσιακά στοιχεία Εταιρείας την 31/12/2020

	31/12/2020			
	Άδειες παραγωγής & εκμ/σεως	Σήματα & Δικαιώματα	Έξοδα Αναδιοργάνωσης	Σύνολο
Έναρξη χρήσης				
Κόστος ή εκτίμηση	165.100,52	334.875,38	4.035.972,60	4.535.948,50
Σωρευμένες Αποσβέσεις και απομείωση	-61.549,10	-168.216,03	-3.641.673,34	-3.871.438,47
Αναπόσβεστη αξία	103.551,42	166.659,35	394.299,26	664.510,03
Κίνηση χρήσης				
Υπόλοιπο έναρξης	103.551,42	166.659,35	394.299,26	664.510,03
Προσθήκες	0	6.616.173,90	304.726,71	6.920.900,61
Αποσβέσεις χρήσης	-3.302,02	-161.250,07	-179.173,38	-343.725,47
Αναπόσβεστη αξία	100.249,40	6.621.583,18	519.852,59	7.241.685,17
Λήξη χρήσης				
Κόστος ή εκτίμηση	165.100,52	6.951.049,28	4.340.699,31	11.456.849,11
Σωρευμένες Αποσβέσεις και απομείωση	-64.851,12	-329.466,10	-3.820.846,72	-4.215.163,94
Αναπόσβεστη αξία	100.249,40	6.621.583,18	519.852,59	7.241.685,17

Αύλα περιουσιακά στοιχεία Ομίλου την 31/12/2021

	31/12/2021			
	Άδειες παραγωγής & εκμ/σεως	Σήματα & Δικαιώματα	Έξοδα Αναδιοργάνωσης	Σύνολο
Έναρξη χρήσης				
Κόστος ή εκτίμηση	165.100,52	6.951.222,49	4.627.370,89	11.743.693,90
Σωρευμένες Αποσβέσεις και απομείωση	-64.851,12	-329.639,31	-4.107.518,28	-4.502.008,71
Αναπόσβεστη αξία	100.249,40	6.621.583,18	519.852,61	7.241.685,19
Κίνηση χρήσης				
Υπόλοιπο έναρξης	100.249,40	6.621.583,18	519.852,61	7.241.685,19
Προσθήκες	0,00	12.606.561,31	2.093.154,00	14.699.715,31
Αποσβέσεις χρήσης	-3.302,02	-2.132.837,09	-221.943,75	-2.358.082,86
Αναπόσβεστη αξία	96.947,38	17.095.307,40	2.391.062,86	19.583.317,64
Λήξη χρήσης				
Κόστος ή εκτίμηση	165.100,52	19.557.610,59	6.664.004,83	26.443.409,21
Σωρευμένες Αποσβέσεις και απομείωση	-68.153,14	-2.462.303,19	-4.272.941,99	-6.860.091,57
Αναπόσβεστη αξία	96.947,38	17.095.307,40	2.391.062,84	19.583.317,64

Αύλα περιουσιακά στοιχεία Ομίλου την 31/12/2020

	31/12/2020			
	Άδειες παραγωγής & εκμ/σεως	Σήματα & Δικαιώματα	Μηχανογραφικές εφαρμογές	Σύνολο
Έναρξη χρήσης				
Κόστος ή εκτίμηση	165.100,52	335.048,59	4.557.620,30	5.057.769,41
Σωρευμένες Αποσβέσεις και απομείωση	-61.549,10	-168.389,24	-4.156.026,64	-4.385.964,98
Αναπόσβεστη αξία	103.551,42	166.659,35	401.593,66	671.804,43
Κίνηση χρήσης				
Υπόλοιπο έναρξης	103.551,42	166.659,35	401.593,66	671.804,43
Προσθήκες	0,00	6.616.173,90	304.726,71	6.920.900,61
Αποσβέσεις χρήσης	-3.302,02	-161.250,07	-184.673,38	-349.225,47
Μεταβολή από εκποίηση θυγατρικής - Κόστος ή εκτίμηση	0,00	0,00	-234.976,12	-234.976,12
Μεταβολή από εκποίηση θυγατρικής - Σωρευμένες αποσβέσεις	0,00	0,00	233.181,74	233.181,74
Αναπόσβεστη αξία	100.249,40	6.621.583,18	519.852,61	7.241.685,19
Λήξη χρήσης				
Κόστος ή εκτίμηση	165.100,52	6.951.222,49	4.627.370,89	11.743.693,90
Σωρευμένες Αποσβέσεις και απομείωση	-64.851,12	-329.639,31	-4.107.518,28	-4.502.008,71
Αναπόσβεστη αξία	100.249,40	6.621.583,18	519.852,61	7.241.685,19

Οι μηχανογραφικές εφαρμογές της εταιρείας αφορούν λογιστικά προγράμματα όπως το σύστημα διαχείρισης λογιστικών δεδομένων, το λογισμικό διαχείρισης προσωπικού και την εφαρμογή κοστολόγησης νοσοκομειακών υπηρεσιών.

Στην κατηγορία Σήματα & Δικαιώματα, περιλαμβάνεται και το κόστος κτήσης δικαιωμάτων αποκλειστικών συνεργασιών, μείον τις σωρευμένες αποσβέσεις. Οι αποσβέσεις διενεργούνται με τη σταθερή μέθοδο κατά τη διάρκεια της ωφέλιμης ζωής (διάρκεια σύμβασης) των δικαιωμάτων αυτών.

Οι προσθήκες της χρήσης 2021 στην κατηγορία Σήματα & Δικαιώματα, ποσού 12,6 εκατ. ευρώ, αφορούν δικαιώματα από νέες συμβάσεις αποκλειστικότητας συνεργασιών με Ιατρούς. Επίσης, επενδύθηκε το ποσό των 1,8 εκατ. ευρώ σε λογισμικό στο πλαίσιο της μετάβασης σε νέο λογιστικό πρόγραμμα.

15. Επενδύσεις σε θυγατρικές επιχειρήσεις

Οι συμμετοχές της μητρικής ή των θυγατρικών σε άλλες εταιρείες του Ομίλου, οι οποίες δεν είναι εισηγμένες στο Χ.Α., παρακολουθούνται στην αξία κτήσεώς τους, μείον ζημίες απομείωσης.

Επενδύσεις σε θυγατρικές Εταιρείες	31/12/2021			31/12/2020		
	Αξία κτήσης	Απομειώσεις	Καθαρή αξία	Αξία κτήσης	Απομειώσεις	Καθαρή αξία
ΙΑΣΩ ΜΑΚΕΔΟΝΙΑΣ Α.Ε.	7.044.159,86	0,00	7.044.159,86	7.044.159,86	0,00	7.044.159,86
ΙΑΣΩ ΝΟΤΙΩΝ ΠΡΟΑΣΤΙΩΝ Α.Ε. (*)	2.193.958,40	0,00	2.193.958,40	2.193.958,40	0,00	2.193.958,40
ΣΥΓΧΡΟΝΟ ΠΟΛΥΔΥΝΑΜΟ ΚΕΝΤΡΟ Α.Ε.	4.861.890,00	-1.464.098,00	3.397.792,00	4.861.890,00	-1.192.453,26	3.669.436,74
ΙΑΣΩ ΕΠΙΧΕΙΡΗΣΕΙΣ ΥΓΕΙΑΣ Α.Ε.	297.000,00	0,00	297.000,00	297.000,00	0,00	297.000,00
MEDSTEM SERVICES Α.Ε.	30.888,00	0,00	30.888,00	30.888,00	0,00	30.888,00
ΙΑΣΩ ΘΕΣΣΑΛΙΑΣ Α.Ε. (*)	0,00	0,00	0,00	0,00	0,00	0,00
HOCO Α.Ε.	6.720.445,72	-6.720.445,72	0,00	6.720.445,72	-6.720.445,72	0,00
Σύνολο	21.148.341,98	-8.184.543,72	12.963.798,26	21.148.341,98	-7.912.898,98	13.235.443,00

(*) Η θυγατρική εταιρεία ΙΑΣΩ ΝΟΤΙΩΝ ΠΡΟΑΣΤΙΩΝ ΜΟΝΟΠΡΟΣΩΠΗ Α.Ε., κατέχει ποσοστό 72,31% της εταιρείας ΙΑΣΩ ΘΕΣΣΑΛΙΑΣ Α.Ε. με συνέπεια η καθαρή αξία της επένδυσης να παρακολουθείται μέσω της εταιρείας αυτής.

Όλες οι θυγατρικές εταιρείες του Ομίλου, έχουν ενσωματωθεί στις ενοποιημένες χρηματοοικονομικές καταστάσεις με τη μέθοδο της ολικής, ως εκ τούτου δεν υφίστανται συμμετοχές σε θυγατρικές επιχειρήσεις σε ενοποιημένο επίπεδο.

Για την τρέχουσα χρήση 2021 σχηματίστηκε επιπλέον απομείωση ύψους € 271.644,74 για τη θυγατρική εταιρεία Σύγχρονο Πολυδύναμο κέντρο Α.Ε.

Την 30/12/2021, το Δ.Σ. της Εταιρείας, αποφάσισε την έναρξη της διαδικασίας συγχώνευσης με απορρόφηση της κατά 100% (άμεσα και έμμεσα) θυγατρικής της εταιρείας ΣΥΓΧΡΟΝΟ ΠΟΛΥΔΥΝΑΜΟ ΚΕΝΤΡΟ ΑΠΟΘΕΡΑΠΕΙΑΣ ΑΠΟΚΑΤΑΣΤΑΣΗΣ Α.Ε., σύμφωνα με τις διατάξεις του Ν.4601/2019, σε συνδυασμό με τις διατάξεις του Ν. 4548/2018 και του Ν. 2166/1993. Ως ημερομηνία σύνταξης του Ισολογισμού Μετασχηματισμού, ορίστηκε η 31/12/2021.

Στις εταιρικές χρηματοοικονομικές καταστάσεις της μητρικής εταιρείας χρήσης 2020, αναγνωρίστηκαν ζημίες απομείωσης της θυγατρικής εταιρείας HOCO ποσού € 938.488,28. Η ανακτήσιμη αξία απομειώθηκε πλήρως λόγω της διάθεσης του μοναδικού περιουσιακού στοιχείου που είχε στην κατοχή της.

Στην από 15/7/2020 απόφαση της Τακτικής Γενικής Συνέλευσης των μετόχων της θυγατρικής εταιρείας ΙΑΣΩ ΜΑΚΕΔΟΝΙΑΣ ΟΜΙΛΟΣ ΥΓΕΙΑΣ ΒΟΡΕΙΟΥ ΕΛΛΑΔΟΣ Α.Ε., αποφασίστηκε η αύξηση του Μετοχικού κεφαλαίου της εταιρείας κατά € 7.056,00 με μετρητά, με την έκδοση 2.400 νέων κοινών ονομαστικών μετοχών ονομαστικής αξίας € 2,94 η κάθε μια και τιμή διάθεσης € 30,00 € ανά μετοχή από την οποία προέκυψε «Αποθεματικό από έκδοση μετοχών υπέρ το άρτιον» ποσό € 64.944,00.

Στην από 15/7/2020 απόφαση της Τακτικής Γενικής Συνέλευσης των μετόχων της θυγατρικής εταιρείας MEDSTEM SERVICES ΥΠΟΣΤΗΡΙΚΤΙΚΕΣ ΥΠΗΡΕΣΙΕΣ ΥΓΕΙΑΣ Α.Ε., αποφασίστηκαν: α) η αύξηση του Μετοχικού κεφαλαίου της εταιρείας κατά € 377.400,00 με κεφαλαιοποίηση μέρους του αποθεματικού «υπέρ το άρτιο», με αύξηση της ονομαστικής αξίας εκάστης μετοχής από € 10,00 σε € 47,00 και τροποποίηση του άρθρου 3 του καταστατικού της Εταιρείας και β) η μείωση του μετοχικού κεφαλαίου της Εταιρείας κατά ποσό € 448.800,00 με σκοπό την επιστροφή μετρητών στους μετόχους που πραγματοποιήθηκε με μείωση της ονομαστικής αξίας της μετοχής από € 47,00 σε € 3,00 καθώς και τροποποίηση του άρθρου 3 του καταστατικού της Εταιρείας.

Επενδύσεις σε θυγατρικές Εταιρείες την 31/12/2021	ΕΔΡΑ	% ΣΥΜ/ΧΗΣ (ΑΜΕΣΗ & ΕΜΜΕΣΗ)	ΣΥΜΜΕΤΟΧΗ ΜΗΤΡΙΚΗΣ	ΙΔΙΑ ΚΕΦΑΛΑΙΑ 31/12/2021	ΔΙΚΑΙΩΜΑΤΑ ΜΕΙΟΨΗΦΙΑΣ
ΙΑΣΩ ΜΑΚΕΔΟΝΙΑΣ Α.Ε.	Ελλάδα, Μαρούσι Αττικής	100,00%	7.044.159,86	9.275.755,66	0,00
ΙΑΣΩ ΝΟΤΙΩΝ ΠΡΟΑΣΤΙΩΝ Α.Ε. (*)	Ελλάδα, Μαρούσι Αττικής	100,00%	2.193.958,40	1.985.894,70	0,00
ΣΥΓΧΡΟΝΟ ΠΟΛΥΔΥΝΑΜΟ ΚΕΝΤΡΟ Α.Ε.	Ελλάδα, Μαρούσι Αττικής	100,00%	3.397.792,00	3.423.522,41	0,00
ΙΑΣΩ ΕΠΙΧΕΙΡΗΣΕΙΣ ΥΓΕΙΑΣ Α.Ε.	Ελλάδα, Μαρούσι Αττικής	100,00%	297.000,00	1.618.921,70	0,00
MEDSTEM SERVICES Α.Ε.	Ελλάδα, Μαρούσι Αττικής	100,00%	30.888,00	470.113,75	0,00
ΙΑΣΩ ΘΕΣΣΑΛΙΑΣ Α.Ε. (*)	Ελλάδα, Λάρισα	72,31%	0,00	-9.232.050,73	-2.556.354,85
HOOCO Α.Ε. (**)	Ελλάδα, Μαρούσι Αττικής	69,56%	0,00	68.077,28	20.722,724
ΣΥΝΟΛΟ			12.963.798,26	7.610.234,77	-2.535.632,12

Επενδύσεις σε θυγατρικές Εταιρείες την 31/12/2020	ΕΔΡΑ	% ΣΥΜ/ΧΗΣ (ΑΜΕΣΗ & ΕΜΜΕΣΗ)	ΣΥΜΜΕΤΟΧΗ ΜΗΤΡΙΚΗΣ	ΙΔΙΑ ΚΕΦΑΛΑΙΑ 31/12/2020	ΔΙΚΑΙΩΜΑΤΑ ΜΕΙΟΨΗΦΙΑΣ
ΙΑΣΩ ΜΑΚΕΔΟΝΙΑΣ Α.Ε.	Ελλάδα, Μαρούσι Αττικής	100,00%	7.044.159,86	9.168.256,19	0,00
ΙΑΣΩ ΝΟΤΙΩΝ ΠΡΟΑΣΤΙΩΝ Α.Ε. (*)	Ελλάδα, Μαρούσι Αττικής	100,00%	2.193.958,40	2.083.884,44	0,00
ΣΥΓΧΡΟΝΟ ΠΟΛΥΔΥΝΑΜΟ ΚΕΝΤΡΟ Α.Ε.	Ελλάδα, Μαρούσι Αττικής	100,00%	3.669.436,74	3.456.332,73	0,00
ΙΑΣΩ ΕΠΙΧΕΙΡΗΣΕΙΣ ΥΓΕΙΑΣ Α.Ε.	Ελλάδα, Μαρούσι Αττικής	100,00%	297.000,00	1.487.354,15	0,00
MEDSTEM SERVICES Α.Ε.	Ελλάδα, Μαρούσι Αττικής	100,00%	30.888,00	293.004,95	0,00
ΙΑΣΩ ΘΕΣΣΑΛΙΑΣ Α.Ε. (*)	Ελλάδα, Λάρισα	72,31%	0,00	-9.720.356,98	-2.691.808,26
HOOCO Α.Ε. (**)	Ελλάδα, Μαρούσι Αττικής	69,56%	0,00	73.216,88	22.290,42
ΣΥΝΟΛΟ			13.235.443,00	6.841.692,36	-2.669.517,84

15.1 Συνοπτικά Οικονομικά στοιχεία θυγατρικών Εταιρειών με δικαιώματα μειοψηφίας

31/12/2021	ΙΑΣΩ ΘΕΣΣΑΛΙΑΣ	ΗΟΟΟ
Ποσοστό δικαιωμάτων μειοψηφίας	27,69%	30,44%
Μη κυκλοφορούντα περιουσιακά στοιχεία	52.191.014,70	0,00
Κυκλοφορούντα περιουσιακά στοιχεία	6.600.377,26	69.317,28
Μακροπρόθεσμες υποχρεώσεις	-59.694.354,18	0,00
Βραχυπρόθεσμες υποχρεώσεις	-8.349.462,23	-1.240,00
Έσοδα	23.157.222,79	0,00
Καθαρό Κέρδος / (Ζημία), μετά από φόρους	21.643,09	-5.139,60
Συγκεντρωτικά συνολικά αποτελέσματα	235.497,22	-5.139,60

31/12/2020	ΙΑΣΩ ΘΕΣΣΑΛΙΑΣ	ΗΟΟΟ
Ποσοστό δικαιωμάτων μειοψηφίας	27,69%	30,44%
Μη κυκλοφορούντα περιουσιακά στοιχεία	52.317.745,35	0,00
Κυκλοφορούντα περιουσιακά στοιχεία	4.942.657,84	74.106,13
Μακροπρόθεσμες υποχρεώσεις	-58.416.678,98	0,00
Βραχυπρόθεσμες υποχρεώσεις	-8.564.081,19	-889,25
Έσοδα	18.347.674,24	0,00
Καθαρό Κέρδος / (Ζημία), μετά από φόρους	-703.329,83	-1.003.506,92
Συγκεντρωτικά συνολικά αποτελέσματα	1.335.303,46	-1.003.506,92

15.2 Πώληση θυγατρικής εταιρείας

Την 31/8/2020, ολοκληρώθηκε η μεταβίβαση των συνόλου των μετοχών που κατείχε η μητρική εταιρεία του Ομίλου «ΙΑΣΩ ΙΔΙΩΤΙΚΗ ΓΕΝΙΚΗ, ΜΑΙΕΥΤΙΚΗ - ΓΥΝΑΙΚΟΛΟΓΙΚΗ & ΠΑΙΔΙΑΤΡΙΚΗ ΚΛΙΝΙΚΗ - ΔΙΑΓΝΩΣΤΙΚΟ ΘΕΡΑΠΕΥΤΙΚΟ & ΕΡΕΥΝΗΤΙΚΟ ΚΕΝΤΡΟ Α.Ε.» και οι θυγατρικές της (ήτοι το 89,9% του συνολικού μετοχικού κεφαλαίου) επί της θυγατρικής εταιρείας «ΦΙΛΟΚΤΗΤΗΣ - ΚΕΝΤΡΟ ΑΠΟΚΑΤΑΣΤΑΣΗΣ, ΕΠΑΝΕΝΤΑΞΗΣ ΚΑΙ ΠΕΡΙΘΑΛΨΗΣ ΗΛΙΚΙΩΜΕΝΩΝ, ΑΝΑΠΗΡΩΝ ΚΑΙ ΠΑΣΧΟΝΤΩΝ ΑΤΟΜΩΝ Α.Ε.» στην Darzalas Capital Sarl, έναντι συμβολικού τιμήματος € 1,00.

	ΌΜΙΛΟΣ	ΕΤΑΙΡΕΙΑ
Αποτέλεσμα πώλησης		
Τίμημα πώλησης	1,00	0,00
Μείον:		
Έξοδα πώλησης	0,00	0,00
Καθαρά περιουσιακά στοιχεία /Λογιστική αξία συμμετοχής	-10.244.389,67	61.511,72
Ποσοστό συμμετοχής κατά την 31/8/2020	63,73%	-
Κέρδος / Ζημία από πώληση θυγατρικής εταιρείας	6.528.330,52	-61.511,72
Αναγνώριση απομείωσης στοιχείου Ενεργητικού κατά την πώληση	-10.838.784,83	-
Κέρδος / Ζημία από πώληση θυγατρικής εταιρείας στην Κατάσταση		
Συνολικών Εισοδημάτων	-4.310.454,31	-

Τα αποτελέσματα της θυγατρικής εταιρείας που ενσωματώθηκαν στις ενοποιημένες χρηματοοικονομικές καταστάσεις αφορούν την περίοδο 1/1/2020 έως 31/8/2020 και αναλύονται ως εξής:

<u>ΣΤΟΙΧΕΙΑ ΚΑΤΑΣΤΑΣΗΣ ΣΥΝΟΛΙΚΩΝ ΕΙΣΟΔΗΜΑΤΩΝ</u>	<u>1/1-31/8/2020</u>
Κύκλος εργασιών (μετά από Rebate & Clawback)	2.006.993,58
Κόστος πωληθέντων	3.179.613,00
Μικτά κέρδη / (ζημίες)	-1.172.619,42
Λοιπά έσοδα εκμετάλλευσης	297.520,49
Εξοδα διοικητικής λειτουργίας	-312.329,69
Εξοδα λειτουργίας διαθέσεως	-55.796,33
Λοιπά έξοδα εκμετάλλευσης	-64.119,09
Κέρδη / (ζημίες) προ φόρων, χρηματοδοτικών, επενδυτικών αποτ/των και αποσβέσεων (EBITDA)	-1.026.866,16
Αποσβέσεις	-280.477,88
Κέρδη / (ζημίες) προ φόρων, χρηματοδοτικών, επενδυτικών αποτελεσμάτων (EBIT)	-1.307.344,04
Χρηματοοικονομικά Έσοδα	0,00
Χρηματοοικονομικά Έξοδα	-608.723,04
Λοιπά χρηματοοικονομικά αποτελέσματα	0,00
Απομείωση στοιχείων Ενεργητικού	0,00
Κέρδη / (ζημίες) προ φόρων	-1.916.067,08
Φόρος Εισοδήματος	0,00
Κέρδη / (ζημίες) μετά από φόρους (Α)	-1.916.067,08
Λοιπά συνολικά έσοδα μετά από φόρους (Β)	0,00
Συγκεντρωτικά συνολικά έσοδα μετά από φόρους (Α)+(Β)	-1.916.067,08

<u>ΣΤΟΙΧΕΙΑ ΚΑΤΑΣΤΑΣΗΣ ΧΡΗΜΑΤΟΟΙΚΟΝΟΜΙΚΗΣ ΘΕΣΗΣ</u>	<u>31/8/2020</u>
Ιδιοχρησιμοποιούμενα ενσώματα πάγια στοιχεία	26.202.565,24
Αύλα περιουσιακά στοιχεία	1.531,80
Λοιπά μη κυκλοφορούντα περιουσιακά στοιχεία	13.158,00
Αποθέματα	87.366,06
Απαιτήσεις από πελάτες & Λοιπές απαιτήσεις	1.029.359,83
Ταμιακά διαθέσιμα και ισοδύναμα	167.792,11
ΣΥΝΟΛΟ ΕΝΕΡΓΗΤΙΚΟΥ	27.501.773,04
Μετοχικό Κεφάλαιο	7.932.655,85
Λοιπά στοιχεία Ιδίων Κεφαλαίων	-18.177.045,52
Σύνολο Ιδίων Κεφαλαίων	-10.244.389,67
Μακροπρόθεσμες δανειακές υποχρεώσεις	10.840.000,00
Λοιπές μακροπρόθεσμες υποχρεώσεις	179.575,00
Βραχυπρόθεσμες δανειακές υποχρεώσεις	19.970.322,54
Λοιπές βραχυπρόθεσμες υποχρεώσεις	6.756.265,17
Σύνολο υποχρεώσεων	37.746.162,71
ΣΥΝΟΛΟ ΙΔΙΩΝ ΚΕΦΑΛΑΙΩΝ ΚΑΙ ΥΠΟΧΡΕΩΣΕΩΝ	27.501.773,04

<u>ΣΤΟΙΧΕΙΑ ΚΑΤΑΣΤΑΣΗΣ ΤΑΜΕΙΑΚΩΝ ΡΟΩΝ</u>	<u>1/1-31/8/2020</u>
Κέρδη/(Ζημία) Περιόδου	-1.916.067,08
Προσαρμογές στα κέρδη	1.333.578,18
Μεταβολές Κεφαλαίου κίνησης	480.554,19
Καθαρές ταμιακές ροές από λειτουργικές δραστηριότητες (Α)	-101.934,71
Καθαρές ταμιακές ροές από Επενδυτικές δραστηριότητες (Β)	-248.784,83
Καθαρές ταμιακές ροές από Χρηματοδοτικές δραστηριότητες (Γ)	0,00
Καθαρή (μείωση)/αύξηση στα ταμειακά διαθέσιμα και ισοδύναμα (Α+Β+Γ)	-350.719,54
Ταμειακά διαθέσιμα και ισοδύναμα στην αρχή της περιόδου	518.511,65
Ταμειακά διαθέσιμα και ισοδύναμα στο τέλος της περιόδου	167.792,11

16. Δάνεια και απαιτήσεις

	ΕΤΑΙΡΕΙΑ	
	31/12/2021	31/12/2020
Απαιτήσεις από Ομολογιακό δάνειο	43.790.000,00	43.790.000,00
Λοιπές μακροπρόθεσμες απαιτήσεις	10.870.000,00	12.870.000,00
Μείον: Προβλέψεις Απομείωσης λοιπών μακροπρόθεσμων απαιτήσεων	-9.119.710,55	-9.119.710,55
Σύνολο	45.540.289,45	47.540.289,45

Την 30/8/2019, η θυγατρική εταιρεία του ομίλου «ΙΑΣΩ ΘΕΣΣΑΛΙΑΣ ΓΕΝΙΚΗ ΚΛΙΝΙΚΗ ΙΔΙΩΤΙΚΟ ΜΑΙΕΥΤΗΡΙΟ Α.Ε.», προέβη στην έκδοση Ομολογιακού Δανείου ύψους έως € 56,66 εκατ. το οποίο καλύφθηκε από την μητρική εταιρεία κατά € 43,79 εκατ., ενώ για το ποσό € 10,87 εκατ. που εξακολουθεί ως απαίτηση, δεν έχει ακόμα εκδοθεί σχετικός τίτλος που να το εντάσσει σε ομολογιακό δάνειο. Η διάρκεια αποπληρωμής του δανείου έχει οριστεί στα επτά έτη. Την 15/5/2020, υπεγράφει πρόσθετη πράξη τροποποίησης του εν λόγω Ομολογιακού Δανείου, με την οποία τροποποιούνται οι όροι αποπληρωμής του βάσει των ταμειακών δυνατοτήτων της θυγατρικής εταιρείας.

Η εν λόγω απαίτηση ελέγχθηκε για απομείωση και δεν προέκυψαν πρόσθετες ζημίες (η σωρευμένη απομείωση ποσού € 9.119.710,55, αφορά απαιτήσεις από την θυγατρική, προηγούμενων χρήσεων οι οποίες αντικαταστάθηκαν από το χορηγηθέν εντός του 2019 δάνειο).

17. Πελάτες και λοιπές απαιτήσεις

	ΟΜΙΛΟΣ		ΕΤΑΙΡΕΙΑ	
	31/12/2021	31/12/2020	31/12/2021	31/12/2020
Πελάτες				
Πελάτες	15.936.166,83	16.069.751,69	14.071.509,59	14.878.719,71
Εσοδα εισπρακτέα	11.437.080,60	0,00	11.437.080,60	0,00
Γραμμάτια στο χαρτ/λάκιο	928.435,28	1.671.600,35	332.682,58	1.192.130,48
Γραμμάτια σε καθυστέρηση	519.091,97	3.601.669,53	519.091,97	3.324.033,18
Επιταγές εισπρακτέες	90.324,63	127.330,85	82.356,39	118.568,23
Επιταγές σε καθυστέρηση	2.166.822,02	442.198,64	425.258,64	425.258,64
Επισφαλείς πελάτες	4.136.365,77	8.732.518,93	3.069.193,93	6.309.434,42
Μείον: προβλ. απομείωσης	-11.219.251,78	-17.198.245,54	-8.362.974,31	-14.479.145,96
Σύνολο	23.995.035,32	13.446.824,45	21.574.199,39	11.768.998,70
Λοιπές απαιτήσεις				
Προκαταβλημένοι και παρακρατημένοι φόροι εισοδ/τος	3.416.299,92	3.076.464,61	2.400.790,47	2.288.131,65
Απαιτήσεις από Δημόσιο (Εισόδημα/Φ.Π.Α./Ασφαλ. Ταμεία)	207.157,76	124.438,95	120.837,93	44.023,25
Χρεώστες διάφοροι	5.652.492,94	4.295.547,90	5.106.657,78	3.800.747,81
Απαιτήσεις από θυγατρικές επιχειρήσεις	0,00	0,00	583.705,89	599.996,68
Απαιτήσεις από συνδεδεμένες επιχειρήσεις	220.535,30	0,00	220.535,30	0,00
Δανειακές απαιτήσεις κατά πρώην θυγατρικών επιχειρήσεων	0,00	10.840.000,00	0,00	10.840.000,00
Προκ/λές αγορών αποθ/των	50.399,42	65.130,21	50.399,42	55.960,07
Έξοδα επομένων χρήσεων	913.740,38	796.683,82	617.084,91	510.580,73
Λοιπές απαιτήσεις	21.297,62	29.236,00	13.499,16	29.086,00
Επισφαλείς χρεώστες	30.649,16	0,00	30.649,16	0,00
Μείον: προβλ. Απομείωσης για επισφαλείς χρεώστες	-30.649,16	-9.951.200,00	-30.649,16	-9.951.200,00
Σύνολο	10.481.923,34	9.276.301,49	9.113.510,86	8.217.326,19

Όλες οι παραπάνω απαιτήσεις είναι βραχυπρόθεσμες καθώς αναμένεται να τακτοποιηθούν εντός του έτους μετά την περίοδο αναφοράς.

Η μητρική εταιρεία ΙΑΣΩ Α.Ε., κατά την χρήση 2020 είχε προβεί σε προσαρμογή της απαίτησης από την πρώην θυγατρική εταιρεία ΦΙΛΟΚΤΗΤΗΣ Α.Ε. σε ποσό € 888.800,00, καθώς υπήρχαν ενδείξεις ότι το μέρος αυτό της απαίτησης, θα εισπραχθεί. Το ποσό αυτό των € 888.800,00 εισπράχθηκε την 10/5/2021, ενώ το εναπομείναν ποσό των € 9.951.200,00, για το οποίο είχε σχηματιστεί πρόβλεψη επισφάλειας, διεγράφει οριστικά.

Στο συνολικό ποσό των λοιπών απαιτήσεων, περιλαμβάνονται και απαιτήσεις από φόρους και ασφαλιστικά ταμεία οι οποίες είτε θα συμψηφιστούν με αντίστοιχες υποχρεώσεις που θα προκύψουν στο επόμενο διάστημα προς το Ελληνικό Δημόσιο ή θα επιστραφούν κατόπιν αιτήσεως. Τα υπόλοιπα αυτά ανέρχονται κατά την 31 Δεκεμβρίου 2021 σε € 2.521.628,40 και € 3.623.457,68 για την Εταιρεία και τον Όμιλο αντίστοιχα (31 Δεκεμβρίου 2020: € 2.332.154,90 και € 3.200.903,56 αντίστοιχα).

Έναντι των απαιτήσεων του Ε.Ο.Π.Υ.Υ. έχουν υπολογιστεί προβλέψεις για Claw back για τη χρήση 1/1-31/12/2021 ποσού € 13,15 εκατ. και € 9,02 εκατ. για τον Όμιλο και την Εταιρεία, αντίστοιχα. Τα τελικά σημειώματα για το Α' και Β' Εξάμηνο του 2021, δεν έχουν ακόμα κοινοποιηθεί από τις αρμόδιες υπηρεσίες του Ε.Ο.Π.Υ.Υ. και θα υπολογισθούν βάσει του ετήσιου προϋπολογισμού του Οργανισμού σε σχέση με τις συνολικές υποβολές των παρόχων Υπηρεσιών Υγείας για το 2021.

Απομείωση απαιτήσεων από πελάτες

Εφαρμόζοντας από 1η Ιανουαρίου 2018, το νέο λογιστικό πρότυπο Δ.Π.Χ.Α. 9, η Διοίκηση αξιολογεί την ανακτησιμότητα των εμπορικών απαιτήσεων της Εταιρείας και του Ομίλου και προβαίνει σε εκτίμηση της απαιτούμενης πρόβλεψης απομείωσης για τις αναμενόμενες πιστωτικές ζημιές χρησιμοποιώντας όλες τις πληροφορίες που μπορούν να συλλεχθούν, βάσει τόσο ιστορικών όσο και παρόντων στοιχείων, αλλά και στοιχείων που αφορούν σε μελλοντικές εκτιμήσεις.

Η αξία των εμπορικών απαιτήσεων του Ομίλου και της Εταιρείας απομειώνεται βάσει των σχετικών προβλέψεων του Δ.Π.Χ.Α. 9 σύμφωνα με το μοντέλο των αναμενόμενων πιστωτικών ζημιών και αφορά κυρίως σε ιδιώτες πελάτες. Η Διοίκηση του Ομίλου προβαίνει σε περιοδική επανεκτίμηση της επάρκειας της σχηματισμένης προβλέψεως προς κάλυψη επισφαλών απαιτήσεων σε συνάρτηση με την πιστωτική της πολιτική και λαμβάνοντας υπόψη, μεταξύ άλλων, στοιχεία και εκτιμήσεις της Νομικής Υπηρεσίας του Ομίλου, τα οποία προκύπτουν στην βάση των πρόσφατων εξελίξεων των υποθέσεων που διαχειρίζεται

Οι μεταβολές της απομείωσης των επισφαλών απαιτήσεων κατά τη χρήση 2021 και 2020 για την Εταιρεία και τον Όμιλο, έχουν ως εξής:

	ΟΜΙΛΟΣ		ΕΤΑΙΡΕΙΑ	
	31/12/2021	31/12/2020	31/12/2021	31/12/2020
Σύνολο Προβλέψεων κατά την έναρξη της χρήσης	17.198.245,54	28.589.595,90	14.479.145,96	11.859.193,40
Αυξήσεις κατά τη διάρκεια της χρήσης	1.259.824,78	2.708.529,09	1.042.760,45	2.678.904,16
Μειώσεις προβλέψεων από εισπραχθείσες επισφάλειες κατά τη διάρκεια της χρήσης	-145.072,16	-58.951,60	-65.185,72	-58.951,60
Διαγραφή επισφαλών απαιτήσεων	-7.063.097,22	0,00	-7.063.097,22	0,00
Επίδραση από την πώληση θυγατρικής εταιρείας	0,00	-14.040.927,85	0,00	0,00
Σύνολο Προβλέψεων κατά την λήξη της χρήσης	11.249.900,94	17.198.245,54	8.393.623,47	14.479.145,96

Με το από 14/12/2021 πρακτικό Δ.Σ. 1192, αποφασιστήκε η οριστική διαγραφή επισφαλών απαιτήσεων, οι οποίες κρίθηκαν ως ανεπίδεκτες εισπράξεως ύψους € 7.063,097,22.

18. Αποθέματα

	ΟΜΙΛΟΣ		ΕΤΑΙΡΕΙΑ	
	31/12/2021	31/12/2020	31/12/2021	31/12/2020
ΑΝΑΛ. ΥΛΙΚΑ ΕΡΓΑΣΤ.	149.660,04	115.533,62	96.715,34	65.657,58
ΑΝΑΛΩΣΙΜΑ				
ΤΕΧΝ.ΥΠΗΡΕΣΙΑΣ	9.176,04	23.581,75	1.380,83	19.410,94
ΑΝΤΙΔΡΑΣΤΗΡΙΑ	32.587,98	473.884,09	29.000,01	372.775,04
ΓΡΑΦΙΚΗ ΥΛΗ-ΜΗΧΑΝ/ΚΑ	55.436,26	59.730,55	37.176,65	41.339,65
ΔΙΑΦΟΡΑ ΑΝΑΛΩΣΙΜΑ	17.166,62	19.194,76	991,33	2.176,99
ΕΙΔΗ ΚΑΘΑΡΙΟΤΗΤΑΣ	47.368,65	35.251,25	25.421,71	21.954,73
ΕΙΔΙΚΑ ΥΛΙΚΑ	249.161,29	128.180,40	6.807,44	120.163,98
ΕΝΤΥΠΑ	69.257,36	85.074,55	52.302,85	57.488,23
ΙΜΑΤΙΣΜΟΣ	1.339,42	2.179,95	722,74	128,91
ΝΑΡΚΩΤΙΚΑ	507,77	1.228,12	507,77	1.228,12
ΠΕΤΡΕΛΑΙΟ	0,00	5.481,80	0,00	5.481,80
ΤΡΟΦΙΜΑ	24.516,62	14.663,08	14.804,86	7.513,19
ΥΓΕΙΟΝΟΜΙΚΟ ΥΛΙΚΟ	1.511.682,67	1.120.925,88	871.823,74	611.440,74
ΦΑΡΜΑΚΑ	1.885.486,60	844.985,66	1.467.150,45	540.251,64
Σύνολο	<u>4.053.347,32</u>	<u>2.929.895,46</u>	<u>2.604.805,72</u>	<u>1.867.011,54</u>
Κόστος αναλώσεων	28.268.016,00	19.278.787,42	17.850.235,73	11.626.853,41

Το ύψος των αποθεμάτων κρίνεται από τη Διοίκηση αναλογικό του κύκλου εργασιών και επαρκές για τη διασφάλιση της ομαλής λειτουργίας.

Η Εταιρεία και ο Όμιλος λαμβάνουν όλα τα απαραίτητα μέτρα (ασφάλιση, φύλαξη) για να ελαχιστοποιήσουν τον κίνδυνο και τις ενδεχόμενες ζημιές λόγω απώλειας αποθεμάτων από φυσικές καταστροφές, κλοπές κ.λπ.

19. Ταμειακά διαθέσιμα και ισοδύναμα

	ΟΜΙΛΟΣ		ΕΤΑΙΡΕΙΑ	
	31/12/2021	31/12/2020	31/12/2021	31/12/2020
Ταμειακά διαθέσιμα	55.788,52	10.924,94	37.043,86	7.964,43
Τραπεζικές καταθέσεις όψεως	27.786.455,52	28.989.250,28	22.888.593,25	25.502.609,34
Σύνολο	<u>27.842.244,04</u>	<u>29.000.175,22</u>	<u>22.925.637,11</u>	<u>25.510.573,77</u>

Τα ταμειακά διαθέσιμα και ισοδύναμα περιλαμβάνουν καταθέσεις όψεως και καταθέσεις προθεσμίας βραχείας διάρκειας και χαμηλού κινδύνου.

20. Δάνεια

Η ανάλυση και οι κινήσεις του δανεισμού του Ομίλου και της Εταιρείας αναλύεται ως εξής:

ΟΜΙΛΟΣ									
	Ταμιακές συναλλαγές			Μη ταμιακές συναλλαγές				31/12/2021	
	31/12/2020	Αποπληρωμή	Απόκτηση	Αποκτήσεις/ (Εξοφλήσεις)	Μεταφορές	Απόσβεση αρχικών εξόδων	Μεταβολή από εκποίηση θυγατρικής		
Μακροπρόθεσμα δάνεια	63.093.384,87	0,00	6.227.800,00	73.451.762,77	-13.437.863,49	380.579,16	0,00	129.715.663,31	
Βραχυπρόθεσμα δάνεια	4.225.073,43	-11.299.029,43	0,00	1.762.156,94	13.437.863,49	0,00	0,00	8.126.064,43	
Factoring	3.039.009,87	-25.052.109,91	22.013.100,00	0,00	0,00	0,00	0,00	-0,04	
Υποχρεώσεις μισθώσεων	732.015,41	-447.076,37	0,00	3.191.142,06	0,00	0,00	0,00	3.476.081,10	
Σύνολο υποχρεώσεων από χρηματοδοτικές δραστηριότητες	71.089.483,58	-36.798.215,71	28.240.900,00	78.405.061,77	0,00	380.579,16	0,00	141.317.808,80	

ΟΜΙΛΟΣ									
	Ταμιακές συναλλαγές			Μη ταμιακές συναλλαγές				31/12/2020	
	31/12/2019	Αποπληρωμή	Απόκτηση	Αποκτήσεις/ (Εξοφλήσεις)	Μεταφορές	Απόσβεση αρχικών εξόδων	Μεταβολή από εκποίηση θυγατρικής		
Μακροπρόθεσμα δάνεια	66.337.805,71	0,00	0,00	0,00	-3.625.000,00	380.579,16	0,00	63.093.384,87	
Βραχυπρόθεσμα δάνεια	23.713.155,19	-4.261.791,67	0,00	600.073,43	3.625.000,00	0,00	-19.451.363,52	4.225.073,43	
Factoring	0,00	-6.536.990,13	9.576.000,00	0,00	0,00	0,00	0,00	3.039.009,87	
Υποχρεώσεις μισθώσεων	858.828,31	-237.680,45	0,00	110.867,55	0,00	0,00	0,00	732.015,41	
Σύνολο υποχρεώσεων από χρηματοδοτικές δραστηριότητες	90.909.789,21	-11.036.462,25	9.576.000,00	710.940,98	0,00	380.579,16	-19.451.363,52	71.089.483,58	

ΕΤΑΙΡΕΙΑ									
	Ταμιακές συναλλαγές			Μη ταμιακές συναλλαγές				31/12/2021	
	31/12/2020	Αποπληρωμή	Απόκτηση	Αποκτήσεις/ (Εξοφλήσεις)	Μεταφορές	Απόσβεση αρχικών εξόδων			
Μακροπρόθεσμα δάνεια	63.093.384,87	0,00	6.227.800,00	73.451.762,77	-13.437.863,49	380.579,16	129.715.663,31		
Βραχυπρόθεσμα δάνεια	4.225.073,43	-11.299.029,43	0,00	1.762.156,94	13.437.863,49	0,00	8.126.064,43		
Factoring	3.039.009,87	-25.052.109,91	22.013.100,00	0,00	0,00	0,00	-0,04		
Υποχρεώσεις μισθώσεων	92.814,82	-101.415,19	0,00	2.691.142,06	0,00	0,00	2.682.541,69		
Σύνολο υποχρεώσεων από χρηματοδοτικές δραστηριότητες	70.450.282,99	-36.452.554,53	28.240.900,00	77.905.061,77	0,00	380.579,16	140.524.269,39		

ΕΤΑΙΡΕΙΑ									
	Ταμιακές συναλλαγές			Μη ταμιακές συναλλαγές				31/12/2020	
	31/12/2019	Αποπληρωμή	Απόκτηση	Αποκτήσεις/ (Εξοφλήσεις)	Μεταφορές	Απόσβεση αρχικών εξόδων			
Μακροπρόθεσμα δάνεια	66.337.805,71	0,00	0,00	0,00	-3.625.000,00	380.579,16	63.093.384,87		
Βραχυπρόθεσμα δάνεια	4.261.791,67	-4.261.791,67	0,00	600.073,43	3.625.000,00	0,00	4.225.073,43		
Factoring	0,00	-6.536.990,13	9.576.000,00	0,00	0,00	0,00	3.039.009,87		
Υποχρεώσεις μισθώσεων	0,00	-18.052,73	0,00	110.867,55	0,00	0,00	92.814,82		
Σύνολο υποχρεώσεων από χρηματοδοτικές δραστηριότητες	70.599.597,38	-10.816.834,53	9.576.000,00	710.940,98	0,00	380.579,16	70.450.282,99		

Οι δόσεις των Ομολογιακών Δανείων του Ομίλου, για τις οποίες γεννάται υποχρέωση εξόφλησής τους εντός 12 μηνών από την ημερομηνία αναφοράς, δεν συμπεριλαμβάνονται στις μακροπρόθεσμες δανειακές υποχρεώσεις της Εταιρείας και του Ομίλου αλλά μεταφέρονται στις βραχυπρόθεσμες δανειακές υποχρεώσεις.

Εντός του Ιουλίου του 2019, ο Όμιλος ΙΑΣΩ προέβη στην αναχρηματοδότηση του μεγαλύτερου μέρους του τραπεζικού δανεισμού του από την Τράπεζα Πειραιώς. Στο πλαίσιο αυτό η μητρική Εταιρεία εξέδωσε Ομολογιακό Δάνειο ύψους € 72.500.000 7ετούς διάρκειας με το οποίο κατέστη δυνατή η αποπληρωμή του υφιστάμενου τραπεζικού δανεισμού της Εταιρείας και της ΙΑΣΩ ΘΕΣΣΑΛΙΑΣ Α.Ε. Το Ομολογιακό Δάνειο εκτός από εμπράγματα εξασφαλίσεις, καλύπτεται και από ασφαλιστήρια συμβόλαια περιουσίας τα οποία έχουν εκχωρηθεί στον Ομολογιούχο δανειστή.

Εντός του Νοεμβρίου του 2021, η μητρική εταιρεία ΙΑΣΩ Α.Ε., προέβη στην έκδοση Ομολογιακού Δανείου ύψους μέχρι € 10.000.000 5ετούς διάρκειας. Το Ομολογιακό Δάνειο εκτός από εμπράγματα εξασφαλίσεις, καλύπτεται και από ασφαλιστήρια συμβόλαια περιουσίας τα οποία έχουν εκχωρηθεί στον Ομολογιούχο δανειστή.

Με την από 23.12.2021 συγχώνευση της ΙΑΣΩ ΑΕ (Απορροφώσα εταιρεία) με την μητρική της «OCM Luxembourg Healthcare Greece S.à r.l.» (Απορροφούμενη εταιρεία), με απορρόφηση της δεύτερης εταιρείας από την πρώτη, μεταφέρθηκε στην ΙΑΣΩ ΑΕ ομολογιακό δάνειο ύψους ευρώ 67.553.560,43 που είχε συνάψει η OCM Luxembourg Healthcare Greece S.à r.l με την τράπεζα Πειραιώς.

Η χρονική κατανομή της αποπληρωμής του Δανείσμου της μητρικής και του χρηματοοικονομικού κόστους κατά την διάρκεια των επομένων χρήσεων έχει ως κάτωθι:

	Όμιλος 31/12/2021	Εταιρεία 31/12/2021
Χρήση 2022	12.447.268,01	12.447.268,01
Χρήση 2023	12.172.869,06	12.172.869,06
Χρήση 2024	11.898.470,12	11.898.470,12
Χρήση 2025	11.624.071,17	11.624.071,17
Χρήση 2026	111.195.734,02	111.195.734,02
Σύνολο*	159.338.412,39	159.338.412,39

(*) Το ποσό των € 159.338.412,39 αφορά το σύνολο των χρεολυσίων και τόκων που θα πρέπει να καταβάλει η Εταιρεία και ο Όμιλος μέχρι και την εξόφληση των Δανείων.

Εντός της χρήσης 2021, η μητρική εταιρεία προχώρησε σε λύση της σύμβασης εκχώρησης (με αναγωγή) επιχειρηματικών απαιτήσεων που είχε συνάψει με την Πειραιώς Factoring Α.Ε. και προέβη σε σύναψη δύο νέων συμβάσεων εκχώρησης επιχειρηματικών απαιτήσεων, χωρίς αναγωγή και με μερική αναγωγή. Επίσης, η θυγατρική εταιρεία του Ομίλου Ιασώ Θεσσαλίας Α.Ε., προχώρησε και αυτή εντός του 2021, σε σύναψη δύο συμβάσεων εκχώρησης επιχειρηματικών απαιτήσεων, χωρίς αναγωγή και με μερική αναγωγή με την Πειραιώς Factoring Α.Ε.

20.1.1 Καθαρός Δανεισμός

	ΟΜΙΛΟΣ		ΕΤΑΙΡΕΙΑ	
	31/12/2021	31/12/2020	31/12/2021	31/12/2020
Σύνολο Δανεισμού	141.317.808,80	71.089.483,58	140.524.269,39	70.450.282,99
Ταμειακά Διαθέσιμα & Ισοδύναμα	-27.842.244,04	-29.000.175,22	-22.925.637,11	-25.510.573,77
Καθαρός Δανεισμός	113.475.564,76	42.089.308,36	117.598.632,28	44.939.709,22
Ίδια Κεφάλαια	69.091.220,27	132.342.882,67	67.182.018,53	131.534.053,50
Δείκτης Μόχλευσης	1,64	0,32	1,75	0,34

Στον συνολικό δανεισμό του Ομίλου, περιλαμβάνονται και οι υποχρεώσεις από συμβάσεις χρηματοδοτικής μίσθωσης και factoring.

21. Προμηθευτές και λοιπές υποχρεώσεις

21.1.1 Προμηθευτές και λοιπές εμπορικές υποχρεώσεις

	ΟΜΙΛΟΣ		ΕΤΑΙΡΕΙΑ	
	31/12/2021	31/12/2020	31/12/2021	31/12/2020
Προμηθευτές εσωτερικού	21.404.955,91	12.378.506,98	16.361.659,06	7.603.480,06
Προμηθευτές εξωτερικού	248.109,95	39.438,80	237.751,09	39.438,80
Λοιπές εμπορικές υποχρεώσεις	0,00	157.257,48	0,00	157.257,48
Σύνολο	21.653.065,86	12.575.203,26	16.599.410,15	7.800.176,34

Όλες οι παραπάνω υποχρεώσεις είναι πληρωτέες κατά μέσον όρο εντός 5 μηνών από τη λήξη της χρήσης.

21.1.2 Λοιπές υποχρεώσεις

	ΟΜΙΛΟΣ		ΕΤΑΙΡΕΙΑ	
	31/12/2021	31/12/2020	31/12/2021	31/12/2020
Λοιπές υποχρεώσεις				
Ασφαλιστικοί Οργανισμοί	1.582.128,49	1.496.058,49	1.273.289,59	1.201.668,46
Υποχρεώσεις από Φόρους-Τέλη	1.578.557,68	1.859.133,22	1.070.640,90	1.443.226,63
Πιστωτές διάφοροι	11.667.059,19	4.328.423,16	11.097.207,99	3.924.341,94
Έξοδα χρήσεως πληρωτέα	2.462.751,72	376.407,08	2.192.479,28	217.700,64
Προκαταβολές από ασφαλιστικές	1.672.330,59	2.212.205,63	1.672.330,59	2.212.205,63
Σύνολο	18.962.827,67	10.272.227,58	17.305.948,35	8.999.143,30

Η αύξηση στο κονδύλι «Έξοδα χρήσεως πληρωτέα», οφείλεται σε αμοιβές ιατρών της χρήσης 2021 για τις οποίες τα τιμολόγια εκδόθηκαν εντός της χρήσης του 2022.

22. Υποχρεώσεις παροχών προσωπικού λόγω εξόδου από την υπηρεσία

Η Επιτροπή Διερμηνειών των Δ.Π.Χ.Α. εξέδωσε τον Μάιο του 2021 την οριστική απόφαση ημερήσιας διάταξης υπό τον τίτλο «Κατανομή παροχών σε περιόδους υπηρεσίας σύμφωνα με το Διεθνές Λογιστικό Πρότυπο (Δ.Λ.Π.) 19», στην οποία περιλαμβάνεται επεξηγηματικό υλικό αναφορικά με τον τρόπο κατανομής των παροχών σε περιόδους υπηρεσίας επί συγκεκριμένου προγράμματος καθορισμένων παροχών ανάλογου εκείνου που ορίζεται στο άρθρο 8 του Ν.3198/1955 ως προς την παροχή αποζημίωσης λόγω συνταξιοδότησης (το «Πρόγραμμα Καθορισμένων Παροχών του Εργατικού Δικαίου»).

Με βάση την ως άνω απόφαση διαφοροποιείται ο τρόπος με τον οποίο εφαρμόζονταν στην Ελλάδα κατά το παρελθόν οι βασικές αρχές του Δ.Λ.Π. 19 ως προς το θέμα αυτό, και κατά συνέπεια, σύμφωνα με τα όσα ορίζονται στο "IASB Due Process Handbook (παρ. 8.6)", οι οικονομικές οντότητες που συντάσσουν τις χρηματοοικονομικές τους καταστάσεις σύμφωνα με τα Δ.Π.Χ.Α. απαιτείται να τροποποιήσουν ανάλογα την λογιστική τους πολιτική ως προς το θέμα αυτό.

Η Εταιρεία μέχρι την έκδοση της απόφασης ημερήσιας διάταξης, εφάρμοζε το Δ.Λ.Π. 19 κατανέμοντας τις παροχές που ορίζονται από το άρθρο 8 του Ν.3198/1955, τον Ν.2112/1920, και της τροποποίησής του από τον Ν.4093/2012 στην περίοδο από την πρόσληψη μέχρι την ημερομηνία συνταξιοδότησης των εργαζομένων.

Η εφαρμογή της εν λόγω οριστικής απόφασης στις συνημμένες οικονομικές καταστάσεις, έχει ως αποτέλεσμα να γίνεται πλέον η κατανομή των παροχών στα τελευταία [16] έτη μέχρι την ημερομηνία συνταξιοδότησης των εργαζομένων ακολουθώντας την κλίμακα του Ν.4093/2012.

Βάσει των ανωτέρω, η εφαρμογή της ως άνω οριστικής απόφασης έχει αντιμετωπισθεί ως μεταβολή λογιστικής πολιτικής, εφαρμόζοντας την αλλαγή αναδρομικά από την έναρξη της πρώτης συγκριτικής περιόδου, ήτοι 1/1/2020-31/12/2020, σύμφωνα με τις παραγράφους 19 - 22 του Δ.Λ.Π. 8.

Επίδραση Μεταβολής Λογιστικής Πολιτικής για 1/1/2020

Εταιρεία	Νέα Λογιστική Πολιτική	Παλαιά Λογιστική Πολιτική	Μεταβολή
ΙΑΣΩ Α.Ε.	840.687	2.867.744	-2.027.057
ΙΑΣΩ ΘΕΣΣΑΛΙΑΣ Α.Ε.	100.372	474.913	-374.541
MEDSTEM SERVICES Α.Ε.	614	25.229	-24.615

Τα στοιχεία των προβλέψεων ανά εταιρεία έχουν ως εξής:

Εταιρεία	31/12/2021	31/12/2020
ΙΑΣΩ Α.Ε.	998.689,30	843.876,87
MEDSTEM SERVICES Α.Ε.	1.961,50	1.319,43
ΙΑΣΩ ΘΕΣΣΑΛΙΑΣ Α.Ε.	115.465,30	103.027,50
ΙΑΣΩ ΕΠΙΧΕΙΡΗΣΕΙΣ ΥΓΕΙΑΣ Α.Ε.	0,00	1.012,17
Όμιλος	1.116.116,10	949.235,96

Η δαπάνη για πρόβλεψη αποζημίωσης προσωπικού λόγω εξόδου από την εταιρεία που αναγνωρίστηκε στα αποτελέσματα καθώς και οι μεταβολές στην παρούσα αξία της υποχρέωσης για τον Όμιλο, έχουν ως εξής:

	ΟΜΙΛΟΣ		
	31/12/2021	Νέα Λογιστική Πολιτική 31/12/2020	Παλαιά Λογιστική Πολιτική 31/12/2020
Προγράμματα καθορισμένων παροχών - Συνταξιοδοτικά	1.116.116,10	948.223,79	3.002.907,37
Σύνολο	1.116.116,10	948.223,79	3.002.907,37

Τα ποσά που έχουν αναγνωριστεί στα αποτελέσματα έχουν ως ακολούθως:

Χρέωση/ (πίστωση) στα αποτελέσματα για:	31/12/2021	31/12/2020	31/12/2020
Προγράμματα καθορισμένων παροχών - Συνταξιοδοτικά	595.817,63	519.856,10	606.292,20
Σύνολο	595.817,63	519.856,10	606.292,20

Τα ποσά που έχουν αναγνωριστεί στα λοιπά συνολικά εισοδήματα έχουν ως ακολούθως:

Χρέωση / (πίστωση) στα λοιπά συνολικά εισοδήματα για:	31/12/2021	31/12/2020	31/12/2020
Προγράμματα καθορισμένων παροχών - Συνταξιοδοτικά	73.838,81	-120.010,47	-577.974,95
Σύνολο	73.838,81	-120.010,47	-577.974,95

Η μεταβολή της υποχρέωσης καθορισμένης παροχής κατά τη διάρκεια της χρήσης έχει ως εξής:

	31/12/2021	31/12/2020	31/12/2020
Υπόλοιπο έναρξης περιόδου	948.223,79	941.672,79	3.367.884,74
Κόστος τρέχουσας απασχόλησης	88.364,15	115.732,24	174.266,91
Χρηματοοικονομικό κόστος	5.689,34	10.829,24	38.730,67
Επαναμετρήσεις	73.838,81	-120.010,47	-577.974,95
Υπόλοιπο τέλους περιόδου	1.116.116,10	948.223,79	3.002.907,37

Οι κύριες αναλογιστικές παραδοχές που χρησιμοποιήθηκαν έχουν ως εξής:

	31/12/2021	31/12/2020	31/12/2020
Προεξοφλητικό επιτόκιο	0,60%	0,60%	0,60%
Διάρκεια προγράμματος	8,02	8,65	19,49
Μελλοντικές αυξήσεις μισθών	2,00%	2,00%	2,00%
Πληθωρισμός	1,80%	1,50%	1,50%

Η ανάλυση ευαισθησίας για την αναλογιστική παραδοχή που αφορά το προεξοφλητικό επιτόκιο που δείχνει πώς η υποχρέωση καθορισμένων παροχών θα είχε επηρεαστεί από αλλαγές σε αυτήν την αναλογιστική παραδοχή είναι η ακόλουθη:

	Αλλαγή στην αναλογιστική παραδοχή	Αύξηση στην αναλογιστική παραδοχή	Μείωση στην αναλογιστική παραδοχή
Προεξοφλητικό επιτόκιο	0,50%	-4%	4%
Μελλοντικές αυξήσεις μισθών	0,50%	4%	-4%

Η δαπάνη για πρόβλεψη αποζημίωσης προσωπικού λόγω εξόδου από την εταιρεία που αναγνωρίστηκε στα αποτελέσματα καθώς και οι μεταβολές στην παρούσα αξία της υποχρέωσης για την Εταιρεία, έχουν ως εξής:

	ΕΤΑΙΡΕΙΑ		
	31/12/2021	Νέα Λογιστική Πολιτική 31/12/2020	Παλαιά Λογιστική Πολιτική 31/12/2020
Προγράμματα καθορισμένων παροχών - Συνταξιοδοτικά	998.689,30	843.876,87	2.585.413
Σύνολο	998.689,30	843.876,87	2.585.412,79

Τα ποσά που έχουν αναγνωριστεί στα αποτελέσματα έχουν ως ακολούθως:

Χρέωση/ (πίστωση) στα αποτελέσματα για:	31/12/2021	31/12/2020	31/12/2020
Προγράμματα καθορισμένων παροχών - Συνταξιοδοτικά	571.799,64	487.527,80	531.404,25
Σύνολο	571.799,64	487.527,80	531.404,25

Τα ποσά που έχουν αναγνωριστεί στα λοιπά συνολικά εισοδήματα έχουν ως ακολούθως:

Χρέωση / (πίστωση) στα λοιπά συνολικά εισοδήματα για:	31/12/2021	31/12/2020	31/12/2020
Προγράμματα καθορισμένων παροχών - Συνταξιοδοτικά	75.713,89	-98.243,44	-430.813,15
Σύνολο	75.713,89	-98.243,44	-430.813,15

Η μεταβολή της υποχρέωσης καθορισμένης παροχής κατά τη διάρκεια της χρήσης έχει ως εξής:

	31/12/2021	31/12/2020	31/12/2020
Υπόλοιπο έναρξης περιόδου	843.876,86	840.686,90	2.870.916,08
Κόστος τρέχουσας απασχόλησης	74.035,28	91.765,51	112.294,33
Χρηματοοικονομικό κόστος	5.063,26	9.667,90	33.015,53
Επαναμετρήσεις	75.713,89	-98.243,44	-430.813,15
Υπόλοιπο τέλους περιόδου	998.689,30	843.876,86	2.585.412,79

Οι κύριες αναλογιστικές παραδοχές που χρησιμοποιήθηκαν έχουν ως εξής:

	31/12/2021	31/12/2020	31/12/2020
Προεξοφλητικό επιτόκιο	0,60%	0,60%	0,60%
Διάρκεια προγράμματος	7,59	7,7	16,31
Μελλοντικές αυξήσεις μισθών	2,00%	2,00%	2,00%
Πληθωρισμός	1,80%	1,50%	1,50%

Η ανάλυση ευαισθησίας για την αναλογιστική παραδοχή που αφορά το προεξοφλητικό επιτόκιο που δείχνει πώς η υποχρέωση καθορισμένων παροχών θα είχε επηρεαστεί από αλλαγές σε αυτήν την αναλογιστική παραδοχή είναι η ακόλουθη:

	Αλλαγή στην αναλογιστική παραδοχή	Αύξηση στην αναλογιστική παραδοχή	Μείωση στην αναλογιστική παραδοχή
Προεξοφλητικό επιτόκιο	0,50%	-4%	4%
Μελλοντικές αυξήσεις μισθών	0,50%	4%	-4%

23. Απομείωση στοιχείων ενεργητικού

Κατά την 31/12/2021 και 31/12/2020, το κονδύλι των εταιρικών οικονομικών καταστάσεων «Απομείωση στοιχείων ενεργητικού», ποσού € -271.644,74 και € -938.488,28 αφορά σε απομείωση συμμετοχής σε θυγατρικές εταιρείες.

24. Αναβαλλόμενος φόρος εισοδήματος

Οι αναβαλλόμενες φορολογικές απαιτήσεις συμψηφίζονται με τις αναβαλλόμενες φορολογικές υποχρεώσεις όταν υπάρχει ένα νόμιμο ασκητό δικαίωμα για συμψηφισμό και υπόκεινται και τα δύο στην ίδια φορολογική αρχή.

Η αναβαλλόμενη φορολογική απαίτηση/(υποχρέωση) καθώς και η κίνηση της στην τρέχουσα χρήση έχει ως εξής:

	Όμιλος		Εταιρεία	
	31/12/2021	31/12/2020	31/12/2021	31/12/2020
Ένσωματα & άυλα στοιχεία	-20.634.431,88	-19.200.044,64	-14.136.914,71	-15.251.410,47
Επενδύσεις σε θυγατρικές	1.826.677,69	1.899.095,76	1.800.599,62	1.899.095,76
Απαιτήσεις από πελάτες & λοιπές απαιτήσεις	1.704.197,81	3.683.614,22	959.156,24	2.973.642,87
Προβλέψεις για αποζημίωση προσωπικού	242.809,23	125.292,97	219.711,65	202.530,45
Λοιπές προβλέψεις	578.640,75	802.676,36	575.709,97	622.733,64
Λοιπά	-622.675,93	-664.538,12	-609.159,94	-664.538,12
Λοιπές μακροπρόθεσμες υποχρεώσεις	924.913,08	646.218,49	924.913,08	646.218,49
Λοιπές βραχυπρόθεσμες υποχρεώσεις	297.954,99	72.216,02	297.954,99	72.216,02
Φορολογικές ζημιές	3.603.131,00	4.646.892,41	136.178,01	3.847.517,70
	-12.078.783,28	-7.988.576,53	-9.831.851,11	-5.651.993,66
Χρέωση/(Πίστωση) στα αποτελέσματα	5.283.444,86	3.746.076,88	4.997.859,27	3.820.322,92
Χρέωση/(Πίστωση) στα Ίδια Κεφάλαια μέσω κατάστασης συνολικού εισοδήματος	-1.193.238,10	863.707,76	-818.001,82	1.868.933,84
	4.090.206,75	4.609.784,64	4.179.857,45	5.689.256,76

Σύμφωνα με τον Νόμο 4799/2021 – Φ.Ε.Κ. 78/Α/18-5-2021 ο φορολογικός συντελεστής για τη χρήση 2021 μειώθηκε σε 22%. Ο φόρος εισοδήματος υπολογίστηκε με συντελεστή 22% για την χρήση 2021 και με 24% για τη χρήση 2020.

25. Κέρδη ανά μετοχή

Τα βασικά κέρδη ανά μετοχή της Εταιρείας και του Ομίλου, υπολογίζονται διαιρώντας το κέρδος/(ζημία) που αναλογεί στους μετόχους της μητρικής με τον σταθμισμένο μέσο αριθμό των κοινών μετοχών της χρήσης, εξαιρουμένων των ιδίων κοινών μετοχών που αγοράστηκαν από την επιχείρηση (ίδιες μετοχές).

	Όμιλος		Εταιρεία	
	31/12/2021	31/12/2020	31/12/2021	31/12/2020
Κέρδη/(ζημιές) που αναλογούν στους μετόχους της εταιρείας	8.073.086,09	-7.289,32	7.566.895,73	5.427.821,29
Σταθμισμένος μέσος αριθμός μετοχών	121.985.498	121.974.939	121.985.498	121.974.939
Βασικά κέρδη/(ζημιές) ανά μετοχή	0,0662	-0,0001	0,0620	0,0445

Με βάση το Δ.Λ.Π. 33, ο σταθμισμένος αριθμός μετοχών την 31/12/2021 και την 31/12/2020 για την Εταιρεία και τον Όμιλο, ανέρχεται σε 121.985.498 μετοχές και σε 121.974.939 μετοχές αντίστοιχα.

26. Μερίσματα ανά μετοχή

Με την από 20/5/2020 συνεδρίαση του Δ.Σ. της μητρικής εταιρείας "ΙΑΣΩ ΙΔΙΩΤΙΚΗ ΓΕΝΙΚΗ, ΜΑΙΕΥΤΙΚΗ – ΓΥΝΑΙΚΟΛΟΓΙΚΗ & ΠΑΙΔΙΑΤΡΙΚΗ ΚΛΙΝΙΚΗ – ΔΙΑΓΝΩΣΤΙΚΟ – ΘΕΡΑΠΕΥΤΙΚΟ ΚΑΙ ΕΡΕΥΝΗΤΙΚΟ ΚΕΝΤΡΟ Α.Ε.", αποφασίστηκε η διανομή μέρους των κερδών προηγούμενων οικονομικών ετών συνολικού ποσού € 4.886.270,16, ήτοι ποσού € 0,04 ανά μετοχή της Εταιρείας προ παρακράτησης φόρου.

Με την από 2/9/2020 απόφαση της Τακτικής Γενικής Συνέλευσης των Μετόχων της μητρικής εταιρείας «ΙΑΣΩ ΙΔΙΩΤΙΚΗ ΓΕΝΙΚΗ, ΜΑΙΕΥΤΙΚΗ – ΓΥΝΑΙΚΟΛΟΓΙΚΗ & ΠΑΙΔΙΑΤΡΙΚΗ ΚΛΙΝΙΚΗ – ΔΙΑΓΝΩΣΤΙΚΟ – ΘΕΡΑΠΕΥΤΙΚΟ ΚΑΙ ΕΡΕΥΝΗΤΙΚΟ ΚΕΝΤΡΟ Α.Ε.», αποφασίστηκε η διανομή μερίσματος από τα κέρδη της χρήσης 2019 συνολικού ποσού € 1.221.657,54, ήτοι ποσού € 0,01 ανά μετοχή της Εταιρείας προ παρακράτησης φόρου.

Για τη χρήση του 2021, το Διοικητικό Συμβούλιο επιθυμεί να παραπέμψει τη σχετική απόφαση στην Τακτική Γενική Συνέλευση.

27. Εγγυήσεις – Ενδεχόμενες υποχρεώσεις

Ο Όμιλος έχει ενδεχόμενες υποχρεώσεις για θέματα που προκύπτουν από τη δραστηριότητά του. Πιο συγκεκριμένα:

Εγγυήσεις

Η μητρική εταιρεία, έχει δώσει εγγυήσεις υπέρ της θυγατρικής της εταιρείας ΙΑΣΩ ΘΕΣΣΑΛΙΑΣ Α.Ε. για αγορά μηχανολογικού εξοπλισμού ποσό € 1,82 εκατ.

Δικαστικές, Διοικητικές και Διαιτητικές Διαδικασίες

Οι σημαντικότερες εκκρεμείς δικαστικές υποθέσεις του Ομίλου ΙΑΣΩ, περιγράφονται ακολούθως:

I. Απαιτήσεις τρίτων από αστική επαγγελματική ευθύνη ιατρών οι οποίες καλύπτονται από συμβάσεις αστικής επαγγελματικής ευθύνης.

Κατά των εταιρειών του Ομίλου και των συνεργατών ιατρών, έχουν ασκηθεί αγωγές από ασθενείς και κληρονόμους αυτών, που έχουν ως αντικείμενο απαιτήσεις, κυρίως για χρηματική ικανοποίηση λόγω ηθικής βλάβης από επικαλούμενα ιατρικά λάθη.

Τα αιτούμενα κονδύλια των ανωτέρω υποθέσεων, όπως αναφέρονται στα σχετικά δικόγραφα, ανέρχονται σε εξωπραγματικά ύψη και δεν πρόκειται να επιδικασθούν από τα Ελληνικά Δικαστήρια, σύμφωνα με τη μέχρι σήμερα νομολογία, αλλά το ύψος τους δεν μπορεί και να σταθμιστεί με ακρίβεια.

Η έκβαση των περισσότερων από τις προαναφερόμενες δικαστικές υποθέσεις προβλέπεται θετική για τις εταιρείες του Ομίλου και εκτιμάται ότι δεν θα έχει ουσιώδη επίπτωση στην χρηματοοικονομική τους κατάσταση. Η Εταιρεία δηλώνει ότι ακόμη και σε περίπτωση που ευδοκιμήσουν ορισμένες εκ των προαναφερόμενων απαιτήσεων, θα καλυφθούν σχεδόν στο σύνολό τους από τις ασφαλιστικές εταιρείες με τις οποίες έχει συνάψει συμβάσεις για αστική επαγγελματική ευθύνη τόσο η Εταιρεία όσο και οι συνεργάτες ιατροί. Επιπλέον, λόγω της ανάκλησης της άδειας λειτουργίας της ασφαλιστικής εταιρείας «Ασπίς Πρόνοιας ΑΕΑΖ» και της θέσης αυτής σε εκκαθάριση, αναπροσαρμόστηκαν οι προβλέψεις ώστε να εμπεριέχουν πλέον το σύνολο του εκτιμώμενου κινδύνου, ανεξάρτητα από το εάν οι εταιρείες του Ομίλου ικανοποιηθούν από το προϊόν εκκαθάρισης της εν λόγω ασφαλιστικής εταιρείας.

II. Απαιτήσεις τρίτων από αστική επαγγελματική ευθύνη ιατρών οι οποίες δεν καλύπτονται από συμβάσεις αστικής επαγγελματικής ευθύνης.

Από τον Δεκέμβριο του 2010 μέχρι και 1/7/2018 που η εταιρία προχώρησε στη σύναψη νέου ασφαλιστηρίου συμβολαίου επαγγελματικής αστικής ευθύνης της κλινικής και των συνεργαζόμενων ιατρών με την Εθνική Ασφαλιστική, με κάλυψη έως € 1.000.000,00 ανά περιστατικό και € 3.000.000,00 ετησίως, η Διοίκηση δεν είχε προβεί σε ανανέωση των ασφαλιστηρίων συμβολαίων (τα οποία έληξαν 20/11/2010), διότι οι ασφαλιστικές εταιρείες για να συνεχίσουν την ασφαλιστική κάλυψη των περιστατικών αστικής επαγγελματικής ευθύνης, απαίτησαν απαλλαγή ποσού το οποίο είναι μεγαλύτερο από τα συνήθως επιδικαζόμενα από τα Ελληνικά δικαστήρια. Μέχρι την 1/7/2018, έχουν κοινοποιηθεί στις εταιρείες του Ομίλου αγωγές που δεν καλύπτονται από ασφαλιστήρια συμβόλαια αστικής επαγγελματικής ευθύνης, ύψους € 17.016.473,64 για τις οποίες εκτιμούμε ότι τα τυχόν επιδικασθέντα ποσά θα καλυφθούν από τις ασφαλιστικές εταιρείες με τις οποίες έχουν συνάψει συμβάσεις επαγγελματικής ασφαλιστικής ευθύνης οι συνεναγόμενοι ιατροί.

Σε κάθε περίπτωση πάντως, για το σύνολο των συμβάντων που ενδεχομένως προκύψουν στο χρονικό διάστημα μετά την κατά τα ανωτέρω λήξη των ασφαλιστικών συμβάσεων, θα διενεργείται πρόβλεψη μέσω των αποτελεσμάτων για το σύνολο της ζημίας που εκτιμάται από την κάθε Εταιρεία ότι ενδέχεται να προκύψει.

III. Απαιτήσεις από εργατικές διαφορές

Πλέον των ως άνω υποθέσεων, υφίστανται εκκρεμείς δικαστικές απαιτήσεις τρίτων κατά της εταιρείας και των εταιρειών του Ομίλου (εργατικές διαφορές κλπ.), η έκβαση των οποίων δεν αναμένεται ότι θα έχει ουσιώδη επίπτωση στις οικονομικές καταστάσεις της Εταιρείας και του Ομίλου. Για την αιτία αυτή, η Εταιρεία και ο Όμιλος έχουν σχηματίσει πρόβλεψη για κάθε πιθανό κίνδυνο.

Συνολικά, υφίστανται αγωγές τρίτων κατά της Εταιρείας και των εταιρειών του Ομίλου για αποζημιώσεις συνολικού αγωγικού αιτήματος ποσού περίπου € 54,19 εκατ. και € 55,95 εκατ. αντίστοιχα, που εκκρεμοδικούν. Αν και η τελική έκβαση των υποθέσεων αυτών δεν είναι δυνατόν να προβλεφθεί στο παρόν στάδιο, η Εταιρεία και ο Όμιλος κατόπιν σχετικής εκτίμησης έχουν σχηματίσει μέχρι την 31/12/2021 πρόβλεψη στις Χρηματοοικονομικές Καταστάσεις συνολικού ποσού περίπου € 1,53 εκατ. και €1,58 εκατ. αντίστοιχα.

Τέλος, στο πλαίσιο της μεταβίβασης των μετοχών της θυγατρικής εταιρείας «ΙΑΣΩ GENERAL ΓΕΝΙΚΗ ΚΛΙΝΙΚΗ ΧΟΛΑΡΓΟΥ Α.Ε.», η μητρική εταιρεία έχει αναλάβει ενδεχόμενες υποχρεώσεις από αγωγές ασθενών του «ΙΑΣΩ GENERAL ΓΕΝΙΚΗ ΚΛΙΝΙΚΗ ΧΟΛΑΡΓΟΥ Α.Ε.», συνολικού αγωγικού αιτήματος ποσού € 24,89 για τις οποίες κατόπιν σχετικής εκτίμησης των υποθέσεων διενεργήθηκε πρόβλεψη συνολικού ποσού € 1,08 εκατ.

Εμπράγματα Βάρη

Επί των ακινήτων της μητρικής εταιρείας και των θυγατρικών εταιρειών ΙΑΣΩ ΘΕΣΣΑΛΙΑΣ Α.Ε., ΙΑΣΩ ΜΑΚΕΔΟΝΙΑΣ Α.Ε. και ΣΥΓΧΡΟΝΟ ΠΟΛΥΔΥΝΑΜΟ ΚΕΝΤΡΟ ΑΠΟΘΕΡΑΠΕΙΑΣ ΑΠΟΚΑΤΑΣΤΑΣΗΣ Α.Ε., έχουν εγγραφεί προσημειώσεις υποθήκης υπέρ της Τράπεζας ΠΕΙΡΑΙΩΣ συνολικού ποσού € 87,0 εκατ. για εξασφάλιση ομολογιακού δανείου ύψους € 72,5 εκατ.

Φορολογικές Υποχρεώσεις

Οι ενδεχόμενες φορολογικές υποχρεώσεις της Εταιρείας και του Ομίλου, παρουσιάζονται στη Σημείωση 9.

28. Μετοχικό Κεφάλαιο

	Αριθμός Μετοχών	Ονομαστική Αξία Μετοχών	Αξία κοινών ονομαστικών μετοχών	Αξία υπέρ το άρτιο	Σύνολο
01 Ιανουαρίου 2021	122.156.754	0,44	53.748.971,76	17.343.682,04	71.092.653,80
Αύξηση μετοχικού Κεφαλαίου (με κεφαλαιοποίηση Αποθεματικών Υπέρ το Άρτιο)	0	0,00	0,00	0,00	0,00
Έξοδα αύξησης μετοχικού Κεφαλαίου	0	0,00	0,00	0,00	0,00
Μείωση μετοχικού Κεφαλαίου	-44.893.421	-0,08	-25.934.171,88	0,00	-25.934.171,88
31 Δεκεμβρίου 2021	77.263.333	0,36	27.814.799,88	17.343.682,04	45.158.481,92
01 Ιανουαρίου 2020	122.156.754	0,44	53.748.971,76	17.343.682,04	71.092.653,80
Αύξηση μετοχικού Κεφαλαίου (με κεφαλαιοποίηση Αποθεματικών Υπέρ το Άρτιο)	0	0,00	0,00	0,00	0,00
Έξοδα αύξησης μετοχικού Κεφαλαίου	0	0,00	0,00	0,00	0,00
Μείωση μετοχικού Κεφαλαίου	0	0,00	0,00	0,00	0,00
31 Δεκεμβρίου 2020	122.156.754	0,44	53.748.971,76	17.343.682,04	71.092.653,80

Με το από 23/12/2021 πρακτικό της Έκτακτης Γενικής Συνέλευσης των μετόχων της απορροφώσας ελληνικής ανώνυμης εταιρείας, αποφασίστηκε η διασυννοριακή συγχώνευση με απορρόφηση της «OCM Luxemburg Healthcare Greece S.a.r.l.» από την Εταιρεία, και αποφασίστηκε η αύξηση του μετοχικού κεφαλαίου της εταιρείας λόγω εισφοράς της καθαρής περιουσίας (θέσης) της Απορροφούμενης εταιρείας, ήτοι κατά το ποσό των εκατόν επτά εκατομμυρίων πεντακοσίων δέκα χιλιάδων επτακοσίων εξήντα τριών ευρώ και τριάντα λεπτών του ευρώ (107.510.763,30) και ταυτόχρονη μείωση κατά το ποσό της αξίας της συμμετοχής της Απορροφούμενης εταιρείας στην Εταιρεία, ήτοι κατά το ποσό των εκατόν τριάντα τριών εκατομμυρίων τετρακοσίων σαράντα τεσσάρων χιλιάδων εννιοκοσίων τριάντα πέντε ευρώ και δεκαοκτώ λεπτών του ευρώ (133.444.935,18), με ταυτόχρονη μείωση της ονομαστικής αξίας εκάστης μετοχής της Εταιρείας από € 0,44 σε € 0,36.

Έτσι το μετοχικό κεφάλαιο της Εταιρείας ανέρχεται σε είκοσι επτά εκατομμυρια οκτακόσιες δεκατέσσερις χιλιάδες επτακόσια ενενήντα εννέα ευρώ και ογδόντα οκτώ λεπτά του ευρώ (€ 27.814.799,88), διαιρούμενο

σε εβδομήντα επτά εκατομμύρια διακόσιες εξήντα τρεις χιλιάδες τριακόσιες τριάντα τρεις (77.263.333) κοινές ονομαστικές μετοχές ονομαστικής αξίας τριάντα έξι λεπτών του Ευρώ (€ 0,36) εκάστης.

29. Απόκτηση Ιδίων Μετοχών

Με απόφαση της Τακτικής Γενικής Συνέλευσης των μετόχων της 9/9/2019 και του Διοικητικού Συμβουλίου της 20/11/2019, αποφασίστηκε:

- η αγορά ιδίων μετοχών της Εταιρείας σύμφωνα με το άρθρο 48 του Ν. 4548/2018 εντός διαστήματος 24 μηνών από την ημερομηνία λήψης της σχετικής απόφασης της Γενικής Συνέλευσης, ήτοι την 9^η Σεπτεμβρίου 2019,
- το ανώτατο όριο των προς αγορά μετοχών της Εταιρείας ανέρχεται σε 10% του συνόλου των υφιστάμενων κατά την ημερομηνία της Τακτικής Γενικής Συνέλευσης του έτους 2019 μετοχών της Εταιρείας, ήτοι κατ' ανώτατο όριο 12.215.675 μετοχές της Εταιρείας ($122.156.754 \times 10\% = 12.215.675,4$, και το οποίο στρογγυλοποιήθηκε στον αμέσως μικρότερο ακέραιο αριθμό, ήτοι στο 12.215.675, προκειμένου ο αριθμός των προς αγορά μετοχών της Εταιρείας να μην υπερβεί το ως άνω τιθέμενο από την Τακτική Γενική Συνέλευση του έτους 2019 ανώτατο ποσοστό),
- το εύρος της τιμής αγοράς κυμαίνεται μεταξύ του ποσού των σαράντα τεσσάρων λεπτών (€0,44) (κατώτατο όριο) και του ποσού των δύο Ευρώ και πενήντα λεπτών (€2,50) (ανώτατο όριο) ανά μετοχή της Εταιρείας και
- την παροχή σχετικής εξουσιοδότησης στο Διοικητικό Συμβούλιο της Εταιρείας για την προσήκουσα υλοποίηση και εφαρμογή της ως άνω απόφασης επί τη βάση και των λοιπών περιορισμών του εφαρμοζόμενου πλαισίου.

Εντός της χρήσης του 2020, αποκτήθηκαν 189.561 ίδιες μετοχές ονομαστικής αξίας Ευρώ 0,44 έκαστη, με μέση τιμή αγοράς Ευρώ 1,3341 ανά μετοχή. Οι εν λόγω μετοχές αντιπροσωπεύουν ποσοστό 0,1552% επί του μετοχικού κεφαλαίου της Εταιρείας.

Περαιτέρω από 1/1/2021 έως 31/3/2021 αποκτήθηκαν επιπλέον 4.518 ίδιες μετοχές ονομαστικής αξίας € 0,44 έκαστη, οι οποίες αντιπροσωπεύουν ποσοστό 0,0037% επί του μετοχικού κεφαλαίου της Εταιρείας.

Το σύνολο των 228.911 ιδίων μετοχών που διακρατούσε η Εταιρεία, πωλήθηκαν την 24/9/2021 με τιμή € 1,35. Από την συναλλαγή προέκυψε κέρδος € 32.600,34 το οποίο συμπεριλαμβάνεται στα αποτελέσματα της χρήσης.

30. Αποθεματικά εύλογης αξίας – Λοιπά αποθεματικά

	ΟΜΙΛΟΣ		ΕΤΑΙΡΕΙΑ	
	31/12/2021	31/12/2020	31/12/2021	31/12/2020
Οικόπεδα	26.080.654,64	26.080.654,64	17.980.730,82	17.980.730,82
Κτίρια	40.920.217,67	40.920.217,67	34.425.778,06	34.425.778,06
Σύνολο μικτής αξίας	67.000.872,31	67.000.872,31	52.406.508,88	52.406.508,88
Αναβαλλόμενος φόρος οικοπέδων	5.737.744,04	6.259.357,13	3.955.760,78	4.315.375,40
Αναβαλλόμενος φόρος κτιρίων	9.002.407,83	9.820.813,21	7.573.671,17	8.262.186,73
Σύνολο αναβαλλόμενης φορολογίας	14.740.151,87	16.080.170,34	11.529.431,95	12.577.562,13
Σύνολο αποθεματικών εύλογης αξίας Ισολογισμού	52.260.720,44	50.920.701,97	40.877.076,93	39.828.946,75
Τακτικό αποθεματικό	9.069.256,25	8.774.053,32	8.869.774,44	8.583.800,33
Ειδικά αποθεματικά	109.401,10	51.599,09	109.401,10	51.599,09
Σύνολο λοιπών αποθεματικών	9.178.657,35	8.825.652,41	8.979.175,54	8.635.399,42

Τα οικόπεδα και τα κτίρια του Ομίλου επιμετρήθηκαν στην εύλογη αξία εντός της χρήσης του 2020 από ανεξάρτητους εκτιμητές (επίπεδο ιεράρχησης εύλογων αξιών 3). Για την επιμέτρηση ενός αξίας ενός

χρησιμοποιήθηκαν οι μέθοδοι αποσβεσμένου κόστους αντικατάστασης ανάλογα με το είδος κατασκευής του κτιρίου, ενός παροχές αυτού και τη λειτουργία και η συγκριτική μέθοδος ανάλογα με τον συντελεστή δόμησης, το σημείο, την προβολή και το μέγεθος των οικοπέδων.

Τακτικό αποθεματικό

Σύμφωνα με την Ελληνική εμπορική νομοθεσία, κάθε έτος αφαιρείται το ένα εικοστό (1/20) τουλάχιστον των καθαρών κερδών για σχηματισμό τακτικού αποθεματικού. Η αφαίρεση για σχηματισμό αποθεματικού πάει να είναι υποχρεωτική, μόλις τούτο φθάσει το ένα τρίτο (1/3) τουλάχιστον του κεφαλαίου. Το τακτικό αποθεματικό χρησιμοποιείται αποκλειστικά πριν από κάθε διανομή μερίσματος προς εξίσωση του τυχόν χρεωστικού υπολοίπου της κατάστασης αποτελεσμάτων. Εντός του 2021, η Εταιρεία σχημάτισε το κατά το νόμο προβλεπόμενο ποσό για τακτικό αποθεματικό, επομένως το τακτικό αποθεματικό την 31/12/2021 ανέρχεται σε ευρώ 9.069.256,25.

Αποθεματικά συγχώνευσης

Η διαφορά € 46,3 εκατ. κατά την απαλοιφή Ιδίων Κεφαλαίων και συμμετοχών λόγω της αντίστροφης συγχώνευσης με απορρόφηση την 31/12/2021 της πρώην μητρικής εταιρείας OCM Luxemburg Healthcare Greece S.a.r.l. αναγνωρίστηκε ως διακριτό στοιχείο των Ιδίων Κεφαλαίων.

Δικαιώματα προαίρεσης αγοράς μετοχών

Ενός 8 Οκτωβρίου 2020, αποφασίστηκε η εφαρμογή προγράμματος χορήγησης δικαιωμάτων προαίρεσης αγοράς μετοχών (stock option), ενός αυτό προβλέπεται στην πολιτική αποδοχών, που εγκρίθηκε από την Γενική Συνέλευση την 2/9/2020 και δικαιούχοι του προγράμματος είναι τα εκτελεστικά μέλη του Διοικητικού Συμβουλίου ενός Εταιρείας, τα διευθυντικά και ανώτερα στελέχη ενός Εταιρείας.

Στα πλαίσια αυτού, το Διοικητικό Συμβούλιο ενός Εταιρείας δικαιούται να χορηγήσει δικαιώματα προαίρεσης αγοράς μέχρι 5.600.000 κοινών μετοχών, με τιμή διάθεσης ίση με ενάμιση ευρώ (€ 1,5) ανά μετοχή, αφαιρουμένου του ποσού των διανομών που λαμβάνουν οι μέτοχοι ενός Εταιρείας μετά την 3^η Ιουλίου 2019, εκτοκίζόμενο σε καθημερινή βάση με ετήσιο επιτόκιο 10% και ανατοκίζόμενο ετησίως, με ημερομηνία έναρξης την 3^η Ιουλίου 2019.

Τα Δικαιώματα Προαίρεσης έχουν συμβατική διάρκεια πέντε ετών και ως ημερομηνία έναρξης κατοχύρωσης νοείται η μεταγενέστερη από ενός εξής ημερομηνίες (i) η ημερομηνία στην οποία ο δικαιούχος ξεκίνησε να εργάζεται στην Εταιρεία ή (ii) η 3^η Ιουλίου 2019.

Τα δικαιώματα προαίρεσης κατοχυρώνονται ως εξής:

Ημερομηνία Αποχώρησης	Πριν την 1 ^η επέτειο ενός Ημερομηνίας Έναρξης Κατοχύρωσης	Πριν την 2 ^η επέτειο ενός Ημερομηνίας Έναρξης Κατοχύρωσης	Πριν την 3 ^η επέτειο ενός Ημερομηνίας Έναρξης Κατοχύρωσης	Πριν την 4 ^η επέτειο ενός Ημερομηνίας Έναρξης Κατοχύρωσης	Πριν την 5 ^η επέτειο ενός Ημερομηνίας Έναρξης Κατοχύρωσης	Οποτεδήποτε μετά την 5 ^η επέτειο
% των κατοχυρωμένων δικαιωμάτων προαίρεσης	0	10	20	40	70	100

Τα Δικαιώματα Προαίρεσης μπορούν να ασκηθούν από τον δικαιούχο μετά την κατοχύρωσή ενός και η περίοδος άσκησης θα παραμείνει ανοιχτή καθ' όλη την διάρκεια του προγράμματος. Εξειδικεύεται ότι ως περίοδος άσκησης των δικαιωμάτων ορίζεται ανά έτος από την 15^η έως την 20^η Δεκεμβρίου, αρχής γενομένης από το έτος 2023 ενώ η προθεσμία καταβολής του τιμήματος θα προσδιοριστεί κατά την άσκηση.

Κατά την διάρκεια της χρήσης 2020 παραχωρήθηκαν 3.680.000 δικαιώματα προαίρεσης αγοράς μετοχών.

Η εύλογη αξία των δικαιωμάτων που παραχωρήθηκαν, όπως αυτή αποτιμήθηκε σύμφωνα με το μοντέλο αποτίμησης δικαιωμάτων Black-Scholes, προσδιορίστηκε σε € 0,0560 ανά δικαίωμα. Τα βασικά δεδομένα που χρησιμοποιήθηκαν κατά την εφαρμογή των προαναφερόμενων μεθόδων ήταν η προσαρμοσμένη τιμή μετοχής κατά την ημερομηνία παροχής του δικαιώματος € 1,80, επιτόκιο μηδενικού κινδύνου (risk free rate) 0,25%, η εκτιμώμενη μερισματική απόδοση € 0,01 και η μεταβλητότητα της τιμής μετοχής (volatility) 26,72%.

Τα δικαιώματα προαίρεσης που κατοχυρώθηκαν στην χρήση του 2021 ήταν 921.367 και τα διοικητικά έξοδα επιβαρύνθηκαν κατά € 57.802,01 με αντίστοιχη επίδραση σε ειδικό αποθεματικό. Για τη χρήση 2020 τα δικαιώματα προαίρεσης που κατοχυρώθηκαν ήταν 921.367 και τα διοικητικά έξοδα επιβαρύνθηκαν κατά € 51.598,80 με αντίστοιχη επίδραση σε ειδικό αποθεματικό.

31. Λοιπές μακροπρόθεσμες απαιτήσεις

Οι λοιπές μακροπρόθεσμες απαιτήσεις της Εταιρείας και του Ομίλου αναλύονται ως ακολούθως:

Εγγυήσεις	Όμιλος		Εταιρεία	
	31/12/2021	31/12/2020	31/12/2021	31/12/2020
Δ.Ε.Η.	0,00	48.260,00	0,00	39.760,00
Ο.Τ.Ε.	2.435,20	2.435,20	269,99	269,99
Φυσικό Αέριο	0,00	27.711,20	0,00	20.711,20
ΕΥΔΑΠ	5.885,40	5.885,40	5.491,00	5.491,00
Αυτοκινήτων	1.372,50	1.786,50	0,00	414
Κτιρίων	5.790,00	0,00	5.790,00	0,00
Λοιπές μακροπρόθεσμες απαιτήσεις	2.000,00	2.000,00	2.000,00	2.000,00
Σύνολο	17.483,10	88.078,30	13.550,99	68.646,19

Όλες οι ανωτέρω δοσμένες εγγυήσεις, σε δημόσιους ή ιδιωτικούς οργανισμούς αφορούν στη λειτουργική δραστηριότητα της Εταιρείας και των εταιρειών του Ομίλου και επιστρέφονται με τη λήξη των συμβάσεων που τις καθορίζουν. Η είσπραξή τους αναμένεται να γίνει σε διάστημα μεγαλύτερο του ενός έτους από την ημερομηνία του Ισολογισμού.

32. Λοιπές μακροπρόθεσμες υποχρεώσεις

Οι λοιπές μακροπρόθεσμες υποχρεώσεις της Εταιρείας και του Ομίλου αναλύονται ως ακολούθως:

	Όμιλος		Εταιρεία	
	31/12/2021	31/12/2020	31/12/2021	31/12/2020
Ληφθείσες Εγγυήσεις Ενοικίων	75.316,00	25.316,00	73.916,00	23.916,00
Λοιπές μακροπρόθεσμες υποχρεώσεις	7.442.204,85	2.629.351,74	4.038.550,99	2.629.351,74
Μακροπρόθεσμα έσοδα επομένων χρήσεων	2.317.146,52	2.377.871,24	0,00	0,00
Σύνολο	9.834.667,37	5.032.538,98	4.112.466,99	2.653.267,74

Οι «Λοιπές μακροπρόθεσμες υποχρεώσεις» αφορούν στην παρούσα αξία του μακροπρόθεσμου μέρους του ανεξόφλητου υπολοίπου συμβατικών υποχρεώσεων απόκτησης δικαιωμάτων αποκλειστικής συνεργασίας.

Οι σχετικές βραχυπρόθεσμες υποχρεώσεις ανέρχονται σε ποσό € 846.446,36, σύμφωνα με την παρακάτω ανάλυση:

	31/12/2021	31/12/2020
Λογιστική Αξία 01.01.2021	2.978.478,92	0,00
Προσθήκες	7.779.141,95	6.616.173,90
Πληρωμές υποχρέωσης	-6.015.000,00	-3.650.000,00
Δαπάνη τόκου	142.376,48	12.305,02
Λογιστική Αξία 31.12.2021	4.834.997,35	2.978.478,92
	31/12/2021	31/12/2020
Μακροπρόθεσμη Υποχρέωση		
Λογιστική Αξία 01.01.2021	2.629.351,74	0,00
Προσθήκες	7.779.141,95	6.616.173,90
Μειώσεις	-5.523.496,34	-3.637.694,98
Μεταφορά σε βραχυπρόθεσμη υποχρέωση	-846.446,36	-349.127,18
Λογιστική Αξία 31.12.2021	4.038.550,99	2.629.351,74
	31/12/2021	31/12/2020
Βραχυπρόθεσμη Υποχρέωση		
Λογιστική Αξία 01.01.2021	349.127,18	0,00
Προσθήκες	0,00	0,00
Μειώσεις	-349.127,18	0,00
Μεταφορά από μακροπρόθεσμη υποχρέωση	846.446,36	349.127,18
Λογιστική Αξία 31.12.2021	846.446,36	349.127,18

Τα μακροπρόθεσμα έσοδα επόμενων χρήσεων, αφορούν στην θυγατρική εταιρεία «MEDSTEM SERVICES A.E.», η οποία δραστηριοποιείται στο χώρο της φύλαξης του ομφαλοπλακουντιακού αίματος των νεογνών, προεισπράττει τα έσοδα των υπηρεσιών φύλαξης των επόμενων ετών δημιουργώντας αντίστοιχες μακροπρόθεσμες υποχρεώσεις μέχρι τη λήξη των εικοσαετών συμφωνηθεισών συμβάσεων. Τα μακροπρόθεσμα αυτά έσοδα της φύλαξης λογίζονται κάθε φορά εντός της περιόδου της οποίας προσφέρονται και οι αντίστοιχες υπηρεσίες.

33. Λοιπές μακροπρόθεσμες προβλέψεις

Στις μακροπρόθεσμες προβλέψεις, περιλαμβάνονται κυρίως προβλέψεις για εκκρεμοδικίες (βλέπε και Σημείωση 26) με σκοπό να καλυφθεί το ενδεχόμενο εκροής πόρων από τελεσίδικες αποφάσεις κατά των εταιρειών του Ομίλου. Στη μητρική εταιρεία υφίσταται πρόβλεψη για διαφορές φορολογικού ελέγχου ποσό ύψους € 100 χιλ.

	31/12/2021	31/12/2020	31/12/2021	31/12/2020
Πρόβλεψη για εκκρεμοδικίες	2.659.068,30	2.636.928,30	2.616.863,49	2.594.723,49
Πρόβλεψη για διαφορές φορολογικού ελέγχου	100.000,00	100.000,00	100.000,00	100.000,00
Σύνολο	2.759.068,30	2.736.928,30	2.716.863,49	2.694.723,49

34. Υποχρεώσεις από μισθώσεις

Οι μεταβολές των υποχρεώσεων από μισθώσεις που αφορούν σε ιατρικά μηχανήματα, αυτοκίνητα και ακίνητα, αναλύονται ως εξής:

	Όμιλος		Εταιρεία	
	31/12/2021	31/12/2020	31/12/2021	31/12/2020
Μακροπρόθεσμο μέρος υποχρεώσεων χρηματοδοτικής μίσθωσης	2.867.573,11	469.831,39	2.398.085,83	63.225,29
Βραχυπρόθεσμο μέρος υποχρεώσεων χρηματοδοτικής μίσθωσης	608.507,99	262.184,02	284.455,86	29.589,53
Σύνολο	3.476.081,10	732.015,41	2.682.541,69	92.814,82
Υπόλοιπο έναρξης	732.015,41	858.828,31	92.814,82	0,00
Προσθήκες	3.181.148,69	110.867,55	2.681.148,69	110.867,55
Πληρωμές υποχρέωσης	-479.281,96	-284.059,40	-101.415,19	-20.777,24
Δαπάνη τόκου	42.198,96	46.378,96	9.993,37	2.724,52
Υπόλοιπο Λήξης	3.476.081,10	732.015,42	2.682.541,69	92.814,83

35. Συναλλαγές με συνδεδεμένα μέρη

Τα συνδεδεμένα μέρη του Ομίλου περιλαμβάνουν τη μητρική εταιρεία, τις εταιρείες που ελέγχονται από τη μητρική εταιρεία, τις συγγενείς εταιρείες, τα διευθυντικά στελέχη και τα μέλη της Διοίκησης.

Οι συμμετοχές, οι διεταιρικές συναλλαγές, τα ενδοεταιρικά υπόλοιπα και τα ενδοεταιρικά έσοδα και έξοδα απαλείφονται κατά την ενοποίηση εφόσον ενοποιούνται με την μέθοδο της ολικής ενοποίησης.

Κατωτέρω παρατίθεται λίστα με τις συνδεδεμένες εταιρείες του Ομίλου.

Επωνυμία Επιχείρησης

ΙΑΣΩ Α.Ε.

ΙΑΣΩ ΘΕΣΣΑΛΙΑΣ Α.Ε.

MEDSTEM SERVICES Α.Ε.

ΙΑΣΩ ΜΑΚΕΔΟΝΙΑΣ Α.Ε.

ΙΑΣΩ ΝΟΤΙΩΝ ΠΡΟΑΣΤΙΩΝ Α.Ε.

ΙΑΣΩ ΕΠΙΧΕΙΡΗΣΕΙΣ ΥΓΕΙΑΣ Α.Ε.

ΣΥΓΧΡΟΝΟ ΠΟΛΥΔ. ΚΕΝΤΡΟ ΑΠΟΘΕΡΑΠΕΙΑΣ & ΑΠΟΚΑΤΑΣΤΑΣΗΣ Α.Ε.

HOCO Α.Ε.

Είδος σχέσης

Μητρική Ομίλου

Θυγατρική

Θυγατρική

Θυγατρική

Θυγατρική

Θυγατρική

Θυγατρική

Θυγατρική

Ο Όμιλος και η Εταιρεία στα πλαίσια των συνήθων επιχειρηματικών δραστηριοτήτων της, διενήργησε συναλλαγές, τα υπόλοιπα (απαιτήσεις, υποχρεώσεις και έσοδα, έξοδα) την 31η Δεκεμβρίου 2021 έχουν ως εξής:

ΠΩΛΗΣΕΙΣ & ΑΓΟΡΕΣ ΣΥΝΔΕΔΕΜΕΝΩΝ ΕΤΑΙΡΕΙΩΝ ΧΡΗΣΗΣ 1/1 - 31/12/2021 ΑΓΟΡΑΣΤΗΣ

ΠΩΛΗΤΗΣ	ΙΑΣΩ Α.Ε.	ΙΑΣΩ ΘΕΣΣΑΛΙΑΣ Α.Ε.	MEDSTEM SERVICES Α.Ε.	ΙΑΣΩ ΕΠΙΧΕΙΡΗΣΕΙΣ ΥΓΕΙΑΣ Α.Ε.	ΣΥΝΟΛΟ
ΙΑΣΩ Α.Ε.	0,00	1.774.879,95	124.097,28	6.741,60	1.905.718,83
ΣΥΓΧΡΟΝΟ ΠΟΛΥΔΥΝΑΜΟ Α.Ε.	3.508,50	0,00	0,00	0,00	3.508,50
ΙΑΣΩ ΝΟΤΙΩΝ Α.Ε.	0,00	0,00	0,00	0,00	0,00
ΙΑΣΩ ΘΕΣΣΑΛΙΑΣ Α.Ε.	1.717,20	0,00	13.500,00	0,00	15.217,20
MEDSTEM SERVICES Α.Ε.	0,00	0,00	0,00	28.416,63	28.416,63
ΙΑΣΩ ΜΑΚΕΔΟΝΙΑΣ Α.Ε.	442,00	4.863,49	0,00	0,00	5.305,49
ΙΑΣΩ ΕΠΙΧΕΙΡΗΣΕΙΣ ΥΓΕΙΑΣ Α.Ε.	2.678.269,44	619.183,57	0,00	0,00	3.297.453,01
ΣΥΝΟΛΑ	2.683.937,14	2.398.927,01	137.597,28	35.158,23	5.255.619,66

**ΠΩΛΗΣΕΙΣ & ΑΓΟΡΕΣ ΣΥΝΔΕΔΕΜΕΝΩΝ ΕΤΑΙΡΕΙΩΝ ΧΡΗΣΗΣ 1/1 - 31/12/2020
ΑΓΟΡΑΣΤΗΣ**

ΠΩΛΗΤΗΣ	ΙΑΣΩ Α.Ε.	ΙΑΣΩ ΘΕΣΣΑΛΙΑΣ Α.Ε.	MEDSTEM SERVICES Α.Ε.	ΦΙΛΟΚΤΗΤΗΣ Α.Ε.*	ΙΑΣΩ ΕΠΙΧΕΙΡΗΣΕΙΣ ΥΓΕΙΑΣ Α.Ε.	ΣΥΝΟΛΟ
ΙΑΣΩ Α.Ε.	0,00	1.801.059,29	116.663,28	3.692,07	6.741,60	1.928.156,24
ΙΑΣΩ ΘΕΣΣΑΛΙΑΣ Α.Ε.	1.093,85	0,00	13.750,00	0,00	0,00	14.843,85
MEDSTEM SERVICES Α.Ε.	0,00	0,00	0,00	0,00	30.999,96	30.999,96
ΦΙΛΟΚΤΗΤΗΣ Α.Ε.*	8.000,00	0,00	0,00	0,00	0,00	8.000,00
ΙΑΣΩ ΕΠΙΧΕΙΡΗΣΕΙΣ ΥΓΕΙΑΣ Α.Ε.	1.510.916,35	495.789,43	0,00	0,00	0,00	2.006.705,78
ΣΥΝΟΛΑ	1.520.010,20	2.296.848,72	130.413,28	3.692,07	37.741,56	3.988.705,83

(*) Οι ενδοεταιρικές συναλλαγές του ανωτέρω πίνακα σχετικές με την εταιρεία ΦΙΛΟΚΤΗΤΗΣ Α.Ε., αφορούν το διάστημα 1/1-31/8/2020, καθώς την ημέρα εκείνη ολοκληρώθηκε η μεταβίβαση των μετοχών της εταιρείας και έπαψε να αποτελεί θυγατρική του Ομίλου ΙΑΣΩ.

**ΥΠΟΛΟΙΠΑ ΑΠΑΙΤΗΣΕΩΝ & ΥΠΟΧΡΕΩΣΕΩΝ ΣΥΝΔΕΔΕΜΕΝΩΝ ΕΤΑΙΡΕΙΩΝ ΤΗΝ 31/12/2021
ΑΠΑΙΤΗΣΕΙΣ**

ΥΠΟΧΡΕΩΣΕΙΣ	ΙΑΣΩ Α.Ε.	ΣΥΓΧΡΟΝΟ ΠΟΛΥΔΥΝΑΜΟ Α.Ε.	ΙΑΣΩ ΜΑΚΕΔΟΝΙΑΣ Α.Ε.	ΙΑΣΩ ΕΠΙΧΕΙΡΗΣΕΙΣ ΥΓΕΙΑΣ Α.Ε.	ΣΥΝΟΛΟ
ΙΑΣΩ Α.Ε.	0,00	4.350,54	548,08	1.978.778,42	1.983.677,04
ΙΑΣΩ ΘΕΣΣΑΛΙΑΣ Α.Ε.	55.314.332,52	0,00	6.030,73	979.251,56	56.299.614,81
ΣΥΝΟΛΑ	55.314.332,52	4.350,54	6.578,81	2.958.029,98	58.283.291,85

**ΥΠΟΛΟΙΠΑ ΑΠΑΙΤΗΣΕΩΝ & ΥΠΟΧΡΕΩΣΕΩΝ ΣΥΝΔΕΔΕΜΕΝΩΝ ΕΤΑΙΡΕΙΩΝ ΤΗΝ 31/12/2020
ΑΠΑΙΤΗΣΕΙΣ**

ΥΠΟΧΡΕΩΣΕΙΣ	ΙΑΣΩ Α.Ε.	MEDSTEM SERVICES Α.Ε.	ΙΑΣΩ ΕΠΙΧΕΙΡΗΣΕΙΣ ΥΓΕΙΑΣ Α.Ε.	ΣΥΝΟΛΟ
ΙΑΣΩ Α.Ε.	0,00	0,00	666.181,67	666.181,67
ΙΑΣΩ ΕΠΙΧΕΙΡΗΣΕΙΣ ΥΓΕΙΑΣ Α.Ε.	0,00	1.000.000,00	0,00	1.000.000,00
ΙΑΣΩ ΘΕΣΣΑΛΙΑΣ Α.Ε.	57.337.128,28	0,00	2.330.418,85	59.667.547,13
ΗΟΣΟ Α.Ε.	21,25	0,00	0,00	21,25
ΣΥΝΟΛΑ	57.337.149,53	1.000.000,00	2.996.600,52	61.333.750,05

ΣΥΝΑΛΛΑΓΕΣ ΜΕ ΕΤΑΙΡΕΙΕΣ ΒΑΣΙΚΟΥ ΜΕΤΟΧΟΥ

	Όμιλος	Εταιρεία
Αγορές υπηρεσιών ΟΑΚΤREE European Principal Fund IV	500.000,04	500.000,04
Αγορές υπηρεσιών OCM Luxemburg EPF IV Sarl	23.776,25	23.776,25
Απαιτήσεις OCM	220.535,30	220.535,30
Υποχρεώσεις OCM	90.795,56	90.795,56

ΑΜΟΙΒΕΣ ΔΙΕΥΘΥΝΤΩΝ ΚΑΙ ΜΕΛΩΝ Δ.Σ. ΒΑΣΕΙ Δ.Α.Π. 24

	Όμιλος	Εταιρεία
Αμοιβές Διευθυντικών Στελεχών (I)	1.928.255,25	1.472.223,62
Αμοιβές μελών Δ.Σ. (II)	48.452,00	48.452,00
Συναλλαγές με λοιπά συνδεδεμένα μέρη (III)	356.118,00	354.468,00
Σύνολο	2.332.825,25	1.875.143,62

- I. Στις ανωτέρω αμοιβές των Διευθυντικών στελεχών περιλαμβάνονται κάθε είδους αμοιβές προς τα Διευθυντικά στελέχη όπως μισθοί, εργοδοτικές ασφαλιστικές εισφορές, λοιπές αμοιβές, έκτακτες αμοιβές, αποζημιώσεις και λοιπές παροχές.
- II. Οι αμοιβές μελών Δ.Σ., αφορούν στα ανεξάρτητα μη εκτελεστικά μέλη, κατόπιν απόφασης της μετ' αναβολή Τακτικής Γενικής Συνέλευσης της 20/7/2018 και της από 9/9/2019 απόφασης της Τακτικής Γενικής Συνέλευσης.
- III. Οι παραπάνω συναλλαγές αφορούν στην παροχή ιατρικών υπηρεσιών υγείας που πρόσφεραν τα μέλη του Δ.Σ. ως ιατροί ελεύθεροι επαγγελματίες και σε αγορές αγαθών και υπηρεσιών από εταιρείες στις οποίες συμμετέχουν.

Δεν έχουν χορηγηθεί δάνεια σε μέλη του Δ.Σ. ή σε λοιπά διευθυντικά στελέχη του Ομίλου (και τις οικογένειές τους) και κατά την 31/12/2021 και 31/12/2020, δεν υπάρχουν υπόλοιπα απαιτήσεων και υποχρεώσεων από/προς τα ανωτέρω συνδεδεμένα πρόσωπα.

36. Γεγονότα μετά την ημερομηνία αναφοράς

- Από την 1/1/2022 η εταιρεία προέβη σε αντικατάσταση του κεντρικού μηχανογραφικού της συστήματος (ERP) με σημαντικά αναβαθμισμένο σύστημα της εταιρείας SAP. Η κίνηση αυτή αναμένεται να επιφέρει σημαντικά οφέλη στη λειτουργία της εταιρείας.
- Από το τέλος του 1^{ου} τριμήνου 2022, ξεκίνησε από την μητρική εταιρεία ΙΑΣΩ Α.Ε., διερεύνηση δυνατότητας πώλησης της εταιρείας Ιασώ Μακεδονίας Α.Ε. ή των ακινήτων της.
- Με το από 8/6/2022 πρακτικό του Διοικητικού Συμβουλίου της εταιρείας ΙΑΣΩ ΙΔΙΩΤΙΚΗ ΓΕΝΙΚΗ, ΜΑΙΕΥΤΙΚΗ-ΓΥΝΑΙΚΟΛΟΓΙΚΗ & ΠΑΙΔΙΑΤΡΙΚΗ ΚΛΙΝΙΚΗ - ΔΙΑΓΝΩΣΤΙΚΟ, ΘΕΡΑΠΕΥΤΙΚΟ & ΕΡΕΥΝΗΤΙΚΟ ΚΕΝΤΡΟ Α.Ε., αποφασίστηκε η έκδοση κοινού εξασφαλισμένου Ομολογιακού Δανείου ύψους € 211 εκατ. σύμφωνα με τις διατάξεις του Ν. 4548/2018 και του άρθρου 14 του Ν. 3156/2003.
- Με την από 15/6/2022 απόφαση της Έκτακτης Γενικής Συνέλευσης των μετόχων της εταιρείας ΙΑΣΩ ΙΔΙΩΤΙΚΗ ΓΕΝΙΚΗ, ΜΑΙΕΥΤΙΚΗ-ΓΥΝΑΙΚΟΛΟΓΙΚΗ & ΠΑΙΔΙΑΤΡΙΚΗ ΚΛΙΝΙΚΗ - ΔΙΑΓΝΩΣΤΙΚΟ, ΘΕΡΑΠΕΥΤΙΚΟ & ΕΡΕΥΝΗΤΙΚΟ ΚΕΝΤΡΟ Α.Ε., αποφασίστηκαν: α) η αύξηση του Μετοχικού Κεφαλαίου της εταιρείας κατά € 17.343.681,84 με κεφαλαιοποίηση ισόποσου ποσού εκ του αποθεματικού «υπέρ το άρτιο», με την έκδοση σαράντα οκτώ εκατομμυρίων εκατόν εβδομήντα έξι χιλιάδων οκτακοσίων ενενήντα τεσσάρων (48.176.894) κοινών ονομαστικών μετά ψήφου μετοχών με ονομαστική αξία € 0,36 εκάστη, β) η μείωση του μετοχικού κεφαλαίου της Εταιρείας κατά ποσό €45.133.481,72 με σκοπό την επιστροφή μετρητών στους μετόχους με μείωση της ονομαστικής αξίας της μετοχής από € 0,36 σε €0,04 και εν συνεχεία με ακύρωση εκατόν είκοσι τεσσάρων εκατομμυρίων οκτακοσίων δέκα πέντε χιλιάδων διακοσίων είκοσι επτά (124.815.227) μετοχών συνολικής ονομαστικής αξίας τεσσάρων εκατομμυρίων εννιακοσίων ενενήντα δύο χιλιάδων εξακοσίων εννιά ευρώ και οκτώ λεπτών (€4.992.609,08) Συνεπώς, μετά την ανωτέρω μείωση του μετοχικού κεφαλαίου το νέο μετοχικό κεφάλαιο της Εταιρείας θα ανέρχεται σε είκοσι πέντε χιλιάδες Ευρώ (€ 25.000) διαιρούμενο σε εξακόσιες είκοσι πέντε χιλιάδες (625.000) κοινές ονομαστικές μετοχές, ονομαστικής αξίας € 0,04 εκάστη και γ) τροποποίηση του άρθρου 3 του καταστατικού περί μετοχικού κεφαλαίου συνεπεία των ανωτέρω μεταβολών του μετοχικού κεφαλαίου της Εταιρείας καθώς και κωδικοποίηση του νέου κειμένου του καταστατικού.

Δεν υπάρχουν άλλα μεταγενέστερα της 31^{ης} Δεκεμβρίου γεγονότα που να αφορούν είτε τον Όμιλο είτε την Εταιρεία και για τα οποία να επιβάλλεται αναφορά από τα Διεθνή Πρότυπα Χρηματοοικονομικής Αναφοράς.

Μαρούσι, 20/6/2022

Ο ΠΡΟΕΔΡΟΣ
ΤΟΥ Δ.Σ.

Ο ΔΙΕΥΘΥΝΩΝ
ΣΥΜΒΟΥΛΟΣ

Ο ΟΙΚΟΝΟΜΙΚΟΣ
ΔΙΕΥΘΥΝΤΗΣ ΟΜΙΛΟΥ

Η ΔΙΕΥΘΥΝΤΡΙΑ
ΛΟΓΙΣΤΗΡΙΟΥ

ΓΕΩΡΓΙΟΣ Ι.
ΣΤΑΜΑΤΙΟΥ
Α.Δ.Τ. ΑΝ 603601

ΕΜΜΑΝΟΥΗΛ Φ.
ΔΟΥΛΓΕΡΑΚΗΣ
Α.Δ.Τ. ΑΒ 510911

ΙΩΑΝΝΗΣ Ε. ΤΣΑΚΩΝΑΣ
Α.Δ.Τ. Σ 518832

ΝΙΚΟΛΕΤΤΑ Ι.
ΑΘΑΝΑΣΟΠΟΥΛΟΥ
Α.Δ.Τ. ΑΙ 516314 (ΑΡ.ΑΔ.
Α ΤΑΞΗΣ 21966)