

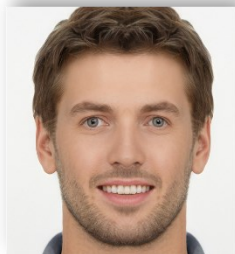

Norway grants



SZEMÉLY – OKMÁNY ELLENŐRZÉS ÉS BIZTONSÁG

A SZEMÉLYAZONOSÍTÓ, UTAZÁSI ÉS EGYÉB OKMÁNYOK
BIZTONSÁGI ELLENŐRZÉSE
GYAKORLATI ÚTMUTATÓ

ELLENŐRZÉS ÉS BIZTONSÁG ELLENŐRZÉS ÉS BIZTONSÁG

© Copyright a Fővárosi Rendőr-főkapitányság - Varsó 2021

A kiadvány a varsói Fővárosi Rendőrkapitányság [Komenda Stołecznej Policji] "**Okmányok - biztonság és ellenőrzés, beleértve a taktikai ellenőrzést is**" projektjének eredményeként jött létre, amely a norvég Nasjonalt ID-senterrel és a Lengyel Értékpapírnyomda Rt.-vel [Polska Wytwórnia Papierów Wartościowych SA] együttműködésben valósult meg, a 2014-2021-es norvég alapok „Belügyek” programjából finanszírozva. A program a Lengyel Köztársaság belügy- és közigazgatási minisztere [Minister Spraw Wewnętrznych i Administracji RP] rendelkezésében marad.

A projekt teljes értéke: 3 332 670,00 PLN, a támogatás összege 2 832 770,00 PLN.

A projekt célja a bűncselekmények - köztük az emberkereskedelemmel kapcsolatos bűncselekmények - hatékonyabb felderítése és leküzdése, valamint a polgárok és a schengeni vívmányok védelme az okmányok hitelességének szigorúbb ellenőrzése révén.

A projekt fő eleme egy országos szakmai képzés, amely több mint 100 trénerből és több mint 10 000 résztvevőből álló csoportnak szól. Célja, hogy felkészítse és megfelelően felszerelje a köztisztviselőket feladataik hatékony ellátására az okmányok csalárd felhasználásával kapcsolatos fenyegetésekkel szemben. A kompetenciák megszerzése ezen a területen fontos európai dimenzióval bír, mivel a közbiztonság különböző szinteken történő biztosításának alapvető eleme.

Tartalom és fotók:

Marcin Lemieszek
Sławomir Cisowski
dr Łukasz Świerczewski

Tartalmi együttműködés:

Grzegorz Filipiak,
A PWPW SA Képzési és Szakértői Központ csapata,
Aleksander Gryniewicz vezetésével

A projekt koordinátora:

Mikołaj Linda

Nyomdai előkészítés, nyomtatás és kötés:

Poligrafia BRO-KAL s.c. Marcin Kaleta, Agnieszka Brożyna

A broszúra saját anyagok és a www.consilium.europa.eu/prado weblapról származó fényképek felhasználásával készült

Projektvezető:



Projekt partnerek:



Nasjonalni ID-senter



Tartalomjegyzék

Személyazonossági ellenőrzések	3
A személyek személyazonosságának ellenőrzése a bemutatott okmányok alapján	6
Állokmányok	6
A személy megjelenésének és arcvonásainak ellenőrzése	8
Lengyelországban kiállított, személyazonosságot igazoló okmányok	13
Lengyel személyi igazolvány	20
A személyi igazolvány valódiságának ellenőrzése - 2001-es modell	23
A személyi igazolvány valódiságának ellenőrzése - 2013-es modell	29
A személyi igazolvány valódiságának ellenőrzése - 2015-es modell	33
A személyi igazolvány valódiságának ellenőrzése - 2019-es modell	39
A személyi igazolvány valódiságának ellenőrzése - 2021-es modell	42
Lengyel vezetői engedély	42
A vezetői engedély valódiságának ellenőrzése - 1999-es modell	44
A vezetői engedély valódiságának ellenőrzése - 2004-es modell	47
A vezetői engedély valódiságának ellenőrzése - 2013-es modell	52
A vezetői engedély valódiságának ellenőrzése - 2019-es modell	56
Tartózkodási engedély	56
A tartózkodási engedély valódiságának ellenőrzése – 2011-es modell	58
A tartózkodási engedély valódiságának ellenőrzése – 2020-es modell	63
Lengyel útlevél	68
Az útlevél valódiságának ellenőrzése – 2006-os modell	69
Az útlevél valódiságának ellenőrzése – 2018-os modell	77
Biometrikus okmányok ellenőrzése	85

A hamisítás ellen védett okmányok ellenőrzésének szabályai

Az okmányokról szóló 2018. november 22-i törvény a 42. cikkben rámutat, hogy a köztisztviselőnek meg kell ismerkednie az okmánymintákkal és azok biztonsági elemeivel, és képesnek kell lennie a hitelesség első és második szintű ellenőrzésre.

1. Vizsgálja meg az okmányt látható fényben

- ellenőrizze, hogy az okmány egy egész-e,
- ellenőrizze az okmány minőségét: a guilloche vonalak, a háttérteret alkotó grafikai elemek és egyéb nyomatok kivitelezésének pontosságát, ellenőrizze az okmány megszemélyesítést, hogy nincs-e változás (a megszemélyesítésen belüli hordozó sérülése),
- ellenőrizze, hogy a tulajdonos fényképe illeszkedik-e az okmány alapfelületéhez,
- plasztik kártyára készült okmányok, például személyi igazolvány vagy vezetői engedély esetén ellenőrizze, hogy az okmányon van-e további fólia, amelyre másodlagos kép van nyomtatva (pl. kiálló sarkok erről tanúsíthatnak).

2. Tapogassa meg az okmányt – keressen érintéssel érezhető elemeket, például:

- konvex lézergravírozást polikarbonát okmányokon,
- dombornyomott elemek az okmány felületén,
- acélgravírozási technikával készült okmányok (útlevelek, papíralapú személyi igazolványok és regisztrációs kártyák) esetén - festékdomborítás,

3. Nézzon a fény felé – ellenőrizze a látható biztonsági elemeket az áthatoló fényben

- recto-verso elem (az illeszkedő komponensek pontossága),
- papíralapú okmányok esetén - vízjel és biztonsági szál, amelyeknek az okmányalapban kell lenniük,

4. Mozgassa, nézze meg szögben az okmányt - ellenőrizze az optikailag változó elemek működését

- hologramok - változnak-e a színek és formák, és ellenőrizze a hologram elemeinek pontosságát,
- optikailag változó festékkel készült grafikai elemek - van-e színváltozás bennük,
- CLI /MLI optikai változó elemei - vannak-e egyértelmű változások az elemen belüli nyomatokban.

Ha rendelkezik nagyítóval és ultraibolya lámpával - használja őket, hogy közelebbről is megvizsgálja az okmányt.

5. Vizsgálja meg az okmányt nagyítóval

- nagyítással ellenőrizze a guilloche vonalak és a háttér minőségét, valamint a mikrolenyomatok olvashatóságát az esetleges pontatlanság szempontjából (pl. számítógépes nyomtatók segítségével).

6. Nézze meg ultraibolya fényben

- ellenőrizze, hogy az okmányban vannak-e UV-sugárzás hatására látható grafikai elemek,
- ellenőrizze különösen az UV-sugárzás hatására látható grafikai elemeket a tartó képén,
- ellenőrizze az okmány hordozóját - a hordozó UV sugárzás hatására bekövetkező kék lumineszcenciája általában a hamisítást jelzi.

Személyazonossági ellenőrzések

Személyazonossági háromszög

A személyazonosság megállapításának lényege a személyiségjegyek és a személy arca, személyisége, valamint az okmányban és az engedélyezett adatbázisokban szereplő adatok közötti tényszerű megfelelés megállapítása. Egyetlen okmány vagy adatbázis sem töltheti be azonban a célját, ha az ellenőr nem ellenőrzi, hogy a szóban forgó okmányt és az adatot arra jogosult személy használja fel. Másrészt a legjobb biztonsági jellemzők alkalmazása az okmányokon semmit sem ér, ha az ellenőrző személy nem tudja megállapítani azok hitelességét.

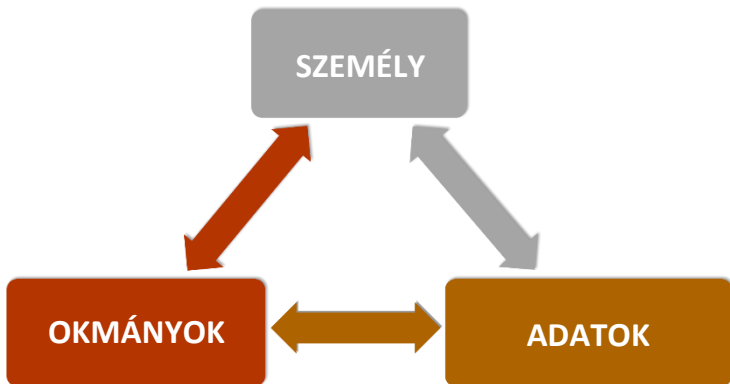

A személyazonossági háromszög a személy és az okmányok (amelyek lehetővé teszik személyazonosságának megerősítését), valamint az adatok (adatbázisokból származó adatok, az ellenőrzött személy által adott adatok, az ellenőr megfigyelései és észlelései) közötti kapcsolatot jelenti.

Egy személy pusztá azonosítása egy okmánnyal nem igazol semmit, mivel az csak egy adathordozó, amelyet megfelelő módon ellenőrizni kell. A személyazonosság megállapításának folyamatában alapvető fontosságú, hogy össze lehessen hasonlítani egy személy megjelenését az okmányokban szereplő képével, valamint hogy a biztonsági jellemzők, az érvényesség és a jogerő ellenőrzése révén értékelni lehessen az okmányok hitelességét. Az azonosítás alapvető eleme azonban az összes rendelkezésre álló és elérhető adat, hogy megerősítsék vagy megcáfolják az ellenőrzött személy által szolgáltatott adatok hitelességét, valamint az okmányok tartalmának elemzéséből származó adatokat.

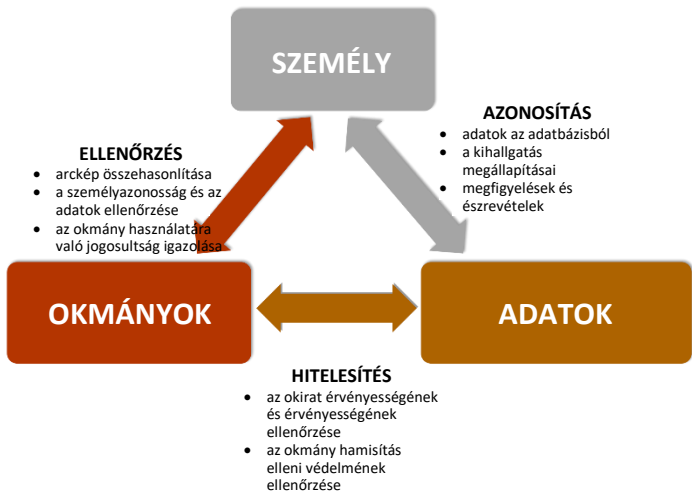

A szótári értelemben az *legitymować* azt jelenti, hogy "hivatalosan ellenőrizni valakinek az okmányait" (Lengyel Nyelv Szótára).

Az igazoltatási aktus lényege, hogy a kívánt eredmény eléréséhez ellenőrizni kell az igazoltatott személyazonosságának megállapítására szolgáló okirat valódiságát. Az iratoknál alkalmazott hamisítás elleni biztonsági jellemzők miatt ez nem valósítható meg az irattal való fizikai érintkezés nélkül. Ezért az irat pusztá felmutatása, még ha az az abban foglalt adatok szabad és akadálytalan elolvasását lehetővé tevő módon történik is, akkor sem tekinthető a személy teljes és hatékony azonosításának.

A hatályos törvény az igazoltatási eljárás alá vont személyt arra kötelezi, hogy a birtokában lévő okmány(oka)t - a Büntetőeljárás törvénykönyv 65. cikk 2. § alapján - átadja (átadják) a rendőrnek - "aki kötelessége ellenére nem adja át a személyazonosságát igazoló okmányokat, pénzbírsággal sújtható".

Az okmányokról szóló törvény rendelkezései szerint a köztisztviselő az okmányok hitelességét az első fokú ellenőrzés mértékéig ellenőrzi, amely magában foglalja a benyújtott okmányok hitelességének technikai eszközök használata nélküli

ellenőrzését, vagy az okmányok hitelességét a második fokú ellenőrzés mértékéig is ellenőrzi, ha nagyító vagy UV-sugarat kibocsájtó eszköz áll a rendelkezésére.

A személyek személyazonosságának ellenőrzése a bemutatott okmányok alapján

Egy okmány pusztá birtoklása nem igazol semmit, Önöknek kell ellenőrizniük az okmányban szereplő adatok megbízhatóságát, és azt, hogy az nem hamisítvány, hamisított vagy kitalált (ál) okmány-e.

NE FELEJTSE EL! A következő megtévesztési kísérletekkel találkozhat a személyazonosító okmány, útlevél vagy vezetői engedély használatával:

- az eredeti okmányt illetéktelen személy használja,
- átalakított okmány használatával (pl. kicserélt vagy átalakított fényképpel,)
- hamisított okmány használatával - teljes egészében hamisítottal,
- érvénytelen okmány használatával,
- jogerővel nem rendelkező okmány (álokmány) használatával.

Álokmányok

Képzeltbeli/kitalált és álcázott okmányok és okmányok utánzatai, valamint a nemzetközileg el nem ismert területek hatóságai által kiállított okmányok, amelyek formájukban és tartalmukban hivatalos jelleget sugallnak, de jogi erővel nem rendelkező álokmányok.

Az álokmányok fogalma - függetlenül azok formájától és tartalmától - elválaszthatatlanul kapcsolódik ahhoz, hogy meg kell határozni egy darab műanyag, papír vagy egy okostelefon képernyőjén megjelenített vagy nyilvánosságra hozott tartalom jogi erejét. Az a személy, aki olyasmit birtokol, vagy próbál iratként használni, ami nem irat, az ellenőrzést végzők e tekintetben való hozzá nem értésére számít.

Különös jelentőséggel bír az okiratok jogerejének megfelelő megállapítása, amely egyenértékű az okirat hamisítása vagy átalakítása felfedésének lehetőségével.

Az álokmányok négy alapvető típusát használják megtévesztésre:

- képzeltbeli/kitalált (kitalált ország- és intézménynevek),

- álcázott (már nem létező országok és intézmények neveit felhasználók),
- nemzetközileg nem elismert területekről származó,
- okmányutánezat.

Az **Okmányutánezatok** meglévő országok vagy szervezetek okmányaihoz hasonló tartalommal, grafikai és biztonsági elemekkel rendelkeznek, de a megjelenésük (a tartalom és az elemek elrendezése) nem felel meg a hivatalos mintáknak.

Egy okmány jogi érvényességének megállapítása nemcsak az azt birtokló személy személyazonosságát igazoló eljárás alapja, hanem a személy képesítésének ellenőrzéséhez is, amely a közbiztonság szempontjából fontos (pl. rendelkezik-e vezetői engedéllyel). A vezetői engedélyként használt álokmányok esetében a nem hivatalos nemzetközi vezetői engedély ("állítólagos fordítások") kiállítása mellett a nemzetközi (bécsi vagy genfi) egyezmények által el nem ismert okmányokat is felfedeznek. Az okmányok jogi érvényessége alapvető paraméter az okmányok felhasználásával történő ellenőrzés során, és a megfelelő szakértelem megléte ezen a területen ugyanolyan fontos, mint az, hogy képesek legyünk megállapítani a személy személyes jellemzői és az okmányban szereplő képmása, személyisége és adatai közötti tényszerű megfelelést, valamint képesek legyünk ellenőrizni az okmány biztonsági jellemzőit.

Egy személy személyazonosságának az okmányban szereplő grafikai és szöveges adatok alapján történő ellenőrzése a következőkön alapul:

1. A személy arcának összehasonlítása egy okmányban található arcképpel:
 - nézze meg szeméit és arcvonásait, figyelembe véve arcának arányait (lásd **A SZEMÉLYEK KINÉZETÉNEK ÉS KÉPMÁSÁNAK ELLENŐRZÉSE** - 8. oldal),
2. Az okmányban szereplő leíró adatok összehasonlítása (szemszín, magasság),
3. Az életkori változások figyelembevétele - a megjelenésben bekövetkező változások, amelyeket az okmányban szereplő fénykép elkészítése és a vizsgálat időpontja közötti idő múlása okozhat:
 - ellenőrizze az okmány kiállításának dátumát,
 - ellenőrizze az okmány lejáratát idejét.
4. Az okmányban szereplő adatok kikérdezése:

- kérdezze meg a keresztnévét (keresztnéveit) és vezetéknévét,
- kérdezzen rá az életkorára – **ne a születési dátumára!**
- kérdezze meg a születési helyét,
- kérdezze meg a szülők keresztnévét.

5. Ha kétségei vannak az adatok pontosságával kapcsolatban, kérje meg a személyt, hogy:

- írja le nyomtatott betűkkel a születési helyének nevét
- írjon alá ugyanúgy, mint az az okmányban szerepel.

A személyazonosság megállapításának lényege, hogy tényszerű megfelelést állapítsunk meg egy személy személyiségjegyei és az arcképe, személyi adatai, valamint az okmányban adatai között. Azonban egyetlen személyazonosító okmány sem tölti be szerepét, ha nem ellenőrzi, hogy azt az arra jogosult személy használja-e. Még a legjobb biztonsági funkciók használata sem fogja betölteni a feladatát, ha nem ellenőrzi őket. Egy okmány pusztán birtoklása nem igazol semmit, Önöknek kell ellenőrizniük az okmányban szereplő adatok megbízhatóságát, és azt, hogy az nem hamisítvány, hamisított vagy kitalált (ál) okmány-e.

A személy megjelenésének és arcvonásainak ellenőrzése

Ahhoz, hogy megfelelően össze lehessen hasonlítani egy személy megjelenését a képpel és az okmányban szereplő leíró adatokkal, a morfológiai jellemzők (a fej különböző részeinek alakja, mérete és elrendezése) alapján kell hagyatkozni.

A fiziognómiai arc (arc) három részre oszlik:

- homlokrész - a hajtőtől az orrnagyeregig,
- orr-rész - az orrnagyeregtől az orr tövéig,
- állkapocs rész - az orr tövétől az állig.

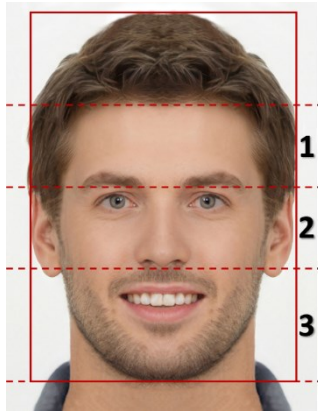

Az arc formáját hasonlítjuk össze, figyelembe véve azonban a személy megjelenését befolyásoló elemeket (pl. frizura, smink, szemüveg), amelyek az értékelést nehezíthetik, vagy látszólag hasonlóknak tűnhetnek a fényképen látható képhez. Nem szabad elfelejteni, hogy a fiziológiai arc aszimmetria is az egyéni jellemzők közé tartozik.

A következő lépés az arc különböző részekre osztása és az egyes részek összehasonlítása a személlyel.

Értékeljük: a szemet, orrot, száját, fület, bőrt és a csontokat. Az egyes elemek egymáshoz viszonyított elhelyezkedését is össze kell hasonlítanunk:

- a szemek elhelyezését a fülekhez képest,
- az orr távolságát az álltól,
- a száj elhelyezését a fülekhez képest.

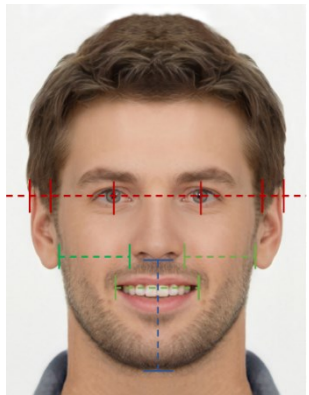

Értékeljük a szemek közötti távolságot, a szem méretét, a szemrés helyzetét (vízszintes, ferde), a szemgödörbe való beágyazódást (pl. mély, kiálló), a szem színét és a speciális jellemzőket (pl. kancsalság, hályog). Elemezni kell a felső (pl. ráncos, ránc nélküli) és az alsó szemhéjat is (pl. megereszkedett, táskás).

Az orrot 4 részre kell osztani, és mindegyik részt külön-külön elemezni kell, azaz:

- orrhát,
- orrhegy,
- orrlyukak,
- orralap.

A fülkagyló elemzésekor figyelmet kell fordítani mind a fejjel való kapcsolat helyére, mind a fülcimpára, amely lehet lenőtt vagy szabad. Ezen kívül felmérjük a járomcsontokat (ún. pofacsontokat) - megjelenési módjukat, az állkapocs és az állcsont kiállását, körvonalaikat, az áll és az álcúcs jellegzetességeit, vannak-e rajtuk hegek jelenlétét (pl. pattanások, himlő maradványai), pigment foltok (ún. anyajegyek), barázdák és bőrredők (pl. ráncok), gödröcskék, tetoválások és piercingek és egyéb különlegességek.

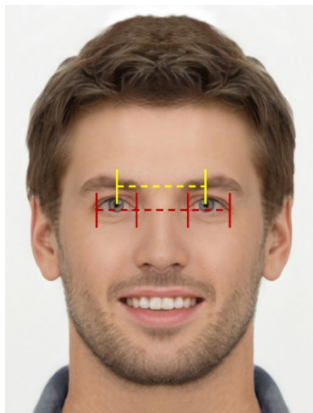

Arcmorfolás

Az arcmorfolás két személy arcképmásának összeolvasztása egyetlen hamis képpé, a megfigyelő és az ellenőrző rendszer megtévesztésére szolgál a vizuális ellenőrzési folyamat során.

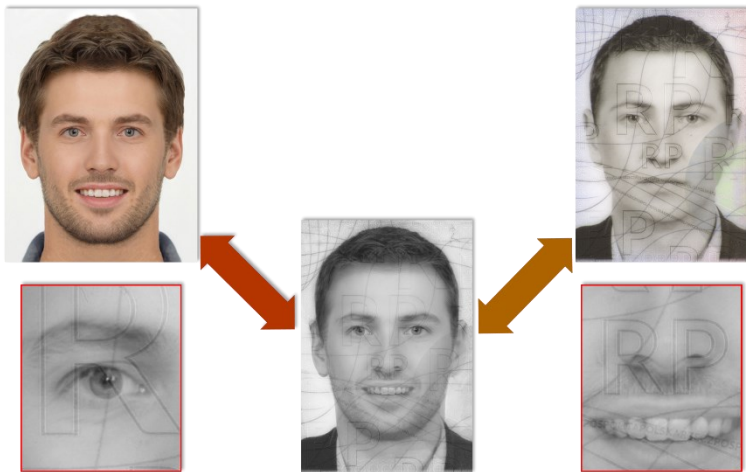

E technika használatának két alapvető módja van:

- I. A hamisított képmást az okmány kiadását kérelmező meghatalmazott személy nyújtja be a hivatalhoz a megszemélyesítési eljárás során történő felhasználás céljából.**

Nem szabad elfelejteni, hogy a megszemélyesítési folyamat során a morfológiai kép, mint biometrikus adat, szintén bekerül az adatbázisba és az okmány elektronikus rétegébe.

A manipulált képnek a megszemélyesítés során történő felhasználása az okmány megváltoztatásának minősül, és az okozott kár igen nagy, mivel az arcmorfolált kép



az illetékes hatóság által kiállított eredeti okmány szerves részét képezi, és bekerül az ellenőrzési adatbázisba.

II. Az eredeti okmányban szereplő képet sorok és pontok hozzáadásával hamisítják meg az arckép manipulálása céljából.

Az eredeti okmányt vagy az arcformolással módosított képet tartalmazó okmányt a kép manipulációjából eredő látszólagos hasonlóság miatt a jogosulttól eltérő, jogosulatlan személy is használhatja.

Ezt a technikát az automatikus vezérlő és ellenőrző rendszerek megtévesztésére használják, azonban egy képzett megfigyelő képes észrevenni a képmorfolálásra utaló grafikai elemeket (további pontokat és vonalakat).



Tartózkodási engedély



Lengyel személyazonosító okmány külföldi személy számára



Ideiglenes személyazonosító igazolás külföldi személy számára



Ideiglenes személyazonosító igazolás külföldi személy számára (nyomtatott változat)



A túrt tartózkodásra jogosító engedély birtoklását igazoló okmány



Unióban huzamos tartózkodási engedéllyel rendelkező számára. Az okmány kiadható: a Lengyel Köztársaság területén született kiskorú külföldi személy számára, aki a szülői kísérete nélkül tartózkodik a Lengyel Köztársaság területén, és nem rendelkezik úti okmánnyal, ha a Lengyel Köztársaság érdeke és a gyermek mindenek felett álló érdeke ezt indokolja, és az úti okmány megszerzése számára nehezen leküzdhető akadályokba ütközik; különösen indokolt esetekben lengyel személyazonosító okmányt lehet kiállítani olyan külföldi személy számára, aki nem rendelkezik állampolgársággal, és úti okmány nélkül tartózkodik a Lengyel Köztársaság területén, ha ez a Lengyel Köztársaság érdekében áll, és a külföldi személy személyazonosságát igazoló másik okmány beszerzése nem lehetséges. Az okmány 1 évig érvényes. Az érvényességi idő lejártá után egy másik személyazonosító okmányt lehet kiállítani, legfeljebb 2 évre.

Ideiglenes személyazonosító igazolás külföldi személy számára

A személyazonosító igazolás az érvényességi ideje alatt igazolja annak a személy személyazonosságát, akinek a személyazonosító igazolás kiállították, és feljogosítja a személyt és a kiskorú gyermekeket, akiknek adatait az igazolásba bejegyezték, hogy a Lengyel Köztársaság területén tartózkodjanak. Az a külföldi személy, aki a menekültstátusz megadására vonatkozó jogerős végzést kapott, köteles a személyazonosító igazolást visszaküldeni az azt kiállító hatóságnak. Ha a menekültstátusz megadásáról szóló jogerős végzést kapott külföldi személy elhagyja a Lengyel Köztársaság területét, a határátlépéskor a határőrség ellenőrzőpontjának parancsnoka részére visszaadja a személyazonosító igazolást. A törvény értelmében a menekültstátusz iránti kérelmet elfogadó szerv hivatalból adja ki a kérelmezőnek és házastársának, akinek nevében a kérelmező a kérelmet nyújtott be. Az ideiglenes személyazonosító igazolás külföldi személy számára 30 napig érvényes.

"Hozzájárulás túrt tartózkodáshoz" elnevezésű, túrt tartózkodásról szóló igazoló okmány

Az okmányt olyan külföldi személy számára állítják ki, aki a Lengyel Köztársaság területén való tartózkodásra engedélyt kapott. A *"Hozzájárulást túrt tartózkodáshoz"* a határőrség kirendeltségének parancsnoka vagy a határőr parancsnokság parancsnoka állítja ki, aki a külföldi személynek túrt tartózkodásra vonatkozó engedélyt adott. Az okmányt a pótlás vagy a pótlás megtagadása esetén a határőrség osztályának parancsnoka vagy a külföldi személy tartózkodási helye szerint illetékes határőr kirendeltség vagy határőr parancsnokság parancsnoka állítja ki. A

"Hozzájárulás a túrt tartózkodáshoz" okmány az érvényességi ideje alatt a Lengyel Köztársaság területén való tartózkodás során igazolja a külföldi személyazonosságát, de nem igazolja állampolgárságát, és nem jogosít a határátlépésre. A "Hozzájárulás a túrt tartózkodáshoz" okmány a kiállítás időpontjától számított 2 évig érvényes.

Lengyel útlevel külföldi személy számára

A lengyel személyazonosító okmány igazolja a külföldi személyazonosságát a Lengyel Köztársaság területén való tartózkodása alatt, de nem igazolja az állampolgárságát. Ez az okmány nem jogosít határátlépésre, és nem mentesít a vízum, a határozott idejű tartózkodási engedély, a letelepedési engedély vagy az EU területén huzamos tartózkodási engedéllyel rendelkező számára szóló tartózkodási engedély kötelezettsége alól. Az okmány kiadható: a Lengyel Köztársaság területén született kiskorú külföldi személy számára, aki szülei felügyelete nélkül tartózkodik a Lengyel Köztársaság területén, és nem rendelkezik úti okmánnyal, ha a Lengyel Köztársaság érdeke és a gyermek jóléte nem ellenkezik ezzel, és a kiskorú számára az úti okmány megszerzése leküzdhetetlen akadályokba ütközik; különösen indokolt esetben a külföldi személy lengyel személyazonosító okmánya kiadható olyan külföldi személy számára, aki nem rendelkezik állampolgársággal, és úti okmány nélkül tartózkodik a Lengyel Köztársaság területén, ha a Lengyel Köztársaság érdeke ezt megköveteli, és ha a külföldi személy számára lehetetlen a személyazonosságát igazoló más okmány megszerzése. Az okmány 1 évig érvényes. Az érvényességi idő lejártá után egy másik személyazonosító okmányt lehet kiállítani legfeljebb 2 évre.

Tengerész szolgálati könyv

A tengerész szolgálati könyv a tengerész személyi okmánya, amely igazolja személyazonosságát, dokumentálja a hajókon végzett munkát, és felhatalmaz a Lengyel Köztársaság határának átlépésére és a világ összes kikötőjében való tartózkodásra. A lengyel állampolgárságú tengerész a tengerész szolgálati könyve érvényességének lejártát követő 12 hónapon belül visszatérhet Lengyelországba a tengerész szolgálati könyve alapján. A tengerész szolgálati könyvet a nem társult kormányzati igazgatási szerv - a Tengerészeti Hivatal igazgatója -, külföldön pedig a konzuli képviselők állítják ki. Lehetséges, hogy egy személy egynél több tengerész szolgálati könyvvel rendelkezzen, és az is lehetséges, hogy rendelkezzen egy ország tengerész szolgálati könyvével anélkül, hogy az adott ország állampolgára lenne.



2013 novembere és 2015 márciusa között kiadott modell



2015 márciusa és 2019 novembere között kiadott modell



Biometrikus személyi igazolvány - 2019 márciusa és 2021 novembere között kiállított modell.

A személyi igazolvány valóságának ellenőrzése - 2001-es modell

1.  Ellenőrizze az okmány minőségét, nem tartalmaz-e további fóliát másodlagos fotóval.



2.  Ellenőrizze az okmányra történő nyomtatás minőségét és pontosságát

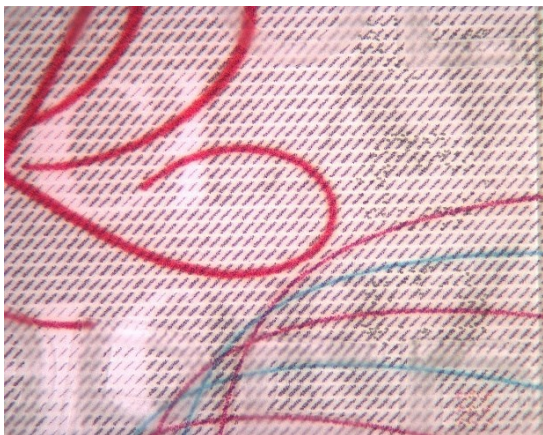



Norway
grants

3.  Ellenőrizze az érintéssel érzékelhető elemeket – a kidomborodó születési dátum – előoldal



4.  Ellenőrizze az érintéssel érzékelhető elemeket – Braille-ábécével írt betűk – hátoldal



5.  Ellenőrizze az érintéssel érzékelhető elemeket – CLI elemek – előoldal

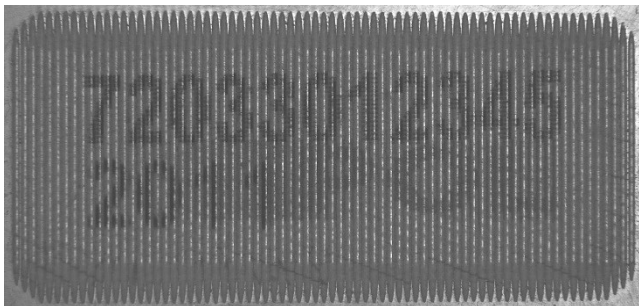

6.  Ellenőrizze az érintéssel érzékelhető elemeket – Lengyelország körvonalai – előoldal





7.  Ellenőrizze az optikailag változó tintát – hátoldal



8.  Ellenőrizze az optikailag változó elemet - CLI – a PESEL szám területén a hátoldalon



9.  Ellenőrizze a hologramot - előoldal

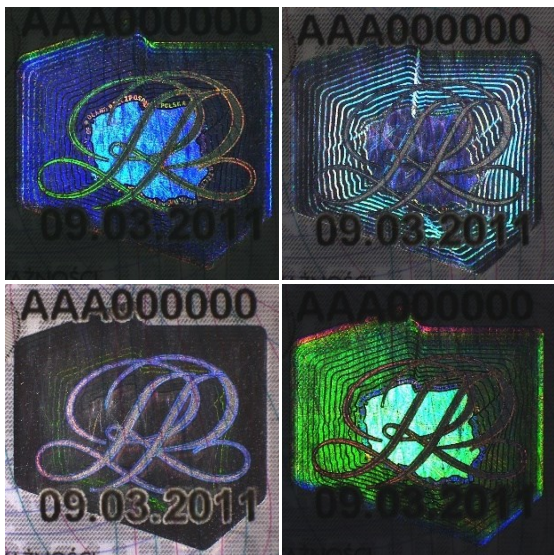

10.  Ellenőrizze a mikronymatot - előoldal





11.  Ellenőrizze az UV fény hatására megjelenő grafikai elemeket - előoldal



12.  Ellenőrizze az UV fény hatására megjelenő grafikai elemeket - hátoldal



A személyi igazolvány valódiságának ellenőrzése - 2013-es modell

<ol style="list-style-type: none">1.  Ellenőrizze az okmány minőségét, nem tartalmaz-e további fóliát másodlagos fotóval.2.  Ellenőrizze az okmányra történő nyomtatás minőségét és pontosságát	Hasonlóan, mint a 2001-es változatnál.
--	--

3.  Ellenőrizze az érintéssel érzékelhető elemeket – előoldal
- kidomborodó születési dátum,
 - kidomborodó név,
 - reliefek az előoldalon.

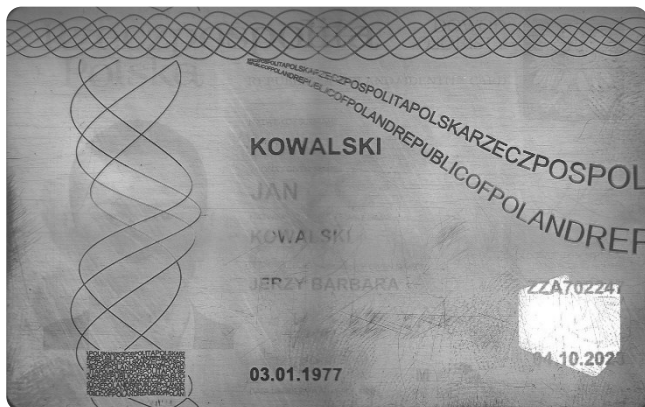



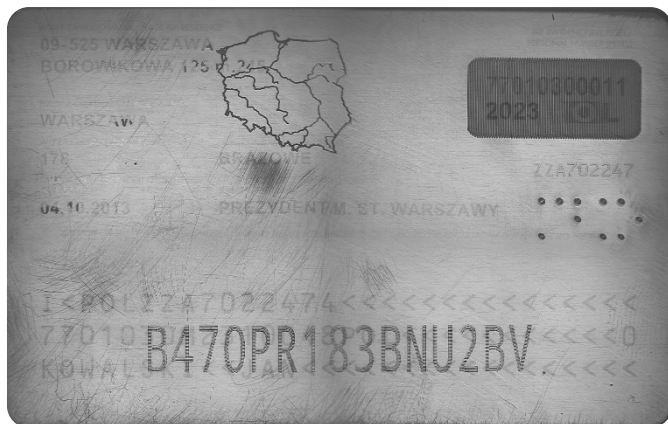

4.  Ellenőrizze az érintéssel érzékelhető elemeket – hátoldal

- Lengyelország körvonalai,
- CLI elemek,
- Braille-ábécével írt betűk
- egyedi számozás a géppel olvasható zónán belül.



5.  Ellenőrizze az optikailag változó festéket

Hasonlóan, mint a 2001-es változatnál.

6.  Ellenőrizze az optikailag változó elemet - CLI – a PESEL szám területén – hátoldal

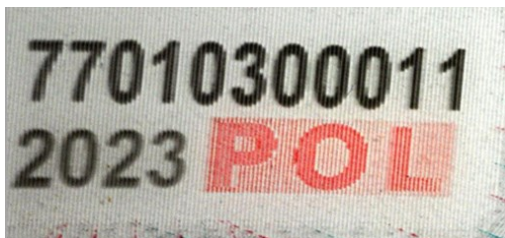

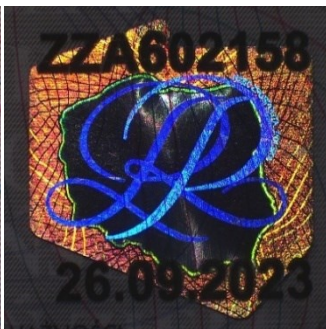

7.  Ellenőrizze a hologramot





8.  Ellenőrizze a mikronyomatokat

Hasonlóan, mint
a 2001-es
változatnál.

9.   Ellenőrizze az UV fény hatására megjelenő grafikai elemeket - előoldal



10.  **UV** Ellenőrizze az UV fény hatására megjelenő grafikai elemeket -
háttoldal

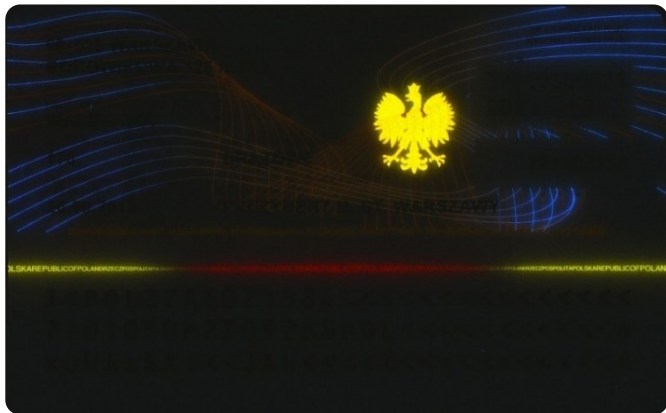

A személyi igazolvány valóságának ellenőrzése - 2015-es modell

1.  Ellenőrizze az okmány minőségét



2.  Ellenőrizze az okmányra történő nyomtatás minőségét és pontosságát



3.  Ellenőrizze az érintéssel érzékelhető elemeket – előoldal

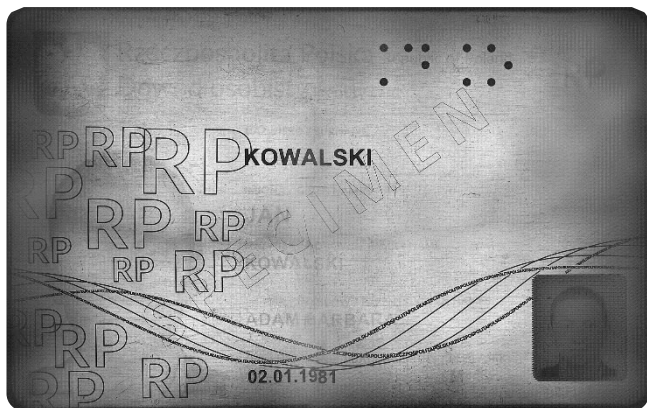

4.  Ellenőrizze a recto-verso elemeket

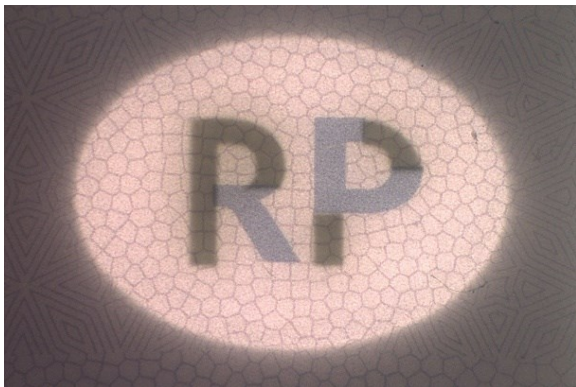

5.  Ellenőrizze az optikailag változó tintát – hátoldal





6.  Ellenőrizze a optikailag változó elemet - előoldal



7.  Ellenőrizze az átlátszó hologramot a fényképen belül – előoldal

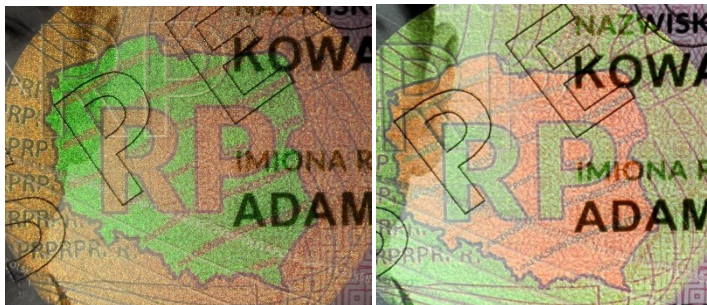

8.  Ellenőrizze a mikronyomatokat - előoldal



9.  Ellenőrizze a mikronyomatok olvashatóságát a hátoldalon





Norway grants

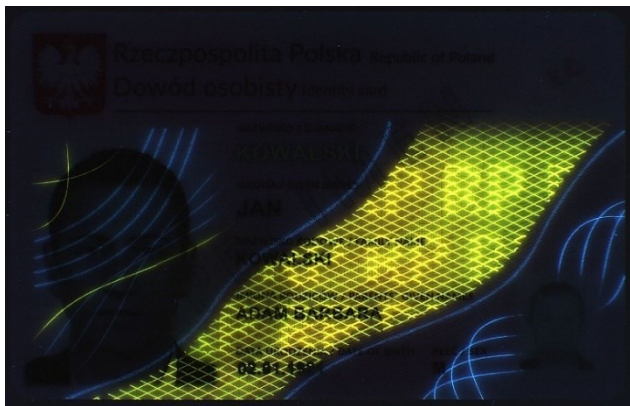

10.  **uv** Ellenőrizze az UV fény hatására megjelenő grafikai elemeket

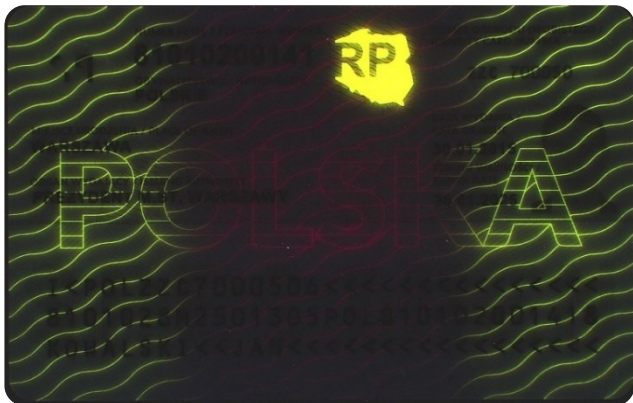

11.  **uv** Ellenőrizze az UV fény hatására megjelenő grafikai elemeket - hátoldal



A személyi igazolvány valóságának ellenőrzése - 2019-es modell

<ol style="list-style-type: none"> Ellenőrizze az okmány minőségét, nem tartalmaz-e további fóliát másodlagos fotóval. Ellenőrizze az okmányra történő nyomtatás minőségét és pontosságát	Hasonlóan, mint a 2015-ös változatnál.
--	--

3.  Ellenőrizze a tapintással érzékelhető elemeket – előoldal

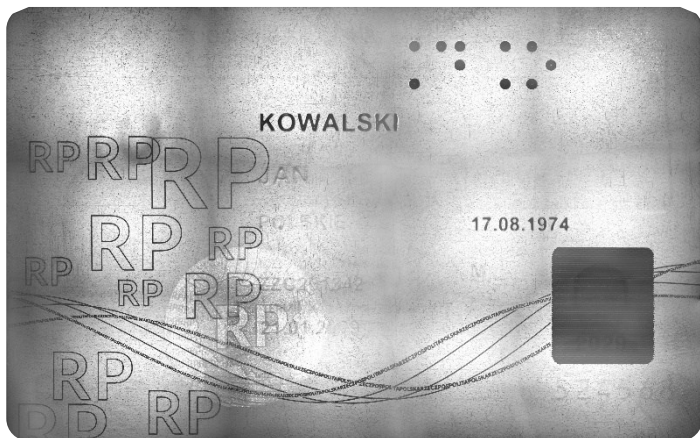



4.  Ellenőrizze a optikailag változó festéket - előoldal





5.  Ellenőrizze a optikailag változó elemet - előoldal

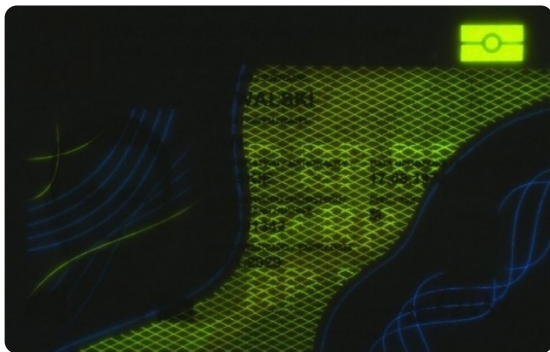

6.  Ellenőrizze a mikronyomatok olvashatóságát	Hasonlóan, mint a 2015-ös változatnál.
---	--

7.   Ellenőrizze az UV fény hatására megjelenő grafikai elemeket - előoldal



8.   Ellenőrizze az UV fény hatására megjelenő grafikai elemeket - hátoldal

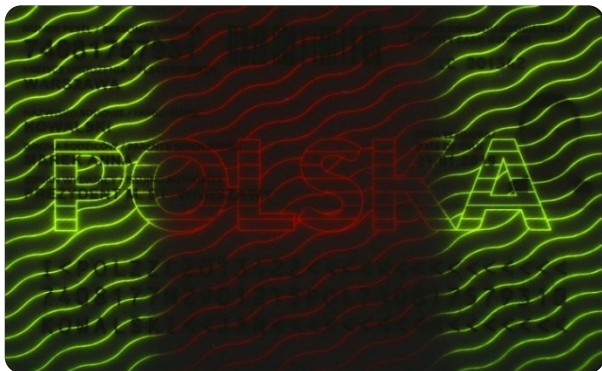

A személyi igazolvány valódiságának ellenőrzése - 2021-es modell

<ol style="list-style-type: none"> 1. Ellenőrizze az okmány minőségét 2. Ellenőrizze a nyomtatás minőségét és pontosságát az okmányon 3. Ellenőrizze az érintéssel érzékelhető elemeket – előoldal 4. Ellenőrizze a optikailag változó festéket - előoldal 5. Ellenőrizze a optikailag változó elemet - előoldal 6. Ellenőrizze a mikronyomatok olvashatóságát 7. Ellenőrizze az UV fény hatására megjelenő grafikai elemeket - előoldal és hátoldal 	<p>Hasonlóan, mint a 2019-ös változatnál.</p>
---	---

Lengyel vezetői engedély

A Lengyelországban jelenleg hatályos vezetői engedélyek mintái:

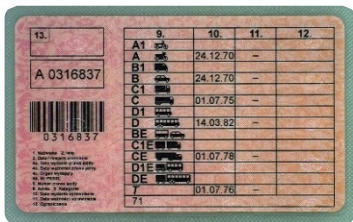

1999-től 2004-ig kiállított modell



2004-től 2013-ig kiállított modell



2013-től 2019-ig kiállított modell



2019-től kiállított modell

A vezetői engedély olyan okmány, amely igazolja a gépjárművek és bizonyos esetekben más típusú közúti járművek vezetésére való jogosultságot.

Érvényes a "4.b" pontban (előoldal) feltüntetett időpontig; az érvényes okmány megszerzéséhez szükséges alsó korhatár 14 év, kizárólag AM kategóriában. Az első alkalommal a vezetői engedély birtokosának próbaidőszaka alatt az okmány érvényességi ideje 2 év



A vezetői engedély valóságának ellenőrzése - 1999-es modell

1.  Ellenőrizze az okmány laminálásának minőségét (az okmány széleinek recézése).

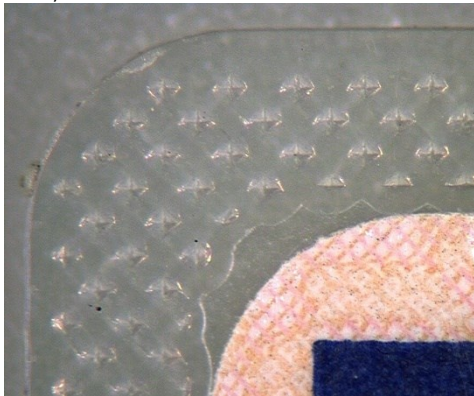

2.  Ellenőrizze az okmány hátterén lévő grafikai elemek minőségét.



3.  Ellenőrizze a vízjelet az okmányon



4.  Ellenőrizze a hologramos fóliát





5.  Ellenőrizze az UV fény hatására megjelenő grafikai elemeket





A vezetői engedély valóságának ellenőrzése - 2004-es modell

6.  Ellenőrizze az okmány laminálásának minőségét (az okmány széleinek recézése).





1.  Ellenőrizze az okmány háttérén lévő grafikai elemek minőségét.



2.  Ellenőrizze a vízjelet az okmányon



3.  Ellenőrizze a recto-verso elemeket



4.  Ellenőrizze a hologramos fóliát



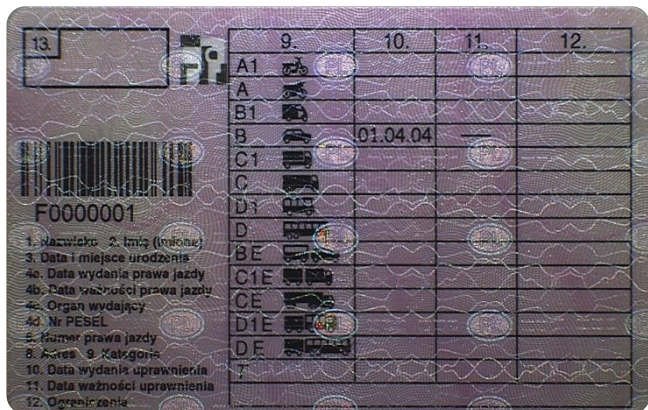



5. Ellenőrizze a optikailag változó festéket - előoldal

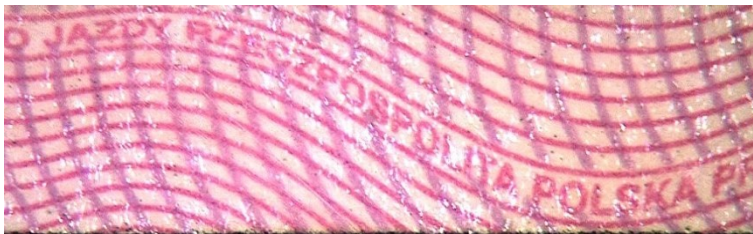

6.  Ellenőrizze a mikronyomatot - hátoldal



7.   Ellenőrizze az UV fény hatására megjelenő grafikai elemeket







A vezetői engedély valóságának ellenőrzése - 2013-es modell

1.  Ellenőrizze az okmány minőségét

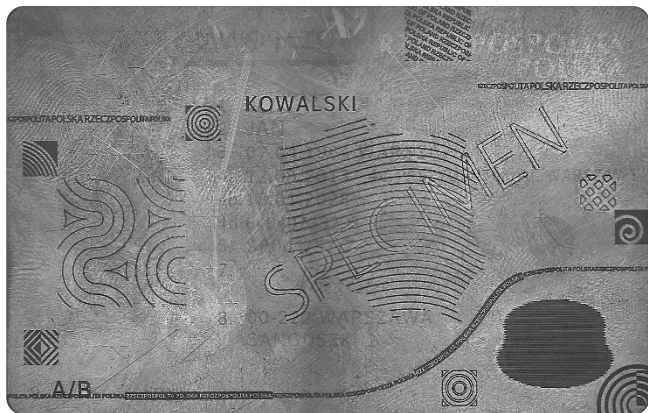

2.  Ellenőrizze a tapintással érezhető elemeket



3.  Ellenőrizze a optikailag változó festéket - előoldal





4.  Ellenőrizze a optikailag változó elemet - előoldal



5.  Ellenőrizze az átlátszó hologramot a fényképen belül



8.  Ellenőrizze a mikronyomatokat



6.  ^{uv} Ellenőrizze az UV fény hatására megjelenő grafikai elemeket - előoldal





A vezetői engedély valódiságának ellenőrzése - 2019-es modell

<ol style="list-style-type: none">1. Ellenőrizze az okmány minőségét2. Ellenőrizze a nyomtatás minőségét és pontosságát az okmányon3. Ellenőrizze az érintéssel érzékelhető elemeket – előoldal4. Ellenőrizze a optikailag változó festéket - előoldal5. Ellenőrizze a optikailag változó elemet - előoldal6. Ellenőrizze a mikronyomatok olvashatóságát7. Ellenőrizze az UV fény hatására megjelenő grafikai elemeket - előoldal és hátoldal	Hasonlóan, mint a 2013-as változatnál.
---	--

Tartózkodási engedély

A külföldi személyek jelenleg hatályos tartózkodási engedélyeinek mintái



A 2011. augusztus 23 és 2020. szeptember 29. között kiállított modell



2020. szeptember 30-tól kiállított modell

A tartózkodási engedély lehetővé teszi egy külföldi személyazonosságának igazolását Lengyelországban az okmányon feltüntetett érvényességi időtartamon belül. Az úti okmánnyal együtt többszöri határátlépésre jogosítja fel a Kártyabirtokost vízumkötelezettség nélkül.

Tartózkodási engedélyt annak a külföldi személynek állítanak ki, aki szerzett:

- határozott időre szóló tartózkodási engedélyt (az engedély időtartamára érvényes),
- letelepedési engedélyt (10 évig érvényes),
- tartózkodási engedély huzamos EK tartózkodási engedéllyel rendelkező személy részére (5 évig érvényes).

A tartózkodási kártya egyben a Lengyel Köztársaság területén védelmet kapott külföldi személyek számára kiállított okmány. A nyújtott védelem típusától függően a külföldi személyek számára kiállított tartózkodási engedély érvényességi ideje eltérő.

Ez a lejáratási idő:

- 3 év a menekültstátusz megadása esetén,
- 2 év kiegészítő védelem igénybevétele esetén,
- 1 év túrt tartózkodásra jogosító engedély megadása esetén



A tartózkodási engedély valóságának ellenőrzése – 2011-es modell

1.  Ellenőrizze az okmány kivitelezésének minőségét - szélek



2.  Ellenőrizze az okmány hátterén lévő grafikai elemek minőségét.



3.  Ellenőrizze a tapintással érezhető elemeket





4.  Ellenőrizze az átlátszó hologramot a fényképen belül





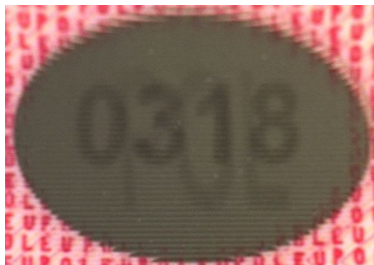
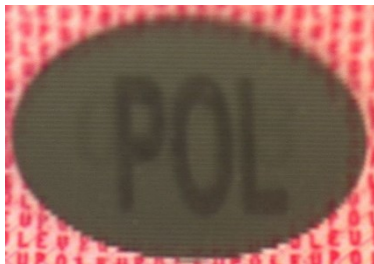

5.  Ellenőrizze a optikailag változó elemet - előoldal

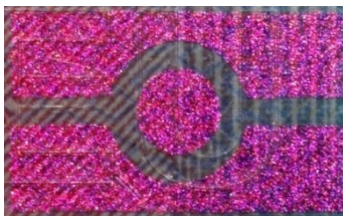
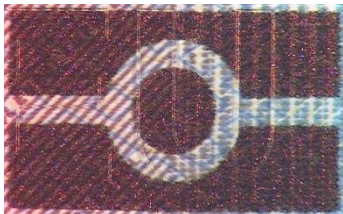

6.  Ellenőrizze a optikailag változó festéket - előoldal



7.  Ellenőrizze a mikronyomatot - előlap





8.  ^{UV} Ellenőrizze az UV fény hatására megjelenő grafikai elemeket - előoldal



9.  ^{UV} Ellenőrizze az UV fény hatására megjelenő grafikai elemeket - hátoldal





A tartózkodási engedély valóságának ellenőrzése – 2020-es modell

1.  Ellenőrizze az okmány kivitelezésének minőségét - szélek

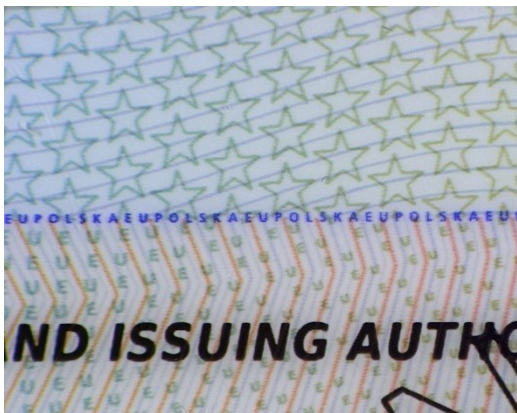

2.  Ellenőrizze az okmány háttérén lévő grafikai elemek minőségét.



5.  Ellenőrizze az átlátszó hologramot a fényképen belül





6.  Ellenőrizze a optikailag változó elemeket - hátoldal



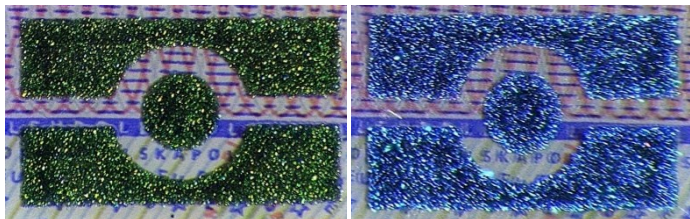

7.  Ellenőrizze a optikailag változó festéket - előoldal



8.  Ellenőrizze a mikronyomatokat - előoldal



9.  Ellenőrizze a mikronyomatokat - hátoldal

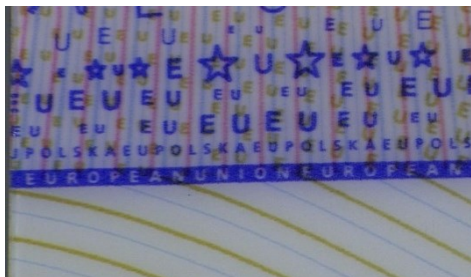

10.  **uv** Ellenőrizze az UV fény hatására megjelenő grafikai elemeket - előoldal



11.  **uv** Ellenőrizze az UV fény hatására megjelenő grafikai elemeket - hátoldal

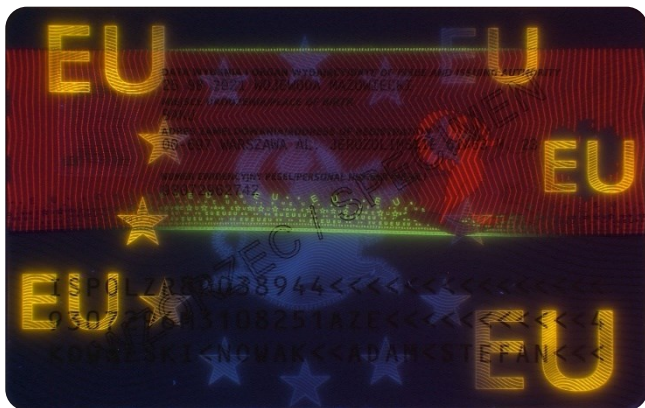

Az útlevel feljogosítja tulajdonosát a határátlépésre és a külföldi tartózkodásra, valamint igazolja a lengyel állampolgárságot és az okmányban feltüntetett személy személyazonosságát, az abban foglalt adatok tekintetében.

Az útlevelet a kérelmező 13. életévének betöltése után 10 évre állítják ki.

A kiskorú számára kiállított útlevel, aki betöltötte az 5. életévét, de még nincs 13 éves, a kiállítás napjától számított 5 évig érvényes.

Útlevel 12 hónapos időtartamra adható ki annak a kiskorúnak, aki még nem töltötte be az ötödik életévét.

Az útlevel valódiságának ellenőrzése – 2006-os modell

1.  Ellenőrizze az okmány előállításának minőségét – a személyes adatokat tartalmazó oldal és az útlevel varrása





Norway grants

2.  Ellenőrizze az acélmetszettel készült elemeket a fedőlapon, és a tapintással érezhető elemeket

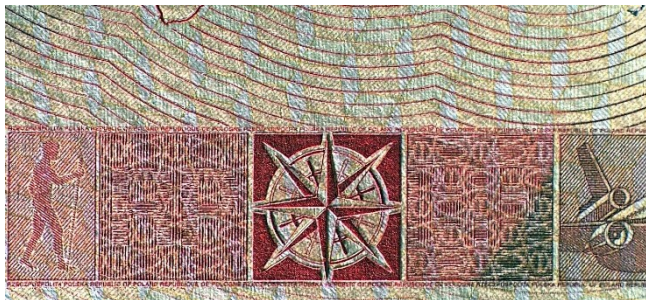

3.  Ellenőrizze a tapintással érezhető elemeket - adatok a személyi adatokat tartalmazó oldalon

P	POL	ZE 5010052
1. NAZWIŚKO/SURNAME/NOM		
ABACKI		
2. IMIŃNA/GIVEN NAMES/PRÉNOMS		
PAWEŁ MARIUSZ		
3. OBYWATELSTWO/NATIONALITY/NATIONALITE		
POLSKIE / POLISH / POLONAISE		
4. DATA URODZENIA/DATE OF BIRTH/DATE DE NAISSANCE		5. NUMER PESEL/PERSONAL ID No./N°
22 SIE/AUG 1981		81082289897
6. PŁEĆ/SEX/SEXE	7. MIEJSCE URODZENIA/PLACE OF BIRTH/LIEU DE NAISSANCE	
M/M	ZAMOŚĆ	
8. DATA WYDANIA/DATE OF ISSUE/DATE DE DÉLIVRANCE		9. ORGAN WYDAJĄCY/AUTHORITY/AUT
11 SIE/AUG 2011		WOJEWODA LUBELSKI 75W
10. DATA UPŁYWU WAZNOŚCI/DATE OF EXPIRY/DATE D'EXPIRATION		11. PODPIS POSIADACZKA/HOLDER'S SIG SIGNATURE DU TITULAIRE
11 SIE/AUG 2021		



Norway
grants

6.  Ellenőrizze a recto-verso elemeket a vízum oldalakon

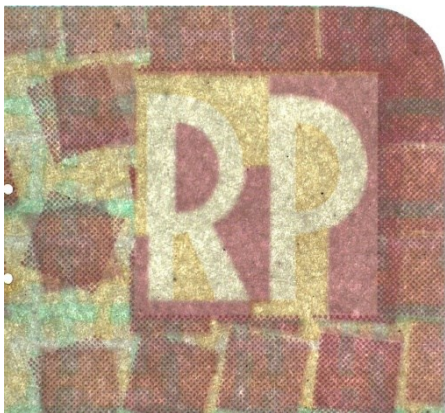

7.  Ellenőrizze az optikailag változó festéket az útlevel fedőlapján



8.  Ellenőrizze a hologramot a személyi adatokat tartalmazó oldalon





9.  Ellenőrizze a mikronyomatokat a személyi adatokat tartalmazó oldalon



10.  Ellenőrizze a mikronyomatokat a vízum oldalakon

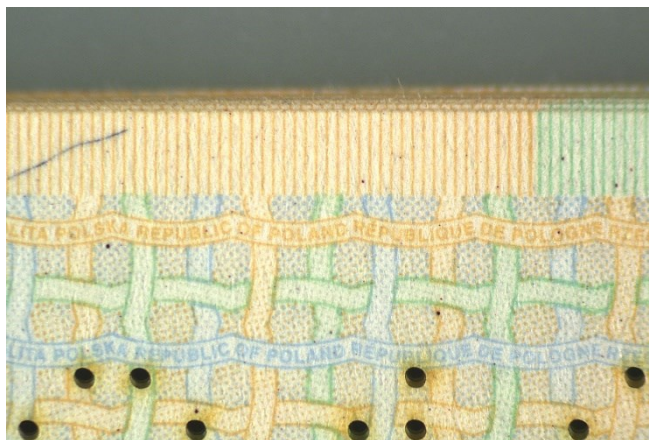



Norway
grants



13.  Ellenőrizze az UV fény hatására megjelenő grafikai elemeket a vízum oldalakon



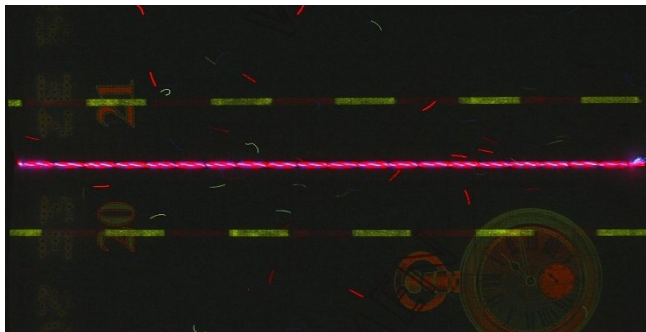

14.  Ellenőrizze - az UV-fényben világító könyvkötőcérnát

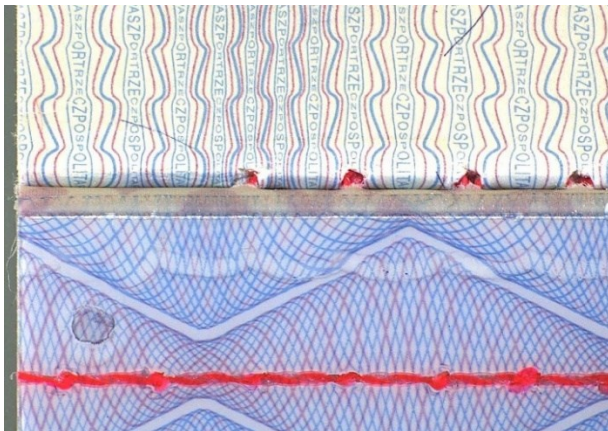

Az útlevel valóságának ellenőrzése – 2018-os modell

1.  Ellenőrizze az okmány kivitelezésének minőségét – a személyes adatokat tartalmazó oldal és az útlevel fedőlapja



2.  Ellenőrizze az acélmetszettel készült elemeket a fedőlapon, és a tapintással érezhető elemeket



Norway grants



3.  Ellenőrizze a tapintással érezhető elemeket - adatok a személyi adatokat tartalmazó oldalon



4.  Ellenőrizze a vízjelet a és biztonsági szálát a vízum oldalakon

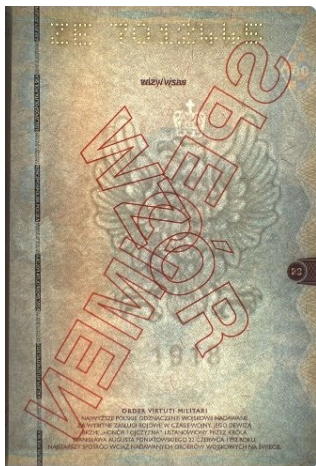

5.  Ellenőrizze a recto-verso elemeket a vízum oldalakon





6.  Ellenőrizze az optikailag változó festéket az útleveél fedőlapján



7.  Ellenőrizze az optikailag változó festéket a személyes adatokat tartalmazó oldalon



8.  Ellenőrizze a hologramot a személyi adatokat tartalmazó oldalon



9.  Ellenőrizze az ablakot a személyi adatokat tartalmazó oldalon





10.  Ellenőrizze a mikronyomatokat a személyi adatokat tartalmazó oldalon



11.  Ellenőrizze a mikronyomatokat a vízum oldalakon



12.  Ellenőrizze a mikronyomatokat a fedőlapon



13.  UV Ellenőrizze az UV fény hatására megjelenő grafikai elemeket a személyi adatokat tartalmazó oldalon





Norway grants

14.  **uv** Ellenőrizze az UV fény hatására megjelenő grafikai elemeket a vízum oldalakon



15.  **uv** Ellenőrizze - az UV-fényben világító könyvkötőcérnát

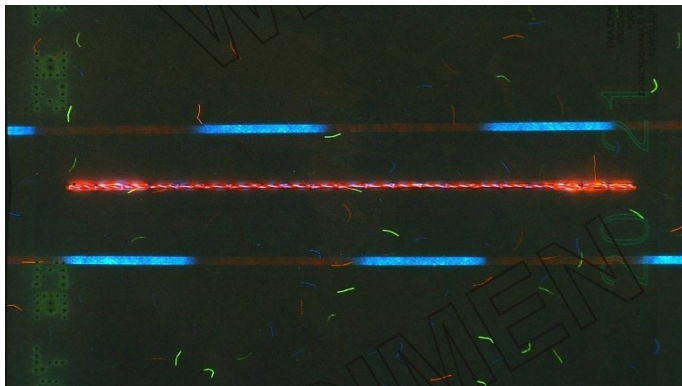



Norway grants

Hasonlítsa össze az eszköz által beolvasott adatokat az okmány személyi adatokat tartalmazó oldalán található adatokkal

10:15 82%

info scan read view

OVERVIEW DETAILS ADVANCED

PERSONAL INFO

Full name:	KOWALSKI, JAN
Surname:	KOWALSKI
Given names:	JAN
Gender:	Male
Nationality:	Polish
Date of birth (interpreted):	02.01.1981

DOCUMENT INFO

Document number:	ZE7012445
Document code:	P
Issuing state:	Poland
Date of expiry (interpreted):	29.08.2028

1. NAZWISKO/SURNAME
KOWALSKI

2. IMIĘNA/GIVEN NAMES
JAN

3. DATA URODZENIA/DATE OF BIRTH
02 STY/JAN 1981

5. OBYWATELSTWO/NATIONALITY
POLSKIE / POLISH

7. DATA WYDANIA/DATE OF ISSUE
29 SIE/AUG 2018

9. DATA WAŻNOŚCI/DATE OF EXPIRY
29 SIE/AUG 2028



Hasonlítsa össze az eszköz által beolvasott adatokat az okmány személyi adatokat tartalmazó oldalán található adatokkal.



Az okmányok biztonsági jellemzőiről szóló információk és más országok személyazonossági és úti okmányairól szóló információk, valamint "Az ismert fiktív ("kitalált") és ál útlevelek nem teljes körű listája, amelyek nincsenek sem elismerve, sem nem elismerve, nem jogosítanak fel a külső határok átlépésére, és nem szabad őket vízzummal ellátni." - (a 2011. október 25-i 1105/2011/EU európai parlamenti és tanácsi határozat melléklete), megtalálható a következő címeken:

www.consilium.europa.eu/prado/pl



www.consilium.europa.eu/prado/pl/prado-glossary/prado-glossary.pdf



www.consilium.europa.eu/prado/pl/prado-recognised-documents.html

