

Piano

Buch 2

Nimad Jan Limouchi

Dur Tonleiter mit # (Quintenzirkel)

Die Eigenschaft der Dur Tonleiter: Die Halbtöne liegen zwischen (3 - 4) und (7 - 8) Stufe.

Die Formel
F - C - G - D - A - E - H

Dur Tonleiter mit # (Quintenzirkel)

Die Eigenschaft der Dur Tonleiter: Die Halbtöne liegen zwischen (3 - 4) und (7 - 8) Stufe.

- C Dur** (Kein #): C4, D4, E4, F4, G4, A4, B4, C5
- G Dur** (F#): G4, A4, B4, C5, D5, E5, F#5, G5
- D Dur** (F# - C#): D4, E4, F#4, G4, A4, B4, C#5, D5
- A Dur** (F# - C# - G#): A4, B4, C#4, D4, E4, F#4, G#4, A5
- E Dur** (F# - C# - G# - D#): E4, F#4, G#4, A4, B4, C#4, D#4, E5
- H Dur** (F# - C# - G# - D# - A#): H4, A#4, B4, C#4, D#4, E4, F#4, H5
- F# Dur** (F# - C# - G# - D# - A# - E#): F#4, G#4, A#4, B4, C#4, D#4, E#4, F#5
- C# Dur** (F# - C# - G# - D# - A# - E# - H#): C#4, D#4, E#4, F#4, G#4, A#4, H#4, C5
- G# Dur** (F# - C# - G# - D# - A# - E# - H# - Fx (2x#)): G#4, A#4, B4, C#4, D#4, E#4, Fx5, G#5

Die Formel

F - C - G - D - A - E - H

Dur Tonleiter mit b (Quartenzirkel)

Die Eigenschaft der Dur Tonleiter: Die Halbtöne liegen zwischen (3 - 4) und (7 - 8) Stufe.

- C Dur**: Kein b
- F Dur**: Bb
- Bb Dur**: Bb - Eb
- Eb Dur**: Bb - Eb - Ab
- Ab Dur**: Bb - Eb - Ab - Db
- Db Dur**: Bb - Eb - Ab - Db - Gb
- Gb Dur**: Bb - Eb - Ab - Db - Gb - Cb
- Cb Dur**: Bb - Eb - Ab - Db - Gb - Cb - Fb
- Gb Dur**: Bb - Eb - Ab - Db - Gb - Cb - Fb - Bb (H 2xb)

Die Formel

H - E - A - D - G - C - F

Reine Moll (Theoric) Tonleiter

Wenn die 3. - 6. und 7. Stufe einen Dur Tonleiter einen halben Ton nach unten transponiert wird, wandelt sich zu einem Moll (Teoric) oder reine Moll Tonleiter.

Die Eigenschaft der Moll Tonleiter: Die Halbtöne liegen zwischen (2 - 3) und (5 - 6) Stufe

The keys and their corresponding notes are:

- C moll (T.) Bb - Eb - Ab
- G moll (T.) Bb - Eb
- D moll (T.) Bb
- A moll (T.) Keine
- E moll (T.) F#
- H moll (T.) F# - C#
- F# moll (T.) F# - C# - G#
- C# moll (T.) F# - C# - G# - D#
- G# moll (T.) F# - C# - G# - D# - A#

Die Formel

H - E - A - D - G - C - F

Moll (Melodisch) Tonleiter

Die melodische Molltonleiter erhöht beim Aufwärtsgehen nicht nur die 7. Stufe sondern auch die 6. Stufe, um den "übermäßigen Sekundschritt" zwischen der 6. und 7. Stufe zu vermeiden, erniedrigt aber beide wieder beim Abwärtsgehen.

Die Eigenschaft der Moll (Melodisch) Tonleiter: Die Halbtöne beim Aufwärts liegen zwischen (2 - 3), (7 - 8) und beim Abwärts zwischen (5 - 6) und (2 - 3) Stufe.

Die Formel

H - E - A - D - G - C - F

Moll (Harmonisch) Tonleiter

Wenn die 3. und 6. Stufe einen Dur Tonleiter einen halben Ton nach unten oder der 7. Stufe von einer Moll Theoric, einen halbe Ton nach oben transponiert wird, wandelt sich zu einem Moll (Harmonisch) Tonleiter.

Die Eigenschaft der Moll (Harmonisch) Tonleiter: Die Halbtöne liegen zwischen (2 - 3), (5 - 6) und zwischen (6. -7.) Stufe wird 1,5 Ton.

- C moll (H.): Eb - Ab
- G# moll (H.): Bb - Eb - F#
- D moll (H.): Bb - C#
- A moll (H.): G#
- E moll (H.): F# - D#
- H moll (H.): F# - C# - A#
- F# moll (H.): F# - C# - G# - E#
- C# moll (H.): F# - C# - G# - D# - H#
- G# moll (H.): F# - C# - G# - D# - A#

Die Formel

H - E - A - D - G - C - F

(Pentatonische Tonleiter)

Die Pentatonische Tonleiter (penta, griech = fünf) setzt sich aus fünf Tonstufen zusammen. Sie ist eine der ältesten Toleiter.

Die Eigenschaft der Pentatonische Tonleiter: Zwischen (3.- 4.) und (5. - 6.) Stufe sind 1,5 Ton. Z.B. die Schwarze Tasten der Klaviatur zeige einen Pentatonischen Tonraum.

C - Pentatonik

F - Pentatonik

Eb - Pentatonik

Die Stufenfolge kann auf jeden beliebigen Ton der Stammtonreihe übertragen werden, auch Umkehrungen sind möglich.

1. Umkehrung der Eb - Pentatonik

4. Umkehrung der Eb - Pentatonik

Pentatinische Tonleiter können auch auf mollakkorden angewendet werden.

C

Am⁷

B^{b6}

Gm⁷

Die Blusthemen sind häufig aus Pentatonischen Tonleitern gebildet.

Die Blues Tonleiter
 Die Blues Tonleiter besteht aus: 1- Grunton 2- Kleiner Tertz 3- Quarte 4- vvwinderte Quinte - 5 reiner Quinte - 6 - kleiner Septime:

Die Eigenschaft der Bluse Tonleiter: Die Halbtöne liegen zwischen (3.- 4.) und (4. - 5.) Stufe und zwichen (1. - 2.) und (5. - 6.) Stufe liegen 1,5 Ton.

Modale Skalen

Modi (modus, lat. = Regel, Art und Weise) sind Tonleitern, die sich aus den Melodiefloskeln der Gregorianischen Choräle und der Volksmusik des Mittelalters herausgebildet haben. Diese modalen Leitern – auch Kirchentonarten genannt – sind nach alten griechischen Landschaften benannt:

Ionisch, Dorisch, Phrygisch, Lydisch, Mixolydisch, Äolisch und Lokrisch. Sie lassen sich alle von der Durtonleiter ableiten.

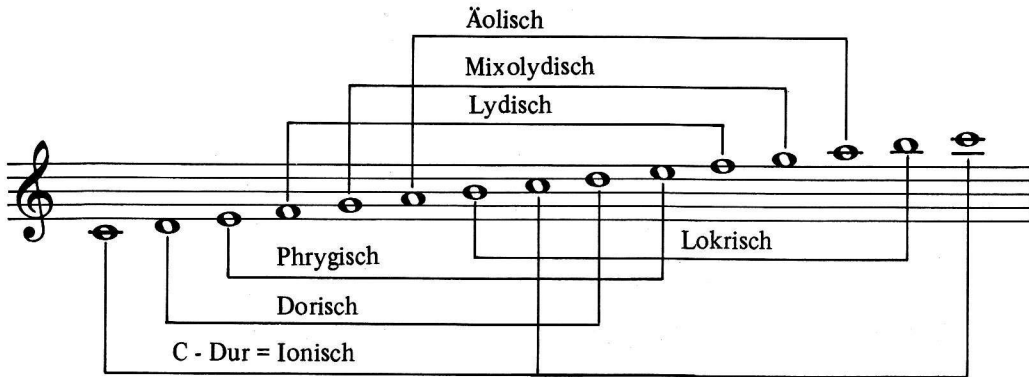

Beachtenswert ist die Verschiebung der Halbtonschritte bei den verschiedenen Skalen. Dieses Konstruktionsprinzip läßt sich auf jeden Grundton und somit auf jede Tonart übertragen. Wir gewinnen durch diese Skalen zusätzliches Tonmaterial zum Improvisieren. Das folgende Beispiel zeigt die Skalenbildung nach den Kirchentonarten vom Grundton c ausgehend.

Das Beispiel zeigt die Skalenbildung nach den Kirchentonarten vom Grundton c ausgehend. Gezeigt werden die Skalen für Ionisch, Dorisch, Phrygisch, Lydisch, Mixolydisch, Äolisch und Lokrisch. Die Skalen sind in der C-Dur-Tonleiter dargestellt, wobei die Halbtonschritte durch vertikale Linien mit der Beschriftung '1/2' markiert sind.

Im Jazz und im Rock spielt die dorische Molltonleiter eine wichtige Rolle. Im Blues und im Rock wird sie häufig anstatt oder auch abwechselnd mit der Blues-Skala eingesetzt. Vorrangig improvisiert man aber damit auf Mollakkorden mit kleiner Septime.

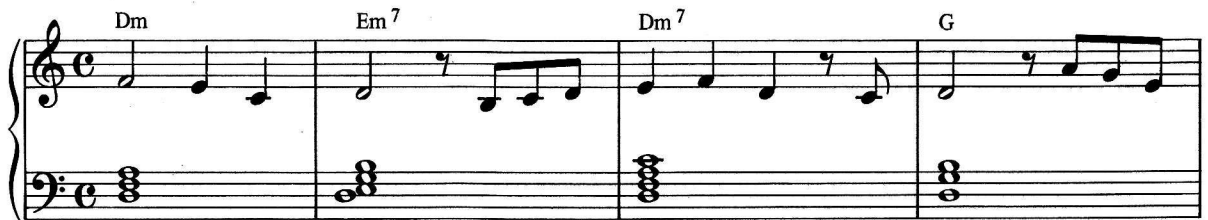
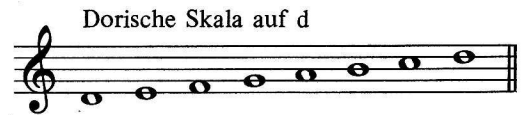
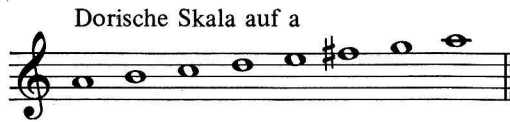

Ionische, dorische und mixolydische Skalen für Dur-, Moll- und Dominantseptakkorde

Die westliche Musik bevorzugt Dur-, Dominantsept- und dorische Skalen. Die nächste Tabelle bringt eine Übersicht über die zwölf Dur-, Dominantsept- und Mollskalen bis zur None. Die Skalen sollten unbedingt geübt werden.

Die zwölf dorischen Skalen bis zur None

Die zwölf Dur-Skalen bis zur None (Ionisch)

Die zwölf Dominant-Septimen-Skalen bis zur None (Mixolydisch)

*Die hohlen Notenköpfe geben die Akkordtöne: Grundton, Terz, Quinte, Septime und None an.

Die zwölf Moll-, Dur- und Dominantseptakkorde

Mollseptakkorde (Molldreiklänge mit kleiner Septime)

Two rows of musical notation showing twelve minor seventh chords. The first row contains Cm7, Fm7, Bbm7, Ebm7, Abm7, and Dbm7. The second row contains Gbm7, Bm7, Em7, Am7, Dm7, and Gm7. Each chord is represented by a treble clef staff with a vertical line of notes and its corresponding chord symbol above it.

Majorseptakkorde (Durdreiklänge mit großer Septime)

Two rows of musical notation showing twelve major seventh chords. The first row contains Cj7, Fj7, Bbj7, Ebj7, Abj7, and Dbj7. The second row contains Gbj7, Bj7, Ej7, Aj7, Dj7, and Gj7. Each chord is represented by a treble clef staff with a vertical line of notes and its corresponding chord symbol above it.

Dominantseptakkorde (Durdreiklänge mit kleiner Septime)

Two rows of musical notation showing twelve dominant seventh chords. The first row contains C7, F7, Bb7, Eb7, Ab7, and Db7. The second row contains Gb7, B7, E7, A7, D7, and G7. Each chord is represented by a treble clef staff with a vertical line of notes and its corresponding chord symbol above it.

Grundübungen

Improvisation greift immer auf die Summe der musikalischen Erfahrungen zurück. Aus diesem Grund ist es wichtig, Skalen und Akkorde gründlich zu üben. Die folgende Übeanleitung in acht Schritten soll die Spielsicherheit und die Spielfreude steigern helfen.

1. Wir spielen die ersten fünf Töne mehrere Male auf- und abwärts, möglichst das Tempo dabei steigern. Sinnvoll ist, die Achtelnoten einmal gerade und das andere Mal mit Swing-Feeling zu spielen. Rhythmusgerät und SFC sind eine sinnvolle Hilfe beim Üben.

Wir übertragen diese Übungsschritte auch auf die Dominantsept- und die Mollskala.

Dominantseptskala auf c (Mixolydisch):

Dorische Skala auf c:

Immer, wenn man einer neuen Skala oder einem neuen Akkord begegnet, sollte man die Übungsschritte konsequent anwenden. Sie helfen, den Tonraum genau kennenzulernen und steigern die Spielfähigkeit. Die Hand lernt zu den betreffenden Akkorden Spielbewegungen und Spielfiguren, die jederzeit abrufbar sind. Wir wenden die Übung 4 auch auf die Akkorde der Seite 58 an.

Wir haben ein Bewußtsein dafür entwickelt, daß Melodien sich in zwei-, vier- oder achttaktige Abschnitte – auch Phrasen genannt – gliedern. Beim Improvisieren kommt es darauf an, diese Gliederung in Phrasen auch einzuplanen. Eine Melodie, die sich ohne Unterteilung ständig weiterbewegt, wird unverständlich, „nudelt vor sich hin“, klingt einfach langweilig. Die nächste Übung soll helfen, für das Einteilen der Phrasen ein Gefühl zu entwickeln. Eine Harmonie wird jeweils über die Dauer von acht Takten gespielt. Zu dieser Harmonie, die wir mit verschiedenen Rhythmen (Swing, Rock, Latin) und SFC erklingen lassen, spielen wir die Skala in Terzsprüngen bis zur None aufwärts und ab dem fünften Takt wieder abwärts.

Beispiel für Cm:

Wir versuchen in den nächsten drei Übungen, die Skalen nahtlos miteinander zu verbinden.

1.  Am7 usw.

 Gm7 usw.

 Fm7 usw.

2.  Fm7 usw.

 Ebm7 usw.

 Dm7 usw.

3.  C7 usw.

 Bb7 usw.

 A7 usw.

Weitere Harmoniemodelle: F⁷ – E^{b7} – D⁷
B^{b7} – A^{b7} – G⁷

Gebrochene Akkorde und Skalen

Diese Übungen möglichst in der Reihenfolge des Quintenzirkels, die in den Beispielen angegeben ist, erarbeiten.

1. Nonenakkord in Dur (7/9)

2. Nonenakkord in Moll (m 7/9)

Basis der nächsten Übung ist wiederum der Nonenakkord. Es wird zunächst eine Skala gespielt, die einen Halbtonschritt unter dem Grundton beginnt und bis zur siebenten Stufe aufsteigt.

A single staff of musical notation showing a scale starting on a half step below the root (Bb) and ascending to the seventh degree (G).

Skala vom Halbtonschritt vor dem Grundton bis zur 7. Stufe

„Rückgrat“ der Abwärtsbewegung sind die Akkordtöne des Nonenakkordes. Sie werden immer mit dem halbtone schrittigen Vorhaltston angespielt:

A single staff of musical notation showing a descending scale of eighth notes (G-F-E-D-C-B-A-G). Arrows point from the notes G, F, and E to the label 'Akkordton' (chord tone), and an arrow points from the note B to the label 'Vorhaltston' (leading tone).

Nonenakkord abwärts; Akkordtöne mit Vorhaltston angespielt

Die Übung im Zusammenhang:

Dominantsept-Nonenakkord in Dur (7/9)

Mollseptakkorde

Bei dieser Übung werden in der Aufwärtsbewegung die Akkordtöne mit dem Vorhaltston von oben und in der Abwärtsbewegung mit dem Vorhaltston von unten angespielt.

Dominantseptakkord

Es folgen einige weitere Übungen, die im Quintenzirkelsystem fortzusetzen sind.

a) Musical notation for exercise a) in C minor, Fm7 to Ebm7 progression.

b) Musical notation for exercise b) in C minor, Fm7 to Ebm7 progression.

c) Musical notation for exercise c) in C minor, Fm7 to Ebm7 progression.

d) Musical notation for exercise d) in C minor, F7 to Ebm7 progression.

e) Musical notation for exercise e) in C minor, F7 to Eb7 progression.

f) Musical notation for exercise f) in C minor, F7 to Eb7 progression.

II – V7 – I

Hinter diesen römischen Ziffern, welche Akkorde auf den Stufen der Skala bezeichnen, verbirgt sich eine der wichtigsten Harmonieverbindungen der Jazz- und Popmusik: Die II – V7 – I- Verbindung (sprich: Zwei – Fünf – Eins). Es lohnt sich, alle bisher erlernten Spielstücke einmal auf das Vorhandensein dieser Harmonieverbindung hin zu untersuchen. Man wird überrascht sein, mit welcher Häufigkeit sie anzutreffen ist. Mit der II – V7 – I-Harmoniefolge sind viele interessante Improvisationsmöglichkeiten verbunden. Wir wollen diese durch die nächsten Übungsschritte kennenlernen.

Skalenbildung aus Akkordtönen

Zu Beginn des Kapitels wurde bereits erwähnt, daß jeder Akkord zu einer Skala ausgeformt werden kann. Die Verfahrensweise wollen wir uns noch einmal vergegenwärtigen.

Der unterste Ton des Akkordes wird in der Oktave verdoppelt:

Der Zwischenraum wird unter Berücksichtigung der harmonie- sowie der leitereigenen Töne stufenweise aufgefüllt.

Beispiele:

Schreibe die Skalen:

II – V7 – I-Verbindungen in allen Durtonarten

Wir spielen die Skalen mit der rechten Hand und begleiten uns mit SFC.
Die nachfolgenden Patterns können, in Achteln gespielt, gut auf diese Harmoniefolgen übertragen werden.

