

# Caracterización Socio Económica y del Estado de Tenencia de la Tierra

Caquetá, Putumayo y Cauca

**CONSERVACIÓN  
Y GOBERNANZA**  
en el Piedemonte Amazónico

**patrimonio natural**  
Fondo para la Biodiversidad y Áreas Protegidas



**Impacto**

Tabla de **Contenido**

- 1 RESUMEN EJECUTIVO
- 2 INTRODUCCIÓN
- 3 METODOLOGÍA
- 4 CARACTERIZACIÓN SOCIOECONÓMICA

## Caquetá, Cauca, Putumayo

### Albania, Belén de los Andaquíes, San José del Fragua, Piamonte, Mocoa y Villagarzón

#### Ficha descriptiva del municipio

Localización

Descripción geográfica y física del territorio

Cartografía

#### Demografía

Población por grupos etarios y sexo

Población indígena

#### Eje socio cultural

Características de los grupos

Pobreza e índices de ruralidad y vulnerabilidad

Necesidades básicas insatisfechas

Salud

Educación

Vivienda

Servicios básicos domiciliarios

Sistema vial y de transporte

## Eje económico

Actividades Productivas y/o extractivas

Tejido Empresarial

Ingresos por Regalías

Principales sectores de inversión

## Eje político administrativo

Funcionamiento del gobierno municipal

Organización social y comunitaria

Conflicto armado

Cultivos ilícitos

## Eje ambiental

Oferta y demanda y de agua para consumo industrial agrícola y urbanos

Iniciativas de conservación y manejo sostenible

# 5 TENENCIA DE LA TIERRA

## Área Priorizada

### Piamonte, Mocoa y Villagarzón

Uso del suelo y conflictos actuales

Categorías de la tenencia de la tierra

Adjudicación de Baldíos

Especulación del precio de la tierra

Formalización de la propiedad de la tierra

Extranjerización de la propiedad de la tierra

Disponibilidad de la tierra productiva en el municipio

Intereses interrelacionados de la tierra

Condiciones ambientales vs tenencia de la tierra

Tenencia de la tierra desde la perspectiva de género

## 6 ACCIONES DE COMPENSACIÓN AMBIENTAL

Criterios de selección de las áreas potenciales  
Priorización de las áreas con mayor potencial

## 7 BIBLIOGRAFÍA



## 2

# Introducción



## 3

# Metodología

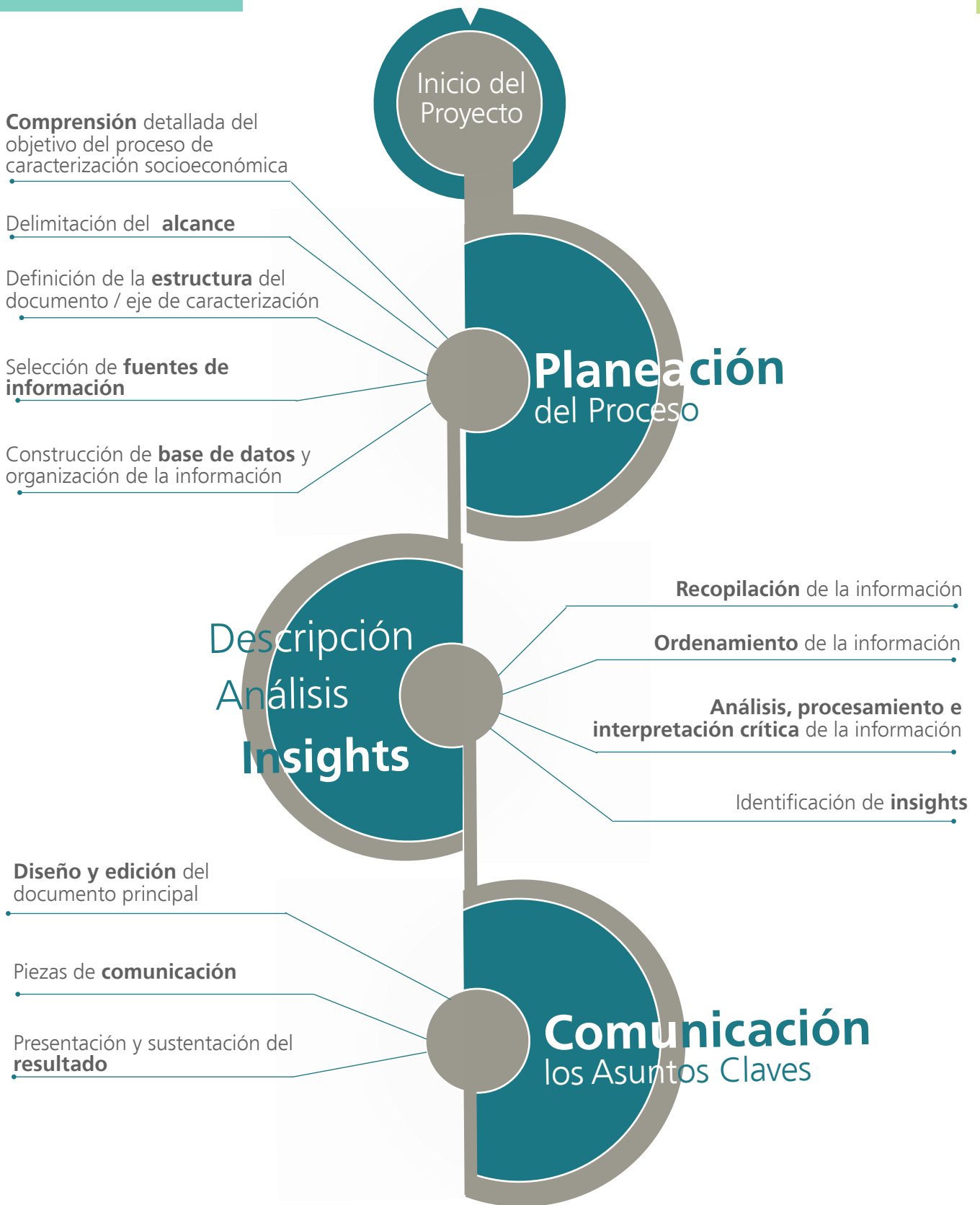

## 4

# Caracterización Socio Económica

# ALBANIA

## Caquetá

# Albania

Extensión del  
Municipio

**417** km<sup>2</sup>

Población  
Proyección  
2010 DANE

**6.419**  
habitantes

Densidad  
Demográfica

**14,47** hab/km<sup>2</sup>

## LOCALIZACIÓN



Albania es un municipio localizado en el Departamento del Caquetá al sur de Colombia. Su territorio hace parte de la subregión Andino-Amazónica y pertenece a las subcuencas de los ríos Fragua Chorroso y San Pedro, afluentes del río Ortegaza.

Albania limita al norte y este con el municipio de Belén de los Andaquíes, al sureste con el municipio de Valparaíso, al sur con el municipio de Currillo y al oeste y noroeste con el municipio de San José del Fragua (Ordenanza 12 - 17/12/1999 y Ordenanza 16 - 16/12/2000)





## Albania

Zona Rural	Aguas Claras	Alto Castañal	Aránzazu	Argentina
	Bella Aurora	Berlín	Campoalegre	Carmen Balata
	Delicias	El Diviso	El Dorado	El Palmar
	El Paraíso	El Porvenir	El Quebradón	El Rosal
	El Triunfo	El Triunfo Balata	Florida Blanca	Florida Dos
	Fragua Fortuna	Fragua Recreo	La Arenosa	La Cabaña
	La Chorrora	La Esperanza	La Florida	La Paz
	La Sardina	La Unión	La Unión (San José del Fragua)	Las Margaritas
	Las Mercedes	Lisboa	Los Libertadores	Los Jazmines
	Mariano Ospina Pérez	Samaria	San Isidro	Santa Cruz
	Versalles	Villanueva		
Zona Urbana	El Centro	Las Brisas	Villa Amazónica	Hernando Turbay
	Villademo			

DEMOGRAFÍA



Habitantes  
CENSO 2010  
**6.422**

Densidad  
Demográfica  
**14,47**  
hab/km<sup>2</sup>

Distribución por género

Según información del DANE 2010, el municipio cuenta con una población total de 6.422 habitantes, de los cuales el 51.3% (3.296) son hombres y el restante 48.7% (3.126), corresponde a mujeres.

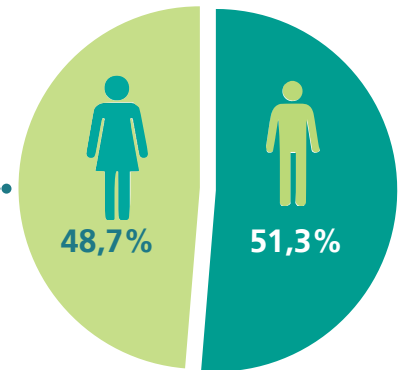

Distribución por Localización

Zona Rural



**62,9%**

La población se encuentra distribuida así: El 37.1% (2.384), pertenecen a la zona urbana, compuesta por cinco (5) barrios (Centro, Turbay, Brisas, Amazónico y Villa Demo). Mientras que el 62.9% (4.038), son de la zona rural, distribuidos en 42 veredas

Zona Urbana



**37,1%**

La población del municipio de Albania es una población flotante debido a la falta de oportunidades de empleo y generación de ingresos, lo que hace que las familias frecuentemente se trasladen de municipio o departamento en busca de oportunidades de trabajo

### Población por grupos etarios y sexo

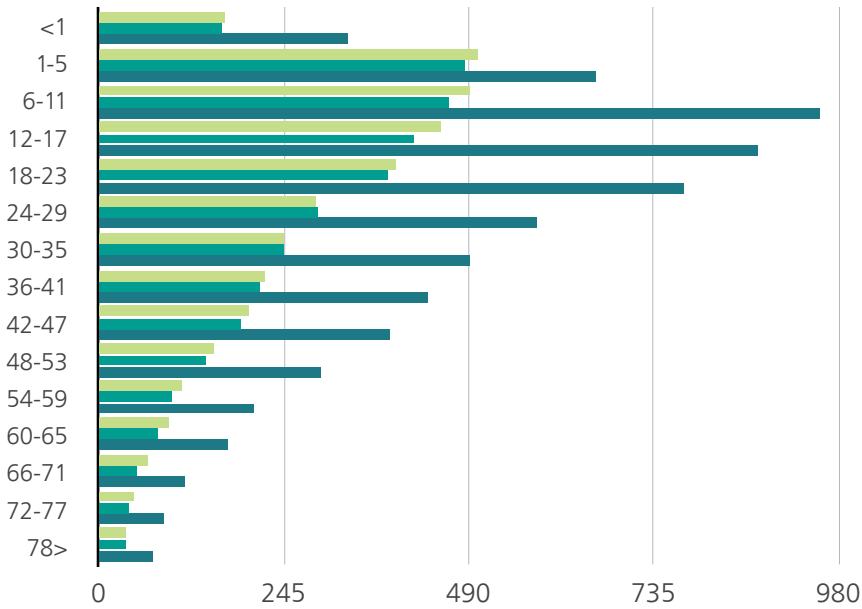

### Población Indígena



Resguardos Indígenas

**1**

Los Pijaos

Proyección de Población Indígena 2012

**106**

En el municipio de Albania se encuentra el resguardo indígena Los Pijaos, creado por la Resolución 014 del 10 de Diciembre de 2002, el cual cuenta con 117,87 ha.

## EJE SOCIOCULTURAL

## Características del Grupos



Mestizos  
**94,3%**

Mulatos y  
Afrodescendientes  
**3,9%**

Indígenas  
**1,8%**

## Pobreza Extrema y Grupos Vulnerables



Habitantes en Condiciones  
de Extrema Pobreza  
**2.027**

Familias en Condiciones  
de Extrema Pobreza  
**552**

% de Personas en  
Miseria  
**10,26**

En el municipio de Albania 2.027 habitantes se encuentran en condición de pobreza extrema, para un total de 552 familias con un promedio de 3,7 integrantes y un promedio de edad de 28 años

Del total de población en pobreza extrema se tienen las siguientes cifras en relación a poblaciones vulnerables:

- El 49,2% son mujeres (997 aproximadamente)
- El 46% de los jefes de familia son mujeres (932 aproximadamente)
- El 27,7% son personas desplazadas (561 aproximadamente)
- El 44,7% son menores de edad (906 aproximadamente)







### Necesidades Básicas Insatisfechas (NBI)

La metodología de NBI busca determinar, con ayuda de algunos indicadores simples, si las necesidades básicas de la población se encuentran cubiertas. Los indicadores simples seleccionados, son: Viviendas inadecuadas, Viviendas con hacinamiento crítico, Viviendas con servicios inadecuados, Viviendas con alta dependencia económica, Viviendas con niños en edad escolar que no asisten a la escuela



Índice Total NBI  
2010  
**35,03%**

Albania presenta un índice total de Necesidades Básicas Insatisfechas (NBI) del 35,03%, correspondiendo un 30,47% a la cabecera y un 37,48% a la zona rural

	Cabecera Municipal	Zona Rural	TOTAL
 Personas en NBI	30,47%	37,48%	<b>35,03%</b>
 Personas en Miseria	8,11%	11,42%	<b>10,26%</b>
 NBI Vivienda	13,02%	10,60%	<b>11,45%</b>
 NBI Servicios Públicos	13,02%	10,60%	<b>11,45%</b>
 NBI Hacinamiento	11,49%	8,68%	<b>9,66%</b>
 NBI Inasistencia Escolar	11,49%	8,68%	<b>9,66%</b>
 Dependencia Económica	11,44%	18,02%	<b>15,72%</b>

## Salud



Cobertura en  
Salud  
Sisben 1 y 2  
**98,26%**

Cobertura en  
Salud  
Sisben 3  
**0%**

Las dificultades existentes en la accesibilidad en gran parte de la población rural, se convierte en un factor que favorece la inasistencia a la IPS del municipio cuando se requiere, unido al nivel sociocultural de la población que lleva a la realización de prácticas caseras que según creen reemplazan los servicios prestados en un centro de salud

Albania cuenta con la E.S.E RAFAEL TOVAR POVEDA-ALBANIA, la cual tiene como objetivo principal prestar servicios de Salud de Primer Nivel de Atención. Sin embargo, no cuenta con la dotación suficiente y adecuada (personal, equipos, medicamentos y vehículos)

## Puestos de Salud

El área rural cuenta con pequeños puestos de salud, divididos en cinco (5) núcleos: El Dorado, Florida uno, El Paraíso, La Unión y Versalles.

## Educación



Escuelas en  
funcionamiento  
**31**

Hogar Infantil  
**1**

Hogares  
Comunitarios  
**2**

En el municipio existen dos Instituciones Educativas: Institución Educativa Albania y la Institución Educativa Rural El Dorado, y dos centros educativos: Centro Educativo La Chorrusa y el Centro Educativo Versalles, con sus respectivas sedes, para un total de 31 escuelas en funcionamiento (2 Urbanas - 29 Rurales). Existen además, un (1) hogar infantil y dos (2) hogares comunitarios del programa del ICBF. Se cuenta con un internado estudiantes, cuyo objetivo es albergar a niños que por diferentes condiciones se les dificulta desplazarse a diario a sus escuelas

### Cobertura Bruta

Para el año 2011 se registra un total de 1.292 niños matriculados (SIMAT)

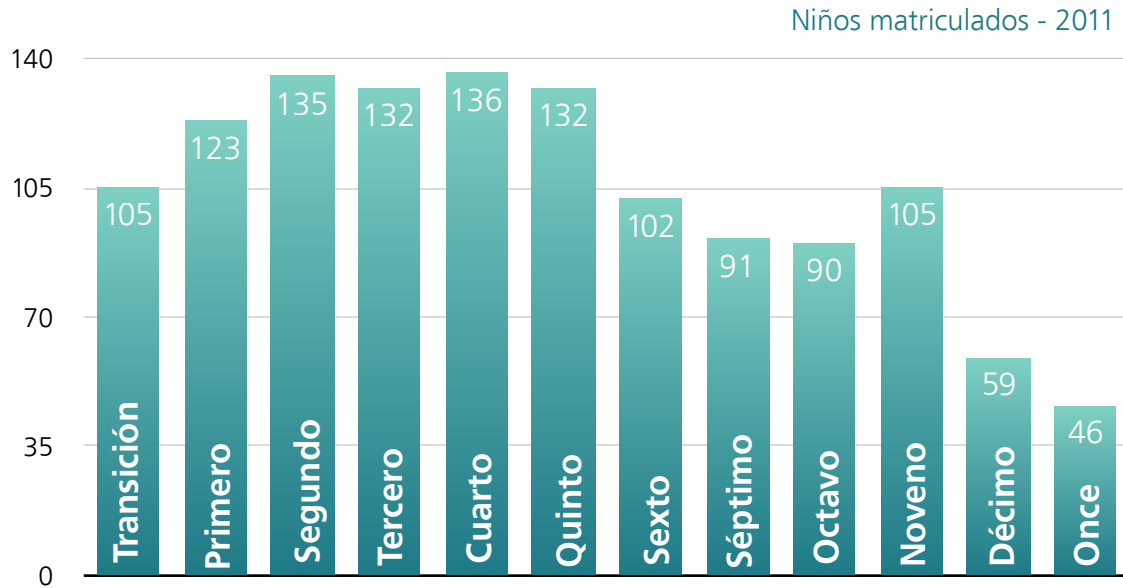

### Cobertura en los diferentes niveles de educación

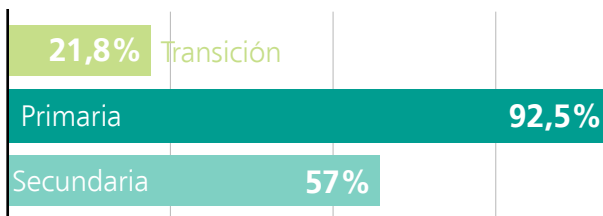

Los porcentajes de cobertura fueron calculados en un estudio realizado en el Plan de Desarrollo Municipal Albania 2012-2015. Sin embargo, según el Plan Territorial de Formación Docente 2012-2015 de la Secretaría de Educación Departamental la cobertura general del municipio en Transición, Primaria y Secundaria es del 90,79%

Tasa de Deserción Escolar

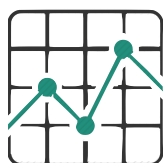
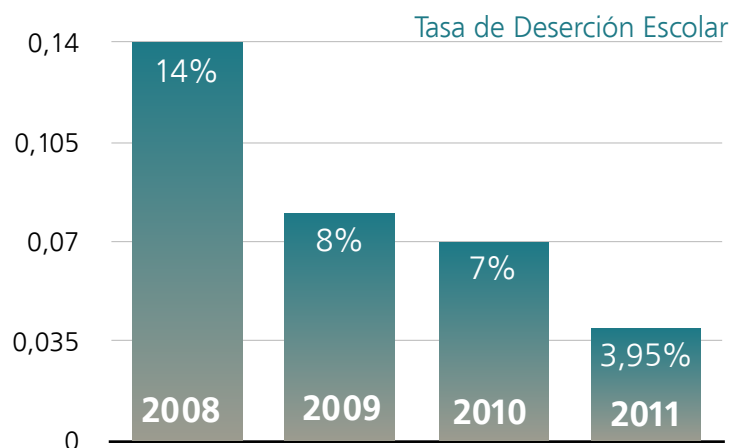

Tasa de Analfabetismo

15%

En educación y capacitación, se tiene una tasa de analfabetismo del 15% y de analfabetismo funcional 41%



Número Total de Viviendas 2012

1.779

Número de Viviendas en la Cabecera Municipal

676

Número de Viviendas en el Área Rural

1.103

Se registra un total de 1.779 viviendas, de las cuales 676 corresponden a la cabecera y centros poblados y 1.103 al sector rural, con un promedio de 3,7 habitantes por vivienda. Se cuenta con un índice de necesidades básicas insatisfechas – NBI – en vivienda del 13,02% a nivel urbano y del 10,60% a nivel rural



Desde el 2006 se creó el proyecto “Urbanización Villa Demo”, el cuál tenía como objetivo la construcción de 75 viviendas de interés social por un valor de \$693.730.224, proyecto financiado por Findeter.

En el 2013, se terminó la construcción de las viviendas faltantes del proyecto “URBANIZACION VILLA DEMO” Etapa Territorial I Y II, de la cual se construyeron desde bases 13 viviendas con un área aproximadamente de cada vivienda de 36 m<sup>2</sup> y 5 viviendas restantes fueron reformadas para un total de 18 viviendas construidas, las cuales beneficiaran a 18 familias albaneses, pendientes por entregar al Fondo Nacional de Desarrollo (FONADE), con una inversión aproximadamente de \$147.600.000 con Recursos Propios

### Estratificación

El municipio no cuenta con un estudio tarifario a la fecha, lo que genera una falta de información por estrato basado en la condición socioeconómica real de los habitantes del municipio. Al momento de la revisión se tiene un sistema estratificación clasificado solo en residencial y oficial, dejando los predios que desarrollan comercio como usuarios residenciales y los residenciales sin especificación por estrato

Por otro lado, para realizar el cobro de servicios públicos domiciliarios, se ha realizado la siguiente estratificación

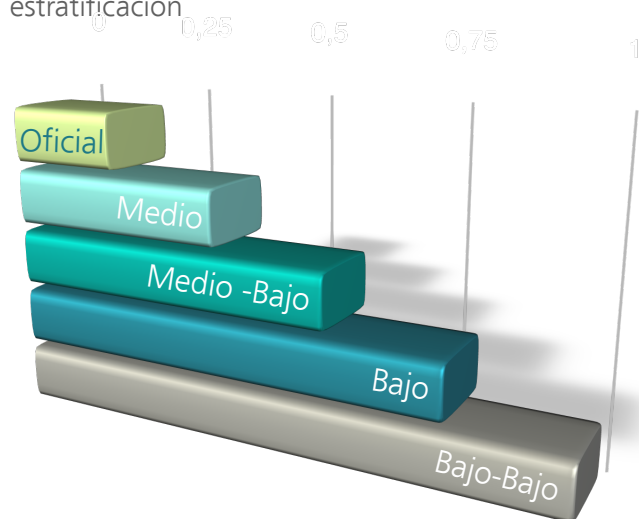

## Servicios Públicos Domiciliarios

### Acueducto, Alcantarillado y Aseo



Cobertura en  
Acueducto

**90%**

Cobertura en  
Alcantarillado

**90%**

Cobertura en  
Aseo

**100%**

La empresa encargada de prestar los servicios de acueducto, alcantarillado y aseo es la "Empresa de Servicios Públicos Domiciliarios de Albania (EMSERPA) S.A ESP, la cual fue creada el 26 de Julio del 2006

### Acueducto

CORPOAMAZONIA mediante Resolución No. 1335 del 16 de Diciembre de 2002, otorgó concesión de aguas superficiales para uso doméstico de la Quebrada la Guinea, localizada en la Vereda el Vergel, para abastecer el acueducto municipal en la cantidad de 8,3 litros. En las comunidades rurales el abastecimiento de agua se hace a través de la captación directa de fuentes de agua cercanas a las viviendas o por mecanismos como la acumulación de aguas lluvias

La Planta de Tratamiento de Agua Potable se ubica en el área rural de San José del Fragua, a una distancia de 1 km aproximadamente del casco urbano de este municipio. La planta de potabilización es del tipo convencional, de filtración de tasa declinante y auto lavable, el caudal de diseño es de 16 L/s

### Alcantarillado

Mediante Resolución No. 0915 del 12 de diciembre 2009, por la cual se aprueba el Plan de Saneamiento y Manejo de Vertimientos PSMV del Municipio de Albania, Departamento de Caquetá, cuyo responsable de la prestación del servicio público de alcantarillado corresponde a la Empresa de Servicios Públicos de Albania "EMSERPA S.A. E.S.P.

La mayoría del alcantarillado fue instalado en el año 1998, lo que representa una vida útil de aproximadamente de 16 años. Esto representa mantenimiento y reposición en un horizonte de 5 años y la eminente construcción de un sistema de tratamiento de aguas residuales en el punto único de descarga de este líquido. El porcentaje real de la cobertura del sistema corresponde al 90%. Para el servicio de acueducto no se tiene estratificación alguna, el municipio ha sido dividido en zonas, tampoco se tiene el valor real del consumo. Actualmente la empresa cuenta con 610 Suscriptores activos.

## Aseo

La Empresa de Servicio Públicos de Albania EMSERPA S.A. E.S.P. realiza la recolección con una frecuencia de dos veces por semana, utilizando un vehículo tipo volqueta de capacidad 5 m<sup>3</sup>. Actualmente está disponiendo los residuos sólidos en el Municipio de Florencia, en el relleno sanitario denominado La Esperanza.

La Empresa de Servicio Públicos de Albania EMSERPA S.A. E.S.P. tiene 675 usuarios en servicio de Aseo con una cobertura del 100% de los usuarios. El promedio diario de producción de residuos sólidos es de 0,8550 toneladas y el mensual es de 25,6 toneladas; no se realiza ningún tipo de aprovechamiento como reciclaje o compostaje.

## Servicio de Electricidad



Cobertura Zona Urbana	Cobertura Zona Rural
71,8%	16,7%

El servicio de electricidad es prestado por la Electrificadora del Caquetá S.A. E.S.P., para el 2011 el municipio tenía un total 1.102 usuarios

Se cuenta con un total de viviendas de 1.779 en el casco urbano y centros poblados, y 676 rurales. La cobertura en este servicio a nivel urbano es de 71,8%. En la zona rural, a nivel de veredas, la cobertura del 16,7%, pues de las 42 veredas del municipio, 35 no cuentan con servicio de electrificación. El municipio cuenta con energía permanente a través de la línea belén Albania de 34,5 kW la cual cuenta con una subestación en la cabecera que depende de la zona sur con sede en Belén de los Andaquíes

## Infraestructura Vial



La infraestructura vial cuenta con cerca de 10,5 km de vías secundarias del tramo Albania – San José del Fragua y 59,2 km de vías terciarias en regular estado, que comunican a Albania con los principales asentamientos rurales del municipio como Las Mercedes, Fragua Fortuna, Fragua Recreo, Versalles, La Arenosa, El Diamante, Las Margaritas, entre otras

El Sistema Vial Local Rural tiene una extensión de 172 kilómetros propios del municipio. Esta red vial está conformada por ejes viales de carácter nacional, departamental y local urbana y rural. La densidad vial incluido el sector urbano es de 0,42 kilómetros de carreteras/kilómetro cuadrado de territorio

## Infraestructura



El municipio cuenta con una plaza de mercado, cuyo principal fin es la comercialización de productos derivados de la ganadería. Aunque existe un Matadero dentro del municipio, no se encuentra funcionando por cuanto fue cerrado por INVIMA al no cumplir con las normas de sanidad.

Existen siete (8) complejos paneleros, los cuales en su gran mayoría no cumplen con las especificaciones técnicas, higiénico – sanitarias.

EJE ECONÓMICO

Actividades Productivas y/o Extractivas



Principal Actividad Económica  
**Ganadería**

En el sector rural de Albania se han identificado como sistemas productivos relevantes los relacionados con las actividades **pecuaria**, **agrícola** y **pisicícola**, y como sistema de extracción la **minería de gravilla**. El principal renglón de la economía del municipio es la **ganadería**.

La producción agrícola no es muy fuerte, dada la falta de condiciones adecuadas de la tierra, pese a esto, se resaltan productos importantes en la economía local, como el caucho y la panela, sin embargo no se comercializan a través de la plaza de mercado.

Ganadería

	<p>Censo Bovino 2010</p> <p><b>31.964</b></p>	<p>Predios</p> <p><b>437</b></p>
	<p>Total Área Pasto</p> <p><b>37.510</b> ha</p>	
	<p>Vacas de Ordeño 2010</p> <p><b>7.350</b></p>	<p>Producción Litro/día 2010</p> <p><b>25.750</b></p>

## Agricultura



Principales Productos  
Agrícolas

**Caucho**  
**Panela**

## Producción agrícola

Producto	Área Cosechada (Ha)	Producción (Ton)	Rendimiento (Ton/Ha)
Yuca	285	1.853	6,50
Caucho	55,0	55,0	1,00
Arazá	85,0	85,0	1,00
Caña (Panela)	135,0	810,0	6,00
Caña (Miel)	8	21	2,60
Chontaduro	1,0	2,0	2,00
Piña	50,0	425,0	8,50

## Procesos Extractivos



**GAP**  
Grado de Actividad Petrolera

**9,29** Muy Baja

### GAP

Mide la proporción del territorio de un municipio que se encuentra expuesto actividades relacionadas con exploración o explotación petrolera. El indicador puede tomar valores entre 0 y 40, variabilidad que fue empleada para conformar los intervalos de clasificación muy baja, baja, media, alta y muy alta

**Campo Petrolero:** Mónaco

**Contrato:** Área Disponible (2013)

**Campo Petrolero:** Cag 5

**Contrato:** Exploración Técnica

**Empresa:** Meta Petroleum



**GAM**  
Grado de Actividad Minera  
**1,70** Muy Baja

**GAM**

Mide la proporción del territorio de un municipio que se encuentra expuesto a la influencia de los diferentes tipos de actividades relacionadas con exploración o explotación minera (v. g. áreas solicitadas, áreas tituladas). El indicador puede tomar valores entre 0 y 70, variabilidad que fue empleada para conformar los intervalos de clasificación

**Solicitud Vigentes en ANM**

**Mineral:** Material de construcción

**Autorización Temporal:** 1

**Solicitudes de Legalización:** 5

**Área solicitada:** 494,56 ha

**Títulos Mineros otorgados por la Agencia Nacional Minera, ANM**

**Mineral:** Material de construcción

**Autorización Temporal:** 2

**Área otorgada:** 398,29 ha

**Tejido Empresarial**

**Actividad Económica de las Empresas Registradas en la Cámara de Comercio de Florencia - Caquetá**

La principal actividad económica de los establecimientos comerciales de Albania es el COMERCIO AL POR MAYOR Y AL POR MENOR con 54,72%, seguido por los HOTELES Y RESTAURANTES con el 20,75 %

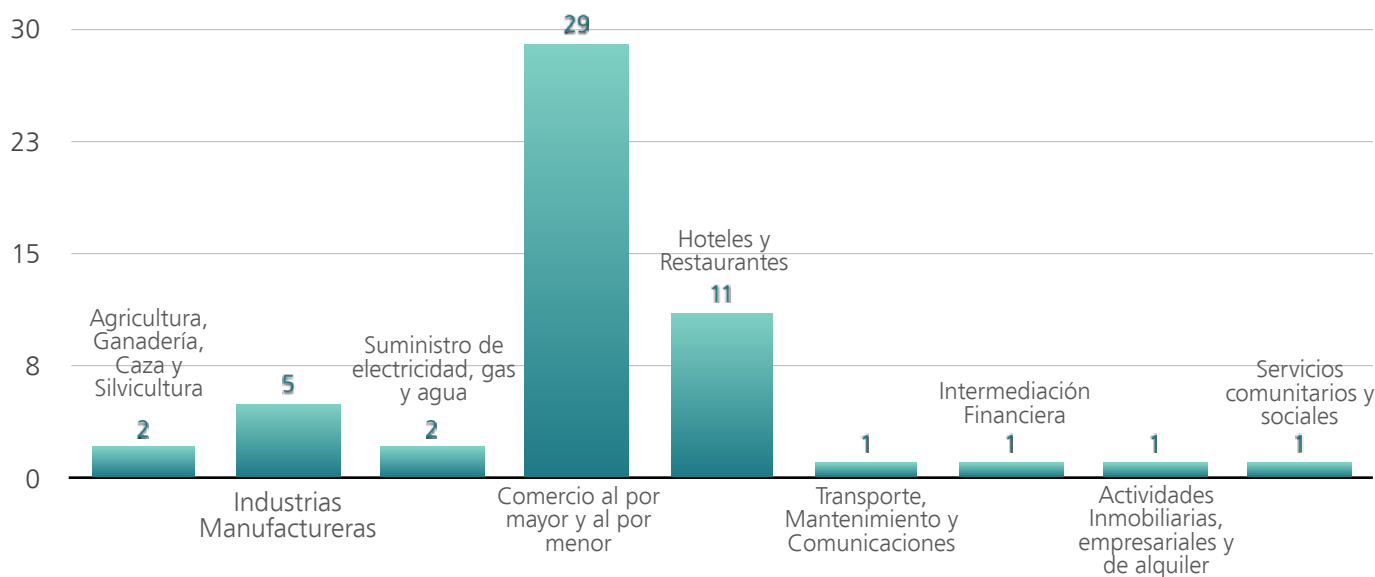

El 60,38% de los establecimientos realizan Actividades Comerciales; el 33,96% realizan Actividades de Servicios y el 5,66% realizan Actividades Industriales, lo que muestra claramente que la gran mayoría de los establecimientos se dedican a la compra y venta de productos, no se generan procesos de transformación o manufactura y no hay procesos de valor agregado.

El 86,79% de los establecimientos comerciales funcionan bajo la figura jurídica de Persona Natural; la segunda y tercera organización jurídica en orden de importancia es Sociedad Limitada (7,55%) y Sociedad Anónima (3,77%), respectivamente.

El 33,96 % tienen activos entre \$1.000.000 y \$2.000.000; el 45,28% tienen activos entre \$2.000.000 y \$5.000.000, el 9,43% tienen activos entre \$5.000.000 y \$ 10.000.000, el 5,66% tienen activos de más \$50.000.000.

### Promedio Trabajadores por Empresa Comercial



El 54,71% de las empresas constituidas no tienen empleados, un 41,50% de las empresas tienen 1 empleado, un 3,77% tienen 2 empleados. En el municipio de Albania el 100% son microempresas

El empleo urbano es generado por las actividades de comercialización y la construcción, y a nivel rural es generado por la ganadería y la agricultura, a través de la contratación de la mano de obra no calificada disponible en la región por parte de los fincarios.



En el sector urbano las principales fuentes de empleo son los servicios y el comercio destacándose la existencia de: 4 talleres de metal mecánica, 3 talleres de ebanistería, 4 bloqueras y 1 Productora de chorizos, 1 productora de Quesos y derivados lácteos, 2 expendios de carne (condiciones higiénicas sanitarias deficientes), 3 restaurantes, 5 almacenes de abarrotes, 3 almacenes veterinarios y 1 Plaza de mercado

### Sistema de General de Regalías

Conforme al referido Acto Legislativo el Gobierno Nacional tenía la obligación de hacer operativo el Sistema General de Regalías (SGR) a partir del 1 de enero de 2012, razón por la cual expidió el Decreto Ley transitorio 4923-2011, el cual determina la distribución, objetivos, fines, administración, ejecución, control, el uso eficiente y la destinación de los ingresos provenientes de la explotación de los recursos naturales no renovables precisando las condiciones de participación de sus beneficiarios

Los recursos se distribuirán en todos los departamentos del país a través del Fondo de Ciencia, Tecnología e Innovación - FCTI, Fondo de Desarrollo Regional - FDR y Fondo de Compensación Regional - FCR. Adicionalmente se ahorrará a través del Fondo de Ahorro y Estabilización - FAE y del Fondo de Ahorro Pensional Territorial - Fonpet. Todos los recursos del Sistema General de Regalías - SGR financiarán proyectos de inversión presentados por las entidades territoriales a los Órganos Colegiados de Administración y Decisión - OCAD, quienes serán los encargados de definirlos, evaluarlos, viabilizarlos, priorizarlos, aprobarlos y designar el ejecutor de los mismos



## Ingresos por Regalías



Recursos asignados por  
Regalías 2013 -2014

**\$92.088.129.281**

### Balance de Recursos Disponibles

Asignación Presupuestal	\$730.637.000
Valor de proyectos aprobados (2)	\$426.223.000
% de Recursos aprobados	58%
Saldo disponible de la asignación	\$304.414.000

### Valor proyectos aprobados por sector

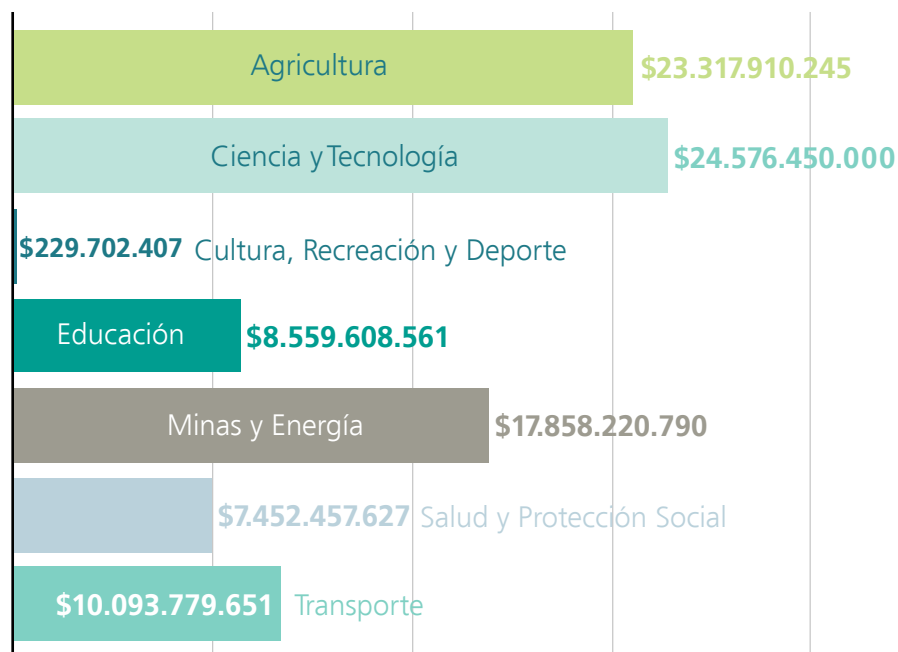

**EJE POLÍTICO-ADMINISTRATIVO**

**Funcionamiento del Gobierno Municipal**

La administración municipal de Albania-Caquetá, está legalmente constituida como entidad fundamental de la división político administrativa del estado a la cual le corresponde prestar los servicios públicos que determine la ley, construir las obras que demande el progreso local, ordenar el desarrollo de su territorio, promover la participación comunitaria, el mejoramiento social y cultura de sus habitantes

**Organigrama**

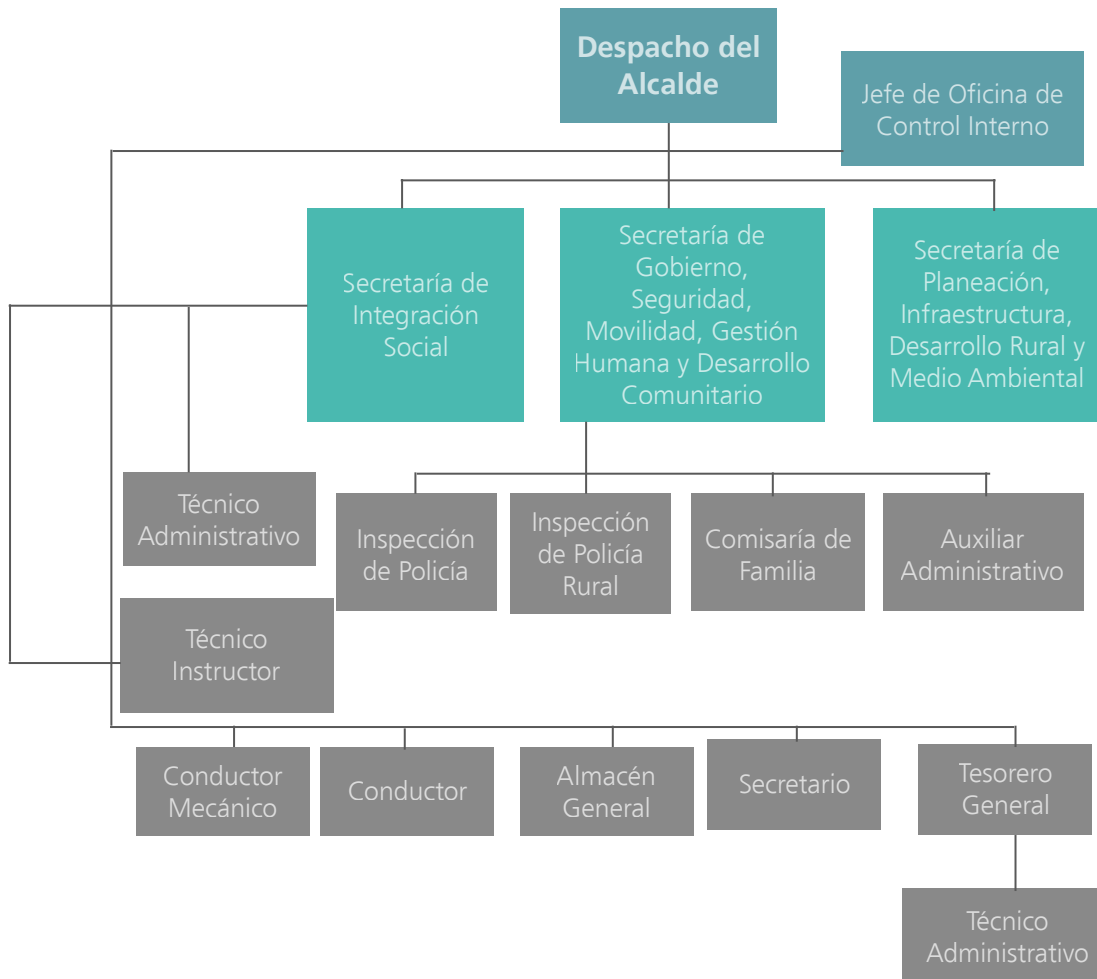

## Organización Social y Comunitaria



Organizaciones  
Comunitarias

15

Movimientos  
Sociales

5

En la actualidad existen diferentes instancias tales como el COMPOS (Consejo Municipal de Política Social), el Consejo de Juventudes, el Consejo Territorial de Planeación y el Núcleo de pobladores del Proyecto Agenda Caqueteña, JAC, Asociaciones y gremios de productores (ganaderos, caucheros, paneleros, mujeres, víctimas del desplazamiento.), pero en la práctica éstas no funcionan de forma adecuada debido esencialmente a la falta de formación de las personas que las lideran cuando son de tipo comunitario y a la falta de tiempo en el caso de las que son lideradas por la administración municipal

## Conflicto Armado



En la actualidad y pese a los procesos de desmovilización y de debilitamiento de grupos armados al margen de la ley por parte del gobierno nacional, Albania sigue siendo municipio vulnerable frente a la problemática del desplazamiento, debido a que las personas aún siguen siendo víctimas de violaciones y restricciones a los derechos fundamentales por parte estos grupos; razón por la cual se requiere de una política institucional orientada a la atención y estabilización socioeconómica de este grupo vulnerable.

La presencia de las FARC en la zona rural ha sido una constante en el municipio y a pesar de la acciones emprendidas por el gobierno, estos grupos subversivos, siguen delinquirando en esta zona. Entre las acciones realizadas por estos grupos armados al margen de la ley, se destacan las amenazas directas contra la vida e integridad de los pobladores, anuncios verbales e intimidaciones, incremento de homicidios y desapariciones forzadas, restricción de comunicaciones y amenazas de reclutamiento de menores, incremento de extorsión "vacunas" a los propietarios de las fincas.

La detención arbitraria por parte de servidores públicos también se constituye como una amenaza en la afectación de los derechos fundamentales de la población vulnerable en especial las personas víctimas del desplazamiento forzado. Por lo anterior, es necesario fortalecer las instituciones del orden local, departamental y nacional que puedan contribuir a mejorar las condiciones de vida de las víctimas del desplazamiento y de orientar acciones hacia la Prevención de este fenómeno social

### Estadísticas de Desplazamiento

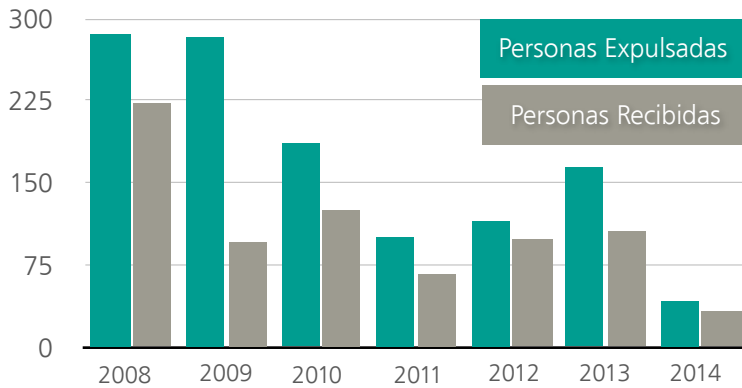

**1.177**  
 Víctimas de Desplazamiento  
 Expulsión  
 2008-2014

**745**  
 Víctimas de Desplazamiento  
 Recepción  
 2008-2014

### Cultivos Ilícitos



Hectáreas de Cultivo de Coca 2013

**7**

Lotes de coca menores a 3 ha 2012

**10**

En cuanto al cultivo de coca, según el reporte oficial del Sistema de Información y Monitoreo de Cultivos Ilícitos – SMCI, a 31 de Diciembre de 2013, el número de hectáreas sembradas eran 7 y predios identificados 10 lotes. Sin embargo, según fuentes no oficiales, se estima que para la actualidad se cuenta con cerca de 20 hectáreas

# BELÉN DE LOS ANDAQUÍES

## Caquetá

# Belén de los Andaquíes

Extensión del Municipio	Población Proyección 2010 DANE	Densidad Demográfica	Habitantes con NBI
<b>1.191,5</b> km <sup>2</sup>	<b>11.196</b> habitantes	<b>9,87</b> hab/km <sup>2</sup>	<b>36,35</b> %

## LOCALIZACIÓN



Belén de los Andaquíes es un municipio localizado en el Departamento del Caquetá al sur de Colombia. Su cabecera municipal está localizada en el Piamonte de la cordillera oriental a la margen derecha del Río Pescado, sobre la carretera Marginal de la Selva a 1°25'28" de latitud norte y 75°5'2"11" de longitud occidental.

Limita al nororiente con el municipio de Florencia, al oriente con el municipio de Morelia, al sur y suroriente con el municipio de Valparaíso, al suroccidente con el municipio de Albania, al occidente con el municipio de San José del Fragua y al norte con los municipios de Suaza y Acevedo en el departamento del Huila

## CARACTERÍSTICAS FÍSICAS

### Estructura general del Territorio

Extensión Total: 1.191,54 km<sup>2</sup>

## DIVISIÓN POLÍTICO - ADMINISTRATIVA

### Mapa División Veredal

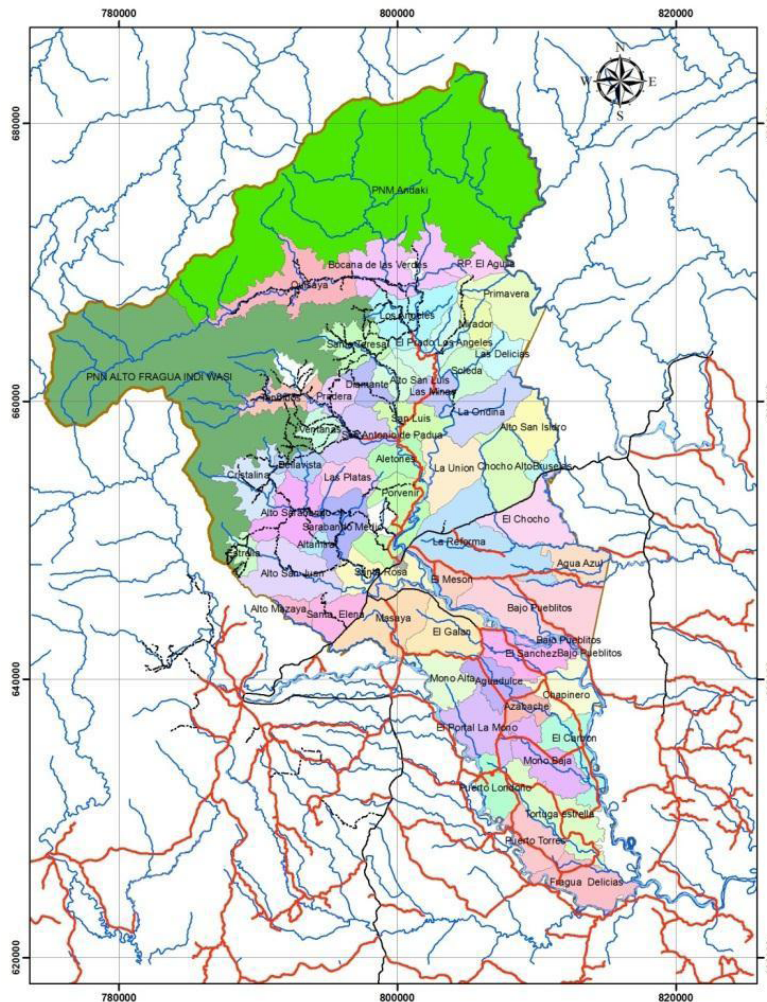

## Zona Rural

La zona rural está dividida en 58 veredas

Veredas	Agua Dulce	Agua Azul	Alto Pueblito	Altamira
	Alto San Juan	Alto Masaya	Alto San Luis	Alto Sarabando
	Azabache Medio	Bajo Pueblitos	Canelitos	Bellavista
	Chapinero	Bocanas las verdes	El Diamante	Bruselas
	El Galán	Buenvista	El Mesón	Buenos Aires
	El Mirador	El Carbón	El Porvenir	Choco Alto
	Fragua Delicias	El Prado	La Choco	Salado
	La Cristalina	Sánchez	Hondina	Masaya
	Cerinda	Mono alta	La Esperanza	Monobaja
	La Estrella	La Quisaya	La Pradera	La Reforma
	Soledad	Minas	La Unión	Las Ventanas
	Las Colonias	Primavera	Las Platas	San Isidro
	Los Tendidos	San Luis	Puerto Londoño	Santa Teresa
	Santa Elena	Tortuga Estrella	Santa Rosa	Venadito
	Sarabando medio			



### Zona Urbana

Según el Esquema de Ordenamiento Territorial del municipio de Belén de los Andaquíes, ésta zona comprende un área de 93,80 hectáreas. El casco urbano del municipio está conformado por con doce (12) barrios de los cuales nueve (9) cuentan con personería jurídica, el 33,33% restante aún no tiene dicho reconocimiento

Barrios	Caja Agraria	Cincuentenario	Ciudad Modelo	El Andaki
	El Coliseo	El Jardín	El Ventilador	Las Brisas R.C
	Palo Negro	Santa Teresa	Villa del Río	Villa Yoly

El barrio Villa Yoly y El Ventilador, es un proceso de invasión el cual se encuentra en la forma de legalización y/o desalojo.

### Mapa Perímetro Urbano

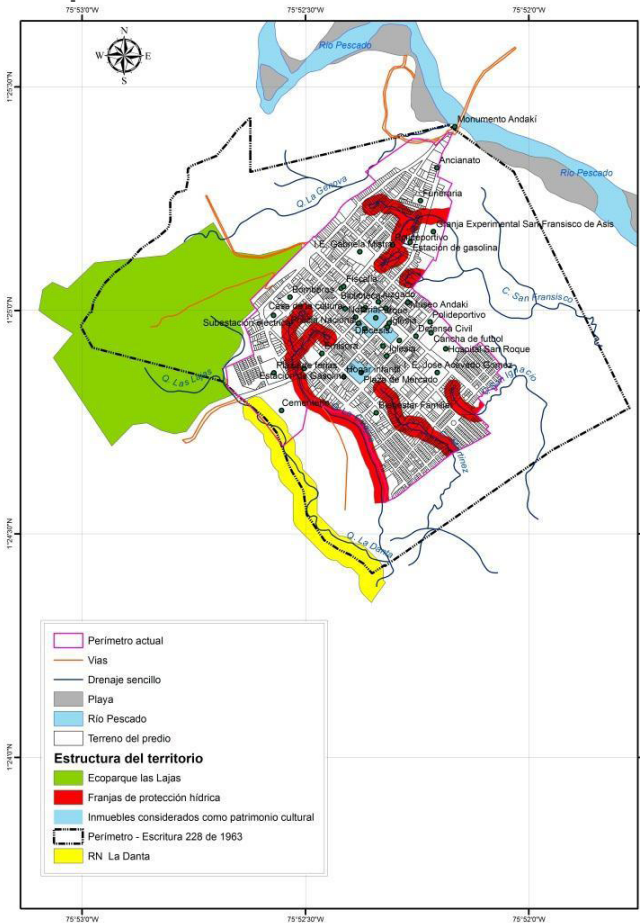

### Mapa Barrios

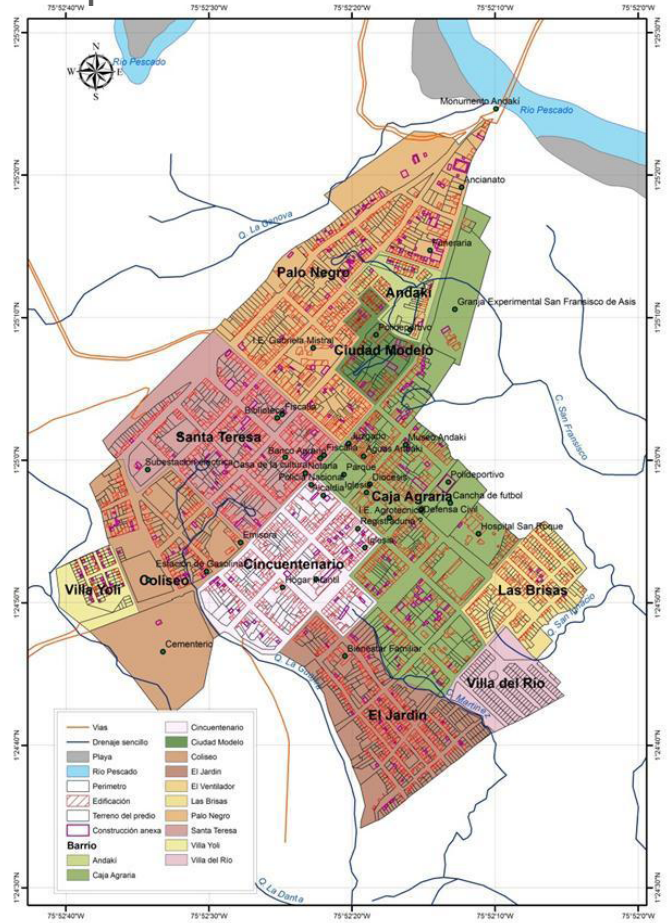

## CARACTERÍSTICAS FÍSICAS

### Clima



**Humedad relativa:** 86% aproximadamente  
**Temperatura promedio:** 20° C  
**Precipitación promedio:** 3650 mm por año  
**Altura sobre el nivel del mar:** 250m

### Topografía



Belén de los Andaquíes hace parte de la región amazónica y andina. Con base en estas dos grandes geoestructuras se determinaron cuatro unidades de Gran Paisaje: Montaña estructural erosional, Piedemonte coluvio aluvial, lomeríos amazónicos y valles aluviales de sedimentación

### Hidrografía



Belén de los Andaquíes tributa todas sus aguas al río Orteguzza que a su vez es uno de los principales afluentes del río Caquetá, a través de dos importantes afluentes: el río Pescado y el río Bodoquero.

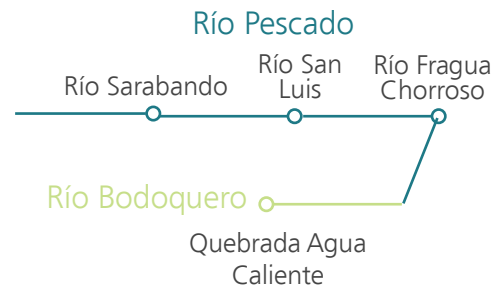

DEMOGRAFÍA



Habitantes  
CENSO 2012  
**11.381**

Densidad  
Demográfica  
**9,87**  
hab/km<sup>2</sup>

Distribución por género

Con referencia a la clasificación por género en el Municipio de Belén de los Andaquíes, existen 5.640 hombres y 5.556 mujeres distribuidos porcentualmente en 50,4 y 49,6 respectivamente.

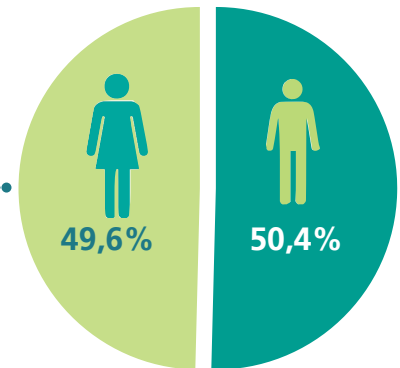

Distribución por Localización



**44%**

Zona Rural

Zona Urbana



**56%**

La población se encuentra distribuida así: El 56% (6.267), pertenecen a la zona urbana, compuesta por cinco (12) barrios. Mientras que el 44% (5.114), son de la zona rural, distribuidos en 43 veredas

### Población por grupos etarios

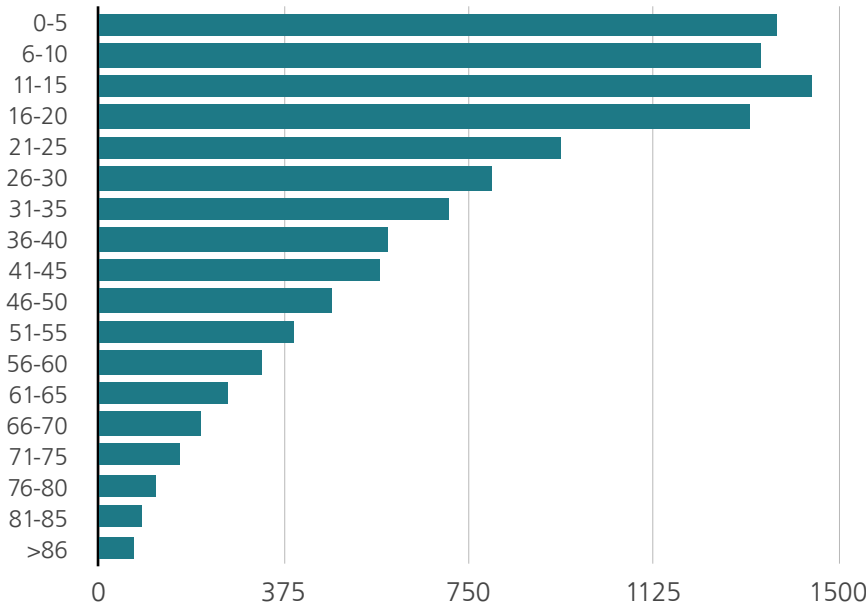

### Población Indígena



Resguardos Indígenas

**3**

Proyección de Población Indígena 2012

**224**

En el municipio existen dos resguardos indígenas legalmente constituidos (La Esperanza y Cerinda) y uno en proceso de constitución (El Águila) en la vereda La Primavera

### Resguardo La Esperanza

Este resguardo pertenece a la comunidad Páez en una extensión aproximada de 1.400 hectáreas. Constituido mediante la Resolución del INCORA No. 12 de 1995. Está ubicado en sector montañoso al norte de las veredas Los Tendidos y La Pradera y limitando por el sur con el río Bodoquerito y por el norte con el Parque Nacional Natural Alto Fragua Indi Wasi (aunque el resguardo se traslapa en casi el 70% con el parque). La población es de 60 personas, conformada por 10 familias, entre las cuales hay 31 niños y dos ancianos; la población escolarizada es de 15 alumnos quienes asisten a la escuela, en donde cursan hasta el quinto grado.

### Resguardo Cerinda

Este resguardo pertenece a la comunidad Embera-Catio, quienes llegaron en 1991 procedentes del municipio de Florencia, en donde se instalaron en 1961 después de migrar del Chocó. Ocupan un área aproximada de 51,6 hectáreas otorgadas por el Ministerio de Gobierno a través de la Resolución de constitución No. 045 de 1994, expedida por el INCORA.

El resguardo está ubicado en sector montañoso del municipio, en la margen izquierda del río Pescado en el interfluvio de las quebradas Cerinda y Tigrera al sur de la vereda Bocana Las Verdes. Está integrado por 45 personas entre niños y adultos que conforman 13 familias, la mayor parte de los niños asisten a la escuela en donde reciben clases hasta el grado quinto de primaria en español.

Subsisten de la pesca, caza y cultivo de plátano, chontaduro, yuca, maíz y elaboración de artesanías. Conservan las tradiciones propias de la etnia a pesar de que se han ido adaptando al entorno e idiosincrasia de los campesinos de las veredas cercanas.

### Resguardo El Águila

Este resguardo que está en proceso de constitución pertenece a la etnia de los Guambianos y se ubica en la vereda La Primavera. Está conformado por 26 personas adultas y 15 niños. Cultivan plátano, yuca, caña panelera, maíz, chontaduro, arracacha y café.

## EJE SOCIOCULTURAL

### Características del Grupos



Indígenas

224

Afrocolombianos

77

### Pobreza Extrema

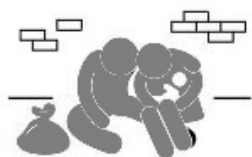

Habitantes en Condiciones de Extrema Pobreza

**4.442**

Familias en Condiciones de Extrema Pobreza

**1.118**

% de Personas en Miseria

**16,99**

### Datos Generales

Generalidades	Porcentaje de Mujeres	50%
	Porcentaje de Desplazados	34,7%
Distribución Población por Etnia	Afro	5%
	Ninguna Etnia	91%

En el municipio de Belén de los Andaquíes 4.442 habitantes se encuentran en condición de pobreza extrema, para un total de 1.118 familias con un promedio de 4 integrantes y un promedio de edad de 25 años.

### Necesidades Básicas Insatisfechas (NBI)



Índice Total NBI 2010

**47,83%**

Belén de los Andaquíes presenta un índice total de Necesidades Básicas Insatisfechas (NBI) del 47,83%, correspondiendo un 36,35% a la cabecera y un 59,90% a la zona rural



Personas en NBI

Cabecera Municipal

**36,35%**

Zona Rural

**59,90%**

TOTAL

**47,83%**

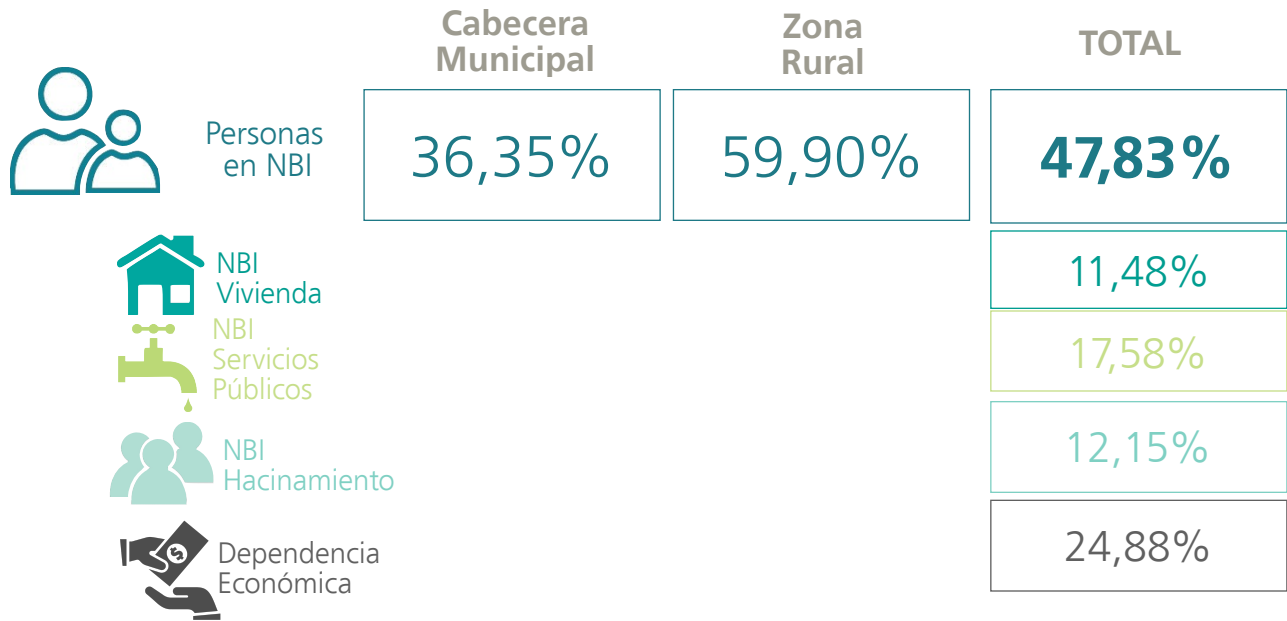

### Salud



Cobertura en Salud Sisben 1 y 2  
**89,80%**

Cobertura en Salud Sisben 3  
**0%**

### Puestos de Salud

El municipio de Belén de los Andaquíes, cuenta para la prestación de los servicios de salud, con la I.P.S. pública Hospital Local San Roque, ESE Rafael Tovar Poveda, el cual ofrece el nivel I de atención. En la zona rural el Hospital Local hace presencia en 29 veredas a través de 4 puestos de salud en los Centros poblados de Los Ángeles, Los Aletones, La Mono y Puerto Torres

## Seguridad Social

### Régimen Subsidiado

En el Municipio de Belén de los Andaquíes existen cuatro Administradoras de Régimen Subsidiado (ARS), las cuales tienen un total 5.018 afiliados, los cuales son atendidos en el Hospital Local San Roque.

### Régimen Contributivo

El servicio de salud por régimen contributivo los prestan las siguientes EPS: COOMEVA, FAMAC, SALUDCOOP y LA NUEVA EPS.

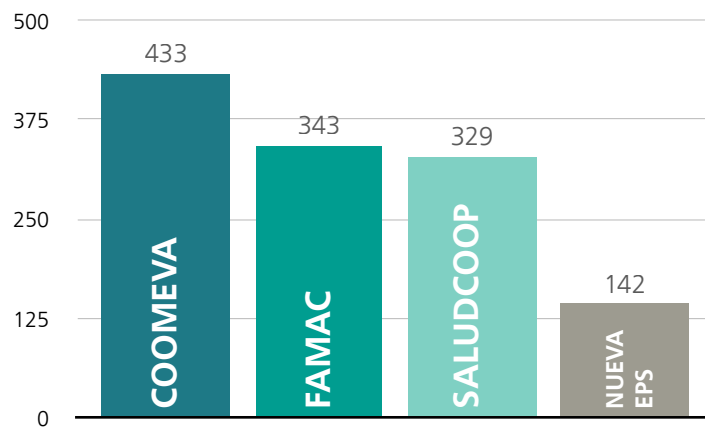

## Educación



Instituciones  
Educativas

7

En el municipio de Belén de los Andaquíes, existen siete instituciones educativas

**Zona Urbana:** Institución Educativa Gabriela Mistral e Institución Educativa Agro técnico Mixto

**Zona Rural:** Institución Educativa El Portal La Mono, Institución Educativa San Luis, Centro Educativo El Chocho, Centro Educativo Alto Sarabando y Centro Educativo Pueblo Nuevo



### Niños matriculados en los diferentes niveles de educación

Para el año 2011 se registra un total de 3.186 niños matriculados (SIMAT)

Niños matriculados - 2011

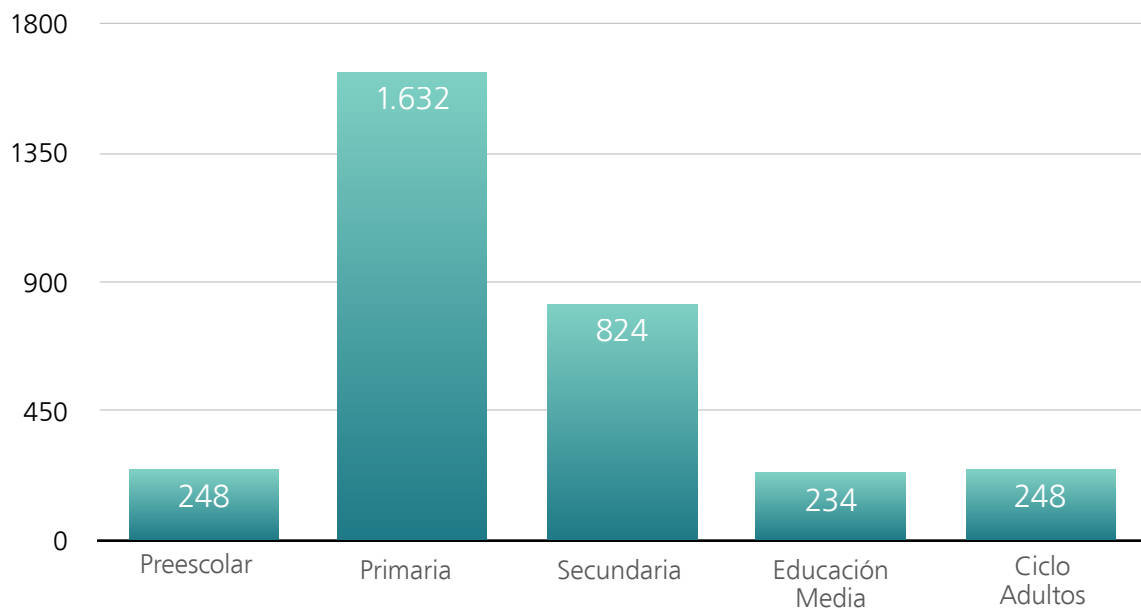

Teniendo en cuenta las cifras de matriculas para el año 2011 se evidencia que existe una situación crítica en el proceso de transición entre primaria y secundaria, según análisis de los datos solo el 50,5 % de los estudiantes de primaria acceden a la educación secundaria, razón por la cual aumenta la deserción escolar y disminuye las posibilidades de mejoramiento en la calidad de vida de la población a corto y mediano plazo

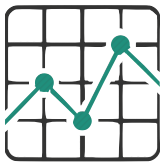

Tasa de  
Analfabetismo

**13,5%**

## Vivienda



Número Total de  
Viviendas 2012

**2.289**

Número de Viviendas  
en la Cabecera  
Municipal

**1.475**

Número de Viviendas  
en el Área Rural

**814**

En el municipio según información de UPME (Unidad de Planeación Minero Energética), hay 2.289 viviendas, 1.475 viviendas en la cabecera municipal y 814 en el área rural. En cuanto a la condición de ocupación el 94%, están ocupadas con personas presentes y el 6% se encuentran desocupadas, bien sea de forma permanente o temporal. Las viviendas del municipio son destinadas a los siguientes usos; como vivienda el 97%, como unidad económica el 3%

## Servicios Públicos Domiciliarios

### Acueducto, Alcantarillado y Aseo



Cobertura en  
Acueducto

**98%**

Cobertura en  
Alcantarillado

**91%**

Cobertura en  
Aseo

**100%**

AGUAS ANDAKI S.A. E.S.P. Empresa de Servicios Públicos de Belén de los Andaquíes Acueducto, Alcantarillado y Aseo, atiende a 1.472 usuarios o suscriptores en el área urbana con una cobertura de 98% para acueducto, 91.5% para alcantarillado y 100% para aseo

En el área rural no cuenta con agua potable, el abastecimiento lo hacen de las quebradas y ríos que surcan el municipio. Los centros poblados de Los Aletones, Los Ángeles, Puerto Torres, El Portal y La Mono cuentan con sistemas de alcantarillado que descargan las aguas servidas en pozos sépticos sin campo de infiltración o lagunas de oxidación y requieren de mantenimiento.

La zona rural no cuenta con sistemas de alcantarillado y aseo técnicamente diseñados para este servicio; algunas viviendas tienen pozos sépticos y letrinas, otras lo hacen a campo abierto y desagües improvisados afluentes de agua, generando altos índices de contaminación ambiental.

### Servicio de Electricidad



Cobertura  
Zona Urbana  
**100%**

Cobertura  
Zona Rural  
**100%**

El servicio de energía eléctrica en el Municipio lo presta la Empresa Electrificadora del Caquetá S.A. E.S.P. La energía suministrada al municipio, proviene de la red de interconexión con el departamento del Huila (Altamira- Florencia). A partir de la subestación centro de la ciudad de Florencia la energía es distribuida al municipio de Belén de los Andaquíes

Según el Sistema de Información Eléctrico Colombiano (SIEL), la cobertura del servicio de energía eléctrico en Belén de los Andaquíes (2012) es del 100% para la zona urbana y rural. Pero según el Plan de Desarrollo Municipal 2012-2015, existen zonas del municipio sin conectividad eléctrica y uno de los objetivos del mismo es ampliar las zonas de cobertura rural

### Infraestructura Vial



Zona Rural  
**185** km

Zona Urbana  
**14,5** km

En la zona rural el municipio cuenta con una extensión aproximada de 185 kilómetros de vía, 147 kilómetros se localizan en la zona sur, esto indica que un 79% de las vías cubren la zona baja, mientras que la parte alta (con mayor extensión, densidad y producción), solamente es cubierta por un 21%

En el área urbana hay aproximadamente 14.5 km de vías donde el 40% de las vías están pavimentadas y en regular estado y el 60 % sin pavimentar y en mal estado

## Infraestructura Municipal



### Plaza de Mercado

La única Plaza de Mercado que posee el Municipio se encuentra situada en terrenos de la alcaldía ubicada en el Barrio cincuentenario. Esta plaza se divide en dos bloques, en el primero funciona la plaza principal donde se comercializan productos como el plátano, yuca, frutas, verduras, pollo entre otros y la el segundo denomina el pabellón de carnes que actualmente existen pocos expendios

## Espacios Públicos

El municipio de Belén de los Andaquíes posee una red vial y unos espacios conexos, como el parque central, escenarios deportivos municipales y polideportivos en los establecimientos educativos. En esta localidad la mayor parte de invasión del espacio público se concentra alrededor del parque central y alrededores de la plaza de mercado, predominando los negocios ambulantes de comidas rápidas

## EJE ECONÓMICO

## Actividades Productivas



Principal Actividad  
Económica

**Ganadería**  
**Agricultura**

La dinámica económica del municipio se sustenta sobre el primer sector de la economía, el sector agropecuario, más como medio de subsistencia que como medio de generación de ingresos. Debido a las dificultades de comercialización y al bajo nivel de desarrollo tecnológico de la actividad agrícola, su participación dentro de la economía es relativamente escasa. Sin embargo, se producen algunos excedentes que surten otros mercados locales y nacionales, de productos como caucho, palma africana, caña panelera, piña, plátano, yuca y maíz. Otros cultivos como los frutales amazónicos y el chontaduro desde algunos años se vienen implementando pero aún no existe una importante producción

La actividad pecuaria tiene mayor importancia en la economía del municipio, pues por ser el primer renglón económico del departamento se le presta mayor apoyo institucional. En el marco de esta actividad la ganadería bovina es la que genera mayores ingresos, siendo complementada en menor escala con porcinos, equinos, avicultura y piscicultura

## Actividad Pecuaria

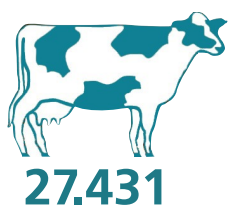

### Ganadería Bovina

Principal actividad productiva lícita en la economía del municipio y se caracteriza por desarrollarse bajo un sistema de producción extensiva, lo cual ha generado la deforestación de vastas extensiones de bosques amazónicos y la degradación de los suelos. La ganadería se basa en la cría, levante y ceba especialmente del ganado macho y las hembras se dedican a la producción de leche

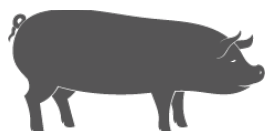

### Ganadería Porcina

Es un renglón de la economía pecuaria, que a pesar de tener poco estímulo, Belén se destaca como el centro de comercialización de la zona sur del departamento, contribuyendo con un buen porcentaje en las transacciones comerciales que se realizan en el mercado de COFEMA en Florencia. Su explotación se realiza con prácticas tradicionales de manejo en forma extensiva con un bajo nivel tecnológico, con carencia absoluta de planes sanitarios, nutricionales y selección de crías

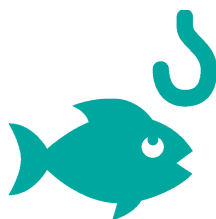

### Piscicultura

La piscicultura constituye, para el pequeño productor, una fuente importante de ingresos y mejoramiento de la dieta alimentaria. La pesca artesanal de especies se realiza principalmente en los ríos Pescado, Sarabando, San Juan, Bodoquecito, Fragua Chorroso y en algunas quebradas. Las especies más comunes que se capturan en estas fuentes hídricas son el bocachico, sábalo, bagre tigre, cucha, incurro, dorada, mojarra, entre otros

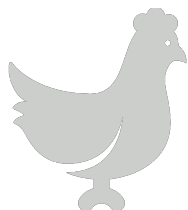

### Producción Avícola

La avicultura es un renglón de la actividad pecuaria poco desarrollada y la mayor parte de su producción solo se destina para el autoconsumo. No obstante algunos excedentes de huevos son comercializados en el mercado local siendo de excelente aceptación; los pollos de engorde son sacrificados y comercializados en el mercado local cuando tienen un peso promedio de 3,5 libras en canal. Según datos de la Coordinación Agropecuaria, en Belén existen aproximadamente 2.000 aves de postura y 3.000 aves de engorde.

## Actividad Agrícola

La actividad agrícola en el municipio es eje fundamental de la economía campesina, es parte esencial del sistema de seguridad alimentaria y el principal generador de empleo e ingresos en el sector rural. La agricultura se ubica en su mayor parte en la zona del piedemonte, destacándose como cultivos tradicionales el plátano, la yuca y el maíz, y como cultivos promisorios recientes el café, la caña panelera, el cacao y la piña. La agricultura es también fuente importante de ingresos para el municipio, ya que un 45% se encuentra ubicado en el sector rural

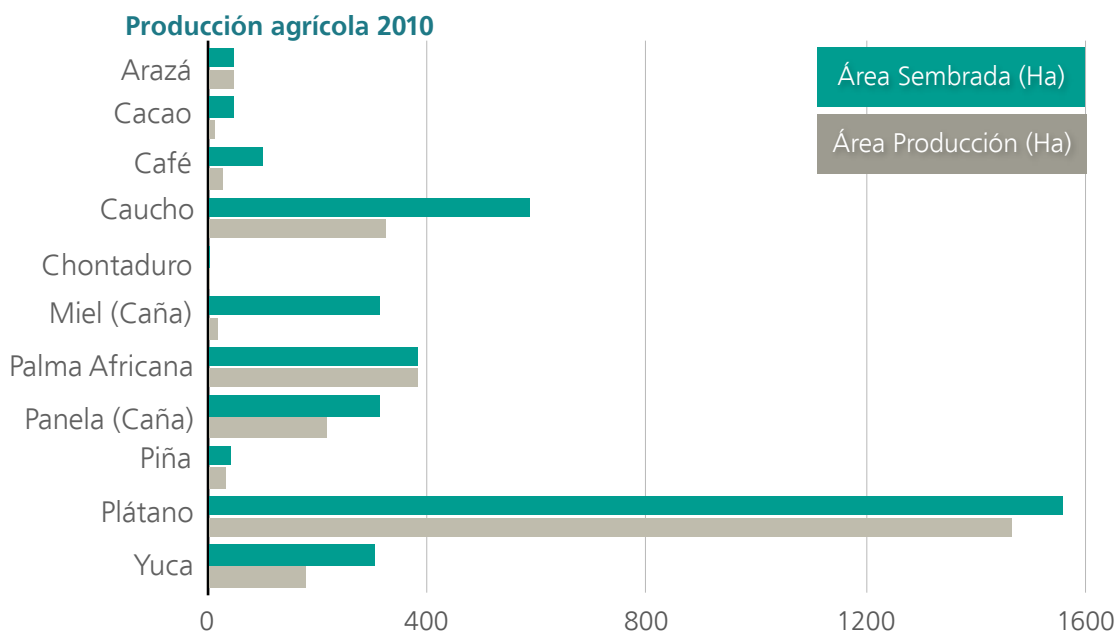

### PLÁTANO

En el departamento del Caquetá, el plátano ha sido un renglón básico en la dieta alimenticia, igualmente el cultivo es fuente de ingresos para los productores de la región. Sin embargo la producción de los departamentos amazónicos es menos del tres por ciento del total de la producción nacional. El municipio presenta a este cultivo como el principal producto agrícola, con producciones anuales de 8.7 toneladas por hectárea anuales y rendimientos de 6 toneladas por hectárea

### CAUCHO

La Asociación de Reforestadores y Cultivadores de Caucho del Caquetá (ASOHECA) es la organización responsable de la cadena productiva caucho. En la línea de caucho como uno de los renglones de la economía cabe destacar que en la Inspección de El Mono, 37 parceleros producen mensualmente 12 toneladas que venden a Cali, Medellín y Bogotá

## PALMA AFRICANA

El cultivo de la palma africana, en el municipio de Belén, comenzó como uno de los programas agrícolas de la reforma agraria en la década de los sesenta. El problema fundamental de la palma africana en el municipio es la reducción de la producción y la productividad, pues la mayoría de las plantaciones tienen más de 30 años de edad y por lo tanto deben ser sustituidas.

## Actividades Extractivas



**GAP**  
Grado de Actividad Petrolera

**4,88** Muy Baja

### GAP

Mide la proporción del territorio de un municipio que se encuentra expuesto actividades relacionadas con exploración o explotación petrolera. El indicador puede tomar valores entre 0 y 40, variabilidad que fue empleada para conformar los intervalos de clasificación muy baja, baja, media, alta y muy alta

**Campo Petrolero:** Andaquíes

**Contrato:** Exploración y Producción

**Empresa:** C&C Energy



**GAM**  
Grado de Actividad Minera

**7,62** Muy Baja

### GAM

Mide la proporción del territorio de un municipio que se encuentra expuesto a la influencia de los diferentes tipos de actividades relacionadas con exploración o explotación minera (v. g. áreas solicitadas, áreas tituladas). El indicador puede tomar valores entre 0 y 70, variabilidad que fue empleada para conformar los intervalos de clasificación

### Solicitud Vigentes en ANM

**Mineral:** Material de construcción

**Autorización Temporal:** 1

**Solicitudes de Legalización:** 9

**Área solicitada:** 1.316,67 ha

### Títulos Mineros otorgados por la Agencia Nacional Minera, ANM

**Mineral:** Material de construcción

**Autorización Temporal:** 2

**Área otorgada:** 871,44 ha

## Tejido Empresarial

### Actividad Económica de las Empresas Registradas en la Cámara de Comercio de Florencia - Caquetá

La principal actividad económica de los establecimientos comerciales de Belén de los Andaquies es el COMERCIO AL POR MAYOR Y AL POR MENOR con 68,57%, seguido por los HOTELES Y RESTAURANTES con el 8,57 %.

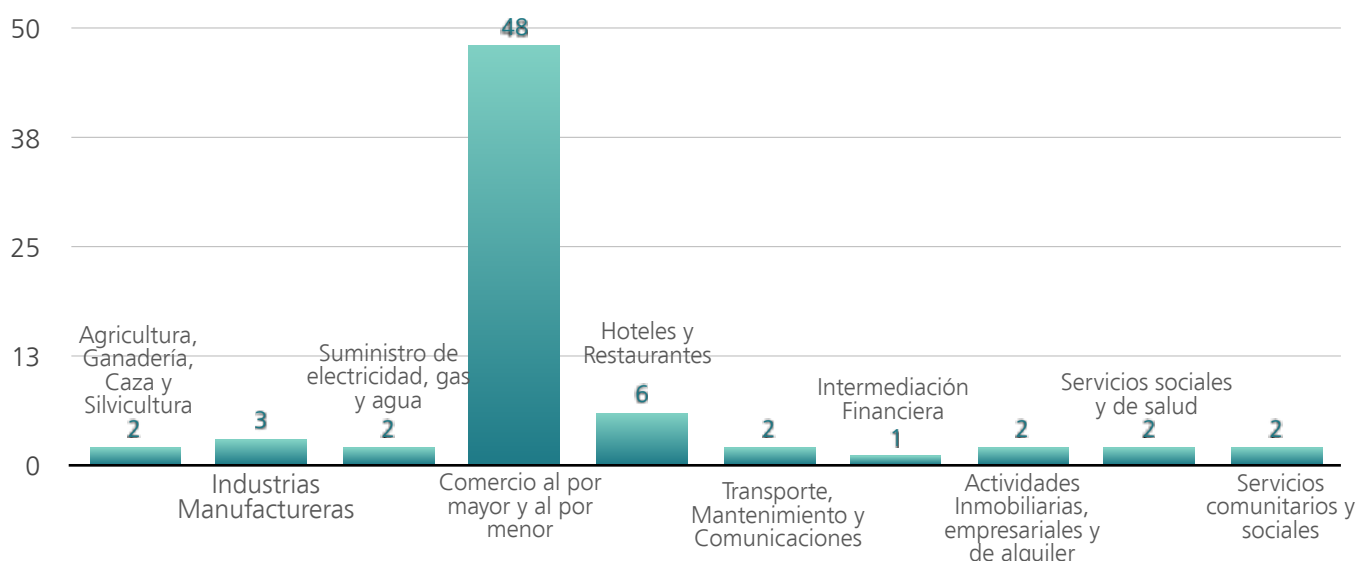

El 78,57% de los establecimientos realizan actividades comerciales ; el 20% realizan actividades de servicios y el 1,43% realizan actividades industriales, lo que muestra claramente que la gran mayoría de los establecimientos se dedican a la compra y venta de productos, no se generan procesos de transformación o manufactura y no hay procesos de valor agregado

El 90% de los establecimientos comerciales funcionan bajo la figura jurídica de Persona Natural; la segunda y tercera organización jurídica en orden de importancia es Sociedad Limitada (4,29%) y Sociedad Anónima (2,86%), respectivamente

El 15,71% de las empresas tienen activos entre \$1.000.000-\$2.000.000; el 61,43% tienen activos entre \$2.000.000-\$5.000.000, el 14,29% tienen activos entre \$5.000.000-\$ 10.000.000 y el 2,86% tienen activos de más \$50.000.000



### Promedio Trabajadores por Empresa Comercial



En los 70 establecimientos comerciales se encuentran empleados 50 personas, de los cuales vemos que el 37,14% de las empresas constituidas no tienen empleados, un 57,14% de las empresas tienen 1 empleado, un 2,86% tienen 2 y 3 empleados.

### Ingresos por Regalías



Recursos asignados por Regalías 2013 -2014

**\$110.750.569.606**

Los proyectos de regalías firmados en el año 2013 se están ejecutando con el propósito de llevar bienestar a las comunidades. Se vienen adelantando diferentes proyectos a nivel rural, en la construcción de puentes de herradura, mejoramiento de vías terciarias, donde se está ejecutando un proyecto de 200 millones de pesos por INVIAS, además se firmó un convenio por cerca de 250 millones de pesos para el sector de cordilleras. De la misma forma se están ejecutando diferentes proyectos en el mejoramiento de infraestructuras educativas

### Valor proyectos aprobados por sector



## Funcionamiento del Gobierno Municipal

### Organigrama

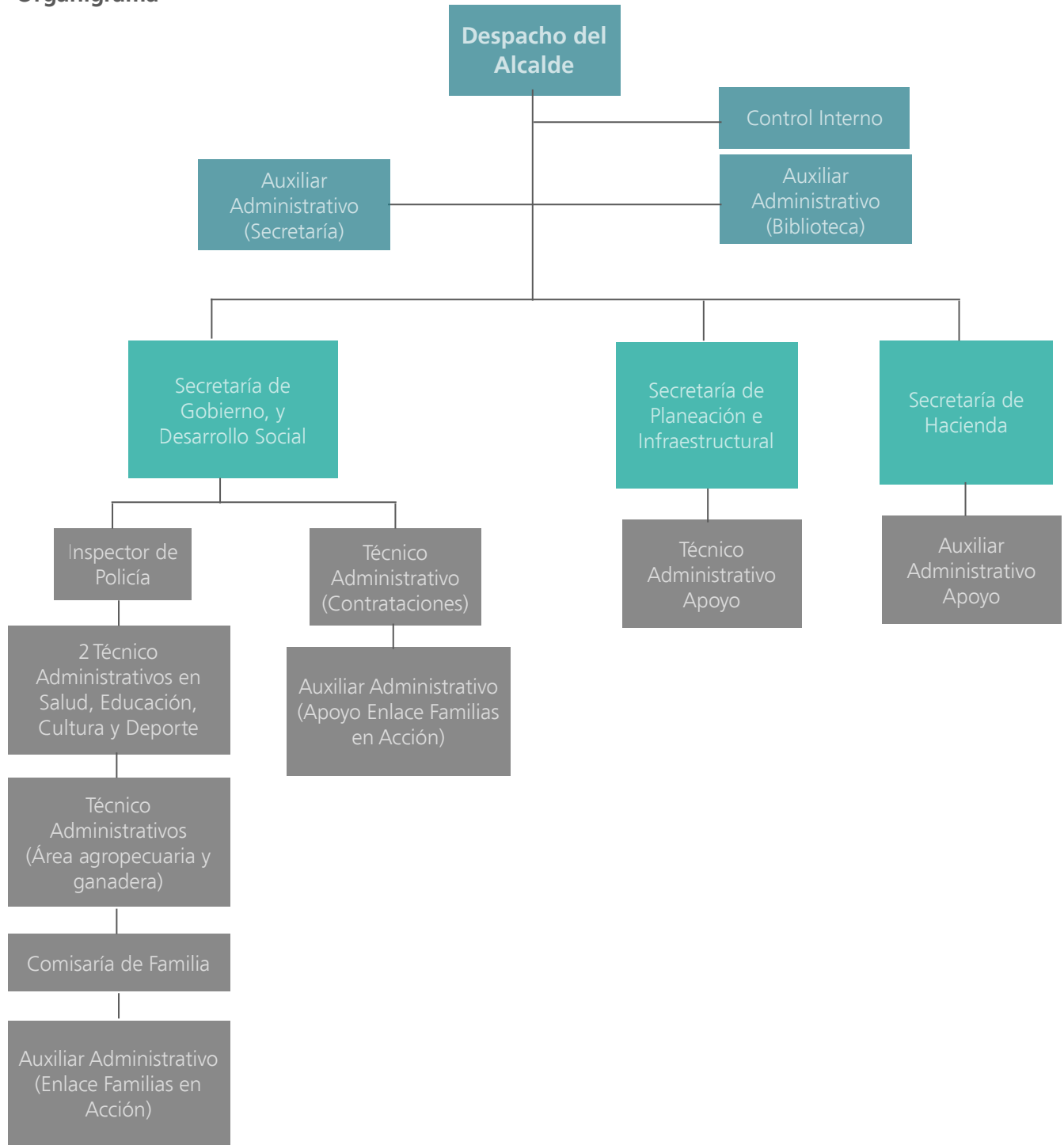

## Organización Social y Comunitaria



Organizaciones Comunitarias

35

Movimientos Sociales

6

Juntas de Acción Comunal

69

En la actualidad el Municipio de Belén de los Andaquíes cuenta con 69 Juntas de Acción Comunal de las cuales once (11) son urbanas y cincuenta y ocho (58) rurales, quienes conforman la Asociación de Juntas del Municipio de Belén (ASOJUNTAS), así como también existen otro tipo de organizaciones sociales en los diferentes sectores; la Asociación de Padres de Familia de las Instituciones Educativas, en el sector productivo: La asociación de paneleros, cacaoteros, ganaderos y caucheros, la Asociación de productores y consumidores AGROSOLIDARIA seccional Belén organizaciones socio políticas de campesinos como la Asociación los comuneros del Sur del Caquetá (ASOCUSORC), entre otras; y las fundaciones como Tierra Viva (ecológica y ambiental), FUNDIAMI (social), y otros organizaciones sociales o comunitarias de gran trascendencia en el municipio como la Vicaria del Sur, la emisora Radio Andaki y la Escuela Audiovisual Infantil. En los espacios institucionales de participación ciudadana o comunitaria esta el Consejo de Política Social y el Consejo Territorial de Planeación

## Conflicto Armado



Actualmente el departamento ha sido declarado como zona de consolidación, es decir en un post conflicto, aunque en el territorio sigue siendo afectado por el conflicto armado (presencia de guerrilla, paramilitarismo, aumento de delincuencia común, abuso de autoridad por parte de las fuerzas armadas, fumigaciones, situaciones que vulneran los derechos de la población civil). La zona de consolidación sigue justificando la militarización de la sociedad y sus consecuencias en la vida de la población civil (división de comunidades por la delación o "zapeó", aumento de niveles de embarazos no deseados a temprana edad, drogadicción, etc.)

Estadísticas de Desplazamiento

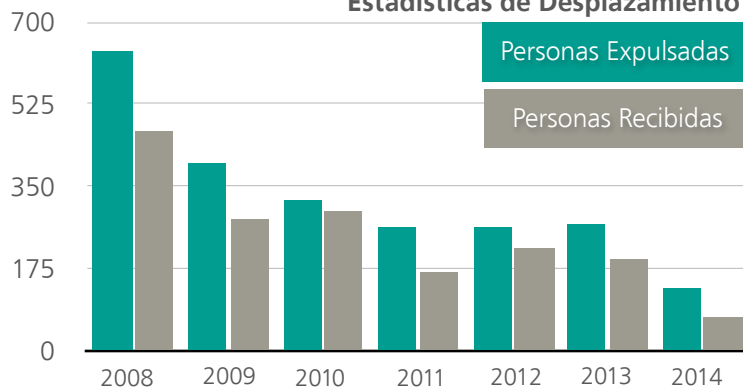

**2.281** **1.692**

Víctimas de Desplazamiento Expulsión 2008-2014

Víctimas de Desplazamiento Recepción 2008-2014

## Cultivos Ilícitos



Hectáreas de Cultivo  
de Coca 2013

85

Lotes de coca  
menores a 3 ha 2012

261

Según el Informe de "Cultivos de Coca Estadísticas Municipales Censo 31 de Diciembre del 2013" presentado por la Oficina de las Naciones Unidas contra la Droga y el Delito UNODC, Belén de los Andaquíes cuenta con 85 ha sembradas de coca. Según la misma fuente este municipio presentó disminución en el área sembrada en el período 2011-2013. Como respuesta del Estado al auge de los cultivos ilícitos, se creó e impulsó una política antidrogas represiva; han sido 17 años de fumigaciones aéreas continuas. A nivel social, la presencia del Estado se ha centrado en programas como guardabosques, RESA y Familias en Acción principalmente

# SAN JOSÉ DEL FRAGUA

## Caquetá

# San José del Fragua

Extensión del Municipio	Población Proyección 2011 DANE	Densidad Demográfica	Habitantes con NBI
<b>1.228,67</b> km <sup>2</sup>	<b>14.505</b> habitantes	<b>10</b> hab/km <sup>2</sup>	<b>35,03</b> %

## LOCALIZACIÓN



El Municipio de San José del Fragua se encuentra ubicado al Occidente del Departamento de Caquetá y al Sur occidente de Florencia, a 58,4 kilómetros, por la vía, inicialmente la Marginal de la Selva, ahora llamada la Troncal del Sur occidente Colombiano (Florencia – San José del Fragua – Villa Garzón – Mocoa). Su territorio está configurado por ramales de la Cordillera Oriental y parte de piedemonte.

San José del Fragua limita al norte con el departamento de Huila y el municipio de Belén de los Andaquíes, al sur y occidente con el departamento del Cauca y al oriente con los municipio de Currillo y Albania



## Zona Rural

La zona rural está dividida en 70 veredas distribuidas en su área de jurisdicción reconocidas mediante personería jurídica), cinco resguardos indígenas y cuatro centros poblados: Yurayaco, Fragueta, Sabaleta y Puerto Bello, donde funcionan las Inspecciones de Policía respectivas (EOT Municipal)

Cabecera Municipal	Bosque Alto	Monterrey	Los Cafetales	La Cumbre
	La Gallineta	La Tigra	La Esperanza	La Unión
	El Mirador	El Vergel	El Quinal	Valdivia
	El Cristal	Alto Fragua	Luna	Las Palmeras
	Costa Azul	La Paz	El Rosario	El Triunfo San Pedro
	La Esmeralda	La Barrialosa	Las Iglesias	La Pradera
	La Chorroza	La Esperanza	La Florida	La Paz
	La Platanillo	La Estrella	Bella Vista	Alto San Isidro
	Primavera No. 1	Bosque Bajo		
Yurayaco	El Recreo	La Reforma	Las Perlas	El Carmen
	El Prado	Costa Rica	La Temblona	Bocana Luna
	Buenos Aires	Florida	Patio Bonito	Berlín
	El Jardín	El Porvenir	Bajo Porvenir	El Diamante
	Cabildo Indígena Inga	El Rubí		
Fragueta	El Rosal	La Ye	El Diviso	El Palmar
	Palmeiras	Sinaí	Peneya	Los Andes
	Aguas Claras	Resguardo Portal Páez		
Puerto Nuevo Sabaleta	Alto Sabaleta	El Placer	Topacio	La Alberto
	Portal Sabaleta	Primavera No 2	Paraíso del Fragua	Resguardo Inga Brisas del Fragua
Puerto Bello	Cerritos	La Cristalina	La Argentina	La Cedro
	Resguardo Inga San Miguel	Resguardo San Antonio		



## CARACTERÍSTICAS FÍSICAS

### Clima



**Humedad relativa:** 92% aproximadamente

**Temperatura promedio:** 27° C

**Precipitación promedio:** 3.500 mm por año

**Altura sobre el nivel del mar:** 540m

### Topografía



El relieve del Municipio de San José del Fragua puede ser agrupado en cuatro grandes unidades mayores o paisajes: montaña, piedemonte, planicie ondulada y valles.

### Hidrografía



Municipio cuenta con siete (7) cuencas que drenan su territorio. Los ríos y sus afluentes nacen en su gran mayoría en la montaña por tanto se trata de ríos de origen andino, abastecedores de la Cuenca Amazónica en un 100%.

#### Cuencas

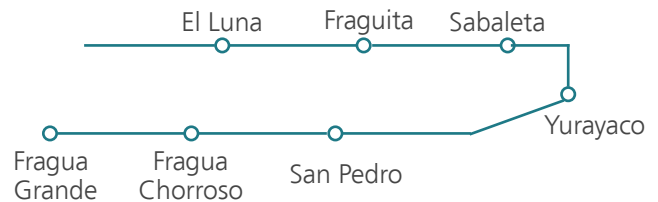

DEMOGRAFÍA



Habitantes  
CENSO 2011  
**14.505**

Densidad  
Demográfica  
**10**  
hab/km<sup>2</sup>

Distribución por género

Según la proyección del DANE 2011, el municipio cuenta con una población total de 14.505 habitantes, de los cuales el 52,6% (7.553) son hombres y el restante 47,4% (6.952), corresponde a mujeres.

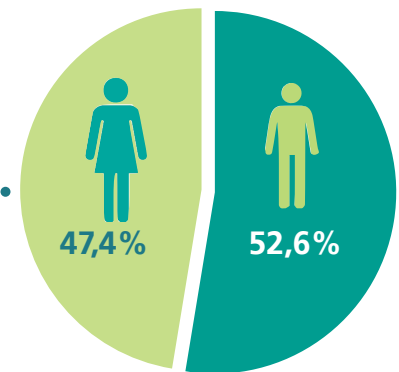

Distribución por Localización



La población del municipio de San José del Fragua se concentra en un 70% en la zona rural, distribuida en 4 inspecciones de policía, 67 veredas constituidas y 5 resguardos indígenas

### Población por grupos etarios y sexo

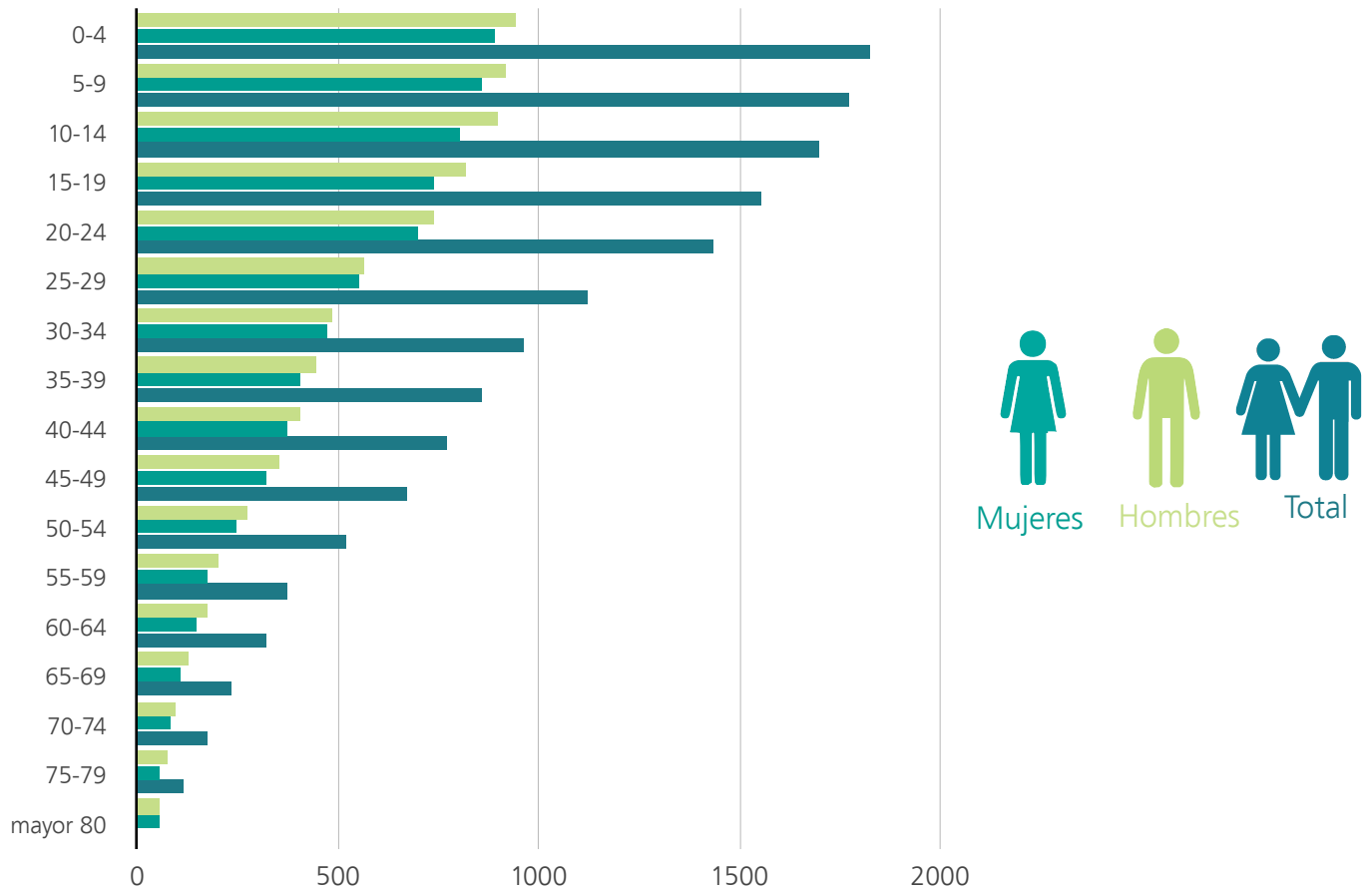

### Población Indígena



Resguardos Indígenas  
**5**

Proyección de Población Indígena 2012  
**298**

En el Municipio de San José del Fragua hacen presencia población indígena INGA, organizados en los resguardos Brisas del Fragua, San Miguel, Yurayaco y San Antonio; se encuentra también comunidad indígena de la étnica Páez o Nasa, en el resguardo El Portal del Fragua

**Resguardo El Portal**

Pertenece al pueblo Nasa o Páez, fue constituido mediante resolución 032 de diciembre de 1991, tiene una población de 10 habitantes, y dos familias; está ubicado en Vía Fragueta, Municipio de San José del Fragua

**Resguardo las Brisas**

Pertenece al pueblo Inga, fue creado mediante resolución 046 del 10 de diciembre de 1997, tiene una extensión de 149 hectáreas, compuesta por una población de 41 personas, agrupadas en 10 familias

**Resguardo San Miguel.** Este resguardo pertenece al pueblo Inga, fue creado mediante resolución 008 del 28 de abril de 1992, tiene una extensión de 924,9 hectáreas, está compuesto por 23 familias y 94 personas en total; su actividad económica está basada en los productos de la chagra

**Resguardo Yurayaco.** Pertenece al pueblo Inga, fue creado mediante resolución 007 del 10 de abril de 2003, tiene una extensión de 157 hectáreas, está conformado por 25 familias y un total de 89 habitantes. Su principal actividad económica está basada en los productos de la chagra

**Resguardo San Antonio del Fragua.** Pertenece al pueblo Inga, fue creado mediante resoluciones 212 del 30 de noviembre de 1978 y 096 del 27 de julio de 1982, tiene una extensión territorial de 1411,5 hectáreas, está conformado por 16 familias y un total de 64 personas. Su principal actividad económica está basada en los productos de la chagra

**EJE SOCIOCULTURAL**

**Características del Grupos**



Mestizos  
**95,1%**

Mulatos y Afrodescendientes  
**1,1%**

Indígenas  
**3,8%**

### Pobreza Extrema

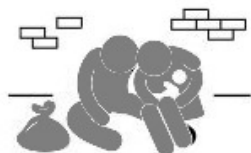

Habitantes en Condiciones de Extrema Pobreza

**4.478**

Familias en Condiciones de Extrema Pobreza

**1.167**

% de Personas en Miseria

**16,74%**

#### Datos Generales

Generalidades	Porcentaje de Mujeres	49,4%
	Porcentaje de Desplazados	23,3%
Distribución Población por Etnia	Afro	1%
	Ninguna Etnia	95%

En el municipio de San José del Fragua 4.478 habitantes se encuentran en condición de pobreza extrema, para un total de 1.167 familias con un promedio de 4 integrantes y un promedio de edad de 25 años.

### Población Vulnerable



Mujeres 22-50  
**3.766**



Adulto Mayor  
**1.095**



Diversidad Funcional  
**541**

### Mujeres

En el municipio de San José del Fragua presenta un alto índice de mujeres cabezas de hogar, su edad promedio es de 22-50 años con número de familias entre 2 y 3 hijos. Las mujeres cabezas de hogar presentan deficiencias en formación académica, pues, solo cuentan con niveles básicos de primaria y las actividades que desarrollan se enfocan en tareas del hogar

### Adulto Mayor

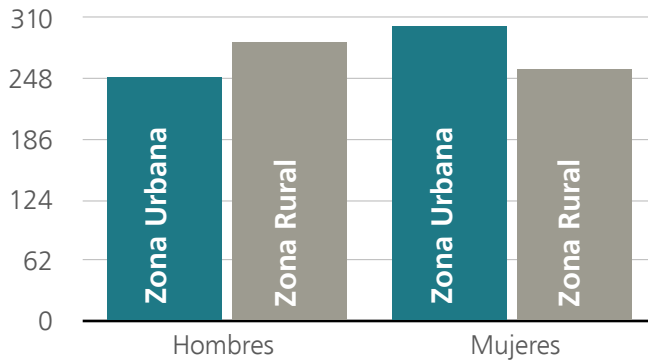

El municipio de San José del Fragua cuenta actualmente con 483 beneficiarios del Programa de Protección Social al Adulto Mayor (PPSAM), a los cuales se apoya con un subsidio de \$40.000/mes. En total se cuenta con 1.095 adultos mayores en el municipio

El municipio cuenta con unas instalaciones ubicadas en el km1 vía a Albania, en las cuales se pretende poner en marcha la casa hogar del adulto o Centro de Vida para la tercera edad. El 1,4% se encuentra vinculado al Programa de Remesas, 34% Programa de Adulto Mayor, 1,4% al Programa Revivir y el 63,2% no hace parte de ningún programa

### Población con Diversidad Funcional

El municipio cuenta con aproximadamente 541 personas con diversidad funcional. En el área rural se reportan 138 personas en condición de discapacidad, los cuales presentan diferentes tipos de limitación: 43,7% física, 20% auditiva, 33% visual, 10% autista y 3% con Síndrome de Down. Solo el 7% de la población con diversidad funcional recibe apoyo del Gobierno Nacional y local a través de programas con Red Unidos, Acción Social y Ayudas Humanitarias

### Necesidades Básicas Insatisfechas (NBI)



Índice Total NBI 2010  
**49,72%**

San José del Fragua reporta un Índice Total de NBI de 49,72% (2010). El NBI para la Cabecera Municipal es de 39% y para el resto del municipio es de 59,8%

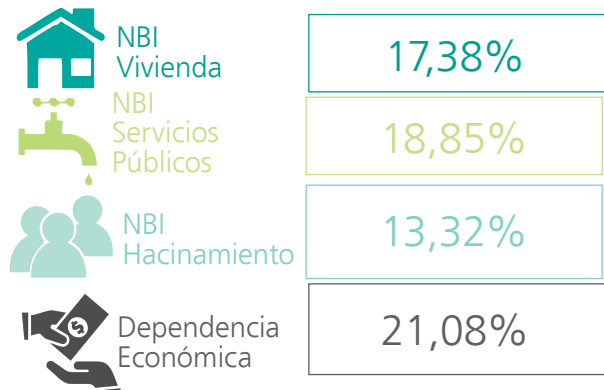

## Salud



Cobertura en Salud Sisben 1 y 2  
**83,87%**

Cobertura en Salud Sisben 3  
**0%**

La cobertura en seguridad social es del 81%; la prestación del servicio está a cargo de la red departamental de Centro de Salud, la población cubierta por el Régimen Subsidiado, están afiliados a ASMETSALUD y CAPRECOM

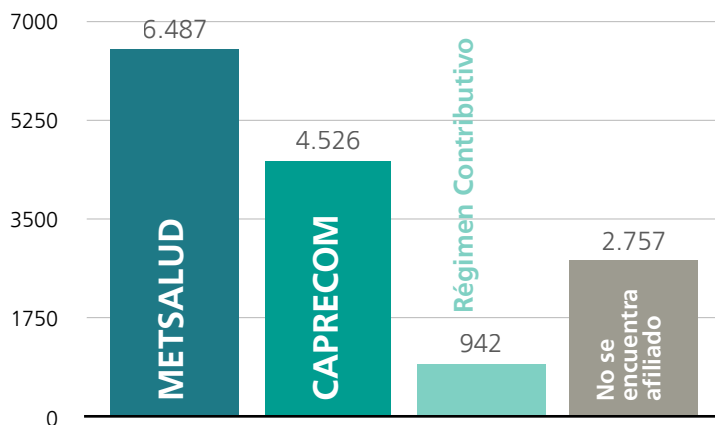

El municipio cuenta con 3 puestos de salud en el área rural y 1 centro de salud en la cabecera municipal. Los puestos de salud cuentan con los equipos para medicina básica y atención de primeros auxilios

## Educación



Centros Educativos  
**8**

Sedes Educativas  
**67**

Los datos registrados a través del Sistema SIMAT, indica que San José del Fragua cuenta con 8 centros educativos de los cuales 2 son urbanos y 6 rurales; 67 sedes educativas, 4 urbanas y 63 rurales.

### Cobertura Bruta

De acuerdo a las estadísticas de la Secretaría Departamental de Educación, a través del Sistema SIMAT, la matrícula escolar a septiembre del año 2012 fue de 4.317 estudiantes, en los niveles de educación formal de preescolar, básica primaria, básica secundaria y media

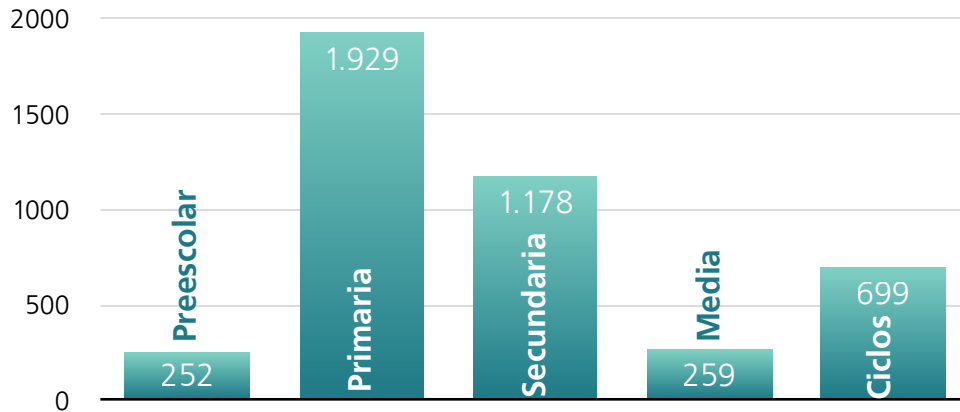

### Instituciones Educativas

El municipio no cuenta con instituciones de educación privadas (no oficiales), puesto que toda la oferta de educación está bajo la responsabilidad de la Gobernación de Caquetá y la Alcaldía de San José del Fragua. Las instituciones educativas presentes en el municipio son y sus matrículas son: I.E Don Quijote (979), I.E Parroquial (797), I.E.R La Gallineta (292), I.E.R María Auxiliadora (167), I.E.R Platino (457), I.E Rural Las Lajas (701), I.E.R Divino Niño (781), Inst.Inga Yachaicury (143)

### Años Promedio de Educación (15-24 años)

El 54,1% de la población del municipio tiene nivel primario de educación, el 20,1% nivel de educación secundaria, 1,7% educación media técnica, el 0,2% normalista, 0,6% tecnológica, 1,2 profesional y el 0,6 educación de postgrado. El promedio de años de educación/habitante es de 4,2

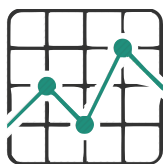

Tasa de  
Analfabetismo  
**13,1%**

Según estadísticas del DANE, el 86,9% de la población mayor de 5 años sabe leer y escribir. De acuerdo a esto la tasa de analfabetismo alcanza el 13,1% (6.664 personas)



## Vivienda



Número Total de  
Viviendas 2012

**3.653**

Número de Viviendas  
en la Cabecera  
Municipal

**1.444**

Número de Viviendas  
en el Área Rural

**2.209**

En la zona urbana, el municipio cuenta con 1.444 viviendas distribuidas en 10 barrios que hacen parte de la estructura de la zona urbana del municipio, los cuales albergan 1.125 familias aproximadamente con un promedio de 4,42 habitantes por vivienda

En la zona rural existen 2.209 viviendas distribuidas en las 68 veredas y 5 comunidades indígenas, con un promedio de 4,42 habitantes por vivienda. Una de las características de la vivienda rural es el predominio del material de construcción en madera (89%) y en concreto (11%). El 35% de las viviendas rurales se encuentran en mal estado

## Servicios Públicos Domiciliarios

### Acueducto, Alcantarillado y Aseo



Cobertura en  
Acueducto

**95%**

Cobertura en  
Alcantarillado

**90%**

Cobertura en  
Aseo

**90%**

La empresa Aguas de la Fragua S.A. ESP es la encargada de la gestión y prestación de los servicios públicos domiciliarios de acueducto, alcantarillado y aseo en el área urbana (Aguas de Fragua S.A. E.S.P., 2013).

### Acueducto y Alcantarillado

En alcantarillado cuenta con redes en condiciones apropiadas para su uso, con sus respectivos colectores focalizados en un único punto de vertimiento, descargando un promedio de 20 lt/s de aguas servidas sin ningún tratamiento al Río Fragua

### Aseo

La prestación del servicio está a cargo de la Unidad de Servicios Públicos y la Alcaldía Municipal, las operaciones de recolección, transporte y disposición final se prestan en un 95,5% y el 4,5% de las basuras que no se recogen son arrojadas a la Quebrada La Boruga y el Caño Julio César. La producción de basuras es 8 a 12 toneladas aproximadamente. En la zona rural solo se presta el servicio de aseo a las Inspecciones de Fragueta y Yurayaco con una producción promedio de basura de 4,04 toneladas/semana

En la actualidad el municipio cuenta con un sistema integral para el manejo biotecnológico de disposición final de residuos sólidos y existe un adecuado manejo y tratamiento (selección, reciclaje y transformación de desechos). La disposición final se hace en el relleno sanitario, el cual cuenta con Licencia Ambiental otorgada por CORPOAMAZONIA

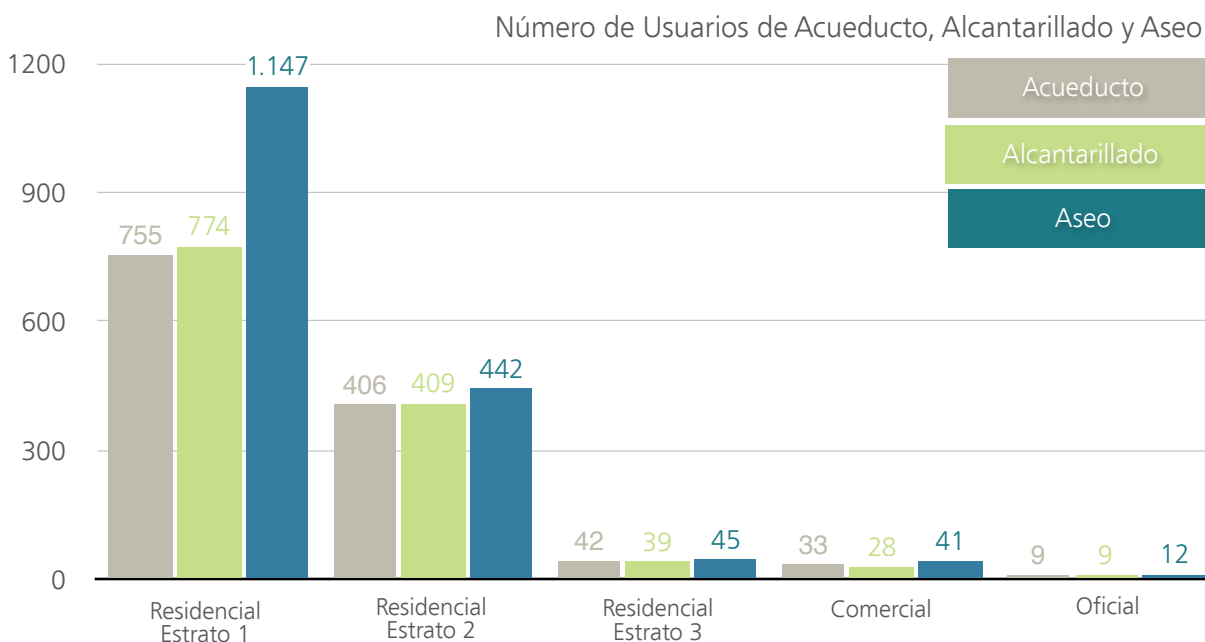

### Subsidios

Para asegurar la prestación del servicio de Acueducto, Alcantarillado y Aseo, se han regulado unos subsidios dependiendo de la estratificación

- Estrato 1: 60%
- Estrato 2: 40%
- Estrato 3: 15%
- Comercial: 20%

Servicio de Electricidad



Cobertura  
Zona Urbana  
**96%**

Cobertura  
Zona Rural  
**35%**

En la cabecera municipal la cobertura domiciliaria es de aproximadamente del 96% y alumbrado público del 70% aproximadamente. En el área rural se tiene una cobertura de servicio del 35% aproximadamente, siendo la Inspección de Yurayaco la que cuenta con un 70% de cobertura domiciliaria y un 55% de cobertura en alumbrado público; las inspecciones de Fragueta y Sabaleta cuya cobertura del servicio en ambas localidades no supera el 60%.

Según datos de la Electrificadora del Caquetá en el municipio existen 2429 usuarios del servicio de energía, de los cuales el 60,93% pertenecen a la zona urbana y el 39,06% a la zona rural

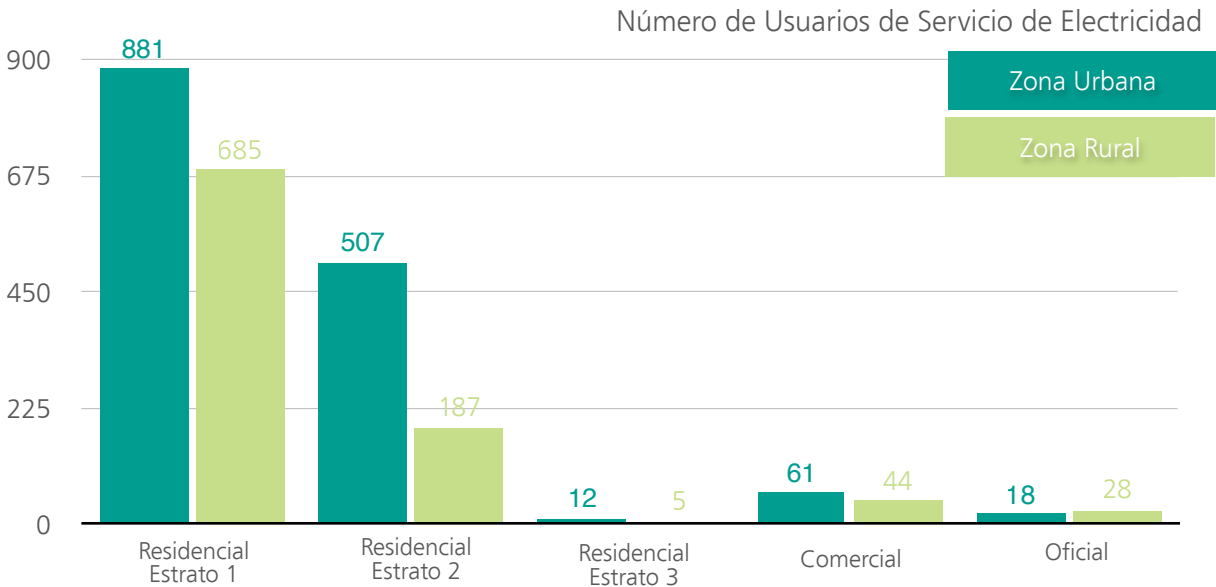

## Infraestructura Vial



El municipio de San José del Fragua cuenta con 223 km de longitud de la red de carreteras. Esta red vial está conformada por la carretera Marginal de la Selva en una extensión de 68 km, la carretera departamental San José del Fragua-Albania con 11 km y la red de vías terciarias que tienen una longitud de 114 km. Existen 26 km pavimentados y 197 afirmados

La mayor parte de la red vial terciaria presenta un estado entre regular y malo, situación que dificulta la movilidad y accesibilidad a la zona rural. Algunas de estas vías son transitables sólo en verano. El estado de la infraestructura vial repercute en forma directa, en la producción y comercialización de los productos agrícolas, por las dificultades que se presentan para llevarlos en buen estado a los centros de comercialización. Además, afecta también la prestación de servicios de salud, educación, asistencia técnica, entre otros

En el municipio, el sector rural, posee un 79% de conectividad a través de caminos de herradura, los cuales se hallan en mal estado. Se estima que la extensión de vías a intervenir es de 219,4 km

## Infraestructura Municipal



### Plaza de Mercado

Es el lugar de almacenamiento y comercialización de los productos agropecuarios. Carece de infraestructura y dotación, por lo que los comerciantes venden los productos al aire libre y sobre la vía. La venta y comercialización de carnes se realiza en el mismo lugar, el cual es insuficiente para la manipulación y acopio de los productos. La cabecera municipal cuenta con una central de abastos ubicada en el Barrio Sumawasi, la cual no es utilizada

El municipio también cuenta:

**Cementerio:** localizado por fuera del perímetro urbano y posee una extensión aproximada de 1ha

**Coliseo Cubierto:** Espacio dedicado a la realización de eventos deportivos y culturales

**Parque Central:** Es considerado un hito municipal, por ser punto de referencia y esparcimiento de sus habitantes

EJE ECONÓMICO

Actividades Productivas



Principal Actividad Económica  
**Ganadería**  
**Agricultura**

Actividad Agrícola

Enfocada principalmente en los cultivos, permanentes, semipermanentes, transitorios y anuales como la caña panelera, el cacao, el plátano, el caucho, el arazá, la yuca y el maíz

Producción agrícola 2012

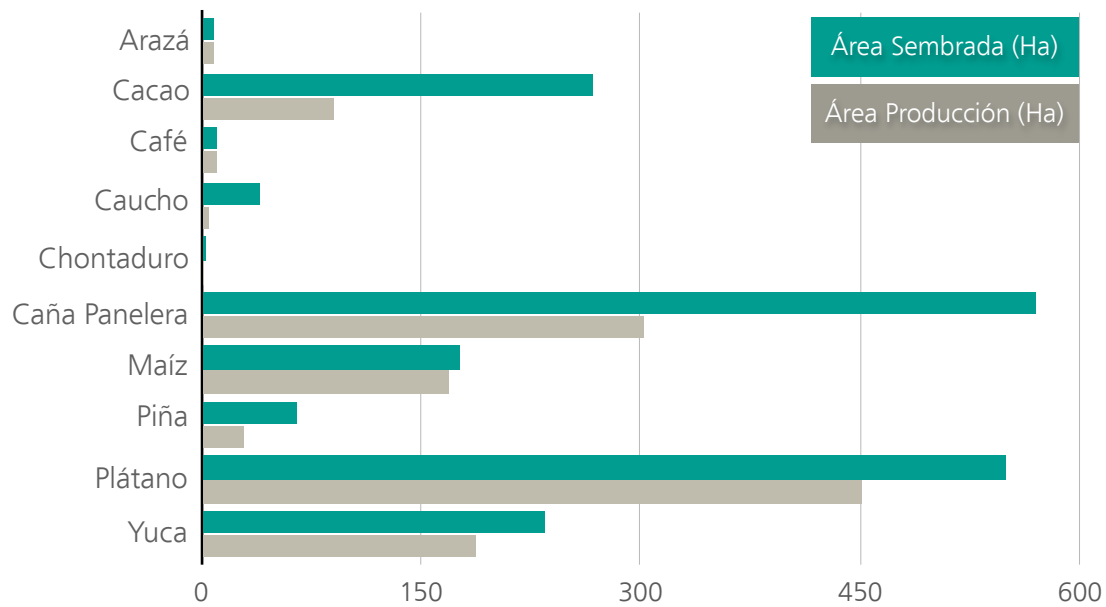

### Caña Panelera

Este cultivo presenta un crecimiento importante dentro de la base agrícola del municipio, puesto que ha incrementado el área cultivada desde 2007 en 265 ha, manteniendo un rendimiento promedio de 5,08 ton/ha

### Cacao

En la actualidad cuentan con un área sembrada de 267 has de las cuales 55 ha están en etapa de producción, y el restante en etapa de floración y viveros lista para trasplante. Este producto ha ido en aumento en el municipio desde el año 2007. El costo promedio de producción es de \$2.970.000 por hectárea, sin contar los costos de traslado. El precio de venta es de \$2.800/kg

### Caucho

Este cultivo se insertó en la dinámica productiva del municipio a través de un programa promovido por Asociación de Reforestadores y Cultivadores del Caucho ASOHECA, con población de sectores rurales

### Pasturas

El sector rural cuenta con 49.030 hectáreas de pasto para el sostenimiento del ganado y está distribuida de la siguiente manera: 30 ha en pasto de corte, 15.000 en pasto tradicional y 34.000 en praderas tecnificadas

### Cultivos Forestales

Este cultivo se insertó en la dinámica productiva del municipio a través de un programa promovido por Asociación de Reforestadores y Cultivadores del Caucho ASOHECA, con población de sectores rurales

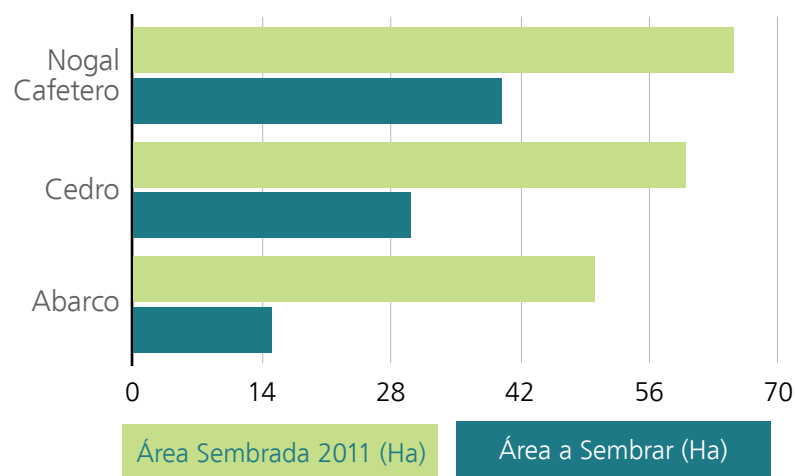

Estas cifras muestran una importante producción forestal, demostrando la importancia ambiental del municipio, la cual permite el aprovechamiento maderero de manera controlada para generar otras alternativas productivas. En el departamento se adelanta un aprovechamiento forestal controlado, sin embargo la tala ilegal afecta fuertemente el recurso forestal del departamento.

**Ganadería**

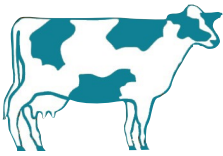

**Censo Bovino 2010**

**21.343**

**Predios**

**298**

En cuanto a ganadería de acuerdo a datos del Comité Departamental de Ganaderos, San José del Fragua cuenta con alrededor de 21.343 cabezas de ganado, lo que equivale a una participación del 1,59% en el departamento y se enfoca principalmente en ganado de doble propósito (producción de leche y carne); se emplea el sistema de producción extensivo tradicional

En el municipio el 57,05% de los predios concentran el 72,45% del inventario de bovinos total, es decir que 170 de los 298 predios ganaderos agrupan 15.463 animales, dejando 5.880 cabezas de ganado en 128 predios. Las veredas con mayor número de bovinos son: Gallineta (1.538), Luna (1.431), Sinai (1.279), Carmen (1.081), Iglesias (1.068) y Temblona (1.020)

**Producción**

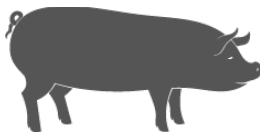
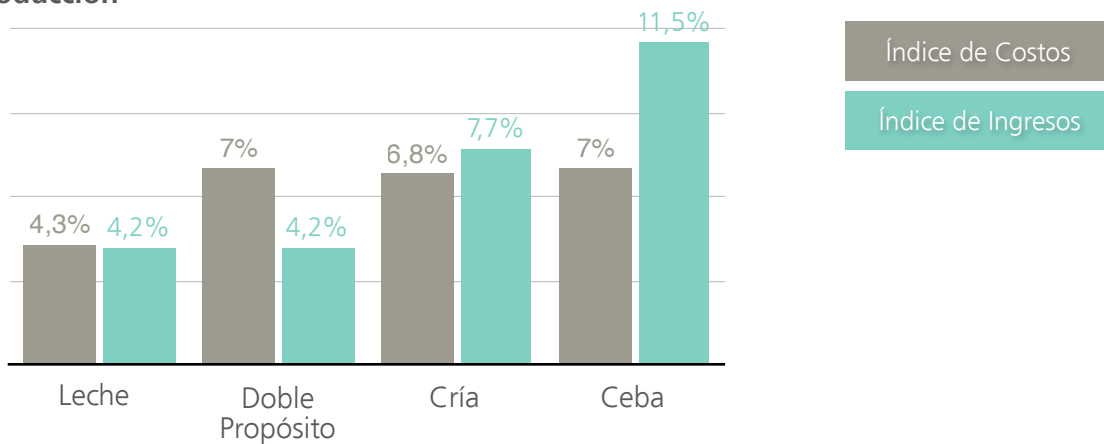

**Ganadería Porcina**

Para el año 2011 la producción de ganado porcino en el municipio arroja un total de 54 granjas productoras, con un inventario por granja de 85 porcinos anuales y una producción estimada de 4590 (Cámara de Comercio de Florencia para el Caquetá, 2013)

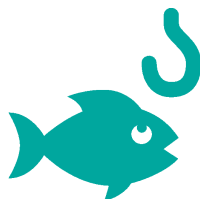

### Piscicultura

En el municipio se registra producción piscícola, en lo que refiere a especies de consumo (cachama, mojarra), su comercialización es en el mercado local. Se identifica la Asociación Departamental ACUICA que incentiva la producción piscícola de especies de consumo y especies ornamentales con potencial de exportación

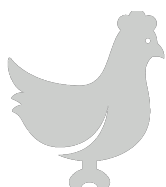

### Producción Avícola

El municipio en 2011 registró un inventario de 12.000 aves de engorde, 1.000 aves de postura y 13.000 aves de patio para un total de 26.000 unidades, siendo uno de los municipios con menor producción avícola en el departamento, cuyo total alcanzó 1.424.647 de unidades

## Actividades Extractivas



**GAP**  
Grado de Actividad Petrolera  
**10,69** Baja

Existen zonas de importancia petrolera por parte de Ecopetrol, las cuales se encuentran en etapa de exploración (2011) en límites con los departamentos del Cauca y Putumayo, a través de Pacific Rubiales Energy

**Campo Petrolero:** Topoyaco

**Contrato:** Exploración y Producción

**Empresa:** Pacific Stratus

**Campo Petrolero:** Cag 6

**Contrato:** Exploración y Producción

**Empresa:** Meta Petroleum



**GAM**  
Grado de Actividad Minera  
**8,86** Muy Baja

San José del Fragua es un municipio con potencial minero, minas de Asfalto y yacimientos de carbón y cobre (Minercol), hacia la cordillera. En el municipio se desarrolla la extracción de material de arrastre a pequeña escala y forma manual

En el 2013 se han otorgado 469,54 ha para explotación de material de construcción y 3.891,22 ha para explotación de Ag, Au, Cu, Zn, Pt, Mo y minerales asociados.



## Ingresos por Regalías



Recursos asignados por  
Regalías 2013 -2014

**\$114.856.636.273**

En el período del 2013-2014 se adjudicaron \$114.856'636.273 y se aprobaron 16 proyectos

### Valor proyectos aprobados por sector

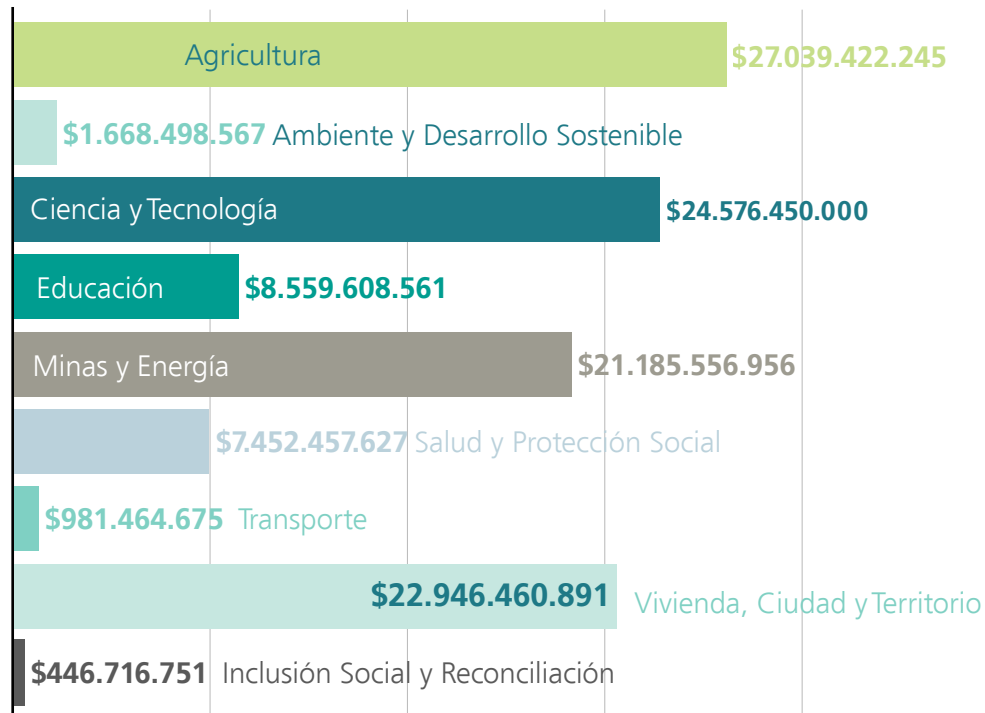

Implementación de Acciones de Producción Sostenible y Conservación en el Área De Influencia del Corredor Biológico Serranía De Los Churumbelos - Cueva de los Guacharos en los Departamentos de Putumayo y Caquetá por un valor de \$868.511.024 y el cual va a ser ejecutado por la Corporación para el Desarrollo Sostenible - Corpoamazonía entre el 2013-2029

## Organización Social y Comunitaria



Gremios Municipales

4

Niveles	Objetivos	Organización y/o Naturaleza
<b>Resguardos Indígenas</b>	Planeación y desarrollo	Entes Territoriales
<b>Juntas de Acción Comunal</b>	Gestión comunitaria y control social	Organizaciones comunitarias
<b>Gremios a nivel municipal</b>	Promover y fomentar el desarrollo productivo	Organización Privada con o sin personería jurídica
<b>Agrícola</b>		
ASPAZUR, Comité Caucheros, ASOCAYU (Asociación de Cacaoteros de Yurayaco), Comité de Cacaoteros, CAFIASAN (Comité Caficultores San José del Fragua)	Mejoramiento Productivo agrícola	Organización Privada con o sin personería jurídica
<b>Pecuario</b>		
Comité Municipal de Ganaderos, COMPEGA (Comité Municipal de Pequeños Ganaderos), Asociación de Expendedores de Carne, APISAN (Asociación de Piscicultores)	Fomentar la producción bovina, porcina y piscícola	Organización Privada con o sin personería jurídica
<b>Comercio</b>		
ASOMUSA (Asociación de Mujeres de San José del Fragua), ASOCOFROJA (Asociación de Cocheros), Asociación de MuMujeres Barrio la Ye, Asociación Mujeres de Yurayaco, Asociación de Trabajadores Fragueños	Fomentar el desarrollo económico local	Organización Privada con o sin personería jurídica
<b>Comunitario</b>		
Asociación Tercera Edad, Junta Protectora de Animales del Fragua, ASODESFRO (Asociación de Desplazados en Progreso), Asociación los Azules de San José del Fragua, Asociación Discapacitados, AMDESFRA, ADECUNFU, Fundación Renacer Amazónico	Veeduría y Gestión Ambiental	Organización Privada con o sin personería jurídica

## Conflicto Armado



El departamento de Caquetá ha sido impactado por el desplazamiento forzado durante muchos años producto de la dinámica que ha tenido el conflicto social, político y económico del país, lo que ha llevado a que muchas personas salgan e ingresen a éste territorio para salvaguardar su integridad.

En el Municipio de San José del Fragua residen 2.270 personas que se identifican como víctimas del conflicto. La Unidad de Víctimas presente en el municipio informa las cifras de expulsión y recepción de personas y familias debido al desplazamiento forzado

Estadísticas de Desplazamiento

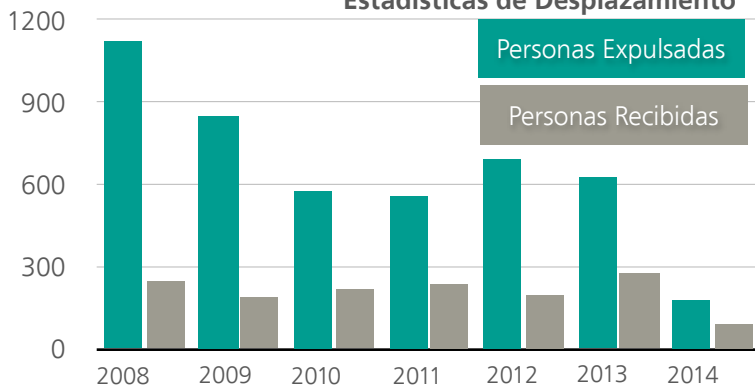

**4.584** Víctimas de Desplazamiento Expulsión 2008-2014

**1.425** Víctimas de Desplazamiento Recepción 2008-2014

# PIAMONTE

## Cauca

# Piamonte

Extensión del Municipio	Población Proyección 2012 DANE	Densidad Demográfica	Habitantes con NBI
<b>1.148,8</b> km <sup>2</sup>	<b>7.241</b> habitantes	<b>6,16</b> hab/km <sup>2</sup>	<b>100%</b>

## LOCALIZACIÓN

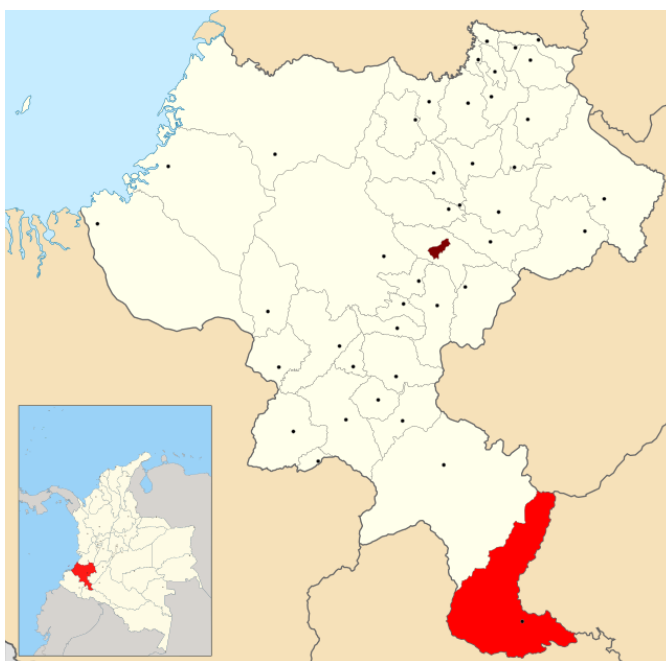

El Municipio de Piamonte, está ubicado al suroccidente del país, en el departamento del Cauca en la región denominada la Baja Bota Caucana, se fundó como resultado de los acuerdos pactados en el acta del 5 de septiembre de 1996, entre las comunidades de la baja bota caucana, las instituciones gubernamentales y la empresa petrolera Argossi Energy International.

Piamonte limita al norte con el Departamento del Huila y el municipio de Santa Rosa (Cauca); al Oriente con el Departamento del Caquetá con los municipios de Belén de los Andaquíes y San José del Fragua y por el Occidente con el municipio de Santa Rosa y el Río Caquetá (Putumayo) y al sur con el Departamento del Putumayo.

## CARACTERÍSTICAS FÍSICAS

### Estructura general del Territorio

**Extensión Total:** 1.148,8 km<sup>2</sup>

**Superficie del sector rural:** 970 km<sup>2</sup>

**Superficie del sector urbano:** 178,8 km<sup>2</sup>

## DIVISIÓN POLÍTICO - ADMINISTRATIVA

La zona urbana de Piamonte está constituida por la cabecera municipal, dentro de su jurisdicción existe una (1) Inspección de Policía, la zona rural está dividida en 8 corregimientos y 68 Veredas, territorios habitados por Indígenas de la etnia Inga y Nasha, Campesinos y Afrodescendientes

Corregimiento	Veredas				
Piamonte	El Convenio	San Isidro	El Jardín	La Sonora	Nueva Esperanza
	Puerto Bello	Santa Rita	La Vega	San Jorge	Piamonte
El Remanso	Villalozada	Las Perlas	El Morro	Las Delicias	La Libertad
	Playa Rica	Puerto Miranda	El Remanso		
Miraflor	Buenos Aires	Sevilla	El Rosal	San Pablo	La Floresta Española
	La Palmera	La Floresta	Campoalegre	Nabueno	La Española
	El Cerrito	La Segovia	La Gaviota	La Esmeralda	Bajo Inchiyaco
Yapura	Angosturas	Bututo	Villanueva	Palmito	Yapura
	La Consolata				
Napoles	Baja Primavera	El Edén	La Guajira	La Florida	Napoles
El Cedro	El Vergel	El Caraño	Trojayaco	La Samaritana	Villa del Prado
	Los Almendros	El Cedro			
El Bombonal	La Leona	Brasilia	El Bombonal	Puerto Bello	La Isla
Bajo Congor	El Diamante	La Cabaña	El Triunfo Congor	La Tigra	Bajo Congor
Fragua Viejo	El Porvenir	El Sinaí	San Gabriel	Los Pinos	Resguardo San Rafael
	Fragua Viejo				

## CARACTERÍSTICAS FÍSICAS

### Clima



**Humedad relativa:** 80%

**Temperatura promedio:** 25,3° C

**Precipitación promedio:** 4000-4500 mm por año

**Altura sobre el nivel del mar:** 300-2500m

### Hidrografía

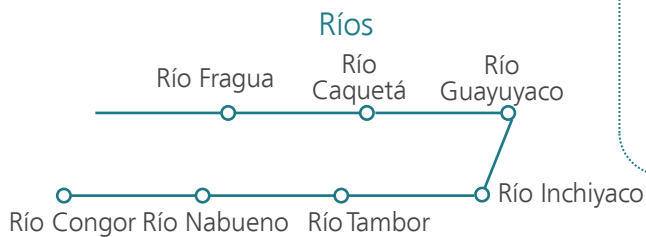

Piamonte cuenta con 7 ríos, 53 quebradas y 4 lagunas (Bututo, Chuspisacha, Sierpe y Trojayaco)

### Topografía



El Municipio cuenta con 5 tipos de relieves, plano, de pendiente, ondulado, quebrado, escarpado y de alta montaña; el principal accidente geográfico lo constituye la Serranía de los Churumbelos, que comprende la zona norte del municipio y transcurre en dirección nororiental.

Dentro del municipio de Piamonte, se pueden diferenciar claramente cuatro subregiones, en Piamonte la zona de terrazas antiguas del río Caquetá, la región centro, la del río Fragua y la baja bota, donde establecen un corredor de intercambio socioeconómico con el departamento del Putumayo y Caquetá.

DEMOGRAFÍA



Habitantes  
CENSO 2011  
**7.241**

Densidad  
Demográfica  
**6,16**  
hab/km<sup>2</sup>

Distribución por género

Según la proyección del DANE 2011, el municipio cuenta con una población total de 7.241 habitantes, de los cuales el 54% y el restante 46% corresponde a mujeres.

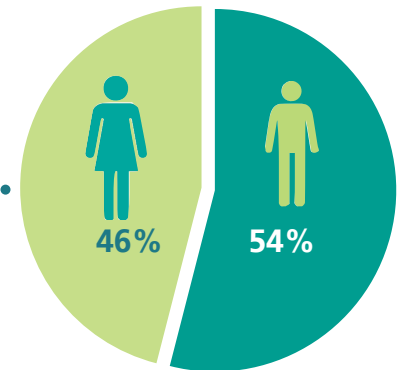

Distribución por Localización

91,71%

8,29%



Zona Rural



Cabecera Municipal

La población del municipio de Piamonte se concentra en un 91,71% (6.641 personas) en la zona rural y 8,29% en la cabecera municipal (600) para el año 2012



### Población por grupos etarios

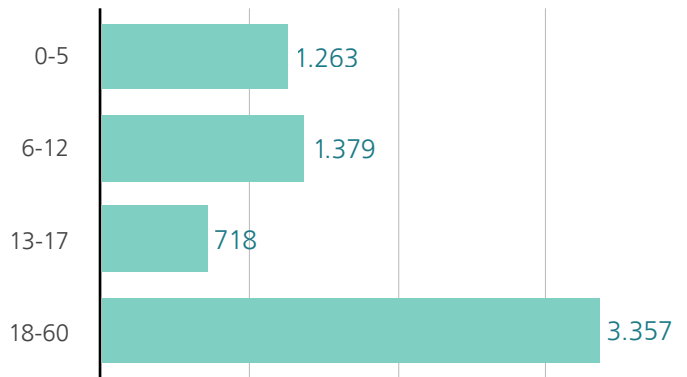

### Población Indígena



Resguardos Indígenas  
**6**

Proyección de Población Indígena 2012  
**713**

Existen 6 Resguardos Indígenas reconocidos legalmente: Guayuyaco, Inga Wasipanga, La Floresta Española, San Rafael, La Leona y Las Brisas, de la etnia Inga. Los cabildos conformados con autoridades reconocidas son (9): Bajo Chuspizacha, San Gabriel, Alto Suspizacha, Rumiñawi, San Jose del Inchiyaco, Ambiwasi, Musurruncuna, Caucapungo, Aukawasi del la etnia Inga y el Cabildo Nasazeth de la etnia Nasha

Estos nueve (9) cabildos se encuentran en gestión para el reconocimiento legal ante el Ministerio del Interior, por otro lado existe el resguardo de San Antonio, el cual está reconocido en el departamento del Caquetá, cuenta con 1.400 has de las cuales 1.000 has están en territorio Piamonense, este resguardo pertenecen a la asociación de cabildos y resguardos de la baja bota caucana y sus miembros la mayoría habitan en el territorio municipal de Piamonte

## EJE SOCIO-CULTURAL

## Características del Grupos



Mestizos  
**78,5%**

Afrodescendientes  
**1,6%**

Indígenas  
**19,9%**

Acorde con información censal del DANE 2012, un 19,9% de la población de Piamonte es indígena, 1,6% se reconoce como afrodescendiente y el 78,5% es población mestiza

Los pueblos indígenas se encuentran dispersos en los resguardos y cabildos de la región, en cuanto a grupos de asentamientos de comunidades Afrodescendientes no se tienen identificadas zonas específicas de poblamiento, la población Afro que hace presencia en el territorio proviene de otros departamentos como Nariño, Putumayo y Caquetá, esta situación obedece a la dinámica de colonización del municipio, pues la mayor parte de la población es de extracción colonizadora

## Pobreza Extrema



% de Población en  
Condiciones de Pobreza  
2012  
**38,5%**

%de la Población en  
condiciones de  
Extrema Pobreza  
**8,4%**

No existen otros indicadores alternativos para evaluar las condiciones de pobreza, se puede mencionar que a nivel del Cauca el IDH aún dista de un nivel óptimo en tanto se sitúa en 73%, mientras que el indicador de pobreza, muestra que 38,5% de la población aún está bajo condiciones de pobreza, 8,4% bajo pobreza extrema, así como la distribución del ingreso medida por el Gini es de 0,512 (DANE, 2012).

### Necesidades Básicas Insatisfechas (NBI)



Índice Total NBI  
2012  
**100%**

Piamonte presenta un índice total de Necesidades Básicas Insatisfechas (NBI) del 100%, según el informe estadístico entregado por el DANE a Junio 2012, se asignó este valor por no contar con información suficiente para su estimación



Personas  
en NBI

Cabecera  
Municipal

100%

Zona  
Rural

100%

TOTAL

100%

### Salud



Cobertura en  
Salud  
Sisben 1 y 2  
**100%**

### Puestos de Salud

El municipio cuenta con un solo centro de salud y diez puestos de salud en las veredas de Samaritana, Campo Alegre, Guayuyaco y en los corregimientos de Fragua Viejo, Bajo Congor, Remanso, Yapura, Bombonal, Miraflor y Nápoles

## Educación



### Instituciones de Educación Básica

# 71

En cuanto a la cobertura en educación, se ofrecen los niveles de preescolar, básica primaria, y existen tres (3) instituciones educativas de básica secundaria y media vocacional de la modalidad agropecuaria, comercial y académica;

El municipio de Piamonte cuenta con (71) establecimientos de educación básica que atiende el nivel básico primario y secundario hasta el grado 11

- Básica primaria: (68) establecimientos que ofrecen los grados de primero a quinto la cobertura escolar actual es de 1.817 alumnos
- Básica secundaria tres (3) establecimientos ofrecen la educación a los grados de bachillerato de sexto a once.

En el corregimiento de Yapura está la Institución Educativa Divino Niño (modalidad comercial) en el corregimiento de Piamonte esta la Institución Educativa Instituto Agropecuario de Piamonte (modalidad agropecuaria) atiende la educación inicial, preescolar, básica primaria y media vocacional – grados de cero a once. En el corregimiento de Mirafior la Institución Educativa Santo Domingo Sabio – atiende la educación grado cero, básica primaria y media vocacional es de modalidad comercial.

## Cobertura Neta

El indicador de cobertura neta se define como la cantidad de estudiantes matriculados en el sistema educativo sin contar los que están en extra-edad (por encima de la edad correspondiente para cada grado), sobre la población en ese rango.

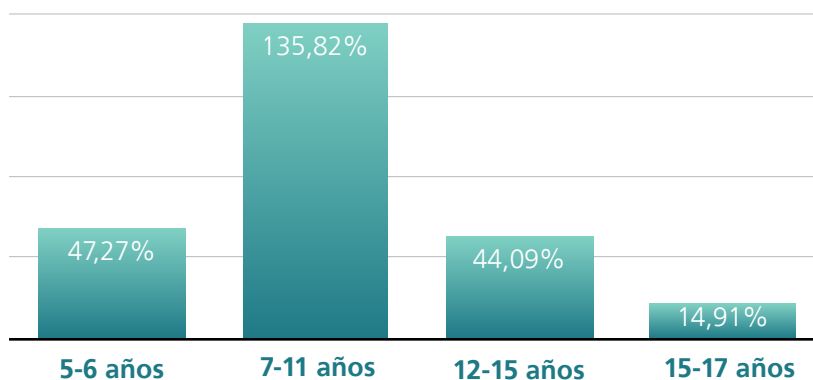

### Cobertura Bruta

De acuerdo a las estadísticas de la Secretaría Departamental de Educación, a través del Sistema SIMAT, la matrícula escolar en el período lectivo del año 2012 fue de 2.499 estudiantes, en los niveles de educación formal de preescolar, básica primaria, básica secundaria y media

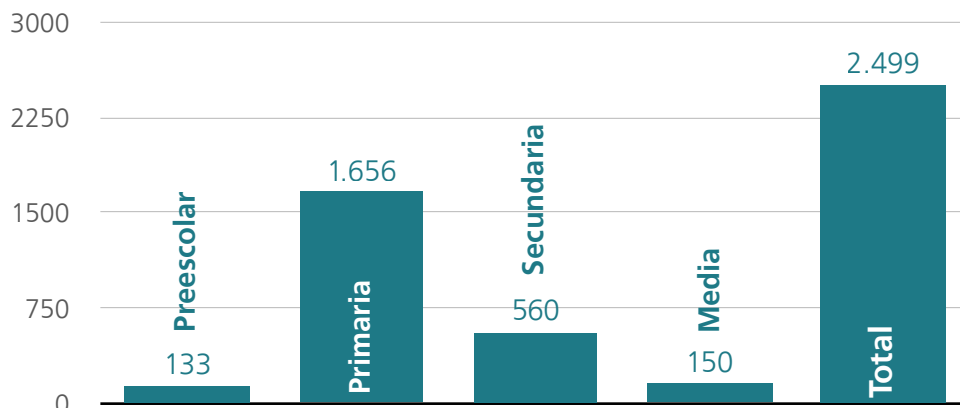

### Educación Superior

En educación superior, como es de saberse, no hay instituciones, y quienes acceden a este nivel lo hacen a través de universidades públicas y privadas que imparten programas presenciales, semi-presenciales y a distancia en los municipios de Mocoa (Putumayo), Pasto (Nariño), Popayán (Cauca), Florencia y Curillo (Cauquetá). El porcentaje de estudiantes que logran ingresar a la educación superior no alcanza el 2%

### Nivel Educativo de la Población

El 58,7% de la población residente en Piamonte, ha alcanzado el nivel básica primaria. La población residente sin ningún nivel educativo es el 17,7%

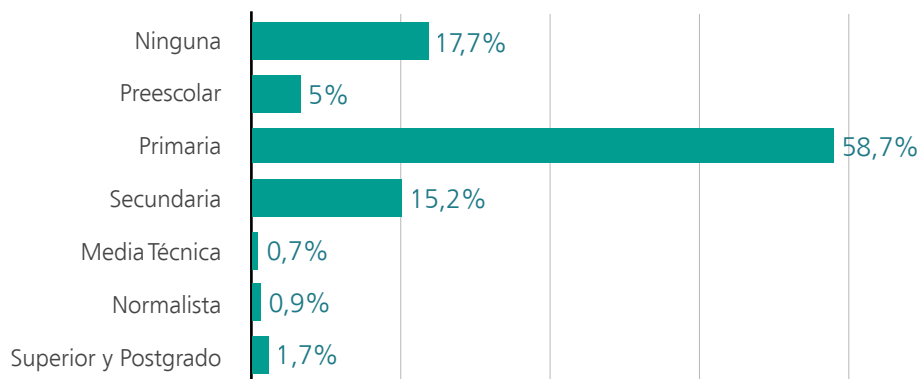

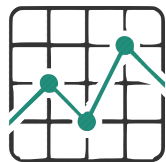

Tasa de Analfabetismo 5-15 años  
**13,1%**

Tasa de Analfabetismo mayor de 15 años  
**12,1%**

Según estadísticas del DANE, el 12,1% de la población de 5-15 y el 12,1% de la población mayor de 15 años no sabe leer y escribir.

Tasa de Analfabetismo

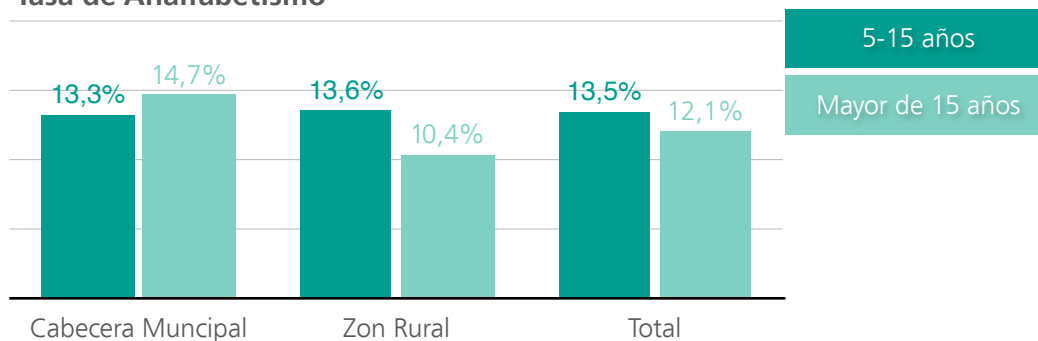

Vivienda



Número Total de Viviendas 2010  
**2.095**

Número de Viviendas en la Cabecera Municipal  
**885**

Número de Viviendas en el Área Rural  
**1.210**

Según UPME, número de viviendas total para el municipio de Piamonte es de 2.095 viviendas, 885 en la Cabecera Municipal y 1.210 en el área rural. El promedio de personas por hogar es de 4,4. El 99,7% de las viviendas de Piamonte son casas y casa indígenas

En el municipio de Piamonte no existen políticas públicas que promuevan y promulguen los programas y proyectos de vivienda digna para los habitantes con mayor grado de vulnerabilidad. Las viviendas precarias y/o inadecuadas, en muchas ocasiones se encuentran por fuera del EOT y por esto se hace necesario un estudio técnico actual del número y condiciones de vivienda del municipio de Piamonte

## Servicios Públicos Domiciliarios

### Acueducto, Alcantarillado y Aseo



Cobertura en  
Acueducto

**56%**

Cobertura en  
Alcantarillado

**29,5%**

Cobertura en  
Aseo

**49%**

El sector urbano cuenta con la mejor dotación en servicios, logrando niveles de satisfacción cercanos o iguales a la universalidad en la cobertura de acueducto y aseo, pero con una carencia evidente y dramática en alcantarillado, de ahí que el plan de gobierno municipal actual destaque su interés en fortalecer el sistema de suministro de agua mediante un acueducto regional. En alcantarillado cuenta con redes en condiciones apropiadas para su uso, con sus respectivos colectores focalizados en un único punto de vertimiento, descargando un promedio de 20 L/s de aguas servidas sin ningún tratamiento al Río Fragua

### Cobertura Alcantarillado, Acueducto y Aseo 2012

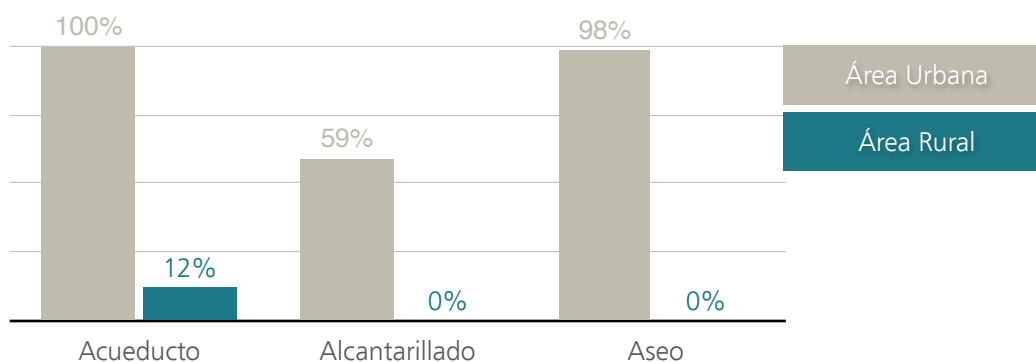

El crecimiento continuo de la población por encima de los estándares proyectados en los últimos ocho (8) años aceleró la problemática de deficiencia en la cobertura, la empresa de servicios públicos domiciliarios aún no es sostenible y la red de acueducto y alcantarillado colapsó

### Servicio de Electricidad



Cobertura Total  
2012  
**36,75%**

En la cabecera municipal la cobertura domiciliaria es de aproximadamente del 41,69%, el área rural tiene una cobertura de servicio del 33,14%, según información de la Unidad de Planeación Minero Energética (UPME)

### Número de Usuarios de Servicio de Electricidad

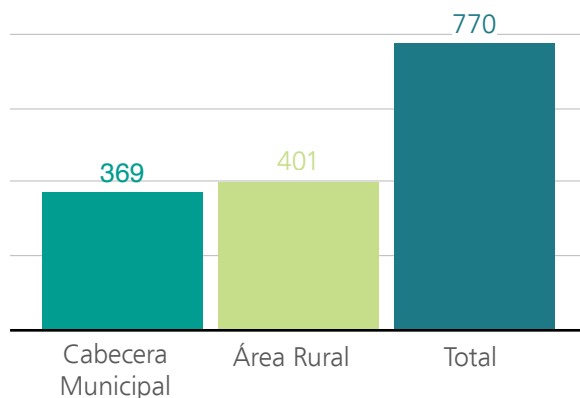

### Infraestructura Vial



Red Vial  
**149** km

Vías Primarias  
**62** km

Red Vial Rural  
**136** km

En Piamonte no existe una movilidad y conectividad vial fluida, la cual atribuye al débil fortalecimiento de la construcción continua y conservación de la infraestructura municipal de transporte, en vías urbanas, suburbanas y veredales; así como la falta de conservación de las instalaciones fluviales y falta de espacio apropiado para los terminales de transporte terrestre en el municipio



Por la ubicación geográfica donde se han asentado las diferentes comunidades del municipio de Piamonte, se encuentran sectores donde hay acceso por caminos de herradura, vía fluvial y carretable

### Principales Vías 2013

Tipo de Vías	Descripción	Longitud (Km)	Estado
<b>Vía Principal</b>	Puerto Bello - Piamonte - Miraflor - El Muelle Río Caquetá	31,6	Regular destapada
<b>Vías Terciarias</b>	Piamonte - Las Delicias	14	Regular destapada
	Miraflor - La Honda	14	Regular destapada
	Miraflor - Campo Alegre	4	Regular destapada
	Miraflor - El Rosal	6	Regular destapada
	Santa Rita - Villa Lozada	4	Regular destapada
	Rumiñawi - La Palmera - El Cerrito	6	Regular destapada
	Rumiñawi - Buenos Aires	4	Regular destapada

La movilidad se dinamiza por el corredor vial carretable que desde el Jauno (Putumayo) permite llegar al lado del Cauca pasando el río Caquetá en lancha, donde los pasajeros deben tomar un vehículo hasta el corregimiento de Miraflor y posteriormente en 29 km a la cabecera municipal de Piamonte. No se identifican planes de expansión vial

**EJE ECONÓMICO**

**Actividades Productivas y/o Extractivas**



Principal Actividad Económica

**Agricultura  
Ganadería**

**Agricultura**

En esencia y vocación, la economía de Piamonte es primaria y especializada en las actividades agrícolas para la subsistencia, en donde se destacan cultivos tradicionales como plátano, maíz, yuca, chontaduro y frutales de la Amazonía como arazá, borjón y uva caimarón

**Área Cosechada Plátano y Maíz (ha)**

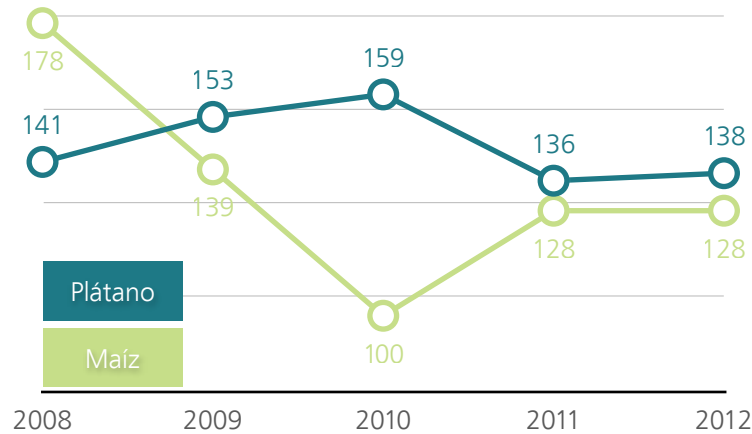

En el caso del plátano la disminución de área cosechada ha sido evidente durante los últimos 5 años, situación que ha conllevado a un decrecimiento en el rendimiento de 13 a 11,8 toneladas por hectárea, mientras en el cultivo maíz, si bien se experimentó una desaceleración productiva que marcó un mínimo en el 2010, el rendimiento se ha logrado mantener y la dinámica de este cultivo ha vuelto a estabilizarse en tanto constituye parte importante en la nutrición de la población

**Ganadería**

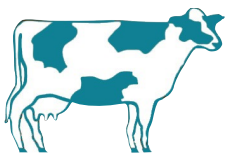

Generación de ingresos mensuales del sector

**\$45.220.000**

Se establece que la producción ganadera es de doble propósito, mejoramiento de razas, transformación y comercialización de lácteos

Para el caso de la leche, Nestlé sede en Caquetá, actualmente compra el producto lácteo con una demandada de 15.000 L/mes, también se distribuye leche al comercio local de Piamonte y Caquetá (18.000L). Para la carne, se proyecta una producción de 98.000 kg/mes, los cuales son distribuidos en su mayoría en los mataderos capitales de Caquetá, Neiva, Cali, Bogotá

### Procesos Extractivos



**GAP**  
Grado de Actividad Petrolera 2010

**22,11** Alta

Desde 1991 hay explotación de petróleo, pero en la actualidad Gran Tierra es la empresa operadora de Ecopetrol con presencia en el municipio, y está por ingresar a la zona Pacific Rubiales. Hoy por hoy, se están realizando estudios de sísmica para iniciar perforación, al tiempo que se están adelantando procesos de consulta previa con comunidades afros e indígenas.

Sobre el empleo que genera, en cada una de las estaciones, el montaje requiere de mano de obra local, pero la contratación de recursos humanos local es muy poca. Así, en procesos de consulta previa y negociación las comunidades están exigiendo: contratar mano de obra local, contratar servicios en la comunidad y apoyar recursos



**GAM**  
Grado de Actividad Minera

**7,13** Muy Baja

#### GAM

Mide la proporción del territorio de un municipio que se encuentra expuesto a la influencia de los diferentes tipos de actividades relacionadas con exploración o explotación minera (v. g. áreas solicitadas, áreas tituladas). El indicador puede tomar valores entre 0 y 70, variabilidad que fue empleada para conformar los intervalos de clasificación

## Principales Sectores de Inversión

El valor general del Plan para Piamonte en este cuatrienio se calcula en la suma de CUARENTA Y SEIS MIL MILLONES VEINTIUN MIL PESOS CORRIENTES (\$46.021.000.000.)

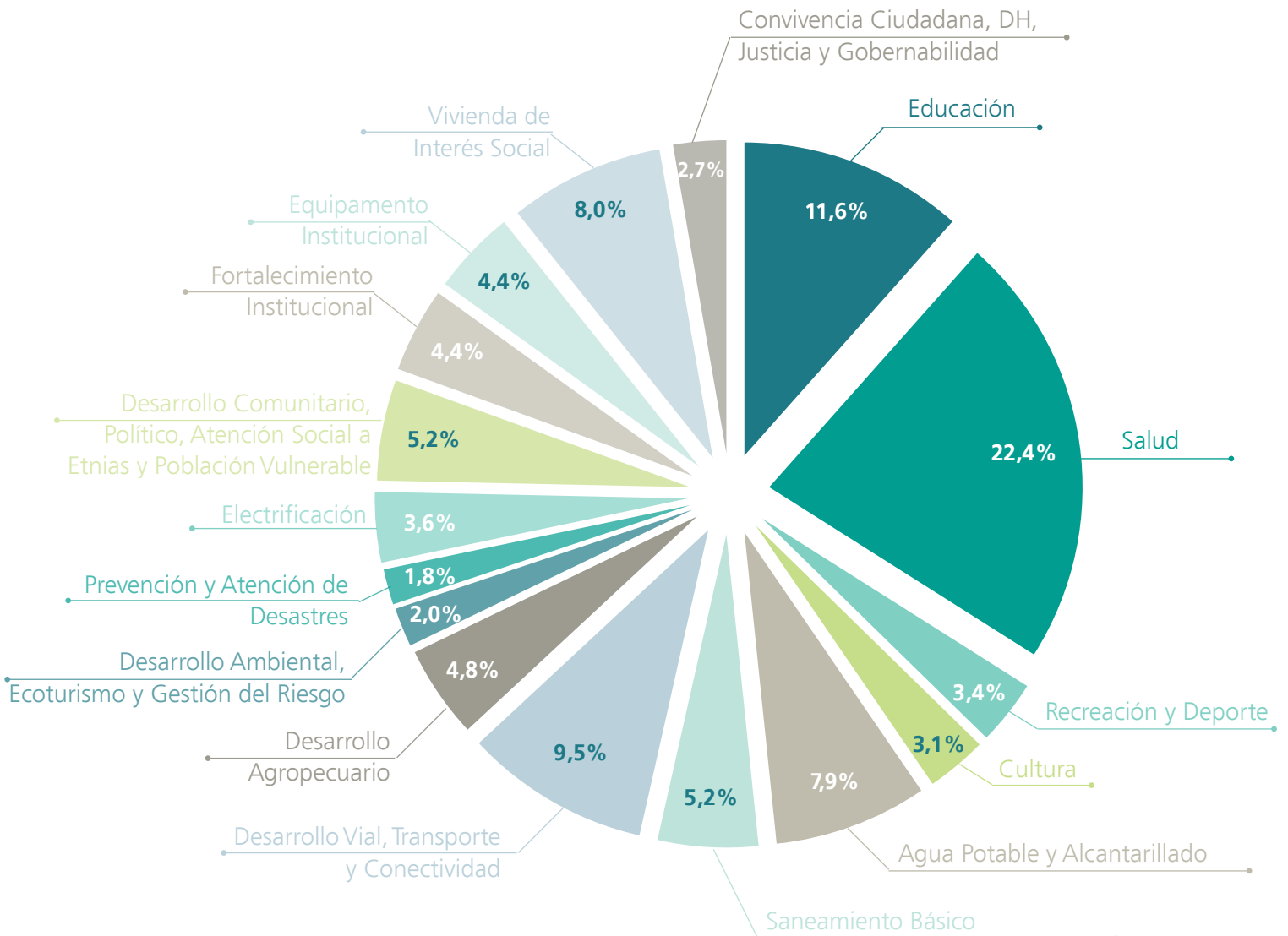

## Ingresos por Regalías



Recursos asignados por Regalías 2013 -2014

**\$15.656.826.738**

En el período del 2013-2014 se adjudicaron \$3.735.000.000 y se aprobaron 3 proyectos

*Consolidación de un Centro de Investigación, Promoción e Innovación Social para el Desarrollo de la Caficultura Cauca* por un valor de \$9.840.141.044 y el cual va a ser ejecutado por la Gobernación Departamental del Cauca entre el 2012-2016

*Construcción Hospital Nivel Uno (1) Piamonte* por un valor de \$4.724.662.162 y el cual va a ser ejecutado 2013-2023

*Mejoramiento y Mantenimiento de las Vías Terciarias entre la Cabecera Municipal de Piamonte y Ruta 1 (El Morro-Las Delicias- Remanso) y Ruta 2* por un valor de \$1.092.023.532 y el cual va a ser ejecutado por el Municipio de Piamonte entre el 2013-2014



**Participación porcentual valor proyecto aprobados por sector**

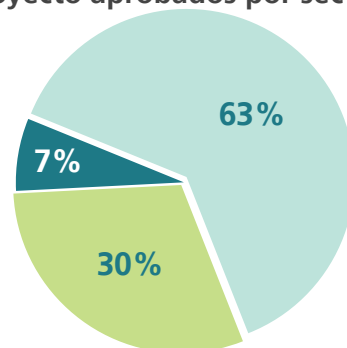

## EJE POLITICO-ADMINISTRATIVO

### Funcionamiento del Gobierno Municipal

No existe un organigrama del Gobierno Municipal de Piamonte - Cauca. La dependencias del municipio son: Despacho del Alcalde, Comisaría de Familia, Control Interno, Inspector de Policía, Secretaría de Educación, Secretaría de Gobierno, Secretaría de Planeación, Secretaría de Salud, Secretaría Financiera

### Organización Social y Comunitaria



Asociaciones  
Comunitarias

13

Las formas de organización comunitaria en Piamonte están referidas principalmente a agremiaciones o agrupaciones cuyo objetivo tiende a ser de tipo económico gremial, bien sea en la etapa de producción o en la de comercialización, a través de las cuales buscan financiación para los proyectos a través de la Alcaldía o de las demás instancias de cofinanciación de orden gubernamental

### Conflicto Armado



Específicamente el municipio de Piamonte presenta condiciones geográficas, sociales y político-administrativas que favorecen tanto la presencia de GAI (Grupos Armados Ilegales) como cultivos de uso ilícito. Los riesgos para la población civil del municipio provienen de la presencia de las FARC, principalmente del Frente 49, de los grupos sucesores y de la delincuencia común, complementario a esta información el Observatorio Presidencial de Derechos Humanos y Derecho Internacional Humanitario señala también la presencia de otros frentes como el 32 y el 15 que utilizan esta región para la movilidad de combatientes, armamento e insumos para la producción de estupefacientes

A pesar que el municipio de Piamonte se encuentra en un rango de 0 a 2 confrontaciones armadas por año, el crecimiento en el número de población desplazada es innegable, llegando en el pasado reciente a superar la cifra de las 500 personas expulsadas. Este fenómeno de por sí está manifestando la incapacidad del municipio para hacer frente a una problemática social que torna preocupante a razón de la alta recepción de población con niveles cercanos a las 80 personas. No obstante, la actual administración pública reporta la adopción del Plan Integral Único de Atención a la Población en Situación de Desplazamiento Ley 387 y la creación de 2 asociaciones de desplazados, 1 fundación y 5 mesas temáticas a fin de consolidar acciones en varias líneas productivas

### Estadísticas de Desplazamiento

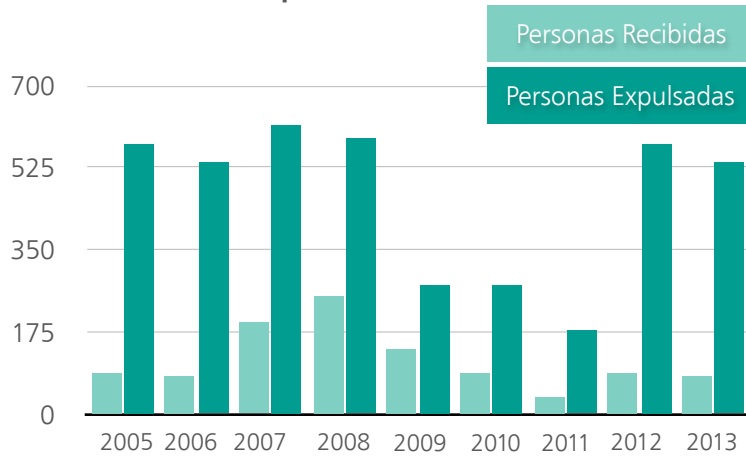

**4.151** Víctimas de Desplazamiento Expulsión 2005-2013

**1.033** Víctimas de Desplazamiento Recepción 2005-2013

### Cultivos Ilícitos



Hectáreas de Cultivo de Coca 2013

**461**

En cuanto al cultivo de coca, según el reporte oficial del Sistema de Información y Monitoreo de Cultivos Ilícitos – SMCI, a 31 de Diciembre de 2013, el número de hectáreas sembradas eran 461. El 96% de los lotes son igual o menor a 1 ha, y el 4% de los lotes son mayores a 1 ha. El tamaño promedio de los lotes en los cuales se encuentra cultivo de coca es de 0,42 ha

# MOCOA

## Putumayo



# Mocoa

Extensión del Municipio	Población Proyección 2012 DANE	Densidad Demográfica	Habitantes con NBI
1.263 km <sup>2</sup>	39.867 habitantes	28,7 hab/km <sup>2</sup>	24,83 %

## LOCALIZACIÓN

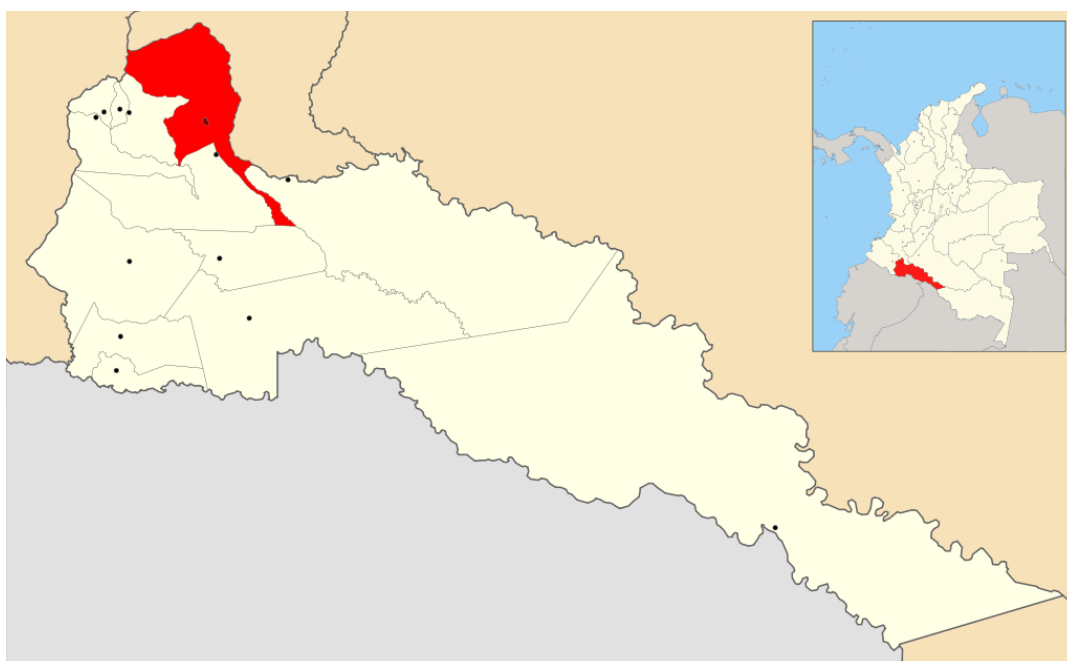

Mocoa es la capital del departamento de Putumayo, está localizado en el extremo noroccidental del territorio putumayense.

Mocoa limita al norte con el departamento del Cauca, al sur con los municipios de Villagarzón y Puerto Caicedo, al oriente con los municipio de Puerto Guzmán y el Departamento del Cauca y al occidente con el municipio de San Francisco

## CARACTERÍSTICAS FÍSICAS

### Estructura general del Territorio

**Extensión Total:** 1.263 km<sup>2</sup>

**Superficie del sector rural:** 740 km<sup>2</sup>

**Superficie del sector urbano:** 580 km<sup>2</sup>

162 km<sup>2</sup> están establecidos como Reserva Forestal Protectora de la Cuenca Alta del río Mocoa y 137,5 km<sup>2</sup> en los resguardos indígenas Inga Camentza (Belén del Palmar), Condagua, Kamsá-Biyá, Puerto Limón, Yunguillo, Inga de Mocoa y La Florida, pertenecientes a las etnias Inga, Inga Kamentza, Kamentza y Nasa, principalmente. También cuenta con cerca de 91,7 km<sup>2</sup> ordenados como área forestal protectora productora Mecaya-Sencella.

## DIVISIÓN POLÍTICO - ADMINISTRATIVA

El municipio de Mocoa cuenta con 53 veredas y cinco (5) Inspecciones de Policía, entre ellas, Mocoa, El Pepino, Yunguillo, Condagua y Puerto Limón. La zona urbana está compuesta por 64 barrios legalmente constituidos y más de 15 barrios que no se encuentran legalizados.

### Mapa Cartográfico Rural

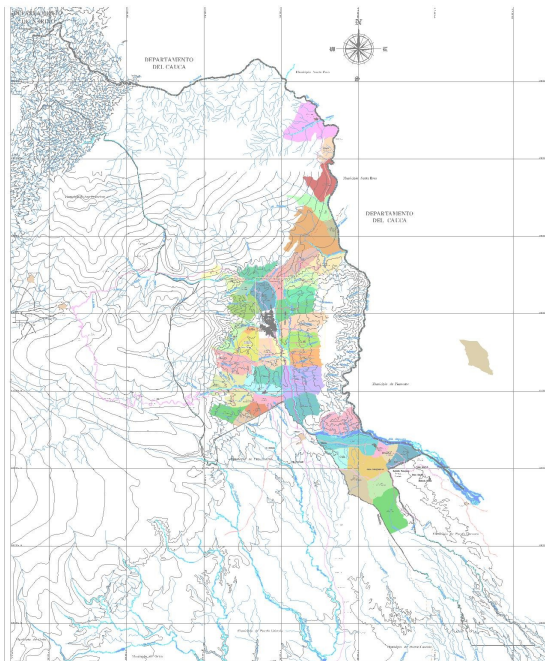

### Mapa Cartográfico Urbano

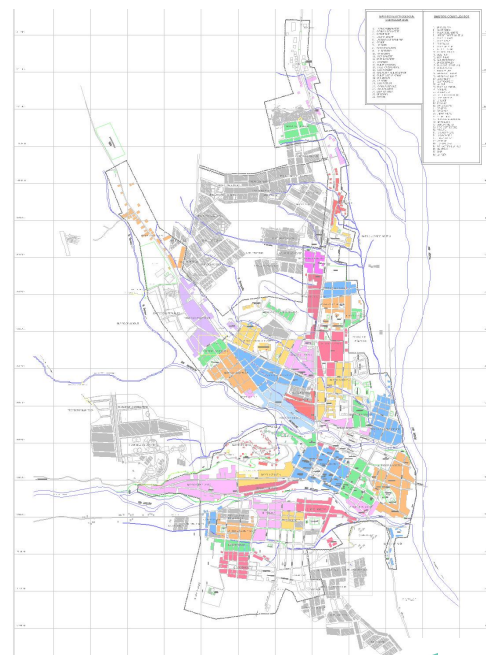

Veredas	Suiza	Mesas	La Tebaida	Florida	Reserva
	Alto Eslabon	La Eme	Sardinas	Planadas	San Isidro
	El Mirador	El Vergel	El Quinal	Valdivia	Bálsamo
	Los Andes	Lagarto	Rumiyaco	Villanueva	Pacera
	San Luis de Chontayaco	Libano	Las Palmeras	Las Toldas	San José del Pepino
	Alto Afan	Medio Afan	Bajo Afan	Anamu	Porvenir
	Fronteriza	San Antonio	Campucana	San Martín	Osocochoa
	Buenos Aires	Ticuanoyoy	Los Ceballos	San Joaquín	Villa Gloria
	Los Guadales	Pueblo Viejo	Monclart	Zarzal	Verdeyaco
	Villa Rica	Caliyaco	San Carlos	Nuevo Horizonte	Nueva Esperanza
	San Pedro	Sardinas	Quince de Mayo		
Inspecciones de Policía	Mocoa	El Pepino	Yunguillo	Condagua	Puerto Limón

Barrios	Villa Rosa	Villa Natalia	Villa Docente	Villa Diana	Villa del Río	Villa del Norte
	Villa Daniela	Villa Colombia	Villa Caimaron	Venecia	U. Coacep	Sinai
	6 de Enero	San Miguel	San Francisco	San Fernando	San Andrés	San Agustín
	Rumipamba	Reserva	Procomún	1 de Enero	Prados	Piñayaco
	José María Hernández	Pablo Sexto II Etapa	Pablo Sexto I Etapa	Obreo II Etapa	Obrero I Etapa	Luisa Carlos Galán
	Naranjito	Modelo	Mira Flores	Olimpico	Los Sauces	Los Pinos
	Los Laureles	Los Chiparos	Libertador	Las Vegas	Las Americas	Las Acasias
	La Unión	La Peña	La Loma	La Isla	La Floresta	Kennedy
	Cerros de Mocoa	José Homero Bajo	José Homero Alto	Jorge Eliécer Gaitán	Condominio Norte	5 de Septiembre
	Independencia	Huasipanga	Esmeralda	El Progreso	El Peñon	El Paraíso
	El Carmen	Dorado	Diviso	Jordán	Ciudad Jardín	Invasión
	5 de Mayo	5 de Enero	Palermo Sur	Centro	Calima	Bolívar
	Bellavista	Babilonia	Avenida Colombia	Avenida 17 de Julio	Asentamiento los Guadales	Altos de San José
	Álamos					

## CARACTERÍSTICAS FÍSICAS

### Clima



**Humedad relativa:** 80% aproximadamente

**Temperatura promedio:** 24,8° C

**Precipitación promedio:** 3.900 mm por año

**Altura sobre el nivel del mar:** 2000-3000m

### Topografía



De su área total, la mayor extensión comprende zonas de montaña, correspondientes a Laderas de Altas de Cordillera, zonas de Laderas Bajas de Cordillera, correspondientes a superficies de transición entre las zonas de alta montaña y la región de Piedemonte. La Unidad de relieve siguiente se denomina Piedemonte Cordillerano. Por último se clasificarían como Planicies Ligeras y Medianamente onduladas, a las geoformas que caracterizan las zonas de Puerto Limón, el Picudo y las colinas bajas del Piedemonte cordillerano

DEMOGRAFÍA



Habitantes  
Proyección  
DANE 2012  
**39.867**

Densidad  
Demográfica  
**28,7**  
hab/km<sup>2</sup>

Distribución por género

Según la proyección del DANE 2012, el Mocoa cuenta con una población total de 39.867 habitantes, de los cuales el 49,4% (19.675) son hombres y el restante 50,6% (20.192), corresponde a mujeres.

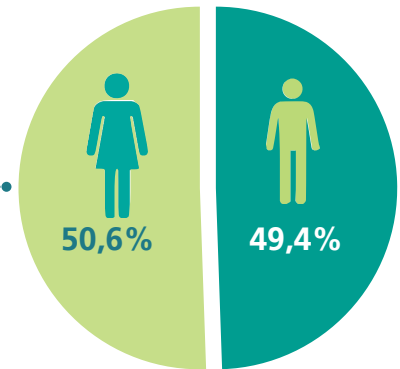

Distribución por Localización

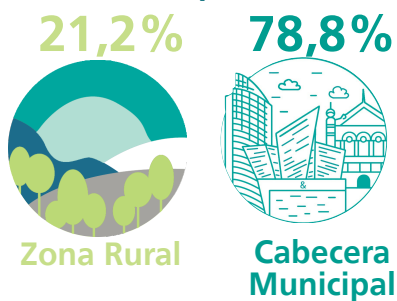

Según las proyecciones del DANE para el 2012, la población de Mocoa se concentra en un 78,8% en la cabecera municipal con 31.401 habitantes y 21,2% de la población se encuentra en la zona urbana con 8.466 habitantes

La tasa de crecimiento anual de la población del departamento es de 1%, la tasa general de fecundidad es de 70,49%, la tasa bruta de natalidad es del 17,50% y la tasa bruta de mortalidad es 3,24% según fuente DANE Conciliación Censal Proyecciones de población 2005-2020

### Población por grupos etarios y sexo

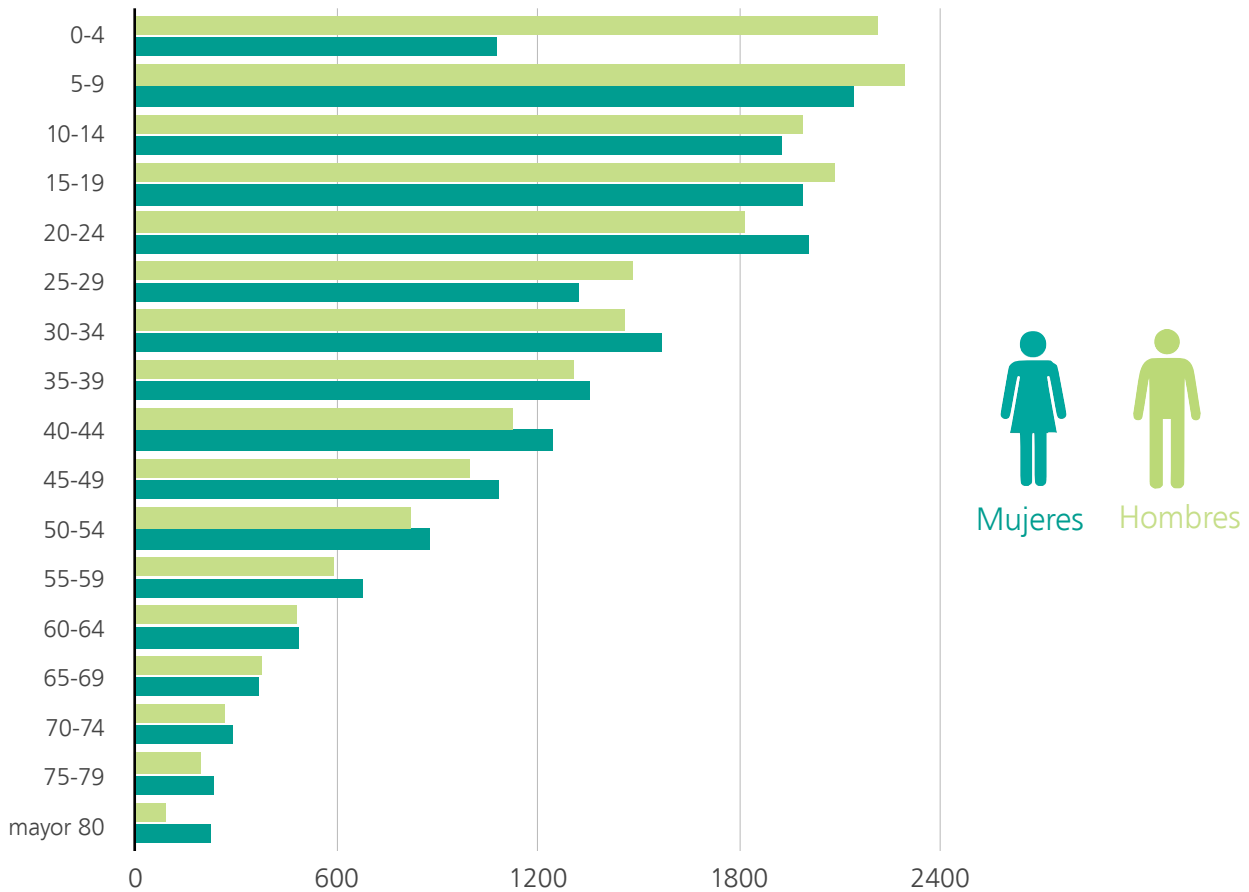

### Población Indígena



Resguardos Indígenas	Cabildos Indígenas
<b>10</b>	<b>13</b>

A este Municipio pertenecen diez resguardos los cuales en su totalidad reciben ingresos corrientes de la Nación (ICN), y trece cabildos, (Yunguillo, Esperanza de Condagua, Inga de Puerto Limón, Inga Kamentzá y Descanse)

## Cabildos y Resguardos Indígenas

Cabildo y/o Resguardo	Etnia	Localización
R. Yunguillo	Inga	Vereda Yunguillo
C. Osococho (Yunguillo)	Inga	Vereda Osococho
C. San Carlos (Yunguillo)	Inga	Vereda San Carlos
C. Tandarido (Yunguillo)	Inga	Vereda Tandarido
R. San José Descanse	Inga	Vereda Descanse
R. San Joaquín	Inga	Vereda San Joaquín
R. Inga Condagua	Inga	Vereda Condagua
C. José Homero (Yunguillo)	Inga	Vereda José Homero
R. Inga Mocoa	Inga	Barrio Simón Bolívar
R. Inga Puerto. Limón	Inga	Puerto. Limón
C. Runa Alpa Wasi	Inga	Vereda Las Toldas
C. Musurunakuna	Inga	Vereda San Antonio
R. Nasa La Florida	Nasa	Vereda La Tebaida
R. Inga Kamentsa	Inga - Katmenzá	Barrio Olímpico
R. Kamentsa Biya	Katmenzá	Barrio San Agustín
R. Yanacona Villa María de Anamu	Yanacona	Vereda Anamu Medio Afán
C. Yanacona Yachaywasy	Yanacona	Barrio San Agustín
C. Nasa Hijos De Juantama	Nasa	Barrio Olímpico
C. Pastos San J. Pepino	Pastos	Vereda Pepino
C. Siona Bayn Ziaya Jaiya	Siona	Barrio José Homero
C. Quillasinga	Quillasinga	Barrio José Homero
C. Pastos Gran Putumayo	Pastos	Vereda Villa Rosa 2
C. Indígena Awa Renacer	Awa	OZIP

### Población Indígena

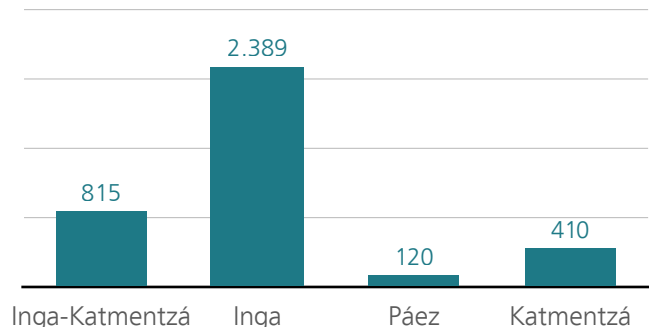

En Mocoa, se encuentran comunidades indígenas de las etnias Inga y Kamentzá. Sin embargo, en el casco urbano es posible encontrar varios grupos étnicos nativos del departamento del Putumayo como los Sionas o que han migrado de otras zonas como los Awa de Nariño, y los Paeces del Cauca

## EJE SOCIOCULTURAL

### Características del Grupos



Mestizos y Colonos

**77%**

Afrodescendientes

**6%**

Indígenas

**17%**

En cuanto a la condición étnica, según datos del Boletín Censo General 2005 (actualizado al 2010), se encuentra integrada en un 77% (30.698) por mestizos y colonos, 17% ( 6.777) por indígenas, la población indígena corresponde a familias de comunidades de los pueblos Inga, Inga Kamentzá, Yanacona, Nasa, Kamentzá, Pastos y un 6% (2.392) por afro descendientes

### Pobreza Extrema

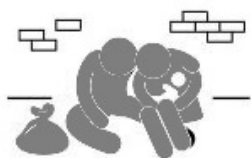

Índice de Pobreza multidimensional

**18,8%**

En el municipio el fenómeno de la pobreza extrema se encuentra visualizado tanto en zonas urbanas como en zonas rurales. En promedio el 52,58% de los habitantes del municipio de Mocoa viven en condiciones de pobreza, mientras que el 77,9% de los habitantes en zonas rurales son considerados pobres, siendo una problemática de prioridad para el Municipio



### Necesidades Básicas Insatisfechas (NBI)



Personas en NBI

Cabecera Municipal

24,83%

Zona Rural

36,05%

TOTAL

27,91%

Según el Índice de Necesidades Básicas Insatisfechas el municipio de Mocoa refleja, que estas problemáticas son más sentidas en la zona rural que en la urbana; es de notarse, que en la zona urbana se presenta un 24,83% NBI, a diferencia de la zona rural el NBI es de 36,05%, evidenciando que la población de la zona rural vive con necesidades más acentuadas

### Salud



Cobertura en Salud Sisben 1 y 2  
**100%**

### Puestos de Salud

En el área de la salud el sector rural del municipio de Mocoa, cuenta con 13 puestos de salud, de los cuales diez, pertenecen a la empresa social del estado Hospital José María Hernández; dos puestos son manejados y pagados por el municipio y un puesto está a cargo de Selva Salud E.P.S.

Teniendo en cuenta que en el municipio existen 53 veredas, la cobertura del servicio prestado por los 13 puestos existentes es del 24,52%. En cuanto a infraestructura física del 84,6% de los puestos de salud, presentan notables deficiencias ocasionando una inadecuada prestación del servicio. Los únicos puestos que cuentan con instalaciones aceptables, son los puestos de salud de Puerto Limón y del Pepino

Puesto de Salud	Entidad Encargada	% de Participación
Puerto Limón	Hospital José María Hernández	<b>76,9%</b>
Yunguillo		
Las Toldas		
Condagua		
Alto Afan		
Pueblo Viejo		
Rumiyaco		
Pepino		
San Antonio		
Planadas	Alcaldía de Mocoa	<b>15,4%</b>
La Fronteriza		
La Pasera	Selvasalud E.PS	<b>7,7%</b>

### Sistema General de Seguridad Social

Es importante establecer que los datos de aseguramiento de la población de Mocoa, son muy variables, por condiciones de vinculación laboral, desplazamiento y cambios de domicilio

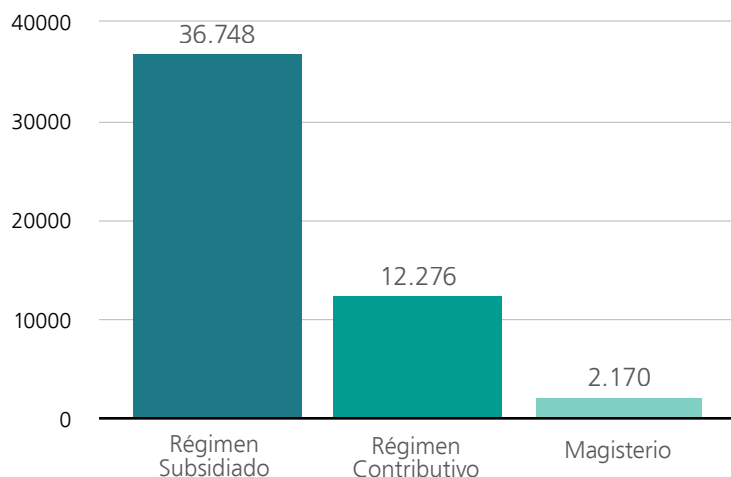

En el régimen contributivo, el 50,29% (6.174) se encuentran afiliados a Saludcoop, el 33,11% (4.605) Coomeva, el 16,44% (2.019) a Nueva EPS y 0,16% se encuentran inscritos en EPS como Sanitas, Salud Colmena, S.O.S, Famisanar y Susalud

## Educación



Número de  
Instituciones

15

En los 15 establecimientos entre escuelas y colegios, se encuentran construidas 58 sedes urbanas y rurales (277 aulas) de las cuales: una se encuentra ubicada en un lugar estratégico, (Campucana) donde los niños puedan acceder a la educación, 20 necesitan adecuarlas y 12 mejoramiento

### Niños matriculados en los diferentes niveles de educación

Para el año 2013 se registra un total de 13.149 niños matriculados (SIMAT). El municipio de Mocoa, la matrícula total se incrementó en 15,44% desde el 2007 hasta el 2013, cuando se atendieron 11.390 y 13.149 alumnos respectivamente; así, mismo se observa que la matrícula del año 2013 versus la matrícula del año inmediatamente anterior, presentó descenso del 5,45% lo cual corresponde a 758 estudiantes menos

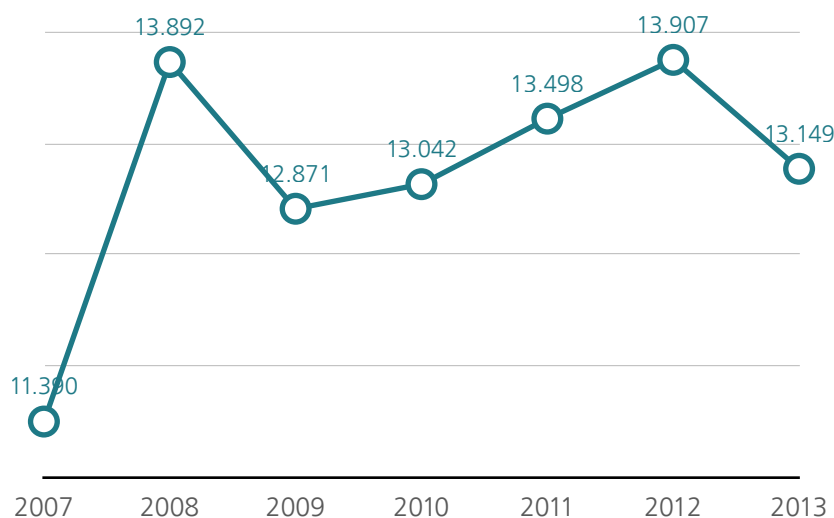

Tasa de Deserción Escolar

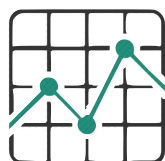
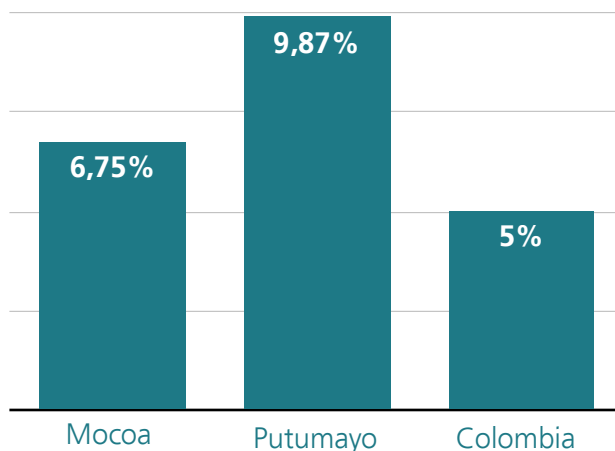

Tasa de Analfabetismo 5-15 años  
**5,6%**

Tasa de Analfabetismo mayor de 15 años  
**5,6%**

El municipio de Mocoa presenta una tasa de analfabetismo del 5,6% que con relación a la del departamento de un 3,06%, es más alta en un 2,54% y con la tasa de la nación de 6,07 es más baja con un 0,47%, lo cual se requiere implementar programas de educación para adultos

Tasa de Analfabetismo

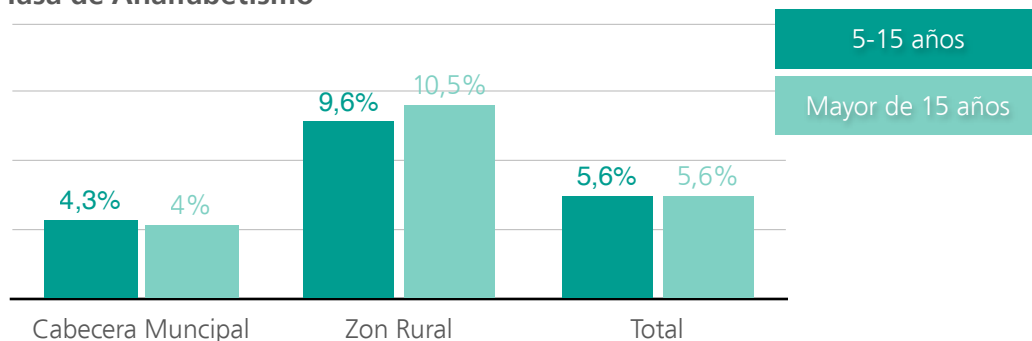



Número Total de  
Viviendas 2012

**9.954**

Número de Viviendas  
en la Cabecera  
Municipal

**7.066**

Número de Viviendas  
en el Área Rural

**2.888**

Se registra un total de 9.954 viviendas, de las cuales 7.066 corresponden a la cabecera municipal y 2.888 al sector rural, con un promedio de 3,8 habitantes por vivienda. El 83,9% de las viviendas de Mocoa son casas, el 9,1% son apartamentos y el 6,9% son otros

## Servicios Públicos Domiciliarios

### Acueducto, Alcantarillado y Aseo



Cobertura en  
Acueducto

**88,3%**

Cobertura en  
Alcantarillado

**77,8%**

Cobertura en  
Aseo

**70%**

#### Alcantarillado

La red de alcantarillado urbano tiene 63 km y los emisarios finales vierten directamente a los ríos Sangoyaco, Mulato y Mocoa. Algunos vertimientos se hacen directamente sobre quebradas como Quebrada Taruquita, Q. Las palmas y Q. Los pinos, lo que ha generado un problema ambiental y de salubridad, a las zonas aledañas de los sectores y sobre todo en la zona sur occidental y barrios marginales.

El servicio tiene una cobertura del 77,8%, lo que sea hace necesario implementar los sistemas de tratamientos de aguas residuales e incorporación del sistema de alcantarillado de aguas lluvias

#### Acueducto

A nivel urbano, se presta el servicio de acueducto y alcantarillado a través de la Empresa de servicios públicos de Mocoa ESMOCOA ESP, tiene una tasa de cobertura del 88,28% del total de la población. A nivel rural no existe una empresa prestadora del servicio

### Suscriptores Acueducto y Alcantarillado 2012

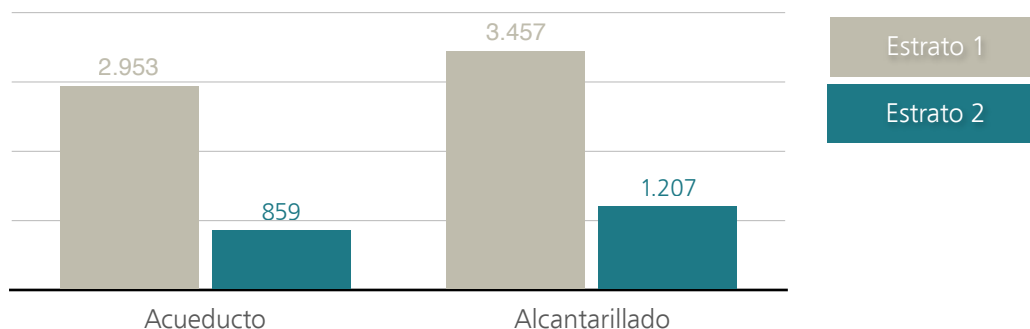

#### Aseo

La Tasa de cobertura de recolección de residuos sólidos en el casco urbano es del 70%, articulada a la gestión integral de residuos sólidos. Cuenta con 4 puntos de vertimiento a cielo abierto en la zona rural como son Puerto Limón, Pepino, San Antonio y Yunguillo. La población del casco urbano beneficiada con el servicio de aseo es de 18.370

En el casco urbano para el 2011, se dispusieron en el relleno sanitario 336 ton, sin selección, ya que no sea ha establecido una ruta permanente de recolección de residuos sólidos por separado (orgánicos, recuperables e inservibles), y sus habitantes no cuentan con una cultura ambiental de manejo adecuado de los residuos sólidos y separación en la fuente, presentando contaminación, de fuentes hídricas que atraviesan el casco urbano, áreas públicas y zonas verdes,

Desde el año del 2009 hasta el año 2011, se contó con un proyecto de reciclaje denominada AURORA, el cual para el año 2011, se recuperó aproximadamente 96 ton, este proyecto cubría el 50% de casco urbano

#### Servicio de Electricidad



Cobertura Total  
2012  
**88,27%**

La cobertura total a nivel municipal según la empresa de energía del Putumayo es de 11.343 suscriptores, de los cuales, el 72% corresponde al nivel urbano y el 28% al nivel rural. La cobertura en servicio urbano de energía eléctrica en el Sistema Interconectado Nacional 8.167 suscriptores. Cobertura en servicio Rural de energía eléctrica en Zonas no Interconectadas 3.176 suscriptores

## Actividades Productivas y/o Extractivas



Principal Actividad Económica

Agricultura  
Ganadería

En el Municipio de Mocoa el sector agropecuario ha sido un sector dinámico en los últimos años, teniendo una participación importante en la generación del PIB para el Municipio. Dentro de este sector se han detectado líneas de producción que se están fortaleciendo en los procesos productivos con el fin de obtener niveles de producción a escala como lo son el café, la caña, el plátano, la piscicultura, la avicultura, entre otros

### Agricultura



Participación de la producción agrícola respecto al Departamento

2%

La producción de los diferentes productos agrícolas cultivados en el Municipio, el mayor nivel de producción lo tiene el plátano con 1.380 toneladas por año seguido de la yuca con 1.101 toneladas por año, de la caña con 885 toneladas por año, del maíz con 679 toneladas por año, y de otros productos como la piña, el café y el chontaduro. Con respecto a la ocupación de áreas por tipo de producto, se tiene que la mayor ocupación la tiene la caña panelera con 315 hectáreas, seguido del café con 160 hectáreas, del caucho con 95.5 hectáreas y del cacao con 95 hectáreas, entre otros

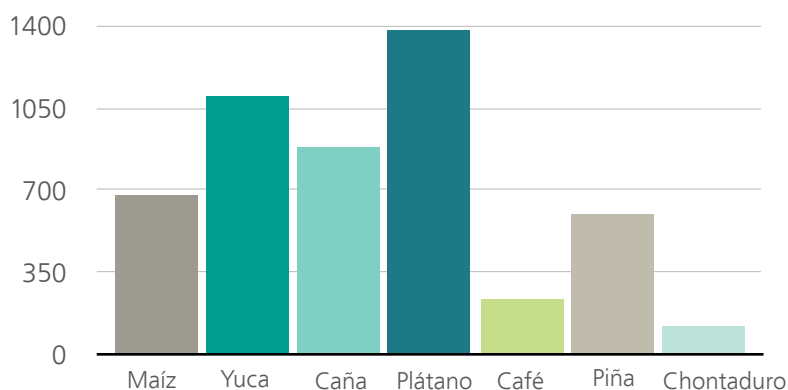

Estas líneas productivas tienen un alto impacto económico, medible por el número de familias beneficiadas. Para el caso de la producción del café se benefician 600 familias, para el caso del cacao se benefician 47 familias, para el caso de la producción de caña se benefician 127 familias, para la producción del caucho se benefician 45 familias y para el caso de la producción de piña se benefician 60 familias aproximadamente

El porcentaje de participación de la producción agrícola del municipio solo representa el 2% en el total de la producción agrícola del Departamento. Si hace referencia a nivel departamental, el producto más relevante del municipio es la café, obteniendo un 94% de total de la producción del Putumayo. El resto de productos agrícolas cultivados tienen una participación menor al 10% en el total de producción departamental. Se resalta la producción de caña (10%), de la piña (5%) y del maíz (4%)

### Ganadería

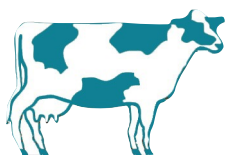

No. de cabezas de ganado

**7.587**

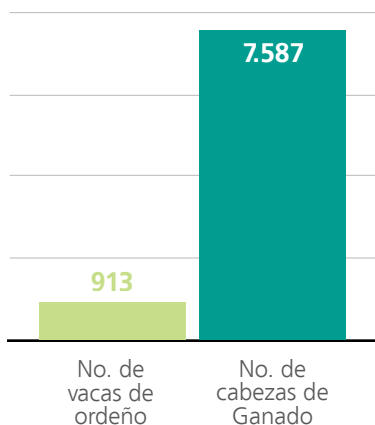

El sector ganadero ha tenido un crecimiento importante en los últimos años, alcanzado un nivel de 7.587 cabezas de ganado, 913 vacas de ordeño y una producción diaria de 4.152 litros de leche

La ganadería ha permitido tener un gran impacto económico en el municipio logrando beneficiar a 218 fincas. Sin embargo, al compararse la capacidad del sector ganadero con el resto de los municipios, se tiene que solo el 3,6% del total de cabezas de ganado en el departamento corresponden al municipio de Mocoa. Esto se debe a las deficiencias que obstaculizan el fortalecimiento de sus cadenas productivas como lo es la no aplicabilidad de tecnologías apropiadas



### Procesos Extractivos



**GAP**  
Grado de Actividad Petrolera

**19,59** Media



**GAM**  
Grado de Actividad Minera

**16,34** Baja

Los principales minerales de aprovechamiento son el oro, plata, cobre, molibdeno y material de arrastre. Para el año 2009, se registró una producción de oro de 879 g/año, plata de 122 g/año según el Plan Vial Departamental de Putumayo 2010-2019

#### Minería de Oro - Aluvión

Aunque tenemos presencia de oro a lo largo del territorio municipal, la zona más explotada se encuentra en la inspección de Puerto Limón. En el departamento del Putumayo y en particular en el municipio de Mocoa se lleva a cabo una minería de subsistencia (en su mayoría sin título minero), la cual no abastece las necesidades básicas de las familias mineras dedicadas a este campo de la producción

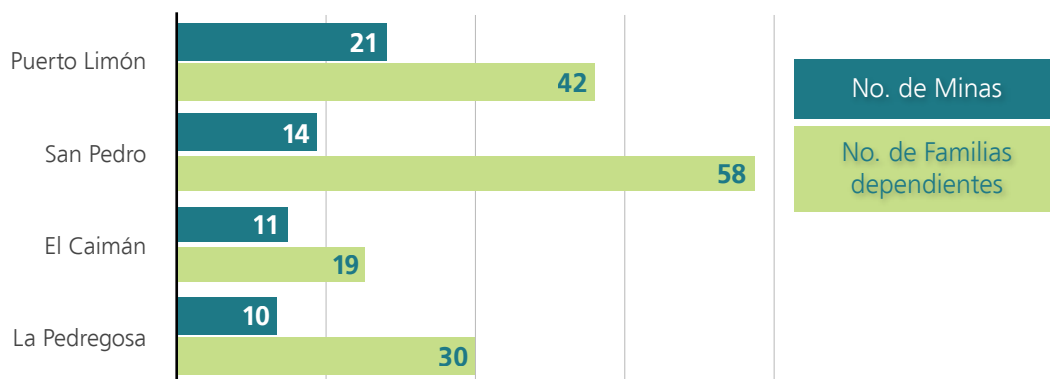

## Tejido Empresarial

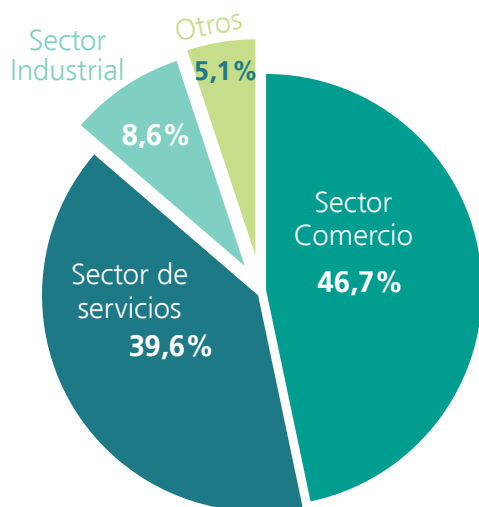

Una de las mayores fuentes de trabajo la ofrece el sector comercio con un 46,7% de los establecimientos, seguido del sector de servicios con 39,6% y por último el sector industrial con un 8,6% de los establecimientos.

Más de la mitad de los establecimientos que ocupan entre 0 y 10 trabajadores se dedican a la actividad del comercio. Un hecho resaltable es que el mayor número de establecimientos con más de 11 trabajadores están dedicados a la actividad servicio, también se evidencia la ausencia de establecimientos dedicados al comercio y a la industria con más de 50 trabajadores

## Ingresos por Regalías



Recursos asignados por  
Regalías 2013 -2014

**\$24.249'366.800**

En el período del 2013-2014 se adjudicaron \$24.249'366.800 y se aprobaron 35 proyectos

*Asistencia Técnica para la Producción Ganadera a través de Técnicas Silvopastoriles y otras Prácticas con enfoque Ecológico en el Municipio De Mocoa, Putumayo, Amazonía por un valor de \$196.160.000 y el cual va a ser ejecutado por el Departamento del Putumayo entre el 2013-2018*

*Mejoramiento de los Eslabones de la Actividad Piscícola en los Municipios de Mocoa y Villagarzon, en el Departamento del Putumayo por un valor de \$913.824.250 y el cual va a ser ejecutado 2013-2018*

*Fortalecimiento al Manejo de los Residuos Sólidos, a través de Formación, Capacitación y Sensibilización Comunitaria en el Municipio De Mocoa, Putumayo, Amazonía por un valor de \$197.564.200 y el cual va a ser ejecutado 2013-2018*

Implementación de Acciones de Producción Sostenible y Conservación en el Área de Influencia del Corredor Biológico Serranía de los Churumbelos - Cueva de los Guacharos en los Departamentos De Putumayo y Caquetá por un valor de \$868.511.024 y el cual va a ser ejecutado por la Corporación para el Desarrollo Sostenible entre el 2013-2029

Inversiones para la Preservación y Restauración de Ecosistemas a través del Aprestamiento e Impulso de las Cadenas de Valor de Caquetá, Putumayo y Amazonas por un valor de \$2.191.322.862 y el cual va a ser ejecutado la Corporación para el Desarrollo Sostenible entre el 2013-2015

Mejoramiento del Impacto Ambiental a través de la Transferencia de Tecnología para la Producción Ganadera y la Reducción del Consumo de Leña, del Municipio De Mocoa Departamento del Putumayo por un valor de \$349.069.344 y el cual va a ser ejecutado por el Municipio de Mocoa entre el 2013-2023

Prevención de Desastres Mediante la Construcción Muro de Protección Lt 19,5M, Sobre la Quebrada la Vijagua Mocoa, Putumayo, Amazonía por un valor de \$33.243.747 y el cual va a ser ejecutado por el Departamento del Putumayo entre el 2010-2020

Estudios y Diseños para la Construcción del Patinodromo en el Instituto Tecnológico de Putumayo Municipio de Mocoa, Departamento del Putumayo por un valor de \$38.765.912 y el cual va a ser ejecutado por el Departamento del Putumayo entre el 2013-2015

Valor proyectos aprobados por sector

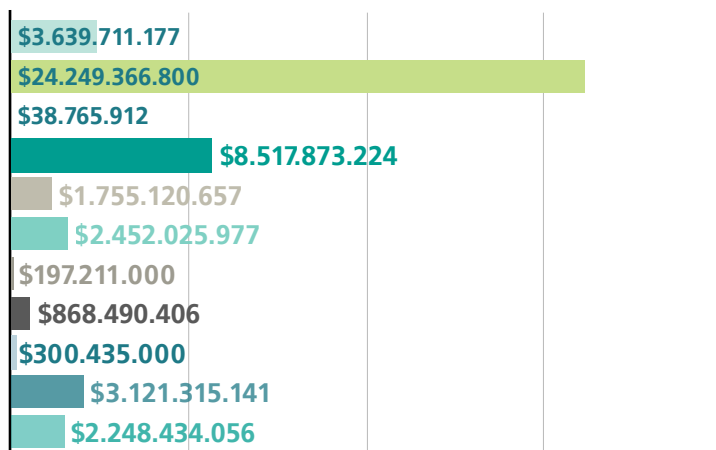

Agricultura
Ambiente y Desarrollo Sostenible
Cultura, Deporte y Recreación
Educación
Inclusión Social y Reconciliación
Interior
Minas y Energía
Salud y Protección Social
Trabajo
Transporte
Vivienda

## EJE POLÍTICO-ADMINISTRATIVO

### Organización Social y Comunitaria

Para el Municipio de Mocoa, existe un gran número de asociaciones dirigidas hacia el mejoramiento de vida de las mujeres, entre ellas se encuentran actividades o fines relacionados con el desarrollo de las técnicas de modistería, la defensa de sus derechos y proyectos productivos para las mujeres rurales, el desarrollo agropecuario con beneficio a las mujeres jefes de hogar, y la generación de empleo y bienestar para sus familias.

Cabe resaltar, la poca participación que tienen los jóvenes con respecto a la creación de asociaciones u organizaciones, al tenerse con solo 6, las cuales se encuentran relacionadas con actividades productivas y comunitarias y para la defensa de sus derechos. Con respecto a las asociaciones relacionadas con el desarrollo del sector agropecuario, se cuenta con un gran número de ellas, demostrando el gran dinamismo que tiene este sector. Dentro de este sector, cabe resaltar el no registro de asociaciones dirigidas hacia el desarrollo productivo de la caña y el cacao

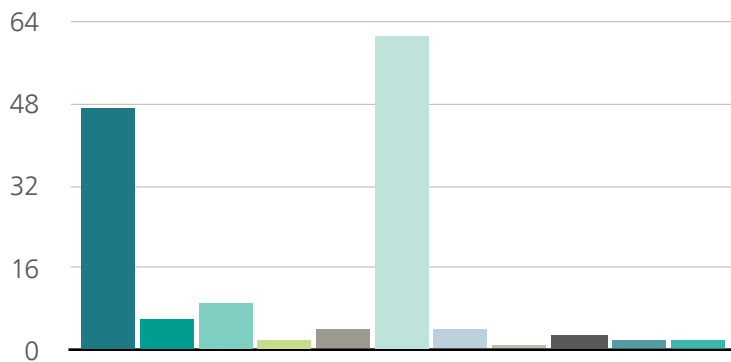

Asociación u organizaciones de mujeres	Asociación u organizaciones de jóvenes
Asociación u organizaciones de desplazados	Asociación u organizaciones relacionadas con el desarrollo empresarial
Asociación u organizaciones de artesanos	Asociación u organizaciones de campesinos o relacionadas con el desarrollo agropecuarios
Asociación u organizaciones piscicultores	Asociación u organizaciones relacionadas con el desarrollo café
Asociación u organizaciones de avicultura	Asociación u organizaciones de porcicultura
Asociación u organizaciones de ganaderos	

## Conflicto Armado

Mocoa es el noveno municipio, de los trece municipios del Putumayo que expulsa personas por cuestiones de desplazamiento forzado. Los municipios que menos población expulsan por conflicto, son los municipios ubicados en el Alto Putumayo

### Estadísticas de Desplazamiento

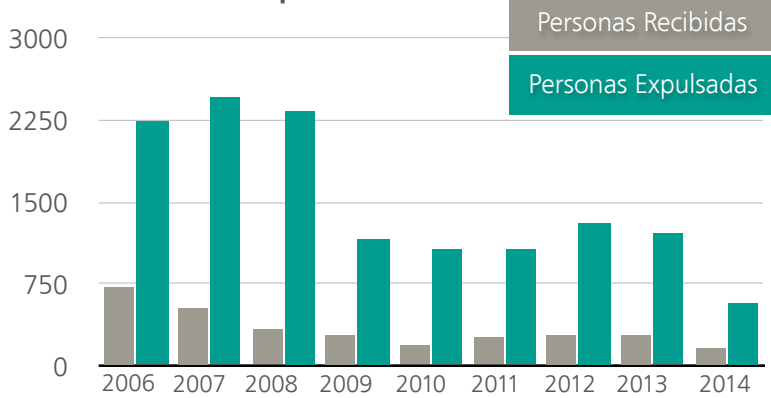

**3.061** Víctimas de Desplazamiento Expulsión 2006-2014

**13.451** Víctimas de Desplazamiento Recepción 2006-2014

# VILLAGARZÓN

## Putumayo

# Villagarzón

Extensión del Municipio	Población Proyección 2013 DANE	Densidad Demográfica	Habitantes con NBI
<b>1.943,75</b> km <sup>2</sup>	<b>21.004</b> habitantes	<b>12,07</b> hab/km <sup>2</sup>	<b>22</b> %

## LOCALIZACIÓN

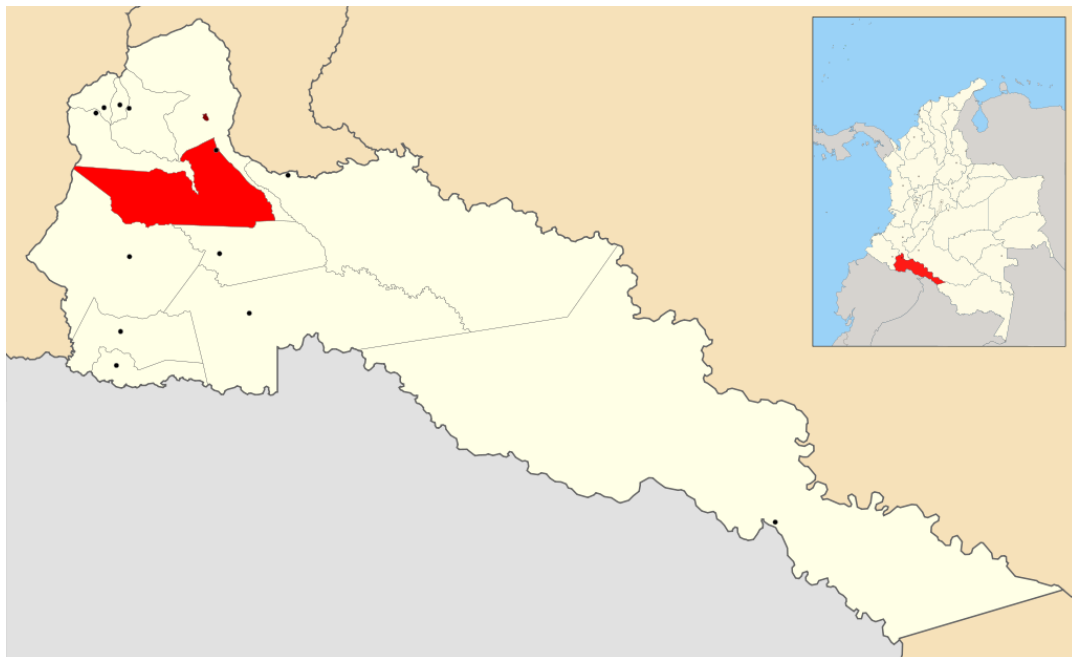

El Municipio de Villagarzón se encuentra ubicado al Sur de Colombia, en el Departamento de Putumayo. El territorio municipal hace parte de la región del Piedemonte Amazónico, regado por los ríos San Juan, Conejo, San Vicente y Guineo

## CARACTERÍSTICAS FÍSICAS

### Estructura general del Territorio

**Extensión Total:** 139.224,7 km<sup>2</sup>

**Superficie del sector rural:** 137.696,7 km<sup>2</sup>

**Superficie del sector urbano:** 152,8 km<sup>2</sup>

## DIVISIÓN POLÍTICO - ADMINISTRATIVA

La división política del municipio está definida por una Cabecera Municipal, 2 Corregimientos: La Castellana y Puerto Umbría y las Inspecciones de Policía: Santa Rosa de Juanambú, Bajo Corazón y Albania

## CARACTERÍSTICAS FÍSICAS

### Clima



**Altitud de la Cabecera Municipal:** 426m  
**Temperatura promedio:** 24° C

### Ecología



Cuenta con un área en bosques de 820,12 km<sup>2</sup>, la conservación del bosque natural permite la estabilización de los taludes por lo cual se debe priorizar las áreas que requieran ser protegidas, sobre todo cercanas a los ríos Vides y San Juan, incluyendo acciones de recuperación de la cobertura vegetal



DEMOGRAFÍA



Habitantes  
Proyección  
DANE 2013  
**21.004**

Densidad  
Demográfica  
**11,42**  
hab/km<sup>2</sup>

Distribución por género

Según la proyección del DANE 2013, el municipio cuenta con una población total de 21.004 habitantes, de los cuales el 49,9% (10.464) son hombres y el restante 50,1% (10.450), corresponde a mujeres.

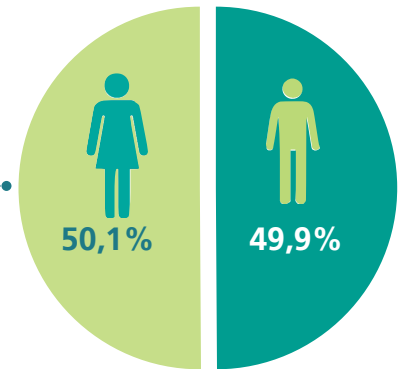

Distribución por Localización

52,3%

46,17%



Zona Rural



Zona Urbana

La población del municipio de Villagarzón se concentra en un 52,3% en la zona rural (10.958 habitantes) y 46,17% en la zona urbana (9.674 habitantes)

### Población por grupos etarios y sexo

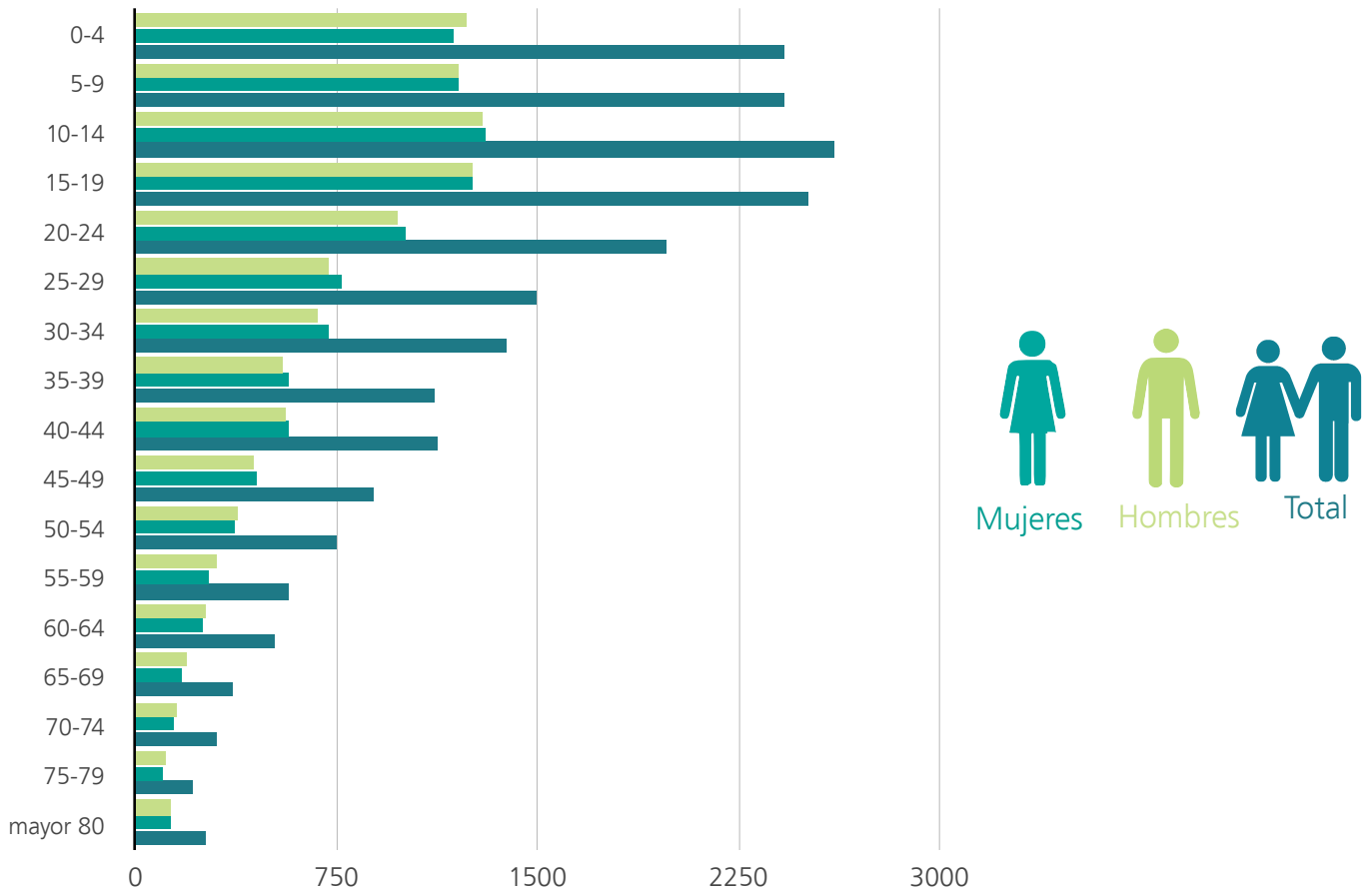

### Población Indígena



Cabildos Indígenas

**24**

Proyección de Población Indígena 2010

**2.194**

En el Municipio de San José del Fragua hacen presencia población indígena Awa, Inga, Pastos y Paez, organizados en 24 cabildos indígenas. No existe información actualizada sobre la población indígena de Villagarzón. En el 2010 se registraron un total de 2.194 indígenas en el municipio

## Cabildos Indígenas

Cabildo	Pueblo	Personas	Familias
Playa Larga	Awa	70	14
Cofaina	Pastos	74	20
Siloe	Awa	130	26
Albania	Inga	156	32
San Luis Alto Picudito	Páez	360	62
Jerusalem	Páez	310	62
Campo Alegre	Páez	55	11
Saladilluyacu	Inga	73	15
Santa Rosa de Juanambú	Páez	58	12
Alpa Rumiyaco	Inga	48	10
El Carmen Sacha Runa	Inga	150	20
Piedra Sagrada La Gran Familia	Pastos	344	69
Porvenir	Inga	120	25
Alto Sinaí	Páez	330	45
Blasyacu	Inga	50	12
Brisa del río Putumayo	Pastos	125	20
Delicias de Alto San Juan	Inga	50	17
Santa Rosa	Páez	95	30
Campo Alegre	Páez	68	27
Alpes Orientales	Páez	102	29
Musu Waira Sacha Nukanchipa	Inga	64	22
Wasipungo	Inga	594	111
San Miguel de La Castellana	Inga	252	58
Chaluayacu	Inga	43	5

**Población Indígena**

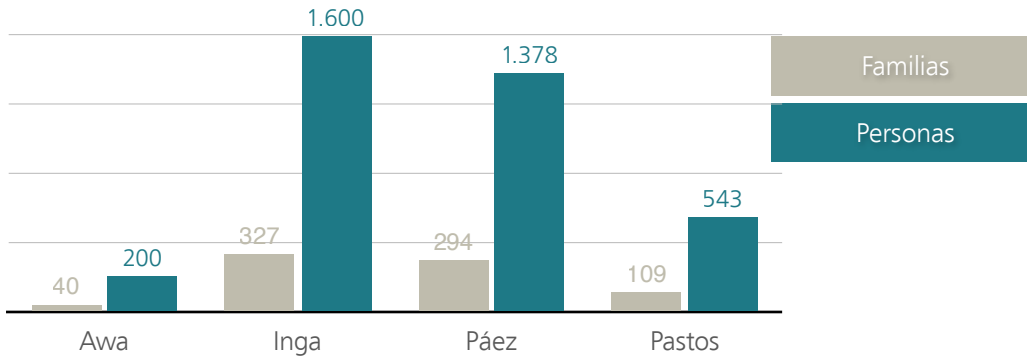

**EJE SOCIOCULTURAL**

**Características del Grupos**



**Mestizos**  
**81,76%**

**Afrodescendientes**  
**3,7%**

**Indígenas**  
**14,54%**

Acorde con información censal del DANE, un 14,54% de la población de Villagarzón es indígena, 3,7% se reconoce como afrodescendiente y el 81,76% es población mestiza.

Según estadísticas del DANE, el porcentaje de la población afrocolombiana menor de 15 años es del 33,4%, la población en edad de trabajar (15- 64 años) es del 61,3% y la población del más de 65 años corresponde al 5,3% de la población. La población indígena es una población joven, con 39,5% (0-14 años), 55,2% (15-65 años)

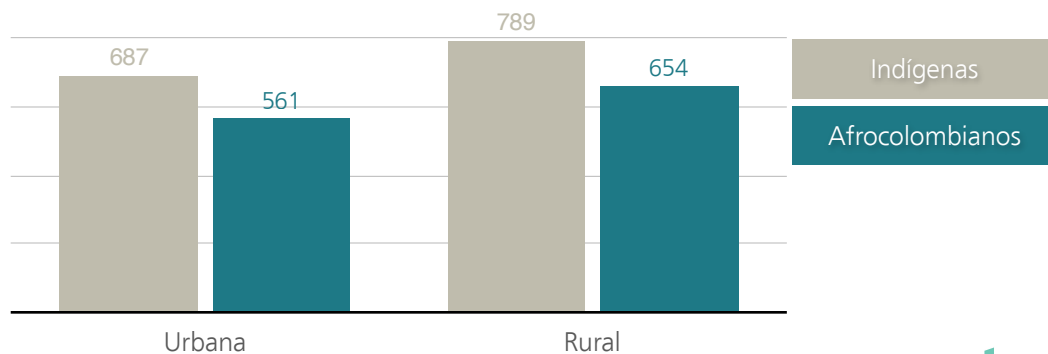

### Necesidades Básicas Insatisfechas (NBI)

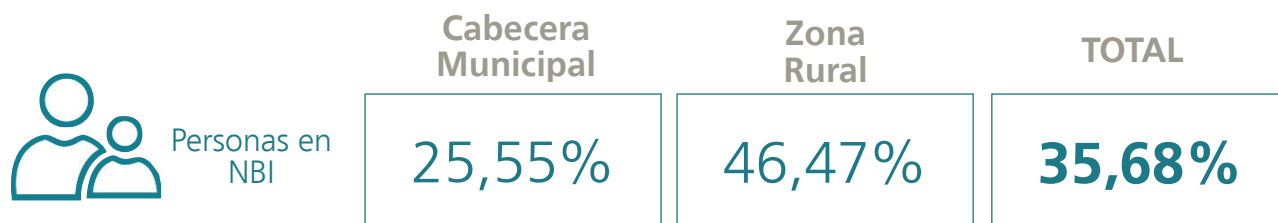

Para el municipio de Villagarzón, se estableció que hay un 35,68% de personas con NBI, lo que muestra que se encuentra menos de medio punto por debajo de la media de Putumayo (36,01%). La población en condiciones de miseria es del 7,26% a nivel municipal contra el 8,79% departamental según estadísticas del DANE



Con este indicador se busca captar los niveles críticos de ocupación de los recursos de la vivienda por el grupo que lo habita. Se considera en esta situación las viviendas con más de 3 personas por habitación, excluyendo cocina, baño y garage. Este indicador se encuentra en el 14,25% de los hogares, cifra superior al 12,92% del haciamiento presentado en Colombia



Este indicador expresa en forma más directa el no acceso a condiciones vitales y sanitarias mínimas. En el municipio se presenta el 17,61% de viviendas con servicios inadecuados, cifra superior con respecto al NBI Servicios Públicos Departamental de 16,18%



Es un indicador indirecto sobre los niveles de ingreso. En el municipio se presenta el 5,64% de viviendas con alta dependencia económica, cifra inferior con respecto al departamental de 10,3%

## Salud



Cobertura en Salud  
Sisben 1 y 2

100%

## Puestos de Salud

El municipio cuenta con la ESE Hospital San Gabriel Arcángel, ubicado en la cabecera municipal, cuya función es atender la población urbana y rural del municipio. Existen además puestos de salud dispuestos en la zona rural. Las veredas que cuentan con puestos de salud son: El Carmen, La Paz, San José del Guineo, Uchupayaco, Puerto Umbria, Jerusalén y Santa Teresa

A nivel privado el municipio cuenta con 2 instituciones que prestan servicios de salud a EPS de régimen contributivo y subsidiado y complementan la cobertura de atención a la comunidad.

## Régimen Subsidiado

El municipio de Villagarzón prestan servicios las EPS Selvasalud, Emssanar, Caprecom y AIC cubriendo 18.377 personas en lo referente al régimen subsidiado en salud, lo que equivale al 90,8% de la población del municipio

## Régimen Contributivo

Se prestan servicios IPS que atienden a la población de acuerdo a la EPS (Saludcoop, Coomeva y Nueva EPS) donde pertenecen (Hospital San Gabriel Arcángel, IPS San José e IPS Provisalud), atienden 2.697 personas en lo referente al régimen contributivo, lo que equivale al 12,8% de la población

### Población pobre en lo no cubierto con subsidios de salud

A nivel municipal se encuentran 836 personas no aseguradas

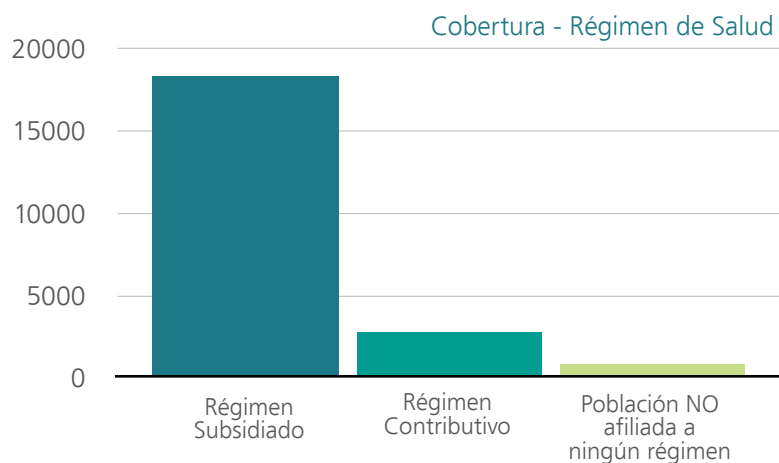

### Educación



Número de Instituciones

68

En cuanto a la cobertura en educación, se ofrecen los niveles de preescolar, básica primaria, media y secundaria.

### Planteles Educativos

En el municipio de Villagarzón, encontramos 67 instituciones públicas y 1 institución privada. Las instituciones públicas son: I.E Guillermo Valencia (2 sedes), I.E Luis Carlos Galán (3 sedes), I.E Nuestra Señora del Pilar (1 sede), I.E Silvio Romo (1 sede), I.E.R Santa Juliana (6 sedes), I.E.R Villa Amazónica (7 sedes), C.E.R Santa Teresa (8 sedes), C.E.R María Auxiliadora (11 sedes), I.E.R Puerto Umbría (2 sedes), I.E.R Río Blanco (2 sedes), I.E.R Albania (4 sedes), C.E.R Islandia (9 sedes) y C.E.R Cabaña (7 sedes). La única institución educativa privada del municipio es I.E Placido Camilo Crouss (1 sede)

### Niños matriculados en los diferentes niveles de educación

Para el año 2010 se registra un total de 6.032 niños matriculados (SIMAT)

Niños matriculados - 2010

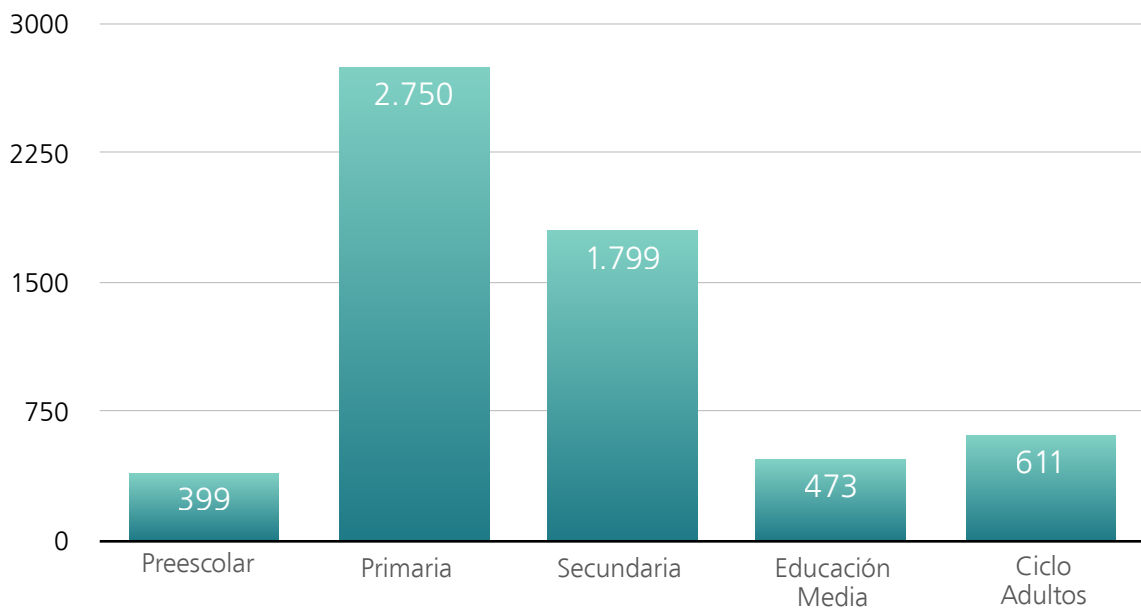

### Tasa de Deserción Escolar 2009

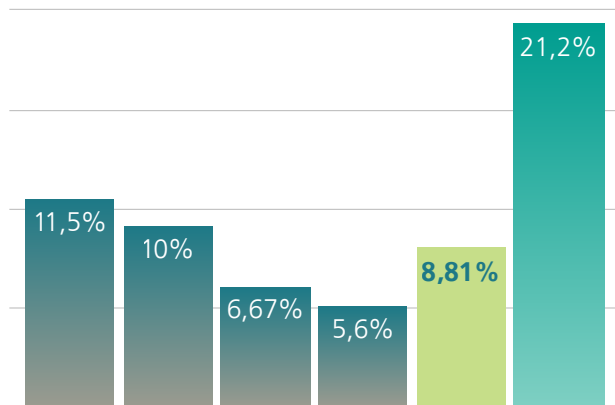

Las principales causas de deserción son:

- Cambio de domicilio
- Desmotivación o desinterés por el estudio
- Desplazamiento
- Pobreza
- Se retiran por buscar trabajo
- Desintegración familiar
- Enfermedad



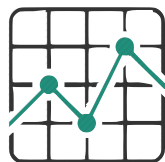

Tasa de Analfabetismo 5-15 años  
**8,4%**

Tasa de Analfabetismo mayor de 15 años  
**9,7%**

La cobertura educativa aún no es universal. Existen restricciones de oferta tales como la insuficiencia de cupos escolares, largas distancias entre los hogares y los colegios, y costos educativos altos. Aún se hace presente la de deserción, los niños se ven obligados a ingresar al mercado laboral

Tasa de Analfabetismo

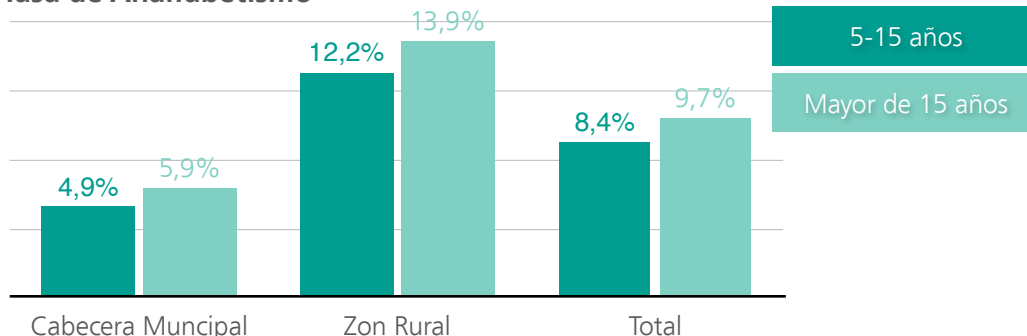

## Vivienda



Número Total de Viviendas 2010

**4.637**

Número de Viviendas en la Cabecera Municipal

**2.388**

Número de Viviendas en el Área Rural

**2.249**

Según el PDM, en el municipio de Villagarzón se registró un total de 4.637 viviendas, 2.388 en la Cabecera Municipal y 2.249 en el área rural. El promedio de personas por hogar es de 3,38

De acuerdo al tipo de propiedad y al uso al que se destinan las viviendas, en el municipio se ha identificado que predominan los propietarios (71,6%) sobre los arrendatarios (28,4%) y que las viviendas tienen principalmente un uso habitacional (78,8%), seguido de uso comercial (14,3%)

### Estratificación

La estratificación adoptada en los municipios normalmente tienen como eje ocho (8) variables, las cuales cambian en función del número de habitantes, el grado de NBI, la actividad económica u otras variables adoptadas por la ciudad. De acuerdo a estas variables se conforman viviendas o grupos de vivienda con características similares.

De acuerdo a estos parámetros, en el Municipio de Villagarzón se conformaron grupos hasta el estrato 3. Y según el censo de 2010 del Sisben se clasifican así: para el área urbana desde el estrato cero (0) al estrato tres (3) en el área rural el estrato cero (0) y estrato Uno (1)

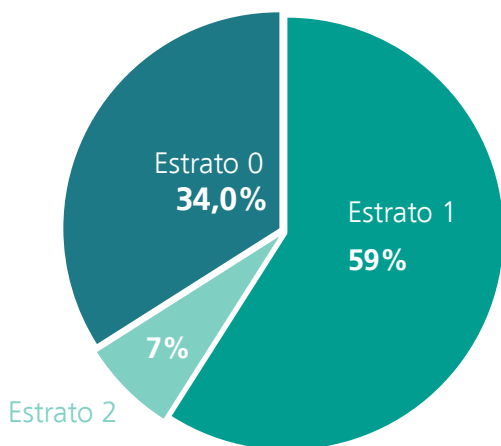
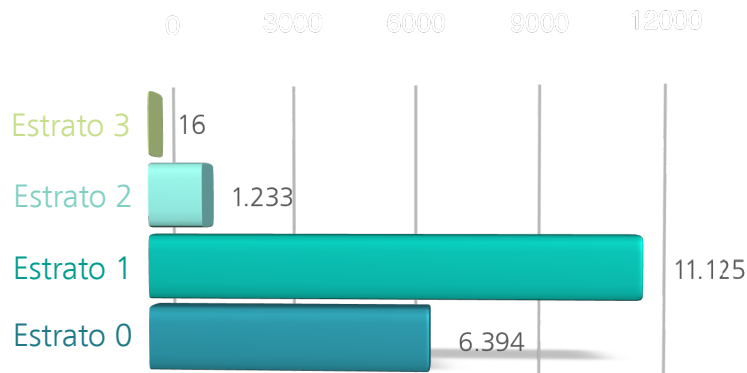

El 34% de la población en el municipio de Villagarzón están en estrato Cero (0); el 59% de la población municipal se encuentra en el estrato Uno (1), y como se observa solo 1249 personas se encuentra en el estrato dos (2) y tres (3).

Es importante recalcar que el 93% de la población del municipio, está en el estrato Cero (0) y uno (1), por lo tanto se puede evidenciar que tienen varias necesidades básicas insatisfechas

## Servicios Públicos Domiciliarios

### Acueducto, Alcantarillado y Aseo



<b>Cobertura en Acueducto</b> <b>60,7%</b>	<b>Cobertura en Alcantarillado</b> <b>48,5%</b>	<b>Cobertura en Aseo</b> <b>-%</b>
---	--	---------------------------------------

Cobertura Alcantarillado, Acueducto y Aseo 2012

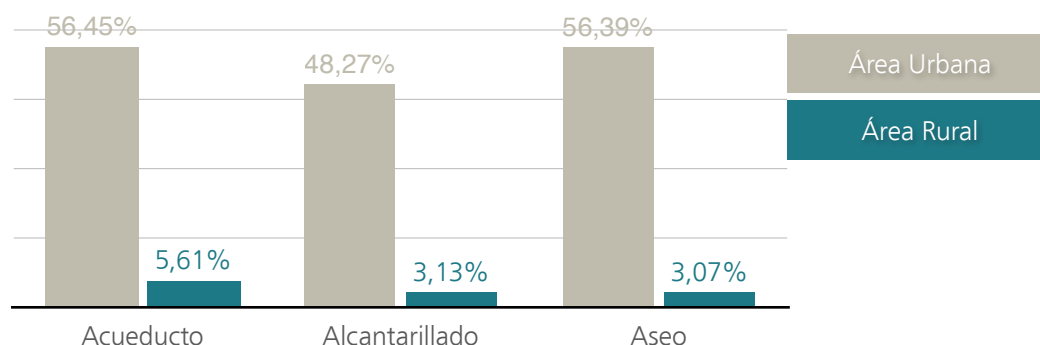

#### Acueducto

La cobertura de acueducto alcanza el 60,7% de la población. El suministro de agua se hace a través de la empresa de acueducto municipal la cual cuenta con concesiones de 33,7 y 34,3 L/s de la micro cuenca Curiyaco y Quebrada Sardinas. El municipio no cuenta con un sistema de potabilización de aguas para el suministro a la comunidad. En las comunidades rurales el abastecimiento de agua se hace a través de la captación directa de fuentes de aguas cercanas a las viviendas o por mecanismos como la acumulación de aguas lluvias o acueductos veredales

#### Alcantarillado

El sub sistema de Alcantarillado Sanitario y Pluvial del municipio, está constituido por la infraestructura necesaria para el drenaje de aguas lluvias, la recolección y transporte de aguas residuales, establecida dentro del plan maestro de alcantarillado, incluyendo el sistema de tratamiento y disposición final a las fuentes hídricas.

El área Urbana del municipio, cuenta con un sistema de alcantarillado de tipo sanitario, que no tiene una cobertura suficiente (cubre el 48,27%) y que solamente el 5 % de la infraestructura existente se encuentra en buen estado, el porcentaje restante se encuentra en regular y mal estado

Las descargas de las aguas residuales municipales se realizan directamente a las fuentes hídricas sin algún tratamiento, lo cual se ha convertido en uno de los problemas ambientales más significativos. El incremento de estas aguas es ocasionado por el crecimiento poblacional y la inexistencia de la planta de tratamiento de aguas residuales PTAR

### Aseo

Para la disposición final de residuos sólidos, se cuenta con un sistema de celda transitoria localizada en la Vereda Villa Santana a 7km del casco urbano en un lote de 1,5 ha. El sistema cuenta con estructuras para la recolección, conducción, tratamiento y evacuación de lixiviados.

La empresa pública de Acueducto, Alcantarillado y Aseo Corazón del Putumayo, es la encargada de la recolección, transporte y disposición final de los residuos. Se realiza separación en el sitio de disposición final por organizaciones como Peldar, Coorsa, Cidelpar y Biofuturo, las cuales reciclan papel, cartón, vidrio, metales y plástico. la materia orgánica es aprovechada por la producción de abono orgánico. La generación estimada de residuos es de 5,3 ton/día

### Servicio de Electricidad



**Cobertura Total  
2012  
64,89%**

El servicio a nivel del municipio lo comercializa la Empresa de Energía del Putumayo S.A. ESP, que tiene la sede principal en la ciudad de Mocoa, energía que es comprada actualmente a ISAGEN (2010). El consumo promedio en Villagarzón es de 20.000 kv/hora/día, con una demanda mínima de 1.5 MW y se calcula un consumo del 30% de acuerdo a la capacidad instalada.

El municipio cuenta con 3.754 suscriptores del servicio de energía, teniendo entre estos 3.352 usuarios a nivel residencial y considerando que el municipio cuenta con 5.550 hogares, se infiere que el 60,4 % de los hogares está conectado al servicio de electricidad

### Caracterización Usuarios Servicio de Energía

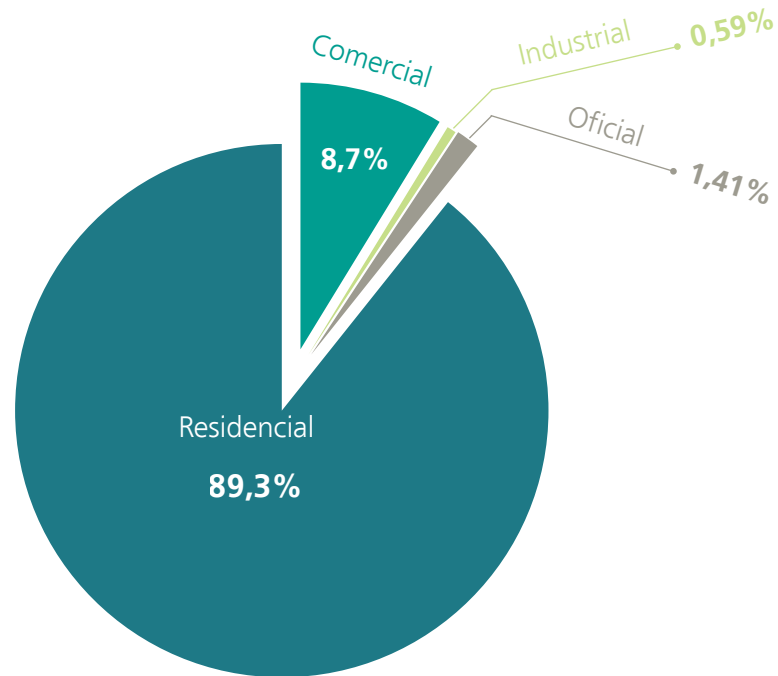

### Infraestructura Vial



La malla vial urbana del municipio de Villagarzón se estructura principalmente por las vías de primer orden; cuya función principal es repartir los flujos vehiculares de Villagarzón con otros municipios, las vías terciarias o veredales, las cuales comunican el área urbana con sectores específicos del suelo rural y posteriormente se encuentra el tejido vial urbano conformado por calles y carreras

Las vías de accesos principales son: vía de primer orden (Mocoa - Puerto Asís) , vía a la Kofania, vía a Puerto Limón y vía a la M. El 62,54% de las vías se encuentran sin pavimentar, mientras el 34,47% de las vías se encuentran pavimentadas

## EJE ECONÓMICO

## Actividades Productivas y/o Extractivas



Principal Actividad Económica

Ganadería

Aunque la actividad ganadera y agrícola sigue jugando un papel preponderante en la economía del municipio, el sector terciario de la economía ha venido cobrando cada vez más relevancia y es el soporte del movimiento comercial en los centros poblados principalmente de Villagarzón y Puerto Umbría con un sinnúmero de servicios que presta sobre todo aquellos asociados al comercio de productos, transporte, comunicaciones y actividades de recreación entre otros

Es fundamental agregar la incidencia de la explotación de hidrocarburos que se considera como una actividad industrial extractiva que dinamiza cada vez más la economía del municipio y la región mediante la generación de regalías por medio de la inversión institucional y la oferta de servicios que esta actividad económica demanda

## Ganadería

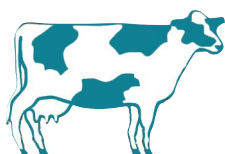

ha. dedicadas a la ganadería

4.782

En el área rural 4.782 ha son utilizadas para la ganadería mediante pasturas naturales en su mayor proporción. En el municipio se encuentran 438 predios dedicados a la ganadería en los cuales se tiene un hato de ganado vacuno de 10.053 cabezas

## Agricultura



ha. dedicadas a la agricultura

2.090

En el área rural 2.090 ha son utilizadas para la agricultura en diferentes cultivos como son la yuca, maíz, plátano, caña, chontaduro, caucho, piña, palmito y pimienta. Uno de los cultivos de mayor crecimiento en el municipio es el caucho con 200 has plantadas cuyos productores están agremiados con el propósito de gestionar el sector en su productividad, créditos y comercialización. La pimienta y el chontaduro son cultivos promisorios que cuentan con 90 y 450 has respectivamente

Procesos Extractivos



**GAP**  
Grado de Actividad Petrolera  
**20,83** Alta

Mapa de tierras para Hidrocarburos - Villagarzón 2010

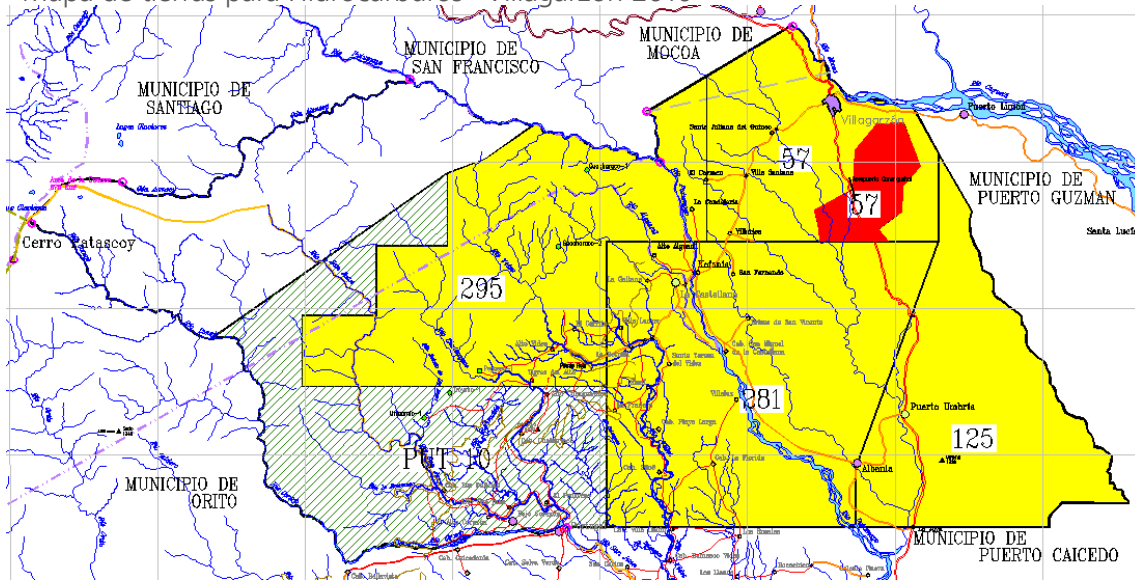

La delimitación de la Cuenca Sedimentaria Caguán - Putumayo para el municipio de Villagarzón, demarcada por la ANH a junio de 2010, tienen un bloque petrolero de color rojo en explotación denominado como CHAZA (COSTAYACO) ID 57, operado por GRAN TIERRA. Los bloques de color amarillo para exploración están solicitados así: ID 57 denominado CHAZA explorado por GRAN TIERRA; ID 295 denominado PUTUMAYO PIEDEMONTE NORTE explorado por GRAN TIERRA; ID 281 denominado PUT 1 explorado por LEWIS ENERGY, y el bloque PUT 10 de contorno negro y relleno en líneas verdes libre para oferta pública



**GAM**  
Grado de Actividad Minera  
**8,75** Muy Baja

Existen gran variedad de minerales de interés económico tales como: oro, cobre, molibdeno, cobalto, plomo, zinc, estaño, berilo, escandio, niobio, uranio, thorio, feldespato potásico, Tungsteno, magnetita, hierro, mármol y venas de calcita y sulfuros de hierro y cobre

## Tejido Empresarial

### Actividad Económica de las Empresas Registradas en la Cámara de Comercio de Putumayo

Se evidencia en el informe de la Cámara de Comercio del Putumayo que la mayor actividad comercial se centra principalmente en la compraventa al por menor de alimentos (13,6%), seguido de Cafe Internet (9,7%) y comercio al por menor de mueble (8,8%)

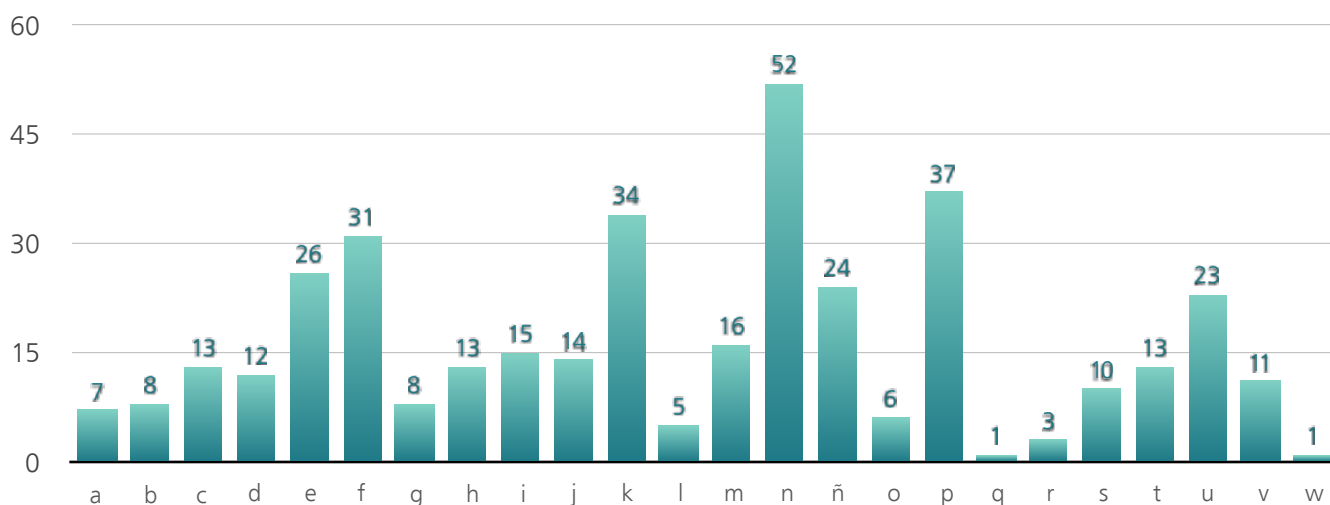

a	Agricultura, ganadería, caza y actividades de servicios conexas	m	Hoteles, restaurantes, bares y similares
b	Silvicultura, extracción de madera y actividades de servicios conexas	n	Expendio de alimentos preparados en el sitio de venta
c	Elaboración de productos alimenticios y de bebidas- panadería - lácteos	ñ	Expendio de bebidas alcohólicas para el consumo dentro del establecimiento
d	Transformación de la madera y fabricación de productos de madera y de corcho, excepto muebles	o	Transporte de carga por carretera y agencia de viajes, correo
e	Construcción	p	Servicio telefónico y celular - internet
f	Comercio, mantenimiento y reparación de vehículos automotores y motocicletas	q	Entidades financieras
g	Comercio al por mayor de combustibles sólidos, líquidos, gaseosos y productos conexas	r	Alquiler de maquinaria y equipo sin operarios y de efectos personales y enseres domésticos
h	Comercio al por menor de alimentos	s	Otras actividades empresariales
i	Droguerías	t	Servicios sociales y de salud
j	Ferreterías	u	Billares, sitios de recreación- galerías, casinos
k	Comercio al por menor de muebles	v	Peluquería y otros tratamientos de belleza
l	Actividades comerciales compraventas	w	Funerarias



## Ingresos por Regalías



Recursos asignados por  
Regalías 2013 -2014

**\$41.994.744.862**

En el período del 2013-2014 se adjudicaron \$41.994.744.862 y se aprobaron 38 proyectos

*Mejoramiento de los eslabones de las actividades piscícola en los municipios de Moca y Villagarzón, en el departamento del Putumayo por un valor de \$913.824.250 y el cual va a ser ejecutado por el Departamento del Putumayo entre el 2013-2018*

*Apoyo a la iniciativa de promoción de la educación ambiental "Putumayo Pensando en Verde" a desarrollarse en los municipios de Puerto Guzmán, Puerto Caicedo y Villagarzón Putumayo, Amazonía por un valor de \$224.335.000 y el cual va a ser ejecutado 2013-2019*

*Prevención, Mitigación y Restauración de áreas afectadas por desbordamientos de las fuentes hídricas del municipio de Villagarzón, Putumayo, Amazonía por un valor de \$467.351.605 y el cual va a ser ejecutado por el Municipio de Villagarzón entre el 2013-2014*

*Apoyo a 284 MiPymes potencial productivo de las víctimas de la violencia en condición de desplazamiento forzado en el departamento del Putumayo, con el fortalecimiento de sus unidades productivas por un valor de \$210.000.000 y el cual va a ser ejecutado por el Departamento del Putumayo entre el 2013-2017*

*Estudios y diseños para la construcción del patinodromo en el casco urbano del municipio de Villagarzón, Putumayo por un valor de \$38.765.912 y el cual va a ser ejecutado por el Municipio de Villagarzón entre el 2013-2015*

*Construcción Aula de Sistemas Para el Centro Educativo Rural Maria Auxiliadora Sede la Paz, de Municipio de Villagarzón Putumayo por un valor de \$110.835.433 y el cual va a ser ejecutado por el Municipio de Villagarzón entre el 2013-2017*

*Construcción del Muro de Cerramiento Para el Centro Educativo María Auxiliadora, Sede la Paz de Villagarzón, Putumayo, Amazonía por un valor de \$106.472.417 y el cual va a ser ejecutado por el Municipio de Villagarzón entre el 2013-2025*

*Construcción Polideportivo Resguardo Albania Villagarzón Departamento del Putumayo por un valor de \$180.197.864 y el cual va a ser ejecutado por el Departamento del Putumayo entre el 2013-2025*

*Construcción Pavimento en Concreto Hidráulico Sobre Calle 3 Entre Carreras 2 y 4, y para Carrera 3 entre Calles 2 y 4 Barrio Fátima Villagarzón, Putumayo, Amazonía* por un valor de \$768.783.206 y el cual va a ser ejecutado por el Municipio de Villagarzón entre el 2012-2025

*Construcción Pavimento en Concreto Hidráulico y Reposición del Alcantarillado Villagarzón, Putumayo, Amazonía* por un valor de \$736.849.182 y el cual va a ser ejecutado 2012-2025

*Mejoramiento de Caminos Rurales del Municipio De Villagarzón, Putumayo, Amazonía* por un valor de \$391.473.000 y el cual va a ser ejecutado entre el 2013-2014

*Mejoramiento de la Vía Canangucho la Palestina Mediante la Construcción de un Puente en Concreto sobre la Quebrada Canangucho en el Municipio De Villagarzon, Departamento del Putumayo* por un valor de \$333.316.992 y el cual va a ser ejecutado por el Departamento del Putumayo entre el 2013-2026

*Mejoramiento de Puentes Rurales en el Municipio De Villagarzón Putumayo* por un valor de \$171.838.268 y el cual va a ser ejecutado por el Municipio de Villagarzón entre el 2013-2015

*Mejoramiento de Vías Terciarias del Municipio de Villagarzón, Putumayo, Amazonía* por un valor de \$840.365.781 y el cual va a ser ejecutado por el Municipio de Villagarzón entre el 2013-2015

*Mejoramiento del Sistema de Señalización Vial y Peatonal en la Zona Urbana Villagarzón, Putumayo, Amazonía* por un valor de \$119.098.597 y el cual va a ser ejecutado por el Municipio de Villagarzón entre el 2012-2017

**Valor proyectos aprobados por sector**

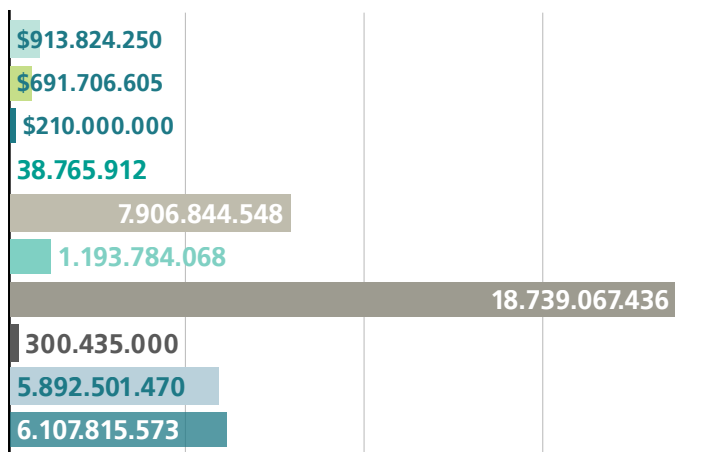

## EJE POLÍTICO - ADMINISTRATIVO

### Funcionamiento del Gobierno Municipal

El municipio es la entidad territorial fundamental de la división político administrativa del Estado, con autonomía política, fiscal y administrativa dentro de los límites que lo señalen la Constitución y la ley y cuya finalidad es el bienestar general y el mejoramiento de la calidad de vida de la población en su respectivo territorio. Administrar los asuntos municipales y prestar los servicios públicos que determine la ley, ordenar el desarrollo de su territorio y construir las obras que demande el progreso municipal, promover la participación comunitaria y el mejoramiento social y cultural de sus habitantes y planificar el desarrollo económico, social y ambiental de su territorio, de conformidad con la ley y en coordinación con otras entidades.

#### Organigrama

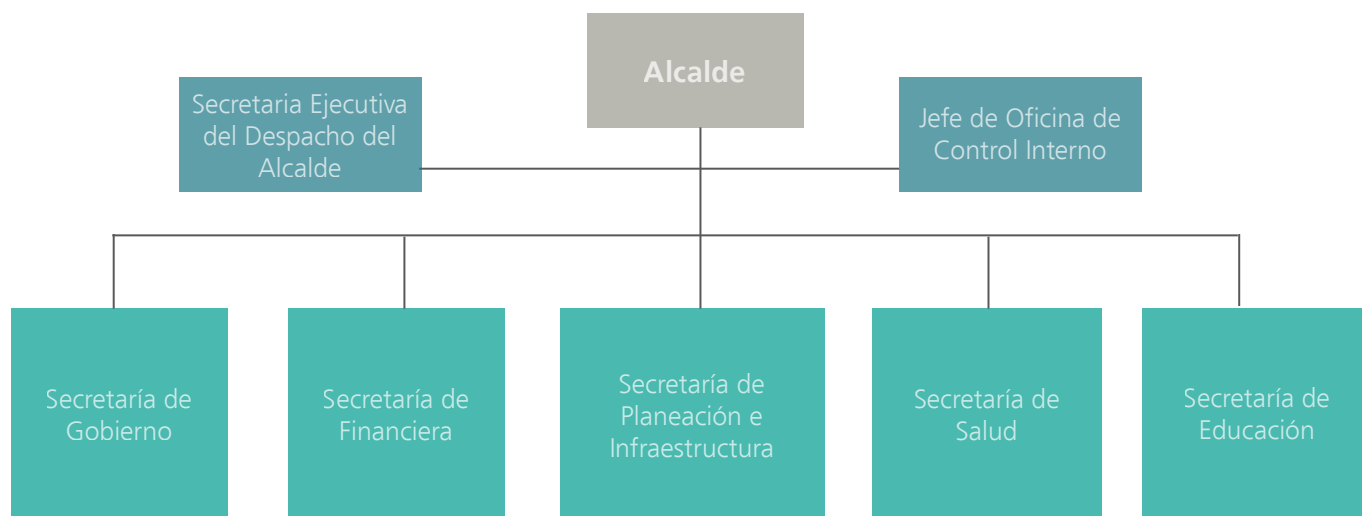

### Organización Social y Comunitaria

En el municipio de Villagarzón hacen presencia organizaciones lideradas por su comunidad y que responden a múltiples necesidades y demandas organizativas. Se destacan las Juntas de Acción Comunal (JAC), las asociaciones gremiales, las organizaciones de población víctima del conflicto armado (OPD), las organizaciones étnicas, entre otras

Organizaciones Étnicas: Cabildo Wasipungo

Juntas de Acción Comunal (JAC): Casa Campesina Asojuntas

Organizaciones de Población Víctima del Conflicto Armado: Villa Esperanza, Renacer, Selva Futuro, Mujeres Emprendedoras y Vivir con Dignidad

## Conflicto Armado

### Estadísticas de Desplazamiento

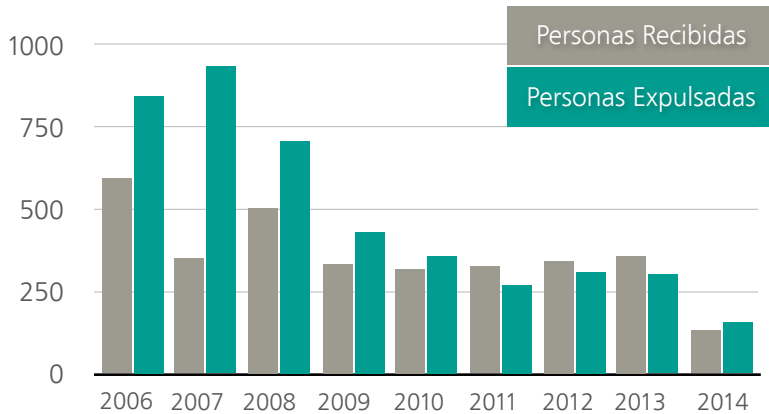

**4.303** Víctimas de Desplazamiento Expulsión 2006-2014

**3.252** Víctimas de Desplazamiento Recepción 2006-2014

## Cultivos Ilícitos



Hectáreas de Cultivo de Coca 2013

**545**

En cuanto al cultivo de coca, según el reporte oficial del Sistema de Información y Monitoreo de Cultivos Ilícitos – SMCI, a 31 de Diciembre de 2013, el número de hectáreas sembradas eran 545. El 97% de los lotes son igual o menor a 1 ha, y el 3% de los lotes son mayores a 1 ha. El tamaño promedio de los lotes en los cuales se encuentra cultivo de coca es de 0,41 ha

## 5

# Tenencia de Tierra

## PANORAMA NACIONAL

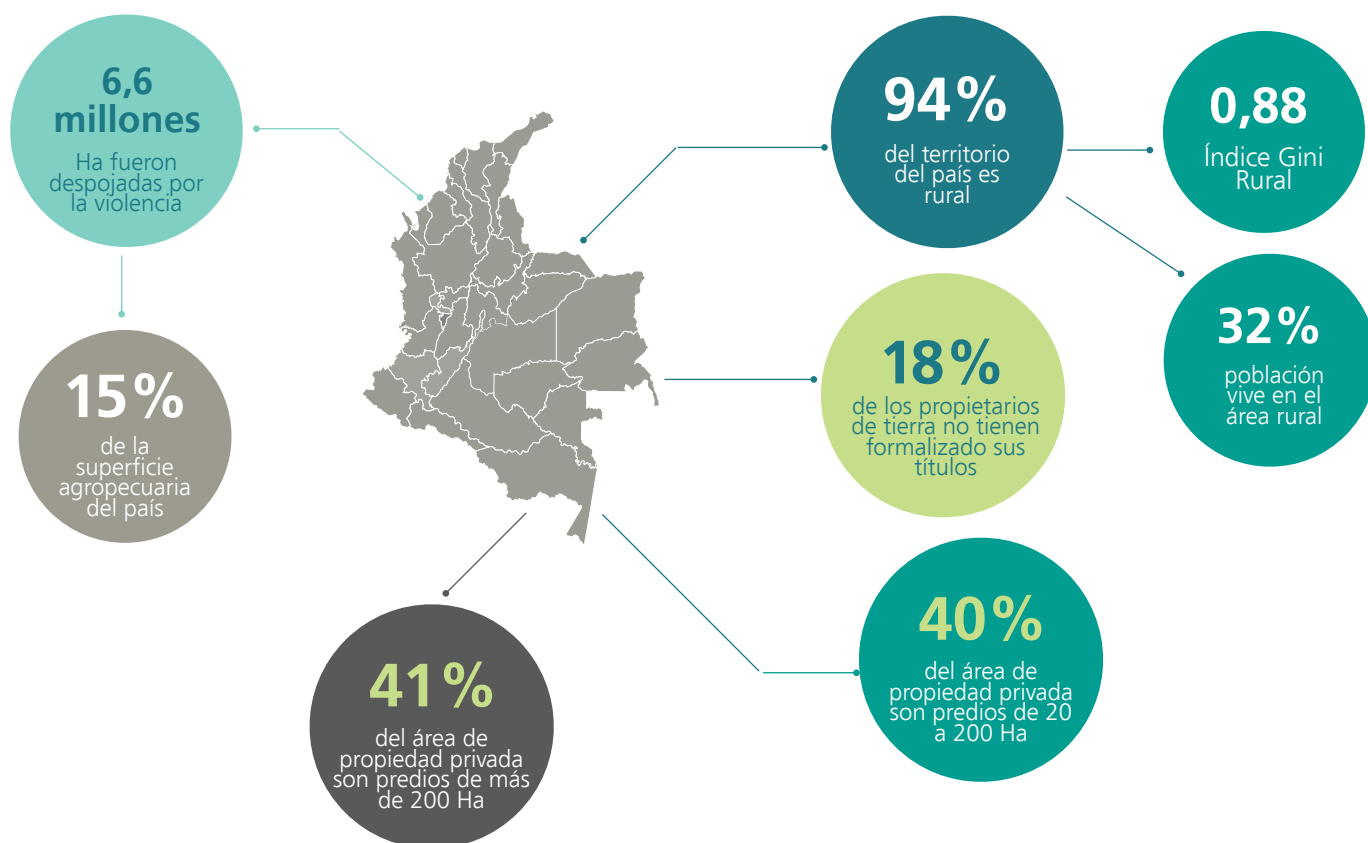

La concentración de la propiedad en Colombia es el resultado de diversas dinámicas. Una distribución desigual durante los siglos de dominio colonial, las políticas de asignación de baldíos, los procesos de colonización y los distintos conflictos armados que ha enfrentado el país a lo largo de su historia, son algunos de los determinantes de la distribución actual de la propiedad. Los mercados de tierras y las Reformas Agrarias emprendidas en el Siglo XX parecen no haber sido efectivas para disminuir la desigualdad estructural de la propiedad rural en Colombia

## Importancia de la Tenencia de Tierra en Colombia

Según el informe de Desarrollo Humano (2011) “La tenencia de la tierra en Colombia es quizás el componente más importante de la estructura agraria y el que más afecta el desarrollo humano en el sector rural. Se define como el sistema de relaciones jurídico-políticas de dominio de la tierra y de los recursos, sea para uso económico o para sustentar poderes políticos”

En Colombia se ha vivido un proceso de concentración y acaparamiento de la propiedad rural, que ha llevado a generar a la población rural, desplazamiento forzoso y despojo, por tal motivo la política de tierras debe ir encaminada a modificar esta tendencia, buscando distribuir de forma equitativa las tierras atendiendo de forma preferente la población en pobreza extrema y víctima del conflicto

El Consejo Nacional de Política Económica y Social – CONPES, emitió el documento 3616 de 2009, para dar los lineamientos de la política de generación de ingresos para la población en situación de pobreza extrema y/o desplazamiento, donde se reconoce que el acceso a la tierra es uno de los factores primordiales para que la población rural pobre supere su situación

La gran desventaja respecto a la distribución de la tierra de los pobladores rurales pobres, a quienes se les debe dar mayor acceso a la tierra productiva, sin hacer a un lado el fenómeno de la informalidad de la tenencia de la tierra, en donde la población se encuentra explotando un determinado predio pero éste no tiene consolidado sus derechos de propiedad, circunstancia que facilita la usurpación de tierras, y por este motivo quienes están realizando el usufructo de estas áreas de terreno no tiene la suficiente confianza para realizar las inversiones requeridas para mejorar la productividad, o por otro lado como consecuencia de la informalidad no tienen acceso a los mercados de crédito para realizar inversiones, lo que genera un obstáculo para el desarrollo socio-económico del sector (*Bases Conceptuales Procesos de Regularización de la Propiedad y Acceso a Tierras, UPRA, 2014*)

## Desplazamiento vs. Tenencia de Tierra

El fenómeno de desplazamiento forzado por causa de la violencia en Colombia, históricamente ha estado vinculado a procesos de abandono, despojo de tierras y concentración de la misma, adicionalmente la apropiación de la tierra por actores diferentes a sus reales propietarios se ha facilitado por el predominio de los derechos de propiedad no formalizados sobre la tierra como poseedores, ocupantes y tenedores, ejercidos generalmente por una población con bajos niveles de ingreso y educación

Según la Comisión de Seguimiento a la Política Pública sobre el Desplazamiento Forzado, en su décimo primer informe presentado el 19 de enero de 2009, estima que la extensión de tierra despojada o dejada en abandono por la población víctima del desplazamiento en Colombia, es de 5.5 millones de hectáreas, (aproximadamente el 10.8% de la superficie agropecuaria del país)

### Hogares en Situación de desplazamiento en cada tipo de relación con el predio

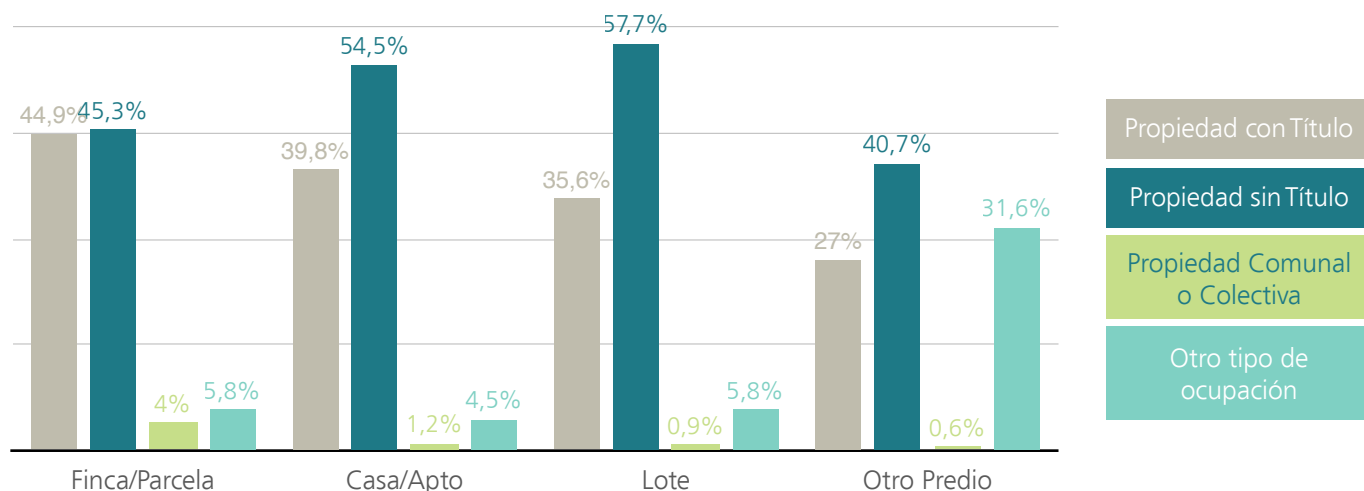

## Procesos de Regularización de la Propiedad Rural

### Procesos de Formalización

Cuando un poblador rural se encuentre como poseedor de un bien, o si tiene un bien con falsa tradición y quiere formalizar su propiedad, siempre y cuando cumpla con las condiciones exigidas por la ley deberá realizar algunos de los siguientes procedimientos, según sea su caso

### Procesos de Acceso de Tierra

Para la población rural, que no tiene en la actualidad disponibilidad de tierras para su explotación, los medios que el estado brinda para su acceso son:

#### Otorgamiento del Subsidio Integral de Reforma Agraria – SIRA

Este subsidio está creado en el Capítulo IV de Ley 160 de 1994, y está destinado a cubrir hasta el 100% del valor para la compra de tierra y/o de los requerimientos financieros para el establecimiento del proyecto productivo agropecuario. Los predios que se compran con este subsidio deberán cumplir con los criterios que determinan la extensión de la Unidad Agrícola Familiar, que para este caso el INCODER, lo reguló por medio del Acuerdo 192 de 2009

#### Compra directa de tierras y adjudicación de bienes ingresados al Fondo Nacional Agrario – FNA

Por medio del Capítulo VI, de la Ley 160 de 1994, se da la posibilidad al INCODER, de adquirir mediante negociación directa o decretar la expropiación de predios, mejoras rurales y servidumbres de propiedad privada o que hagan parte del patrimonio de entidades de derecho público, con el objeto de dar cumplimiento a los fines de interés social y utilidad pública definidos en esta ley, únicamente en los siguientes casos:



- Para las comunidades indígenas, afrocolombianas y demás minorías étnicas que no las posean, o cuando la superficie donde estuviesen establecidas fuere insuficiente
- Dotar de tierras a los campesinos habitantes de regiones afectadas por calamidades públicas naturales sobrevivientes.
- Para beneficiar a los campesinos, personas o entidades respecto de las cuales el Gobierno Nacional establezca programas especiales de dotación de tierras o zonas de manejo especial o que sean de interés ecológico.

### Restitución de Tierras

El Gobierno Nacional en el año 2011 expidió la Ley de Víctimas y Restitución de Tierras (Ley 1448 de 2011), por medio de la cual el Estado reconoce jurídicamente los daños que han sufrido miles de personas y comunidades por causa del conflicto armado interno, y quienes por ser víctimas de la violencia tienen derecho a que se haga justicia y a obtener una justa reparación

Esta reparación a las víctimas busca: la restitución de las tierras que fueron despojadas, en los casos en los cuales la restitución jurídica y material del inmueble despojado sea imposible o cuando el despojado no pueda retornar al mismo, por razones de riesgo para su vida e integridad personal, se le ofrecerán alternativas de restitución por equivalente para acceder a terrenos de similares características y condiciones en otra ubicación, la compensación en dinero sólo procederá en el evento en que no sea posible ninguna de las formas de restitución

### Procedimientos Agrarios

Los procedimientos agrarios tienen como propósito la regulación, ocupación y aprovechamiento de las tierras de la Nación, según su vocación y con sujeción a las políticas de conservación del medio ambiente, de los recursos naturales renovables, los criterios de ordenamiento y de propiedad privada, buscando resolver conflictos relacionados con la propiedad, uso y aprovechamiento de los predios rurales

Para cumplir con este propósito se establecen los siguientes procedimientos administrativos especiales agrarios los cuáles están reglamentados por medio del Decreto 1465 de 2013:

- Clarificación de la Propiedad
- Deslinde de Tierras de la Nación.
- Extinción del Derecho del Dominio.
- Recuperación de predios baldíos indebidamente ocupados.
- Revocatoria Directa de las Resoluciones de Adjudicación de baldíos.
- Reversión de baldíos adjudicados

*(Bases Conceptuales Procesos de Regularización de la Propiedad y Acceso a Tierras, UPRA, 2014)*

### Zonas de Reserva Campesina

Las minorías afectadas migran hacia zonas que en muchas ocasiones son ambientalmente frágiles y con alta posibilidad de desastres naturales. Lo que se busca con las ZRC es fomentar y estabilizar la economía campesina en zonas de colonización, controlando no sólo la expansión fronteriza sino también asegurando una mayor participación de las comunidades rurales

### Titulación

Lo que se busca con este tipo de programas es aclarar los derechos de propiedad. La principal meta es otorgar títulos de propiedad a aquellos hogares que vienen haciendo uso de la tierra y que no tienen un documento formal que establezca la tenencia legal de la propiedad. El registro de dichos títulos permite el acceso a mayor información por parte del estado, que permite, a su vez, aumentar la base de recolección de impuestos y mejorar los planes de uso de la tierra a nivel local.

En Colombia la mayoría de los pequeños propietarios carecen de título de propiedad, cosa que no ocurre con los medianos y grandes latifundistas, sin dejar atrás la ilegal apropiación de los grupos paramilitares de las tierras productivas de los campesinos

### Titulación de Baldíos a Nivel Nacional

La informalidad de la tenencia de los predios rurales en Colombia incide en las posibilidades de desarrollo eficiente, en la medida en que por una parte impide a los pequeños productores articularse a programas institucionales que fomentan y promueven la producción rural y por otra, mantiene en cabeza del Estado predios que ofrecen potencialidades para el desarrollo de las regiones.

En la actualidad se estima que casi la mitad de los predios rurales inscritos en el catastro no tiene títulos ciertos, lo que significa que aproximadamente 1.5 millones de predios rurales son tenidos bajo modalidades precarias: posesiones de predios ajenos, herencias no repartidas legalmente, ocupación de baldíos, escrituras o títulos no registrados, entre otros

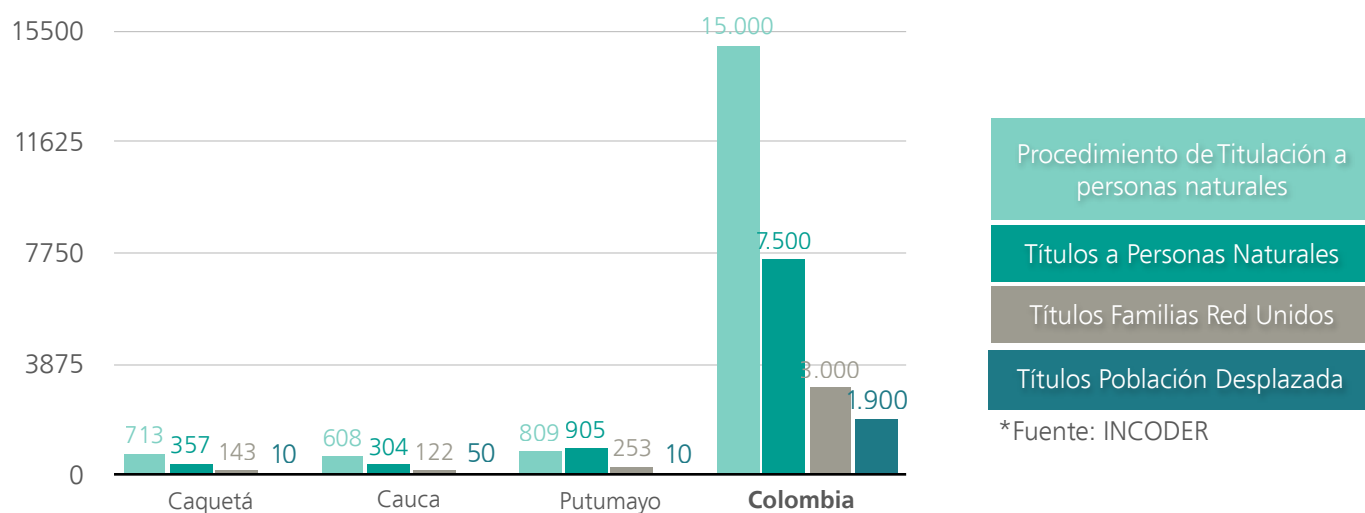

## TENENCIA DE TIERRA VS. PERSPECTIVA DE GÉNERO

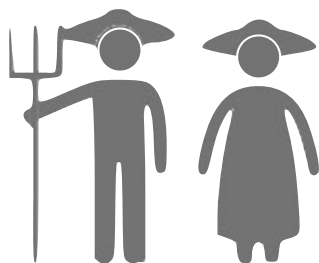

La mayoría de mujeres rurales construyen relaciones fuertes de apropiación de los territorios que habitan, mediadas por prácticas de identidad, cuidado producción con la tierra; manifestaciones como el conocimiento de plantas medicinales, la ubicación y curso de las aguas, y la protección de animales domésticos, son muestra de ello. No obstante, para las mujeres la situación jurídica con la tierra es con frecuencia precaria, al no tener su plena propiedad o estar mediada, esta propiedad, por los hombres

### Legislación colombiana a favor de la mujer

Ante los obstáculos por parte de las mujeres para acceder a la tierra, en Colombia se han creado normas que buscan introducir medidas para contrarrestar esta situación, especialmente referidas a afectar los programas oficiales de acceso a la tierra.

La Ley 30 de 1988 estableció, por primera vez, de manera obligatoria, la titulación a nombre de la pareja. Así también, medidas preferenciales para el acceso a la adjudicación de baldíos para las mujeres cabezas de hogar.

La Ley 160 de 1994 retomó varias de las disposiciones contenidas en la Ley 30, y adicionalmente estableció como beneficiarias preferentes de los subsidios otorgados por el Instituto Colombiano de la Reforma Agraria –INCORA– (ahora INCODER) y de los programas de adquisición de tierras mediante negociación directa, a mujeres campesinas cabezas de hogar y a las que se encontraban en estado de desprotección social y económica por causa de la violencia, el abandono o la viudez.

Finalmente, la Ley 731 de 2002 que tiene por objetivo mejorar la calidad de vida de las mujeres rurales, estableció la posibilidad de que se titularan predios de reforma agraria a nombre del cónyuge, compañero o compañera permanente que estuviera en estado de abandono; determinó el acceso preferencial a la tierra de las mujeres cabezas de hogar y de las empresas comunitarias o grupos asociativos de mujeres rurales, y estableció mecanismos de participación para las mujeres en los procesos de adjudicación

TENENCIA DE TIERRA  
COLOMBIA  
ESTADO CATASTRAL

ESTADO DE LA ACTUALIZACIÓN CATASTRAL

Predios Registrados 2011	Predios Urbanos	Predios Rurales
14.414.976	73,5%	26,5%

Para la vigencia 2011, Colombia cuenta con 14.414.976 predios registrados en la base de Catastro Nacional, de los cuales el 73,5% son predios urbanos y el 26,5% son predios rurales. Las 5 entidades catastrales del país que administran directamente los predios colombianos son el IGAC, Bogotá, Antioquia, Medellín y Cali

Administración de Predios por Entidades Catastrales

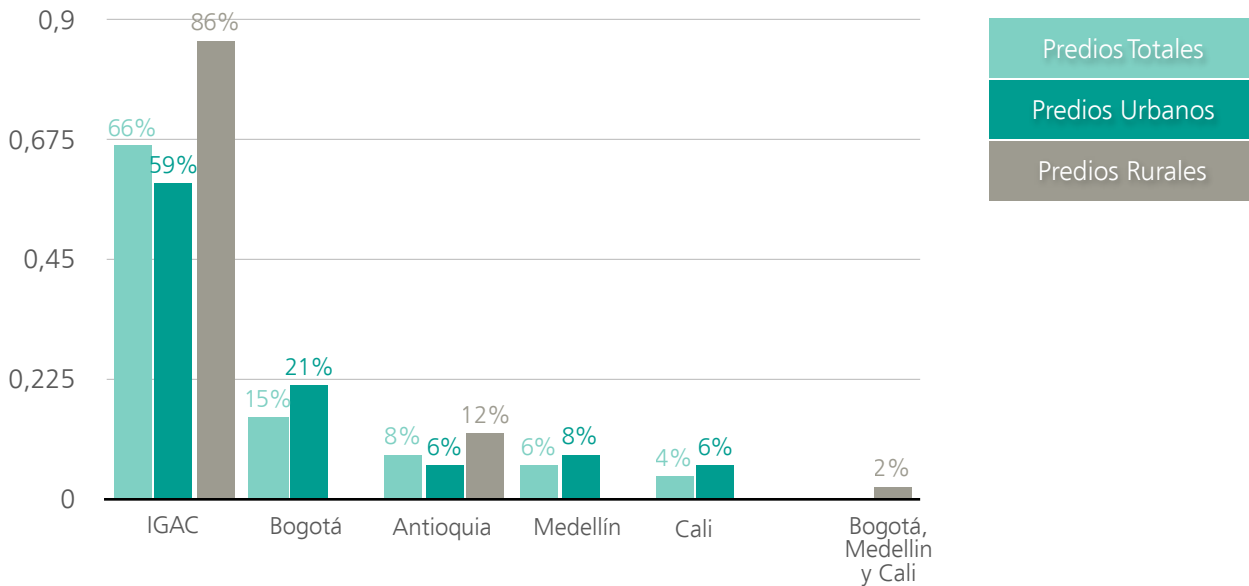

Las entidades Catastrales, realizan procesos de actualización catastral con el propósito de mantener al día la información física, económica y jurídica de los predios del país. Durante el año 2010 para entrar en vigencia 2011 se realizaron procesos de actualización catastral en 101 municipios del país. Teniendo en cuenta las actualizaciones realizadas a partir de la vigencia 2003, se puede afirmar que el IGAC ha realizado actualización urbana en más del 73% de los municipios Colombianos para un total de 9,7 millones de predios en distintos predios de actualización

## CONCENTRACIÓN DE LA PROPIEDAD RURAL

En Colombia, la estructura de la propiedad se concentra en grandes y medianas propiedades: el 41% del área de propiedad privada es gran propiedad o predios de más de 200 hectáreas (15.8 millones de hectáreas); y el 40% de la propiedad privada se clasifica como mediana propiedad, predios entre 20 y 200 hectáreas. La extensión restante, 7 millones de hectáreas, está distribuido entre pequeña propiedad, minifundio y microfundio

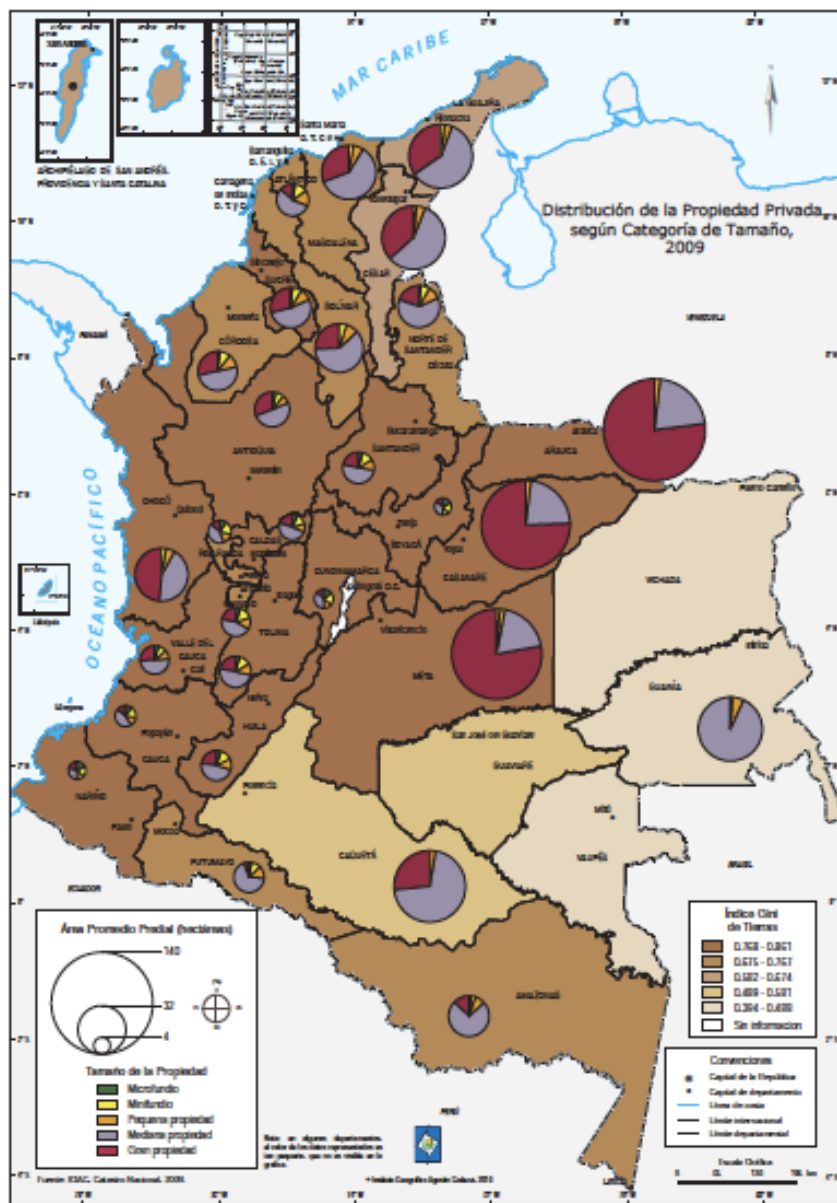

## Cauca



De acuerdo con el más reciente estudio *"Atlas de la propiedad rural de la tierra en Colombia"*, al 1 de enero de 2011, de los 42 municipios que componen el departamento del Cauca, tres no contaban con información catastral rural. Estos municipios son: López de Micay, Santa Rosa y Piamonte. Solo el 40% de los municipios (17) tienen actualizada la información catastral rural y únicamente el 23% de los municipios (10) tienen actualizada la información catastral urbana

Según la fuente, se afirma que a 2009, el 46% del área catastral era propiedad privada. Sobre la distribución de la tierra durante la última década en el departamento del Cauca el Instituto Geográfico Agustín Codazzi realizó un importante estudio en todo el territorio nacional a partir de distintos Gini como medida de equidad utilizada para calcular la igualdad en la tenencia de la propiedad rural.

Se midieron varios Gini; los más importantes fueron: el Gini de tierras, el cual se calculó a partir del tamaño de los predios, información contenida en el registro catastral. El Gini de propietarios, a partir de contabilizar el número de predios que aparecen registrados a favor de un mismo propietario. Y finalmente el Gini de calidad, en el que prevaleció la calidad de la tierra a partir del tamaño de las unidades agrícolas familiares, lo que permite apreciar la concentración de la tierra teniendo en cuenta sus capacidades y valores productivos

## Distribución de la propiedad registrada en Catastro IGAC según tipo de propietario (Has. y % ) - 2009

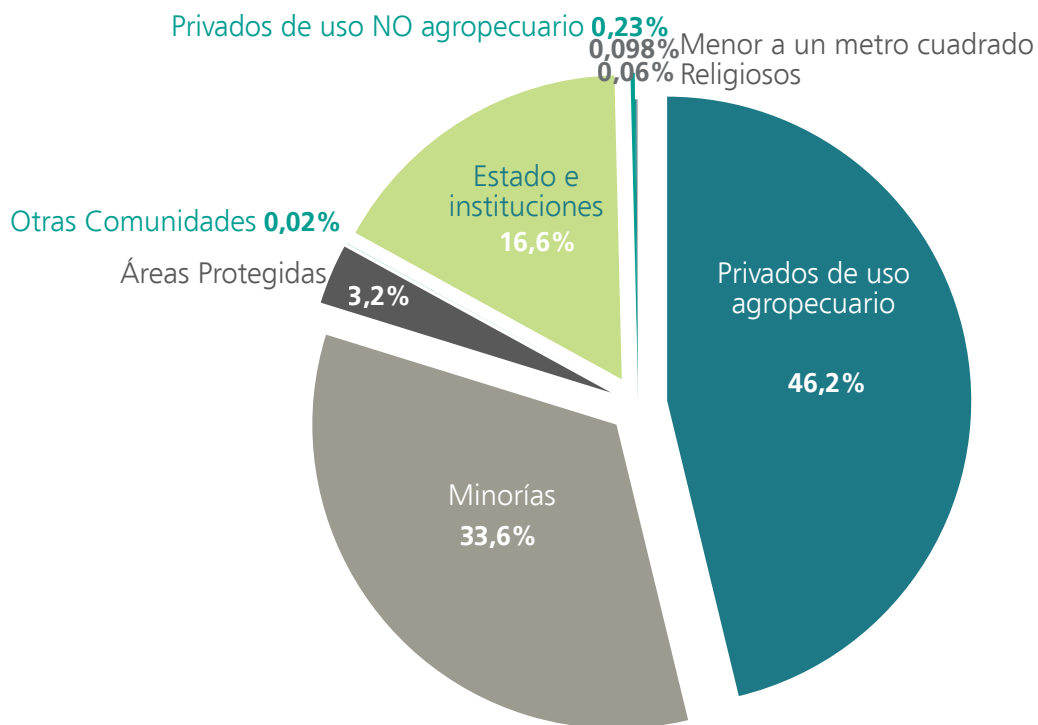

En Cauca predomina la estructura de mediana propiedad, con un 44% de la propiedad privada asignada a predios entre 20 y 200 hectáreas. Si bien Cauca enfrentó un incremento en el número de propietarios y de predios y una leve caída en el tamaño promedio de los predios, la estructura de la propiedad permaneció muy estable y presumiblemente los nuevos propietarios han adquirido predios pequeños y de mala calidad.

La dinámica descrita se refleja en una tendencia marcadamente creciente del Gini durante toda la década. En particular, el Gini de tierras es el segundo más alto en el país y en 2009 alcanzó un valor de 0,838, con sólo 0,02 puntos por debajo del nacional. Las diferencias en el Gini cuando se controla por la calidad de la tierra en los municipios demuestran que la dinámica de concentración se está presentando en las tierras de mejor calidad.

El Gini de propietarios es, además, el séptimo más alto del país: 0,841. La estabilidad en la participación de los rangos en el área de terreno y la tendencia creciente de la concentración podría sugerir que la concentración de la tierra en el departamento puede estar determinada por unos cuantos propietarios con predios sumamente grandes.

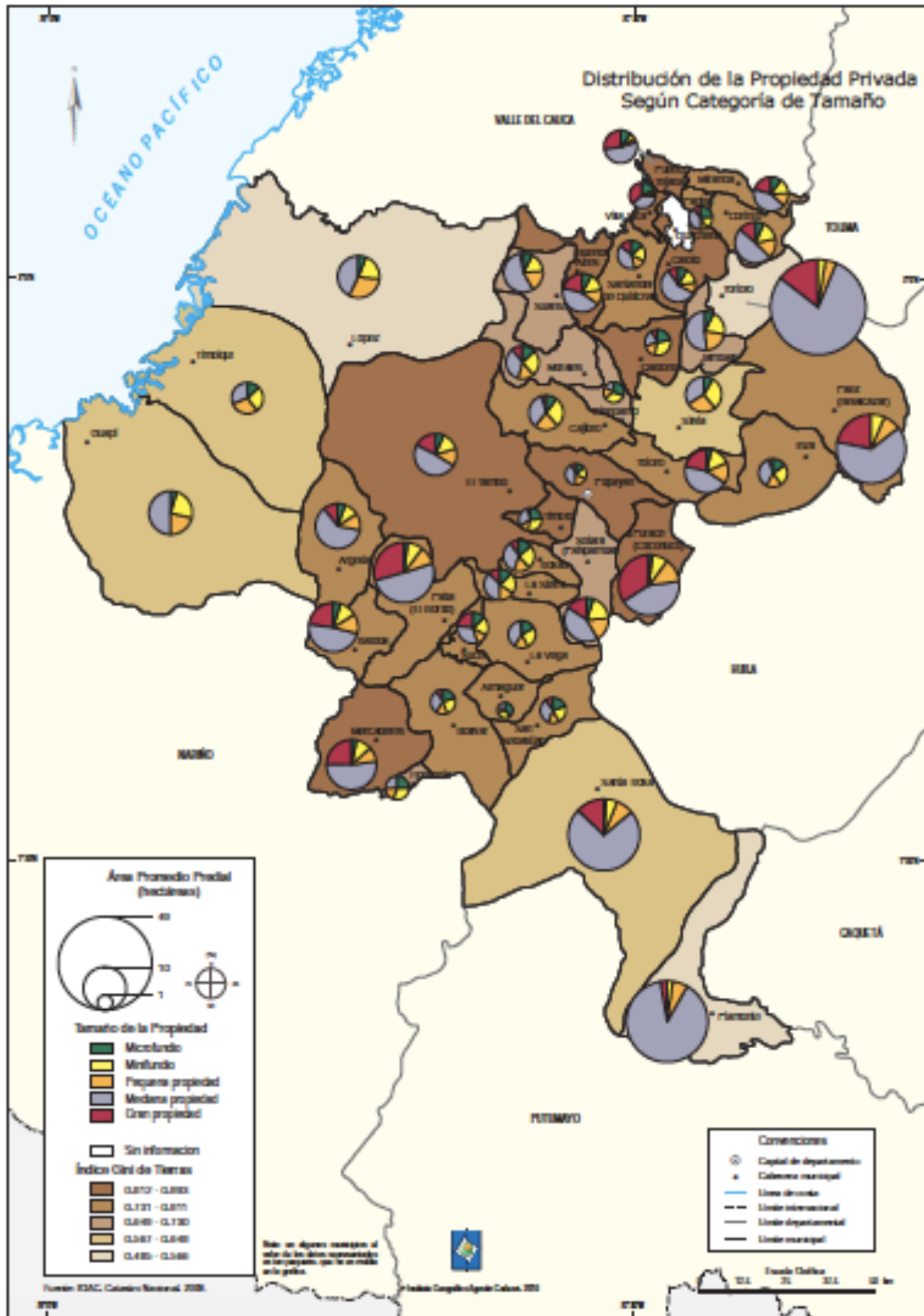





## Adjudicación de Baldíos

2004  
2012

Adjudicación Ha  
de Tierra

15.214

Familias  
Beneficiadas

7.748

Con base en información suministrada por el INCODER, durante el periodo 2004-2012, en total se adjudicaron baldíos en 22 de los 42 municipios del departamento del Cauca. En este periodo se adjudicaron 15.214 hectáreas de tierra, entre un total de 7.748 familias, lo que en promedio significa la adjudicación de 1,9 hectáreas por familia. Cifra insuficiente si se tiene en cuenta que de acuerdo con el INCODER el tamaño máximo de las Unidades Agrícolas Familiares promedio por región, determinadas en los proyectos productivos para el departamento, equivale a 26,56 hectáreas<sup>4</sup>. Es decir, en el departamento del Cauca, a través del mecanismo establecido para redistribuir la propiedad de la tierra se estaría profundizando el fenómeno del microfundio, situación que es inviable al momento de garantizar la sostenibilidad familiar

Este fenómeno es más dramático en las adjudicaciones realizadas a familias con jefatura femenina. De las adjudicaciones realizadas a 7.748 familias, el 39% equivalente a 3.084, corresponden a familias con jefatura femenina, las cuales recibieron predios con extensiones en promedio de 1,1 hectáreas de tierra, en contraste con los predios de los hombres que alcanzan una extensión en promedio de 2,5 hectáreas

### Adjudicación de Baldíos a Familias

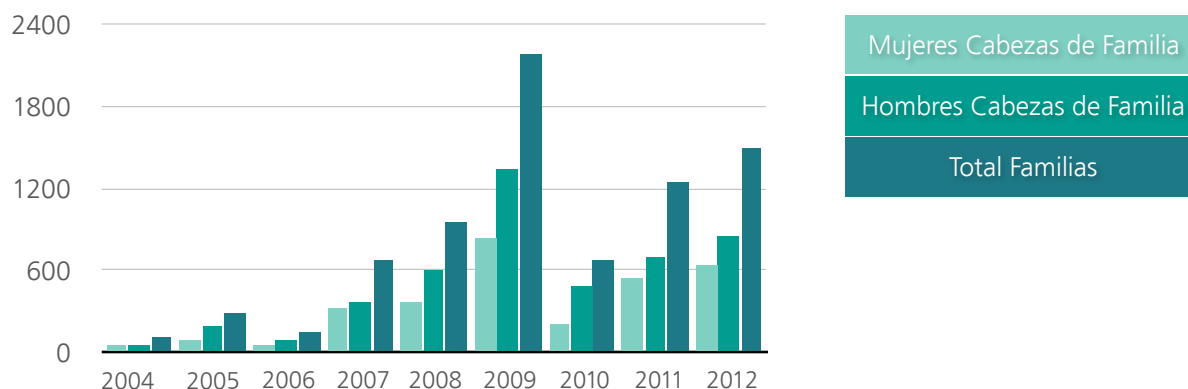

TENENCIA DE TIERRA  
COLOMBIA  
CAUCA

Adjudicación de Baldíos a hectáreas

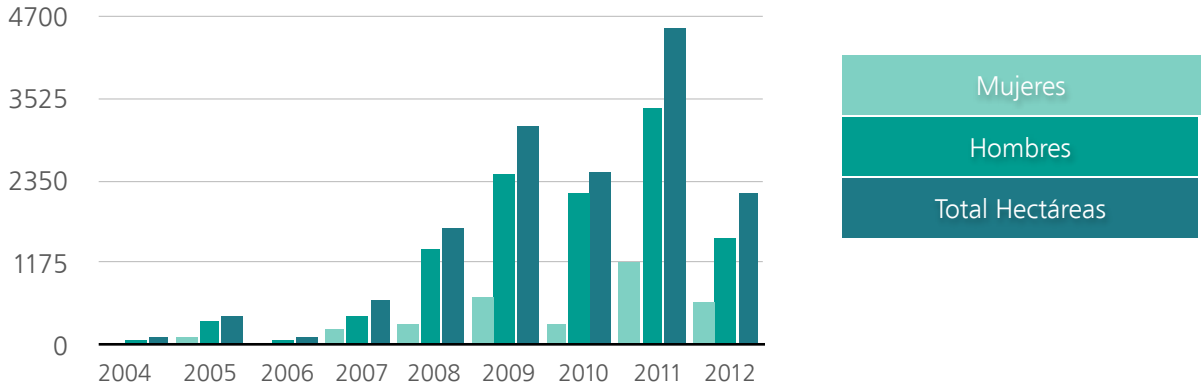

Adjudicación de Tierras

2003  
2012

Adjudicación Ha de Tierra  
2.115,1

Familias Beneficiadas  
395

Sobre la adjudicación de tierras haremos referencia al comportamiento que el Cauca ha tenido en los últimos años, limitando el análisis a las compras directas, ya que no se tiene información sobre bienes provenientes de la Dirección Nacional de Estupefacientes por extinción de dominio, ni del Fondo Nacional Agrario

El último año en el que se acudió a este mecanismo fue el 2007. Desde inicios de la década del 2000, los únicos municipios en donde se ha utilizado la compra directa fueron: Corinto, Mercaderes, Popayán, San Sebastián, Santander de Quilichao, Sotará, Timbío y Totoró

Desde 2003 hasta 2012, se adjudicaron en el Cauca un total de 2.115,11 hectáreas de tierra por compra directa, a un total de 395 familias, de las cuales el 40% corresponden a familias con jefatura femenina. De la información suministrada por el Instituto Colombiano de la Reforma Agraria no es posible conocer si dichas adjudicaciones fueron a mujeres en situación de desplazamiento forzado

TENENCIA DE TIERRA  
COLOMBIA  
CAUCA

Adjudicación de Tierras a Familias

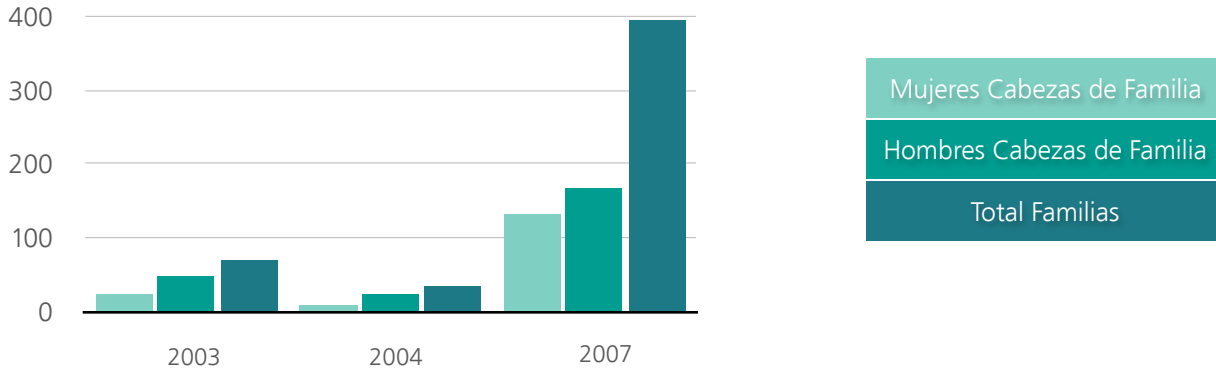

Uso del Suelo - Piamonte

Piamonte tiene una amplia riqueza forestal que se manifiesta en más de la mitad de su dimensión territorial (56,4%) , siendo seguida de la porción que se destina a la agricultura, y los espacios naturales relacionados con los pastos y la maleza y por último, la porción destinada a cultivos de uso ilícito

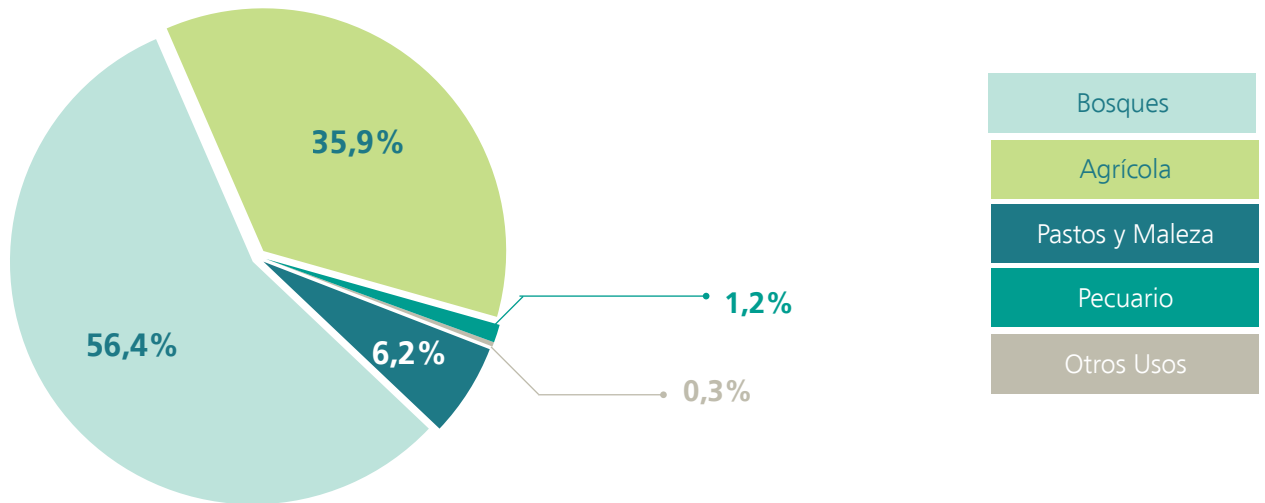

De acuerdo con la vocación del suelo, el 63% de la tierra en el municipio está sobreutilizada, el 25,07% está subutilizada, y sólo al 8,38% se le da el uso adecuado (IGAC, 2005). Aún no se ha calculado el Coeficiente de Gini de la distribución de la tierra para el municipio (Gamarra, 2007). En cuanto a la estructura de la propiedad en Piamonte, esta forma parte de la tercera parte del departamento del Cauca que tiene esquemas de tenencia colectiva de la tierra. Existen problemas inherentes a la tierra, en especial sus limitaciones, conflictos que se derivan por su uso y la concentración de la tenencia. Por el otro, la estrecha relación que guardan estos factores con el auto reconocimiento étnico y la pobreza

## Distribución de la Propiedad Privada

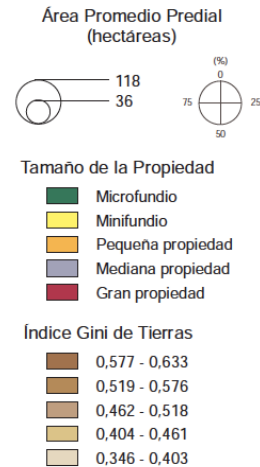
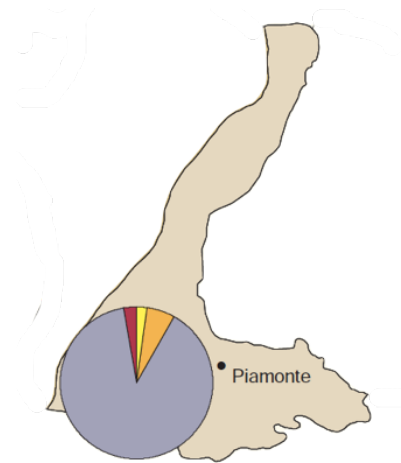

### Titulación de Tierras - Piamonte

2011

Adjudicación Ha  
de Tierra  
**2.417**

Familias  
Beneficiadas  
**118**

El Instituto Colombiano de Desarrollo Rural –INCODER–, en cumplimiento de la legalización, formalización y titulación de tierras promovidas desde el Gobierno Nacional, entregó 2.417 hectáreas a 118 familias campesinas en el municipio de Piamonte en el 2011. La expedición de resoluciones de titulación de baldíos en la Baja Bota Caucana ha sido muy lenta, debido a impedimentos relacionados con los resguardos indígenas, la construcción de la carretera transversal de la selva, explotaciones petroleras, y algunos problemas de orden público

Las veredas donde se realizan las titulaciones son: El Rosal, El Cedro, El Caraño, El Morro, El Remanso, La Leona, La Vega, Las Delicias, Libertad, Los Anhelos, Playa Rica, Samaritana, San Jorge, Sinaí y Trojayaco. La titulación que hace el INCODER hoy en Piamonte asciende a un total de 118 predios, con un promedio de 24.17 hectáreas para cada familia beneficiada, recordando que para la Baja Bota Caucana la Unidad Agrícola Familiar (UAF) es de 117 hectáreas

La última titulación realizada en esta región fue en el 2009, con la Ley 1152, donde entregaron 60 resoluciones. Después de esta fecha no se han realizado procesos de titulación

## Putumayo



De acuerdo con el más reciente estudio *"Atlas de la propiedad rural de la tierra en Colombia"*, Putumayo exhibe una estructura de la propiedad predominantemente de mediana propiedad, con un 68%, y pequeña, con un 12%. Si bien la estructura de la propiedad no cambia significativamente en el periodo, tras las actualizaciones catastrales se incrementa la mediana propiedad a expensas de la mediana. Solo el 40% de los municipios (17) tienen actualizada la información catastral rural y únicamente el 23% de los municipios (10) tienen actualizada la información catastral urbana

### Distribución de la propiedad registrada en Catastro IGAC según tipo de propietario (Has. y % ) - 2009

Privados de uno NO agropecuarios

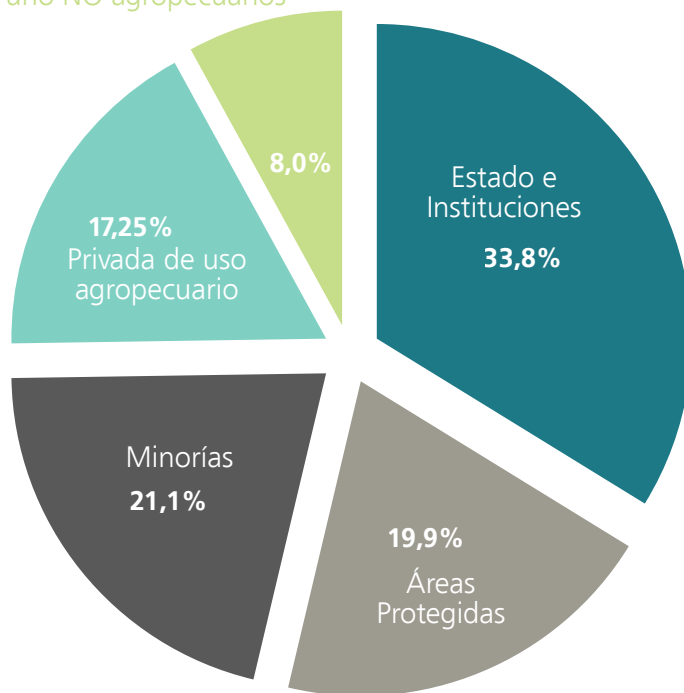

El número de propietarios se quintuplica en el periodo de 2000 a 2009, presumiblemente debido al proceso de actualización catastral que es más una formación catastral. Por otro lado, el número de predios aumenta en 24,307 y alcanza un valor de 29,278 en 2009. El número promedio de predios por propietario es de 1.2 con una dispersión baja y, en promedio, un propietario tiene 21.34 hectáreas. Todos los indicadores anteriores no varían a lo largo del periodo

El Gini de tierras en Putumayo es 0.738. Dicho Gini presenta un incremento sustancial de 2001 a 2002, pero este se debe a la actualización catastral

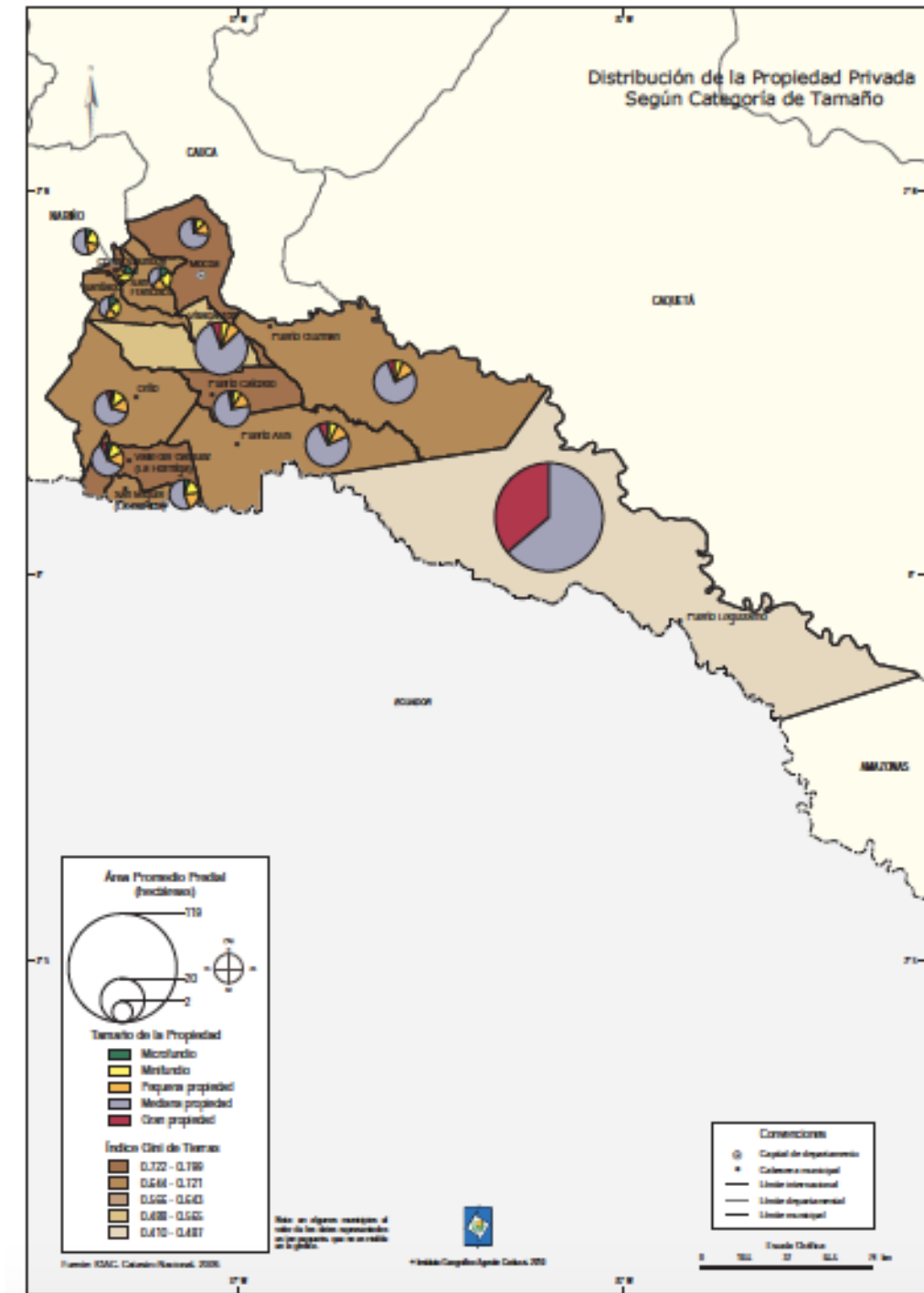

## Distribución de la Propiedad Privada

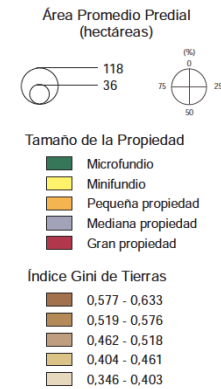
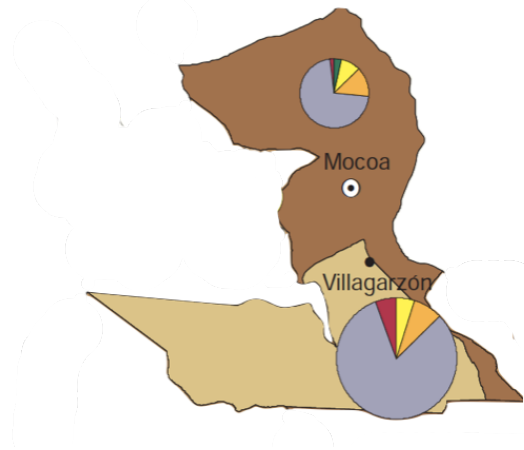

## USO DEL SUELO - MOCOA

Las áreas de protección absoluta tienen la mayor participación porcentual con un 72%, seguido de un 5% en la utilización del suelo para pastos. Un aspecto a resaltar es la poca participación porcentual en el uso del suelo para cultivos donde solo alcanza un 1%, en contraste con un 22% del suelo que es utilizado para otros usos

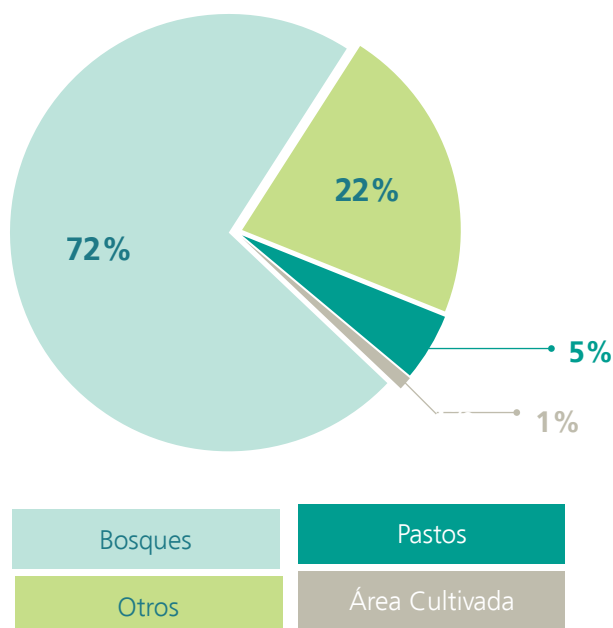

De acuerdo con la vocación del suelo, el 63% de la tierra en el municipio está sobreutilizada, el 25,07% está subutilizada, y sólo al 8,38% se le da el uso adecuado (IGAC, 2005). Aún no se ha calculado el Coeficiente de Gini de la distribución de la tierra para el municipio (Gamarra, 2007). En cuanto a la estructura de la propiedad en Piamonte, esta forma parte de la tercera parte del departamento del Cauca que tiene esquemas de tenencia colectiva de la tierra. Existen problemas inherentes a la tierra, en especial sus limitaciones, conflictos que se derivan por su uso y la concentración de la tenencia. Por el otro, la estrecha relación que guardan estos factores con el auto reconocimiento étnico y la pobreza



## 6

# Acciones de Compensación Ambiental

## 7

# Bibliografía

## Caracterización Socioeconómica

- Plan de Desarrollo Municipal, Municipio de Albania - Caquetá, Harold Alexander Chávez Ardilla, 2012-2015
- Informe de Gestión Año 2013, Municipio de Albania - Caquetá, Harold Alexander Chávez Ardilla, 2013
- Plan de Desarrollo Municipal, Municipio de Belén de los Andaquíes - Caquetá, Jaime Uriel Mejía Zuluaga, 2012-2015
- Plan Municipal del Gestión de Riesgos de Desastres, Municipio de Belén de los Andaquíes - Caquetá, Cortecol, 2012
- Plan de Desarrollo Municipal, Municipio de San José del Fragua - Caquetá, Carlos Enrique Díaz Salazar , 2012-2015
- Perfil Productivo, Municipio de San José del Fragua - Caquetá, Ministerio de Trabajo, 2013
- Diagnóstico de la situación del pueblo indígena Inga, Observatorio del Programa Presidencial de Derechos Humanos y DIH
- Plan de Desarrollo Municipal, Alcaldía de Piamonte - Cauca, Manual Agustín Cuellar Becerra 2012-2015
- Perfil Productivo, Municipio de Piamonte - Caquetá, Ministerio de Trabajo, 2013
- Esquema de Ordenamiento Territorial, Municipio de Piamonte - Cauca, SIG Geólogos Consultores Ltda, Octubre 2002
- Cauca Frente a los Objetivos de Desarrollo del Milenio, Programa de las Naciones Unidas para el Desarrollo PNUD , 2012
- Plan de Desarrollo Municipal “ Si Hay Futuro para Mocoa”, Municipio de Mocoa - Putumayo, Elver Porfidio Ceron Chicunque, 2012-2015
- Plan Básico de Ordenamiento Territorial”, Municipio de Mocoa - Putumayo, 2002
- Documento de Seguimiento y Evaluación del Plan Básico de Ordenamiento Territorial del Municipio de Mocoa - Putumayo, Ministerio de Ambiente, Vivienda y Desarrollo Territorial y Corpoamazonía, Diciembre del 2009
- Desarrollo de Infraestructura en la Amazonía Colombiana Corredor Vial San francisco - Mocoa, Paola Andrea Oliva Ordoñez, Universidad ICESI, Mayo 2012

- Plan de Desarrollo Municipal, Municipio de Villagarzón - Putumayo, 2012-2015
- Perfil Epidemiológico Municipio de Villagarzón, Secretaría de Salud - Vigilancia en Salud Pública, 2013
- Municipio Villagarzón - Educación, 2010
- Esquema de Ordenamiento Territorial Municipio de Villagarzón, Concejo Municipal, Diciembre 2011
- Boletín Estadística, Secretaría de Educación Departamental, Caquetá, 2012
- Situación de la Infancia y Adolescencia en Caquetá - Principales Indicadores, UNICEF, Marzo 2012
- Área Dinámica del Conflicto y Negociaciones de Paz - Conflicto Armado en Caquetá y Putumayo y su Impacto Humanitario, Unidad de Análisis "Siguiendo El Conflicto", Junio 2014
- Déficit de Cobertura Régimen Subsidiado a Marzo del 2010, Ministerio de la Protección Social, Dirección General de Gestión a la Demanda de Salud
- NBI - Información Estadística Municipio y Nacional, DANE, Junio 2012
- Análisis de la Situación de Salud, Departamento de Caquetá, Gobernación de Caquetá, 2011
- Plan de Formación Docente, Secretaría de Educación Departamental, Caquetá, Gobernación de Caquetá, 2012-2015
- Caquetá: Informe Departamental de Hechos Victimizantes a 2012, Unidad para la Atención y Reparación Integral a las Víctimas
- Los Derechos Humanos en el Departamento Caquetá, Programa Presidencial de Derechos Humanos y Derecho Internacional Humano
- Geografía Económica de la Amazonia Económica, Banco de la República, Octubre 2013
- Indicadores Socioeconómicos del Departamento del Caquetá 2012, Cámara de Comercio de Florencia para el Caquetá, 2013
- El Sector Extractivo en Colombia 2011-2012, Observatorio de las Industrias Extractivas en Colombia, Agosto 2013
- Escenarios Actuales y Futuros en el Territorio del Departamento de Caquetá por Incorporación de Proyectos Minero - Energéticos y de la Economía Verde, Dka Austria, Mayo 2014
- Informe de Seguimiento en tiempo real a los recursos del Sistema General de Regalías, Contraloría General de la República, 2013



**Impacto**