

S 52-2/156 F

* • \$7.75

Copie!

**BUREAU DES TRADUCTIONS
DIVISION DE LA RECHERCHE TERMINOLOGIQUE
ET LINGUISTIQUE**

INFORMATION CANADA

NOV 25 1974

BIBLIOTHÈQUE DES DOCUMENTS

FLORE DU CANADA

**Bulletin de terminologie n° 156
(anglais-latin-français)**

SECRETARIAT D'ÉTAT
Ottawa — Canada

**BT
BT
BT
BT
BT
BT
BT**

CANADA
SECRETARIAT D'ÉTAT
BUREAU DES TRADUCTIONS

Bulletin de terminologie n° 156
(anglais-latin-français)

FLORE DU CANADA

Novembre 1974

© Droits de la Couronne réservés

En vente chez Information Canada à Ottawa, K1A 0S9
et dans les librairies d'Information Canada:

HALIFAX
1683, rue Barrington

MONTRÉAL
640 ouest, rue Ste-Catherine

OTTAWA
171, rue Slater

TORONTO
221, rue Yonge

WINNIPEG
393, avenue Portage

VANCOUVER
800, rue Granville

ou chez votre libraire.

Prix : \$7.75 N° de catalogue S52-2/156F

Prix sujet à changement sans avis préalable

Information Canada
Ottawa, 1974

N° de contrat : 01KT-41702-48308
Imprimerie Jacques-Cartier Inc.

TABLE DES MATIÈRES

Avertissement	v
Bibliographie	vii
Bibliography	ix
Clé des abréviations	xi
Notes explicatives	xiii
Anglais-latin-français	1
Index latin	533
Index français	581
Liste sélective des bulletins de terminologie ..	632

AVERTISSEMENT

Le présent bulletin de terminologie donne, par ordre alphabétique, les noms de la flore canadienne relevés dans les ouvrages mentionnés dans les bibliographies qui figurent aux pages vii à x. Nous avons conservé aux noms anglais, latins et français l'orthographe qu'ils avaient dans ces divers ouvrages.

En ce qui concerne les plantes ayant trait plus particulièrement à la flore laurentienne, le nom que leur donne l'ouvrage du frère Marie-Victorin (*Flore laurentienne*) figure en tête de liste, suivi des vocables utilisés par les auteurs consultés. De même, dans le cas des arbres indigènes du Canada, c'est l'appellation tirée des *Arbres indigènes du Canada* (édition de 1972) qui paraît en tête.

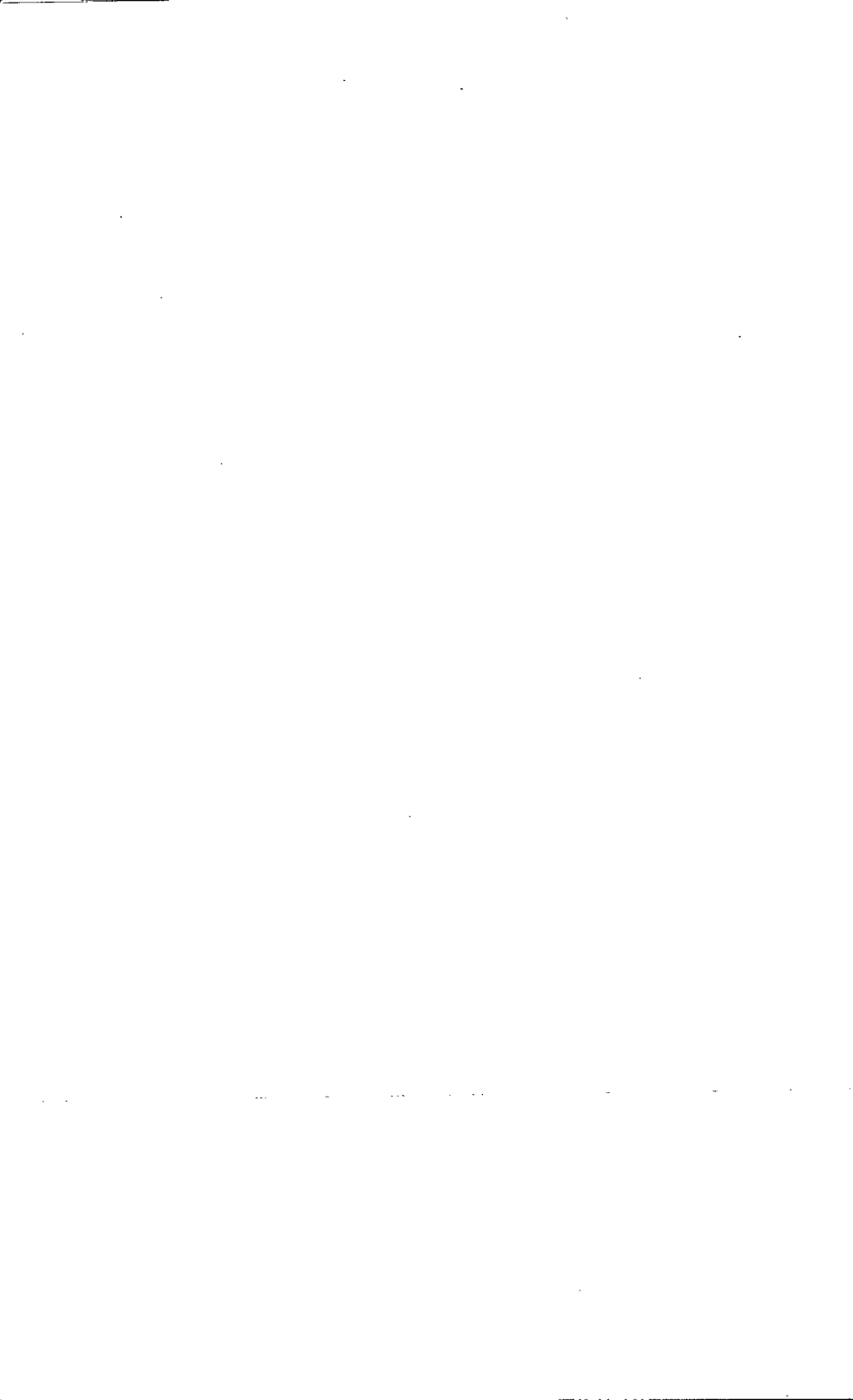

BIBLIOGRAPHIE

ARBRES INDIGÈNES DU CANADA

par R.C. Hosie
Service canadien des forêts
Ministère de l'Environnement
Information Canada
Ottawa
Canada

ARBRES INDIGÈNES ET EXOTIQUES DU CANADA

Liste préparée par B. Boivin et P. Landry

ARBUSTES ORNEMENTAUX POUR LE CANADA - 1972

Ministère de l'Agriculture
Information Canada
Ottawa
Canada

ENCYCLOPÉDIE DES JARDINS - 1957

par Maurice Coutanceau
Librairie Larousse
17, rue Montparnasse, et boulevard Raspail, 114
Paris

FLEURS PRINTANIÈRES DE LA RÉGION DE LA CAPITALE NATIONALE - 1973

par John M. Gillett
Ministère de l'Agriculture du Canada
Commission de la Capitale nationale
Ottawa
Canada

FLORE FORESTIÈRE DU CANADA - 1958

par G.C. Cunningham
Ministère du Nord canadien et des Ressources nationales
Ottawa
Canada

FLORE ILLUSTRÉE DES JARDINS ET DES PARCS

Arbres, arbustes et fleurs de pleine terre

Tome I : Fougères, Gymnospermes et Monocotylédones - 1951

Tome II : Dicotylédones - 1952

Tome III : Sympétales ou Gamopétales - 1952

par P. Fournier
Paul Lechevalier, Éditeur
Paris (VI^e)
France

FLORE LAURENTIENNE - 1935
par le Frère Marie-Victorin, D. Sc.
Imprimerie De La Salle
Montréal
Canada

FLORE LAURENTIENNE - 1964
par le Frère Marie-Victorin, é.c.
Les Presses de l'Université de Montréal
Montréal
Canada

FLORE - MANUEL DE LA PROVINCE DE QUÉBEC - 1953
par le Père Louis-Marie, O.C.S.O.
Institut agricole d'Oka
Oka
Canada

NOMS DES MAUVAISES HERBES DU QUÉBEC - 1964
par Maurice Ferron
Ministère de l'Agriculture et de la Colonisation du Québec
Québec
Canada

BIBLIOGRAPHY

A CHECKLIST OF ORNAMENTAL TREES FOR CANADA - 1968

by Lawrence C. Sherk
Plant Research Institute
Canada Department of Agriculture
Ottawa
Canada

COMMON AND BOTANICAL NAMES OF WEEDS IN CANADA - 1969

by Canada Weed Committee
Canada Department of Agriculture
Ottawa
Canada

DICTIONARY OF AGRICULTURE - 1963

by Dr. Günther Heansch and Gisela Haberkamp
Elsevier Publishing Company
New York
USA

ELSEVIER'S DICTIONARY OF HORTICULTURE - 1970

Compiled under the auspices of the Ministry of Agriculture and Fisheries
at The Hague, The Netherlands
Elsevier Publishing Company
Amsterdam

FLORA OF ALBERTA - 1959

by E.H. Moss
University of Toronto Press
Toronto
Canada

FLORA OF THE PRAIRIE PROVINCES

by Bernard Boivin
Part I : PTEROIDS, FERNS, CONIFERS AND WOODY DICOPSIDES - 1967
Part II : DIGITATAE, DIMERAE, LIBERAE - 1968-1969
Part III : CONNATAE - 1972
Canada Department of Agriculture
Ottawa
Canada

FOREST FLORA OF CANADA - 1958

by G.C. Cunningham
Department of Northern Affairs and National Resources
Ottawa
Canada

GRAY'S MANUAL OF BOTANY - 1970

by M.L. Fernald
Van Nostrand Reinhold Company
New York
USA

NATIVE TREES OF CANADA - 1969

by R.C. Hosie
Department of Fisheries and Forestry
Ottawa
Canada

ONTARIO WEEDS

Ontario Department of Agriculture
Toronto
Canada

ORNAMENTAL SHRUBS FOR CANADA - 1968

Canada Department of Agriculture
Information Canada
Ottawa
Canada

POCKET GUIDE TO THE TREES AND SHRUBS IN BRITISH COLUMBIA - 1970

by E.H. Garman
British Columbia Department of Lands, Forests and Water Resources
Victoria
Canada

PRAIRIE GRASSES - 1971

by Keith F. Best, Jan Looman and J. Baden Campbell
Canada Department of Agriculture
Information Canada
Ottawa
Canada

SPRING FLOWERS OF THE NATIONAL CAPITAL REGION - 1973

by John M. Gillett
Canada Department of Agriculture
National Capital Commission
Ottawa
Canada

CLÉ DES ABRÉVIATIONS

a.c. = also called

a.w. = also written

FR = France (terme relevé chez
les auteurs français)

NOTES EXPLICATIVES

1. Les entrées du présent lexique sont rangées dans l'ordre strictement alphabétique. Les mots composés, reliés ou non par un ou plusieurs traits d'union, sont donc disposés comme si tous les éléments étaient soudés.
2. La mention FR se rapporte uniquement au terme qui la précède immédiatement.
3. Les indicatifs qui suivent les entrées de l'index latin et de l'index français renvoient aux indicatifs correspondants de la partie anglaise-latine-française.
4. Les entrées de l'index latin sont rangées dans l'ordre alphabétique des mots latins seulement; le nom du botaniste ou l'abréviation du nom du botaniste qui suit le nom de la plante n'entrent pas en ligne de compte.
5. Les procédés d'impression ne nous ont pas permis d'indiquer en italique les noms botaniques latins, comme le demande le bon usage.

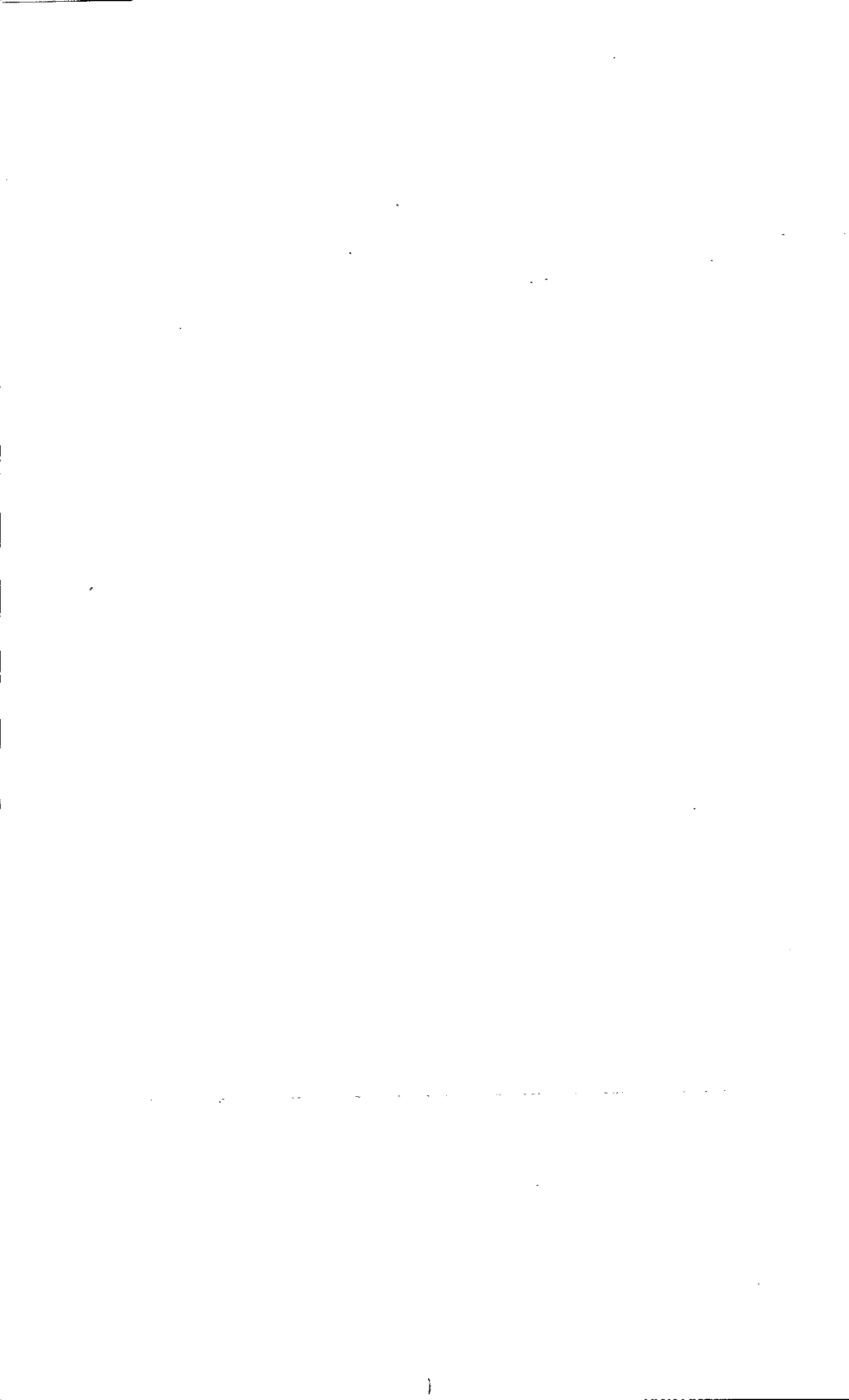

1	Aaron's Rod, a.c. Midsummer-Men	<u>Sedum rosea</u> (L.) Scop. var. <u>integrifolium</u> (Raf.) Berger, <u>Sedum roseum</u> sphalm.	Millegraine, Racine de Rose
2	Abele, a.c. Silver-leaved Poplar, European White Poplar, Silver Poplar, White Poplar	<u>Populus alba</u> L.	Peuplier argenté, Peuplier blanc, Abèle
3	Abnormal Hawthorn	<u>Crataegus anomala</u> Sarg.	Aubépine anormale
4	Absinth, a.w. Absinthe, Absinthium, a.c. Wormwood	<u>Artemisia Absinthium</u> L.	Armoise absinthe, Absinthe, Armoise
5	Absinth, a.c. Wormwood	<u>Artemisia Absinthium</u> L. var. <u>insipida</u> Stechmann	Absinthe
6	Acuminate Aster	<u>Aster acuminatus</u> Michx.	Aster acuminé
7	Acuminate Woodrush, a.c. Forest Woodrush	<u>Luzula acuminata</u> Raf., <u>Luzula saltuensis</u> Fern.	Luzule acuminée, Luzule des bois
8	Acuteleaf Sphagnum	<u>Sphagnum capillaceum</u> (Weiss) Schrank	Sphaigne grêle
9	Acute-lobed Hawthorn	<u>Crataegus acutiloba</u> Sarg.	Aubépine à lobes aigus
10	Acute Sedge	<u>Carex acuta</u> L.	Carex aigu, Teigne
11	Adam and Eve, a.c. Putty-root	<u>Aplectrum hyemale</u> (Mühl.) Torr.	Aplectrum d'hiver

- | | | | |
|----|---|---|--|
| 12 | Adder's-tongue, a.c. Dog's-tooth
Violet, Yellow Adder's-tongue,
Trout-Lily | <u>Erythronium americanum</u> Ker-Gawl. | Érythronée d'Amérique, Ail doux,
Ail-doux, Ail douce, Langue de
serpent |
| 13 | Adder's-tongue, a.w. Adder's Tongue | <u>Ophioglossum vulgatum</u> L. | Ophioglosse vulgaire, Herbe sans
couture |
| 14 | Adlumia, a.c. Canary Vine, Fairy
Creeper | <u>Adlumia fungosa</u> (Ait.) Greene | Adlumie fongueuse, Adlumie à péta-
les fongueux (FR) |
| 15 | Affined Arrow-wood | <u>Viburnum affine</u> Bush | Viorne affine |
| 16 | Affined Hawthorn | <u>Crataegus affinis</u> Sarg. | Aubépine affine |
| 17 | Agglomerated Muhlenbergia, a.c. Bog
Muhly | <u>Muhlenbergia glomerata</u> (Willd.)
Trin., <u>Muhlenbergia racemosa</u> ,
non (Michx.) BSP., <u>Muhlenbergia</u>
<u>glomerata</u> var. <u>cinmoides</u> (Link)
Hermann | Muhlenbergie agglomérée |
| 18 | Agrimony, a.c. Hooked Agrimony | <u>Agrimonia gryposepala</u> Wallr. | Aigremoine à sépales crochus, Ai-
gremoine gryposépalee, Aigremoine,
Aigremoine eupatoire, Grande ai-
gremoine, Herbe à choléra, Herbe
aux sept vertus |
| 19 | Agrimony, a.c. Striate Agrimony,
Cocklebur, Roadside Agrimony,
Grooved Agrimony | <u>Agrimonia striata</u> Michx. | Aigremoine striée, Agrimoine à
feuille d'aunée, Bois aux sept
vertus, Eupatoire à feuille d'au-
née, Herbe à choléra |

- 20 Alaska Birch, a.c. Alaska Paper Birch
Betula neoalaskana Sarg., Betula papyrifera var. humilis (Reg.) Fern. & Raup., Betula alaskana Sarg., Betula resinifera (Reg.) Britton, Betula papyrifera var. neoalaskana (Sarg.) Raup. Bouleau de l'Alaska
- 21 Alaska Cedar, a.c. Yellow Cypress
Chamaecyparis nootkatensis (D. Don) Spach Cyprès jaune, Cyprès de Nootka, Cèdre jaune
- 22 Alaska Larch
Larix laricina var. alaskensis (Wight) Raup Mélèze de l'Alaska
- 23 Alaska Larch, a.c. Eastern Larch, Hackmatack, Larch, Tamarack, American Larch, Black Larch
Larix laricina (Du Roi) K. Koch, Larix americana Tamarac, Mélèze, Mélèze laricin, Epinette rouge, Fausse-épinette rouge, Mélèze d'Amérique (FR)
- 24 Alaska Paper Birch, a.c. Alaska Birch
Betula neoalaskana Sarg., Betula papyrifera var. humilis (Reg.) Fern. & Raup., Betula alaskana Sarg., Betula resinifera (Reg.) Britton, Betula papyrifera var. neoalaskana (Sarg.) Raup. Bouleau de l'Alaska
- 25 Alder, a.c. Speckled Alder, Mountain Alder
Alnus incana (L.) Moench var. incana, Alnus incana (L.) var. virescens Watson, Alnus incana (L.) Moench ssp. rugosa (Du Roi) Claussen, Alnus incana (L.) Moench ssp. tenuifolia (Nutt.) Breitung, Alnus rugosa (Du Roi) Sprengle var. americana (Regel) Fern., Alnus rugosa F. hypomalaca Fern. Aulne, Verne

- 26 Alder Alnus viridis (Chaix) DC. var. sinuata Regel, Alnus crispa (Aiton) Pursh var. mollis Fern., Alnus crispa ssp. sinuata (Regel) Hulten Aulne, Bois à rames, Aune vert (FR)
- 27 Alder Buckthorn, a.w. Alder-Buckthorn, a.c. Black Buckthorn, Black Dogwood, Black Alder Rhamnus Frangula L. Bourgène, Nerprun bourdaine, Aulne noir, Aune noir, Bourdaine, Arbre à bourdaine, Baie d'aulne, Bois noir, Bourdainier, Bourdèle, Bourgène aulne noir, Cornouille noir, Graine de Perse, Nerprun, Nerprun bourdainier, Rhubarbe rustique, Bois à poudre (FR)
- 28 Alder-leaved Buckthorn, a.w. Alder-leaf Buckthorn, a.c. Buckthorn, Dwarf Alder, Swamp Buckthorn Rhamnus alnifolia L'Hér., Rhamnus alnifolius L'Hér. Nerprun à feuilles d'Aulne, Nerprun à feuille d'Aulne, Nerprun à feuilles d'Aune (FR)
- 29 Alep Avens, a.c. Yellow Avens, Herb-Bennet Geum aleppicum Jacq., Geum aleppicum var. strictum (Ait.) Fern., Geum macrophyllum AA., Geum strictum Aiton Benoîte d'Alep, Benoîte jaune, Jeune éclairé
- 30 Alexanders, a.c. Angelica Angelica atropurpurea L. Angélique noire-pourprée, Angélique pourpre foncé
- 31 Alfalfa, a.c. Lucerne Medicago sativa L. Luzerne cultivée, Luzerne, Lentine
- 32 Alfileria, a.c. Heron's-bill, Storksbill, Pin-Clover, Filaria, Common Storksbill Erodium cicutarium (L.) L'Hér. Erodium cicutaire, Aiguillettes, Herbe à la fourchette, Bec-de-grue

33	Alkali-Grass, a.c. White Camas, Death-Camas	<u>Zigadenus elegans</u> Pursh	Zigadène élégant
34	Alkekengi, a.c. Chinese Lantern, Chinese Lantern-plant, Winter Cherry	<u>Physalis Alkekengi</u> L.	Alkekenge, Coqueret Alkékenge (FR)
35	Allegheny Blackberry, a.c. High Blackberry, Sow-teat Blackberry	<u>Rubus allegheniensis</u> Porter	Ronce alléghanienne, Mûrier, Ronce des Alléghanys, Mûres
36	Allegheny Serviceberry, a.c. Gla- brous Shadbush	<u>Amelanchier laevis</u> Wiegand	Amélanchier glabre, Petites poires
37	Allen's Umbrella-plant	<u>Eriogonum Alleni</u> S. Wats.	Eriogone
38	Allseed, a.c. Many-seeded Goosefoot	<u>Chenopodium polyspermum</u> L.	Chénopode polysperme, Limoine, Poi- rée sauvage
39	Almond, a.c. Almond Tree	<u>Prunus amygdalus</u> Batsch	Amandier
40	Almond Tree, a.c. Almond	<u>Prunus amygdalus</u> Batsch	Amandier
41	Alpine Bearberry, a.c. Foxberry, Poisonberry, Black Bearberry	<u>Arctostaphylos rubra</u> (Rehder & Wils.) Fern., <u>Arctostaphylos</u> <u>alpina</u> (L.) Spreng., <u>Arctosta-</u> <u>phylos alpina</u> (L.) Spreng. var. <u>alpina</u> , <u>Arctous rubra</u> (Rehd. & Wils.) Nakai, <u>Arctostaphylos</u> <u>alpina</u> var. <u>rubra</u> (Rehder & Wilson) Bean, <u>Arctous erythro-</u> <u>carpa</u> Small	Busserole alpine, Herbe à caribou, Raisin d'ours
42	Alpine Bilberry, a.c. Ground-Hurts, Bog Bilberry	<u>Vaccinium uliginosum</u> L., <u>Vacci-</u> <u>nium uliginosum</u> var. <u>alpinum</u> Bigel., <u>Vaccinium uliginosum</u> var. <u>uliginosum</u>	Airelle des marécages, Bleuët traî- nard, Bleuët magané, Airelle des marais (FR)

43	Alpine Bistort, a.c. Bistort	<u>Polygonum viviparum</u> L.	Renouée vivipare
44	Alpine Bluegrass	<u>Poa alpina</u> L.	Pâturin alpin
45	Alpine Campion	<u>Lychnis alpina</u> L., <u>Viscaria alpina</u> Don	Viscaire alpine
46	Alpine Dock	<u>Rumex alpinus</u> L.	Patience des Alpes
47	Alpine Enchanter's Nightshade, a.c. Enchanter's Nightshade	<u>Circaea alpina</u> L.	Circée alpine
48	Alpine Fir, a.c. Subalpine Fir	<u>Abies lasiocarpa</u> (Hook.) Nutt., <u>Abies balsamea</u> (L.) Mill. ssp. <u>lasiocarpa</u> (Hook.) Boivin	Sapin de l'Ouest, Sapin subalpin (FR)
49	Alpine Forget-me-not	<u>Myosotis alpestris</u> Schmidt, <u>Myosotis sylvatica</u> Hoffm. var. <u>alpestris</u> (F.W. Schmidt)	Myosotis alpin, Oreille de souris, Ne m'oubliez pas
50	Alpine Harebell	<u>Campanula uniflora</u> L.	Campanule à une fleur
51	Alpine Hedysarum, a.c. Hedysarum	<u>Hedysarum alpinum</u> L., <u>Hedysarum alpinum</u> var. <u>americanum</u> Michx.	Sainfoin alpin, Sainfoin
52	Alpine Larch, a.c. Subalpine Larch	<u>Larix Lyallii</u> Parl.	Mélèze de Lyall
53	Alpine Marsh Violet, a.c. Marsh Violet	<u>Viola palustris</u> L.	Violette des marais
54	Alpine Meadow-grass, a.c. Alpine Speargrass, Alpine Bluegrass	<u>Poa alpina</u> L.	Pâturin alpin
55	Alpine Meadow-Rue, a.w.. Alpine Meadow Rue	<u>Thalictrum alpinum</u> L.	Pigamon alpin

56	Alpine Pondweed, a.c. Small-spiked Pondweed	<u>Potamogeton alpinus</u> Balbis, <u>Potamogeton alpinus</u> var. <u>tenuifolius</u> (Raf.) Ogden, <u>Potamogeton microstachys</u> Wlfg.	Potamot alpin, Potamot à petits épis
57	Alpine Rock-Cress	<u>Arabis alpina</u> L.	Arabette alpine, Corbeille d'argent (FR)
58	Alpine Rush	<u>Juncus alpinus</u> Will.	Jonc alpin
59	Alpine Speargrass, a.c. Alpine Meadow-grass, Alpine Bluegrass	<u>Poa alpina</u> L.	Pâturin alpin
60	Alpine Timothy, a.c. Mountain-Timo- thy	<u>Phleum alpinum</u> L.	Phléole alpine
61	Alpine Vanilla-grass	<u>Hierochloa alpina</u> (Sw.) R. & S.	Hiéochloé alpine
62	Alpine Violet	<u>Viola labradorica</u> Schrank, <u>Viola adunca</u> var. <u>minor</u> (Hook.) Fern.	Violette du Labrador
63	Alpine Wintergreen, a.c. Mountain- teaberry	<u>Gaultheria humifusa</u> (Graham) Rydb.	Gaulthérie alpestre
64	Alsike, a.c. Alsike Clover	<u>Trifolium hybridum</u> L.	Trèfle hybride, Trèfle Alsike
65	Alsike Clover, a.c. Alsike	<u>Trifolium hybridum</u> L.	Trèfle hybride, Trèfle Alsike
66	Alsine-like Starwort	<u>Stellaria Alsine</u> Grimm. <u>Stellaria uliginosa</u> Murr.	Stellaire fausse-alsine
67	Alternate-flowered Spartina, a.c. Salt-water Cord Grass	<u>Spartina alterniflora</u> Loisel.	Spartine alterniflore, Herbe salée
68	Alternate-leaved Dogwood, a.c. Green Osier, Pagoda-Dogwood	<u>Cornus alternifolia</u> L.f.	Cornouiller à feuilles alternes

∞ 69 Alternate Water-Milfoil	<u>Myriophyllum alterniflorum</u> DC.	Myriophylle à fleurs alternes
70 Amabilis Fir, a.c. Pacific Silver Fir, Lovely Fir	<u>Abies amabilis</u> (Dougl.) Forbes	Sapin amabilis, Sapin gracieux
71 American Beech, a.c. Beech	<u>Fagus grandifolia</u> Ehrh.	Hêtre américain, Hêtre à grandes feuilles, Hêtre à grande feuille
72 American Black Currant, a.c. Wild Black Currant, American Currant, Black Currant	<u>Ribes americanum</u> Mill., <u>Ribes floridum</u> L'Hér.	Gadellier américain, Gadellier d'Amérique, Gadellier d'Amérique, Cassis sauvage, Gadellier noir, Groseillier américain (FR)
73 American Bracken, a.c. American Brake, Eastern Bracken, Brake, Bracken, Bracken Fern, Pasture Brake, Hog Brake	<u>Pteridium aquilinum</u> (L.) Kuhn var. <u>latiusculum</u> (Desv.) Underw., <u>Pteridium aquilinum</u> (L.) Kuhn, <u>Pteridium latiusculum</u> (Desv.) Hieron., <u>Pteris aquilina</u> , <u>Pteris aquilina</u> L., <u>Pteris latiusculum</u> , <u>Pteris latiusculum</u> (Desv.) Maxon	Ptéridium des aigles, Grande Fougère, Fougère d'aigle, Ptéridie d'aigle, Ptéridium aquilin, Fougère à l'aigle, Fougère grand-aigle, Fougère impériale, Fougère-paille, Polypode à feuilles recourbées, Ptéride aigle, Ptéride aigle-impériale, Ptéridie aigle-impériale, Ptéridie latiuscule, Ptéris aigle-impériale, Ptéridium à ailes d'aigles, Ptéridium large, Fougère-Aigle commune (FR)
74 American Brake, a.c. American Bracken, Eastern Bracken, Brake, Bracken, Bracken Fern, Pasture Brake, Hog Brake	<u>Pteridium aquilinum</u> (L.) Kuhn var. <u>latiusculum</u> (Desv.) Underw., <u>Pteridium aquilinum</u> (L.) Kuhn, <u>Pteridium latiusculum</u> (Desv.) Hieron., <u>Pteris aquilina</u> , <u>Pteris aquilina</u> L., <u>Pteris latiusculum</u> , <u>Pteris latiusculum</u> (Desv.) Maxon	Ptéridium des aigles, Grande Fougère, Fougère d'aigle, Ptéridie d'aigle, Ptéridium aquilin, Fougère à l'aigle, Fougère grand-aigle, Fougère impériale, Fougère-paille, Polypode à feuilles recourbées, Ptéride aigle, Ptéride aigle-impériale, Ptéridie aigle-impériale, Ptéridie latiuscule, Ptéris aigle-impériale, Ptéridium à ailes d'aigles, Ptéridium large, Fougère-Aigle commune (FR)

- | | | | |
|----|--|---|--|
| 75 | American Brooklime, a.c. Brooklime,
Wallink | <u>Veronica americana</u> (Raf.)
Schwein. | Véronique américaine |
| 76 | American Bugleweed, a.c. Cut-leaved
Bugleweed, American Water-Hore-
hound | <u>Lycopus americanus</u> Mühl. | Lycope d'Amérique |
| 77 | American Bulrush, a.c. Three-
square, Sword-grass, Chair-maker's
Rush, Three-square Rush | <u>Scirpus americanus</u> Pers. | Scirpe d'Amérique, Jonc des chai-
siers |
| 78 | American Burnweed, a.c. Fireweed,
Pilewort | <u>Erechtites hieracifolia</u> (L.)
Raf. | Érechtite à feuilles d'Épervière,
Erechtites à feuille d'Épervière,
Crève-z-yeux |
| 79 | American Bur-reed | <u>Sparganium americanum</u> Nutt. | Rubanier d'Amérique |
| 80 | American Cranberry, a.c. Large
Cranberry | <u>Vaccinium macrocarpon</u> Ait., <u>Oxy-
coccus macrocarpum</u> (Ait.)
Pursh, <u>Vaccinium macrocarpum</u>
Michx., <u>Oxycoccus macrocarpa</u>
Pursh | Airelle à gros fruits, Gros Atocas,
Graines, Pommes de pré, Grande
Canneberge, Canneberge à gros
fruits (FR) |
| 81 | American Currant, a.c. Wild Black
Currant, American Black Currant,
Black Currant | <u>Ribes americanum</u> Mill., <u>Ribes</u>
<u>floridum</u> L'Hér. | Gadellier américain, Gadellier
d'Amérique, Gadellier d'Amérique,
Cassis sauvage, Gadellier noir,
Groseillier américain (FR) |
| 82 | American Dog Violet, a.w. American
Dog-Violet, a.c. Dog Violet | <u>Viola conspersa</u> Reichenb. | Violette décombante, Violette
conspersée |
| 83 | American Dragonhead, a.w. American
Dragon-head, a.c. Dragonhead,
Small-flowered Dragonhead | <u>Dracocephalum parviflorum</u> Nutt.,
<u>Moldavica parviflora</u> (Nutt.)
Britton | Dracocéphale parviflore, Dracocé-
phale à petite fleur |

84	American Eel-grass, a.c. Tape-grass, Water-celery, Wild Celery	<u>Vallisneria americana</u> Michx.	Vallisnérie américaine, Vallisnérie d'Amérique, Herbe à la barbotte
85	American Elm, a.c. White Elm, Elm	<u>Ulmus americana</u> L.	Orme blanc, Orme d'Amérique, Orme
86	American Eyebright	<u>Euphrasia americana</u> Wettstein	Euphrase américaine
87	American Fly-Honeysuckle, a.c. Canada Honeysuckle, Fly-Honeysuckle	<u>Lonicera canadensis</u> Bartr.	Chèvrefeuille du Canada
88	American Germander, a.c. Wood-Sage	<u>Teucrium canadense</u> L., <u>Teucrium canadense</u> var. <u>virginicum</u> (L.) Eaton	Germandrée du Canada
89	American Great Burnet, a.c. Burnet, Canadian Burnet	<u>Sanguisorba canadensis</u> L., <u>Pimpinella maxima canadensis</u> , <u>Potterium canadense</u> A. Gray, <u>Sanguisorba canadensis</u> Rupr.	Sanguisorbe du Canada, Grande pimprenelle du Canada, Pimprenelle du Canada, Sanguisorbe, Herbe à piser
90	American Green Alder, a.c. Green Alder, Mountain Alder	<u>Alnus crispa</u> (Ait.) Pursh, <u>Alnus mollis</u> , <u>Alnus viridis</u> sensu AA.	Aulne vert d'Amérique, Aulne crispé, Aulne vert
91	American Gromwell	<u>Lithospermum latifolium</u> Michx.	Grémil à larges feuilles, Grémil à large feuille
92	American Hackelia	<u>Hackelia americana</u> (Gray) Fern., <u>Hackelia deflexa</u> , non (Wahl.) Opiz.	Hackélia d'Amérique
93	American Hazelnut, a.c. Hazel, Filbert	<u>Corylus americana</u> Walter	Noisetier d'Amérique
94	American Hepatica, a.c. American Liverleaf, Liverleaf, Mouse-Ears	<u>Hepatica americana</u> (DC.) Ker, <u>Hepatica nobilis</u> Schreber var. <u>obtusa</u> (Pursh) Steyermark, <u>Hepatica triloba</u> AA.	Hépatique d'Amérique, Trinitaire, Herbe de la Trinité, Hépatique trilobée (FR)

- | | | |
|---|--|--|
| 95 American Holly | <u>Ilex opaca</u> | Houx touffu |
| 96 American Hop Hornbeam, a.c. Leverwood, Hop Hornbeam, Ironwood | <u>Ostrya virginiana</u> (Mill.) K. Koch | Ostryer de Virginie, Bois de fer, Bois dur, Bois à levier |
| 97 American Hornbeam, a.c. Water-Beech, Blue-beech, Hornbeam, Ironwood | <u>Carpinus caroliniana</u> Walt., <u>Carpinus caroliniana</u> var. <u>virginiana</u> (Marsh.) Fern. | Charme de Caroline, Bois de fer, Charme, Bois dur, Charme de la Caroline (FR) |
| 98 American Larch, a.c. Eastern Larch, Alaska Larch, Hackmatack, Larch, Tamarack, Black Larch | <u>Larix laricina</u> (Du Roi) K. Koch, <u>Larix americana</u> | Tamarac, Mélèze, Mélèze laricin, Épinette rouge, Fausse-épinette rouge, Mélèze d'Amérique (FR) |
| 99 American Linden, a.c. Basswood, Lime, Linden, Whitewood | <u>Tilia americana</u> L., <u>Tilia glabra</u> Vent. | Bois blanc, Tilleul d'Amérique |
| 100 American Littorella | <u>Littorella americana</u> Fernald, <u>Littorella uniflora</u> var. <u>americana</u> (Fernald) Gleason | Littorelle d'Amérique |
| 101 American Liverleaf, a.c. American Hepatica, Liverleaf, Mouse-Ears | <u>Hepatica americana</u> (DC.) Ker, <u>Hepatica nobilis</u> Schreber var. <u>obtusata</u> (Pursh) Steyermark, <u>Hepatica triloba</u> AA. | Hépatique d'Amérique, Trinitaire, Herbe de la Trinité, Hépatique trilobée (FR) |
| 102 American Mint | <u>Mentha canadensis</u> L. | Menthe du Canada, Baume |
| 103 American Mountain Ash, a.c. Mountain Ash, Roundwood, Dogberry, Missey-Moosey | <u>Sorbus americana</u> Marsh., <u>Pyrus americana</u> (Marsh.) DC. | Maskouabina, Cormier, Sorbier d'Amérique, Maska |
| 104 American Nightshade | <u>Solanum americanum</u> Mill. | Morelle d'Amérique |
| 105 American Pennyroyal, a.c. Pennyroyal, Pudding-grass, Rough Pennyroyal | <u>Hedeoma pulegioides</u> (L.) Pers. | Hedéoma faux-pouliot |

- | | | |
|--|---|---|
| 106 American Polypody, a.c. Polypody,
Polypody Fern, Rock-Polypody | <u>Polypodium virginianum</u> L., <u>Polypodium vulgare</u> L. var. <u>virginianum</u> (L.) Eaton | Polypode de Virginie, Tripe de roche |
| 107 American Pondweed, a.c. Nodded
Pondweed | <u>Potamogeton nodosus</u> Poiret, <u>Potamogeton americanus</u> Cham. & Schlecht. | Potamot nouveau, Potamot américain |
| 108 American Red Currant, a.c. Wild Red
Currant, Red Currant, Wild Currant,
Bitter Currant | <u>Ribes triste</u> Pallas, <u>Ribes rubrum</u> L. var. <u>propinquum</u> Trautv. & Mey. | Gadellier amer, Gadellier sauvage,
Gadelier rouge sauvage |
| 109 American Strawberry | <u>Fragaria americana</u> (Porter) Britton | Fraisier américain, Fraisier à vaches |
| 110 American Vetch, a.c. Wild Vetch,
Peavine, Buffalo-Pea | <u>Vicia americana</u> Muhl., <u>Vicia ore-gana</u> Nutt., <u>Vicia americana</u> var. <u>truncata</u> (Nutt.) Brewer | Vesce d'Amérique |
| 111 American Water-Horehound, a.c. Cut-
leaved Bugleweed, American Bugle-
weed | <u>Lycopus americanus</u> Muhl. | Lycopée d'Amérique |
| 112 American Water-Plantain | <u>Alisma Plantago-aquatica</u> L. | Alisma plantain-d'eau |
| 113 American Water Willow, a.c. Water
Willow | <u>Justicia americana</u> (L.) Vahl | Carmantine d'Amérique |
| 114 American Waterwort | <u>Elatine americana</u> (Pursh) Arnott | Élatine américaine |
| 115 American White Hellebore, a.c. White
Hellebore, Itchweed, Indian Po-
ke, False Hellebore | <u>Veratrum viride</u> Ait. | Vérâtre vert, Hellébore, Tabac du
diable, Varaire vert, Hellébore
blanc |

- 116 American Wintergreen Pyrola americana Sweet, Pyrola rotundifolia var. americana (Sweet) Fernald Pyrole d'Amérique
- 117 Amphibious Bistort, a.c. Amphibious Knotweed, Water Smartweed, Lake-weed, Redshank Polygonum amphibium L., Polygonum amphibium var. stipulaceum (Coleman) Fern., Polygonum natans (Michx.) Eaton, Polygonum Hartwrightii Gray, Persicaria Hartwrightii Greene, Polygonum amphibium L. var. amphibium, var. Hartwrightii (Gray) Bissell, var. stipulaceum (Coleman) Fern., f. fluitans (Eaton) Fern., f. hirtuosum (Farw.) Fern., Polygonum natans Eaton, f. Hartwrightii (Gray) Stanford, Persicaria fluitans (Eaton) Greene, Persicaria nebraskensis Greene, Persicaria psychrophila Greene Renouée amphibie
- 118 Amphibious Knotweed, a.c. Water Smartweed, Lakeweed, Redshank, Amphibious Bistort Polygonum amphibium L., Polygonum amphibium var. stipulaceum (Coleman) Fern., Polygonum natans (Michx.) Eaton, Polygonum Hartwrightii Gray, Persicaria Hartwrightii Greene, Polygonum amphibium L. var. amphibium, var. Hartwrightii (Gray) Bissel, var. stipulaceum (Coleman) Fern., f. fluitans (Eaton) Fern., f. hirtuosum (Farw.) Fern., Polygonum natans Eaton, f. Hartwrightii (Gray) Stanford, Persicaria fluitans (Eaton) Greene, Persicaria nebraskensis Greene, Persicaria psychrophila Greene Renouée amphibie

- | | | |
|--|--|---|
| 119 Amphibious Watercress | <u>Rorippa amphibia</u> (L.) Bess. | Rorippa amphibie |
| 120 Amur Maple | <u>Acer ginnala</u> Maxim. | Érable ginnala, Érable Ginnala,
Érable de l'Amour |
| 121 Andrew's Gentian, a.c. Closed Gen-
tian, Bottle-Gentian | <u>Gentiana Andrewsii</u> Griseb., <u>Gen-
tiana Andrewsii</u> Gris. var. <u>da-
kotica</u> Nelson, <u>Dasystephana</u>
<u>Andrewsii</u> (Gris.) Small | Gentiane d'Andrews, Gentiane close |
| 122 Anemone, a.c. Windflower, Canada
Anemome, Canadian Anemone | <u>Anemone canadensis</u> L. | Anémone du Canada |
| 123 Angelica, a.c. Alexanders | <u>Angelica atropurpurea</u> L. | Angélique noire-pourprée, Angélique
pourpre foncé |
| 124 Angel's Eye, a.c. Bird's-eye, Ger-
mander Speedwell | <u>Veronica Chamaedrys</u> L. | Véronique germandrée, Petit-chêne,
Herbe à Thérèse, Petit chêne |
| 125 Angel's Hair, a.c. Gronovius' Dod-
der, Love Vine, Swamp Dodder | <u>Cuscuta Gronovii</u> Willd., <u>Cuscuta</u>
<u>americana</u> Pursh, <u>Cuscuta arven-
sis</u> Beyrich, var. <u>calycina</u> Eng.,
<u>Cuscuta campestris</u> Yuncker, <u>Cus-
cuta Cephalanthi</u> Eng., <u>Cuscuta</u>
<u>Coryli</u> Eng., <u>Cuscuta curta</u>
(Eng.) Rydb., <u>Cuscuta megalocar-
pa</u> Rydb., <u>Cuscuta planiflora</u>
AA., <u>Cuscuta pentagona</u> Eng.
var. <u>calycina</u> Eng., <u>Cuscuta um-
brosa</u> Hooker | Cuscute de Gronovius, Cuscute, Cus-
cute commune, Cuscute d'Amérique |
| 126 Angular Fleabane | <u>Erigeron angulosus</u> Gaud., <u>Erige-
ron acris</u> , non L., <u>Erigeron an-
gulosus</u> var. <u>kantschaticus</u> (DC.)
Hara | Érigéron anguleux |

- 127 Anise-root, a.w. Anise-Root, a.c. Long-styled Sweet Cicely, Paragoric-Root Osmorhiza longistylis (Torr.) DC., Osmorhiza aristata (Thunb.) Mak. & Yabe var. longistylis (Torrey) Boivin Osmorhize à long style
- 128 Annual Bluegrass, a.w. Annual Blue Grass, a.c. Annual Meadow-grass, Low Speargrass, Six-weeks Grass Poa annua L. Pâturin annuel, Canche naine, Pâturin
- 129 Annual Daisy-Fleabane, a.c. Sweet-scabious, White-top, Annual Fleabane, Daisy-Fleabane Erigeron annuus (L.) Pers., Erigeron ramosus (Walter) BSP., Erigeron strigosus Muhl. var. septentrionalis (Fern. & Wieg.) Fern. Érigéron annuel, Vergerette annuelle, Vergerette, Vergerette perlée, Vergerolle annuelle
- 130 Annual Fleabane, a.c. Daisy-Fleabane, Annual Daisy-Fleabane, Sweet-scabious, White-top Erigeron annuus (L.) Pers., Erigeron ramosus (Walter) BSP., Erigeron strigosus Muhl. var. septentrionalis (Fern. & Wieg.) Fern. Érigéron annuel, Vergerette annuelle, Vergerette, Vergerette perlée, Vergerolle annuelle
- 131 Annual Hawk's-beard, a.c. Narrow-leaved Hawk's-beard Crepis tectorum L. Crépis des toits, Crépide
- 132 Annual Knawel, a.c. German Knot-grass, Knawel Scleranthus annuus L. Scléranthe annuelle, Gnavelle, Herbe aux alouettes
- 133 Annual Meadow-grass, a.c. Annual Bluegrass, Low Speargrass, Six-weeks Grass Poa annua L. Pâturin annuel, Canche naine, Pâturin
- 134 Annual Sow-Thistle, a.w. Annual Sow Thistle, Annual Sowthistle, a.c. Common Annual Sow-Thistle, Common Sow-Thistle, Milk-Thistle Sonchus oleraceus L. Laiteron potager, Laiteron commun, Laiteron, Laiteron annuel, Laiteron âpre, Laiteron lisse, Chardon blanc

135 Annual Sow-Thistle, a.c. Spiny Sow-Thistle, Spiny Annual Sow-Thistle, Spiny-leaved Sow-Thistle	<u>Sonchus asper</u> (L.) Hill	Laiteron épineux, Laiteron âpre, Laiteron rude, Chaudronnet, Chaudronnet, Laiteron
136 Annual Wormwood	<u>Artemisia annua</u> L.	Armoise annuelle
137 Appalachian Tea, a.c. Wild Raisin, Witherod, Witherod Viburnum	<u>Viburnum cassinoides</u> L.	Bleuets sains, Viorne cassinoïde, Alisier, Bourdaine
138 Apple, a.c. Common Apple-tree, Common Domestic Apple	<u>Malus pumila</u> Mill., <u>Pyrus Malus</u> L.	Pommier commun, Pommier nain, Pommier sauvage, Pommier
139 Apricot	<u>Prunus armeniaca</u> L.	Abricotier
140 Aquatic Sedge	<u>Carex aquatilis</u> Wahl.	Carex aquatique
141 Arbor-vitae, a.w. Arbor Vitae, a.c. Eastern White Cedar, White Cedar, Cedar	<u>Thuja occidentalis</u> L., <u>Thuya occidentalis</u> L.	Cèdre blanc, Thuya de l'Est, Thuya occidental, Cèdre, Balai, Thuya d'Occident (FR)
142 Arbutus, a.c. Madrona, Pacific Madrona	<u>Arbutus Menziesi</u> Pursh	Madroño, Arbousier de Menzies, Arbousier de Menziès (FR)
143 Arctic Eyebright	<u>Euphrasia arctica</u> Lange	Euphrase de l'Arctique
144 Arctic Ox-eye Daisy	<u>Chrysanthemum arcticum</u> L.	Chrysanthème arctique, Chrysanthème du Kamtchatka (FR)
145 Arctic Poppy, a.c. Iceland Poppy	<u>Papaver nudicaule</u> L.	Pavot safrané, Pavot d'Islande
146 Arethusa, a.c. Swamp-pink	<u>Arethusa bulbosa</u> L.	Arêthuse bulbeuse

147 "Arnica", a.c. Fall Dandelion, Fall Hawkbit	<u>Leontodon autumnalis</u> L., <u>Apargia</u> <u>autumnale</u> (L.) Hoffm.	Léontodon automnal, Léontodon d'automne, Liondent d'automne, Pissenlit
148 Arnold Crab Apple	<u>Malus x arnoldiana</u>	Pommetier d'Arnold
149 Arrow Arum, a.c. Green Arrow Arum, Tuckahoe	<u>Peltandra virginica</u> (L.) Schott & Endl.	Peltandre de Virginie
150 Arrow-grass, a.c. Seaside Arrow- grass	<u>Triglochin maritima</u> L.	Troscart maritime
151 Arrowhead, a.c. Swamp-potato, Ar- rowleaf	<u>Sagittaria</u> L.	Sagittaire, Flèche d'eau
152 Arrowhead, a.c. Wapato, Cuneate- leaved Arrowleaf	<u>Sagittaria cuneata</u> Sheldon	Sagittaire cunéaire, Sagittaire arifoliée
153 Arrowhead, a.c. Broad-leaved Ar- rowleaf, Wapato, Duck-potato	<u>Sagittaria latifolia</u> Willd.	Sagittaire latifoliée, Sagittaire à larges feuilles, Sagittaire à grandes feuilles (FR)
154 Arrowleaf, a.c. Arrowhead, Swamp- potato	<u>Sagittaria</u> L.	Sagittaire, Flèche d'eau
155 Arrow-leaved Aster	<u>Aster sagittifolius</u> W.	Aster à feuilles sagittées
156 Arrow-leaved Tearthumb, a.c. Ar- row-vine, Tearthumb	<u>Polygonum sagittatum</u> L.	Renouée sagittée, Gratte-cul
157 Arrow-leaved Violet	<u>Viola sagittata</u> Ait.	Violette sagittée
158 Arrow-shaped Sweet Coltsfoot	<u>Petasites sagittatus</u> (Pursh) Gray	Pétasite sagitté

- 159 Arrow-vine, a.w. Arrow-Vine, a.c.
Arrow-leaved Tearthumb, Tearthumb Polygonum sagittatum L. Renouée sagittée, Gratte-cul
- 160 Arrow-wood, a.c. Dockmackie, Maple-leaved Arrow-wood, Maple-leaved Viburnum Viburnum acerifolium L. Viorne à feuilles d'Érable, Viorne à feuilles d'érable
- 161 Arrow-wood, a.w. Arrowwood, a.c.
Southern Arrow-wood Viburnum dentatum L. Viorne dentée
- 162 Asa Gray's Sedge, a.c. Gray's Sedge Carex Grayii Carey, Carex Asa-Grayi Bailey Carex d'Asa Gray, Carex de Gray
- 163 Asarum-leaved Wintergreen, a.c.
Common Pink Wintergreen, Pink Wintergreen, Pink Pyrola Pyrola asarifolia Michx., Pyrola asarifolia Mx. var. incarnata (DC.) Fern., var. purpurea (Bunge) Fern., Pyrola californica Kriisa, Pyrola uliginosa T. & G. Pyrole à feuilles d'Asaret
- 164 Ash, a.c. River Ash, Northern Red Ash Fraxinus pennsylvanica var. Austini Fern. Frêne d'Austin, Frêne, Frêne rouge
- 165 Ashleaf Hickory Carya ovata var. fraxinifolia Sarg. Caryer à feuilles de Frêne
- 166 Ash-leaved Maple, a.c. Box-elder, Manitoba Maple, Sugar Maple Acer Negundo L., Acer negundo L. var. interius (Britt.) Sarg., Negundo interius (Britt.) Rydb., Negundo fraxinifolium Nutt. Érable à Giguère, Érable du Manitoba, Érable négundo, Érable négondo, Érable à feuilles de Frêne, Érable Negundo, Plaine à Giguère, Aulne-buis, Érable, Érable argilière
- 167 Asparagus, a.c. Garden Asparagus Asparagus officinalis L. Asperge officinale, Asperge, Asperge commune (FR)

168 Aspen, a.c. Trembling Aspen, Aspen Poplar, Quaking Aspen, Trembling Asp, Quiver-leaf, White Poplar	<u>Populus tremuloides</u> Michx.	Tremble, Peuplier faux-tremble, Peuplier blanc, Faux-Tremble (FR)
169 Aspen Poplar, a.c. Trembling Aspen, Aspen, Quaking Aspen, Trembling Asp, Quiver-leaf, White Poplar	<u>Populus tremuloides</u> Michx.	Tremble, Peuplier faux-tremble, Peuplier blanc, Faux-Tremble (FR)
170 Atlantic Sedge	<u>Carex atlantica</u> L.H. Bailey	Carex atlantique
171 Aunt Lucy	<u>Ellisia nyctelea</u> L.	Bois côtelet, Bois à côtelettes
172 Auriculate Twayblade, a.w. Auricled Twayblade	<u>Listera auriculata</u> Wiegand	Listère auriculée
173 Austrian Pine	<u>Pinus nigra</u> Arnold	Pin noir, Pin d'Autriche
174 Autumnal Fimbristylis	<u>Fimbristylis autumnalis</u> (L.) R. & S.	Fimbristyle d'automne
175 Autumn Willow, a.w. Autumn-Willow, a.c. Late Willow	<u>Salix serissima</u> (Bailey) Fernald	Saule très tardif, Saule d'automne
176 Awlwort	<u>Subularia aquatica</u> L.	Subulaire aquatique
177 Awlwort	<u>Subularia aquatica</u> L. var. <u>americana</u> (Mull. & Cald.) Boivin	Alène d'eau
178 Awned Cyperus, a.c. Flexuous Cyperus	<u>Cyperus inflexus</u> Mühl., <u>Cyperus aristatus</u> Rottb.	Souchet courbé, Souchet flêchi, Souchet aristé
179 Awnless Brome, a.c. Awnless Brome-Grass, Hungarian Brome, Smooth Brome	<u>Bromus inermis</u> Leyss.	Brome inerme
180 Awnless Brome-grass, a.c. Awnless Brome, Hungarian Brome, Smooth Brome	<u>Bromus inermis</u> Leyss.	Brome inerme

- B -

- | | | | |
|---|--|--|---|
| 1 | Baby's Breath, a.c. Smooth Bedstraw, Bedstraw | <u>Galium Mollugo</u> L. | Gaillet Mollugine, Gaillet mollugine, Caille-lait, Gaillet, Gratteron, Rable |
| 2 | Baby's Breath, a.w. Baby's-breath | <u>Gypsophila paniculata</u> L. | Gypsophile paniculée, Oeillet d'amour, Gysophile en panicule (FR) |
| 3 | Bachelor's Button, a.c. Barnyard Daisy | <u>Matricaria maritima</u> L. var. <u>maritima</u> , <u>Matricaria maritima</u> var. <u>agrestis</u> (Knaf) Weiss, <u>Matricaria inodora</u> L., <u>Chamomilla inodora</u> (L.) Gilib. | Matricaire inodore, Camomille inodore |
| 4 | Bachelor's Button, a.c. Bluebottle, Cornflower | <u>Centaurea Cyanus</u> L. | Centaurée bluet, Bluet, Bleuets, Barbeau, Barbeau bleu (FR) |
| 5 | Back's Sedge, a.c. Tough-leaved Sedge | <u>Carex Backii</u> Boott, <u>Carex durifolia</u> Bailey | Carex de Back, Carex à feuilles dures |
| 6 | Baked-apple, a.w. Bake-Apple, a.c. Cloudberry, Baked-apple Berry, Yellowberry | <u>Rubus Chamaemorus</u> L. | Ronce petit-mûrier, Mûres blanches, Blackbières, Plaquebières, Plaquebière, Chicoutés, Chicouté |
| 7 | Baked-apple Berry, a.w. Baked-apple-berry, a.c. Cloudberry, Baked-apple, Yellowberry | <u>Rubus Chamaemorus</u> L. | Ronce petit-mûrier, Mûres blanches, Blackbières, Plaquebières, Plaquebière, Chicoutés, Chicouté |
| 8 | Bald Spike-rush, a.c. Red-stemmed Spike-rush | <u>Eleocharis erythropoda</u> Steud., <u>Eleocharis calva</u> Torr. | Éléocharide à tiges rouges, Éléocharide à fruit nu |

9	Bald Willow-herb	<u>Epilobium ecomosum</u> (Fassett) Fernald	Épilobe à graines nues
10	Ball Mustard, a.w. Ball-Mustard	<u>Neslia paniculata</u> (L.) Desv., <u>Neslia paniculata</u> (L.) Desv. var. <u>paniculata</u>	Neslie paniculée, Neslie à panicule
11	Ball-nettle, a.c. Horse-nettle	<u>Solanum carolinense</u> L.	Morelle de la Caroline
12	Balmony, a.c. Snakehead, Turtle-head	<u>Chelone glabra</u> L.	Galane glabre
13	Balmony, a.c. Turtlehead	<u>Chelone glabra</u> L. var. <u>linifolia</u> Coleman	Tête de tortue, La Tortue
14	Balm-of-Gilead	<u>Populus candicans</u> Ait.	Peuplier de l'Ontario
15	Balsam, a.c. Balsam Fir, Fir-Balsam	<u>Abies balsamea</u> (L.) Mill., <u>Abies balsamea</u> (L.) Miller var. <u>bal-samea</u>	Sapin baumier, Sapin blanc, Sapin
16	Balsam, a.c. Cape Touch-me-not, Touch-me-not, Spotted Touch-me-not, Spotted Snapweed, Spotted Jewelweed, Snapweed, Lady's-ear-rings, "Celandine", "Solentine"	<u>Impatiens capensis</u> Meerb., <u>Impatiens biflora</u> Walt.	Impatiante du Cap, Chou sauvage, Balsamine fauve (FR)
17	Balsam Apple, a.c. Wild Cucumber, Prickly Cucumber	<u>Echinocystis lobata</u> (Michx.) T. & G., <u>Micrampelis lobata</u> (Mx.) Greene	Échinocystis lobé, Échinocyste lobé, Concombre sauvage, Concombre grimpant, Concombres grimpants, Concombre rameur
18	Balsam Fir, a.w. Balsam-Fir, a.c. Balsam, Fir-Balsam	<u>Abies balsamea</u> (L.) Mill., <u>Abies balsamea</u> (L.) Miller var. <u>bal-samea</u>	Sapin baumier, Sapin blanc, Sapin

- | | | | |
|----|---|---|---|
| 19 | Balsam Poplar, a.w. Balsam-poplar,
a.c. Tacamahac, Hackmatack, Black
Poplar | <u>Populus balsamifera</u> L., <u>Populus
tacamahacca</u> , <u>Populus balsami-
fera</u> L. var. <u>balsamifera</u> , var.
<u>Michauxii</u> (Dode) Henry, var.
<u>subcordata</u> Hylander | Peuplier baumier, Peuplier noir,
Liard, Peuplier, Peuplier balsami-
fère, Baumier, Peuplier Baumier
(FR) |
| 20 | Balsam Willow, a.w. Balsam-Willow,
a.c. Pear-leaved Willow | <u>Salix pyrifolia</u> Anderss., <u>Salix
balsamifera</u> Barratt | Saule à feuilles de Poirier, Saule
Baumier (FR) |
| 21 | Baltic Rush, a.c. Wire Rush | <u>Juncus balticus</u> Willd. | Jonc de la Baltique |
| 22 | Banksian Pine, a.c. Jack Pine, Gray
Pine, Scrub Pine | <u>Pinus Banksiana</u> Lamb., <u>Pinus
divaricata</u> (Ait.) Dumont | Pin gris, Cyprès, Pin de Banks, Pin
chétif, Pin divariqué |
| 23 | Bank Wild Rose | <u>Rosa johannensis</u> Fernald, <u>Rosa
sublunda</u> Rydb. | Rosier du fleuve Saint-Jean, Rosier
sauvage, Églantier |
| 24 | Barbed Panic-grass | <u>Panicum barbipulvinatum</u> Nash,
<u>Panicum capillare</u> var. <u>occiden-
tale</u> Rydb. | Panic barbu |
| 25 | Barberry, a.c. European Barberry,
Common Barberry | <u>Berberis vulgaris</u> L. | Épine-vinette commune, Berbérís,
vulgaire, Berbéride vulgaire, Épi-
ne-vinette, Berbéride, Berbérís,
Épine-vinette d'Europe, Vinettier |
| 26 | Barley | <u>Hordeum vulgare</u> L. | Orge vulgaire |
| 27 | Barilla-plant, a.c. Common Salt-
wort, Saltwort | <u>Salsola Kali</u> L. | Soude commune |
| 28 | Barnaby's Thistle, a.c. Yellow
Star-Thistle | <u>Centaurea solstitialis</u> L. | Chardon doré, Auriole |

- | | | | |
|----|--|--|---|
| 29 | Barnyard Daisy, a.c. Bachelor's Button | <u>Matricaria maritima</u> L. var. <u>maritima</u> , <u>Matricaria maritima</u> var. <u>agrestis</u> (Knaf) Weiss, <u>Matricaria inodora</u> L., <u>Chamomilla inodora</u> (L.) Gilib. | Matricaire inodore, Camomille inodore |
| 30 | Barnyard Grass, a.w. Barnyard-Grass, Barnyard-grass, Barnyard-grass | <u>Echinochloa crus-galli</u> (L.) Beauv., <u>Echinochloa muricata</u> , <u>Oplismenus crus-galli</u> Kunth, <u>Panicum crus-galli</u> , <u>Panicum crus-galli</u> L. | Échinochloa pied-de-coq, Pied-de-coq, Échinochloa crête-de-coq, Ergot de coq, Millet, Millet patte de coq, Oplismène pied-de-coq, Panic pied-de-coq, Patte de poule |
| 31 | Barnyard Grass, a.c. Cockspur Grass, Prickly Barnyard Grass, Muricate Barnyard Grass | <u>Echinochloa pungens</u> (Poir.) Rydb., <u>Echinochloa muricata</u> (Michx.) Fern. | Échinochloa piquant, Échinochloa muriqué |
| 32 | Barren Brome-grass | <u>Bromus sterilis</u> L. | Brome stérile |
| 33 | Barren Strawberry, a.w. Barren-strawberry | <u>Waldsteinia fragarioides</u> (Michx.) Tratt. | Waldsteinie faux-fraisier, Waldsteinie Faux-Fraisier (FR) |
| 34 | Bartram's Serviceberry, a.c. Bartram's Shadbush, Mountain Juneberry | <u>Amelanchier Bartramiana</u> (Tausch) Roem. | Amélanchier boréal, Amélanchier de Bartram, Petites poires |
| 35 | Bartram's Shadbush, a.c. Bartram's Serviceberry, Mountain Juneberry | <u>Amelanchier Bartramiana</u> (Tausch) Roem. | Amélanchier boréal, Amélanchier de Bartram, Petites poires |
| 36 | Basil, a.c. Basil Weed | <u>Satureja vulgaris</u> (L.) Fritsch, <u>Clinopodium vulgare</u> L., <u>Satureja vulgaris</u> var. <u>neogaea</u> Fern. | Sarriette vulgaire |
| 37 | Basil Balm, a.c. Mother-of-Thyme | <u>Satureja Acinos</u> (L.) Scheele | Sarriette acinos |

- | | | | |
|----|---|---|---|
| 38 | Basil Weed, a.c. Basil | <u>Satureja vulgaris</u> (L.) Fritsch,
<u>Clinopodium vulgare</u> L., <u>Satureja vulgaris</u> var. <u>neogaea</u> Fern. | Sarriette vulgaire |
| 39 | Basket-Willow, a.c. Purple Osier | <u>Salix purpurea</u> L. | Saule pourpre, Osier rouge, Saule des vanniers |
| 40 | Basswood, a.c. Lime, Linden, White-wood, American Linden | <u>Tilia americana</u> L., <u>Tilia glabra</u> Vent. | Bois blanc, Tilleul d'Amérique |
| 41 | Bastard Alkanet, a.c. Field Gromwell, Corn Gromwell, Wheatthief | <u>Lithospermum arvense</u> L. | Grémil des champs, Charrée |
| 42 | Bastard Gentian, a.c. Closed Gentian, Narrow-leaved Gentian | <u>Gentiana linearis</u> Fröhl. | Gentiane à feuilles linéaires, Gentiane linéaire |
| 43 | Bastard Toadflax | <u>Comandra umbellata</u> (L.) Nutt. | Comandre à ombelle, Comandra à ombelle |
| 44 | Bathurst-Bur, a.c. Cocklebur, Spiny Cocklebur | <u>Xanthium spinosum</u> L. | Lampourde épineuse, Petite bardane |
| 45 | Bayberry, a.c. Candleberry | <u>Myrica pensylvanica</u> Loisel. | Cirier de Pennsylvanie |
| 46 | Bayleaf Willow, a.w. Bay-leaved Willow | <u>Salix pentandra</u> L. | Saule Laurier européen, Saule-Laurier européen, Saule à 5 étamines (FR) |
| 47 | B.C. Fir, a.c. Douglas-fir | <u>Pseudotsuga Menziesii</u> (Mirb.) Franco, <u>Pseudotsuga taxifolia</u> (Poir.) Britton, <u>Pseudotsuga Menziesii</u> var. <u>Menziesii</u> | Sapin de Douglas, Douglas vert, Pin de Douglas, Pin de la Colombie |
| 48 | Beachgrass, a.c. Short-liguled Ammophila | <u>Ammophila breviligulata</u> Fernald | Ammophile à ligule courte, Gourbet (FR), Oyat (FR) |

49	Beachhead-Iris	<u>Iris Hookeri</u> Penny	Iris de Hooker
50	Beach-heath, a.c. Sand Heather, Woolly Hudsonia, Poverty-grass	<u>Hudsonia tomentosa</u> Nutt.	Hudsonie tomenteuse
51	Beach-Pea, a.w. Beach Pea, a.c. Indian-Pea	<u>Lathyrus maritimus</u> (L.) Bigel., <u>Lathyrus japonicus</u> Willd., <u>Lathyrus japonicus</u> W. var. <u>aleuticus</u> (Greene) Fern., <u>Lathyrus japonicus</u> W. var. <u>glaber</u> (Ser.) Fern., <u>Lathyrus japonicus</u> W. var. <u>pellitus</u> Fern.	Gesse maritime, Gesse japonaise, Pois de mer, Pois des dunes
52	Beach-Wormwood, a.c. Dusty Miller, Old Woman, Steller's Wormwood	<u>Artemisia Stelleriana</u> Besser	Armoise de Steller
53	Bead-like Sedge	<u>Carex ormostachya</u> Wiegand, <u>Carex laxiflora</u> var. <u>ormostachya</u> (Wiegand) Gleason	Carex en chapelet
54	Beaked Hazel, a.c. Beaked Hazelnut, Hazel, Filbert	<u>Corylus cornuta</u> Marsh, <u>Corylus rostrata</u> Ait.	Noisetier à long bec, Noisetier, Coudrier, Noisetier à bec (FR)
55	Beaked Hazelnut, a.c. Beaked Hazel, Hazel, Filbert	<u>Corylus cornuta</u> Marsh, <u>Corylus rostrata</u> Ait.	Noisetier à long bec, Noisetier, Coudrier, Noisetier à bec (FR)
56	Beaked Rush, a.c. White Beak-rush	<u>Rhynchospora alba</u> (L.) Vahl	Rhynchospore blanc
57	Beaked Sedge	<u>Carex rostrata</u> Stokes	Carex rostré
58	Beaked Willow, a.c. Bebb Willow, Long-beaked Willow	<u>Salix Bebbiana</u> Sarg.	Saule de Bebb, Chaton, Petit Minou

- 59 Bearberry, a.c. Common Bearberry, Kinnikinnick, Mealberry, Hog Cranberry
Arctostaphylos Uva-Ursi (L.) Spreng., Arctostaphylos Uva-Ursi var. coactilis Fern. & Macbr., Arctostaphylos Uva-Ursi var. adenotricha Fern. & Macbr.
- 60 Bearberry Honeysuckle
Lonicera involucrata (Richards.) Banks
- 61 Bearded Darnel, a.c. Poison Darnel, Darnel
Lolium temulentum L.
- 62 Bear Sedge
Carex arcta Boott
- 63 Beautiful Sunflower
Helianthus laetiflorus Pers., Helianthus laetiflorus var. subrhomboideus (Rydb.) Fern., Helianthus subrhomboideus Rydb.
- 64 Beaver-poison, a.c. Musquash-root, Water Hemlock, Spotted Cowbane, Spotted Water Hemlock
Cicuta maculata L., Cicuta aquatica, Cicuta virosa L., Cicuta-ria maculata Lam.
- 65 Beaver-poison, a.c. Cowbane
Cicuta maculata L. var. angustifolia Hooker, Cicuta Douglasii AA., Cicuta occidentalis Greene
- Arctostaphyle raisin d'ours, Raisin d'ours, Arctostaphyle, Bousserole, Sac à commis
- Chèvrefeuille involuqué
- Ivraie enivrante, Ivraie
- Carex dru
- Hélianthe à belles fleurs, Soleil vivace (FR), Soleil fastueux (FR)
- Cicutaire maculée, Carotte à Moreau, Carotte cicutaire, Cicutaire, Cicutaire aquatique, Cicutaire tachetée, Cicutaire vireuse, Ciguë, Ciguë aquatique, Ciguë maculée, Ciguë tachetée, Ciguë vénéneuse, Cicutaire aquatique, Grande ciguë, Panais sauvage
- Carotte à Moreau

66	Beaver-Root, a.c. Buckbean, Bogbean	<u>Menyanthes trifoliata</u> L.	Ményanthe trifolié, Ményanthe à trois feuilles, Herbe à canards, Trèfle d'eau, Trèfle d'eau commun (FR)
67	Beaver-Root, a.c. Bobber, Pond-Poppy, Variegated Pond-lily, Cow Lily, Yellow Pond-lily, Bullhead-lily	<u>Nuphar variegatum</u> Engelm., <u>Nym- phozanthus variegatus</u> (Engelm.) Fernald, <u>Nymphaea</u> Engelm., <u>Nym- phaea advena</u> , var. <u>variegata</u> Fern., <u>Nymphaea americana</u> Mill. & Standl., <u>Nymphaea advena</u> AA.	Nénuphar à fleurs panachées, Grand Nénuphar jaune, Nénuphar tacheté, Pied-de-cheval, Pied d'origanal
68	Bebb's Sedge	<u>Carex Bebbii</u> Olney	Carex de Bebb
69	Bebb Willow, a.w. Bebb's Willow, a.c. Beaked Willow, Long-beaked Willow	<u>Salix Bebbiana</u> Sarg.	Saule de Bebb, Chaton, Petit Minou
70	Beccabunga Speedwell, a.c. Brooklime	<u>Veronica Beccabunga</u> L.	Véronique beccabunga, Salade de chouette (FR), Cresson de cheval (FR)
71	Beckmann's-grass, a.c. Slough Grass	<u>Beckmannia syzigachne</u> (Steud.) Fernald	Beckmannie à écailles unies
72	Beck's Beggar-ticks, a.c. Water-Marigold	<u>Bidens Beckii</u> Torr., <u>Megalodonta Beckii</u> (Torr.) Greene	Bident de Beck
73	Bedstraw, a.c. Smooth Bedstraw, Baby's Breath	<u>Galium Mollugo</u> L.	Gaillet Mollugine, Gaillet mollugine, Caille-lait, Gaillet, Gratteron, Rable
74	Bedstraw, a.c. Yellow Bedstraw, Our Lady's Bedstraw	<u>Galium verum</u> L.	Gaillet vrai, Grappelle, Herbe à la Vierge
75	Bedstraw Asperula, a.c. Glaucous Asperula	<u>Asperula glauca</u> (L.) Besser, <u>As- perula galioides</u> (Bieb.)	Aspérule glauque, Aspérule faux-gaillet

76	Bedstraw Bellflower, a.c. Marsh Bluebell, Marsh Bellflower	<u>Campanula aparinoides</u> Pursh	Campanule faux-gaillet, Campanule scabre
77	Bee-balm, a.c. Oswego Tea	<u>Monarda didyma</u> L., <u>Monarda coc- cinea</u> Michx., <u>Monarda purpurea</u> Lmk	Monarde écarlate, Monarde pourpre, Thé d'Oswego, Thé de Pennsylvanie (FR)
78	Beech, a.c. American Beech	<u>Fagus grandifolia</u> Ehrh.	Hêtre américain, Hêtre à grandes feuilles, Hêtre à grande feuille
79	Beechdrops, a.w. Beech-drops	<u>Epifagus virginiana</u> (L.) Bart.	Épifage de Virginie
80	Beech-Fern, a.c. Long Beech-Fern	<u>Dryopteris Phegopteris</u> (L.) C. Chr., <u>Thelypteris Phegopteris</u> (L.) Slosson	Dryoptéride du Hêtre, Phégopteris (FR)
81	Bee Plant, a.c. Stinking Clover, Spider-Flower	<u>Cleome serrulata</u> Pursh, <u>Peritoma</u> <u>serrulatum</u> (Pursh) DC.	Cléome à feuilles dentelées
82	Beggar's Lice, a.c. Canadian Tick- Trefoil	<u>Desmodium canadense</u> (L.) DC.	Desmodie du Canada
83	Beggar's Lice, a.c. Virginia Hack- elia	<u>Hackelia virginiana</u> (L.) John- ston, <u>Lappula virginiana</u> (L.) Greene	Hackélia de Virginie
84	Beggar-ticks, a.w. Beggar's-ticks, Beggarticks, a.c. Stick-tight, Leafy-bracted Beggar-ticks	<u>Bidens comosa</u> (A. Gray) Wiegand, <u>Bidens tripartita</u> L. var. <u>tri- partita</u> , <u>Bidens connata</u> Muhl.	Bident en toupet, Fourchettes, Cornes
85	Beggar-ticks, a.c. Stick-tight, Connate Beggar-ticks	<u>Bidens connata</u> Muhl.	Bident conné
86	Beggar-ticks, a.c. Large-leaved Beggar-ticks, Devil's Beggar- ticks	<u>Bidens frondosa</u> L.	Bident feuillu, Bident touffu, Fourchettes

87	Beggar-ticks, a.c. Boot-Jacks	<u>Bidens frondosa</u> L. var. <u>frondosa</u> , <u>Bidens vulgata</u> Greene var. <u>puberula</u> (Wieg.) Greene	Fourchettes
88	Beggar-ticks of Europe, a.c. Three-parted Beggar-ticks	<u>Bidens tripartita</u> L.	Chanvre d'eau
89	Beggar-ticks, a.c. Stick-tight, Common Beggar-ticks, Tall Beggar-ticks	<u>Bidens vulgata</u> Greene	Bident vulgaire
90	Bellflower, a.c. Bluebell	<u>Campanula rapunculoides</u> L. var. <u>rapunculoides</u>	Campanule, Raiponcette
91	Bellflower, a.c. Creeping Bellflower, Garden Bluebell	<u>Campanula rapunculoides</u> L.	Campanule fausse-raiponce, Campanule fausse raiponce, Campanule Raiponce, Campanule raiponce, Campanule, Clochettes, Raiponce, Campanule Fausse-Raiponce (FR)
92	Bell-heather	<u>Cassiope tetragona</u> (L.) D. Don	Cassiopée tétragone
93	Belvedere, a.c. Summer Cypress, Burning Bush	<u>Kochia scoparia</u> (L.) Schrad., <u>Kochia scoparia</u> (L.) Roth, <u>Kochia trichophila</u> Hort.	Kochia à balais, Petits soldats, Petits pins, Belvédère (FR), Anserine à balais (FR)
94	Berchtold's Pondweed	<u>Potamogeton Berchtoldii</u> Fieber, <u>Potamogeton pusillus</u> , non L.	Potamot de Berchtold
95	Berry Fern, a.c. Bulblet Fern, Bulb-bearing Fern	<u>Cystopteris bulbifera</u> (L.) Bernh., <u>Cystopteris bulbifera</u> var. <u>pensylvanica</u> (Willd.) C. V. Mort., <u>Pteretis pensylvanica</u> , <u>Pteretis nodulosa</u>	Cystoptéride bulbifère, Cystopteris à bulbilles (FR)

- | | | | |
|-----|---|--|--|
| 96 | Bicknell's Crane's-bill, a.c. Bicknell's Geranium | <u>Geranium Bicknellii</u> Britton | Géranium de Bicknell |
| 97 | Bicknell's Geranium, a.c. Bicknell's Crane's-bill | <u>Geranium Bicknellii</u> Britton | Géranium de Bicknell |
| 98 | Bicknell's Sedge | <u>Carex Bicknellii</u> Britton | Carex de Bicknell |
| 99 | Biennial Sagewort, a.c. Biennial Wormwood | <u>Artemisia biennis</u> Willd. | Armoise bisannuelle, Herbe Saint-Jean |
| 100 | Biennial Wormwood, a.c. Biennial Sagewort | <u>Artemisia biennis</u> Willd. | Armoise bisannuelle, Herbe Saint-Jean |
| 101 | Big Bluestem, a.c. Gerard's Beardgrass, Forked Beardgrass | <u>Andropogon Gerardi</u> Vitman, <u>Andropogon furcatus</u> Muhl. | Barbon de Gérard, Barbon fourchu |
| 102 | Bigelow's Sedge | <u>Carex Bigelowii</u> Torr., <u>Carex concolor</u> , non R. Br. | Carex de Bigelow |
| 103 | Bigleaf Aster, a.c. Large-leaved Aster | <u>Aster macrophyllus</u> L. | Aster à grandes feuilles, Aster à grande feuille, Pétouane, Aster à larges feuilles (FR) |
| 104 | Bigleaf Maple, a.c. Broadleaf Maple | <u>Acer macrophyllum</u> Pursh | Érable à grandes feuilles |
| 105 | Big Sagebrush, a.c. Sagebrush | <u>Artemisia tridentata</u> Nutt. | Armoise tridentée |
| 106 | Big Shellbark Hickory, a.c. Kingnut | <u>Carya laciniosa</u> (Michx. f.) Loud. | Caryer lacinié, Caryer à écorce laciniée (FR) |
| 107 | Bilberry, a.c. Mountain Huckleberry, Tall Bilberry, Black Huckleberry | <u>Vaccinium membranaceum</u> Douglas | Airelle à feuilles membraneuses |

- 108 Bindweed, a.c. Morning Glory, Hedge Bindweed, Wild Morning Glory Convolvulus sepium L., Convolvulus sepium L. var. americanus Sims, Convolvulus sepium L. f. coloratus Lange, Convolvulus sepium L. var. fraterniflorus Mack. & Bush, Convolvulus sepium L. var. pupesens (Gray) Fern., Convolvulus americanus (Sims) Greene, Convolvulus interior House, Calystegia sepium, Calystegia sepium L., Calystegia sepium R. Brown
Liseron des haies, Grand Liseron, Clochettes, Gloire du matin, Belles du matin, Belles de nuit, Calystégie des haies, Chemise-de-Notre-Dame, Chemise du Bon Dieu, Chemisette à la Bonne Vierge, Cloches de Notre-Dame, Fleur de la Sainte Vierge, Lis des champs, Liseron des clôtures, Manchettes de Notre-Dame, Oeillet sauvage, Robe à la Bonne Vierge
- 109 Bindweed, a.c. Corn Bindweed, Black Bindweed, Wild Buckwheat Polygonum Convolvulus L., Bil-derdykia Convolvulus (L.) Dum., Tiniaria Convolvulus (L.) Webb & Moq.
Renouée liseron, Chevrier, Faux-liseron, Liseron noir, Sarrasin sauvage, Vrillée bâtarde, Vrillée sauvage, Vrillée
- 110 Bindweed, a.c. Fringed Bindweed, Fringed Wild Buckwheat, Blackfringed Knotweed Polygonum cilinode Michx., Bil-derdykia cilinodes (Mx.) Greene, Polygonum clinode Michx.
Renouée à noeuds ciliés, Renouée noire frangée, Renouée clinode
- 111 Birch Betula L.
Bouleau
- 112 Birch, a.c. Paper Birch Betula papyrifera Marsh. var. papyrifera, Betula papyrifera var. commutata (Regel) Fern., Betula Winteri Dugle
Bouleau, Bouleau à papier
- 113 Bird Cherry, a.w. Bird-Cherry, a.c. Red Cherry, Fire Cherry, Pin Cherry, Wild Red Cherry Prunus pensylvanica L.f.
Petit Merisier, Cerisier d'été, Cerisier de Pennsylvanie, Arbre à petites merises, Merisier

- 114 Bird-on-the-wing, a.w. Bird-on-the-Wing, a.c. Flowering Polygala, Fringed Polygala, Flowering Wintergreen Polygala paucifolia Willd. Polygala paucifolié
- 115 Birdseed-Grass, a.c. Canary Phalaris, Canary Grass Phalaris canariensis L. Phalaris des Canaries, Graines de canaris, Graines d'oiseaux
- 116 Bird's-eye, a.c. Primrose, Dwarf Canadian Primrose, Bird's-eye Primrose, Mistassini Primrose Primula mistassinica Michx., Primula mistassinica Mx. var. mistassinica, Primula MacCalliana Wieg., Primula maccalliana Wieg. Primevère du lac Mistassini
- 117 Birdseye, a.c. Bird's-eye Pearlwort, Pearlwort, Procumbent Pearlwort Sagina procumbens L. Sagine couchée, Sagine courbée, Lance d'eau
- 118 Bird's-eye, a.w. Bird's Eye, a.c. Germander Speedwell, Angel's Eye Veronica Chamaedrys L. Véronique germandrée, Petit-chêne, Herbe à Thérèse, Petit chêne
- 119 Bird's-eye, a.c. Persia Speedwell, Bird's-eye Speedwell Veronica persica Poir., Veronica Buxbaumii Ten. Véronique de Perse
- 120 Bird's-eye Pearlwort, a.c. Bird's-eye, Pearlwort, Procumbent Pearlwort Sagina procumbens L. Sagine couchée, Sagine courbée, Lance d'eau
- 121 Bird's-eye Primrose, a.c. Mealy Primrose Primula laurentiana Fernald, Primula farinosa L. var. macro-poda Fernald, Primula incana M. E. Jones, Primula farinosa AA. Primevère laurentienne, Primevère farineuse (FR)

- 122 Bird's-eye Primrose, a.c. Mistassini Primrose, Dwarf Canadian Primrose, Bird's Eye, Primrose Primula mistassinica Michx., Primula mistassinica Mx. var. mistassinica, Primula MacCalliana Weig. Primevère du lac Mistassini
- 123 Bird's-eye Speedwell, a.c. Persia Speedwell, Bird's-eye Veronica persica Poir., Veronica Buxbaumii Fen. Véronique de Perse
- 124 Bird's Rape, a.w. Bird-rape, Bird Rape, a.c. Field Mustard, Wild Turnip Brassica Rapa L., Brassica campestris L., Brassica campestris, Brassica napus L., Brassica rapa L. var. campestris L. Chou-rave, Navette, Moutarde, Moutarde des oiseaux, Chou champêtre, Chou-rave, Colza, Colza-navette, Moutarde champêtre, Moutarde d'Allemagne, Moutarde des champs, Moutarde sauvage, Navet sauvage, Navette d'Allemagne, Navette des oiseaux, Navette d'été, Navette fourragère, Navette oléagineuse, Navette sauvage, Rave, Sénévé à feuilles lisses
- 125 Bird Vetch, a.w. Bird-Vetch, a.c. Tufted Vetch, Canada Pea, Cow Vetch Vicia Cracca L. Vesce jargeau, Jargeau, Petits oiseaux, Vesce multiflore, Vesce en épi, Vesce à fleur en épi, Vesce à fleurs nombreuses, Vesce cracca, Vesce sauvage, Vesce, Vesceron, Pois sauvage
- 126 Birthwort Aristolochia Clematitis L. Aristoloche clématite
- 127 Bishop's-cap, a.c. Miterwort, Two-leaved Miterwort, Coolwort Mitella diphylla L. Mitrelle à deux feuilles, Mitelle à deux feuilles, Mitelle à 2 feuilles caulinaires (FR)

- | | | |
|---|--|--|
| 128 Bishop's-cap, a.c. Miterwort, Naked Miterwort | <u>Mitella nuda</u> L. | Mitrelle nue |
| 129 Bishop's Goutweed, a.c. Goutweed, Ground-Elder | <u>Aegopodium Podagraria</u> L. | Egopode podagraire, Herbe aux goutteux, Petite Angélique, Egopode aux goutteux (FR), Herbe de Saint-Gérard (FR), Pied de Chèvre (FR) |
| 130 Bistort | <u>Polygonum Bistorta</u> L. | Bistorte, Couleuvrée (FR), Andrilles (FR) |
| 131 Bistort, a.c. Alpine Bistort | <u>Polygonum viviparum</u> L. | Renouée vivipare |
| 132 Bistort, a.c. Serpent Grass | <u>Polygonum viviparum</u> L. var. <u>viviparum</u> | Petite bistorte |
| 133 Bitter Berries, a.c. Soopolalie, Buffalo-berry, Canadian Buffalo-berry, Soapberry, Russet Buffalo-berry | <u>Shepherdia canadensis</u> (L.) Nutt. | Shepherdie du Canada, Shéferdie du Canada, Shépherdie du Canada (FR) |
| 134 Bitter Cherry | <u>Prunus emarginata</u> Dougl., <u>Prunus emarginata</u> (Dougl.) Walpers, <u>Prunus prunifolia</u> (Greene) Shaper | Cerisier amer |
| 135 Bitter Cherry | <u>Prunus emarginata</u> var. <u>mollis</u> (Dougl.) Brewer | Cerisier amer |
| 136 Bitter Currant, a.c. American Red Currant, Wild Red Currant, Red Currant, Wild Currant | <u>Ribes triste</u> Pallas, <u>Ribes rubrum</u> L. var. <u>propinquum</u> Trautv. & Mey | Gadellier amer, Gadellier sauvage, Gadelier rouge sauvage |

137 Bitter Dock, Blunt-leaved Dock, Red-veined Dock, Broad-leaved Dock	<u>Rumex obtusifolius</u> L.	Rumex à feuilles obtuses, Patience à feuilles obtuses, Patience à feuille obtuse, Patience, Patience à feuilles larges, Patience rouge, Rumex sanguin
138 Bitter Fleabane	<u>Erigeron acris</u> L.	Érigéron âcre
139 Bitter Nightshade, a.c. Climbing Nightshade, Bittersweet, Nightshade	<u>Solanum Dulcamara</u> L.	Morelle douce-amère, Douce-amère, Vigne de Judée, Herbe à la fièvre, Laque, Morelle grimpante
140 Bitternut, a.c. Bitternut Hickory, Pignut, Swamp Hickory	<u>Carya cordiformis</u> (Wang.) K. Koch	Caryer à noix amères, Noyer amer, Caryer cordiforme, Caryer amer, Noyer dur
141 Bitternut Hickory, a.c. Bitternut, Pignut, Swamp Hickory	<u>Carya cordiformis</u> (Wang.) K. Koch	Caryer à noix amères, Noyer amer, Caryer cordiforme, Caryer amer, Noyer dur
142 Bittersweet, a.c. Climbing Bitter- sweet, Waxwork	<u>Celastrus scandens</u> L.	Célastré grimpant, Bourreau des ar- bres, Célastré Bourreau des arbres (FR)
143 Bittersweet, a.c. Climbing Night- shade, Nightshade, Bitter Night- shade	<u>Solanum Dulcamara</u> L.	Morelle douce-amère, Douce-amère, Vigne de Judée, Herbe à la fièvre, Laque, Morelle grimpante
144 Bitterweed, a.c. Roman Wormwood, Hogweed, Common Ragweed, Small Ragweed	<u>Ambrosia artemisiifolia</u> L.	Ambrosie à feuilles d'Armoise, Pe- tite Herbe à poux, Absinthe du pays, Ambrosie à feuilles d'armoï- se, Herbe à la roupie, Herbe à poux, Herbe à poux commune, Herbe- chiffon, Herbe frette, Herbe souf- freuse, Jacobée, Petite ragweed, Roupie, Sarriette, Ambrosie à feuilles d'armoïse

- 145 Black Alder Alnus glutinosa (L.) Gaertn. Verne, Aulne glutineux, Aune glutineux (FR)
- 146 Black Alder, a.c. Winterberry, Holly Ilex verticillata (L.) A. Gray Houx verticillé, Apalanche, Aulne blanche
- 147 Black Alder, a.c. Black Dogwood, Black Buckthorn, Alder Buckthorn Rhamnus Frangula L. Bourgène, Nerprun bourdaine, Aulne noir, Aune noir, Bourdaine, Arbre à bourdaine, Baie d'aulne, Bois noir, Bourdainier, Bourdèle, Bourgène aulne noir, Cornouille noir, Graine de Perse, Nerprun, Nerprun bourdainier, Rhubarbe rustique, Bois à poudre (FR)
- 148 Black Ash, a.c. Swamp Ash Fraxinus nigra Marsh. Frêne noir, Frêne gras, Frêne de grève
- 149 Black Bearberry, a.c. Alpine Bearberry, Foxberry, Poisonberry Arctostaphylos rubra (Rehder & Wils.) Fern., Arctostaphylos alpina (L.) Spreng., Arctostaphylos alpina (L.) Spreng. var. alpina, Arctous rubra (Rehd. & Wils.) Nakai, Arctostaphylos alpina var. rubra (Rehder & Wilson) Bean, Arctous erythrocarpa Small Busserole alpine, Herbe à caribou, Raisin d'ours
- 150 Black-berried Elder, a.w. Blackberry Elder, Black Elder Sambucus melanocarpa Gray, Sambucus racemosa L. var. melanocarpa (A. Gray) McMinn. Sureau arborescent
- 151 Blackberry, a.c. Crowberry Empetrum nigrum L. var. purpureum (Raf.) DC., Empetrum nigrum L. var. hermaphroditum (Lange) Srensen Graines noires, Crottes de corneille

- 152 Black Bindweed, a.c. Corn Bindweed, Bindweed, Wild Buckwheat Polygonum Convolvulus L., Bil-derdykia Convolvulus (L.) Dum., Tiniaria Convolvulus (L.) Webb & Moq. Renouée liseron, Chevrier, Faux-liseron, Liseron noir, Sarrasin sauvage, Vrillée bâtarde, Vrillée sauvage, Vrillée
- 153 Black Birch, a.c. Sweet Birch, Cherry Birch, Mountain-mahogany Betula lenta L. Bouleau acajou, Bouleau merisier, Bouleau flexible, Merisier rouge, Bouleau Merisier (FR), Bouleau odorant (FR)
- 154 Black Birch, a.c. Water Birch Betula occidentalis Hook., Betula fontinalis Sarg. Merisier rouge, Merisier occidental
- 155 Black Birch, a.c. Mountain Birch Betula occidentalis Hooker var. occidentalis, Betula arbuscula Dugle, Betula Eastwoodae Sarg., Betula fontinalis Sarg., Betula uliginosa Dugle Merisier rouge
- 156 Black Buckthorn, a.c. Black Dogwood, Black Alder, Alder Buckthorn Rhamnus Frangula L. Bourgène, Nerprun bourdaine, Aulne noir, Aune noir, Bourdaine, Arbre à bourdaine, Baie d'aulne, Bois noir, Bourdainier, Bourdèle, Bourgène aulne noir, Cornouille noir, Graine de Perse, Nerprun, Nerprun bourdainier, Rhubarbe rustique, Bois à poudre (FR)
- 157 Black Cherry, a.c. Rum Cherry, Timber Cherry Prunus serotina Ehrh. Cerisier d'automne, Cerisier noir, Cerisier tardif, Cerises d'automne
- 158 Black Chokeberry Aronia melanocarpa (Michx.) Ell., Pyrus melanocarpa (Michx.) Willd. Aronia noir, Aronie à fruit noir, Aronie naine, Gueules noires

- | | | |
|--|--|---|
| 159 Black Choke Cherry, a.c. Choke Cherry | <u>Prunus virginiana</u> L. var. <u>melanocarpa</u> (A. Nels.) Sarg., <u>Prunus melanocarpa</u> (Nelson) Rydb. | Cerisier à grappes, Cerasier |
| 160 Black Cottonwood, a.c. Yellow Cottonwood, Narrowleaf Cottonwood | <u>Populus angustifolia</u> James | Liard amer, Peuplier à feuilles étroites |
| 161 Black Cottonwood, a.c. Western Balsam Poplar, Northern Black Cottonwood | <u>Populus trichocarpa</u> Torr. & Gray | Peuplier baumier de l'Ouest |
| 162 Black Couch, a.c. Fine Bent-grass, Common Bent-grass, Colonial-bent | <u>Agrostis vulgaris</u> , <u>Agrostis capillaris</u> , <u>Agrostis tenuis</u> Sibth. | Agrostis vulgaire, Agrostide capillaire |
| 163 Black Crowberry, a.c. Crowberry, Curlewberry | <u>Empetrum nigrum</u> L. | Camarine noire, Graines noires, Graines à corbigeaux, Corbigeau, Goules noires |
| 164 Black Currant, a.c. American Black Currant, Wild Black Currant, American Currant | <u>Ribes americanum</u> Mill., <u>Ribes floridum</u> L'Hér. | Gadellier américain, Gadellier d'Amérique, Gadellier d'Amérique, Cassis sauvage, Gadellier noir, Groseillier américain (FR) |
| 165 Black Currant, a.c. Wild Black Currant | <u>Ribes hudsonianum</u> Richards., <u>Ribes hudsonianum</u> Rich. var. <u>hudsonianum</u> | Gadellier de l'Hudson, Gadellier sauvage |
| 166 Black Currant, a.c. Black Currant Bush | <u>Ribes nigrum</u> L. | Gadellier noir, Cassis, Cassissier (FR) |
| 167 Black Currant Bush, Black Currant | <u>Ribes nigrum</u> L. | Gadellier noir, Cassis, Cassissier (FR) |

- 168 Black Dogwood, a.c. Black Alder,
Black Buckthorn, Alder Buckthorn Rhamnus Frangula L. Bourgène, Nerprun bourdaine, Aulne noir, Aune noir, Bourdaine, Arbre à bourdaine, Baie d'aulne, Bois noir, Bourdainier, Bourdèle, Bourgène aulne noir, Cornouille noir, Graine de Perse, Nerprun, Nerprun bourdainier, Rhubarbe rustique, Bois à poudre (FR)
- 169 Black Elder, a.c. Black-berried Elder Sambucus melanocarpa Gray, Sambucus racemosa L. var. melanocarpa (A. Gray) McMinn. Sureau arborescent
- 170 Black-eyed Susan, a.w. Blackeyed Susan, a.c. Brown-eyed Susan, Nigger-Heads, Yellow Daisy Rudbeckia hirta L., Rudbeckia serotina Nutt., Rudbeckia hirta var. pulcherrima Farw. Rudbeckie hérissée, Rudbeckie tardive, Marguerite jaune, Marguerite orangée, Moutarde orange, Rudbeckie, Rudbêkie bicolore, Rudbeckie hirsute, Tête de nègre, Obéliscaire
- 171 Blackfringe Knotweed, a.c. Fringed Bindweed, Fringed Wild Buckwheat, Bindweed Polygonum cilinode Michx., Bil-derdykia cilinodes (Mx.) Greene, Polygonum clinode Michx. Renouée à noeuds ciliés, Renouée noire frangée, Renouée clinode
- 172 Black-girdled Wool-grass, a.w. Black-girdled Wool-grass, a.c. Wool-grass Scirpus atrocinctus Fernald Scirpe à ceinture noire
- 173 Black Grass Juncus Gerardii Loisel. Jonc de Gérard
- 174 Black Gum, a.w. Black-gum, a.c. Tupelo, Pepperidge, Sour Gum Nyssa sylvatica Marsh. Toupélo, Gommier noir, Tupélo, Tupélo de montagne (FR)
- 175 Black Haw, a.w. Black-haw, a.c. Sweet-haw, Stagbush Viburnum prunifolium L. Viorne à feuilles de prunier, Viorne à feuilles de Prunier (FR)

- | | | |
|--|---|---|
| 176 Black Hawthorn | <u>Crataegus Douglasii</u> Lindl. | Aubépine de Douglas, Aubépine noire, Épine de Douglas (FR) |
| 177 Black Heart, a.c. Lady's-thumb, Heart's-ease, Redshank, Willow Weed | <u>Polygonum Persicaria</u> L. | Renouée persicaire, Fer à cheval, Pied rouge, Herbes grasses, Persicaire, Persicaire pied rouge, Pilingre, Renouée, Sabots de la Vierge |
| 178 Black Henbane, a.c. Henbane | <u>Hyoscyamus niger</u> L. | Jusquiame noire, Tabac du diable, Jusquiame, Potelée (FR), Careillade (FR) |
| 179 Black Honeysuckle, a.c. Bracted Honeysuckle, Black Twinberry, Fly-Honeysuckle, Twinberry | <u>Lonicera involucrata</u> (Richards.) Banks, <u>Distegia involucrata</u> (Rich.) Cock., <u>Lonicera involucrata</u> (Rich.) Banks var. <u>involucrata</u> | Chèvrefeuille involuqué |
| 180 Black Huckleberry, a.c. Huckleberry | <u>Gaylussacia baccata</u> (Wang.) K. Koch | Gaylussaccia à fruits bacciformes, Gueules noires |
| 181 Black Huckleberry, a.c. Tall Bilberry, Bilberry, Mountain Huckleberry | <u>Vaccinium membranaceum</u> Douglas | Airelle à feuilles membraneuses |
| 182 Blackish Bulrush | <u>Scirpus atrovirens</u> Willd., <u>Scirpus atrovirens</u> var. <u>georgianus</u> (Harper) Fernald | Scirpe noirâtre |
| 183 Black Knapweed, a.c. Spanish-buttons | <u>Centaurea nigra</u> L. | Centaurée noire |

184 Black Larch, a.c. American Larch, Eastern Larch, Alaska Larch, Hackmatack, Larch, Tamarack	<u>Larix laricina</u> (Du Roi) K. Koch, <u>Larix americana</u>	Tamarac, Mélèze, Mélèze laricin, Épinette rouge, Fausse-épinette rouge, Mélèze d'Amérique (FR)
185 Black Locust, a.w. Black-locust, a.c. False Acacia, Common Locust	<u>Robinia pseudoacacia</u> L.	Acacia blanc, Robinier faux-acacia, Acacia, Faux-Acacia (FR)
186 Black Maple, a.c. Black Sugar Maple	<u>Acer nigrum</u> Mx. f., <u>Acer saccharum</u> Marsh. ssp. <u>nigrum</u> (Mx. f.) Desm., var. <u>nigrum</u> (Mx. f.) Brit.	Érable noir
187 Black Medick, a.c. Hop Medick, Nonesuch	<u>Medicago lupulina</u> L.	Luzerne lupuline, Lupuline, Minette, Bujoline, Lupin noir, Lupine, Luzerne houblonnée, Mignonnette, Trèfle jaune, Trèfle noir, Triolet
188 Black Mountain-Rice, a.c. Racemose Oryzopsis	<u>Oryzopsis racemosa</u> (J.E. Smith) Ricker	Oryzopsis à grappe
189 Black Mullein	<u>Verbascum nigrum</u> L.	Molène noire, Bouillon noir, Cierge
190 Black Mustard	<u>Brassica nigra</u> (L.) Koch, <u>Sinapis nigra</u> , <u>Sinapis nigra</u> L.	Moutarde noire, Moutarde, Moutarde sauvage, Petit bouquet jaune, Sénévé, Sénévé noir
191 Black Nightshade	<u>Solanum nigrum</u> L.	Morelle noire, Tue-chien, Crève-chien
192 Black Oak, a.c. Yellow-barked Oak, Quercitron	<u>Quercus velutina</u> Lam.	Chêne noir, Chêne des teinturiers, Quercitron, Chêne Quercitron (FR)
193 Black Poplar, a c. Balsam Poplar, Tacamahac, Hackmatack	<u>Populus balsamifera</u> L., <u>Populus tacamahacca</u> , <u>Populus balsamifera</u> L. var. <u>balsamifera</u> , var. <u>Michauxii</u> (Dode) Henry, var. <u>subcordata</u> Hylander	Peuplier baumier, Peuplier noir, Liard, Peuplier, Peuplier balsamifère, Baumier, Peuplier Baumier (FR)

194 Black Poplar of Europe	<u>Populus nigra</u> L.	Peuplier noir
195 Black Raspberry, a.c. Thimbleberry	<u>Rubus occidentalis</u> L.	Ronce occidentale, Mûrier, Ronce d'Occident, Framboisier noir, Framboise noire
196 Black Saltwort	<u>Glaux maritima</u> L. var. <u>angustifolia</u> Boivin	Herbe au lait
197 Black Sanicle, a.c. Snakeroot, Black Snakeroot	<u>Sanicula marilandica</u> L., <u>Sanicula marylandica</u> Sphalm.	Sanicle du Maryland
198 Black Sedge	<u>Carex atratifomis</u> Britton, <u>Carex atrata</u> L. var. <u>ovata</u> (Rudge) Boott	Carex atratiforme
199 Black Sedge	<u>Carex nigra</u> (L.) Reichard, <u>Carex acuta</u> , non L.	Carex noir, Teigne
200 Black Snakeroot, a.c. Canada Ginger, Wild Ginger	<u>Asarum canadense</u> L.	Asaret du Canada, Gingembre sauvage, Snicroute
201 Black Snakeroot, a.w. Black Snake-root, a.c. Black Sanicle, Snakeroot	<u>Sanicula marilandica</u> L., <u>Sanicula marylandica</u> Sphalm.	Sanicle du Maryland
202 Black Spruce, a.c. Bog Spruce, Swamp Spruce	<u>Picea mariana</u> (Mill.) BSP., <u>Picea mariana</u> var. <u>brevifolia</u> (Peck) Rehd.	Épinette noire, Épinette à bière, Épicéa marial
203 Black Sugar Maple, a.c. Black Maple	<u>Acer nigrum</u> Michx. f., <u>Acer saccharum</u> var. <u>nigrum</u> (Michx. f.) Britton, <u>Acer saccharum</u> Marsh. ssp. <u>nigrum</u> (Michx. f.) Desmairs	Érable noir

204 Black Twinberry, a.c. Bracted Honeysuckle, Black Honeysuckle, Fly-Honeysuckle, Twinberry	<u>Lonicera involucrata</u> (Richards.) Banks, <u>Distegia involucrata</u> (Rich.) Cock., <u>Lonicera involucrata</u> (Rich.) Banks var. <u>involucrata</u>	Chèvrefeuille involucre
205 Black Walnut	<u>Juglans nigra</u> L.	Noyer noir, Noyer noir d'Amérique
206 Black Willow	<u>Salix nigra</u> Marsh.	Saule noir
207 Bladder Campion, a.w. Bladder-Campion, Maiden's-tears	<u>Silene cucubalus</u> Wibel, <u>Silene inflata</u> J.E. Smith, <u>Silene latifolia</u> (Mill.) Britten & Rendle, <u>Silene vulgaris</u> (Moench) Garcke, <u>Silene inflata</u> Son., <u>Silene inflata</u> , <u>Silene inflata</u> L., <u>Silene latifolia</u> , <u>Silene latifolia</u> Mill., <u>Silene latifolia</u> (Mill.) Brit.	Silène cucubale, Silène enflé, Silène à larges feuilles, Silène gonflé, Silène vésiculeux, Pétaards, Péteux, Behen blanc, Carnillet, Cornillet, Péterolle, Pois
208 Bladder Fern, a.c. Brittle Fern, Fragile Fern	<u>Cystopteris fragilis</u> (L.) Bernh.	Cystoptéride fragile, Cystopteris fragile (FR), Capillaire blanc (FR), Feugerolle (FR)
209 Bladdernut, a.w. Bladder-nut, a.c. Rattlebush	<u>Staphylea trifolia</u> L.	Staphylier à trois folioles, Staphylier à trois folioles, Staphylier d'Amérique (FR)
210 Bladder Sedge	<u>Carex intumescens</u> Rudge	Carex gonflé
211 Blanchard's Hawthorn	<u>Crataegus Blanchardii</u> Sarg.	Aubépine de Blanchard
212 Blinks, a.c. Water Chickweed, Indian Lettuce	<u>Montia lamprosperma</u> Cham., <u>Claytonia fontana</u> (L.) R.J. Davis	Montia à graines luisantes, Montia à graine brillante, Petit cresson

213 Blood-colored Polygala	<u>Polygala sanguinea</u> L., <u>Polygala viridescens</u> L.	Polygala sanguin
214 Bloodroot, a.c. Red Puccoon	<u>Sanguinaria canadensis</u> L.	Sanguinaire du Canada, Sang-dragon, Sang-Dragon, Sanguinaire
215 Blue Ash	<u>Fraxinus quadrangulata</u> Michx.	Frêne bleu, Frêne anguleux, Frêne quadrangulaire (FR)
216 Bluebead, a.c. Yellow Clintonia, Bluebead Lily, Corn Lily	<u>Clintonia borealis</u> (Ait.) Raf.	Clintonie boréale, Clintonie jaune, Lis boréal
217 Bluebead Lily, a.c. Corn Lily, Yellow Clintonia, Bluebead	<u>Clintonia borealis</u> (Ait.) Raf.	Clintonie boréale, Clintonie jaune, Lis boréal
218 Blue-beech, a.w. Blue Beech, a.c. Hornbeam, Ironwood, American Hornbeam, Water-Beech	<u>Carpinus caroliniana</u> Walt., <u>Carpinus caroliniana</u> var. <u>virginiana</u> (Marsh.) Fern.	Charme de Caroline, Bois de fer, Charme, Bois dur, Charme de la Caroline (FR)
219 Bluebell, a.c. Bellflower	<u>Campanula rapunculoides</u> L. var. <u>rapunculoides</u>	Campanule, Raiponcette
220 Bluebell, a.c. Thimble	<u>Campanula rotundifolia</u> L. var. <u>rotundifolia</u> , <u>Campanula rotundifolia</u> L. var. <u>arctica</u> Lange, <u>Campanula rotundifolia</u> L. var. <u>petiolata</u> (A. DC.), <u>Campanula petiolata</u> (A. DC.)	Cloches, Clochettes bleues
221 Bluebell, a.c. Harebell	<u>Campanula rotundifolia</u> L.	Campanule à feuilles rondes, Campanule à feuille ronde
222 Bluebells, a.c. Tall Lungwort, Tall Mertensia	<u>Mertensia paniculata</u> (Ait.) Don, <u>Mertensia pilosa</u> (Cham.) DC.	Mertensia paniculé, Mertensie paniculée (FR)

- 223 Bluebells, a.c. Virginia Cowslip,
Roanoke-bells Mertensia virginica (L.) Pers.,
Mertensia virginica DC. Mertensia de Virginie, Mertensie de
Virginie (FR)
- 224 Blueberry, a.c. Low Sweet Blue-
berry, Late Sweet Blueberry, Sweet
Hurts, Lowbush Blueberry Vaccinium angustifolium Ait.,
Vaccinium pensylvanicum Lam.,
Vaccinium pensylvanicum var.
angustifolium Gray, Vaccinium
pensylvanicum Lam. var. angus-
tifolium (Aiton) Gray, Vacci-
nium angustifolium Aiton var.
angustifolium, Vaccinium angus-
tifolium Aiton var. laevifolium
House, Vaccinium boreale Hall
& Aalders, Vaccinium Lamarckii
Gray, Vaccinium Lamarckii Camp
Airelle à feuilles étroites,
Bleuets, Airelle à feuille étroite,
Airelle de Pennsylvanie,
Bleuet nain, Bleuets de savane
- 225 Blueberry, a.c. Canada Blueberry,
Velvet-leaf Blueberry, Sour-top
Blueberry Vaccinium myrtilloides Michx.,
Vaccinium canadense Kalm
Airelle fausse-myrtille, Bleuets,
Airelle du Canada, Bleuet du Cana-
da
- 226 Blueberry Elder, a.c. Blue Elder-
berry, Blue Elder Sambucus glauca Nutt., Sambucus
cerulea Raf., Sambucus coerulea
Raf.
Sureau bleu
- 227 Blue Bilberry, a.c. Mathers Vaccinium ovalifolium Sm.
Airelle à feuilles ovées, Airelle
bleue
- 228 Blue Bonnet, a.c. Ice-Plant, Sea
Lungwort, Oysterleaf Mertensia maritima (L.) S.F.
Gray
Mertensia maritime, Sanguine de mer
- 229 Bluebottle, a.c. Cornflower,
Bachelor's Button Centaurea Cyanus L.
Centaurée bleuet, Bluet, Bleuet,
Barbeau, Barbeau bleu (FR)

- | | | |
|---|---|---|
| 230 Bluebur, a.w. Blue-bur, a.c. Burseed, European Stick-tight, Stickseed, Maiden-Lip | <u>Lappula echinata</u> Gilib., <u>Lappula Myosotis</u> Moench, <u>Lappula echinata</u> Gilib. var. <u>echinata</u> , <u>Echinosperrum lappula</u> , <u>Echinosperrum lappula</u> Lehmann, <u>Myosotis lappula</u> L. | Bardanette myosotis, Bardanette épineuse, Bardanette hérissée, Bardanette |
| 231 Bluebuttons, a.w. Blue Buttons, a.c. Field Scabious, Gypsy's Rose, Pincushion | <u>Knautia arvensis</u> (L.) Duby, <u>Scabiosa arvensis</u> L. | Knautie des champs, Scabieuse des champs, Oreille d'âne, Mirliton |
| 232 Blue Cardinal-flower, a.c. Great Lobelia | <u>Lobelia siphilitica</u> L. | Cardinale bleue |
| 233 Blue Cohosh, a.w. Blue-cohosh, a.c. Papoose-root | <u>Caulophyllum thalictroides</u> (L.) Michx., <u>Caulophyllum thalictroides</u> (L.) Mx. var. <u>thalictroides</u> | Caulophylle faux-pigamon, Léontice faux-pigamon, Graines à chapelet |
| 234 Blue Devil, a.c. Blueweed, Viper's Bugloss, Blue Thistle | <u>Echium vulgare</u> L.; <u>Echium vulgare</u> L. var. <u>vulgare</u> | Vipérine vulgaire, Vipérine, Bouquet bleu, Herbe aux vipères, Langue d'oie, Herbe bleue, Herbe piquante, Vipérine commune |
| 235 Blue Douglas-fir | <u>Pseudotsuga Menziesii</u> var. <u>glauca</u> (Beissn.) Franco | Douglas bleu |
| 236 Blue Elder, a.c. Blue Elderberry, Blueberry Elder | <u>Sambucus glauca</u> Nutt., <u>Sambucus cerulea</u> Raf., <u>Sambucus coerulea</u> Raf. | Sureau bleu |
| 237 Blue Elderberry, a.c. Blue Elder, Blueberry Elder | <u>Sambucus glauca</u> Nutt., <u>Sambucus cerulea</u> Raf., <u>Sambucus coerulea</u> Raf. | Sureau bleu |

238 Blue-eyed Grass, a.c. Mountain Blue-eyed Grass	<u>Sisyrinchium montanum</u> Greene	Bermudienne montagnarde, Bermudienne des montagnes
239 Blue-eyed Grass, a.c. Narrow-leaved Blue-eyed Grass	<u>Sisyrinchium angustifolium</u> Miller	Bermudienne à feuilles étroites, Bermudienne à feuille étroite
240 Blue Flag, a.c. Poison Flag, Larger Blue Flag, Blue Iris, Wild Iris	<u>Iris versicolor</u> L.	Iris versicolore, Clajeux
241 Blue Giant Hyssop, a.c. Fennel Giant Hyssop, Giant Hyssop	<u>Agastache Foeniculum</u> (Pursh) Kuntze, <u>Agastache anethiodora</u> (Nutt.) Britt.	Agastache fenouil, Agastache Fenouil
242 Blue Iris, a.c. Larger Blue Flag, Blue Flag, Poison Flag, Wild Iris	<u>Iris versicolor</u> L.	Iris versicolore, Clajeux
243 Bluejoint, a.w. Blue-joint, a.c. Canada Reed Grass, Marsh Reed Grass	<u>Calamagrostis canadensis</u> (Michx.) Nutt.	Calamagrostis du Canada, Foin bleu, Foin bleu du Nord
244 Bluejoint, a.c. Western Wheat Grass	<u>Agropyron Smithii</u> Rydb.	Agropyre de l'Ouest, Chiendent de l'Ouest
245 Blueleaf Birch	<u>Betula caerulea-grandis</u> Blanch.	Bouleau bleu
246 Blue Lettuce, a.c. Tall Blue Let- tuce	<u>Lactuca biennis</u> (Moench) Fern.	Laitue bisannuelle
247 Blue Lettuce, a.c. Common Blue Let- tuce	<u>Lactuca pulchella</u> (Pursh) DC., <u>Lactuca tartarica</u> (L.) C.A. Mey., <u>Lactuca tartarica</u> (L.) C.A. Meyer var. <u>heterophylla</u> (Nutt.) Boivin, <u>Lactuca tarta-</u> <u>tica</u> (L.) C.A. Meyer var. <u>pul-</u> <u>chella</u> (Pursh) Breitung	Laitue bleue
248 Blue Lettuce	<u>Lactuca spicata</u> (Lam.) Hitch.	Laitue à épis

- | | | |
|---|--|---|
| 249 Blue Linaria, a.c. Old-field-Toad-flax | <u>Linaria canadensis</u> (L.) Dumont | Linaire du Canada |
| 250 Blue Marsh Bellflower, a.c. Marsh Bellflower | <u>Campanula uliginosa</u> Rydb. | Campanule des vases, Campanule uligineuse, Campanule des marais |
| 251 Blue Marsh Violet, a.c. Marsh Blue Violet | <u>Viola cucullata</u> Ait. | Violette cucullée |
| 252 Blue Phlox, a.c. Divaricate Phlox | <u>Phlox divaricata</u> L. | Phlox divariqué |
| 253 Blue Sailors, a.c. Chicory, Common Chicory, Succory, Wild Chicory | <u>Cichorium Intybus</u> L. | Chicorée sauvage, Chicorée, Barbe de capucin, Chicorée à café, Chicorée amère, Chicorée bleue, Chicorée commune, Chicorée cultivée, Chicorée frisée, Chicorée ordinaire, Endive, Endive sauvage |
| 254 Bluestem, a.c. Broom-Beardgrass, Broom, Wiregrass, Prairie Beardgrass, Bunchgrass | <u>Schizachyrium scoparium</u> (Michx.) Nash, <u>Andropogon scoparius</u> Michx. | Schizachyrium à balais |
| 255 Blue-stemmed Goldenrod, a.w. Blue-stem Goldenrod, a.c. Wreath Goldenrod | <u>Solidago caesia</u> L. | Verge d'or bleuâtre, Solidage verte |
| 256 Blue Spruce | <u>Picea pungens</u> Engelm. | Épinette du Colorado |
| 257 Blue Thistle, a.c. Blue Devil, Blueweed, Viper's Bugloss | <u>Echium vulgare</u> L., <u>Echium vulgare</u> L. var. <u>vulgare</u> | Vipérine vulgaire, Vipérine, Bouquet bleu, Herbe aux vipères, Langue d'oie, Herbe bleue, Herbe piquante, Vipérine commune |
| 258 Bluets | <u>Houstonia longifolia</u> Gaertn. var. <u>longifolia</u> | Houstonie à longues feuilles |

259 Bluets, a.c. Innocence, Quaker-ladies	<u>Houstonia caerulea</u> L.	Houstonie bleue, Houstonie-Bleuet (FR)
260 Blue Vervain, a.c. Simpler's-joy, Ironweed	<u>Verbena hastata</u> L.	Verveine hastée, Verveine bleue
261 Blueweed, a.c. Viper's Bugloss, Blue Devil, Blue Thistle	<u>Echium vulgare</u> L., <u>Echium vulgare</u> L. var. <u>vulgare</u>	Vipérine vulgaire, Vipérine, Bouquet bleu, Herbe aux vipères, Langue d'oie, Herbe bleue, Herbe piquante, Vipérine commune
262 Blue Wild Rye, a.c. Smooth Wild Rye	<u>Elymus glaucus</u> Buckl.	Élyme glauque
263 Blue Wood Aster, a.c. Heart-shaped Aster, Heart-leaved Aster	<u>Aster cordifolius</u> L.	Aster à feuilles cordées, Aster à feuilles en coeur (FR)
264 Blunt Broom Sedge	<u>Carex tribuloides</u> Wahl.	Carex tribuloïde
265 Blunt-leaf Orchis, a.c. One-leaf Rein-Orchis, Small Northern Bog Orchis, Blunt-leaved Orchid, One-leaf Habenaria	<u>Habenaria obtusata</u> (Pursh) Richards.	Habénaire à feuille obtuse
266 Blunt-leaved Dock, a.c. Bitter Dock, Red-veined Dock, Broad-leaved Dock	<u>Rumex obtusifolius</u> L.	Rumex à feuilles obtuses, Patience à feuilles obtuses, Patience à feuille obtuse, Patience à feuilles larges, Patience rouge, Rumex sanguin
267 Blunt-leaved Orchid, a.c. Small Northern Bog Orchis, Blunt-leaf Orchis, One-leaf Rein-Orchis, One-leaf Habenaria	<u>Habenaria obtusata</u> (Pursh) Richards.	Habénaire à feuille obtuse

- | | | |
|---|--|--|
| 268 Blunt-leaved Sandwort, a.c. Sandwort, Grove-Sandwort | <u>Arenaria lateriflora</u> L. | Sabline latériflore |
| 269 Blunt Spike-rush | <u>Eleocharis obtusa</u> (Willd.)
Schultes | Éléocharide obtuse |
| 270 Bobber, a.c. Beaver-Root, Pond-Poppy, Variegated Pond-lily, Cow Lily, Yellow Pond-lily, Bullhead-lily | <u>Nuphar variegatum</u> Engelm., <u>Nym-
phozanthus variegatus</u> (Engelm.)
Fernald, <u>Nymphaea</u> Engelm., <u>Nym-
phaea advena</u> , var. <u>variegata</u>
Fern., <u>Nymphaea americana</u> Mill.
& Standl., <u>Nymphaea advena</u> AA. | Nénuphar à fleurs panachées, Grand
Nénuphar jaune, Nénuphar tacheté,
Pied-de-cheval, Pied d'original |
| 271 Bog Aster, a.c. Wood Aster | <u>Aster nemoralis</u> Ait. | Aster des bois |
| 272 Bogbean, a.w. Bog-Bean, a.c. Buck-
bean, Beaver-Root | <u>Menyanthes trifoliata</u> L. | Ményanthe trifolié, Ményanthe à
trois feuilles, Herbe à canards,
Trèfle d'eau, Trèfle d'eau commun
(FR) |
| 273 Bog Bedstraw | <u>Galium labradoricum</u> Wiegand | Gaillet du Labrador |
| 274 Bog Bilberry, a.c. Alpine Bilberry,
Ground-Hurts | <u>Vaccinium uliginosum</u> L., <u>Vacci-
nium uliginosum</u> var. <u>alpinum</u>
Bigel., <u>Vaccinium uliginosum</u>
L. var. <u>uliginosum</u> | Airelle des marécages, Bleuets traî-
nard, Bleuets maganés, Airelle des
marais (FR) |
| 275 Bog Candle, a.c. Leafy White Or-
chis, Scent-Bottle, White Bog Or-
chis, Tall White Orchid | <u>Habenaria dilatata</u> (Pursh) Hook. | Habénaire dilatée |
| 276 Bog Club-moss, a.w. Bog-Club-Moss | <u>Lycopodium inundatum</u> L. | Lycopode palustre, Lycopode inondé |

- 277 Bog Cranberry, a.c. Cowberry, Mountain Cranberry, Rock Cranberry, Lingen, Lingberry, Partridge-berry, Redberries Vaccinium Vitis-Idaea L., Vaccinium Vitis-Idaea var. minus Lodd., Vitis-ideaea punctata Moench Airelle vigne d'Ida, Airelle ponctuée, Bleuets vigne d'Ida, Graines rouges, Pommes de terre, Pommes-de-terre, Pommes, Berris
- 278 Bog Goldenrod, a.c. Marsh Goldenrod Solidago uliginosa Nutt., Solidago Purshii Porter, Solidago uniligulata (DC.) Porter, Solidago neglecta T. & G. Verge d'or des marais, Solidage uligineuse
- 279 Bog Hemp, a.c. False Nettle Boehmeria cylindrica (L.) Sw. Boehméria cylindrique, Ortie de savane, Fausse Ortie cylindrique
- 280 Bog Laurel, a.w. Bog-Laurel, Bog-laurel, a.c. Swamp Laurel, Pale Laurel Kalmia polifolia Wang. Kalmia à feuilles d'Andromède, Kalmie glauque, Kalmia pâle, Laurier des marais
- 281 Bog Muhly, a.c. Agglomerated Muhlenbergia Muhlenbergia glomerata (Willd.) Trin., Muhlenbergia racemosa, non (Michx.) BSP., Muhlenbergia glomerata var. cinnoides (Link) Hermann Muhlenbergie agglomérée
- 282 Bog Myrtle, a.c. Gold-Withy, Sweet Gale, "Meadow-Fern", Myrica Gale L. Myrique baumier, Bois-sent-bon, Myrice galé, Myrique galé, Piment royal, Herbe à cheval, Galé (FR), Piment aquatique (FR)
- 283 Bog Onion, a.c. Jack-in-the-pulpit, Indian-turnip, Stewardson's Jack-in-the-pulpit Arisaema Stewardsonii Britt. Ariséma de Stewardson
- 284 Bog Rosemary, a.w. Bog-Rosemary, a.c. Rosemary, Downy Andromeda Andromeda glaucophylla Link Andromède glauque, Andromède à feuille glauque
- 285 Bog Rosemary, a.c. Crystal-Berry, Gold-Withy Andromeda polifolia L., Andromeda polifolia L. var. polifolia Andromède à feuilles de Polium

286 Bog Spruce a.w. Bog-Spruce, Black Spruce, Swamp Spruce	<u>Picea mariana</u> (Mill.) BSP., <u>Picea mariana</u> var. <u>brevifolia</u> (Peck) Rehd.	Épinette noire, Épinette à bière, Epicéa marial
287 Bog Twayblade, a.c. Loesel's Twayblade, Yellow Twayblade, Loesel's Liparis	<u>Liparis Loeselii</u> (L.) L.-C. Richard	Liparis de Loesel
288 Bog Violet, a.c. Butterwort, Common Butterwort	<u>Pinguicula vulgaris</u> L.	Grassette vulgaire, Grassette, Lan- gue d'oie
289 Bog Violet, a.c. Northern Bog Violet	<u>Viola nephrophylla</u> Greene	Violette néphrophylle
290 Bog Willow, a.c. Glaucous Bog Willow	<u>Salix pedicellaris</u> Pursh, <u>Salix</u> <u>pedicellaris</u> Pursh var. <u>hypo-</u> <u>glauca</u> Fern.	Saule pédicellé
291 Bog Wintergreen	<u>Pyrola uliginosa</u> Torr., <u>Pyrola</u> <u>asarifolia</u> var. <u>purpurea</u> (Bunge) Fernald	Pyrole des marais
292 Boneset, a.c. Thoroughwort	<u>Eupatorium perfoliatum</u> L.	Eupatoire perfoliée, Herbe à souder
293 Bongard's Buttercup	<u>Ranunculus Bongardii</u> Greene, <u>Ranunculus uncinatus</u> D. Don var. <u>parviflorus</u> (Torr.)	Renoncule de Bongard
294 Boot-Jacks, a.c. Beggar-ticks	<u>Bidens frondosa</u> L. var. <u>frondo-</u> <u>sa</u> , <u>Bidens vulgata</u> Greene, var. <u>puberula</u> (Wieg.) Greene	Fourchettes
295 Boott's Wood Fern	<u>Dryopteris Boottii</u> (Tuckerm.) Underw.	Dryoptéride de Boott

296 Borage	<u>Borago officinalis</u> L.	Bourrache officinale
297 Boreal Manna-Grass, a.c. Small Floating Manna-Grass, Floât-Grass	<u>Glyceria borealis</u> (Nash) Batch.	Glycérie boréale
298 Boreal Panic-grass	<u>Panicum boreale</u> Nash	Panic boréal
299 Bosc's Panic-grass	<u>Panicum Boscii</u> Poir.	Panic de Bosc
300 Boston-weed, a.c. Common Rattle, Mormon-weed, Cockscomb Rattle- weed, Rattle-Box, Rattle-Seed, Yellow Rattle	<u>Rhinanthus Crista-galli</u> L., <u>Rhi- nanthus minor</u> , <u>Rhinanthus Ky- rollae</u> Chabert	Rhinanthe crête-de-coq, Rhinanthé mineure, Rhinanthé petit, Rhinan- the à petites fleurs, Claquette, Cocrête, Cocrête, Graines de Boston, Sonnette, Tartarie, Bour- se, Cociste, Cocriste, Crête-de- coq, Croquette
301 Bottle-Brush, a.c. Mare's-tail	<u>Hippuris vulgaris</u> L.	Hippuride vulgaire, Queue de che- val, Pesse d'eau
302 Bottle-Gentian, a.c. Andrew's Gen- tian, Closed Gentian	<u>Gentiana Andrewsii</u> Griseb., <u>Gen- tiana Andrewii</u> Gris. var. <u>dako- tica</u> Nelson, <u>Dasystephana An- drewsii</u> (Gris.) Small	Gentiane d'Andrews, Gentiane close
303 Bottle-grass, a.c. Green Foxtail	<u>Setaria viridis</u> (L.) Beauv.	Sétaire verte, Sétaire verdâtre, Foin sauvage, Mil sauvage
304 Boulder-Fern, a.c. Hay-scented Fern	<u>Dennstaedtia punctilobula</u> (Michx.) Moore	Dennstaedtia à lobules ponctués, Fougère foin, Dennstaedtie poncti- lobulée
305 Bouncing Bet, a.w. Bouncing-Bet, Bouncingbet, a.c. Soapwort	<u>Saponaria officinalis</u> L.	Saponaire officinale, Herbe à sa- von, Savonnière, Savonière, Herbe à foulon, Saponaire, Saponaire commune

- 306 Box Blueberry Vaccinium ovatum Pursh Bleuet ovale, Airelle ovale (FR)
- 307 Box-elder, a.w. Box Elder, Box-
Elder, a.c. Manitoba Maple, Ash-
leaved Maple, Sugar Maple Acer Negundo L., Acer negundo
L. var. interius (Britt.) Sarg.,
Negundo interius (Britt.) Rydb.,
Negundo fraxinifolium Nutt. Érable à Giguère, Érable du Mani-
toba, Érable négundo, Érable né-
gondo, Érable à feuilles de Frêne,
Érable Negundo, Plaine à Giguère,
Aulne-buis, Érable, Érable argi-
lière
- 308 Bracken, a.c. Brake, Eastern Brack-
en, American Brake, American Brack-
en, Bracken Fern, Pasture Brake,
Hog Brake Pteridium aquilinum (L.) Kuhn
var. latiusculum (Desv.) Un-
derw., Pteridium aquilinum (L.)
Kuhn, Pteridium latiusculum
(Desv.) Hieron, Pteris aquili-
na, Pteris aquilina L., Pteris
latiusculum, Pteris latiusculum
(Desv.) Maxon Ptéridium des aigles, Grande Fougè-
re, Fougère d'aigle, Ptéridie
d'aigle, Ptéridium aquilin, Fougè-
re à l'aigle, Fougère grand-aigle,
Fougère impériale, Fougère-paille,
Polypode à feuilles recourbées,
Ptéride aigle, Ptéride aigle-impé-
riale, Ptéridie aigle-impériale,
Ptéridie latiuscule, Ptéris aigle-
impériale, Ptéridium à ailes d'ai-
gles, Ptéridium large, Fougère-Ai-
gle commune (FR)
- 309 Bracken Fern, a.c. Bracken, Brake,
Eastern Bracken, American Brake,
American Bracken, Pasture Brake,
Hog Brake Pteridium aquilinum (L.) Kuhn
var. latiusculum (Desv.) Un-
derw., Pteridium aquilinum (L.)
Kuhn, Pteridium latiusculum
(Desv.) Hieron., Pteris aquili-
na, Pteris aquilina L., Pteris
latiusculum, Pteris latiusculum
(Desv.) Maxon Ptéridium des aigles, Grande Fougè-
re, Fougère d'aigle, Ptéridie
d'aigle, Ptéridium aquilin, Fougè-
re à l'aigle, Fougère grand-aigle,
Fougère impériale, Fougère-paille,
Polypode à feuille recourbées,
Ptéride aigle, Ptéride aigle-impé-
riale, Ptéridie aigle-impériale,
Ptéridie latiuscule, Ptéris aigle-
impériale, Ptéridium à ailes d'ai-
gles, Ptéridium large, Fougère-Ai-
gle commune (FR)

- 310 Bracted Balsam Fir Abies balsamea var. phanerolepis Fern. Sapin phanérolépidé
- 311 Bracted Goldenrod, a.c. Rugged Goldenrod Solidago squarrosa Muhl. Verge d'or squarreuse, Solidage squarreuse
- 312 Bracted Honeysuckle, a.c. Black Honeysuckle, Black Twinberry, Fly-Honeysuckle, Twinberry Lonicera involucrata (Richards.) Banks, Distegia involucrata (Rich.) Cock., Lonicera involucrata (Rich.) Banks var. involucrata Chèvrefeuille involucre
- 313 Bracted Orchid, a.c. Long-bracted Orchid, Bracted Orchid, Long-bracted Green Orchis Habenaria bracteata (Muhl.) R. Br., Habenaria viridis (L.) R. Br. var. bracteata (Muhl.) Gray, Coeloglossum bracteatum Parl. Habénaire à longues bractées, Habénaire verte
- 314 Bracted Orchid, a.c. Long-bracted Green Orchid, Long-bracted Orchid, Bracted Orchid Habenaria bracteata (Muhl.) R. Br., Habenaria viridis (L.) R. Br. var. bracteata (Muhl.) Gray, Coeloglossum bracteatum Parl. Habénaire à longues bractées, Habénaire verte
- 315 Brake, a.c. Eastern Bracken, American Brake, American Bracken, Bracken, Bracken Fern, Pasture Brake, Hog Brake Pteridium aquilinum (L.) Kuhn var. latiusculum (Desv.) Underw., Pteridium aquilinum (L.) Kuhn, Pteridium latiusculum (Desv.) Hieron., Pteris aquilina, Pteris aquilina L., Pteris latiusculum, Pteris latiusculum (Desv.) Maxon Ptéridium des aigles, Grande Fougère, Fougère d'aigle, Ptéridie d'aigle, Ptéridium aquilin, Fougère à l'aigle, Fougère grand-aigle, Fougère impériale, Fougère-paille, Polypode à feuille recourbées, Ptéride aigle, Ptéride aigle-impériale, Ptéridie aigle-impériale, Ptéridie latiuscule, Ptéris aigle-impériale, Ptéridium à ailes d'aigles, Ptéridium large, Fougère-Aigle commune (FR)

- | | | |
|--|--|---|
| 316 Branched Plantain, a.c. Indian Plantain | <u>Plantago ramosa</u> (Gilib.) Aschers., <u>Plantago arenaria</u> W. & K., <u>Plantago indica</u> L. | Plantain rameux, Plantain des sables, Plantain des Indes |
| 317 Branching Blue-eyed Grass | <u>Sisyrinchium graminoides</u> Bicknell | Bermudienne graminoidé |
| 318 Branching Bur-reed | <u>Sparganium androcladum</u> (Engelm.) Morong | Rubancier rameux |
| 319 Branching Grape-Fern | <u>Botrychium matricariifolium</u> A. Br., <u>Botrychium ramosum</u> (Roth) Aschers. | Botryche à feuilles de Matricaire |
| 320 Braun's Holly-Fern, a.w. Braun's Holly Fern, a.c. Pursh's Holly-Fern | <u>Polystichum Braunii</u> (Spenner) Fée, <u>Polystichum Braunii</u> (Spenner) Fée var. <u>Purshii</u> Fern. | Polystic de Braun |
| 321 Breadroot, a.c. Indian Breadroot, Cree-Turnip | <u>Psoralea esculenta</u> Pursh, <u>Psoralea esculenta</u> Nutt., <u>Pediomelum esculentum</u> (Pursh) Rydb. | Navet de prairie, Pomme de prairie, Pomme blanche |
| 322 Breeches-flower, a.c. Dutchman's-breeches | <u>Dicentra Cucullaria</u> (L.) Bernh. | Dicentre à capuchon, Dicentre en capuchon, Dicentre cucullée, Cucottes de Hollandais, Dicylra à capuchon (FR) |
| 323 Brier Rose, a.c. Sweet Brier, Eglantine, Sweet Brier Rose | <u>Rosa Eglanteria</u> L., <u>Rosa rubiginosa</u> L. | Rosier églantier, Églantier, Églantine, Cèbreur, Eglantier odorant |
| 324 Bright Puccinellia | <u>Puccinellia lucida</u> Fernald & Wetherby | Puccinellie brillante |
| 325 Bristle-stalked Sedge | <u>Carex leptalea</u> Wahl. | Carex à tiges grêles, Laïche à tiges grêles, Laïche polytrique |

326 Bristly Aralia, a.c. Bristly Sarsaparilla, Dwarf Elder, Sarsaparilla	<u>Aralia hispida</u> Vent.	Aralie hispide, Salsepareille
327 Bristly Black Currant, a.c. Swamp Currant, Swamp Gooseberry, Bristly Currant	<u>Ribes lacustre</u> (Pers.) Poir., <u>Limnobotrya lacustris</u> (Pers.) Rydb.	Gadellier lacustre, Groseillier sauvage
328 Bristly Club-moss, a.w. Bristly Clubmoss, a.c. Stiff Club-moss, Interrupted Club-moss	<u>Lycopodium annotinum</u> L.	Lycopode innovant, Lycopode pour- voyeur
329 Bristly Crowfoot	<u>Ranunculus pensylvanicus</u> L.f.	Renoncule de Pennsylvanie
330 Bristly Currant, a.c. Bristly Black Currant, Swamp Currant, Swamp Gooseberry	<u>Ribes lacustre</u> (Pers.) Poir., <u>Limnobotrya lacustris</u> (Pers.) Rydb.	Gadellier lacustre, Groseillier sauvage
331 Bristly Foxtail, a.c. Verticillate Foxtail	<u>Setaria verticillata</u> (L.) Beauv.	Sétaire verticillée
332 Bristly Gooseberry, a.c. Hairy Gooseberry, Wild Gooseberry	<u>Ribes hirtellum</u> Michx., <u>Ribes hirtellum</u> Mx. var. <u>calcicola</u> Fern., <u>Ribes hirtellum</u> Mx. var. <u>saxosum</u> (Hooker) Fern., <u>Ribes inerme</u> Rydb., <u>Grossularia hirtella</u> (Mx.) Spach	Groseillier hérissé, Fausse-épine, Groseillier de marécages
333 Bristly Hedge Rose, a.c. Shining Rose	<u>Rosa nitida</u> Willd.	Rosier brillant, Rose brillante (FR)
334 Bristly Locust, a.c. Mossy Locust, Rose Acacia	<u>Robinia hispida</u> L.	Acacia rose
335 Bristly Rose, a.c. Prickly Rose	<u>Rosa acicularis</u> Lindl., <u>Rosa acicularis</u> Lindl. var. <u>Bourgeauiana</u> Crépin	Rosier aciculaire, Eglantier

336 Bristly Sarsaparilla, a.c. Bristly Aralia, Dwarf Elder, Sarsaparilla	<u>Aralia hispida</u> Vent.	Aralie hispide, Salsepareille
337 Bristly Sedge	<u>Carex comosa</u> Boott	Carex à toupet
338 Bristly-spiked Sedge	<u>Carex setacea</u> Dewey	Carex sêtacé
339 Brittle Fern, a.c. Fragile Fern, Bladder Fern	<u>Cystopteris fragilis</u> (L.) Bernh.	Cystoptéride fragile, Cystopteris fragile (FR), Capillaire blanc (FR), Feugerolle (FR)
340 Brittle Prickly Pear, a.c. Cactus, Prickly Pear	<u>Opuntia fragilis</u> (Nutt.) Haw.	Raquette fragile, Crapaud vert
341 Broad Bean, a.c. Horse Bean, Windsor Bean	<u>Vicia Faba</u> L.	Fève des marais, Gourgane
342 Broad-fruited Bur-reed, a.c. Giant Bur-reed	<u>Sparganium eurycarpum</u> Engelm.	Rubanier à gros fruits
343 Broadleaf Arnica	<u>Arnica latifolia</u> Bong.	Arnica à larges feuilles
344 Broadleaf Maple, a.c. Bigleaf Maple	<u>Acer macrophyllum</u> Pursh	Érable à grandes feuilles
345 Broadleaf Spiraea, a.c. Large-leaved Meadowsweet, Broad-leaved Meadowsweet, Meadowsweet	<u>Spiraea latifolia</u> (Ait.) Borkh.	Spirée à larges feuilles, Spirée à large feuille, Spirée sauvage, Thé du Canada, Aleillant, Bois d'Inde, Herbe à cheval, Reine des prés, Spirée à feuilles larges (FR)
346 Broad-leaved Arrowleaf, a.c. Arrowhead, Wapato, Duck-potato	<u>Sagittaria latifolia</u> Willd.	Sagittaire latifoliée, Sagittaire à larges feuilles, Sagittaire à grandes feuilles (FR)

- | | | |
|--|--|--|
| 347 Broad-leaved Cat-tail, a.c. Cat-tail, Common Cat-tail, Great Reed-mace | <u>Typha latifolia</u> L. | Typha à feuilles larges, Massette à larges feuilles, Massette, Que-nouille, Roseau des étangs, Canne de jonc, Grande Massette (FR) |
| 348 Broad-leaved Dock, a.w. Broadleaf Dock, a.c. Bitter Dock, Blunt-leaved Dock, Red-veined Dock | <u>Rumex obtusifolius</u> L. | Rumex à feuilles obtuses, Patience à feuilles obtuses, Patience à feuille obtuse, Patience, Patience à feuilles larges, Patience rouge, Rumex sanguin |
| 349 Broad-leaved Hawthorn | <u>Crataegus dilatata</u> Sarg. | Aubépine dilatée |
| 350 Broad-leaved Meadowsweet, a.c. Large-leaved Meadowsweet, Broad-leaf Spiraea, Meadowsweet | <u>Spiraea latifolia</u> (Ait.) Borkh. | Spirée à larges feuilles, Spirée à large feuille, Spirée sauvage, Thé du Canada, Aleillant, Bois d'Inde, Herbe à cheval, Reine des prés, Spirée à feuilles larges (FR) |
| 351 Broad-leaved Panic-grass | <u>Panicum latifolium</u> L. | Panic à larges feuilles |
| 352 Broad-leaved Peppergrass | <u>Lepidium latifolium</u> L. | Grande passerage, Herbe au poivre |
| 353 Broad-leaved Plantain, a.w. Broad-leaf Plantain, a.c. Common Plantain, Whiteman's-foot, Rat-tail, Plantain | <u>Plantago major</u> L. | Plantain majeur, Grand Plantain, Pays, Pied du Blanc, Plantain à grand épi, Plantain à grandes feuilles, Plantain commun, Plantain vulgaire, Plintan, Queue de rat, Plantain |
| 354 Broad-leaved Sedge | <u>Carex platyphylla</u> Carey | Carex à larges feuilles |
| 355 Broad-leaved Speedwell | <u>Veronica latifolia</u> L. | Véronique à larges feuilles |
| 356 Broad-leaved Spurge | <u>Euphorbia platyphylla</u> L. | Euphorbe à larges feuilles |

357	Broad-leaved Twayblade, a.c. Broad-lipped Twayblade	<u>Listera convallarioides</u> (Sw.) Nutt.	Listère faux-muguet
358	Broad-lipped Twayblade, a.c. Broad-leaved Twayblade	<u>Listera convallarioides</u> (Sw.) Nutt.	Listère faux-muguet
359	Brome-like Sedge	<u>Carex bromoides</u> Schk.	Carex faux-brome
360	Bronze Bells, a.w. Bronze-bells	<u>Stenanthium occidentale</u> A. Gray	Sténanthe de l'Ouest
361	Brook Grass, a.c. Water Whorl-grass, Water Hair Grass	<u>Catabrosa aquatica</u> (L.) Beauv., <u>Catabrosa aquatica</u> var. <u>laurentiana</u> Fern.	Catabrosa aquatique
362	Brooklime, a.c. Wallink, American Brooklime	<u>Veronica americana</u> (Raf.) Schwein.	Véronique américaine
363	Brooklime, a.c. Beccabunga Speedwell	<u>Veronica Beccabunga</u> L.	Véronique beccabunga, Salade de chouette (FR), Cresson de cheval (FR)
364	Broom, a.c. Broom-Beardgrass, Wiregrass, Bluestem, Prairie Beardgrass, Bunchgrass	<u>Schizachyrium scoparium</u> (Michx.) Nash, <u>Andropogon scoparius</u> Michx.	Schizachyrium à balais
365	Broom-Beardgrass, Broom, Wiregrass, Bluestem, Prairie Beardgrass, Bunchgrass	<u>Schizachyrium scoparium</u> (Michx.) Nash, <u>Andropogon scoparius</u> Michx.	Schizachyrium à balais
366	Broomcorn Millet, a.w. Broom-corn Millet, a.c. Millet, Proso	<u>Panicum miliaceum</u> L.	Panic Millet, Millet commun (FR)
367	Broom Moss	<u>Dicranum scoparium</u> Hedw.	Dicrane à balai

368 Broom-rape, a.c. One-flowered Broom-rape, One-flowered Cancer- root, Cancerroot	<u>Orobanche uniflora</u> L.	Orobanche uniflore
369 Broom Sedge	<u>Carex scoparia</u> Schk.	Carex à balais
370 Broomweed, a.w. Broom-Weed	<u>Gutierrezia Sarothrae</u> (Pursh) Britt. & Rusby, <u>Gutierrezia</u> <u>diversifolia</u> Greene	Gutierrezie faux-sarothra
371 Brown Beak-rush	<u>Rhynchospora fusca</u> (L.) Ait. f.	Rhynchospore brun
372 Brown Bent, a.c. Brown Bent-grass, Dog Bent, Velvet Bent	<u>Agrostis canina</u> L.	Agrostide canine, Agrostide des chiens
373 Brown Bent-grass, a.c. Dog Bent, Velvet Bent, Brown Bent	<u>Agrostis canina</u> L.	Agrostide canine, Agrostide des chiens
374 Brown-eyed Susan, a.c. Nigger- Heads, Yellow Daisy, Black-eyed Susan	<u>Rudbeckia hirta</u> L., <u>Rudbeckia</u> <u>serotina</u> Nutt., <u>Rudbeckia hir-</u> <u>ta</u> var. <u>pulcherrima</u> Farw.	Rudbeckie hérissée, Rudbeckie tar- dive, Marguerite jaune, Marguerite orangée, Moutarde orange; Rud- beckie, Rudbêkie bicolore, Rud- beckie hirsute, Tête de nègre, Obéliscaire
375 Brown-fruited Rush	<u>Juncus pelocarpus</u> E. Meyer	Jonc à fruits bruns, Jonc au fruit brun
376 Brownish Sedge	<u>Carex brunescens</u> (Pers.) Poir.	Carex brunâtre, Laïche brunâtre
377 Brown Knapweed	<u>Centaurea Jacea</u> L.	Centaurée jacée, Jacée des prés
378 Brown Sedge	<u>Carex brunnea</u> Thunb., <u>Carex gra-</u> <u>cilis</u> Hort.	Laïche brune, Laïche grêle

- | | | |
|---|---|---|
| 379 Brunet's Hawthorn | <u>Crataegus Brunetiana</u> Sarg. | Aubépine de Brunet |
| 380 Brunet's Milk Vetch | <u>Astragalus Brunetianus</u> (Fernald)
Rousseau, <u>Astragalus alpinus</u>
var. <u>Brunetianus</u> Fern. | Astragale de Brunet |
| 381 Buckbean, a.w. Buck-bean, a.c. Bog-bean, Beaver-Root | <u>Menyanthes trifoliata</u> L. | Ményanthe trifolié, Ményanthe à trois feuilles, Herbe à canards, Trèfle d'eau, Trèfle d'eau commun (FR) |
| 382 Buckbrush, a.c. Gold-Withy, Shrubby Cinquefoil, Golden-hardhack, Widdy | <u>Potentilla fruticosa</u> L., <u>Dasi-phora fruticosa</u> (L.) Rydb. | Potentille frutescente |
| 383 Buckhorn, a.c. Coral-Evergreen, Staghorn-Evergreen, Wolf's-claws, Common Club-moss, Running Club-moss, Club-moss, Staghorn-Moss | <u>Lycopodium clavatum</u> L. | Lycopode claviforme, Courants verts |
| 384 Buckhorn, a.c. Fiddle-heads, Common Fern | <u>Osmunda cinnamomea</u> L. | Osmonde cannelle, Osmonde balsamique (FR) |
| 385 Buckhorn, a.w. Buck's Horn, a.c. Star-of-the-Earth | <u>Plantago Coronopus</u> L. | Pied de corbeau, Corne de cerf |
| 386 Buckhorn, a.c. Ripplegrass, Lance-leaved Plantain, Narrow-leaved Plantain, Ribgrass, English Plantain, Buckhorn Plantain | <u>Plantago lanceolata</u> L. | Plantain lancéolé, Plantain, Plantain à feuilles lancéolées, Plantain long, Bonne femme, Herbe à cinq côtes, Herbe à cinq coutures, Herbe à coutures, Herbe aux 5 coutures, Oreille de lièvre |

- 387 Buckhorn Plantain, a.c. Lance-leaved Plantain, Narrow-leaved Plantain, Ribgrass, English Plantain, Ripplegrass, Buckhorn Plantago lanceolata L. Plantain lancéolé, Plantain, Plantain à feuilles lancéolées, Plantain long, Bonne femme, Herbe à cinq côtes, Herbe à cinq coutures, Herbe à coutures, Herbe aux 5 coutures, Oreille de lièvre
- 388 Buckrush, a.c. Wolfberry, Western Snowberry Symphoricarpos occidentalis Hook. Symphorine occidentale, Graine de loup, Symphorine du Nord-Ouest (FR)
- 389 Buckthorn, a.c. Alder-leaved Buckthorn, Dwarf Alder, Swamp Buckthorn Rhamnus alnifolia L'Hér., Rhamnus alnifolius L'Hér. Nerprun à feuilles d'Aulne, Nerprun à feuille d'Aulne, Nerprun à feuilles d'Aune (FR)
- 390 Buckthorn, a.c. European Buckthorn, Common Buckthorn Rhamnus catharticus L., Rhamnus cathartica L. Epine noire, Nerprun cathartique, Nerprun, Nerprun commun, Nerprun purgatif, Bourguépine, Noirprun, Argoussier, Bourdaine, Epine de cerf, Nerprun noir-prun, Bois noir
- 391 Buckwheat Polygonum Fagopyrum L., Fagopyrum esculentum Moench, Fagopyrum sagittatum Gilib. Renouée sarrasin, Sarrasin, Blé noir
- 392 Buckwheat, a.c. Tartary Buckwheat, India-wheat Polygonum tataricum L., Fagopyrum tataricum (L.) Gaertn. Renouée de Tartarie, Sarrasin de Tartarie, Fagrée
- 393 Buffalo-bean, a.c. Ground-Plum, Buffalo-berry Astralagus crassicus Nutt., Astralagus caryocarpus Ker, Astralagus mexicanus A. DC., Astralagus succulentus Rich., Geoprumnon crassicus (Nutt.) Rydb., Geoprumnon succulentum (Rich.) Rydb. Graines de boeuf

- 394 Buffalo-berry, a.w. Buffalo-Berry,
a.c. Buffalo-bean, Ground-Plum
Astragalus crassicaarpus Nutt.,
Astragalus caryocarpus Ker, As-
tragalus mexicanus A. DC., As-
tragalus succulentus Rich.,
Geoprumnon crassicaarpum (Nutt.)
Rydb., Geoprumnon succulentum
(Rich.) Rydb. Graines de boeuf
- 395 Buffalo-berry, a.w. Buffalo-Berry,
a.c. Thorny Buffalo-berry, Bull-
berry, Silver Buffalo-berry
Shepherdia argentea Nutt. Shéferdie argentée, Graines de
boeuf, Shépherdie argentée (FR)
- 396 Buffalo-berry, a.c. Canadian Buf-
falo-berry, Soopolalie, Bitter
Berries, Soapberry, Russet Buffa-
lo-berry
Shepherdia canadensis (L.) Nutt. Shepherdie du Canada, Shéferdie du
du Canada, Shépherdie du Canada
(FR)
- 397 Buffalo-Currant, a.w. Buffalo Cur-
rant, a.c. Golden Currant, Mis-
souri Currant
Ribes aureum Pursh, Chrysobotrya
aurea (Pursh) Rydb., Ribes odo-
ratum Wendland f. Gadelier doré, Gadelier odorant,
Groseillier du Missouri (FR)
- 398 Buffalo-Currant
Ribes odoratum Wendl. Gadelier odorant
- 399 Buffalo-Pea, a.c. Peavine, Ameri-
can Vetch, Wild Vetch
Vicia americana Muhl., Vicia
oregana Nutt., Vicia americana
var. truncata (Nutt.) Brewer Vesce d'Amérique
- 400 Buffalo-weed, a.c. Great Ragweed,
Giant Ragweed
Ambrosia trifida L., Ambrosia
trifida L. var. trifida, Am-
brosia trifida L.f. integrifo-
lia (Muhl.) Fern. Ambroisie trifide, Grande Herbe à
poux, Ambroisie trifide, Ambroisie
à trois lobes, Herbe à poux
- 401 Bugleweed, a.w. Bugle-weed, a.c.
Northern Bugleweed, Tuberos
Water-Horehound, Sprig of Jerusa-
lem
Lycopus uniflorus Michx., Lycop-
us virginicus L. var. pauci-
florus Bentham Lycope uniflore, Lycope à une fleur

402 Bugloss, a.c. Small Bugloss	<u>Lycopsis arvensis</u> L.	Lycopside des champs, Chaudronnette, Face de loup, Griffe des champs, Lycopside, Petite buglosse
403 Bulb-bearing Fern, a.c. Bulblet Fern, Berry Fern	<u>Cystopteris bulbifera</u> (L.) Bernh., <u>Cystopteris bulbifera</u> var. <u>pensylvanica</u> (Willd.) C. V. Mort., <u>Pteretis pensylvanica</u> , <u>Pteretis nodulosa</u>	Cystoptéride bulbifère, Cystopteris à bulbilles (FR)
404 Bulb-bearing Water Hemlock, a.c. Bulbous Water Hemlock	<u>Cicuta bulbifera</u> L.	Cicutaire bulbifère
405 Bulblet Fern, a.w. Bulblet-fern, a.c. Berry Fern, Bulb-bearing Fern	<u>Cystopteris bulbifera</u> (L.) Bernh., <u>Cystopteris bulbifera</u> var. <u>pensylvanica</u> (Willd.) C. V. Mort., <u>Pteretis pensylvanica</u> , <u>Pteretis nodulosa</u>	Cystoptéride bulbifère, Cystopteris à bulbilles (FR)
406 Bulbous Bitter Cress, a.c. Spring Cress	<u>Cardamine bulbosa</u> (Schreb.) BSP.	Cardamine bulbeuse
407 Bulbous Buttercup, a.c. Bulbous Crowfoot	<u>Ranunculus bulbosus</u> L.	Renoncule bulbeuse
408 Bulbous Crowfoot, a.c. Bulbous Buttercup	<u>Ranunculus bulbosus</u> L.	Renoncule bulbeuse
409 Bulbous Water Hemlock, a.c. Bulb-bearing Water Hemlock	<u>Cicuta bulbifera</u> L.	Cicutaire bulbifère
410 Bullberry, a.c. Thorny Buffalo-berry, Buffalo-berry, Silver Buffalo-berry	<u>Shepherdia argentea</u> Nutt.	Shéferdie argentée, Graines de boeuf, Shépherdie argentée (FR)

- 411 Bullhead-lily, a.c. Variegated Pond-lily, Cow Lily, Yellow Pond-lily, Beaver-Root, Bobber, Pond-Poppy
Nuphar variegatum Engelm., Nym- phozanthus variegatus (Engelm.) Fernald, Nymphaea Engelm., Nym- phaea advena, var. variegata Fern., Nymphaea americana Mill. & Standl., Nymphaea advena AA. Nénuphar à fleurs panachées, Grand Nénuphar jaune, Nénuphar tacheté, Pied-de-cheval, Pied d'ozignal
- 412 Bull Pine, a.c. Ponderosa Pine, Yellow Pine, Western Yellow Pine
Pinus ponderosa Laws., Pinus ponderosa Dougl. Pin ponderosa, Pin à bois lourd, Pin lourd
- 413 Bull's-eye, a.c. Daisy, Ox-eye Daisy
Chrysanthemum Leucanthemum L. var. leucanthemum, Leucanthemum vulgare Lam., Chrysanthemum Leucanthemum L. var. pinnatifidum Lec. & Lam. Marguerite, Marguerite blanche
- 414 Bull Thistle, a.w. Bull-Thistle, a.c. Common Thistle, Scotch Thistle
Cirsium vulgare (Savi) Tenore, Cirsium lanceolatum, non (L.) Hill, Cirsium lanceolatum AA., Cirsium lanceolatum, Cirsium lanceolatum (L.) Hill, Cnicus lanceolatus Hoffm., Cirsium lanceolatum Scop., Cirsium vulgare (Savi) Airy-Shaw Chardon vulgaire, Chardon, Chardon anglais, Chardon lancéolé, Cirse vulgaire, Cirse, Cirse lancéolé, Gros chardon, Gros chaudron, Pet d'âne, Pépiques, Piquants, Piqueux
- 415 Bulrush, a.c. Cat-tail, Cat-tail Flag, Reed-mace
Typha L. Massette, Quenouille
- 416 Bunchberry, a.w. Bunch-berry, a.c. Dwarf Cornel, Pigeonberry, Crack-erberry, Pudding-berry
Cornus canadensis L. Quatre-temps, Rouget, Rougets, Cor-nouiller du Canada
- 417 Bunch-Evergreen, a.c. Flat-branch Ground-Pine, Ground-Pine, Tree-Club-moss, Ground-Spruce
Lycopodium obscurum L. Lycopode foncé, Lycopode obscur, Petits Pins

- 418 Bunchgrass, a.w. Bunch-grass, a.c. Broom-Beardgrass, Broom, Wire-grass, Bluestem, Prairie Beard-grass Schizachyrium scoparium (Michx.) Nash, Andropogon scoparius Michx. Schizachyrium à balais
- 419 Bupleuroid Pondweed, a.c. Red-head Pondweed Potamogeton bupleuroides Fernald, Potamogeton perfoliatus var. bupleuroides (Fern.) Farw. Potamot faux-buplèvre, Potamot perfolié bupleuroïde
- 420 Bur-Clover Medicago hispida Gaertner, Medicago polymorpha AA. Minette punaise
- 421 Bur-Cucumber, a.c. One-seeded Bur-Cucumber, Star Cucumber Sicyos angulatus L. Sicyos anguleux
- 422 Burdock, a.c. Common Burdock Arctium minus (Hill) Bernh., Lappa minor (Hill) DC., Arctium lappa L. var. minus Gray, Arctium minor Bernh. Bardane mineure, Petite bardane, Bardane, Artichaut, Rhubarbe sauvage, Rapace, Tabac du diable, Toques, Herbe aux teigneux, Gratiqias, Bardane microcéphale, Bourrier, Chou bourache, Crakia, Glouteron, Grateau, Grateron, Gratia, Gratte, Gratton, Péterolle, Piquant, R'quin'ben, Rhubarbe, Rhubarbe crapaud, Rhubarbe du diable, Teigne, Cibourroche
- 423 Burnet, a.c. Small Burnet, Garden-Burnet Sanguisorba minor Scop., Poterium Sanguisorba L. Pimprenelle
- 424 Burnet, a.c. American Great Burnet, Canadian Burnet Sanguisorba canadensis L., Pimpinella maxima canadensis, Poterium canadense A. Gray. Sanguisorba canadensis Rupr. Sanguisorbe du Canada, Grande pimprenelle du Canada, Pimprenelle du Canada, Sanguisorbe, Herbe à pisser

- | | | |
|--|---|---|
| 425 Burning Bush, a.c. Summer Cypress, Belvedere | <u>Kochia scoparia</u> (L.) Schrad.,
<u>Kochia scoparia</u> (L.) Roth, <u>Kochia trichophila</u> Hort. | Kochia à balais, Petits soldats, Petits pins, Belvédère (FR), Anserine à balais (FR) |
| 426 Burning Nettle, a.c. Dog-Nettle | <u>Urtica urens</u> L. | Ortie brûlante, Ortie naine, Ortie piquante |
| 427 Burnt Sedge | <u>Carex adusta</u> Boott | Carex brûlé |
| 428 Bur Oak, a.c. Mossy-cup Oak, Oak | <u>Quercus macrocarpa</u> Michx. | Chêne à gros glands, Chêne à gros fruits, Chêne blanc, Chêne, Chêne à gros fruit |
| 429 Bur-reed Sedge | <u>Carex sparganioides</u> Mühl. | Carex faux-rubanier |
| 430 Burseed, a.c. Bluebur, European Stick-tight, Stickseed; Maiden-Lip | <u>Lappula echinata</u> Gilib., <u>Lappula Myosotis</u> Moench, <u>Lappula echinata</u> Gilib. var. <u>echinata</u> , <u>Echinosperrum lappula</u> , <u>Echinosperrum lappula</u> Lehmann, <u>Myosotis lappula</u> L. | Bardanette myosotis, Bardanette épineuse, Bardanette hérissée, Bardanette |
| 431 Bur-Vine, a.c. Nettle-leaved Vervain, White Vervain | <u>Verbena urticifolia</u> L., <u>Verbena urticaefolia</u> sphaalm. | Verveine à feuilles d'Ortie, Verveine blanche, Verveine à feuille d'Ortie |
| 432 Burweed Marsh Elder, a.c. Marsh Elder, False Ragweed | <u>Iva xanthifolia</u> Nutt. | Iva xanthifoliée, Fausse-herbe à poux |
| 433 Bush Honeysuckle, a.w. Bush-Honeysuckle, Bush-honeysuckle, a.c. Honeysuckle Bush, Honeysuckle Diervilla, Life-of-Man | <u>Diervilla Lonicera</u> Mill. | Dièreville chèvrefeuille, Diervillée chèvrefeuille, Diervillée Chèvrefeuille, Diervillée du Canada, Herbe bleue, Chèvrefeuille d'Acadie |

434 Bush Willow, a.c. Small Pussy Willow	<u>Salix humilis</u> Marsh.	Saule humble
435 Bushy Hawthorn	<u>Crataegus dumicola</u> Sarg.	Aubépine buissonnante
436 Bushy Knotweed	<u>Polygonum ramosissimum</u> Michx., <u>Polygonum exsertum</u> Small, <u>Polygonum interior</u> Brenckle	Renouée très rameuse
437 Bushy Naiad, a.c. Slender Naias	<u>Najas flexilis</u> (Willd.) Rostk. & Schmidt	Naias souple, Naiade flexible
438 Butte Primrose, a.c. Rock Rose, Tufted Evening Primrose	<u>Oenothera caespitosa</u> Nutt., <u>Pachyloptus caespitosus</u> (Nutt.) Raim., <u>Oenothera caespitosa</u> Nutt. var. <u>montana</u> (Nutt.), <u>Oenothera montana</u> Nutt.	Onagre gazonnante
439 Butter-and-eggs, a.w. Butter-and-Eggs, Butter and Eggs, a.c. Common Linaria, Toadflax, Yellow Toadflax	<u>Linaria vulgaris</u> Hill, <u>Anthrimum Linaria</u> L., <u>Linaria antirrhinum</u> , <u>Linaria vulgaris</u> L.	Linaire vulgaire, Linaire commune, Linaire, Gueule de lion, Gueule de lion des champs, Lin des crapauds, Muflier sauvage, Pain et beurre, Pisse de chien
440 Buttercup, a.c. Tall Buttercup, Common Buttercup	<u>Ranunculus acris</u> L., <u>Ranunculus acris</u> L. var. <u>acris</u>	Renoncule âcre, Bouton d'or, Bassinet, Boucet jaune, Clair bassin, Codron, Herbe à la tache, Fleur-de-beurre, Grenouillette, Grande renoncule, Jauneau, Marguerite jaune, Moutarde, Patte-de-loup, Renoncule, Renoncule âcre du Canada, Renoncule des prés

70 441 Buttercup, a.c. Creeping Crowfoot, Creeping Buttercup	<u>Ranunculus repens</u> L., <u>Ranunculus</u> <u>Flammula</u> L., <u>Ranunculus Flam-</u> <u>mula</u> L. var. <u>reptans</u> Gray	Renoncule rampante, Bassin d'or, Petite-douve, Renoncule couchée, Renoncule flammette, Bassinet, Pied-de-poule
442 Butterfly-weed, a.c. Pleurisy- root, Chigger-flower	<u>Asclepias tuberosa</u> L.	Asclépiade tubéreuse
443 Butternut, a.c. White Walnut	<u>Juglans cinerea</u> L.	Noyer tendre, Arbre à noix longues, Noyer cendré, Noix longues, Noyer à beurre (FR)
444 Butter-Print, a.c. Pie-marker, Velvetleaf	<u>Abutilon Theophrasti</u> Medic.	Mauve jaune, Mauve des Indes
445 Butterweed, a.c. Hogweed, Canada Fleabane, Horseweed, Fireweed	<u>Erigeron canadensis</u> L., <u>Conzya</u> <u>canadensis</u> (L.) Cronq., <u>Lepti-</u> <u>lon canadense</u> (L.) Britt., <u>Erigeron canadensis</u> L. var. <u>canadensis</u>	Érigéron du Canada, Vergerette du Canada, Érigéron, Queue-de-renard, Vergerette, Vergerolle du Canada, Fausse Camomille, Herbe des Fran- çais
446 Butterwort, a.c. Common Butterwort, Bog Violet	<u>Pinguicula vulgaris</u> L.	Grassette vulgaire, Grassette, Lan- gue d'oe
447 Buttonball, a.c. Plane-tree, Syca- more	<u>Platanus occidentalis</u> L.	Platane d'Occident, Sycomore
448 Buttonbush, a.w. Button-bush	<u>Cephalanthus occidentalis</u> L.	Céphalanthé d'Occident, Céphalanthé occidental, Bois-bouton, Bois bou- ton, Bois noir
449 Buxbaum's Sedge	<u>Carex Buxbaumi</u> Wahl.	Carex de Buxbaum

1	Cabbage, a.c. Kale	<u>Brassica oleracea</u> L.	Chou potager, Chou, Chou vert
2	Cactus, a.c. Prickly Pear, Brittle Prickly Pear	<u>Opuntia fragilis</u> (Nutt.) Haw.	Raquette fragile, Crapaud vert
3	Cactus, a.c. Prickly Pear, Plains Prickly Pear	<u>Opuntia polyacantha</u> Haw., <u>Opuntia Missouriensis</u> DC.	Raquette, Corne de raquette, Raquette du Missouri (FR)
4	Calamus, a.c. Sweet Flag, Flagroot	<u>Acorus Calamus</u> L.	Acorus roseau, Acore aromatique, Belle-Angélique, Belle Angélique, Roseau odorant (FR)
5	Calico Aster, a.c. One-sided Aster	<u>Aster lateriflorus</u> (L) Britton, <u>Aster diffusus</u> Ait.	Aster latériflore, Aster diffus (FR)
6	Calico-bush, a.c. Mountain-Laurel, Spoonwood, "Ivy", Ivy-bush	<u>Kalmia latifolia</u> L.	Kalmie à larges feuilles
7	Canada Anemone, a.c. Canadian Anemone, Anemone, Windflower	<u>Anemone canadensis</u> L.	Anémone du Canada
8	Canada Avens, a.c. White Avens	<u>Geum canadense</u> Jacq.	Benoîte du Canada, Benoîte blanche
9	Canada Blackberry, a.c. Smooth Blackberry	<u>Rubus canadensis</u> L.	Ronce du Canada
10	Canada Blueberry, a.c. Velvet-leaf Blueberry, Sour-top Blueberry, Blueberry	<u>Vaccinium myrtilloides</u> Michx., <u>Vaccinium canadense</u> Kalm	Airelle fausse-myrtille, Bleuets, Airelle du Canada, Bleuets du Canada

- | | | | |
|----|---|--|---|
| 11 | Canada Bluegrass, a.w. Canada Blue-grass, Canada Blue Grass, a.c. Flat-stemmed Meadow-grass, Wire-grass | <u>Poa compressa</u> L. | Pâturin comprimé, Pâturin du Canada |
| 12 | Canada Columbine, a.c. Wild Columbine, Meetinghouses, Honeysuckle, Columbine | <u>Aquilegia canadensis</u> L., <u>Aquilegia canadensis</u> L. var. <u>eminens</u> (Greene) Boivin, <u>Aquilegia canadensis</u> L. var. <u>hybrida</u> AA. | Ancolie du Canada, Ancolie, Gants de Notre-Dame, Colombine, Glands |
| 13 | Canada Elderberry, a.c. Elderberry, Canadian Elder, Common Elder | <u>Sambucus canadensis</u> L. | Sureau blanc, Sureau du Canada, Sirop blanc |
| 14 | Canada Fleabane, a.c. Horseweed, Hogweed, Butterweed, Fireweed | <u>Erigeron canadensis</u> L., <u>Conzya canadensis</u> (L.) Cronq., <u>Leptilon canadense</u> (L.) Britt., <u>Erigeron canadensis</u> L. var. <u>canadensis</u> | Érigéron du Canada, Vergerette du Canada, Érigéron, Queue-de-renard, Vergerette, Vergerolle du Canada, Fausse Camomille, Herbe des Français |
| 15 | Canada Garlic, a.c. Wild Garlic, Wild Onion | <u>Allium canadense</u> L. | Ail du Canada |
| 16 | Canada Ginger, a.c. Black Snakeroot, Wild Ginger | <u>Asarum canadense</u> L. | Asaret du Canada, Gingembre sauvage, Snicroute |
| 17 | Canada Goldenrod | <u>Solidago canadensis</u> L. | Verge d'or du Canada, Verge d'or, Verge d'or commune, Gerbe d'or, Bouquets jaunes, Solidage du Canada |
| 18 | Canada Hawkweed | <u>Hieracium canadense</u> Michx. | Épervière du Canada |
| 19 | Canada Honeysuckle, a.c. American Fly-Honeysuckle, Fly-Honeysuckle | <u>Lonicera canadensis</u> Bartr. | Chèvrefeuille du Canada |

20 Canada Lettuce, a.c. Devil's Weed	<u>Lactuca canadensis</u> L., <u>Lactuca canadensis</u> L. var. <u>latifolia</u> Kuntze, <u>Lactuca canadensis</u> L. var. <u>longifolia</u> (Mx.) Farw., <u>Lactuca canadensis</u> L. var. <u>montana</u> Britton, <u>Lactuca integrifolia</u> Big.	Laitue du Canada, Chicorée blanche
21 Canada Lily, a.c. Wild Yellow Lily, Yellow Lily	<u>Lilium canadense</u> L.	Lis du Canada
22 Canada Lyme Grass, a.c. Canada Wild Rye, Nodding Wild Rye	<u>Elymus canadensis</u> L.	Élyme du Canada
23 Canada Maianthemum, a.c. Wild Lily-of-the-valley, Canada Mayflower, False Lily-of-the-valley, Two-leaved Solomon's-seal	<u>Maianthemum canadense</u> Desf.	Maianthème du Canada, Faux-muguet, Muguet
24 Canada Manna-Grass, a.c. Rattlesnake-Grass	<u>Glyceria canadensis</u> (Michx.) Trin.	Glycérie du Canada
25 Canada Mayflower, a.c. Wild Lily-of-the-valley, Canada Maianthemum, False Lily-of-the-valley, Two-leaved Solomon's-seal	<u>Maianthemum canadense</u> Desf.	Maianthème du Canada, Faux-muguet, Muguet
26 Canada Nettle, a.c. Wood Nettle	<u>Laportea canadensis</u> (L.) Wedd.	Laportéa du Canada, Ortie du Canada Ortie des bois, Laportéa canadien (FR)
27 Canada Pea, a.c. Cow Vetch, Bird Vetch, Tufted Vetch	<u>Vicia Cracca</u> L.	Vesce jargeau, Jargeau, Petits oiseaux, Vesce multiflore, Vesce en épi, Vesce à fleur en épi, Vesce à fleurs nombreuses, Vesce cracca, Vesce sauvage, Vesce, Vesceron, Pois sauvage

- | | | | |
|----|--|--|--|
| 28 | Canada Pedicularis, a.c. Early Pedicularis, Common Lousewort, Wood-betony, Chicken's Heads | <u>Pedicularis canadensis</u> L. | Pédiculaire du Canada |
| 29 | Canada Plum, a.c. "Pomegranate" | <u>Prunus nigra</u> Ait., <u>Prunus americana</u> var. <u>nigra</u> (Ait.) Waugh | Prunier sauvage, Prunier noir, Guignier |
| 30 | Canada Pussytoes, a.c. Canadian Antennaria | <u>Antennaria canadensis</u> Greene | Antennaire du Canada, Immortelle |
| 31 | Canada Reed Grass, a.c. Bluejoint, Marsh Reed Grass | <u>Calamagrostis canadensis</u> (Michx.) Nutt. | Calamagrostis du Canada, Foin bleu, Foin bleu du Nord |
| 32 | Canada Rush | <u>Juncus canadensis</u> J. Gay | Jonc du Canada |
| 33 | Canada Sand Spurry, a.c. Canadian Sand Spurry | <u>Spergularia canadensis</u> (Pers.) Don | Spergulaire du Canada |
| 34 | Canada's Hawthorn | <u>Crataegus canadensis</u> Sarg. | Aubépine du Canada |
| 35 | Canada Thistle, a.c. Creeping Thistle | <u>Cirsium arvense</u> (L.) Scop., <u>Carduus arvensis</u> , <u>Carduus arvensis</u> L. & Ross., <u>Cirsium arvense</u> Scop., <u>Cnicus arvensis</u> , <u>Cnicus arvensis</u> Pursh, <u>Cnicus arvensis</u> Scop. | Chardon des champs, Chardon, Chardon commun, Chardon des prés, Chardon du Canada, Cirse des champs, Chadron, Chaudron, Chardron, Minou |
| 36 | Canada Violet, a.w. Canada-Violet, a.c. Tall White Violet | <u>Viola canadensis</u> L. | Violette du Canada |
| 37 | Canada Waterweed | <u>Anacharis canadensis</u> (Michx.) Planchon | Anacharis du Canada |
| 38 | Canada Waterweed, a.w. Canada Water-weed | <u>Elodea canadensis</u> Michx. | Élodée du Canada, Élodée canadienne (FR) |

39	Canada Wild Rye, a.c. Nodding Wild Rye, Canada Lyme Grass	<u>Elymus canadensis</u> L.	Élyme du Canada
40	Canada Wormwood	<u>Artemisia canadensis</u> Michx.	Armoise du Canada
41	Canada Yew, a.c. Ground-Hemlock, Dwarf Yew, Ground-Spruce	<u>Taxus canadensis</u> Marsh.	Buis de sapin, Sapin traînard, If du Canada, Buis
42	Canadian Anemone, a.c. Canada Anemone, Anemone, Windflower	<u>Anemone canadensis</u> L.	Anémone du Canada
43	Canadian Antennaria, a.c. Canada Pussytoes	<u>Antennaria canadensis</u> Greene	Antennaire du Canada, Immortelle
44	Canadian Buffalo-berry, a.c. Buffalo-berry, Soopolalie, Bitter Berries, Soapberry, Russet Buffalo-berry	<u>Shepherdia canadensis</u> (L.) Nutt.	Shepherdie du Canada, Shéferdie du Canada, Shépherdie du Canada (FR)
45	Canadian Burnet, a.c. American Great Burnet, Burnet	<u>Sanguisorba canadensis</u> L., <u>Pimpinella maxima canadensis</u> , <u>Poterium canadense</u> A. Grav. <u>Sanguisorba canadensis</u> Rupr.	Sanguisorbe du Canada, Grande pimprenelle du Canada, Pimprenelle du Canada, Sanguisorbe, Herbe à pisse
46	Canadian Elder, a.c. Elderberry, Common Elder, Canada Elderberry	<u>Sambucus canadensis</u> L.	Sureau blanc, Sureau du Canada, Sirop blanc
47	Canadian Enchanter's Nightshade	<u>Circaea canadensis</u> Hill.	Circée du Canada
48	Canadian Eyebright	<u>Euphrasia canadensis</u> Townsend	Euphraise du Canada
49	Canadian Milk Vetch	<u>Astragalus canadensis</u> L., <u>Astragalus carolinianus</u> L.	Astragale du Canada
50	Canadian Mountain-Rice	<u>Oryzopsis canadensis</u> (Poir.) Torr.	Oryzopsis du Canada

- | | | | |
|----|--|---|---|
| 51 | Canadian Rhododendron, a.c. Rhodora | <u>Rhododendron canadense</u> (L.)
Torr., <u>Rhodora canadensis</u> L. | Rhododendron du Canada, Rhodora du
Canada, Rhodora, Azalée du Canada
(FR) |
| 52 | Canadian Sand Spurry, a.c. Canada
Sand Spurry | <u>Spergularia canadensis</u> (Pers.)
Don | Spergulaire du Canada |
| 53 | Canadian Serviceberry, a.c.
Shadbush | <u>Amelanchier canadensis</u> (L.)
Medic. | Amélanchier du Canada |
| 54 | Canadian St. John's-wort | <u>Hypericum canadense</u> L. | Millepertuis du Canada |
| 55 | Canadian Tick-Trefoil, a.c. Beggar's
Lice | <u>Desmodium canadense</u> (L.) DC. | Desmodie du Canada |
| 56 | Canadian Waterleaf | <u>Hydrophyllum canadense</u> L. | Hydrophylle du Canada |
| 57 | Canary Grass, a.w. Canary-Grass,
a.c. Birdseed-Grass, Canary Phala-
ris | <u>Phalaris canariensis</u> L. | Phalaris des Canaries, Graines de
canaris, Graines d'oiseaux |
| 58 | Canary Phalaris, a.c. Canary Grass,
Birdseed-Grass | <u>Phalaris canariensis</u> L. | Phalaris des Canaries, Graines de
canaris, Graines d'oiseaux |
| 59 | Canary Vine, a.c. Fairy Creeper,
Adlumia | <u>Adlumia fungosa</u> (Ait.) Greene | Adlumie fongueuse, Adlumie à pétales
fongueux (FR) |
| 60 | Cancerroot, a.c. Squawroot | <u>Conopholis americana</u> (L.) Wallr. | Conopholis d'Amérique |
| 61 | Cancerroot, a.w. Cancer-root, a.c.
One-flowered Broom-rape, One-
flowered Cancerroot, Broom-rape | <u>Orobanche uniflora</u> L. | Orobanche uniflore |
| 62 | Candleberry, a.c. Bayberry | <u>Myrica pensylvanica</u> Loisel. | Cirier de Pennsylvanie |

63	Candlestick, a.c. Yellow Evening Primrose, Common Evening Primrose, Evening Primrose	<u>Oenothera biennis</u> L., <u>Oenothera parviflora</u> L., <u>Oenothera muricata</u> L., <u>Oenothera Victorinii</u> , <u>Oenothera Victorinii</u> Gates & Catcheside	Onagre bisannuelle, Herbes aux ânes, Mâche rouge, Énothère, Énottière, Oenothère bisannuelle, Onagraire bisannuelle, Onagre, Onagre commune, Onagre de Victorin, Jambon des jardiniers (FR)
64	Candytuft	<u>Iberis amara</u> L.	Thlaspi blanc
65	Cane Grass, a.c. Reed Grass, Common Reed, Reed	<u>Phragmites communis</u> Trin., <u>Phragmites communis</u> var. <u>Berlandieri</u> (Fourn.) Fernald	Roseau commun, Phragmite commun
66	Canescent Willow-herb	<u>Epilobium densum</u> Raf.	Épilobe canescent
67	Canker-Brake, a.c. Dagger-Fern, Christmas Fern	<u>Polystichum acrostichoides</u> (Michx.) Schott	Polystic faux-acrostic, Fougère-à-faucilles
68	Canker-root, a.c. Goldthread, Goldenthread	<u>Coptis trifolia</u> (L.) Salisb., <u>Coptis groenlandica</u> (Oeder) Fern.	Coptide du Groënland, Coptide à trois feuilles, Savoyane, Sabouillane, Sibouillane, Tisavoyanne jaune
69	Canoe Birch, a.w. Canoe-Birch, a.c. White Birch, Paper Birch	<u>Betula papyrifera</u> Marsh.	Bouleau à papier, Bouleau à canot, Bouleau blanc
70	Cape-gooseberry	<u>Physalis peruviana</u> L.	Cerise de terre, Coqueret, Coqueret du Pérou (FR)
71	Cape Lobelia	<u>Lobelia erinus</u> L.	Lobélie du Cap

- | | | |
|---|--|---|
| 72 Cape Touch-me-not, a.c. Touch-me-not, Spotted Touch-me-not, Spotted Snapweed, Spotted Jewelweed, Snapweed, Balsam, Lady's-earrings, "Celandine", "Solentine" | <u>Impatiens capensis</u> Meerb., <u>Impatiens biflora</u> Walt. | Impatiente du Cap, Chou sauvage, Balsamine fauve (FR) |
| 73 Capillaire, a.c. Maidenhair-berry, Creeping Snowberry, Snowberry, Teaberry, Moxieplum | <u>Gaultheria hispidula</u> (L.) Bigel., <u>Chiogenes hispidula</u> (L.) T. & G., <u>Gaultheria hispidula</u> (L.) Muhl. | Gaulthérie hispide, Chiogène hispide, Petit thé, Oeufs de perdrix |
| 74 Capillary Panic-grass, a.c. Witch-grass, Old Witch-grass, Tumble-grass | <u>Panicum capillare</u> L. | Panic capillaire, Mousseline |
| 75 Capitata Sedge | <u>Carex capitata</u> L. | Carex capité |
| 76 Capitata Spike-rush | <u>Eleocharis capitata</u> (L.) R. Br. | Éléocharide en têtes |
| 77 Caragana, a.c. Common Caragana | <u>Caragana arborescens</u> Lam. | Caragana, Arbre aux pois |
| 78 Caraway | <u>Carum Carvi</u> L. | Carvi commun, Anis, Anis bâtard, Anis canadien, Aneine, Anis des Vosges, Anis sauvage, Carvi, Cumin, Cumin des prés, Care Carvi |
| 79 Cardinal-flower | <u>Lobelia Cardinalis</u> L. | Lobélie du cardinal, Lobélie cardinale, Lobélie Cardinale (FR) |
| 80 Card Teasel, a.c. Teasel, Wild Teasel | <u>Dipsacus sylvestris</u> Huds. | Cardère sylvestre, Cardère |
| 81 Careless Weed, a.c. Thorny Amaranth | <u>Amaranthus spinosus</u> L. | Épinard rouge, Épinard épineux |
| 82 Carey's Sedge | <u>Carex Careyana</u> Torr. | Carex de Carey |

83	Carmine Crab Apple	<u>Malus x atrosanguinea</u>	Pomettier de couleur sang foncé
84	Carolina Crane's-bill, a.w. Carolina Cranesbill, a.c. Carolina Geranium	<u>Geranium carolinianum</u> L.	Géranium de Caroline
85	Carolina Geranium, a.c. Carolina Crane's-bill	<u>Geranium carolinianum</u> L.	Géranium de Caroline
86	Carolina Parnassia, a.c. Glaucous Parnassia, Flowering Plantain, Grass of Parnassus	<u>Parnassia glauca</u> Raf., <u>Parnassia caroliniana</u> AA., <u>Parnassia americana</u> Mühl.	Parnassie à feuilles glauques, Parnassie glauque, Parnassie de la Caroline
87	Carolina Poplar	<u>Populus X canadensis</u> Moench	Peuplier de Caroline, Carolin
88	Carpenter-weed, a.w. Carpenter-Weed, a.c. Heal-all, Selfheal	<u>Prunella vulgaris</u> L., <u>Prunella vulgaris</u> l. var. <u>lanceolata</u> (Barton) Fern., <u>Brunella vulgaris</u> , <u>Brunella vulgaris</u> L., <u>Prunella vulgare</u>	Prunelle vulgaire, Brunelle, Herbe au charpentier, Prunelle commune, Brunelle commune, Brunelle vulgaire, Primevère commune, Prunelle, Prunellier commun
89	Carpet-Bent, a.c. Creeping Bent, Seaside Agrostis	<u>Agrostis maritima</u> Lam., <u>Agrostis alba</u> var. <u>palustris</u> (Huds.) Pers.	Agrostis maritime
90	Carpet-weed, a.w. Carpetweed	<u>Mollugo verticillata</u> L.	Mollugo verticillé, Mollugine verticillée
91	Carrion-flower, a.w. Carrionflower, a.c. Jacob's-ladder	<u>Smilax herbacea</u> L.	Smilax herbacé, Smilace herbacée, Raisin de couleuvre, Raisin de Couleuvre, Salsepareille herbacée (FR)
92	Cascara, a.c. Cascara Buckthorn	<u>Rhamnus Purshiana</u> DC.	Cascara, Écorce sacrée, Nerprun de Pursh

- | | | | |
|-----|--|---|---|
| 93 | Cascara Buckthorn, a.c. Cascara | <u>Rhamnus Purshiana</u> DC. | Cascara, Écorce sacrée, Nerprun de Pursh |
| 94 | Catberry, a.c. Elder, Red-berried Elder, Red Elder, Red Elderberry, Stinking Elder | <u>Sambucus pubens</u> Michx., <u>Sambucus racemosa</u> AA., <u>Sambucus callicarpa</u> , <u>Sambucus racemosa</u> L. var. <u>pubens</u> (Mx.) Watson | Sureau rouge, Sureau pubescent, Sirop rouge |
| 95 | Catfoot, a.c. Obtuse-leaved Everlasting, Fragrant Cudweed | <u>Gnaphalium obtusifolium</u> L. | Gnaphale à feuilles obtuses, Gnaphale à feuille obtuse |
| 96 | Catmint, a.c. Catnip | <u>Nepeta Cataria</u> L. | Népéta cataire, Cataire, Népète Chataire, Herbe aux chats, Herbe à chats, Chataire |
| 97 | Catnip, a.c. Catmint | <u>Nepeta Cataria</u> L. | Népéta cataire, Cataire, Népète Chataire, Herbe aux chats, Herbe à chats, Chataire |
| 98 | Catnip Giant Hyssop, a.c. Yellow Giant Hyssop | <u>Agastache nepetoides</u> (L.) Kuntze | Agastache faux-népéta, Agastache faux-népète |
| 99 | Cat Spruce, a.w. Cat-Spruce, a.c. White Spruce | <u>Picea glauca</u> (Moench) Voss, <u>Picea canadensis</u> (Mill.) BSP. | Épinette blanche, Prusse blanc, Épicéa glauque, Épinette glauque |
| 100 | Cat-tail, a.w. Cat's-tail, Cattail, a.c. Bulrush, Cat-tail Flag, Reed-mace | <u>Typha</u> L. | Massette, Quenouille |
| 101 | Cat-tail, a.c. Broad-leaved Cat-tail, Common Cat-tail, Great Reed-mace | <u>Typha latifolia</u> L. | Typha à feuilles larges, Massette à larges feuilles, Massette, Quenouille, Roseau des étangs, Canne de jonc, Grande Massette (FR) |
| 102 | Cat-tail Flag, a.c. Bulrush, Cat-tail, Reed-mace | <u>Typha</u> L. | Massette, Quenouille |

103 Cat-tail Sedge	<u>Carex typhina</u> Michx.	Carex massette
104 Caudate Wormwood	<u>Artemisia caudata</u> Michx.	Armoise caudée
105 Caughnawaga Thorn, a.c. Suborbicular Hawthorn	<u>Crataegus suborbiculata</u> Sarg.	Aubépine suborbiculaire
106 Cedar, a.c. Eastern White Cedar, Arbor-vitae, White Cedar	<u>Thuja occidentalis</u> L., <u>Thuja occidentalis</u> L.	Cèdre blanc, Thuya de l'Est, Thuya occidental, Cèdre, Balai, Thuya d'Occident (FR)
107 Cedar, a.c. Western Red Cedar, Giant Arbor-vitae	<u>Thuja plicata</u> Donn, <u>Thuja plicata</u> Donn	Cèdre de l'Ouest, Thuya géant, Cèdre
108 Cedar-like Culb-moss	<u>Lycopodium sabinifolium</u> Willd.	Lycopode à feuilles de Genévrier
109 Celandine, a.c. Greater Celandine	<u>Chelidonium majus</u> L.	Chélidoine majeure, Grande Eclaire, Grande Chélidoine, Herbe aux ver-rues
110 "Celandine", a.c. Lady's earrings, "Solentine", Cape Touch-me-not, Touch-me-not, Spotted Touch-me-not, Spotted Snapweed, Spotted Jewelweed, Snapweed, Balsam	<u>Impatiens capensis</u> Meerb., <u>Impatiens biflora</u> Walt.	Impatiente du Cap, Chou sauvage, Balsamine fauve (FR)
111 Celeryleaf Buttercup, a.c. Celery-leaved Crowfoot, Cursed Crowfoot	<u>Ranunculus sceleratus</u> L.	Renoncule scélérate, Mort aux vaches, Herbe de feu, Grenouillette d'eau, Herbe sardonique, Sardonie
112 Celery-leaved Crowfoot, a.c. Cursed Crowfoot, Celeryleaf Buttercup	<u>Ranunculus sceleratus</u> L.	Renoncule scélérate, Mort aux vaches, Herbe de feu, Grenouillette d'eau, Herbe sardonique, Sardonie
113 Cephaloid Sedge	<u>Carex cephaloidea</u> Dewey, <u>Carex sparganioides</u> var. <u>cephaloidea</u> (Dewey) Carey	Carex céphaloïde

- 114 Chair-maker's Rush, a.c. Three-square, Sword-grass, American Bulrush, Three-square Rush Scirpus americanus Pers. Scirpe d'Amérique, Jonc des chaisiers
- 115 Chamisso's Cotton-grass Eriophorum Chamissonis C. A. Mey., Eriophorum russeolum Fries Linaigrette de Chamisso, Linaigrette rousse
- 116 Charlock, a.c. Rough Mustard, White Mustard Brassica hirta Moench, Brassica alba (L.) Boiss., Brassica alba, Brassica alba (L.) Rabenhorst, Sinapis alba, Sinapis alba L. Moutarde rude, Moutarde blanche, Moutarde anglaise, Moutarde, Moutarde cultivée, Petit bouquet jaune, Sénévé
- 117 Charlock, a.c. Wild Mustard, Crunch-weed, Mustard, Kedlock Brassica Kaber (DC.) Wheeler, Brassica Kaber (DC.) Wheeler var. pinnatifida (Stokes) Wheeler, Brassica Kaber (DC.) Wheeler var. Schkuhriana, Brassica arvensis (L.) Rabenh., Brassica Sinapistrum Boiss., Sinapsis arvensis L., Brassica arvensis, Brassica arvensis Ktze., Brassica arvensis (L.) Ktze., Brassica Sinapistrum, Brassica Sinapistrum L., Brassica arvensis AA. Moutarde sauvage, Moutarde d'été, Moutarde des champs, Jotte, Moutarde, Moutarde commune, Petit bouquet jaune, Ravonée jaune, Sauve, Sendre, Sené, Sénévé des champs, Snôve, Sanve, Sénévé, Moutarde, Ravenelle
- 118 Cheat, a.c. Chess Bromus secalinus L. Brome des seigles, Brome sécalin
- 119 Checkerberry, a.c. Teaberry, Wintergreen, Mountain-tea, Ivy-leaves, Ivyberry Gaultheria procumbens L. Gaulthérie couchée, Thé des bois, Pommes de terre, Petit Thé, Thé rouge, Petit thé des bois, Gaulthérie couchée (FR), Thé de Terre-Neuve (FR), Thé de montagne (FR)

120 Cheeses, a.w. Cheese, a.c. Running Mallow, Common Mallow, Cheeseweed, Round-leaved Mallow	<u>Malva neglecta</u> Wallr., <u>Malva rotundifolia</u> , <u>Malva rotundifolia</u> L.	Mauve négligée, Mauve à feuilles rondes, Mauve à feuilles arrondies, Mauve commune, Amours, Amour, Fromagère, Fromageon, Graines, Petite mauve, Petite mauve fromagère
121 Cheeseweed, a.c. Running Mallow, Common Mallow, Cheeses, Round-leaved Mallow	<u>Malva neglecta</u> Wallr., <u>Malva rotundifolia</u> , <u>Malva rotundifolia</u> L.	Mauve négligée, Mauve à feuilles rondes, Mauve à feuilles arrondies, Mauve commune, Amours, Amour, Fromagère, Fromageon, Graines, Petite mauve, Petite mauve fromagère
122 Cherry Birch, a.w. Cherry-Birch, a.c. Sweet Birch, Black Birch, Mountain-mahogany	<u>Betula lenta</u> L.	Bouleau acajou, Bouleau merisier, Bouleau flexible, Merisier rouge, Bouleau Merisier (FR), Bouleau odorant (FR)
123 Cherry-laurel	<u>Prunus laurocerasus</u>	Laurier-cerise
124 Chess, a.c. Cheat	<u>Bromus secalinus</u> L.	Brome des seigles, Brome sécalin
125 Chestnut	<u>Castanea dentata</u> (Marsh.) Borkh.	Châtaignier d'Amérique
126 Chestnut Oak, a.w. Chestnut-Oak, a.c. Rock Chestnut Oak	<u>Quercus pinus</u> L.	Chêne Châtaignier, Chêne-Châtaignier, Chêne prin, Chêne Prin (FR)
127 Chestnut Oak, a.c. Yellow Oak, Chinquapin Oak	<u>Quercus Muehlenbergii</u> Engelm.	Chêne jaune
128 Chestnut Sedge	<u>Carex castanea</u> Wahl.	Carex châtain
129 Chickenclaws, a.c. Pigeonfoot, Samphire, Glasswort	<u>Salicornia europaea</u> L.	Salicorne d'Europe, Corail

- | | | | |
|-----|---|---|---|
| 130 | Chicken's Heads, a.c. Canada Pedicularis, Early Pedicularis, Common Lousewort, Wood-betony | <u>Pedicularis canadensis</u> L. | Pédiculaire du Canada |
| 131 | Chickling Vetch | <u>Lathyrus sativus</u> L. | Lentille d'Espagne |
| 132 | Chickweed, a.c. Larger Mouse-ear Chickweed, Mouse-ear Chickweed, Common Mouse-ear Chickweed | <u>Cerastium vulgatum</u> L. | Céraiste vulgaire, Céraiste commun, Mouron à oreille de souris |
| 133 | Chickweed, a.c. Common Chickweed | <u>Stellaria media</u> (L.) Cyrill.,
<u>Stellaria media</u> L., <u>Stellaria media</u> Pursh, <u>Stellaria media</u> Smith | Stellaire moyenne, Mouron des oiseaux, Cresson, Céraiste, Herbe à Bolduc, Morgeline, Morgeline d'été, Mouron, Mouron blanc, Mouron commun, Stellaire, Stellaire intermédiaire |
| 134 | Chicory, a.c. Common Chicory, Succory, Blue Sailors, Wild Chicory | <u>Cichorium Intybus</u> L. | Chicorée sauvage, Chicorée, Barbe de capucin, Chicorée à café, Chicorée amère, Chicorée bleue, Chicorée commune, Chicorée cultivée, Chicorée frisée, Chicorée ordinaire, Endive, Endive sauvage |
| 135 | Chigger-flower, a.c. Butterfly-weed, Pleurisy-root | <u>Asclepias tuberosa</u> L. | Asclépiade tubéreuse |
| 136 | Chile Sweet Cicely | <u>Osmorhiza chilensis</u> Hook. & Arn. | Osmorhize du Chili |
| 137 | China Tulip-tree | <u>Liriodendron chinense</u> (Hemsl.) Sarg. | Tulipier de Chine |
| 138 | Chinese Apple, a.c. Crab Apple | <u>Prunus prunifolia</u> Willd., <u>Malus prunifolia</u> Borkh. | Pommier à feuilles de Prunier |

139 Chinese Elm, a.c. Siberian Elm, Dwarf Elm	<u>Ulmus pumila</u> L.	Orme chinois, Orme de Sibérie, Orme nain
140 Chinese Lantern, a.c. Chinese Lan- tern-plant, Winter Cherry, Alke- kengi	<u>Physalis Alkekengi</u> L.	Alkekenge, Coqueret Alkékenge (FR)
141 Chinese Lantern-plant, a.c. Winter Cherry, Chinese Lantern, Alkekengi	<u>Physalis Alkekengi</u> L.	Alkekenge, Coqueret Alkékenge (FR)
142 Chinese Mustard, a.c. Indian Mus- tard, Leaf-Mustard	<u>Brassica juncea</u> (L.) Czerniaew, <u>Brassica juncea</u> (L.) Cosson	Moutarde joncée, Moutarde de l'Inde, Moutarde, Moutarde cultivée, Mou- tarde sauvage
143 Chinese Sumac, a.c. Tree-of-Heaven	<u>Ailanthus altissima</u> (Mill.) Swingle, <u>Ailanthus glandulosa</u> Desf.	Frêne puant, Ailante glanduleux (FR)
144 Chinese Witch-hazel	<u>Hamamelis mollis</u> Oliver	Hamamélis velouté
145 Chinquapin Oak, a.c. Yellow Oak, Chestnut Oak	<u>Quercus Muehlenbergii</u> Engelm.	Chêne jaune
146 Chinquapin Oak, a.c. Dwarf Chest- nut Oak, Dwarf Chinquapin Oak	<u>Quercus prinoides</u> Willd.	Chinquapin, Chêne nain à chinquapin
147 Chive, a.w. Chives	<u>Allium Schoenoprasum</u> L.	Ail civette, Ciboulette, Oignon sau- vage, Brûlotte, Brûlotte sauvage, Cives, Cives farouches

- | | | |
|---|---|--|
| 148 Chocolate-Root, a.w. Chocolate-root, a.c. Water Avens, Purple Avens | <u>Geum rivale</u> L. | Benoîte des ruisseaux, Benoîte pourpre, Herbe à la tache |
| 149 Choke Cherry, a.w. Choke-Cherry, a.c. Red Choke Cherry | <u>Prunus virginiana</u> L. | Cerisier à grappes, Cerisier de Virginie, Cerisier |
| 150 Choke Cherry, a.c. Black Choke Cherry | <u>Prunus virginiana</u> L. var. <u>melanocarpa</u> (A. Nels.) Sarg. <u>Prunus melanocarpa</u> (Nelson) Rydb. | Cerisier à grappes, Cerisier |
| 151 Christmas Fern, a.c. Dagger-Fern, Canker-Brake | <u>Polystichum acrostichoides</u> (Michx.) Schott | Polystic faux-acrostic, Fougère-à-faucilles |
| 152 Christmas Green, a.c. Running Evergreen, Trailing Evergreen, Ground-Pine, Creeping Jenny, Ground-Cedar, Flattened Club-moss | <u>Lycopodium complanatum</u> L. | Lycopode aplati, Courants verts |
| 153 Churchill's Skullcap | <u>Scutellaria Churchilliana</u> Fern. | Scutellaire de Churchill, Toque de Churchill |
| 154 Ciliate Brome-grass, a.c. Fringed Brome | <u>Bromus ciliatus</u> L. | Brome cilié |
| 155 Ciliate Galinsoga, a.c. Hairy Galinsoga, Quickweed | <u>Galinsoga ciliata</u> (Raf.) Blake | Galinsoga cilié, Galinsoga |
| 156 Ciliate Steironema, a.c. Fringed Loosestrife | <u>Steironema ciliatum</u> (L.) Raf., <u>Lysimachia ciliata</u> L. | Stéironéma cilié, Lysimaque ciliée, Lysimaque fimbriée |

157 Ciliolate Aster, a.c. Lindley's Aster	<u>Aster ciliolatus</u> Lindl., <u>Aster Lindleyanus</u> T. & G., <u>Aster wilsonii</u> Rydb., <u>Aster maccallae</u> Rydb.	Aster ciliolé, Aster de Lindley
158 Cinnamon Fern, a.w. Cinnamon-Fern, a.c. Buckhorn, Fiddle-heads	<u>Osmunda cinnamomea</u> L.	Osmonde cannelle, Osmonde balsamique (FR)
159 Cinnamon Rose, a.w. Cinnamon-Rose	<u>Rosa cinnamomea</u> L.	Rosier cannelle, Rosier, Rose cannelle (FR)
160 City Goosefoot	<u>Chenopodium urbicum</u> L.	Chénopode des villes
161 Clammy Azalea, a.c. Swamp Honeysuckle	<u>Rhododendron viscosum</u> (L.) Torr.	Azalée visqueuse
162 Clammy Everlasting	<u>Gnaphalium decurrens</u> Ives	Gnaphale décurrent
163 Clammy Ground-Cherry, a.c. Ground-Cherry	<u>Physalis heterophylla</u> Nees	Coqueret hétérophylle, Cerise de terre sauvage, Cerise-de-terre
164 Clammy Hedge Hyssop	<u>Gratiola lutea</u> Raf., <u>Gratiola virginiana</u> L.	Gratiolle jaune
165 Clammy Locust	<u>Robinia viscosa</u> Vent.	Robinier visqueux
166 Clammyweed, a.w. Clammy weed	<u>Polanisia dodecandra</u> (L.) DC., <u>Polanisia dodecandra</u> (L.) DC. var. <u>dodecandra</u> , <u>Polanisia graveolens</u> Raf.	Polanisie à douze étamines, Polanisie fétide
167 Clasping-leaf Pondweed, a.c. Richardson's Pondweed, Red-head Pondweed	<u>Potamogeton Richardsonii</u> (A. Bennett) Rydb.	Potamot de Richardson

- | | | | |
|-----|---|---|---|
| 168 | Clasping-leaved Streptopus, a.c.
Clasping-leaved Twisted-stalk,
Twisted-stalk, White Mandarin | <u>Streptopus amplexifolius</u> (L.)
DC. | Streptope amplexicaule, Streptope à
feuilles embrassantes, Streptopus
embrassant (FR) |
| 169 | Clasping-leaved Twisted-stalk, a.c.
Clasping-leaved Streptopus,
Twisted-stalk, White Mandarin | <u>Streptopus amplexifolius</u> (L.)
DC. | Streptope amplexicaule, Streptope à
feuilles embrassantes, Streptopus
embrassant (FR) |
| 170 | Clasping Pondweed, a.c. Perfoliate
Pondweed | <u>Potamogeton perfoliatus</u> L. | Potamot perfolié |
| 171 | Clayton's Bedstraw, a.c. Dyers'
Bedstraw | <u>Galium tinctorium</u> L., <u>Galium</u>
<u>Claytoni</u> Michx. | Gaillet de Clayton, Gaillet des
teinturiers |
| 172 | Clayton's Fern, a.c. Interrupted
Fern | <u>Osmunda Claytoniana</u> L. | Osmonde de Clayton |
| 173 | Cleavers, a.c. Spring-Cleavers,
Goosegrass | <u>Galium Aparine</u> L., <u>Galium Apari-</u>
<u>ne</u> L. var. <u>echinospermum</u>
(Wallr.) Farw., <u>Galium Aparine</u>
L. var. <u>Vaillantii</u> (DC.) W.G.J.
Koch, <u>Galium Vaillantii</u> DC. | Gaillet gratteron, Gratteron, Herbe
collante, Gratte-cul (FR) |
| 174 | Cleft Ladies'-tresses, a.c. North-
ern Slender Ladies'-tresses | <u>Spiranthes lacera</u> Raf., <u>Spiran-</u>
<u>thes gracilis</u> , non (Bigel.)
Beck | Spiranthe découpée, Spiranthe lacé-
rée, Spiranthe grêle |
| 175 | Clematis | <u>Clematis columbiana</u> | Clématite de Colombie |
| 176 | Climbing Bindweed, a.c. Climbing
False Buckwheat | <u>Polygonum scandens</u> L. | Renouée grimpante |
| 177 | Climbing Bittersweet, a.c. Bitter-
sweet, Waxwork | <u>Celastrus scandens</u> L. | Célastré grimpant, Bourreau des ar-
bres, Célastré Bourreau des arbres
(FR) |

- 178 Climbing False Buckwheat, a.c. Climbing Bindweed Polygonum scandens L. Renouée grimpante
- 179 Climbing Honeysuckle, a.c. Glaucous Honeysuckle, Red Honeysuckle, Twining Honeysuckle Lonicera dioica L., Lonicera glaucescens Rydb., Lonicera dioica L. var. glaucescens (Rydb.) Butters Chèvrefeuille dioïque
- 180 Climbing Nightshade, a.c. Bittersweet, Nightshade, Bitter Nightshade Solanum Dulcamara L. Morelle douce-amère, Douce-amère, Vigne de Judée, Herbe à la fièvre, Laque, Morelle grimpante
- 181 Clinton's Club-rush Scirpus Clintonii A. Gray Scirpe de Clinton
- 182 Closed Gentian, a.c. Andrew's Gentian, Bottle-Gentian Gentiana Andrewsii Griseb., Gentiana Andrewsii Gris. var. dakotica Nelson, Dasystephana Andrewsii (Gris.) Small Gentiane d'Andrews, Gentiane close
- 183 Closed Gentian, a.c. Bastard Gentian, Narrow-leaved Gentian Gentiana linearis Fröhl. Gentiane à feuilles linéaires, Gentiane linéaire
- 184 Cloudberry, a.c. Baked-apple Berry, Baked-apple, Yellowberry Rubus Chamaemorus L. Ronce petit-mûrier, Mûres blanches, Blackbières, Plaquebières, Plaquebière, Chicoutés, Chicouté
- 185 Clover Dodder, a.w. Clover-Dodder Cuscuta epithymum Murr., Cuscuta trifolii Bab. Cuscute du thym, Cuscute, Cuscute de la luzerne, Cuscute du trèfle, Cuscute épithyme, Cheveux de Vénus, Cheveux du diable, Petite cuscute, Perruque du diable, Rougeot, Teigne, Tignasse
- 186 Clover Fern Marsilea mucronata A. Br. Marsilée, Marsilia

- 187 Club-moss, a.c. Staghorn-Moss, Common Club-moss, Running Club-moss, Coral-Evergreen, Staghorn-Evergreen, Buckhorn, Wolf's-claws Lycopodium clavatum L. Lycopode claviforme, Courants verts
- 188 Club-moss, a.c. Staghorn-Moss Lycopodium clavatum L. var. clavatum, Lycopodium clavatum L. var. megastachyon Fern. & Bissell Courants verts
- 189 Clustered Beak-rush Rhynchospora glomerata (L.) Vahl Rhynchospore glomérulé
- 190 Clustered Bellflower Campanula glomerata L. Campanule agglomérée, Ganteline d'Angleterre, Campanule à bouquets (FR)
- 191 Cluster Tarweed, a.c. Tarweed Madia glomerata Hook. Madia glomérulé
- 192 Coast-Blite, a.c. Fat Hen, French Spinach, Red Goosefoot Chenopodium rubrum L., Chenopodium rubrum L. var. humile (Hooker) Watson, Chenopodium chenopodioides (L.) Aellen, Chenopodium humile Hooker Ansérine rouge
- 193 Coast Cinquefoil Potentilla pectinata Raf. Potentille pectinée
- 194 Cocklebur, a.c. Striate Agrimony, Agrimony, Roadside Agrimony, Grooved Agrimony Agrimonia striata Michx. Aigremoine striée, Agrimoine à feuille d'aunée, Bois aux sept vertus, Eupatoire à feuille d'aunée, Herbe à choléra
- 195 Cocklebur Xanthium chinense Mill., Xanthium pungens Wallr. Lampourde de Chine, Lampourde piquante

- 196 Cocklebur, a.c. Bathurst-Bur, Spiny Cocklebur Xanthium spinosum L. Lampourde épineuse, Petite bardane
- 197 Cocklebur Xanthium strumarium L., Xanthium italicum Mor., Xanthium echinatum Murr., Xanthium commune Britt., Xanthium strumarium var. canadense (Mill.) T. & G., Xanthium strumarium L. var. glabratum (DC.) Cronq., Xanthium canadense Miller, Xanthium glanduliferum Greene Gratia, Glouteron
- 198 Cockscomb Rattleweed, a.c. Common Rattle, Mormon-weed, Boston-weed, Rattle-Box, Rattle-Seed, Yellow Rattle Rhinanthus Crista-galli L., Rhinanthus minor, Rhinanthus Kyrollae Chabert Rhinante crête-de-coq, Rhinante mineure, Rhinante petit, Rhinante à petites fleurs, Claquette, Cocrête, Cocrète, Graines de Boston, Sonnette, Tartarie, Bourse, Cociste, Cocriste, Crête-de-coq, Croquette
- 199 Cock's-foot, a.c. Orchard Grass Dactylis glomerata L. Dactyle pelotonné
- 200 Cockspur Grass, a.c. Barnyard Grass, Prickly Barnyard Grass, Muricate Barnyard Grass Echinochloa pungens (Poir.) Rydb., Echinochloa muricata (Michx.) Fern. Échinochloa piquant, Échinochloa muriqué
- 201 Cockspur Hawthorn, a.c. Cockspur Thorn Crataegus crus-galli L. Ergot-de-coq, Aubépine ergot-de-coq, Aubépine ergot de coq, Épine Ergot de Coq (FR)
- 202 Cockspur Thorn, a.w. Cockspur-Thorn, a.c. Cockspur Hawthorn Crataegus crus-galli L. Ergot-de-coq, Aubépine ergot-de-coq, Aubépine ergot de coq, Épine Ergot de Coq (FR)

- | | | |
|---|--|--|
| 203 Coffee-tree, a.c. Kentucky Coffee-tree | <u>Gymnocladus dioicus</u> (L.) K. Koch | Gros Fêvier, Chicot du Canada, Gymnocladier dioïque, Chicot, Chicot dioïque (FR) |
| 204 Cognate Hawthorn | <u>Crataegus cognata</u> Sarg. | Aubépine parente |
| 205 Colicroot, a.c. Wild Ginger | <u>Asarum canadense</u> L. var. <u>acuminatum</u> Ashe, <u>Asarum canadense</u> var. <u>reflexum</u> AA. | Gingembre sauvage |
| 206 Coliseum-Ivy, a.c. Kenilworth-Ivy, Ivy-leaved Toadflax | <u>Linaria Cymbalaria</u> (L.) Mill., <u>Cymbalaria muralis</u> Gaertn., Mey. & Schreb. | Linaire cymbalaire, Cymbalaire (FR), Ruines de Rome (FR), Lierre de murailles (FR) |
| 207 Collins' Arabis | <u>Arabis Collinsii</u> Fernald, <u>Arabis Holboellii</u> var. <u>Collinsii</u> (Fern.) Rollins | Arabette de Collins |
| 208 Collomia, a.c. Narrow-leaved Collomia | <u>Collomia linearis</u> Nutt., <u>Gilia linearis</u> (Nutt.) Gray | Collomia à feuilles linéaires |
| 209 Colonial-bent, a.c. Fine Bent-grass, Black Couch, Common Bent-grass | <u>Agrostis vulgaris</u> , <u>Agrostis capillaris</u> , <u>Agrostis tenuis</u> Sibth. | Agrostis vulgaire, Agrostide capillaire |
| 210 Colored Sedge | <u>Carex tinctoria</u> Fernald | Carex coloré |
| 211 Coltsfoot, a.w. Colt's-foot, a.c. Common Coltsfoot | <u>Tussilago Farfara</u> L. | Tussilage farfara, Pas-d'âne, Tussilage pas-d'âne, Herbe à la toux, Oreilles de souris, Taconnet, Taconnet, Tussilage, Pas-d'âne commun (FR) |
| 212 Columbia Hawthorn | <u>Crataegus columbiana</u> Howell | Aubépine du Columbia, Aubépine à longues épines |

- 213 Columbine, a.c. Wild Columbine, Meetinghouses, Honeysuckle, Canada Columbine Aquilegia canadensis L., Aquilegia canadensis L. var. eminentens (Greene) Boivin, Aquilegia canadensis L. var. hybrida AA. Ancolie du Canada, Ancolie, Gants de Notre-Dame, Colombine, Glands
- 214 Comfrey, a.c. Common Comfrey Symphytum officinale L. Consoude officinale, Grande Consoude, Consoude, Herbe à la coupure, Herbe du Cardinal, Herbe du cardinal, Langue de vache, Consoude commune (FR)
- 215 Common Alder Alnus serrulata (Ait.) Willd. Aune serrulé
- 216 Common Annual Sow-Thistle, a.c. Annual Sow-Thistle, Common Sow-Thistle, Milk-Thistle Sonchus oleraceus L. Laiteron potager, Laiteron commun, Laiteron, Laiteron annuel, Laiteron âpre, Laiteron lisse, Chardon blanc
- 217 Common Apple-tree, a.c. Apple, Common Domestic Apple Malus pumila Mill., Pyrus Malus L. Pommier commun, Pommier nain, Pommier sauvage, Pommier
- 218 Common Barberry, a.c. European Barberry, Barberry Berberis vulgaris L. Épine-vinette commune, Berbéris vulgaire, Berbérider vulgaire, Épine-vinette, Berbérider, Berbéris, Épine-vinette d'Europe, Vinettier
- 219 Common Beaked Moss Eurhynchium pulchellum (Hedw.) Jenn., Eurhynchium strigosum Eurhynchie
- 220 Common Bearberry, a.c. Bearberry, Kinnikinnick, Mealberry, Hog Cranberry Arctostaphylos Uva-Ursi (L.) Spreng., Arctostaphylos Uva-Ursi var. coactilis Fern. & Macbr., Arctostaphylos Uva-Ursi var. adenotricha Fern. & Macbr. Arctostaphyle raisin d'ours, Raisin d'ours, Arctostaphyle, Bousserole, Sac à commis

- 221 Common Beggar-ticks, a.c. Tall Beggar-ticks, Beggar-ticks, Stick-tight Bidens vulgata Greene Bident vulgaire
- 222 Common Bent-grass, a.c. Fine Bent-grass, Black Couch, Colonial-bent Agrostis vulgaris, Agrostis capillaris, Agrostis tenuis Sibth. Agrostis vulgaire, Agrostide capillaire
- 223 Common Bladderwort Utricularia vulgaris L., Utricularia vulgaris L. var. americana A. Gray, Utricularia macrorhiza LeConte Utriculaire vulgaire, Millefeuille des marais
- 224 Common Blue Lettuce, a.c. Blue Lettuce Lactuca pulchella (Pursh) DC., Lactuca tartarica (L.) C.A. Mey., Lactuca tartarica (L.) C.A. Meyer var. heterophylla (Nutt.) Boivin, Lactuca tartarica (L.) C.A. Meyer var. pulchella (Pursh) Breitung Laitue bleue
- 225 Common Buckthorn, a.c. European Buckthorn, Buckthorn Rhamnus catharticus L., Rhamnus cathartica L. Epine noire, Nerprun cathartique, Nerprun, Nerprun commun, Nerprun purgatif, Bourguépine, Noirprun, Argoussier, Bourdaine, Epine de cerf, Nerprun noir-prun, Bois noir
- 226 Common Burdock, a.c. Burdock Arctium minus (Hill) Bernh., Lappa minor (Hill) DC., Arctium lappa L. var. minus Gray, Arctium minor Bernh. Bardane mineure, Petite bardane, Bardane, Artichaut, Rhubarbe sauvage, Rapace, Tabac du diable, Toques, Herbe aux teigneux, Graquias, Bardane microcéphale, Bourrier, Chou bourache, Crakia, Glouteron, Gâteau, Grateron, Gratia, Gratte, Gratton, Péterolle,

- 227 Common Buttercup, a.c. Tall Buttercup, Buttercup Ranunculus acris L., Ranunculus acris L. var. acris Piquant, R'quin'ben, Rhubarbe, Rhubarbe crapaud, Rhubarbe du diable, Teigne, Cibourroche
- 228 Common Butterwort, a.c. Butterwort, Bog Violet Pinguicula vulgaris L. Grassette vulgaire, Grassette, Langue d'oie
- 229 Common Caragana, a.c. Caragana Caragana arborescens Lam. Caragana, Arbre aux pois
- 230 Common Cat-tail, a.w. Common Cattail, a.c. Broad-leaved Cat-tail, Cat-tail, Great Reed-mace Typha latifolia L. Typha à feuilles larges, Massette à larges feuilles, Massette, Quenouille, Roseau des étangs, Canne de jonc, Grande Massette (FR)
- 231 Common Chicory, a.c. Chicory, Succory, Blue Sailors, Wild Chicory Cichorium Intybus L. Chicorée sauvage, Chicorée, Barbe de capucin, Chicorée à café, Chicorée amère, Chicorée bleue, Chicorée commune, Chicorée cultivée, Chicorée frisée, Chicorée ordinaire, Endive, Endive sauvage
- 232 Common Chickweed, a.c. Chickweed Stellaria media (L.) Cyrill., Stellaria media L., Stellaria media Pursh, Stellaria media Smith Stellaire moyenne, Mouron des oiseaux, Cresson, Céraiste, Herbe à Bolduc, Morgeline, Morgeline d'été, Mouron, Mouron blanc, Mouron commun, Stellaire, Stellaire intermédiaire

- | | | |
|---|--|--|
| 233 Common Club-moss, a.c. Running Club-moss, Coral-Evergreen, Staghorn-Evergreen, Buckhorn, Wolf's-claws, Club-moss, Staghorn-Moss | <u>Lycopodium clavatum</u> L. | Lycopode claviforme, Courants verts |
| 234 Common Coltsfoot, a.c. Coltsfoot | <u>Tussilago Farfara</u> L. | Tussilage farfara, Pas-d'âne, Tussilage pas-d'âne, Herbe à la toux, Oreilles de souris, Taconnet, Taconnet, Tussilage, Pas-d'âne commun (FR) |
| 235 Common Comfrey, a.c. Comfrey | <u>Symphytum officinale</u> L. | Consoude officinale, Grande Consoude, Consoude, Herbe à la coupure, Herbe du Cardinal, Herbe du cardinal, Langue de vache, Consoude commune (FR) |
| 236 Common Coontail, a.c. Coontail, Hornwort | <u>Ceratophyllum demersum</u> L. | Cornifle nageante, Cornifle |
| 237 Common Dandelion, a.c. Dandelion, Faceclock | <u>Taraxacum officinale</u> Weber, <u>Leontodon taraxacum</u> L., <u>Taraxacum dens-leonis</u> , <u>Taraxacum dens-leonis</u> Desf., <u>Taraxacum Orientale</u> Weber, <u>Taraxacum vulgare</u> (Lam.) Schrank | Pissenlit officinal, Pissenlit, Dandelion officinal, Dent-de-lion commune, Florion d'or, Pissenlit dent-de-lion, Dent-de-lion |
| 238 Common Darnel, a.c. Perennial Ray Grass, Ray Grass, English Ray Grass, Perennial Rye Grass | <u>Lolium perenne</u> L. | Ivraie vivace, Ray-grass anglais, Petit Ray-grass (FR) |
| 239 Common Domestic Apple, a.c. Common Apple-tree, Apple | <u>Malus pumila</u> Mill., <u>Pyrus Malus</u> L. | Pommier commun, Pommier nain, Pommier sauvage, Pommier |
| 240 Common Duckweed, a.c. Lesser Duckweed, Duckweed | <u>Lemna minor</u> L. | Lenticule mineure, Lentille d'eau, Merde de grenouille |

241 Common Elder, a.c. Elderberry, Canadian Elder, Canada Elderberry	<u>Sambucus canadensis</u> L.	Sureau blanc, Sureau du Canada, Sirop blanc
242 Common Evening Primrose, a.c. Candlestick, Yellow Evening Primrose, Evening Primrose	<u>Oenothera biennis</u> L., <u>Oenothera parviflora</u> L., <u>Oenothera muricata</u> L., <u>Oenothera Victorinii</u> , <u>Oenothera Victorinii</u> Gates & Catcheside	Onagre bisannuelle, Herbes aux ânes, Mâche rouge, Énothère, Énottière, Oenothère bisannuelle, Onagraire bisannuelle, Onagre, Onagre commune, Onagre de Victorin, Jambon des jardiniers (FR)
243 Common Flax, a.c. Flax, Linseed	<u>Linum usitatissimum</u> L.	Lin utile, Lin, Lin cultivé
244 Common Fumitory, a.c. Fumitory, Earth-Smoke	<u>Fumaria officinalis</u> L.	Fumeterre officinal, Fumeterre officinale, Fumeterre, Fiel de terre, Herbe à la jaunisse, Bec d'alouette
245 Common Great Bulrush, a.c. Great Bulrush, Soft-stem Bulrush, Strong Bulrush	<u>Scirpus validus</u> Vahl, <u>Scirpus validus</u> var. <u>creber</u> Fern.	Scirpe vigoureux, Scirpe valide, Jonc, Rouche
246 Common Gromwell, a.c. Gromwell, European Gromwell	<u>Lithospermum officinale</u> L.	Grémil officinal, Herbe aux perles, Graines de lutin
247 Common Groundsel, a.c. Groundsel	<u>Senecio vulgaris</u> L.	Séneçon vulgaire, Séneçon, Séneçon commun, Herbe aux charpentiers, Grand mouron, Toute venue, Petit séneçon, Séneçon des oiseaux
248 Common Hair Grass, a.c. Wavy Hair Grass	<u>Deschampsia flexuosa</u> (L.) Trin.	Deschampsie flexueuse
249 Common Hawkweed	<u>Hieracium vulgatum</u> Fries	Épervière vulgaire, Épervière molle

- 250 Common Hemp Nettle, a.c. Hemp Nettle
Galeopsis Tetrahit L.
Galéopside à tige carrée, Galéopsi-
de, Galéopside tétrahit, Ortie
royale, Chanvre sauvage, Chambreule,
Chanvre bâtard, Chanvre folle,
Chardonnet, Chevenelle, Cramois,
Donate, Galéope piquant, Galéope
tétrahit, Galéopse, Geneviève,
Gratte
- 251 Common Hop, a.c. Hop
Humulus Lupulus L.
Houblon commun, Houblon
- 252 Common Horsetail, a.c. Field Horse-
tail, Horsetail, Devil's-guts,
Scouring Rush
Equisetum arvense L., Equisetum
arvense var. boreale (Bong.)
Led.
Prêle des champs, Queue de renard,
Prêle des champs, Prêle, Prêle
commune, Herbe à écurer, Queue-de-
cheval, Queue-de-rat, Queue-de-
renard
- 253 Common Hound's-tongue, a.c.
Hound's-tongue, Sheep Bur
Cynoglossum officinale L.
Cynoglosse officinal, Langue de
chien, Cynoglosse officinale, Cy-
noglosse, Langue-de-chien, Herbe
d'antal, Herbe d'Antal
- 254 Common Juniper
Juniperus communis L.
Genévrier commun, Genièvre, Genève
- 255 Common Knotweed, a.c. Yard Knot-
weed, Doorweed, Knotweed, Pros-
trate Knotweed, Knotgrass,
Ironweed
Polygonum aviculare L., Polygo-
num aviculare L. var. angustis-
simum Meisner, Polygonum avicu-
lare L. var. littorale (Link)
W.D.J. Koch, Polygonum boreale
(Lange) Small, Polygonum buxi-
forme Small, Polygonum caespit-
osum A. & G., Polygonum Fowleri
Rob., Polygonum heterophyllum
Lindman, Polygonum neglectum
Renouée des oiseaux, Centinode, Her-
be des Saints-Innocents, Trafnasse,
Herbe à cochons, Achée, Aviculai-
re, Herbe-à-coqueluche, Herbe-à-
crapaud, Herbe au panaris, Persi-
caire des oiseaux, Renouée, Re-
nouée aviculaire

- Besser, Polygonum ovalifolium
 Lehm., Polygonum prolificum
 (Small) Rob. var. autumnale
 Brenckle
- 256 Common Labrador Tea, a.c. Labrador Tea
Ledum groenlandicum Retzius,
Ledum groenlandicum Oeder, Ledum latifolium Ait., Ledum palustre L. var. latifolium (Jacq.) Mx.
 Lédon du Groënland, Thé du Labrador, Thé velouté, Bois de savane, Lédon à feuilles larges (FR)
- 257 Common Ladies'-tresses, a.c. Screw-
 auger, Nodding Ladies'-tresses
Spiranthes cernua (L.) L.-C.
 Richard
 Spiranthe penchée, Spiranthe cernuée
- 258 Common Lady's-slipper, a.c. Two-
 leaved Lady's-slipper, Nerve-root,
 Stemless Lady's-slipper, Moccasin-
 flower
Cypripedium acaule Ait.
 Cypripède acaule, Sabot de la Vierge
- 259 Common Lamb's-quarters, a.c. White
 Goosefoot, Lamb's-quarters, Pig-
 weed
Chenopodium album L., Chenopodium album L. var. viride (L.) Moq.,
Chenopodium ciospernum
 Chénopode blanc, Chou gras, Poulette grasse, Amarante commune, Ansérine, Ansérine blanche, Ansérine verte, Farineuse, Herbes grasses
- 260 Common Lilac, a.c. Lilac
Syringa vulgaris L.
 Lilas commun, Lilas vulgaire
- 261 Common Linaria, a.c. Butter-and-
 eggs, Toadflax, Yellow Toad-
 flax
Linaria vulgaris Hill, Anthrimum Linaria L., Linaria antirrhinum, Linaria vulgaris L.
 Linaire vulgaire, Linaire commune, Linaire, Gueule de lion, Gueule de lion des champs, Lin des crapauds, Muflier sauvage, Pain et beurre Pisse de chien
- 262 Common Locust, a.c. Black Locust,
 False Acacia
Robinia pseudoacacia L.
 Acacia blanc, Robinier faux-acacia, Acacia, Faux-Acacia (FR)

- 263 Common Lousewort, a.c. Wood-betony, Canada Pedicularis, Early Pedicularis, Chicken's Heads Pedicularis canadensis L. Pédiculaire du Canada
- 264 Common Mallow, a.c. Running Mallow, Cheeses, Cheeseweed, Round-leaved Mallow Malva neglecta Wallr., Malva rotundifolia, Malva rotundifolia L. Mauve négligée, Mauve à feuilles rondes, Mauve à feuilles arrondies, Mauve commune, Amours, Amour, Fromagère, Fromageon, Graines, Petite mauve, Petite mauve fromagère
- 265 Common Matrimony Vine, a.c. Matrimony Vine Lycium halimifolium Mill. Lyciet, Lyciet à feuilles d'Obione (FR)
- 266 Common Milkweed, a.c. Milkweed, Silkweed Asclepias syriaca L., Asclepias syriaca L. var. syriaca, Asclepias Cornuti, Asclepias Cornuti Decne. Asclépiade commune, Asclépiade de Syrie, Asclépiade de Cornut, Asclépiade, Cochons de lait, Cotonnier, Herbe à coton, Herbe à ouate, Oreilles, Ouate végétale, Petits cochons, Petit-cochon, Petits poissons, Asclépiade à ouate (FR), Herbe à la ouate (FR)
- 267 Common Mouse-ear Chickweed, a.c. Larger Mouse-ear Chickweed, Mouse-ear Chickweed, Chickweed Cerastium vulgatum L. Céraiste vulgaire, Céraiste commun, Mouron à oreille de souris
- 268 Common Mugwort, a.c. Mugwort Artemisia vulgaris L. Armoise vulgaire, Armoise commune, Herbe Saint-Jean, Herbe à cent goûts, Armoise, Ceinture de Saint-Jean, Fleur de Saint-Jean
- 269 Common Mullein, a.c. Great Mullein, Mullein, Wild Tobacco, Flannel-plant Verbascum Thapsus L., Verbascum alatum Molène vulgaire, Grande molène, Molène, Molène commune, Molène médicinale, Bouillon blanc, Tabac du

		diable, Bonhomme, Blanc de mai, Bouillée, Cierge de Notre-Dame, Semelles, Bouillon-blanc
270 Common Nettle, a.c. Stinging Nettle, Tall Nettle	<u>Urtica procera</u> Mühl., <u>Urtica dioica</u> L. var. <u>procera</u> (Mühl.) Wedd., <u>Urtica gracilis</u> Aiton, <u>Urtica Lyallii</u> Watson, <u>Urtica viridis</u> Rydb.	Ortie élevée, Grande Ortie, Ortie
271 Common Nettle, a.c. Slender Nettle	<u>Urtica gracilis</u> Ait.	Ortie grêle
272 Common Orach, a.c. Spreading Orach, Spreading Atriplex, Orach	<u>Atriplex patula</u> L.	Arroche des champs
273 Common Orange Day Lily, a.c. Day Lily	<u>Hemerocallis fulva</u> L.	Hémérocalle fauve, Lis d'un jour
274 Common Peppergrass, a.c. Peppergrass, Greenflower Pepperweed	<u>Lepidium densiflorum</u> Schrad., <u>Lepidium densiflorum</u> Schrader var. <u>densiflorum</u> , <u>Lepidium densiflorum</u> Schrader var. <u>Bourgeauanum</u> AA., <u>Lepidium apetalum</u> , <u>Lepidium apetalum</u> AA., <u>Lepidium apetalum</u> Willd., <u>Lepidium incisum</u> B. & S., <u>Lepidium intermedium</u> Gray	Lépidie densiflore, Passerage, Passerage apétale, Passerage densiflore, Passerage lépidie
275 Common Periwinkle, a.c. Myrtle, Periwinkle	<u>Vinca minor</u> L.	Pervenche mineure, Violette des morts, Violette des sorciers, Herbe au pucelage, Petite Pervenche (FR)

- 276 Common Pink Wintergreen, a.c. Asarum-leaved Wintergreen, Pink Wintergreen, Pink Pyrola
Pyrola asarifolia Michx., Pyrola asarifolia Mx. var. incarnata (DC.) Fern., var. purpurea (Bunge) Fern., Pyrola californica Kriisa, Pyrola uliginosa T. & G.
 Pyrole à feuilles d'Asaret
- 277 Common Plantain, a.c. Whiteman's-foot, Rat-tail, Plantain, Broad-leaved Plantain
Plantago major L.
 Plantain majeur, Grand Plantain, Pays, Pied du Blanc, Plantain à grand épi, Plantain à grandes feuilles, Plantain commun, Plantain vulgaire, Plintan, Queue de rat, Plantain
- 278 Common Polypody
Polypodium vulgare L., Polypodium vulgare var. virginianum (L.) Eaton, Polypodium virgianum L., Polypodium vulgare var. columbianum Gilbert, Polypodium hesperium Maxon
 Polypode commun, Réglisse des bois (FR)
- 279 Common Poppy, a.c. Poppy, Opium-Poppy
Papaver somniferum L.
 Pavot somnifère, Pavot, Oeillette (FR), Pavot des jardins (FR)
- 280 Common Purslane, a.c. Purslane, Pusley
Portulaca oleracea L.
 Pourpier gras, Pourpier potager, Pourpier, Pourpier commun, Pourpier doré, Pourpier sauvage, Porcelaine
- 281 Common Ragweed, a.c. Small Ragweed, Roman Wormwood, Hogweed, Bitterweed
Ambrosia artemisiifolia L.
 Ambrosie à feuilles d'Armoise, Petite Herbe à poux, Absinthe du pays, Ambrosie à feuilles d'armoise, Ambrosie à feuilles d'armoise, Herbe à la roupie, Herbe à poux, Herbe à poux commune,

- 282 Common Ragweed, a.c. Ragweed, Hogweed
Herbe-chiffon, Herbe frette, Herbe souffreuse, Jacobée, Petite ragweed, Roupie, Sarriette
- 283 Common Rattle, a.c. Mormon-weed, Boston-weed, Cockscomb Rattleweed, Rattle-Box, Rattle-Seed, Yellow Rattle
Herbe à poux, Roupie
- 284 Common Reed, a.c. Reed Grass, Cane Grass, Reed
Rhinanthe crête-de-coq, Rhinanthe mineure, Rhinanthe petit, Rhinanthe à petites fleurs, Claquette, Cocrête, Cocrète, Graines de Boston, Sonnette, Tartarie, Bourse, Cociste, Cocriste, Crête-de-coq, Croquette
- 285 Common Rush, a.c. Soft Rush
Roseau commun, Phragmite commun
- 286 Common Salsify, a.c. Salsify, Oyster-plant
Jonc épars, Jonc commun, Jonc épais, Têtes de femmes
- 287 Common Saltwort, a.c. Barilla-plant, Saltwort
Salsifis cultivé, Salsifis, Salsifis commun (FR)
- 288 Common Scouring Rush, a.c. Scouring Rush
Soude commune
- Ambrosia artemisiifolia L. var. elatior (L.) Descourtils, Ambrosia elatior L.
- Rhinanthus Crista-galli L., Rhinanthus minor, Rhinanthus Kyrollae Chabert
- Phragmites communis Trin., Phragmites communis var. Berlandieri (Fourn.) Fernald
- Juncus effusus L.
- Tragopogon porrifolius L.
- Salsola Kali L.
- Equisetum hyemale L. var. affine (Eng.) A.A. Eaton, Equisetum prealtum Raf., Equisetum hyemale L. var. elatium (Eng.) A.A. Eaton, var. pseudohyemale (Farw.) Morton, var. robustum (A. Br.) A. A. Eaton, Equisetum affine Eng.
- Prêle des tourneurs

- | | | |
|--|--|--|
| 289 Common Sedge | <u>Carex communis</u> Bailey | Carex commun |
| 290 Common Skullcap, a.c. Willow-herb
Skullcap, Red Tops, Skullcap | <u>Scutellaria epilobiifolia</u> A. Ham., <u>Scutellaria galericulata</u> L., <u>Scutellaria galericulata</u> var. <u>pubescens</u> Bentham, <u>Scutellaria epilobiifolia</u> (A. Ham.) Jordal | Scutellaire à feuilles d'Épilobe, Toque, Tertianaire, Toque bleue (FR) |
| 291 Common Smartweed a.c. Water Pepper,
Smartweed, Marshpepper Smartweed | <u>Polygonum Hydropiper</u> L., <u>Polygonum Hydropiper</u> L. var. <u>projectum</u> Stanford | Renouée poivre-d'eau, Renouée poivrée, Poivre d'eau, Curage |
| 292 Common Sorrel, a.c. Field Sorrel,
Sheep Sorrel, Sorrel, Redweed, Red Sorrel | <u>Rumex Acetosella</u> L., <u>Rumex acetosa</u> , <u>Rumex acetosella</u> L. | Rumex petite-oseille, Rumex Petite Oseille, Oseille, Vignette, Petite Oseille, Surette, Oseille des brebis, Oseille des champs, Patience Petite Oseille, Petite Oseille des brebis, Petite Oseille sauvage, Sucrette |
| 293 Common Sow-Thistle, a.c. Annual Sow-Thistle, Common Annual Sow-Thistle, Milk-Thistle | <u>Sonchus oleraceus</u> L. | Laiteron potager, Laiteron commun, Laiteron, Laiteron annuel, Laiteron âpre, Laiteron lisse, Chardon blanc |
| 294 Common Speedwell, a.c. Gypsyweed | <u>Veronica officinalis</u> L. | Véronique officinale, Thé d'Europe (FR), Herbe aux ladres (FR), Véronique mâle (FR) |
| 295 Common Stitchwort, a.c. Lesser Starwort, Grass-leaved Stitchwort, Stitchwort | <u>Stellaria graminea</u> L. | Stellaire graminolde, Stellaire graminée, Stellaire à feuilles de graminées, Mouron des champs, Stellaire, Stellaire des graminées |

- 296 Common St. John's-wort, a.c. St. John's-wort Hypericum perforatum L., Hypericum perfoliatum Millepertuis commun, Millepertuis perforé, Chasse-diable, Faux-lin, Herbe aux cent trous, Herbe Saint-Jacques, Herbe Saint-Jean, Lin sauvage, Millepertuis, Milletrous, Truchereau, Pertuisane
- 297 Common Storks-bill, a.c. Heron's-bill, Storks-bill, Alfileria, Filaria, Pin-Clover Erodium cicutarium (L.) L'Hér. Erodium cicutaire, Aiguillettes, Herbe à la fourchette, Bec-de-grue
- 298 Common Sunflower, a.c. Sunflower Helianthus annuus L. Hélianthe annuel, Soleil, Grand Soleil, Tourne-soleil, Soleil tournesol (FR)
- 299 Common Tansy, a.c. Tansy, Golden-buttons, English Fern Tanacetum vulgare L. Tanaisie vulgaire, Tanaisie commune, Tanaisie, Balsamite amère, Herbe amère, Herbe à puce, Herbe de Saint-Marc, Larmise, Remise, Tanacée, Tanacet, Tanaisie crépue, Tisane, Herbe aux vers, Barbotine, Tenzé
- 300 Common Thistle, a.c. Bull Thistle, Scotch Thistle Cirsium vulgare (Savi) Tenore, Cirsium lanceolatum, non (L.) Hill, Cirsium lanceolatum AA., Cirsium lanceolatum, Cirsium lanceolatum (L.) Hill, Cnicus lanceolatus Hoffm., Cirsium lanceolatum Scop., Cirsium vulgare (Savi) Airy-Shaw Chardon vulgaire, Chardon, Chardon anglais, Chardon lancéolé, Cirse vulgaire, Cirse, Cirse lancéolé, Gros chardon, Gros chaudron, Pet d'âne, Pépiques, Piquants, Piqueux
- 301 Common Tickseed, a.c. Eye-Flower, Tickseed Coreopsis tinctoria Nutt., Coreopsis Atkinsoniana Douglas Coréopsis élégant

- | | | |
|---|---|--|
| 302 Common Timothy, a.c. Herds' Grass,
Timothy | <u>Phleum pratense</u> L. | Phléole des prés, Mil, Fléole des
champs |
| 303 Common Valerian, a.c. Garden Vale-
rian, "Garden-Heliotrope" | <u>Valeriana officinalis</u> L. | Valériane officinale, Herbe aux
chats (FR) |
| 304 Common Vetch, a.c. Spring-Vetch | <u>Vicia sativa</u> L. | Vesce cultivée, Vesce commune |
| 305 Common Vetch, a.c. Narrow-leaved
Vetch, Vetch | <u>Vicia angustifolia</u> Reichard,
<u>Vicia sativa</u> L. var. <u>angusti-
folia</u> (Reichard) Wahl. | Vesce à feuilles étroites, Vesce
sauvage, Pois sauvage |
| 306 Common Water-lily, a.c. Fragrant
Water-lily, Pond-lily, Water-lily | <u>Nymphaea odorata</u> Aiton, <u>Nymphaea</u>
<u>odorata</u> Aiton var. <u>odorata</u> ,
<u>Castalia odorata</u> (Aiton) Woodv.
& Wood | Nymphéa odorant, Nénuphar blanc,
Lis d'eau, Nymphée odorante, Nenu-
far odorant (FR) |
| 307 Common Water-Plantain | <u>Alisma triviale</u> Pursh | Alisma commun, Plantain d'eau |
| 308 Common Water-Starwort | <u>Callitriche palustris</u> L.,
<u>Callitriche verna</u> L. | Callitriche des marais |
| 309 Common Wheat, a.c. Wheat | <u>Triticum aestivum</u> L., <u>Triticum</u>
<u>vulgare</u> Vill., <u>Triticum sati-
vum</u> Lam. | Blé cultivé |
| 310 Common Wild Oat-Grass, a.c. Pover-
ty-grass, Junegrass, White Oat-
Grass, Poverty Oat-Grass | <u>Danthonia spicata</u> (L.) Beauv.,
<u>Danthonia avena</u> L., <u>Danthonia</u>
<u>spicata</u> (L.) Beauv. ex Roem. &
Schult., <u>Danthonia spicata</u> var.
<u>pinetorum</u> Piper, <u>Danthonia</u>
<u>thermalis</u> Scribn. | Danthonie à épi, Avoine du pauvre,
Avoine sauvage, Herbe de pauvreté |
| 311 Common Willow, a.c. White Willow,
French Willow | <u>Salix alba</u> L. | Saule blanc, Saule |

- | | | |
|--|--|---|
| 312 Common Winter Cress, a.c. Winter Cress, Yellow Rocket | <u>Barbarea vulgaris</u> R. Br., <u>Erysimum Barbarea</u> | Barbarée vulgaire, Herbe de Sainte-Barbe, Cresson de terre, Cresson d'hiver, Barbarée, Barbarée commune, Cresson, Moutarde, Roquette des marais, Roquette jaune, Vélar d'Orient |
| 313 Common Witch-hazel, a.c. Witch-hazel | <u>Hamamelis virginiana</u> L. | Hamamélis de Virginie, Café du diable |
| 314 Common Woodrush | <u>Luzula campestris</u> (L.) DC. | Luzule champêtre |
| 315 Common Wood-Sorrel, a.c. Wood-Shamrock, Wood-Sorrel | <u>Oxalis montana</u> Raf. | Oxalide de montagne, Surette, Pain de lièvre |
| 316 Common Wool-grass, a.c. Wool-grass | <u>Scirpus cyperinus</u> (L.) Kunth, <u>Scirpus cyperinus</u> var. <u>pelius</u> Fern. | Scirpe souchet, Scirpe-Souchet (FR) |
| 317 Common Yarrow, a.c. Yarrow, Milfoil | <u>Achillea Millefolium</u> L. | Achillée millefeuille, Mille-feuille, Millefeuille, Millefeuille commune, Herbe à dindes, Herbe à dinde, Herbe-à-dinde, Herbe à dindons, Herbe à dindon, Herbe au charpentier, Saigne-nez, Achillée, Arbadinde, Grassette, Herbe à la couture, Herbe à la saignée, Herbe à mille feuilles, Herbe aux militaires, Sourcil de Vénus |
| 318 Common Yellow Paint-brush, a.c. Northern Painted-cup, Pale Painted-cup | <u>Castilleja septentrionalis</u> Lindl., <u>Castilleja pallida</u> , non (L.) Spreng. | Castilléjie septentrionale, Castilléjie pâle |
| 319 Compact-flowered Hawthorn | <u>Crataegus congestiflora</u> Sarg. | Aubépine à fleurs compactes |

320 Compact Sedge	<u>Carex sychnocephala</u> Carey	Carex compact
321 Compressed Rush	<u>Juncus compressus</u> Jacq.	Jonc comprimé
322 Compressed Sedge a.c. Drooping Wood Sedge	<u>Carex arctata</u> Boott	Carex comprimé, Laïche comprimée
323 Compressed Spike-rush	<u>Eleocharis compressa</u> Sull., <u>Eleocharis acuminata</u> AA.	Éléocharide comprimée
324 Concolor Sedge	<u>Carex concolor</u> R. Br.	Carex concolore
325 Coneflower, a.c. Golden Glow, Cut-leaved Coneflower, Tall Coneflower	<u>Rudbeckia laciniata</u> L.	Rudbeckie laciniée
326 Conical Sedge	<u>Carex conoidea</u> Schk.	Carex conoïde
327 Connate Beggar-ticks, a.c. Beggar-ticks, Stick-tight	<u>Bidens connata</u> Muhl.	Bident conné
328 Contracted Reed Grass, a.c. Northern Reed Grass	<u>Calamagrostis in expansa</u> A. Gray	Calamagrostis contracté
329 Contracted Sedge	<u>Carex abacta</u> Bailey	Carex contracté
330 Convulsion-root, a.c. Corpse-plant, Fitsroot, Indian-pipe, Ghost-Flower	<u>Monotropa uniflora</u> L.	Monotrope uniflore, Monotrope à une fleur
331 Coolwort, a.c. False Miterwort, Heartleaf Foamflower, Foamflower	<u>Tiarella cordifolia</u> L.	Tiarelle cordifoliée, Tiarelle à feuilles cordées, Tiarelle à feuilles cordiformes (FR)
332 Coolwort, a.c. Two-leaved Miterwort, Miterwort, Bishop's-cap	<u>Mitella diphylla</u> L.	Mitrelle à deux feuilles, Mitelle à deux feuilles, Mitelle à 2 feuilles caulinaires (FR)

333 Coontail, a.c. Common Coontail, Hornwort	<u>Ceratophyllum demersum</u> L.	Cornifle nageante, Cornifle
334 Cooper's Milk Vetch	<u>Astragalus neglectus</u> (T. & G.) Sheldon, <u>Astragalus Cooperi</u> Gray	Astragale de Cooper
335 Copper Beech	<u>Fagus sylvatica</u> var. <u>purpurea</u> Ait.	Hêtre pourpre
336 Copper Sedge	<u>Carex aenea</u> Fernald	Carex cuivré
337 Coral-Evergreen, a.c. Staghorn- Evergreen, Buckhorn, Wolf's-claws, Common Club-moss, Running Club- moss, Club-moss, Staghorn-Moss	<u>Lycopodium clavatum</u> L.	Lycopode claviforme, Courants verts
338 Cord Grass, a.c. Pectinate Sparti- na, Fresh-water Cord Grass, Slough Grass, Prairie Cord Grass	<u>Spartina pectinata</u> Link, <u>Spar- tina Michauxiana</u> Hitchc.	Spartine pectinée, Herbe à liens, Chaume
339 Cork Elm, a.w. Cork-Elm, a.c. Rock Elm	<u>Ulmus Thomasii</u> Sarg., <u>Ulmus ra- cemosus</u> Thomas	Orme liège, Orme à grappes, Orme de Thomas
340 Corn Bindweed, a.c. Black Bindweed, Bindweed, Wild Buckwheat	<u>Polygonum Convolvulus</u> L., <u>Bil- derdykia convolvulus</u> (L.) Dum., <u>Tiniaria convolvulus</u> (L.) Webb & Moq.	Renouée liseron, Chevrier, Faux-li- seron, Liseron noir, Sarrasin sau- vage, Vrillée bâtarde, Vrillée sauvage, Vrillée
341 Corn Champion, a.c. Corn Cockle, Corn Rose, Purple Cockle	<u>Agrostemma Githago</u> L., <u>Lychnis githago</u> Lam., <u>Lychnis githago</u> Scop.	Agrostemme githago, Nielle des blés, Nielle, Agrostemme, Agrostemme à savon, Agrostemme Nielle, Attrape- mouche de nuit, Couronne des blés, Fleur de coucou, Gasse, Gerzeau,

- | | | | |
|-----|--|---|---|
| | | | Lychnide laciniée, Lychnide Nielle, Nielle des champs |
| 342 | Corn Chamomile, a.w. Corn-Chamomile | <u>Anthemis arvensis</u> L. | Camomille des champs |
| 343 | Corn Cackle, a.w. Corn-Cockle, a.c. Corn Campion, Corn Rose, Purple Cackle | <u>Agrostemma Githago</u> L., <u>Lychnis githago</u> Lam., <u>Lychnis githago</u> Scop. | Agrostemme githago, Nielle des blés, Nielle, Agrostemme, Agrostemme à savon, Agrostemme Nielle, Attrape-mouche de nuit, Couronne des blés, Fleur de coucou, Gasse, Gerzeau, Lychnide laciniée, Lychnide Nielle, Nielle des champs |
| 344 | Cornelian Cherry | <u>Cornus mas</u> L. | Cornouiller mâle, Cormier (FR) |
| 345 | Cornflower, a.w. Corn-flower, a.c. Bluebottle, Bachelor's Button | <u>Centaurea Cyanus</u> L. | Centaurée bluet, Bluet, Bleuets, Barbeau, Barbeau bleu (FR) |
| 346 | Corn Grass | <u>Panicum clandestinum</u> L. | Panic clandestin |
| 347 | Corn Gromwell, a.w. Corn-Gromwell, a.c. Field Gromwell, Bastard Alkanet, Wheatthief | <u>Lithospermum arvense</u> L. | Grémil des champs, Charrée |
| 348 | Corn Lily, a.w. Corn-Lily, Corn-lily, a.c. Bluebead Lily, Yellow Clintonia, Bluebead | <u>Clintonia borealis</u> (Ait.) Raf. | Clintonie boréale, Clintonie jaune, Lis boréal |
| 349 | Corn Marigold, a.w. Corn-Marigold | <u>Chrysanthemum segetum</u> L. | Chrysanthème des Blés, Marguerite dorée |
| 350 | Corn Poppy, a.w. Corn-Poppy | <u>Papaver Rhoëas</u> L. | Pavot coquelicot, Coquelicot, Pavot, Pavot rouge, Pavot Coquelicot (FR) |

351 Corn Rose, a.c. Purple Cockle, Corn Champion, Corn Cockle	<u>Agrostemma Githago</u> L., <u>Lychnis githago</u> Lam., <u>Lychnis githago</u> Scop.	Agrostemme githago, Nielle des blés, Nielle, Agrostemme, Agrostemme à savon, Agrostemme Nielle, Attrape-mouche de nuit, Couronne des blés, Fleur de coucou, Gasse, Gerzeau, Lychnide laciniée, Lychnide Nielle, Nielle des champs
352 Corn Sow-Thistle, a.c. Perennial Sow-Thistle, Field Sow-Thistle	<u>Sonchus arvensis</u> L.	Laiteron des champs, Bouquet jaune, Crève-z-yeux, Florent, Laiteron, Laiteron vivace, Roi des champs
353 Corn Speedwell, a.w. Corn-Speedwell, Corn-speedwell, a.c. Field Speedwell	<u>Veronica arvensis</u> L.	Véronique des champs
354 Corn Spurry, a.w. Corn-Spurry, a.c. Spurry, Povertyweed	<u>Spergula arvensis</u> L.	Spargoute des champs, Spargoute, Spergule, Spergule des champs, Spergule ordinaire, Grippe, Fourrage-de-disette, Herbaneux, Herbe à Bolduc, Herbe de poudre
355 Corpse-plant, a.c. Convulsion-root, Fitsroot, Indian-pipe, Ghost-Flower	<u>Monotropa uniflora</u> L.	Monotrope uniflore, Monotrope à une fleur
356 Costmary, a.c. Mint Geranium	<u>Chrysanthemum Balsamita</u> L.	Chrysanthème balsamique, Balsamite (FR), Menthe-Coq (FR), Menthe de Notre-Dame (FR)
357 Costmary, a.c. Mint Geranium	<u>Chrysanthemum Balsamita</u> L. f. <u>tanacetoides</u> (Boiss.) Boivin	Herbe au coq, Grand Baume
358 Cotton Burdock, a.c. Woolly Burdock	<u>Arctium tomentosum</u> Mill.	Bardane tomenteuse

- 359 Cottonwood, a.c. Plains Cottonwood,
Western Cottonwood Populus Sargentii Dode, Populus
deltoides var. occidentalis
Rydb., Populus virginiana AA.
- 360 Cottonwood, a.c. Eastern Cotton-
wood, Necklace-Poplar Populus deltoides Bartr., Popu-
lus deltoides Marsh., Populus
balsamifera AA., Populus bal-
samifera sensu Sargent, non L.,
Populus Canadensis Moench
- 361 Couch-grass, a.c. Quack-grass,
Twitch-grass, Witch-grass,
Quitch-grass, Quick-grass Agropyron repens (L.) Beauv.,
Triticum repens L., Triticum
repens
- 362 Cous Lomatium CoUs (Watson) C. & R.,
Lomatium montanum C. & R.
- 363 Cowbane, a.c. Beaver-poison Cicuta maculata L. var. angusti-
folia Hooker, Cicuta Douglasii
AA., Cicuta occidentalis Greene
- 364 Cowberry, a.w. Cow-berry, a.c.
Mountain Cranberry, Rock Cranber-
ry, Bog Cranberry, Lingen, Ling-
berry, Partridge-berry, Redberries Vaccinium Vitis-Idaea L., Vac-
cinium Vitis-Idaea var. minus
Lodd., Vitis-ideaea punctata
Moench
- 365 Cow Cockle, a.w. Cow-Cockle, Cow-
cockle, a.c. Cow Soapwort, Cow-
herb Saponaria Vaccaria L., Vaccaria
segetalis (Neck.) Garcke, Vac-
caria vulgaris Host, Vaccaria
- Liard de l'Ouest, Peuplier de Sar-
gent, Liard, Cotonnier
- Liard, Cotonnier, Peuplier à feuil-
les deltoïdes, Peuplier deltoïde,
Peuplier du Canada (FR), Canada
(FR)
- Agropyron rampant, Chiendent, Chien-
dent rampant, Agropyre rampant,
Chiendent des boutiques, Chiendent
ordinaire, Froment rampant, Grimon,
Herbe de charlatan, Mèche de chan-
delle, Petit chiendent, Remords de
conscience
- Cahous
- Carotte à Moreau
- Airelle vigne d'Ida, Airelle ponc-
tuée, Bleuet vigne d'Ida, Graines
rouges, Pommes de terre, Pommes-
de-terre, Pommes, Berris
- Saponaire des vaches, Vaccaire,
Saponaire Vaccaire, Gypsophile des
vaches, Blé de vache, Herbe au

- 366 Cow Cress, a.c. Pepperwort, Field Cress, Field Peppergrass, Field Pepperweed
Vaccaria (L.) Britt., Vaccaria pyramidata Medic. veau, Saponaire à bouquets (FR)
- 367 Cowherb, a.c. Cow Soapwort, Cow Cockle
Lepidium campestre (L.) R. Br. Lépidie des champs, Cresson des champs, Passerage sauvage, Passerage, Passerage des champs
- 368 Cow-itch, a.c. Mercury, Markry, Poison-ivy, Poison-oak
Saponaria Vaccaria L., Vaccaria segetalis (Neck.) Garcke, Vaccaria vulgaris Host, Vaccaria Vaccaria (L.) Britt., Vaccaria pyramidata Medic. Saponaire des vaches, Vaccaire, Saponaire Vaccaire, Gypsophile des vaches, Blé de vache, Herbe au veau, Saponaire à bouquets (FR)
- 369 Cow-lily, a.c. Variegated Pond-lily, Yellow Pond-lily, Bullhead-lily, Beaver-Root, Bobber, Pond-Poppy
Rhus radicans L., Rhus Toxicodendron, Rhus radicans var. Rydbergii (Small) Rehder, Rhus Toxicodendron AA., Toxicodendron desertorum Lunell, Toxicodendron Rudbergii (Small) Greene, Rhus Toxicodendron L., Hedera trifolia canadensis, Plantago psyllium L. Herbe à puce, Sumac vénéneux, Herbe à la puce, Sumac grimpant, Sumac toxique, Bois de chien, Arbre à la puce, Bois d'enfer, Grande herbe à puce, Herbarapuce, Lierre à trois feuilles du Canada, Sumac à la gale, Sumac du Canada, Vignes du Canada
- 370 Cow Parsnip, a.w. Cow-Parsnip, Cow-parnsnip, a.c. Masterwort, Wild Parsnip
Nuphar variegatum Engelm., Nymphozanthus variegatus (Engelm.) Fernald, Nymphaea Engelm., Nymphaea advena, var. variegata Fern., Nymphaea americana Mill. & Standl., Nymphaea advena AA. Nénuphar à fleurs panachées, Grand Nénuphar jaune, Nénuphar tacheté, Pied-de-cheval, Pied d'original
- 371 Cowlip, a.c. King-cup, Marsh Marigold, May-blob
Heraclium maximum Bartr., Heraclium lanatum Michx. Berce très grande, Poglus, Berce laineuse, Ciguë
- 372 Cowlip, a.c. King-cup, Marsh Marigold, May-blob
Caltha palustris L., Caltha palustris L. var. palustris Populage des marais, Souci d'eau, Populage des marécages (FR)

- 372 Cowslip, a.c. Indian Paint, Puccoon Lithospermum canescens (Michx.)
Lehm. Grémil blanchâtre
- 373 Cow Soapwort, a.c. Cow Cockle,
Cowherb Saponaria vaccaria L., Vaccaria
segetalis (Neck.) Garcke, Vac-
caria vulgaris Host, Vaccaria
vaccaria (L.) Britt., Vaccaria
pyramidata Medic. Saponaire des vaches, Vaccaire, Sa-
ponaire Vaccaire, Gypsophile des
vaches, Blé de vache, Herbe au
veau, Saponaire à bouquets (FR)
- 374 Cow Vetch, a.c. Bird Vetch, Tufted
Vetch, Canada Pea Vicia Cracca L. Vesce jargeau, Jargeau, Petits oi-
seaux, Vesce multiflore, Vesce en
épi, Vesce à fleur en épi, Vesce à
fleurs nombreuses, Vesce cracca,
Vesce sauvage, Vesce, Vesceron,
Pois sauvage
- 375 Cow-wheat, a.w. Cowheat, Cow
Wheat, a.c. Narrow-leaved Cow-
wheat Melampyrum lineare Desr. Mélampyre linéaire
- 376 Crab Apple, a.c. Chinese Apple Prunus prunifolia Willd., Malus
prunifolia Borkh. Pommier à feuilles de Prunier
- 377 Crab-grass, a.c. Large Crab-grass,
Hairy Crab-grass, Finger-grass,
Hairy Finger-grass Digitaria sanguinalis (L.)
Scop., Panicum sanguinale L. Digitale sanguine, Digitale pour-
pre, Panic pourpre, Panic sanguin,
Manne terrestre, Manne sanguinale
- 378 Crackerberry, a.c. Pudding-berry,
Bunchberry, Dwarf Cornel, Pigeon-
berry Cornus canadensis L. Quatre-temps, Rouget, Rougets, Cor-
nouiller du Canada
- 379 Crack Willow, a.w. Crack-Willow Salix fragilis L. Saule cassant, Saule fragile, Saule

- | | | |
|---|--|--|
| 380 Cranberry, a.c. Small Bog Cranberry, Small Cranberry, Marshberry | <u>Vaccinium Oxycoccus</u> L., <u>Oxycoccus microcarpus</u> Turcz., <u>Vaccinium Oxycoccus</u> L. var. <u>Oxycoccus</u> , <u>Vaccinium Oxycoccus</u> L. var. <u>ovalifolium</u> Mx., <u>Oxycoccus ovalifolius</u> (Mx.) Porsild, <u>Oxycoccus palustris</u> Pers., <u>Oxycoccus quadripetalus</u> Gilibert | Airelle canneberge, Atocas, Mocôques, Grisettes, Canneberge commune (FR) |
| 381 Cranberry, a.c. Cranberry-tree, Highbush Cranberry, Pembina, Pimbina, Squashberry | <u>Viburnum trilobum</u> Marsh., <u>Viburnum americanum</u> Mill., <u>Viburnum Opulus</u> var. <u>americanum</u> (Mill.) Ait. | Viorne trilobée, Viorne d'Amérique, Pimbina, Viorne Pimbina, Quatre-saisons des bois |
| 382 Cranberry-tree, a.c. Highbush Cranberry, Pembina, Pimbina, Cranberry, Squashberry | <u>Viburnum trilobum</u> Marsh., <u>Viburnum americanum</u> Mill., <u>Viburnum Opulus</u> var. <u>americanum</u> (Mill.) Ait. | Viorne trilobée, Viorne d'Amérique, Pimbina, Viorne Pimbina, Quatre-saisons des bois |
| 383 Crape's Sedge | <u>Carex Crapei</u> Dewey | Carex de Crape |
| 384 Crawford's Sedge | <u>Carex Crawfordii</u> Fernald | Carex de Crawford |
| 385 Crazyweed, a.c. Loco, Locoweed | <u>Oxytropis Lambertii</u> Pursh, <u>Oxytropis Lambertii</u> Pursh var. <u>Lambertii</u> | Oxytropis de Lambert |
| 386 Cream-colored Vetchling, a.c. Pale Vetchling, Yellow Pea, Creamy Peavine | <u>Lathyrus ochroleucus</u> Hook. | Gesse jaunâtre, Gesse à fleurs jaunes |
| 387 Creamy Peavine, a.c. Pale Vetchling, Cream-colored Vetchling Yellow Pea | <u>Lathyrus ochroleucus</u> Hook. | Gesse jaunâtre, Gesse à fleurs jaunes |

- 388 Creeping Bellflower, a.c. Garden Bluebell, Bellflower Campanula rapunculoides L. Campanule fausse-raiponce, Campanule fausse raiponce, Campanule Raiponce, Campanule raiponce, Campanule, Clochettes, Raiponce, Campanule Fausse-Raiponce (FR)
- 389 Creeping Bent, a.c. Carpet-Bent, Seaside Agrostis Agrostis maritima Lam., Agrostis alba var. palustris (Huds.) Pers. Agrostis maritime
- 390 Creeping Buttercup, a.c. Seaside Crowfoot Ranunculus Cymbalaria Pursh Renoncule cymbalaire
- 391 Creeping Buttercup, a.c. Creeping Crowfoot, Buttercup Ranunculus repens L., Ranunculus Flammula L., Ranunculus Flammula L. var. reptans Gray Renoncule rampante, Bassin d'or, Petite-douve, Renoncule couchée, Renoncule flammette, Bassinet, Pied-de-poule
- 392 Creeping Charlie, a.c. Ground-Ivy, Gill-over-the-ground, Run-away-Robin, Scarlet Runner Glechoma hederacea L., Glechoma hederacea L., Nepeta hederacea (L.) Trev., Nepeta glecoma, Nepeta glecoma Benth., Nepeta Glecoma L., Nepeta hederacea Trev., Nepeta hederacea var. variegata Glécome lierre, Lierre terrestre, Népète Lierre-terrestre, Lierre sauvage, Cataire, Chataire, Chataire lierre, Chataire lierre-terrestre, Gléchome, Gléchome lierre, Lierre terrestre panaché, Népète, Népète faux lierre, Rondette, Rondelotte (FR)
- 393 Creeping Cinquefoil Potentilla reptans L. Potentille rampante, Quinte-feuille (FR)
- 394 Creeping Crowfoot, a.c. Creeping Buttercup, Buttercup Ranunculus repens L., Ranunculus Flammula L., Ranunculus Flammula L. var. reptans Gray Renoncule rampante, Bassin d'or, Petite-douve, Renoncule couchée, Renoncule flammette, Bassinet, Pied-de-poule

395 Creeping Jenny, a.c. Running Evergreen, Trailing Evergreen, Ground-Pine, Christmas Green, Ground-Cedar, Flattened Club-moss	<u>Lycopodium complanatum</u> L.	Lycopode aplati, Courants verts
396 Creeping Juniper, a.c. Shrubby Red Cedar, Creeping Savin	<u>Juniperus horizontalis</u> Moench, <u>Sabina horizontalis</u> (Moench) Rydb.	Savinier, Genévrier horizontal, Sévigné
397 Creeping Lady's Sorrel	<u>Oxalis corniculata</u> L.	Oxalide cornue, Surelle corniculée (FR)
398 Creeping Loosestrife, a.c. Moneywort	<u>Lysimachia Nummularia</u> L.	Lysimaque Nummulaire, Monnayère, Monnoyère (FR), Herbe aux écus (FR)
399 Creeping Love-grass	<u>Eragrostis hypnoides</u> (Lam.) BSP.	Eragrostis hypnoïde
400 Creeping Mahonia, a.c. Creeping Oregon Grape	<u>Mahonia repens</u> (Lindl.) G. Don	Mahonia rampant
401 Creeping Oregon Grape, a.c. Creeping Mahonia	<u>Mahonia repens</u> (Lindl.) G. Don	Mahonia rampant
402 Creeping Rattlesnake-plantain, a.c. Dwarf Plantain, Dwarf Rattlesnake-plantain, Rattlesnake-plantain	<u>Goodyera repens</u> (L.) R. Br.	Goodyérie rampante
403 Creeping Rush	<u>Juncus subtilis</u> E. Meyer	Jonc délié
404 Creeping Savin, a.c. Creeping Juniper, Shrubby Red Cedar	<u>Juniperus horizontalis</u> Moench, <u>Sabina horizontalis</u> (Moench) Rydb.	Savinier, Genévrier horizontal, Sévigné
405 Creeping Sedge	<u>Carex chordorrhiza</u> L.f.	Carex à long rhizome
406 Creeping Selaginella	<u>Selaginella apoda</u> (L.) Spring	Sélaginelle apode

- 407 Creeping Snowberry, a.c. Snowberry, Teaberry, Moxieplum, Capillaire, Maidenhair-berry Gaultheria hispidula (L.) Bigel., Chiogenes hispidula (L.) T. & G., Gaultheria hispidula (L.) Muhl. Gaulthérie hispide, Chiogène hispide, Petit thé, Oeufs de perdrix
- 408 Creeping Spearwort Ranunculus reptans L. Renoncule rampante, Renoncule naine
- 409 Creeping Speedwell Veronica filiformis Sm. Véronique filiforme
- 410 Creeping Thistle, a.c. Canada Thistle Cirsium arvense (L.) Scop., Carduus arvensis, Carduus arvensis L. & Ross., Cirsium arvense Scop., Cnicus arvensis, Cnicus arvensis Pursh, Cnicus arvensis Scop. Chardon des champs, Chardon, Chardon commun, Chardon des prés, Chardon du Canada, Cirse des champs, Chardon, Chaudron, Chardron, Minou
- 411 Creeping Thyme, a.c. Thyme Thymus Serpyllum L. Thym serpolet, Thym Serpolet, Serpolet, Thym, Thym sauvage, Pouliet
- 412 Creeping Yellow Cress, a.c. Wood Watercress, Water-Rocket Rorippa sylvestris (L.) Bess., Radicula sylvestris (L.) Druce Rorippa sylvestre, Rorippe sylvestre, Cresson des bois, Cresson jaune, Herbe à l'oe
- 413 Cree-Turnip, a.c. Indian Breadroot, Breadroot Psoralea esculenta Pursh, Psoralea esculenta Nutt., Pedimelum esculentum (Pursh) Rydb. Navet de prairie, Pomme de prairie, Pomme blanche
- 414 Crested Bindweed Polygonum cristatum Engelm. & Gray, Polygonum dumetorum Renouée accrêtée
- 415 Crested Fern, a.c. Crested Shield-Fern, Crested Wood Fern Dryopteris cristata (L.) A. Gray, Thelypteris cristata (L.) Nieuwl., Aspidium cristatum (L.) Sw. Dryoptéride accrêtée, Dryoptéride à crête, Dryoptéris à crêtes (FR)
- 416 Crested Sedge Carex cristatella Britton Carex accrêté

417 Crested Shield-Fern, a.c. Crested Fern, Crested Wood Fern	<u>Dryopteris cristata</u> (L.) A. Gray, <u>Thelypteris cristata</u> (L.) Nieuwl., <u>Aspidium cristatum</u> (L.) Sw.	Dryoptéride accrêtée, Dryoptéride à crête, Dryoptéris à crêtes (FR)
418 Crested Wheat Grass	<u>Agropyron cristatum</u> (L.) Gaertn.	Chiendent à crête, Agropyre
419 Crested Wood Fern, a.c. Crested Shield-Fern, Crested Fern	<u>Dryopteris cristata</u> (L.) A. Gray, <u>Thelypteris cristata</u> (L.) Nieuwl., <u>Aspidium cristatum</u> (L.) Sw.	Dryoptéride accrêtée, Dryoptéride à crête, Dryoptéris à crêtes (FR)
420 Crocus, a.c. Pasque Flower, Prairie Crocus, Prairie Smoke, Hartshorn-plant	<u>Anemone patens</u> L. var. <u>Wolfgangiana</u> (Bess.) Koch, <u>Anemone ludoviciana</u> Nutt., <u>Pulsatilla ludoviciana</u> (Nutt.) Heller	Anémone des prairies, Crocus
421 Crosswort, a.c. Northern Bedstraw	<u>Galium boreale</u> L., <u>Galium septentrionale</u> R. & S.	Gaillet boréal
422 Crowberry, a.c. Blackberry	<u>Empetrum nigrum</u> L. var. <u>purpureum</u> (Raf.) DC., <u>Empetrum nigrum</u> L. var. <u>hermaphroditum</u> (Lange) Srensen	Graines noires, Crottes de corneille
423 Crowberry, a.c. Black Crowberry, Curlewberry	<u>Empetrum nigrum</u> L.	Camarine noire, Graines noires, Graines à corbigeaux, Corbigeau, Goules noires
424 Cruel Hawthorn	<u>Crataegus crudelis</u> Sarg.	Aubépine cruelle
425 Crunch-weed, a.c. Charlock, Wild Mustard, Mustard, Kedlock	<u>Brassica Kaber</u> (DC.) Wheeler, <u>Brassica kaber</u> (DC.) Wheeler var. <u>pinnatifida</u> (Stokes)	Moutarde sauvage, Moutarde d'été, Moutarde des champs, Jotte, Moutarde, Moutarde commune, Petit

	Wheeler, <u>Brassica kaber</u> (DC.) Wheeler var. <u>Schukuhriana</u> (Rchb.) L.C. Wheeler, <u>Brassica</u> <u>arvensis</u> AA., <u>Brassica arvensis</u> (L.) Rabenh., <u>Brassica Sinapis-</u> <u>trum</u> Boiss., <u>Sinapsis arvensis</u> L., <u>Brassica arvensis</u> , <u>Brassi-</u> <u>ca arvensis</u> Ktze., <u>Brassica</u> <u>arvensis</u> (L.) Ktze., <u>Brassica</u> <u>Sinapistrum</u> , <u>Brassica Sinapis-</u> <u>trum</u> L.	bouquet jaune, Ravonée jaune, Sau- ve, Sendre, Sené, Sénévé des champs, Snôve, Sanve, Sénévé, Ra- venelle
426 Cryptandrous Dropseed, a.c. Sand Dropseed	<u>Sporobolus cryptandrus</u> (Torr.) A. Gray	Sporobole à fleurs cachées
427 Crystal-Berry, a.c. Gold-Withy, Bog Rosemary	<u>Andromeda polifolia</u> L., <u>Andro-</u> <u>meda polifolia</u> L. var. <u>poli-</u> <u>folia</u>	Andromède à feuilles de Polium
428 Cuckoo-flower, a.c. Meadow Bitter Cress	<u>Cardamine pratensis</u> L.	Cardamine des prés
429 Cuckoo-flower, a.c. Ragged Robin	<u>Lychnis Flos-cuculi</u> L., <u>Lychnis</u> <u>Flos-Cuculi</u> L.	Lychnide fleur-de-coucou, Fleur-de- coucou, Lamprette, Lychnide laci- niée, Oeillet des prés, Fleur de coucou (FR), Véronique des jardins (FR)
430 Cucumber	<u>Cucumis sativus</u>	Concombre, Concombre commun (FR)
431 Cucumber-root, a.c. Indian Cucum- ber-root	<u>Medeola virginiana</u> L.	Médéole de Virginie, Jarnotte, Con- combre sauvage
432 Cucumber-tree, a.c. Magnolia	<u>Magnolia acuminata</u> L.	Magnolia à feuilles acuminées, Ma- gnolia acuminé (FR)

433 Cukle-Buttons, a.c. Great Burdock	<u>Arctium Lappa</u> L., <u>Lappa major</u> Gaertn., <u>Arctium majus</u> Bernh., <u>Lappa communis</u> , <u>Lappa communis</u> Coss-Germ., <u>Lappa edulis</u> Sieb., <u>Lappa major</u>	Bardane majeure, Grande Bardane, Bardane, Bardane commune, Artichaut, Rhubarbe sauvage, Rapace, Graquias, Toques, Catherinettes, Croquia, Glouteron, Gratteau, Herbe aux teigneux, Piquant, Rhubarbe du diable, Roses-bardane, Tabac du Yâb
434 Cultivated Oat, a.c. Oats	<u>Avena sativa</u> L.	Avoine cultivée, Avoine
435 Cultivated Strawberry	<u>Fragaria grandiflora</u> Ehrh., <u>Fragaria Ananassa</u> Duchesne	Fraisier de jardin
436 Cuneate-leaved Arrowleaf, a.c. Arrowhead, Wapato	<u>Sagittaria cuneata</u> Sheldon	Sagittaire cunéaire, Sagittaire arifoliée
437 Curled Dock, a.c. Curly Dock, Yellow Dock, Sour Dock	<u>Rumex crispus</u> L.	Rumex crépu, Patience crépue, Patience sauvage, Reguette, Herbe à cochons, Oseille crépue, Parelle sauvage, Patience
438 Curled Mallow	<u>Malva crispa</u> L., <u>Malva verticillata</u> L. var. <u>crispa</u> L.	Mauve frisée
439 Curlewberry, a.c. Black Crowberry, Crowberry	<u>Empetrum nigrum</u> L.	Camarine noire, Graines noires, Graines à corbigeaux, Corbigeau, Goules noires
440 Curlycup-Gumweed, a.c. Gumweed, Gumplant	<u>Grindelia squarrosa</u> (Pursh) Dunal, <u>Grindelia squarrosa</u> (Pursh) Dunal var. <u>squarrosa</u> , <u>Grindelia squarrosa</u> (Pursh) Dunal var. <u>quasiperennis</u> Lunell, <u>Grindelia squarrosa</u> (Pursh) Dunal var. <u>serrulata</u> (Rydb.) Stey.,	Grindélie squarreuse, Épinette de prairie

	<u>Grindelia perennis</u> Rydb.	
441 Curly Dock, a.c. Curled Dock, Yellow Dock, Sour Dock	<u>Rumex crispus</u> L.	Rumex crépu, Patience crépue, Patience sauvage, Reguette, Herbe à cochons, Oseille crépue, Parelle sauvage, Patience
442 Curly-leaved Pondweed, a.c. Curly Pondweed	<u>Potamogeton crispus</u> L.	Potamot crispé, Potamot crépu
443 Curly Pondweed, a.c. Curly-leaved Pondweed	<u>Potamogeton crispus</u> L.	Potamot crispé, Potamot crépu
444 Cursed Crowfoot, a.c. Celery-leaved Crowfoot, Celeryleaf Buttercup	<u>Ranunculus scelaratus</u> L.	Renoncule scélérate, Mort aux vaches, Herbe de feu, Grenouillette d'eau, Herbe sardonique, Sardonie
445 Cutleaf Foamflower	<u>Tiarella laciniata</u> Hook.	Tiarelle laciniée
446 Cut-leaved Anemone, a.c. Red Anemone	<u>Anemone multifida</u> Poir., <u>Anemone multifida</u> var. <u>Richardsiana</u> Fernald	Anémone multifide
447 Cut-leaved Bugleweed, a.c. American Water-Horehound, American Bugleweed	<u>Lycopus americanus</u> Mühl.	Lycope d'Amérique
448 Cut-leaved Coneflower, a.c. Tall Coneflower, Coneflower, Golden Glow	<u>Rudbeckia laciniata</u> L.	Rudbeckie laciniée
449 Cut-leaved Grape-Fern	<u>Botrychium dissectum</u> Spreng.	Botryche découpé
450 Cut-leaved Toothwort	<u>Dentaria laciniata</u> Mühl.	Dentaire laciniée

451 Cyperus-like Sedge

Carex Pseudo-Cyperus L.

Carex faux-souchet

452 Cypress Spurge, a.c. Irish Moss

Euphorbia Cyparissias L.

Euphorbe cyprès, Euphorbe Cyprès,
Euphorbe à feuille de cyprès,
Euphorbe faux-cyprès, Euphorbe
petit cyprès, Rhubarbe des pau-
vres, Petit cyprès, Rhubarbe du
paysan, Tithymale

- | | | |
|---|---|--|
| 1 Dagger-Fern, a.c. Canker-Brake,
Christmas Fern | <u>Polystichum acrostichoides</u>
(Michx.) Schott | Polystic faux-acrostic, Fougère-à-
faucilles |
| 2 Daisy, a.c. Ox-eye Daisy, White
Daisy, Marguerite, Whiteweed | <u>Chrysanthemum Leucanthemum</u> L.,
<u>Leucanthemum vulgare</u> , <u>Leucan-</u>
<u>themum vulgare</u> L., <u>Leucanthe-</u>
<u>mum vulgare</u> Lam. | Chrysanthème leucanthème, Margue-
rite, Marguerite blanche, Margue-
rite des champs, Bouquet blanc,
Chrysanthème à fleur blanche, Chry-
santhème blanc, Chrysanthème des
prés, Grande marguerite, Leucan-
thème, Leucanthème commun, Oeil-de-
boeuf, Pâquerette, Chrysanthème
Grande-Marguerite (FR) |
| 3 Daisy, a.c. Bull's-eye, Ox-eye
Daisy | <u>Chrysanthemum Leucanthemum</u> L.
var. <u>pinnatifidum</u> Lec. & Lam. | Marguerite, Marguerite blanche |
| 4 Daisy-Fleabane, a.c. Annual Daisy-
Fleabane, Sweet-scabious, White-
top, Annual Fleabane | <u>Erigeron annuus</u> (L.) Pers.,
<u>Erigeron ramosus</u> (Walter) BSP.,
<u>Erigeron strigosus</u> Muhl. var.
<u>septentrionalis</u> (Fern. & Wieg.)
Fern. | Érigéron annuel, Vergerette annuelle
Vergerette, Vergerette perlée, Ver-
gerolle annuelle |
| 5 Daisy-Fleabane, a.c. White-top,
Strigose Fleabane, Rough Flea-
bane, Rough Daisy-Fleabane | <u>Erigeron strigosus</u> Muhl., <u>Eri-</u>
<u>geron ramosus</u> (Walt.) BSP.,
<u>Erigeron ramosus</u> | Érigéron hispide, Vergerette rude,
Érigéron rameux, Érigéron rude,
Vergerette du Canada, Vergerette
rameuse, Vergerette rugueuse, Ver-
gerolle rude, Vergerolle à feuilles
rudes, Vergerolle rugueuse |

6	Dalibarda, a.c. False Violet, Robin-run-away	<u>Dalibarda repens</u> L.	Dalibarde rampante
7	Dalmatian Toadflax	<u>Linaria Dalmatica</u> (L.) Mill.	Linaire de Dalmatie
8	Dame's Rocket, a.w. Dame's- rocket, a.c. Dame's Violet, Mother-of-the-Evening	<u>Hesperis matronalis</u> L.	Julienne des dames, Cassolette, Damas, Giroflée musquée, Hespéride des jardins, Hespéris matrone, Julienne, Julienne des jardins, Roquette
9	Dame's Violet, a.w. Dame's- Violet, a.c. Dame's Rocket, Mother-of-the-Evening	<u>Hesperis matronalis</u> L.	Julienne des dames, Cassolette, Damas, Giroflée musquée, Hespéride des jardins, Hespéris matrone, Julienne, Julienne des jardins, Roquette
10	Dandelion, a.c. Common Dandelion, Faceclock	<u>Taraxacum officinale</u> Weber, <u>Leontodon taraxacum</u> L., <u>Tara-</u> <u>xacum dens-leonis</u> , <u>Taraxacum</u> <u>dens-leonis</u> Desf., <u>Taraxacum</u> <u>Orientalis</u> Weber, <u>Taraxacum</u> <u>vulgare</u> (Lam.) Schrank	Pissenlit officinal, Pissenlit, Dandelion officinal, Dent-de-lion commune, Florion d'or, Pissenlit dent-de-lion, Dent-de-lion .
11	Danewort, a.c. Dwarf Elder, Herbaceous Elder	<u>Sambucus Ebulus</u> L.	Sureau yièble, Hièble (FR)
12	Daphne, a.c. February Daphne, Spurge Laurel	<u>Daphne Mezereum</u> L.	Daphné mézéréon, Daphné Jolibois, Bois joli, Bois gentil
13	Darnel, a.c. Bearded Darnel, Poison Darnel	<u>Lolium temulentum</u> L.	Ivraie enivrante, Ivraie
14	Davis's Sedge	<u>Carex Davisii</u> Schwein. & Torr.	Carex de Davis

15	Day Lily, a.c. Common Orange Day Lily	<u>Hemerocallis fulva</u> L.	Hémérocalle fauve, Lis d'un jour
16	Dead Nettle, a.c. Henbit, Henbit-Nettle	<u>Lamium amplexicaule</u> L.	Lamier amplexicaule, Pain de poule
17	Death-Camas, a.c. White Camas, Alkali-Grass	<u>Zigadenus elegans</u> Pursh	Zigadène élégant
18	Deerberry, a.c. Squaw-Huckleberry	<u>Vaccinium stamineum</u> L.	Airelle à longues étamines
19	Deer Brush, a.w. Deer-Brush, a.c. Snow Brush	<u>Ceanothus velutinus</u> Dougl.	Céanothe velouté, Céanothus velouté
20	Deer Cabbage	<u>Fauria crista-gallii</u> (Menz.) Makino, <u>Menyanthes crista-gallii</u> Menz.	Faurie à crête de coq
21	Deer Fern	<u>Blechnum spicant</u> (L.) Roth, <u>Struthiopteris spicant</u>	Fougère de chevreuil
22	Delicious Blackberry	<u>Rubus pergratus</u> Blanchard	Ronce délicieuse
23	Dense Cotton-grass, a.c. Tufted Bog-cotton, Hare's-tail	<u>Eriophorum spissum</u> Fernald, <u>Eriophorum vaginatum</u> AA., <u>Eriophorum vaginatum</u> L. ssp. <u>spissum</u> (Fern.) Hulten, <u>Eriophorum spissum</u> Fern., <u>Eriophorum callitrix</u> Cham.	Linaigrette dense
24	Dense-flowered Hawthorn	<u>Crataegus densiflora</u> Sarg.	Aubépine densiflore
25	Dense Sedge	<u>Carex cumulata</u> (L.H. Bailey) Mackenzie	Carex dense

26	Depauperate Senecio	<u>Senecio pauperculus</u> Michx.	Séneçon appauvri
27	Depressed Sedge	<u>Carex deflexa</u> Hornem.	Carex déprimé
28	Deptford Pink, a.c. Wild Pink	<u>Dianthus Armeria</u> L.	Oeillet arméria
29	Devil's Beggar-ticks, a.w. Devils Beggarticks, a.c. Large-leaved Beggar-ticks, Beggar-ticks	<u>Bidens frondosa</u> L.	Bident feuillu, Bident touffu, Four- chettes
30	Devil's-bit, a.c. Northern Succisa	<u>Succisa australis</u> (Wulf.) Reichenb., <u>Scabiosa australis</u> Wulf.	Succise australe
31	Devil's-club, a.w. Devil's Club	<u>Oplopanax horridus</u> (Sm.) Miq.	Bois piquant
32	Devil's-darning-needle, a.w. Devil's Darning-Needle, a.c. Vir- ginia Virgin's Bower, Virgin's Bower, White Clematis	<u>Clematis virginiana</u> L.	Clématite de Virginie, Herbe aux goux
33	Devil's-guts, a.c. Field Horse- tail, Horsetail, Common Horse- tail, Scouring Rush	<u>Equisetum arvense</u> L., <u>Equisetum</u> <u>arvense</u> var. <u>boreale</u> (Bong.) Led.	Prêle des champs, Queue de renard, Prêle des champs, Prêle, Prêle commune, Herbe à écurer, Queue-de- cheval, Queue-de-rat, Queue-de- renard
34	Devil's Paint-brush, a.w. Devil's Paint-Brush, a.c. Orange Hawkweed, King Devil	<u>Hieracium aurantiacum</u> L.	Epervière orangée, Marguerite rouge, Bouquets rouges, Bouquet rouge, Boutique d'or, Charbonnier lugubre, Epervière des Alpes, Pirevire oran- gée, Epervière de Hongrie, Saint- Louis

- | | | |
|--|---|--|
| 35 Devil's-plague, a.c. Wild Carrot,
Queen Anne's-lace | <u>Daucus Carota</u> L. | Carotte sauvage, Carotte potagère,
Carotte, Carotte commune, Dauce
carotte |
| 36 Devil's Weed, a.c. Canada Lettuce | <u>Lactuca canadensis</u> L., <u>Lactuca
canadensis</u> L. var. <u>latifolia</u>
Kuntze, <u>Lactuca canadensis</u> L.
var. <u>longifolia</u> (Mx.) Farw.,
<u>Lactuca canadensis</u> L. var. <u>mon-</u>
<u>tana</u> Britton, <u>Lactuca integri-</u>
<u>folia</u> Big. | Laitue du Canada, Chicorée blanche |
| 37 Dewberry, a.c. Ground-Raspberry,
Stemless Arctic Bramble, Stemless
Raspberry, Dwarf Raspberry | <u>Rubus acaulis</u> Michx., <u>Rubus arc-</u>
<u>ticus</u> L., <u>Rubus arcticus</u> L. var.
<u>acaulis</u> (Mx.) Boivin | Ronce acaule, Mûres rouges |
| 38 Dewberry, a.c. Dwarf Red Black-
berry, Dwarf Raspberry, Running
Raspberry, Plumboy | <u>Rubus pubescens</u> Raf., <u>Rubus</u>
<u>pubescens</u> Raf. var. <u>pubescens</u> ,
<u>Rubus triflorus</u> Rich., <u>Rubus</u>
<u>americanus</u> Britt. | Ronce pubescente, Catherinettes,
Fraises à pied |
| 39 Dewey's Sedge | <u>Carex Deweyana</u> Schwein. | Carex de Dewey, Laïche de Dewey |
| 40 Dewgrass, a.c. Eyebright | <u>Drosera rotundifolia</u> L. var.
<u>rotundifolia</u> | Rossolis à feuilles rondes, Herbe à
la goutte, Petit Saint-Sacrement |
| 41 Diamond-Willow, a.c. Pussy Willow,
Large Pussy Willow | <u>Salix discolor</u> Mühl., <u>Salix</u>
<u>discolor</u> Mühl. var. <u>discolor</u> ,
var. <u>Overi</u> C.R. Ball, var. <u>pri-</u>
<u>noides</u> (Pursh) Andersson | Saufe discoloré, Chatons, Chaton,
Petit Minou |
| 42 Diandrous Sedge | <u>Carex diandra</u> Schrank | Carex diandre |
| 43 Diffuse Knapweed, a.c. Diffuse
Star-Thistle | <u>Centaurea diffusa</u> Lam. | Centaurée diffuse |

44	Diffuse Millet Grass, a.c. Spreading Millet Grass	<u>Milium effusum</u> L.	Millet diffus, Millet étalé, Millet sauvage
45	Diffuse Star-Thistle, a.c. Diffuse Knapweed	<u>Centaurea diffusa</u> Lam.	Centaurée diffuse
46	Dillen's Tick-Trefoil, a.c. Perplexing Tick-Trefoil	<u>Desmodium perplexum</u> Schub., <u>Desmodium Dilleni</u> , not Darl.	Desmodie de Dillénus, Desmodie perplexe
47	Dimorphous Pondweed	<u>Potamogeton Spirillus</u> Tuckerman	Potamot spirillé, Potamot spirale
48	Dimorphous-spined Dewberry	<u>Rubus biformispinus</u> Blanchard	Ronce à épines dimorphes
49	Discoid Beggar-ticks	<u>Bidens discoidea</u> (T. & G.) Britton	Bident discoïde
50	Distant-flowered Sedge	<u>Carex laxiflora</u> Lam., <u>Carex anceps</u> Muhl., <u>Carex heterosperma</u> Wahlenb.	Carex laxiflore
51	District of Columbia Panic-grass, a.c. Hemlock Panic-grass	<u>Panicum columbianum</u> Scribn., <u>Panicum tsugetorum</u> Nash	Panic du district de Columbia, Panic des Pruches
52	Ditch-Stonecrop, a.w. Ditch Stonecrop, a.c. Penthorum	<u>Penthorum sedoides</u> L.	Penthorum faux-orpin, Penthorum faux-Orpin
53	Divaricate Arabis	<u>Arabis divaricarpa</u> A. Nels. <u>Arabis brachycarpa</u> (T. & G.) Britton	Arabette à fruits divariqués
54	Divaricate Phlox, a.c. Blue Phlox	<u>Phlox divaricata</u> L.	Phlox divariqué
55	Divaricate Sunflower	<u>Helianthus divaricatus</u> L.	Hélianthe divariqué

- | | | |
|---|--|--|
| 56 Dock-leaved Knotweed, a.c. Smartweed, Pale Smartweed | <u>Polygonum lapathifolium</u> L.
<u>Polygonum lapathifolium</u> L. var. <u>salicifolium</u> Sibth., <u>Polygonum Persicaria</u> L. var. <u>lapathifolium</u> (L.) Meisner, <u>Persicaria incarnata</u> (Ell.) Small, <u>Persicaria lapathifolia</u> (L.) S.F. Gray, <u>Polygonum incarnatum</u> Ell. | Renouée à feuilles de Patience, Persicaire pâle, Persicaire à feuilles de patience, Persicaire élevée, Persicaire pied rouge, Petite renouée rose, Renouée à feuilles d'oseille, Renouée incarnate |
| 57 Dockmackie, a.c. Arrow-wood, Maple-leaved Arrow-wood, Maple-leaved Viburnum | <u>Viburnum acerifolium</u> L. | Viorne à feuilles d'Érable, Viorne à feuilles d'érable |
| 58 Dodge's Hawthorn | <u>Crataegus Dodgei</u> Ashe | Aubépine de Dodge |
| 59 Dogbane, a.c. Flytrap | <u>Apocynum androsaemifolium</u> L.
var. <u>incanum</u> A. DC., <u>Apocynum androsaemifolium</u> L. var. <u>glabrum</u> AA., <u>Apocynum scopulorum</u> Greene | Herbe à puce, Gobe-mouche |
| 60 Dog Bent, a.c. Brown Bent-grass, Velvet Bent, Brown Bent | <u>Agrostis canina</u> L. | Agrostide canine, Agrostide des chiens |
| 61 Dogberry | <u>Celtis occidentalis</u> var. <u>canina</u>
(Raf.) Sarg. | Micocoulier de Virginie |
| 62 Dogberry, a.c. Wild Gooseberry, Prickly Gooseberry | <u>Ribes cynosbati</u> L. | Groseillier des chiens, Groseillier piquant, Groseillier Ronce des Chiens, Groseillier-ronce des chiens, Groseillier-Ronce (FR) |
| 63 Dogberry, a.c. Roundwood, Missey-Moosey, American Mountain Ash, Mountain Ash | <u>Sorbus americana</u> Marsh., <u>Pyrus americana</u> (Marsh.) DC. | Maskouabina, Cormier, Sorbier d'Amérique, Maska |

64	Dog Couch-grass, a.c. Slender Wheat Grass, Western Rye Grass	<u>Agropyron trachycaulum</u> (Link) Malte, <u>Agropyron tenerum</u> Vasey	Agropyron à chaumes.rudes, Chiendent à tiges rudes
65	Dog-fennel, a.c. Fetid Chamomile, Mayweed, Stinking Mayweed, Stinking Chamomile	<u>Anthemis Cotula</u> L., <u>Maruta cotula</u> De Candolle	Camomille maroute, Camomille des chiens, Camomille fétide, Camomille puante, Camomille romaine, Camomille sauvage, Maroute, Maroute puante, Amarouche, Bouillot, Chamaran, Maroune, Queneron, Petite Marguerite
66	Dog-Mustard, a.w. Dog Mustard	<u>Erucastrum gallicum</u> (Willd.) O.E. Schultz	Moutarde des chiens, Fausse Roquette
67	Dog-Nettle, a.c. Burning Nettle	<u>Urtica urens</u> L.	Ortie brûlante, Ortie naine, Ortie piquante
68	Dog-Rose, a.w. Dog Rose	<u>Rosa canina</u> L.	Rosier des chiens, Églantier commun, Églantier (FR)
69	Dog's-tooth Violet, a.w. Dogtooth Violet, a.c. Adder's-tongue, Yellow Adder's-tongue, Trout-Lily	<u>Erythronium americanum</u> Ker-Gawl.	Érythrone d'Amérique, Ail doux, Ail-doux, Ail douce, Langue de serpent
70	Dog Violet, a.c. American Dog Violet	<u>Viola conspersa</u> Reichenb.	Violette décombante, Violette conspersée

- 71 Dogwood, a.c. Kinnikinnick, Red-osier Dogwood, Red Osier
Cornus stolonifera Michx., Cornus sericea L., Cornus alba ssp. stolonifera (Mx.), Svida interior Rydb., Svida instolonea A. Nels., Cornus alba L. var. alba, Cornus alba ssp. stolonifera (Mx.) Wang., Cornus sericea AA., Svida instolonea (Nelson) Rydb. Hart rouge, Osier rouge, Cornouiller stolonifère, Harts rouges, Poison
- 72 Doll's-eyes, a.c. White Cohosh, Thick-pedicled Baneberry, White Baneberry
Actaea pachypoda Ell., Actaea alba sensu Bigel, not Mill. Actée à gros pédicelles, Actée blanche
- 73 Doorweed, a.w. Door-weed, a.c. Knotweed, Common Knotweed, Yard Knotweed, Prostrate Knotweed, Knotgrass, Ironweed
Polygonum aviculare L., Polygonum aviculare L. var. angustisimum Meisner, Polygonum aviculare L. var. littorale (Link) W.D.J. Koch, Polygonum boreale (Lange) Small, Polygonum buxiforme Small, Polygonum caespitosum A. & G., Polygonum Fowleri Rob., Polygonum heterophyllum Lindman, Polygonum neglectum Besser, Polygonum ovalifolium Lehm., Polygonum prolificum (Small) Rob. var. autumnale Brenckle Renouée des oiseaux, Centinode, Herbe des Saints-Innocents, Trafnasse, Herbe à cochons, Achée, Aviculaire, Herbe-à-coqueluche, Herbe-à-crapaud, Herbe au panaris, Persicaire des oiseaux, Renouée, Renouée aviculaire
- 74 Dotted Hawthorn, a.c. Punctate Hawthorn
Crataegus punctata Jacq. Pommetier, Aubépine ponctuée, Épine à fruits ponctués (FR)
- 75 Dotted Mniium
Mniium punctatum Hedw. Mnie ponctuée
- 76 Dotted Monarda, a.c. Horsemint
Monarda punctata L. Monarde ponctuée

77	Douglas-fir, a.w. Douglas Fir, a.c. B.C. Fir	<u>Pseudotsuga Menziesii</u> (Mirb.) Franco, <u>Pseudotsuga taxifolia</u> (Poir.) Britton, <u>Pseudotsuga</u> <u>Menziesii</u> var. <u>Menziesii</u>	Sapin de Douglas, Douglas vert, Pin de Douglas, Pin de la Colombie
78	Douglas-fir, a.c. Oregon Pine	<u>Pseudotsuga</u> Carr.	Fausse Pruche, Pin de l'Orégon
79	Douglas Knotweed	<u>Polygonum Douglasii</u> Greene	Renouée de Douglas
80	Douglas Maple, a.c. Rocky Mountain Maple, Mountain Maple	<u>Acer glabrum</u> Torr. var. <u>Dougla-</u> <u>sii</u> (Hook.) Dipp.	Érable nain
81	Douglas Spiraea	<u>Spiraea Douglasii</u> Hook.	Spirée de Douglas
82	Downy Andromeda, a.c. Rosemary, Bog Rosemary	<u>Andromeda glaucophylla</u> Link	Andromède glauque, Andromède à feuille glauque
83	Downy Arrow-wood, a.c. Rafines- que's Arrow-wood, Downy Viburnum	<u>Viburnum Rafinesquianum</u> Schul- tes, <u>Viburnum affine</u> Bush, <u>Viburnum pubescens</u>	Viorne de Rafinesque
84	Downy Brome, a.c. Downy Chess, Downy Brome Grass	<u>Bromus tectorum</u> L.	Brome des toits
85	Downy Brome Grass, a.c. Downy Chess, Downy Brome	<u>Bromus tectorum</u> L.	Brome des toits
86	Downy Chess, a.c. Downy Brome, Downy Brome Grass	<u>Bromus tectorum</u> L.	Brome des toits
87	Downy Goldenrod	<u>Solidago puberula</u> Nutt.	Verge d'or pubérulente, Solidage pubérulente
88	Downy Hawthorn	<u>Crataegus mollis</u> Scheele	Aubépine duveteuse, Épine molle (FR)

- | | | | |
|----|---|---|---|
| 89 | Downy Rattlesnake-plantain, a.c.
Hairy Rattlesnake-plantain | <u>Goodyera pubescens</u> (Willd.)
R. Br. | Goodyérie pubescente |
| 90 | Downy Serviceberry, a.c. High
Serviceberry | <u>Amelanchier arborea</u> (Michx.f.)
Fern., <u>Amelanchier canadensis</u> ,
non (L.) Medic. | Amélanchier du Canada, Amélanchier
en arbre, Amélanchier arbre |
| 91 | Downy Solomon's-seal, a.c. Hairy
Solomon's-seal, Solomon's-seal | <u>Polygonatum pubescens</u> (Willd.)
Pursh | Sceau-de-Salomon pubescent |
| 92 | Downy Viburnum, a.c. Rafinesque's
Arrow-wood, Downy Arrow-wood | <u>Viburnum Rafinesquianum</u> Schul-
tes, <u>Viburnum affine</u> Bush,
<u>Viburnum pubescens</u> | Viorne de Rafinesque |
| 93 | Downy Yellow Violet | <u>Viola pubescens</u> Aiton | Violette pubescente, Violette velue |
| 94 | Dragonhead, a.w. Dragon-head,
a.c. American Dragonhead, Small-
flowered Dragonhead | <u>Dracocephalum parviflorum</u> Nutt.,
<u>Moldavica parviflora</u> (Nutt.)
Britton | Dracocéphale parviflore, Dracocé-
phale à petite fleur |
| 95 | Dragonroot, a.w. Dragon-root, a.c.
Green Dragon | <u>Arisaema Dracontium</u> (L.) Schott | Ariséma dragon, Dragon vert (FR) |
| 96 | Dragonwort, a.c. Tarragon | <u>Artemisia Dracunculus</u> L., <u>Arte-
misia dracunculoides</u> Pursh,
<u>Artemisia glauca</u> Pallas | Estragon, Herbe au dragon |
| 97 | Drooping Sedge | <u>Carex nutans</u> Host | Carex penché |
| 98 | Drooping Wood Reed, a.c. Wide-
leaved Cinna, Nodding Wood Grass,
Slender Wood Grass | <u>Cinna latifolia</u> (Trev.) Griseb. | Cinna à larges feuilles |

99 Drooping Wood Sedge, a.c. Compressed Sedge	<u>Carex arctata</u> Boott	Carex comprimé, Laïche comprimée
100 Drummond's Anemone	<u>Anemone Drummondii</u> S. Wats.	Anémone de Drummond
101 Drummond's Arabis	<u>Arabis Drummondii</u> A. Gray.	Arabette de Drummond
102 Drummond's Milk-Vetch	<u>Astragalus Drummondii</u> Douglas, <u>Tium Drummondii</u> (Douglas) Rydb.	Astragale de Drummond
103 Duckgrass, a.c. White-buttons, Seven-angled Pipewort	<u>Eriocaulon septangulare</u> With., <u>Eriocaulon pellucidum</u> Michx.	Ériocaulon septangulaire, Ériocaulon à sept angles
104 Duck-potato, a.c. Broad-leaved Arrowleaf, Arrowhead, Wapato	<u>Sagittaria latifolia</u> Willd.	Sagittaire latifoliée, Sagittaire à larges feuilles, Sagittaire à grandes feuilles (FR)
105 Duckweed, a.c. Common Duckweed, Lesser Duckweed	<u>Lemna minor</u> L.	Lenticule mineure, Lentille d'eau, Merde de grenouille
106 Dudley's Rush	<u>Juncus Dudleyi</u> Wiegand	Jonc de Dudley
107 Dudley's Brome Grass	<u>Bromus Dudleyi</u> Fernald	Brome de Dudley
108 Dunce-Nettle, a.c. Horsetops, Swamp Thistle	<u>Cirsium muticum</u> Michx.	Chardon mutique, Cirse mutique
109 Durmast Oak	<u>Quercus petraea</u> (Mattuschka) Liebl.	Chêne à glands sessiles, Chêne rouvre
110 Dusty Miller, a.c. Snow-in-Summer	<u>Cerastium tomentosum</u> L.	Céraisste tomenteux, Barbette, Argentine, Oreille de souris (FR), Myosotis des jardins (FR)

- | | | | |
|-----|---|---|--|
| 111 | Dusty Miller, a.c. Old Woman,
Beach-Wormwood, Steller's Worm-
wood | <u>Artemisia Stelleriana</u> Besser | Armoise de Steller |
| 112 | Dutch Clover, a.c. White Clover,
Wild White Clover | <u>Trifolium repens</u> L. | Trèfle rampant, Trèfle blanc |
| 113 | Dutch Flax, a.c. False Flax, Large-
seeded False Flax, Western False
Flax, Gold-of-pleasure | <u>Camelina sativa</u> (L.) Crantz | Caméline cultivée, Sésame d'Alle-
magne, Sésame bâtard, Caméline
faux-lin, Caméline, Caméline à
graines mucilagineuses, Caméline
de l'Ouest, Faux-lin, Faux-lin de
l'Ouest, Moutarde, Petit lin |
| 114 | Dutchman's-breeches, a.w. Dutch-
man's Breeches, a.c. Breeches-
flower | <u>Dicentra Cucullaria</u> (L.) Bernh. | Dicentre à capuchon, Dicentre en
capuchon, Dicentre cucullée, Culot-
tes de Hollandais, Dicytra à capu-
chon (FR) |
| 115 | Dwarf Alder, a.c. Alder-leaved
Buckthorn, Buckthorn, Swamp
Buckthorn | <u>Rhamnus alnifolia</u> L'Hér.,
<u>Rhamnus alnifolius</u> L'Hér. | Nerprun à feuilles d'Aulne, Nerprun
à feuille d'Aulne, Nerprun à feuil-
les d'Aune (FR) |
| 116 | Dwarf Bilberry, a.c. Low Bilberry | <u>Vaccinium Myrtillus</u> L. <u>Vacci-
nium oreophilum</u> Rydb. | Myrtille |
| 117 | Dwarf Bilberry, a.c. English
Blueberry | <u>Vaccinium caespitosum</u> Michx. | Airelle gazonnante, Bluets, Bluets
maganés |
| 118 | Dwarf Birch, a.c. Scrub Birch,
Glandular Birch | <u>Betula glandulosa</u> Michx. | Bouleau glanduleux |
| 119 | Dwarf Birch, a.c. Low Birch,
Swamp Birch | <u>Betula pumila</u> L. | Bouleau nain |

120 Dwarf Buttercup	<u>Ranunculus pygmaeus</u> Wahl.	Renoncule naine
121 Dwarf Canadian Primrose, a.c. Bird's-eye Primrose, Mistassini Primrose, Bird's-eye, Primrose	<u>Primula mistassinica</u> Michx., <u>Primula mistassinica</u> Mx. var. <u>mistassinica</u> , <u>Primula Mac-</u> <u>Calliana</u> Wieg.	Primevère du lac Mistassini
122 Dwarf Cherry, a.c. Sand Cherry	<u>Prunus depressa</u> Pursh	Cerisier déprimé, Cerisier de sable, Gogoune, Minel du Canada (FR), Ragouminier (FR)
123 Dwarf Chestnut Oak, a.c. Chin- quapin Oak, Dwarf Chinquapin Oak	<u>Quercus prinoides</u> Willd.	Chinquapin, Chêne nain à chinquapin
124 Dwarf Chinquapin Oak, a.c. Chin- quapin Oak, Dwarf Chestnut Oak	<u>Quercus prinoides</u> Willd.	Chinquapin, Chêne nain à chinquapin
125 Dwarf Clearweed, a.c. Dwarf Richweed, Dwarf Coolwort, Sting- less Nettle	<u>Pilea pumila</u> (L.) A. Gray	Piléa nain, Petite Ortie, Ortie naine, Pilée naine
126 Dwarf Coolwort, a.c. Dwarf Rich- weed, Dwarf Clearweed, Stingless Nettle	<u>Pilea pumila</u> (L.) A. Gray	Piléa nain, Petite Ortie, Ortie naine, Pilée naine
127 Dwarf Cornel, a.c. Bunchberry, Pigeonberry, Crackerberry, Pudding-berry	<u>Cornus canadensis</u> L.	Quatre-temps, Rouget, Rougets, Cor- nouiller du Canada
128 Dwarf Elder, a.c. Danewort, Herbaceous Elder	<u>Sambucus Ebulus</u> L.	Sureau yièble, Hièble (FR)
129 Dwarf Elder, a.w. Dwarf-elder, a.c. Bristly Sarsaparilla, Bristly Aralia, Sarsaparilla	<u>Aralia hispida</u> Vent.	Aralie hispide, Salsepareille

138	Dwarf Elm, a.c. Siberian Elm, Chinese Elm	<u>Ulmus pumila</u> L.	Orme nain, Orme de Sibérie, Orme chinois
131	Dwarf Flowering Almond	<u>Prunus glandulosa</u>	Cerisier glanduleux
132	Dwarf Ginseng, a.c. Groundnut	<u>Panax trifolius</u> L.	Ginseng à trois folioles, Petit Ginseng, Petit ginseng
133	Dwarf Hackberry	<u>Celtis tenuifolia</u> Nutt.	Micocoulier de Soper
134	Dwarf Hemlock-parsley	<u>Conioselinum pumilum</u> Rose	Coniosélinum nain
135	Dwarf Juniper, a.c. Ground-Juniper	<u>Juniperus communis</u> L. var. <u>depressa</u> Pursh, <u>Juniperus</u> <u>communis</u> L. var. <u>saxatilis</u> AA., <u>Juniperus sibirica</u> AA.	Genévrier commun, Genévrier nain, Genève, Buis
136	Dwarf Laurel, a.c. Pig Laurel, Wicky, Lambkill, Sheep Laurel	<u>Kalmia angustifolia</u> L., <u>Calmia</u> <u>angustifolia</u>	Kalmia à feuilles étroites, Kalmia à feuille étroite, Crevard de mou- tons, Laurier, Poison de brebis, Bois-chaud, Herbe à commis, Herbe forte, Kalmia, Kalmia à feuilles étoilées, Pétrole, Sacacoumi, Tue- moutons
137	Dwarf Mallow, a.c. Round-leaved Mallow	<u>Malva rotundifolia</u> L., <u>Malva</u> <u>pusilla</u> Sm., <u>Malva borealis</u> Wallr.	Petite mauve, Mauve à feuilles ron- des, Fromagère
138	Dwarf Mistletoe, a.c. Small Mistle- toe	<u>Arceuthobium pusillum</u> Peck	Arceuthobie naine, Petit Gui, Gui nain

- 139 Dwarf Plantain, a.c. Creeping Rattlesnake-plantain, Rattlesnake-plantain, Dwarf Rattlesnake-plantain
Goodyera repens (L.) R. Br. Goodyérie rampante
- 140 Dwarf Puccinellia, a.c. Poor Puccinellia
Puccinellia paupercula (Holm) Fern. & Weath., Puccinellia pumila (Vasey) Hitchc., Puccinellia longiglumis (Fern. & Weath.) Raymond Puccinellie maigre, Puccinellie naine
- 141 Dwarf Raspberry, a.c. Stemless Arctic Bramble, Stemless Raspberry, Dewberry, Ground-Raspberry
Rubus acaulis Michx., Rubus arcticus L., Rubus arcticus L. var. acaulis (Mx.) Boivin Ronce acaule, Mûres rouges
- 142 Dwarf Raspberry, a.c. Dwarf Red Blackberry, Dewberry, Running Raspberry, Plumboy
Rubus pubescens Raf., Rubus pubescens Raf. var. pubescens, Rubus triflorus Rich., Rubus americanus Britt. Ronce pubescente, Catherinettes, Fraises à pied
- 143 Dwarf Rattlesnake-plantain, a.c. Creeping Rattlesnake-plantain, Dwarf Plantain, Rattlesnake-plantain
Goodyera repens (L.) R. Br. Goodyérie rampante
- 144 Dwarf Red Blackberry, a.c. Dwarf Raspberry, Dewberry, Running Raspberry, Plumboy
Rubus pubescens Raf., Rubus pubescens Raf. var. pubescens, Rubus triflorus Rich., Rubus americanus Britt. Ronce pubescente, Catherinettes, Fraises à pied
- 145 Dwarf Richweed, a.c. Dwarf Clearweed, Dwarf Coolwort, Stingless Nettle
Pilea pumila (L.) A. Gray Piléa nain, Petite Ortie, Ortie naine, Pilée naine

146 Dwarf Rose	<u>Rosa gymnocarpa</u> Nutt.	Rosier nain
147 Dwarf Scouring Rush, a.c. Sedge-like Horsetail	<u>Equisetum scirpoides</u> Michx.	Prêle faux-scirpe, Prêle scirpoïde
148 Dwarf St. John's-wort	<u>Hypericum mutilum</u> L., <u>Hypericum mutilum</u> var. <u>parviflorum</u> (Willd.) Fern.	Millepertuis nain
149 Dwarf Snapdragon, a.c. Small Snapdragon	<u>Chaenorrhinum minus</u> (L.) Lange, <u>Linaria minor</u> L.	Chénorhinum mineur
150 Dwarf Sumac, a.c. Shining Sumac, Wing-rib-Sumac	<u>Rhus copallina</u> L.	Sumac à copal
151 Dwarf Yew, a.c. Canada Yew, Ground-Hemlock, Ground-Spruce	<u>Taxus canadensis</u> Marsh.	Buis de sapin, Sapin traînard, If du Canada, Buis
152 Dyer's Bedstraw, a.c. Clayton's Bedstraw	<u>Galium tinctorium</u> L., <u>Galium Claytoni</u> Michx.	Gaillet des teinturiers, Gaillet de Clayton
153 Dyer's Cleavers, a.c. Goosegrass, Small Bedstraw	<u>Galium trifidum</u> L., <u>Galium labradoricum</u> Wieg.	Gaillet trifide, Tissavoyanne rouge

1	Early Blue Violet, a.c. Hooked Violet	<u>Viola adunca</u> J.E. Smith	Violette à éperon crochu, Violette des chiens
2	Early Coral-root, a.c. Pale Coral-root	<u>Corallorhiza trifida</u> Chatelain	Corallorhize trifide
3	Early Goldenrod	<u>Solidago juncea</u> Ait.	Verge d'or jonciforme, Solidage élançée
4	Early Meadow-Rue, a.w. Early Meadow-rue, a.c. Quicksilver-weed	<u>Thalictrum dioicum</u> L.	Pigamon dioïque
5	Early Pedicularis, a.c. Canada Pedicularis, Common Lousewort, Wood-betony, Chicken's Heads	<u>Pedicularis canadensis</u> L.	Pédiculaire du Canada
6	Early-ripening Hawthorn	<u>Crataegus praecoqua</u> Sarg.	Aubépine précoce
7	Early Saxifrage, a.c. Virginia Saxifrage, Everlasting, Sweet Wilson	<u>Saxifraga virginensis</u> Michx.	Saxifrage de Virginie, Passe-pierre
8	Early Yellow Violet, a.c. Round-leaved Yellow Violet, Round-leaved Violet	<u>Viola rotundifolia</u> Michx.	Violette à feuilles rondes
9	Earth-Smoke, a.c. Fumitory, Common Fumitory	<u>Fumaria officinalis</u> L.	Fumeterre officinal, Fumeterre officinale, Fumeterre, Fiel de terre, Herbe à la jaunisse, Bec d'alouette

- | | | |
|---|--|---|
| 10 Eastern Bracken, a.c. American Brake, American Bracken, Brake, Bracken, Bracken Fern, Pasture Brake, Hog Brake | <u>Pteridium aquilinum</u> (L.) Kuhn
var. <u>latiusculum</u> (Desv.) Underw.,
<u>Pteridium aquilinum</u> (L.) Kuhn,
<u>Pteridium latiusculum</u> (Desv.)
Hieron., <u>Pteris aquilina</u> , <u>Pteris</u>
<u>aquilina</u> L., <u>Pteris latiusculum</u> ,
<u>Pteris latiusculum</u> (Desv.) Maxon | Ptéridium des aigles, Grande Fougère, Fougère d'aigle, Ptéridie d'aigle, Ptéridium aquilin, Fougère à l'aigle, Fougère grand-aigle, Fougère impériale, Fougère-paille, Polypode à feuilles recourbées, Ptéride aigle, Ptéride aigle-impériale, Ptéridie aigle-impériale, Ptéridie latiuscule, Ptéris aigle-impériale, Ptéridium à ailes d'aigles, Ptéridium large, Fougère-Aigle commune (FR) |
| 11 Eastern Cottonwood, a.c. Cottonwood, Necklace-Poplar | <u>Populus deltoides</u> Bartr., <u>Populus deltoides</u> Marsh., <u>Populus balsamifera</u> AA., <u>Populus balsamifera</u> sensu Sargent, non L., <u>Populus Canadensis</u> Moench | Liard, Cotonnier, Peuplier à feuilles deltoïdes, Peuplier deltoïde, Peuplier du Canada (FR), Canada (FR) |
| 12 Eastern Dewberry | <u>Rubus oriens</u> Bailey | Ronce orientale |
| 13 Eastern Flowering Dogwood, a.c. Flowering Dogwood | <u>Cornus florida</u> L. | Bois-bouton, Cornouiller de Floride, Cornouiller à grandes fleurs (FR) |
| 14 Eastern Hemlock, a.c. Hemlock | <u>Tsuga canadensis</u> (L.) Carr. | Pruche, Haricot, Pruche de l'Est, Tsuga du Canada, Pruche du Canada |
| 15 Eastern Larch, a.c. Alaska Larch, Hackmatack, Larch, Tamarack, American Larch, Black Larch | <u>Larix laricina</u> (Du Roi) K. Koch,
<u>Larix americana</u> | Tamarac, Mêlèze, Mêlèze laricin, Épinette rouge, Fausse-épinette rouge, Mêlèze d'Amérique (FR) |

16	Eastern Red Cedar, a.w. Eastern Red-cedar, a.c. Juniper, Red Cedar, Red Savin	<u>Juniperus virginiana</u> L., <u>Juniperus virginiana</u> var. <u>crebra</u> Fern., <u>Juniperus virginiana</u> var. <u>crebra</u> Fern. & Griseb.	Cèdre rouge, Genévrier rouge, Genévrier de Virginie
17	Eastern White Cedar, a.c. Arborvitae, White Cedar, Cedar	<u>Thuja occidentalis</u> L., <u>Thuja occidentalis</u> L.	Cèdre blanc, Thuya de l'Est, Thuya occidental, Cèdre, Balai, Thuya d'Occident (FR)
18	Eastern White Pine, a.c. Weymouth Pine, White Pine	<u>Pinus strobus</u> L.	Pin blanc, Pin de Weymouth, Pin strobus, Pin Weymouth (FR), Pin du Lord (FR)
19	Eaton's Bur-Marigold	<u>Bidens Eatoni</u> Fernald	Bident d'Eaton
20	Ebony-Spleenwort	<u>Asplenium platyneuron</u> (L.) Oakes, <u>Asplenium platyneuron</u> (L.) Oakes, <u>Asplenium ebenum</u> Ait.	Doradille ébène
21	Edible Cranberry-tree, a.c. Low-bush Cranberry, Mooseberry, Squasberry	<u>Viburnum edule</u> (Michx.) Raf.	Viorne comestible, Pimbina
22	Edible Cyperus, a.c. Yellow Nut Grass, Yellow Nut Sedge	<u>Cyperus esculentus</u> L.	Souchet comestible, Amande de terre
23	Eel-grass, a.c. Sea-wrack	<u>Zostera marina</u> L., <u>Zostera marina</u> var. <u>stenophylla</u> Aschers. & Graebn.	Zostère marine, Herbe à bernaches, Herbe-à-bernache, Mousse de mer, Herbe à outardes, Arbutarde, Blé de mer (FR), Crin végétal (FR), Algue de mer (FR), Paille de mer (FR), Foin de mer (FR), Chiendent marin (FR), Vrak (FR), Verdière (FR)

- | | | | |
|----|--|--|--|
| 24 | Eglantine, a.c. Sweet Brier, Brier Rose, Sweet Brier Rose | <u>Rosa Eglanteria</u> L., <u>Rosa rubiginosa</u> L. | Rosier églantier, Églantier, Églantine, Églantier odorant, Cèbreur |
| 25 | Eight-flowered Fescue-grass, a.c. Six-weeks Fescue | <u>Festuca octoflora</u> Walt. <u>Vulpia octoflora</u> (Walt.) Rydb. | Fétuque octoflore |
| 26 | Elder, a.c. Catberry, Red-berried Elder, Red Elder, Red Elderberry, Stinking Elder | <u>Sambucus pubens</u> Michx., <u>Sambucus racemosa</u> AA., <u>Sambucus calli-carpa</u> , <u>Sambucus racemosa</u> L. var. <u>pubens</u> (Mx.) Watson | Sureau rouge, Sureau pubescent, Sirop rouge |
| 27 | Elderberry, a.c. Canadian Elder, Common Elder, Canada Elderberry | <u>Sambucus canadensis</u> L. | Sureau blanc, Sureau du Canada, Sirop blanc |
| 28 | Elecampane | <u>Inula Helenium</u> L. | Inule aulnée, Inule aunée, Grande Aunée (FR) |
| 29 | Elegant Goldenrod, a.c. Graceful Goldenrod | <u>Solidago lepida</u> DC. | Verge d'or élégante |
| 30 | Elegant Gypsophila | <u>Gypsophila elegans</u> Bieb. | Gypsophile élégante, Brouillard (FR) |
| 31 | Elegant Sedge | <u>Carex concinna</u> R. Br. | Carex élégant |
| 32 | Elegant Zygadenus, a.c. Glaucous Zygadenus, White Camas | <u>Zygadenus glaucus</u> Nutt., <u>Zygadenus elegans</u> , non Pursh | Zigadène glauque, Zigadène élégant |
| 33 | Elephant's Head, a.c. Little Elephant | <u>Pedicularis groenlandica</u> Retz. var. <u>groenlandica</u> | Pédiculaire du Groënland |

34	Elkslip, a.c. Mountain Marigold	<u>Caltha leptosepala</u> DC., <u>Caltha leptosepala</u> DC. var. <u>leptosepala</u>	Populage à sépales étroits
35	Elliptic Spike-rush	<u>Eleocharis elliptica</u> Kunth, <u>Eleocharis capitata</u> , non (L.) R. Br.	Éléocharide elliptique
36	Elliptic St. John's-wort	<u>Hypericum ellipticum</u> Hook.	Millepertuis elliptique
37	Elm, a.c. White Elm, American Elm	<u>Ulmus americana</u> L.	Orme blanc, Orme d'Amérique, Orme
38	Emerald Pondweed	<u>Potamogeton epihydrus</u> Raf.	Potamot émergé, Potamot flottant
39	Enchanter's Nightshade, a.c. Alpine Enchanter's Nightshade	<u>Circaea alpina</u> L.	Circée alpine
40	Endive	<u>Cichorium Endivia</u> L.	Chicorée endive
41	Engelmann Spruce, a.c. Mountain Spruce	<u>Picea Engelmannii</u> Parry	Épinette d'Engelmann, Épinette des montagnes, Épinette bleue, Épicéa d'Engelmann (FR)
42	Engelmann Knotweed	<u>Polygonum Engelmannii</u> Greene	Renouée d'Engelmann
43	English Blueberry, a.c. Dwarf Bilberry	<u>Vaccinium caespitosum</u> Michx.	Airelle gazonnante, Bluets, Bluets maganés
44	English Elm	<u>Ulmus procera</u> Salisb., <u>Ulmus campestris</u> Mill.	Orme champêtre
45	English Fern, a.c. Common Tansy, Tansy, Golden-buttons	<u>Tanacetum vulgare</u> L.	Tanaisie vulgaire, Tanaisie commune, Tanaisie, Balsamite amère, Herbe amère, Herbe à puce, Herbe de Saint-Marc, Larmise, Remise, Tanacée, Tanacet, Tanaisie crépue, Tisane, Herbe aux vers, Barbotine, Tenzé

46	English Hawthorn, a.c. May Thorn, One-seeded Hawthorn	<u>Crataegus monogyna</u> Jacq.	Aubépine monogyne, Aubépine
47	English Hawthorn, a.c. White Thorn	<u>Crataegus oxyacantha</u> L.	Épine blanche, Aubépine commune
48	English Holly	<u>Ilex Aquifolium</u> L.	Houx commun
49	English Oak	<u>Quercus robur</u> L., <u>Quercus pedunculata</u> Ehrh.	Chêne rouvre, Chêne pédonculé
50	English Plantain, a.c. Ribgrass, Lance-leaved Plantain, Narrow- leaved Plantain, Ripplegrass, Buckhorn, Buckhorn Plantain	<u>Plantago lanceolata</u> L.	Plantain lancéolé, Plantain, Plan- tain à feuilles lancéolées, Plan- tain long, Bonne femme, Herbe à cinq côtes, Herbe à cinq coutures, Herbe à coutures, Herbe aux 5 cou- tures, Oreille de lièvre
51	English Ray Grass, a.c. Ray Grass, Common Darnel, Perennial Ray Grass, Perennial Rye Grass	<u>Lolium perenne</u> L.	Ivraie vivace, Ray-grass anglais, Petit Ray-grass (FR)
52	English Sundew, a.c. Sundew	<u>Drosera anglica</u> Hudson, <u>Drosera longifolia</u> , <u>Drosera intermedia</u> AA.	Rossolis d'Angleterre
53	English Walnut, a.c. Persian Walnut	<u>Juglans regia</u> L.	Noyer royal, Noyer commun
54	English Yew	<u>Taxus baccata</u> L.	If d'Europe, If commun (FR)
55	Entire-sepaled Hawthorn	<u>Crataegus integriloba</u> Sarg.	Aubépine à sépales entiers
56	Erect Arrowleaf	<u>Sagittaria rigida</u> Pursh, <u>Sagittaria heterophylla</u> Pursh	Sagittaire dressée, Sagittaire rigi- de, Sagittaire hétérophylle (FR)

57	Erect Brachyelytrum, a.c. Shorthusk	<u>Brachyelytrum erectum</u> (Schreb.) Beauv., <u>Brachyelytrum erectum</u> var. <u>septentrionale</u> Babel, <u>Dilepyrum erectum</u> (Schreb.) Muhl.	Brachyélytrum dressé, Brachyélytre
58	Erect Cinquefoil, a.c. Rough- fruited Cinquefoil, Sulphur Cinquefoil	<u>Potentilla recta</u> L.	Potentille dressée, Potentille droite
59	Erect-fruited Winter Cress	<u>Barbarea orthoceras</u> Ledeb.	Barbarée à fruit dressé
60	Erect Knotweed	<u>Polygonum erectum</u> L.	Renouée dressée
61	Erect Sedge	<u>Carex recta</u> Boott	Carex dressé
62	Erect Willow	<u>Salix rigida</u> Muhl.	Saule rigide
63	Estuary-Beggar-ticks, a.c. Northern Beggar-ticks	<u>Bidens hyperborea</u> Greene	Bident hyperboréal
64	European Ash	<u>Fraxinus excelsior</u> L.	Grand Frêne, Frêne commun (FR)
65	European Barberry, a.c. Barberry, Common Barberry	<u>Berberis vulgaris</u> L.	Épine-vinette commune, Berbérís yulgaire, Berbéride vulgaire, Épine-vinette, Berbéride, Berbérís, Épine-vinette d'Europe, Vinettier
66	European Beech	<u>Fagus sylvatica</u> L.	Fayard, Hêtre européen, Hêtre com- mun (FR), Foyard (FR), Fau (FR), Fouteau (FR)
67	European Birch, a.c. Silver Birch, Weeping Birch	<u>Betula pendula</u> Roth, <u>Betula</u> <u>verrucosa</u> Ehrh.	Bouleau verruqueux, Bouleau pleureur

- | | | |
|--|--|--|
| 68 European Buckthorn, a.c. Common Buckthorn, Buckthorn | <u>Rhamnus catharticus</u> L., <u>Rhamnus cathartica</u> L. | Épine noire, Nerprun cathartique, Nerprun, Nerprun commun, Nerprun purgatif, Bourguépine, Noirprun, Argoussier, Bourdaine, Épine de cerf, Nerprun noir-prun, Bois noir |
| 69 European Columbine, a.c. Garden-Columbine | <u>Aquilegia vulgaris</u> L. | Ancolie vulgaire, Gants de Notre-Dame, Ancolie des jardins (FR), Colombine (FR) |
| 70 European Field Pansy, a.w. European Field-Pansy, a.c. Wild Pansy, Field Pansy, Field Violet | <u>Viola arvensis</u> Murr., <u>Viola arvensis</u> Murray var. <u>arvensis</u> , <u>Viola Kitajbaliana</u> var. <u>Rafinesquii</u> AA., <u>Viola Rafinesquii</u> AA. | Violette des champs, Petite pensée, Pensée des champs |
| 71 European Gooseberry, a.c. Gooseberry Bush | <u>Ribes Grossularia</u> L., <u>Ribes Uva-crispa</u> L., <u>Ribes reclinatum</u> L., <u>Grossularia Uva-crispa</u> (L.) Mill. | Groseillier cultivé, Groseillier à maquereaux, Groseillier des jardins |
| 72 European Gromwell, a.c. Common Gromwell, Gromwell | <u>Lithospermum officinale</u> L. | Grémil officinal, Herbe aux perles, Graines de lutin |
| 73 European Larch | <u>Larix decidua</u> Mill. | Mélèze d'Europe, Mélèze européen |
| 74 European Mountain Ash, a.w. European Mountain-ash, a.c. Rowan Tree, Mountain Ash, Rowan | <u>Sorbus aucuparia</u> L., <u>Pyrus Aucuparia</u> (L.) Gaertn. | Sorbier des oiseleurs, Sorbier des oiseaux, Cormier d'Europe |
| 75 European Red Elder | <u>Sambucus racemosa</u> L. | Sureau rouge à grappes, Sureau à grappes (FR), Sureau rouge (FR) |

- 76 European Stick-tight, a.c. Burseed, Bluebur, Stickseed, Maiden-Lip Lappula echinata Gilib., Lappula Myosotis Moench, Lappula echinata Gilib. var. echinata, Echinospermum lappula, Echinospermum lappula Lehmann, Myosotis lappula L. Bardanette myosotis, Bardanette épineuse, Bardanette hérissée, Bardanette
- 77 European Sweet Chestnut Castanea sativa Mill. Châtaignier cultivé, Châtaignier commun (FR), Marronnier (FR)
- 78 European White Poplar, a.c. Silver Poplar, White Poplar, Silver-leaved Poplar, Abele Populus alba L. Peuplier argenté, Peuplier blanc, Abèle
- 79 European Wood-Sorrel, a.w. European Woodsorrel, a.c. Lady's Sorrel, Sheep's Clover, Yellow Sorrel Oxalis stricta L., Oxalis europaea Jord., Oxalis corniculata L., Oxalis Dillenii Jacq., Xanthoxalis Bushii Small, Xanthoxalis stricta (L.) Small Oxalide dressée, Oxalide d'Europe, Pain d'oiseau, Surette, Surette d'Europe
- 80 European Wood Strawberry, a.c. Sow-teat Strawberry, Woodland Strawberry Fragaria vesca L. Fraisier des bois, Fraisier à vaches
- 81 Evening Lychnis, a.c. White Campion, White Cockle Lychnis alba Mill., Lychnis alba L., Lychnis vespertina, Lychnis vespertina Sibth., Melandrium album Mill. Lychnis blanc, Lychnide blanche, Campion blanc, Campion nocturne, Floquet, Lychnide coquelourde, Lychnide dioïque, Lychnide du soir, Lychnite, Oeillet de Dieu, Passe-fleur

- 82 Evening Primrose, a.w. Evening-Primrose, a.c. Yellow Evening Primrose, Common Evening Primrose, Candlestick Oenothera biennis L., Oenothera parviflora L., Oenothera muricata L., Oenothera Victorinii, Oenothera Victorinii Gates & Catcheside Onagre bisannuelle, Herbes aux ânes, Mâche rouge, Énothère, Énottière, Oenothère bisannuelle, Onagraire bisannuelle, Onagre, Onagre commune, Onagre de Victorin, Jambon des jardiniers (FR)
- 83 Evening Star, a.c. Sand Lily, Gumbo-Lily Mentzelia decapetala (Pursh) Urban & Gilg, Nuttallia decapetala (Pursh) Greene Mentzêlie à 10 pétales
- 84 Evergreen Shield-Fern, a.c. Leather Fern, Marginal Shield-Fern, Evergreen Wood Fern Dryopteris marginalis (L.) A. Gray, Thelypteris marginalis (L.) Nieuwl. Dryoptéride marginale
- 85 Evergreen Wood Fern, a.c. Marginal Shield-Fern, Leather Fern, Evergreen Shield-Fern Dryopteris marginalis (L.) A. Gray, Thelypteris marginalis (L.) Nieuwl. Dryoptéride marginale
- 86 Everlasting, a.c. Sweet Wilson, Virginia Saxifrage, Early Saxifrage Saxifraga virginiana Michx. Saxifrage de Virginie, Passe-pierre
- 87 Everlasting, a.c. Pearly Everlasting, Straw-Flower, White Daisy, Life-everlasting Anaphalis margaritacea (L.) Benth. & Hook., Anaphalis margaritacea (L.) B. & H. var. subalpina Gray, Anaphalis subalpina (Gray) Rydb., Anaphalis margaritacea (L.) C.B. Clarke, Antennaria Margaritacea Br., Antennaria Margaritica B. & H., Antennaria Margaritica R.B., Gnaphalium Margaritaceum L. Anaphale marguerite, Immortelle, Anaphale perlée, Antennaire des jardins, Antennaire perlée, Gnaphale des jardins, Immortelle blanche, Immortelle perlée, Mortelle, Anaphalide nacrée (FR), Immortelle de Virginie (FR)

88	Everlasting Pea, a.c. Perennial Pea	<u>Lathyrus latifolius</u> L.	Gesse à feuilles larges, Gesse à larges feuilles, Pois vivace
89	Everlasting Pea, a.c. Perennial Pea	<u>Lathyrus sylvestris</u> L.	Gesse des bois
90	Expanded Bulrush	<u>Scirpus expansus</u> Fern., <u>Scirpus sylvaticus</u> , non L.	Scirpe étalé
91	Exserted Knotweed	<u>Polygonum exsertum</u> Small, <u>Poly- gonum ramosissimum</u> , non Michx.	Renouée exserte
92	Eyebane, a.c. Spotted Spurge	<u>Euphorbia maculata</u> L.	Euphorbe maculée
93	Eyebright, a.c. Dewgrass	<u>Drosera rotundifolia</u> L. var. <u>rotundifolia</u>	Rosolis à feuilles rondes, Herbe à la goutte, Petit Saint-Sacrement
94	Eye-Flower, a.c. Tickseed, Common Tickseed	<u>Coreopsis tinctoria</u> Nutt., <u>Coreopsis Atkinsoniana</u> Douglas	Coréopsis élégant

- F -

- | | | |
|---|--|---|
| 1 Faceclock, a.c. Dandelion, Common Dandelion | <u>Taraxacum officinale</u> Weber, <u>Leontodon taraxacum</u> L., <u>Taraxacum dens-leonis</u> , <u>Taraxacum dens-leonis</u> Desf., <u>Taraxacum Orientale</u> Weber, <u>Taraxacum vulgare</u> (Lam.) Schrank | Pissenlit officinal, Pissenlit, Dandelion officinal, Dent-de-lion commune, Florion d'or, Pissenlit dent-de-lion, Dent-de-lion |
| 2 Fairy Creeper, a.c. Canary Vine, Adlumia | <u>Adlumia fungosa</u> (Ait.) Greene | Adlumie fongueuse, Adlumie à pétales fongueux (FR) |
| 3 Fall Dandelion, a.w. Fall-Dandelion, a.c. "Arnica", Fall Hawkbit | <u>Leontodon autumnalis</u> L., <u>Apargia autumnale</u> (L.) Hoffm. | Léontodon automnal, Léontodon d'automne, Liondent d'automne, Pissenlit |
| 4 Fall Hawkbit, a.c. Fall Dandelion, "Arnica" | <u>Leontodon autumnalis</u> L., <u>Apargia autumnale</u> (L.) Hoffm. | Léontodon automnal, Léontodon d'automne, Liondent d'automne, Pissenlit |
| 5 False Acacia, a.w. False-acacia, a.c. Common Locust, Black Locust | <u>Robinia pseudoacacia</u> L. | Acacia blanc, Robinier faux-acacia, Acacia, Faux-Acacia (FR) |
| 6 False Azalea, a.w. False-azalea | <u>Menziesia ferruginea</u> Sm. | Menziézie ferrugineuse, Menziésie ferrugineuse (FR) |
| 7 False Beech-drops, a.c. Pinesap | <u>Monotropa Hypopithys</u> L., <u>Monotropa hypopithys</u> L., <u>Hypopithys lanuginosa</u> (Michx.) Nutt., <u>Monotropa Hypopithys</u> L. ssp. <u>lanuginosa</u> (Mx.) Breitung, <u>Monotropa Hypopithys</u> L. var. <u>latisquama</u> (Rydb.) Kearney & Peebles, <u>Hypopithys latisquama</u> Rydb. | Monotrope du Pin, Monotrope à grappe, Sucepin |

8	False Box, a.w. False-box, a.c. Myrtle Pachistima	<u>Pachistima myrsinites</u> Raf. <u>Pachystima myrsinites</u> Raf.	Pachystima myrte, Pachistime
9	False Buckwheat, a.c. Wild Buck- wheat	<u>Polygonum scandens</u> L. var. <u>scandens</u> , <u>Polygonum scandens</u> L. var. <u>dumetorum</u> AA.	Vrillée bâtarde
10	False Bugbane, a.w. False-bugbane	<u>Trautvetteria grandis</u> Nutt.	Trautvettérie
11	False Dragonhead	<u>Phystegia virginiana</u> (L.) Benth.	Phystégie de Virginie, Catalep- tique (FR), Dracocéphale de la Louisiane (FR)
12	False Flax, a.c. Large-seeded False Flax, Western False Flax, Gold-of-pleasure, Dutch Flax	<u>Camelina sativa</u> (L.) Crantz	Caméline cultivée, Sésame d'Alle- magne, Sésame bâtard, Caméline faux-lin, Caméline, Caméline à graines mucilagineuses, Caméline de l'Ouest, Faux-lin, Faux-lin de l'Ouest, Moutarde, Petit lin
13	False Hellebore, a.c. American White Hellebore, White Hellebore, Itchweed, Indian Poke	<u>Veratrum viride</u> Ait.	Vérâtre vert, Hellébore, Tabac du diable, Varaire vert, Hellébore blanc
14	False Lily-of-the-valley, a.c. Wild Lily-of-the-valley, Canada Maianthemum, Canada Mayflower, Two-leaved Solomon's-seal	<u>Maianthemum canadense</u> Desf.	Maïanthème du Canada, Faux-muguet, Muguet
15	False Melic, a.w. False-melic, a.c. Purple Schizachne, Purple Oat-Grass	<u>Schizachne purpurascens</u> (Torr.) Swallen, <u>Avena Torreyi</u> Nash, <u>Bromelica striata</u> (Michx.) Farwell	Schizachné pourpré
16	False Miterwort, a.c. Coolwort, Heartleaf Foamflower, Foam- flower	<u>Tiarella cordifolia</u> L.	Tiarelle cordifolée, Tiarelle à feuilles cordées, Tiarelle à feuil- les cordiformes (FR)

17	False Nettle, a.c. Bog Hemp	<u>Boehmeria cylindrica</u> (L.) Sw.	Boehméria cylindrique, Ortie de savane, Fausse Ortie cylindrique
18	False Oats, a.c. Spike Trisetum	<u>Trisetum spicatum</u> (L.) Richter	Trisète à épi
19	False Pennyroyal	<u>Isanthus brachiatus</u> (L.) BSP.	Isanthe court
20	False Pimpernel	<u>Lindernia dubia</u> (L.) Pennell, <u>Ilysanthes dubia</u> (L.) Barnh.	Lindernie douteuse
21	False Ragweed, a.c. Marsh Elder, Burweed Marsh Elder	<u>Iva xanthifolia</u> Nutt.	Iva xanthifoliée, Fausse-herbe à poux
22	False Sand Evening Primrose	<u>Oenothera ammophiloides</u> Gates & Catcheside	Onagre ammophiloidé
23	False Shagbark, a.c. Sweet Pignut, Red Hickory	<u>Carya ovalis</u> (Wang.) Sarg.	Caryer jaune
24	False Solomon's-seal, a.c. Star-flowered False Solomon's-seal, Star-flowered Solomon's-seal, Starry Smilacina	<u>Smilacina stellata</u> (L.) Desf.	Smilacine étoilée
25	False Solomon's-seal, a.c. False Spikenard, Solomon's-zigzag, Zigzag Smilacina	<u>Smilacina racemosa</u> (L.) Desf., <u>Smilacina racemosa</u> (L.) Desf. var. <u>amplexicaulis</u> (Nutt.) S. Wats.	Smilacine à grappes, Faux Sceau-de-Salomon
26	False Spikenard, a.c. Solomon's-zigzag, False Solomon's-seal, Zigzag Smilacina	<u>Smilacina racemosa</u> (L.) Desf., <u>Smilacina racemosa</u> (L.) Desf. var. <u>amplexicaulis</u> (Nutt.) S. Wats.	Smilacine à grappes, Faux Sceau-de-Salomon

- 27 False Stonecrop Sedum spurium Bieb., Sedum stoloniferum Gmel. Orpin bâtard
- 28 False Sunflower, a.c. Ox-eye Heliopsis helianthoides (L.) Sweet, Heliopsis helianthoides var. scabra (Dunal) Fern. Héliopsis faux-hélianthe, Héliopsis scabre (FR)
- 29 False Violet, a.c. Dalibarda, Robin-run-away Dalibarda repens L. Dalibarde rampante
- 30 False Water Pepper, a.c. Mild Water Pepper, Mild Smartweed Polygonum hydropiperoides Michx. Renouée faux-poivre-d'eau
- 31 Fancy Fern, a.c. Spinulose Wood Fern, Spinulose Shield-Fern, Florist's Fern, Wood Fern, Narrow Spinulose Shield-Fern Dryopteris spinulosa (O.F. Muell.) Watt, Dryopteris austriaca (Jacq.) Woynar, Thelypteris spinulosa (O.F. Muell.) Nieuwl., Dryopteris austriaca var. spinulosa (O.F. Muell.) Fiori, Dryopteris austriaca (Jacq.) Woynar var. dilatata (Hoff.) Schinz & Thell., Dryopteris dilatata (Hoffm.) Gray, Dryopteris spinulosa var. americana (Fischer) Fern., Aspidium spinulosum (Muller) Sw., var. dilatatum (Hoffm.) Link, var. intermedium (Mühl.) D.C. Eaton Dryoptéride spinuleuse, Dryoptéris spinuleux (FR)
- 32 Fan-shaped Club-moss Lycopodium flabelliforme (Fernald) Blanchard, Lycopodium complanatum L. var. flabelliforme Fern. Lycopode en éventail, Courants verts, Lycopode flabelliforme

- | | | |
|--|---|--|
| 33 Fan-shaped Hawthorn | <u>Crataegus flabellata</u> (Bosc)
K. Koch, <u>Crataegus Grayana</u>
Eggleston | Aubépine flabelliforme |
| 34 Fanweed, a.c. Mithridate-Mustard,
Field Thlaspi, Pennycress, Stink-
weed, Field Pennycress, French-
weed | <u>Thlaspi arvense</u> L. | Thlaspi des champs, Tabouret des
champs, Herbe violette, Ail sauva-
ge, Herbe-aux-écus, Herbe aux écus,
Monayère, Tabouret, Thlaspi, Cents,
Cennes |
| 35 Farwell's Water-Milfoil | <u>Myriophyllum Farwellii</u> Morong | Myriophylle de Farwell |
| 36 Fat Hen, a.c. French Spinach,
Red Goosefoot, Coast-Blite | <u>Chenopodium rubrum</u> L., <u>Cheno-
podium rubrum</u> L. var. <u>humile</u>
(Hooker) Watson, <u>Chenopodium</u>
<u>chenopodioides</u> (L.) Aellen,
<u>Chenopodium humile</u> (Hooker) | Ansérine rouge |
| 37 Feather-geranium, a.c. Jerusalem
Oak | <u>Chenopodium Botrys</u> L. | Chénopode botrys, Herbe à printemps
(FR) |
| 38 February Daphne, a.c. Daphne,
Spurge Laurel | <u>Daphne Mezereum</u> L. | Daphné mézéréon, Daphné Jolibois,
Bois joli, Bois gentil |
| 39 Felwort, a.c. Northern Gentian | <u>Gentiana Amarella</u> L., <u>Gentiana</u>
<u>acuta</u> Michx. | Gentiane amarelle, Gentiane aiguë |
| 40 Female Fern, a.c. Lady-Fern | <u>Athyrium Filix-femina</u> (L.) Roth,
<u>Athyrium Filix-femina</u> var.
<u>Michauxii</u> Mett., <u>Athyrium angus-
tum</u> (Willd.) Presl., <u>Athyrium</u>
<u>cyclosum</u> , <u>Athyrium Filix-femina</u>
var. <u>Michauxii</u> (Sprengel) Farw.,
<u>Asplenium Filix-femina</u> (L.) Bernh. | Athyrium fougère-femelle, Fougère
femelle, Athyrium à segments
étroits, Athyrie étroite, Athyrie
femelle, Fougère femelle commune
(FR) |

41	Fennel Giant Hyssop, a.c. Giant Hyssop, Blue Giant Hyssop	<u>Agastache Foeniculum</u> (Pursh) Kuntze, <u>Agastache anethiodora</u> (Nutt.) Britt.	Agastache fenouil, Agastache Fenouil
42	Fernald's Enchanter's Nightshade	<u>Circaea X Fernaldii</u> Raven, <u>Circaea canadensis</u> , non Hill	Circée de Fernald
43	Fernald's Manna-Grass	<u>Glyceria Fernaldii</u> (Hitchc.) St. John	Glycérie de Fernald
44	Fernald's Sedge	<u>Carex Merritt-Fernaldii</u> Mack.	Carex de Fernald
45	Fern Moss	<u>Thuidium delicatulum</u> (Hedw.) Mitt.	Mousse fougère
46	Fern Tansy, a.c. Yarrow	<u>Achillea Millefolium</u> L. f. <u>purpurea</u> (Gouan) Schinz & Thellung	Herbe à dindes
47	Fertile Hawthorn	<u>Crataegus fertilis</u> Sarg.	Aubépine fertile
48	Fetid Chamomile, a.c. Mayweed, Dog-fennel, Stinking Mayweed, Stinking Chamomile	<u>Anthemis Cotula</u> L., <u>Maruta cotula</u> De Candolle	Camomille maroute, Camomille des chiens, Camomille fétide, Camomille puante, Camomille romaine, Camomille sauvage, Maroute, Maroute puante, Amarouche, Bouillot, Chararan, Maroune, Queneron, Petite Marguerite
49	Fetid Currant, a.c. Skunk Currant, Wild Cranberry	<u>Ribes glandulosum</u> Grauer, <u>Ribes prostratum</u> L'Hér.	Gadellier glanduleux, Gadellier glanduleux, Gadellier sauvage, Castilles
50	Fetid Groundsel, a.c. Sticky Groundsel, Stinking Groundsel	<u>Senecio viscosus</u> L.	Séneçon visqueux

51	Feverfew	<u>Chrysanthemum Parthenium</u> (L.) Bernh.	Chrysanthème-Matricaire, Grande Camomille, Malherbe
52	Feverwort, a.c. Scarlet-fruited Horse Gentian, Tinker's-weed, Wild Coffee	<u>Triosteum aurantiacum</u> Bicknell, <u>Triosteum perfoliatum</u> var. <u>aurantiacum</u> (Bickn.) Wieg., <u>Triosteum perfoliatum</u> L.	Trioste orangé, Trioste perfolié, Triostée perfoliée (FR)
53	Few-flowered Cranberry-tree	<u>Viburnum pauciflorum</u> La Pylaie	Viorne pauciflore, Pimbina
54	Few-flowered Plantain, a.c. Sea- side Plantain	<u>Plantago oliganthos</u> Roem. & Schultes	Plantain pauciflore
55	Few-flowered Sedge	<u>Carex rariflora</u> (Wahl.) J.E. Smith	Carex rariflore
56	Few-flowered Senecio	<u>Senecio pauciflorus</u> Pursh	Séneçon pauciflore
57	Few-flowered Spike-rush	<u>Eleocharis pauciflora</u> (Lightf.) Link, <u>Scirpus pauciflorus</u> Lightf.	Éléocharide pauciflore
58	Few-seeded Sedge	<u>Carex oligosperma</u> Michx.	Carex oligosperme
59	Few-spined Thorn	<u>Crataegus ferentaria</u> Sarg.	Aubépine à épines rares
60	Fiddle-heads, a.c. Ostrich Fern	<u>Matteuccia Struthiopteris</u> (L.) Todaro, <u>Matteuccia Struthiop-</u> <u>teris</u> var. <u>pensylvanica</u> (Willd.) Morton, <u>Pteretis nodulosa</u> (Michx.) Niewl., <u>Pteretis</u> <u>pensylvanica</u> (Willd.) Fern., <u>Onoclea Struthiopteris</u> (L.) Hoffm. var. <u>pensylvanica</u> (W.) Boivin	Matteuccie fougère-à-l'autruche, Ptérétide noduleuse

61	Fiddle-heads, a.c. Buckhorn, Cinnamon Fern	<u>Osmunda cinnamomea</u> L.	Osmonde cannelle, Osmonde balsamique (FR)
62	Field Bindweed, a.w. Field-Bindweed, a.c. Small Bindweed	<u>Convolvulus arvensis</u> L.	Liseron des champs, Petit Liseron, Vrillée, Clochette, Gloire du matin, Herbe roulante, Liseron, Liseron grand, Liseron noir, Liset, Manchette de Notre-Dame, Teigne, Vrillet, Vrillet à clochettes, Vrille (FR)
63	Field Brome-grass	<u>Bromus arvensis</u> L.	Brome des champs
64	Field Chickweed, a.w. Field-Chickweed, a.c. Meadow Chickweed, Whiteweed	<u>Cerastium arvense</u> L., <u>Cerastium arvense</u> L. var. <u>viscidulum</u> Greml., <u>Cerastium campestre</u> Greene	Céraiste des champs, Mouron des champs à oreille de souris, Mouron d'alouette
65	Field Cress, a.c. Pepperwort, Cow Cress, Field Peppergrass, Field Pepperweed	<u>Lepidium campestre</u> (L.) R. Br.	Lépidie des champs, Cresson des champs, Passerage sauvage, Passerage, Passerage des champs
66	Field Dock	<u>Rumex fennicus</u> Murb., <u>Rumex pseudonatronatus</u> Borbas	Patience, Doche
67	Field Dodder	<u>Cuscuta campestris</u> Yuncker, <u>Cuscuta pentagona</u> Engelm.	Cuscute des champs, Cuscute de la vigne
68	Field Gromwell, a.c. Corn Gromwell, Bastard Alkanet, Wheatthief	<u>Lithospermum arvense</u> L.	Grémil des champs, Charrée
69	Field Hawkweed, a.c. Yellow Hawkweed, King Devil	<u>Hieracium pratense</u> Tausch, <u>Hieracium cladanthum</u> Arvet-touvet	Épervière des prés, Épervière branchue, Épervière élevée, Roi des prés

- 70 Field Horsetail, a.w. Field-Horsetail, a.c. Horsetail, Common Horsetail, Devil's-guts, Scouring Rush
Equisetum arvense L., Equisetum arvense var. boreale (Bong.) Led.
 Prêle des champs, Queue de renard, Prêle des champs, Prêle; Prêle commune, Herbe à écurer, Queue-de-cheval, Queue-de-rat, Queue-de-renard
- 71 Field Mint, a.c. Wild Mint, Mint
Mentha arvensis L., Mentha arvensis L. var. villosa (Benth.) S.R. Stewart, Mentha glabrior (Hook.), Mentha penardii (Briq.) Rydb., Mentha canadensis L., Mentha arvensis L. var. canadensis (L.) Briq., Mentha arvensis L. var. glabrata (Bentham) Fern., Mentha arvensis L. var. lanata Piper
 Menthe des champs, Menthe du Canada, Baume
- 72 Field Mustard, a.c. Wild Turnip, Bird's Rape
Brassica Rapa L., Brassica campestris L., Brassica campestris, Brassica napus L., Brassica rapa L. var. campestris L.
 Chou-rave, Navette, Moutarde, Moutarde des oiseaux, Chou champêtre, Chou-rave, Colza, Colza-navette, Moutarde champêtre, Moutarde d'Allemagne, Moutarde des champs, Moutarde sauvage, Navet sauvage, Navette d'Allemagne, Navette des oiseaux, Navette d'été, Navette fourragère, Navette oléagineuse, Navette sauvage, Rave, Sénévé à feuilles lisses
- 73 Field Pansy, a.w. Field-Pansy, a.c. European Field Pansy, Wild Pansy, Field Violet
Viola arvensis Murr., Viola arvensis Murray var. arvensis, Viola Kitaibeliana var. Rafinesquii AA., Viola Rafinesquii AA.
 Violette des champs, Petite pensée, Pensée des champs

- | | | |
|---|---|--|
| 74 Field Pansy, a.c. Wild Pansy | <u>Viola Rafinesquii</u> Greene, <u>Viola Kitaibeliana</u> R. & S. var. <u>Rafinesquii</u> (Greene) Fern. | Pensée des champs |
| 75 Field Pennycress, a.w. Field Penny-Cress, a.c. Field Thlaspi, Pennycress, Stinkweed, Mithridate-Mustard, Fanweed, Frenchweed | <u>Thlaspi arvense</u> L. | Thlaspi des champs, Tabouret des champs, Herbe violette, Ail sauvage, Herbe-aux-écus, Herbe aux écus, Monayère, Tabouret, Thlaspi, Cents, Cennes |
| 76 Field Peppergrass, a.w. Field Pepper-grass, a.c. Pepperwort, Cow Cress, Field Cress, Field Pepperweed | <u>Lepidium campestre</u> (L.) R. Br. | Lépidie des champs, Cresson des champs, Passerage sauvage, Passerage, Passerage des champs |
| 77 Field Pepperweed, a.c. Pepperwort, Cow Cress, Field Cress, Field Peppergrass | <u>Lepidium campestre</u> (L.) R. Br. | Lépidie des champs, Cresson des champs, Passerage sauvage, Passerage, Passerage des champs |
| 78 Field Scabious, a.c. Galinsoga, Small-flowered Galinsoga, Joey Hooker, Yellow Weed, Kew Weed, Gallant Soldier | <u>Galinsoga parviflora</u> Cav. | Galinsoga, Scabieuse des champs, Galinsoge |
| 79 Field Scabious, a.c. Bluebuttons, Gypsy's Rose, Pincushion | <u>Knautia arvensis</u> L. Duby, <u>Scabiosa arvensis</u> L. | Knautie des champs, Scabieuse des champs, Oreille d'âne, Mirliton |

- | | | |
|---|--|--|
| 80 Field Sorrel, a.c. Sheep Sorrel, Common Sorrel, Sorrel, Redweed, Red Sorrel | <u>Rumex Acetosella</u> L., <u>Rumex acetosa</u> , <u>Rumex acetosella</u> L. | Rumex petite-oseille, Rumex Petite Oseille, Oseille, Vignette, Petite Oseille, Surette, Oseille des brebis, Oseille des champs, Patience Petite Oseille, Petite Oseille des brebis, Petite Oseille sauvage, Sucrette |
| 81 Field Sow-Thistle, a.w. Field-Sow-Thistle, a.c. Corn Sow-Thistle, Perennial Sow-Thistle | <u>Sonchus arvensis</u> L. | Laiteron des champs, Bouquet jaune, Crêve-z-yeux, Florent, Laiteron, Laiteron vivace, Roi des champs |
| 82 Field Speedwell, a.w. Field-Speedwell, a.c. Garden Speedwell, Winter-Weed | <u>Veronica agrestis</u> L. | Véronique agreste, Véronique rustique |
| 83 Field Speedwell, a.c. Corn Speedwell | <u>Veronica arvensis</u> L. | Véronique des champs |
| 84 Field Thistle | <u>Cirsium discolor</u> (Muhl.) Spreng. | Chardon discoloré, Cirse discoloré |
| 85 Field Thlaspi, a.c. Pennycress, Stinkweed, Field Pennycress, Mithridate-Mustard, Fanweed, Frenchweed | <u>Thlaspi arvense</u> L. | Thlaspi des champs, Tabouret des champs, Herbe violette, Ail sauvage, Herbe-aux-écus, Herbe aux écus, Monayère, Tabouret, Thlaspi, Cents, Cennes |
| 86 Field Violet, a.c. European Field Pansy, Wild Pansy, Field Pansy | <u>Viola arvensis</u> Murr., <u>Viola arvensis</u> Murray var. <u>arvensis</u> , <u>Viola Kitaibeliana</u> var. <u>Rafinesquii</u> AA., <u>Viola Rafinesquii</u> AA. | Violette des champs, Petite pensée, Pensée des champs |

87	Figwort Buttercup, a.c. Lesser Celandine, Pilewort	<u>Ranunculus Ficaria</u> L.	Renoncule ficaire, Ficaire
88	Filaria, a.c. Heron's-bill, Storks-bill, Alfileria, Pin-Clover, Common Storks-bill	<u>Erodium cicutarium</u> (L.) L'Hér.	Érodium cicutaire, Aiguillettes, Herbe à la fourchette, Bec-de-grue
89	Filbert, a.c. Hazel, American Hazelnut	<u>Corylus americana</u> Walter	Noisetier d'Amérique
90	Filbert, a.c. Hazel, Beaked Hazel, Beaked Hazelnut	<u>Corylus cornuta</u> Marsh, <u>Corylus</u> <u>rostrata</u> Ait.	Noisetier à long bec, Noisetier, Coudrier, Noisetier à bec (FR)
91	Filiform Bindweed	<u>Polygonum filiforme</u> Thbg., <u>Poly-</u> <u>gonum Virginianum</u> L.	Renouée filiforme
92	Filiform Cotton-grass	<u>Eriophorum tenellum</u> Nutt.	Linaigrette ténue
93	Filiform Pondweed, a.c. Fine- leaved Pondweed	<u>Potamogeton filiformis</u> Pers.	Potamot filiforme
94	Filiform Sedge	<u>Carex gracillima</u> Schwein.	Carex filiforme
95	Fine Bent-grass, a.c. Black Couch, Common Bent-grass, Colonial- bent	<u>Agrostis vulgaris</u> , <u>Agrostis</u> <u>capillaris</u> , <u>Agrostis tenuis</u> Sibth.	Agrostis vulgaire, Agrostide capil- laire
96	Fine-leaved Pondweed, a.c. Fili- form Pondweed	<u>Potamogeton filiformis</u> Pers.	Potamot filiforme
97	Finger-grass, a.c. Hairy Crab- grass, Crab-grass, Large Crab- grass, Hairy Finger-grass	<u>Digitaria sanguinalis</u> (L.) Scop., <u>Panicum sanguinale</u> L.	Digitaire sanguine, Digitaire pour- pre, Panic pourpre, Panic sanguin, Manne terrestre, Manne sanguinale

98	Fir	<u>Abies Mill.</u>	Sapin
99	Fir-Balsam, a.c. Balsam Fir, Balsam	<u>Abies balsamea (L.) Mill.</u> , <u>Abies balsamea (L.) Miller var. balsamea</u>	Sapin baumier, Sapin blanc, Sapin
100	Fir-Club-moss, a.c. Mountain Club-moss	<u>Lycopodium Selago L.</u>	Lycopode Sélagine
101	Fireberry, a.c. Golden-fruited Hawthorn, Round-leaved Hawthorn, Hawthorn	<u>Crataegus chrysocarpa Ashe</u> , <u>Crataegus rotundifolia Moench</u> , <u>Crataegus columbiana AA.</u>	Aubépine à pommes dorées, Aubépine à fruits jaunâtres, Aubépine à fruits dorés, Aubépine à feuilles rondes, Cenelles
102	Fire Birch, a.c. White Birch, Old-field-Birch, Grey Birch, Wire Birch	<u>Betula populifolia Marsh.</u>	Bouleau gris, Bouleau rouge, Bouleau à feuilles de Peuplier
103	Fire Cherry, a.w. Fire-Cherry, a.c. Red Cherry, Bird Cherry, Pin Cherry, Wild Red Cherry	<u>Prunus pennsylvanica L.f.</u>	Petit Merisier, Cerisier d'été, Cerisier de Pennsylvanie, Arbre à petites merises, Merisier
104	Fire-Leaves, a.c. Lamb's Tongues, Hoary Plantain	<u>Plantago media L.</u> , <u>Plantago medice</u> , <u>Plantago medice L.</u>	Plantain moyen, Plantain bâtard, Plantain blanchâtre, Plantain intermédiaire, Plantain blanc
105	Fire Pink, a.w. Fire-Pink	<u>Silene virginica L.</u>	Silène de Virginie
106	Fire Pink, a.c. Red Indians, Scarlet Painted-cup	<u>Castilleja coccinea (L.) Spreng.</u>	Castilléjie écarlate
107	Fireweed, a.c. American Burnweed, Pilewort	<u>Erechtites hieracifolia (L.) Raf.</u>	Érechtite à feuilles d'Épervière, Erechtites à feuille d'Épervière, Crève-z-yeux

- 108 Fireweed, a.c. Great Willow-herb,
Wickup, Pink Tops Epilobium angustifolium L.,
Epilobium angustifolium L. var.
intermedium AA., var. macrophyllum
(Hauskn.) Fern., var. platyphyllum
(Daniels) Fern., Chaemaenerion spicatum
(Lam.) S.F. Gray, Epilobium spicatum Lmk Épilobe à feuilles étroites, Bouquets rouges, Herbe à feu, Asperge, Lilas de montagne, Épilobe en épi (FR), Osier fleuri (FR), Laurier de Saint-Antoine (FR)
- 109 Fireweed, a.c. Canada Fleabane,
Horseweed, Hogweed, Butterweed Erigeron canadensis L., Conzoya canadensis
(L.) Cronq., Leptilon canadense (L.) Britt., Erigeron canadensis L. var. canadensis Érigéron du Canada, Vergerette du Canada, Érigéron, Queue-de-renard, Vergerette, Vergerolle du Canada, Fausse Camomille, Herbe des Français
- 110 Fitsroot, a.c. Corpse-plant,
Convulsion-root, Indian-pipe,
Ghost-Flower Monotropa uniflora L. Monotrope uniflore, Monotrope à une fleur
- 111 Five-finger, a.c. Old-field-Cinquefoil Potentilla simplex Michx.,
Potentilla canadensis AA. Potentille simple
- 112 Five-flowered Spike-rush Eleocharis quinqueflora (F.X. Hartman)
Schwarz, Scirpus quinqueflorus F.X. Hartman,
Scirpus pauciflorus Lightf., Eleocharis pauciflora
(Lightf.) Link Éléocharide à cinq fleurs
- 113 Five-stamened Hawthorn Crataegus pentandra Sarg. Aubépine à cinq étamines
- 114 Flagellate Dewberry Rubus flagellaris Willd. Ronce à flagelles
- 115 Flagroot, a.c. Sweet Flag, Calamus Acorus Calamus L. Acorus roseau, Acore aromatique, Belle-Angélique, Belle Angélique, Roseau odorant (FR)

- | | | |
|---|--|---|
| 116 Flannel-plant, a.c. Great Mullein,
Common Mullein, Mullein, Wild
Tobacco | <u>Verbascum Thapsus</u> L., <u>Verbas-</u>
<u>cum alatum</u> | Molène vulgaire, Grande molène,
Molène, Molène commune, Molène
médicinale, Bouillon blanc, Bouil-
lon-blanc, Tabac du diable, Bon-
homme, Blanc de mai, Bouillée,
Cierge de Notre-Dame, Semelles |
| 117 Flat-branch Ground-Pine, a.c.
Bunch-Evergreen, Ground-Pine,
Tree-Club-moss, Ground-Spruce | <u>Lycopodium obscurum</u> L. | Lycopode foncé, Lycopode obscur,
Petits Pins |
| 118 Flat-leaved Bladderwort, a.c.
Intermediate Bladderwort | <u>Utricularia intermedia</u> Hayne | Utriculaire intermédiaire |
| 119 Flat-stemmed Meadow-grass, a.c.
Canada Bluegrass, Wiregrass | <u>Poa compressa</u> L. | Pâturin comprimé, Pâturin du Canada |
| 120 Flat-stemmed Pondweed, a.w. Flat-
stem Pondweed, a.c. Zostera-like
Pondweed | <u>Potamogeton zosteriformis</u>
Fernald | Potamot zostérisforme |
| 121 Flattened Club-moss, a.c. Ground-
Cedar, Running Evergreen, Trail-
ing Evergreen, Ground-Pine,
Christmas Green, Creeping Jenny | <u>Lycopodium complanatum</u> L. | Lycopode aplati, Courants verts |
| 122 Flattened Wild Oat-Grass | <u>Danthonia compressa</u> Austin | Danthonie comprimée |
| 123 Flat-topped Aster, a.c. Umbellate
Aster | <u>Aster umbellatus</u> Mill. | Aster à ombelles, Aster en ombelle |
| 124 Flax, a.c. Common Flax, Linseed | <u>Linum usitatissimum</u> L. | Lin utile, Lin, Lin cultivé |

125 Flax Dodder, a.w. Flax-Dodder	<u>Cuscuta Epilinum</u> Weihe	Cuscute du lin, Bourreau du lin, Cuscute densiflore, Vrilette
126 Fleawort, a.c. Whorled Plantain	<u>Plantago Psyllium</u> L.	Psyllium, Herbe aux puces, Oeil de chien, Pucière
127 Fleasy Hawthorn, a.c. Succulent Hawthorn	<u>Crataegus succulenta</u> Schrad.	Aubépine succulente, Aubépine char- nue
128 Flexuous Cyperus, a.c. Awned Cyperus	<u>Cyperus inflexus</u> Muhl., <u>Cyperus aristatus</u> Rottb.	Souchet courbé, Souchet fléchi, Souchet aristé
129 Flexous Sedge, a.c. Weak Sedge	<u>Carex debilis</u> Michx., <u>Carex debilis</u> var. <u>Rudgei</u> Bailey, <u>Carex flexuosa</u> Muhl.	Carex flexueux, Carex faible
130 Flixweed, a.c. Tansy Mustard	<u>Descurainia Sophia</u> (L.) Webb, <u>Sophia sophia</u> (L.) Britt., <u>Sisymbrium sophia</u> L., <u>Sophia multifida</u> Gilib. <u>Sisymbrium Sophia</u>	Sagesse des chirurgiens, Asperge, Sagesse, Science des chirurgiens, Sisymbre des chirurgiens, Sisymbre parviflore, Sisymbre sagesse, Sisymbre sophia
131 Float-Grass, a.c. Small Floating Manna-Grass, Boreal Manna-Grass	<u>Glyceria borealis</u> (Nash) Batch.	Glycérie boréale
132 Floating Bur-reed	<u>Sparganium fluctuans</u> (Morong) B.L. Robinson	Rubanier flottant
133 Floating Foxtail, a.c. Marsh Foxtail, Water Foxtail	<u>Alopecurus geniculatus</u> L.	Vulpin genouillé

- 134 Floating Heart, a.w. Floating-heart, Floating-Heart
Nymphoides cordata (Ell.) Fern.,
Nymphoides lacunosa
 Faux-nymphéa à feuilles cordées,
 Faux-nymphéa lacuneux, Nymphoïde
 cordée
- 135 Floating Knotweed
Polygonum natans Eaton
 Renouée nageante
- 136 Floating Manna-Grass, a.c. Sweet
 Grass, Northern Manna-Grass
Glyceria septentrionalis Hitchc.
 Glycérie septentrionale
- 137 Floating Pondweed
Potamogeton natans L.
 Potamot flottant, Potamot nageant
- 138 Flodman's Thistle
Cirsium Flodmanii (Rydb.) Arthur
 Chardon de Flodman
- 139 Florist's Fern, a.c. Spinulose
 Shield-Fern, Spinulose Wood
 Fern, Fancy Fern, Wood Fern,
 Narrow Spinulose Shield-Fern
Dryopteris spinulosa (O.F.
 Muell.) Watt, Dryopteris aus-
triaca (Jacq.) Woyнар, Thelyp-
teris spinulosa (O.F. Muell.)
 Nieuwl., Dryopteris austriaca
 var. spinulosa (O.F. Muell)
 Fiori, Dryopteris austriaca
 (Jacq.) Woyнар var. dilatata
 (Hoff.) Schinz & Thell., Dry-
opteris dilatata (Hoffm.)
 Gray, Dryopteris spinulosa var.
americana (Fischer) Fern.,
Aspidium spinolosum (Müller)
 Sw., var. dilatatum (Hoffm.)
 Link, var. intermedium (Muhl.)
 D.C. Eaton
 Dryoptéride spinuleuse, Dryoptéris
 spinuleux (FR)
- 140 Flowering Almond
Prunus triloba Lindl.
 Amandier rose, Prunier trilobé (FR)
- 141 Flowering Dogwood, a.c. Eastern
 Flowering Dogwood
Cornus florida L.
 Bois-bouton, Cornouiller de Floride,
 Cornouiller à grandes fleurs (FR)

142 Flowering Fern, a.c. Royal Fern	<u>Osmunda regalis</u> L., <u>Osmunda regalis</u> var. <u>spectabilis</u> (Willd.) Gray	Osmonde royale, Fougère fleurie, Fougère royale (FR)
143 Flowering Plantain, a.c. Glaucous Parnassia, Grass of Parnassus, Carolina Parnassia	<u>Parnassia glauca</u> Raf., <u>Parnassia caroliniana</u> AA., <u>Parnassia americana</u> Mühl.	Parnassie à feuilles glauques, Parnassie glauque, Parnassie de la Caroline
144 Flowering Polygala, a.c. Fringed Polygala, Flowering Wintergreen, Bird-on-the-wing	<u>Polygala paucifolia</u> Willd.	Polygala paucifolié
145 Flowering Raspberry, a.c. Purple-flowering Raspberry, Thimbleberry	<u>Rubus odoratus</u> L.	Ronce odorante, Framboisier sauvage, Calottes, Chapeaux rouges
146 Flowering Rush	<u>Butomus umbellatus</u> L.	Butome à ombelle, Jonc fleuri
147 Flowering Spurge, a.c. Tramp's Spurge, Wild Hippo	<u>Euphorbia corollata</u> L.	Euphorbe pétaloïde
148 Flowering Wintergreen, a.c. Flowering Polygala, Fringed Polygala, Bird-on-the-wing	<u>Polygala paucifolia</u> Willd.	Polygala paucifolié
149 Flower-of-an-hour, a.w. Flower-of-an-Hour, a.c. Trilobate Ketmia, Modesty	<u>Hibiscus Trionum</u> L.	Ketmie trilobée, Fleur d'une heure, Oeil de faisan, Ketmie trifide (FR)
150 Fluviatile Hawthorn	<u>Crataegus fluviatilis</u> Sarg.	Aubépine fluviatile

- 151 Fly-away Grass, a.c. Hair Grass,
Scabrous Agrostis, Rough Hair
Grass, Ticklegrass Agrostis scabra Willd. Agrostis scabra, Agrostide scabre,
Agrostis à fleurs lâches, Agrostis
d'hiver, Foin-des-fous, Foin fou,
Franc-foin à bouquets
- 152 Fly-Honeysuckle, a.w. Fly Honey-
suckle, a.c. American Fly-
Honeysuckle, Canada Honeysuckle Lonicera canadensis Bartr. Chèvrefeuille du Canada
- 153 Fly-Honeysuckle, a.c. Bracted
Honeysuckle, Black Honeysuckle,
Black Twinberry, Twinberry Lonicera involucrata (Richards.) Banks, Distegia involucrata
(Rich.) Cock., Lonicera invo-
lucrata (Rich.) Banks var.
involucrata Chèvrefeuille involuqué
- 154 Fly-Honeysuckle, a.c. Swamp Fly-
Honeysuckle, Swamp Honeysuckle Lonicera oblongifolia (Goldie) Hook., Xylosteum oblongifolium
Goldie Chèvrefeuille à feuilles oblongues
- 155 Fly-Honeysuckle, a.c. Hairy Fly-
Honeysuckle, Mountain-Fly-
Honeysuckle, Velvet Honey-
suckle Lonicera villosa (Michx.) R. & S., Lonicera caerulea L.
var. villosa (Mx.) T. & G.,
Lonicera caerulea sphalm.,
Xylosteum caeruleum (L.) Dum.-
Cours., Lonicera villosa
(Mx.) R. & S. var. solonis
(Eaton) Fern. Chèvrefeuille velu
- 156 Flytrap, a.c. Dogbane Apocynum androsaemifolium L. Herbe à puce, Gobe-mouche
var. incanum A. DC., Apocynum
androsaemifolium L. var. glab-
rum AA., Apocynum scopulorum
Greene

157 Foamflower, a.c. Coolwort, False Miterwort, Heartleaf Foamflower	<u>Tiarella cordifolia</u> L.	Tiarelle cordifoliée, Tiarelle à feuilles cordées, Tiarelle à feuilles cordiformes (FR)
158 Folliculate Sedge	<u>Carex folliculata</u> L.	Carex folliculé
159 Forest Meadow-grass	<u>Poa saltuensis</u> Fernald & Wiegand	Pâturin sylvestre, Pâturin débile
160 Forest Sedge	<u>Carex lucorum</u> Willd., <u>Carex pensylvanica</u> var. <u>distans</u> Peck	Carex des forêts
161 Forest Woodrush, a.c. Acuminate Woodrush	<u>Luzula acuminata</u> Raf., <u>Luzula saltuensis</u> Fern.	Luzule des bois, Luzule acuminée
162 Forget-me-not, a.c. Small Forget-me-not	<u>Myosotis laxa</u> Lehm.	Myosotis laxiflore, Myosotis à petite fleur, Petit bleu, Grémillet
163 Forget-me-not, a.c. Large Forget-me-not, True Forget-me-not	<u>Myosotis scorpioides</u> L., <u>Myosotis palustris</u> Lmk	Myosotis scorpioïde, Ne m'oubliez pas, Myosotis des marais (FR), Grémillet (FR), Plus je te vois plus je t'aime (FR), Scorpione (FR)
164 Forked Beardgrass, a.c. Gerard's Beardgrass, Big Bluestem	<u>Andropogon Gerardi</u> Vitman, <u>Andropogon furcatus</u> Muhl.	Barbon fourchu, Barbon de Gérard
165 Fourleaf Loosestrife, a.w. Four-leaved Loosestrife, Whorled Loosestrife	<u>Lysimachia quadrifolia</u> L.	Lysimaque à quatre feuilles, Lysimaque à 4 feuilles (FR)
166 Fourleaf Mare's-tail, a.w. Four-leaved Mare's-tail	<u>Hippuris tetraphylla</u> L. f.	Hippuride à quatre feuilles

- | | | |
|--|--|--|
| 167 Four-seeded Vetch | <u>Vicia tetrasperma</u> (L.) Moench | Vesce à quatre graines, Lentillon,
Cicérole |
| 168 Fowl Bluegrass, a.w. Fowl Blue
Grass, a.c. Swamp Meadow-grass,
Fowl-meadow Grass | <u>Poa palustris</u> L., <u>Poa triflora</u>
Gilib., <u>Poa serotina</u> Ehrh. | Pâturin palustre, Pâturin de la baie
d'Hudson, Pâturin des marais |
| 169 Fowler's Knotweed | <u>Polygonum Fowleri</u> Robinson | Renouée de Fowler |
| 170 Fowl Manna-Grass, a.c. Fowl-meadow
Grass, Nerved Manna-Grass | <u>Glyceria striata</u> (Lam.) Hitchc.,
<u>Glyceria nervata</u> (Willd.) | Glycérie striée |
| 171 Fowl-meadow Grass, a.c. Fowl Manna-
Grass, Nerved Manna-Grass | <u>Glyceria striata</u> (Lam.) Hitchc.,
<u>Glyceria nervata</u> (Willd.) | Glycérie striée |
| 172 Fowl-meadow Grass, a.c. Swamp
Meadow-grass, Fowl Bluegrass | <u>Poa palustris</u> L., <u>Poa triflora</u>
Gilib., <u>Poa serotina</u> Ehrh. | Pâturin palustre, Pâturin de la baie
d'Hudson, Pâturin des marais |
| 173 Foxberry, a.c. Poisonberry,
Alpine Bearberry, Black Bearberry | <u>Arctostaphylos rubra</u> (Rehder &
Wils.) Fern., <u>Arctostaphylos</u>
<u>alpina</u> (L.) Spreng., <u>Arctosta-</u>
<u>phylos alpina</u> (L.) Spreng. var.
<u>alpina</u> , <u>Arctous rubra</u> (Rehd. &
Wils.) Nakai, <u>Arctostaphylos</u>
<u>alpina</u> var. <u>rubra</u> (Rehder &
Wilson) Bean, <u>Arctous erythro-</u>
<u>carpa</u> Small | Busserole alpine, Herbe à caribou,
Raisin d'ours |
| 174 Foxglove Beard-tongue | <u>Penstemon Digitalis</u> Nutt., <u>Pens-</u>
<u>temon laevigatus</u> | Penstémon digitale, Pentstémone-
Digitale (FR) |
| 175 Fox Sedge | <u>Carex vulpinoidea</u> Michx. | Carex faux-vulpin |

176 Foxtail, a.c. Pigeon-Grass, Glaucous Foxtail, Yellow Foxtail	<u>Setaria glauca</u> (L.) Beauv., <u>Setaria lutescens</u> (Weigel) Hubb., <u>Chameraphis glauca</u> L., <u>Setaria lutescens</u>	Sétaire glauque, Sétaire jaunâtre, Sétaire jaune, Foin sauvage, Mil sauvage, Vulpin jaune
177 Foxtail, a.c. German Millet, Hungarian Millet	<u>Setaria italica</u> (L.) Beauv.	Sétaire italienne, Sétaire d'Italie, Millet des oiseaux, Millet à grap- pes (FR)
178 Foxtail Barley, a.c. Squirrel- tail Grass, Wild Barley	<u>Hordeum jubatum</u> L.	Orge agréable, Orge à épi en cri- nière, Orge à épis en crinière, Orge queue d'écureuil, Orge sauva- ge, Queue d'écureuil, Queue- d'écureuil, Finette, Petit Minou, Petit Minou monte dans ma manche, Queue de poulain, Queue-de-renard, Saute au cul
179 Foxtail Sedge	<u>Carex alopecoidea</u> Tuckerm.	Carex alopécoïde
180 Fragile Fern, a.c. Brittle Fern, Bladder Fern	<u>Cystopteris fragilis</u> (L.) Bernh.	Cystoptéride fragile, Cystopteris fragile (FR), Capillaire blanc (FR), Feugerolle (FR)
181 Fragile Rock-brake, a.c. Slender Cliff-brake, Rock-brake	<u>Cryptogramma Stelleri</u> (S. G. Gmel.) Prantl	Cryptogramme de Steller
182 Fragrant Cliff-Fern, a.c. Fragrant Shield-Fern	<u>Dryopteris fragrans</u> (L.) Schott, <u>Dryopteris fragrans</u> (L.) Schott var. <u>remotiuscula</u> Kom.	Dryoptéride odorante
183 Fragrant Cudweed, a.c. Obtuse- leaved Everlasting, Catfoot	<u>Gnaphalium obtusifolium</u> L.	Gnaphale à feuilles obtuses, Gna- phale à feuille obtuse

- | | | |
|--|--|--|
| 184 Fragrant Shield-Fern, a.c. Fragrant Cliff-Fern | <u>Dryopteris fragrans</u> (L.) Schott, <u>Dryopteris fragrans</u> (L.) Schott var. <u>remotiuscula</u> Kom. | Dryoptéride odorante |
| 185 Fragrant Sumac, a.w. Fragrant Sumach, a.c. Lemon-Sumac, Polecat-bush | <u>Rhus aromatica</u> Ait., <u>Rhus canadensis</u> Marsh. | Sumac aromatique |
| 186 Fragrant Water-lily, a.c. Pond-lily, Water-lily, Common Water-lily | <u>Nymphaea odorata</u> Aiton, <u>Nymphaea odorata</u> Aiton var. <u>odorata</u> , <u>Castalia odorata</u> (Aiton) Woodv. & Wood | Nymphéa odorant, Nénuphar blanc, Lis d'eau, Nymphée odorante, Nénufar odorant (FR) |
| 187 Fragrant Woodsia, a.c. Rusty Woodsia, Rusty Fern | <u>Woodsia ilvensis</u> (L.) R. Br. | Woodsia de l'île d'Elbe |
| 188 French Pinks, a.c. Sweet William | <u>Dianthus barbatus</u> L. | Oeillet barbu, Oeillet de poète, Jalousie, Bouquet parfait (FR), Tête de chat (FR) |
| 189 French Sage, a.c. Prairie Sage-wort, Pasture Sage, Pasture Sagewort | <u>Artemisia frigida</u> Willd. | Armoise rustique |
| 190 French Spinach, a.c. Orach, Garden-Orach, Garden Atriplex | <u>Atriplex hortensis</u> L. | Arroche des jardins, Arroche, Bonne-dame, Arroche-Épinard (FR) |
| 191 French Spinach, a.c. Fat Hen, Red Goosefoot, Coast-Elite | <u>Chenopodium rubrum</u> L., <u>Chenopodium rubrum</u> L. var. <u>humile</u> (Hooker) Watson, <u>Chenopodium chenopodioides</u> (L.) Aellen, <u>Chenopodium humile</u> Hooker | Ansérine rouge |

- 192 Frenchweed, a.w. French-weed, Thlaspi arvense L. Thlaspi des champs, Tabouret des
Field Thlaspi, Pennycress, Stink-
weed, Field Pennycress, Mithridate-
Mustard, Fanweed champs, Herbe violette, Ail sauva-
ge, Herbe-aux-écus, Herbe aux écus,
Monayère, Tabouret, Thlaspi, Cents,
Cennes
- 193 French Willow, a.c. Common Willow, Salix alba L. Saule blanc, Saule
White Willow
- 194 Fresh-water Cord Grass, a.c. Spartina pectinata Link, Spar- Spartine pectinée, Herbe à liens,
Slough Grass, Pectinate Spar-
tina, Cord Grass, Prairie Cord
tina tina Michauxiana Hitchc. Chaume
Grass
- 195 Fries' Pondweed, a.w. Fries Pond- Potamogeton Friesii Rupr. Potamot de Fries
weed
- 196 Fringed Bindweed, a.c. Fringed Polygonum cilinode Michx., Bil- Renouée à noeuds ciliés, Renouée
Wild Buckwheat, Bindweed, Black-
fringe Knotweed derdykia cilinodes (Mx.) Greene, noire frangée, Renouée clinode
Polygonum clinode Michx.
- 197 Fringed Brome, a.c. Ciliate Brome- Bromus ciliatus L. Brome cilié
grass
- 198 Fringed Gentian Gentiana crinita Fröhl., Gentiana Gentiane frangée
crinata Froel., Gentianella
crinata (Froel.) G. Don ssp.
Macounii (Holm) J.M. Gillett,
Gentiana Macounii Holm,
Anthopogon Macounii (Holm)
Rydb.
- 199 Fringed Loosestrife, a.c. Ciliate Steironema ciliatum (L.) Raf., Stéironéma cilié, Lysimaque ciliée,
Steironema Lysimachia ciliata L. Lysimaque fimbriée

- | | | |
|--|--|--|
| 200 Fringed Polygala, a.c. Flowering Polygala, Flowering Wintergreen, Bird-on-the-wing | <u>Polygala paucifolia</u> Willd. | Polygala paucifolié |
| 201 Fringed Sedge | <u>Carex crinita</u> Lam. | Carex crépu, Laïche crépue |
| 202 Fringed Wild Buckwheat, a.c. Fringed Bindweed, Bindweed, Blackfringe Knotweed | <u>Polygonum cilinode</u> Michx., <u>Bilderdykia cilinodes</u> (Mx.) Greene, <u>Polygonum clinode</u> Michx. | Renouée à noeuds ciliés, Renouée noire frangée, Renouée clinode |
| 203 Frogplant, a.c. Live-forever, Garden-Orpine | <u>Sedum purpureum</u> (L.) Link | Orpin pourpre, Vit-toujours, Reprise, Grassette, Herbe à la couture |
| 204 Frog's Trousers, a.c. Indian-pipe | <u>Sarracenia purpurea</u> L. var. <u>purpurea</u> | Sabot, Cochon de pelé |
| 205 Frontier Meadow-Rue | <u>Thalictrum confine</u> Fernald | Pigamon de la frontière |
| 206 Frost-Grape, a.c. Wild Grape, Grape, River-bank Grape | <u>Vitis riparia</u> Michx., <u>Vitis vulpina</u> AA., <u>Vitis palmata</u> AA. | Vigne des rivages, Vigne sauvage, Raisin sauvage, Vigne, Vigne des battures |
| 207 Fullmoon Maple, a.c. Japanese Maple | <u>Acer japonicum</u> Thunb. | Érable du Japon |
| 208 Fumitory, a.c. Earth-Smoke, Common Fumitory | <u>Fumaria officinalis</u> L. | Fumeterre officinal, Fumeterre officinale, Fumeterre, Fiel de terre, Herbe à la jaunisse, Bec d'alouette |
| 209 Furbish's Pedicularis | <u>Pedicularis Furbishiae</u> S. Wats. | Pédiculaire de Furbish |
| 210 Fuzzy Wild Rye | <u>Elymus innovatus</u> Beal | Élyme |

1	Gaillardia	<u>Gaillardia aristata</u> Pursh	Gaillarde vivace
2	Galinsoga, a.c. Field Scabious, Small-flowered Galinsoga, Joey Hooker, Yellow Weed, Kew Weed, Gallant Soldier	<u>Galinsoga parviflora</u> Cav.	Galinsoga, Scabieuse des champs, Galinsoge
3	Gallant Soldier, a.c. Kew Weed, Small-flowered Galinsoga, Joey Hooker, Yellow Weed, Galinsoga, Field Scabious	<u>Galinsoga parviflora</u> Cav.	Galinsoga, Scabieuse des champs, Galinsoge
4	Gall-of-the-earth, a.c. Trifolio- late White Lettuce, Threeleaf Rattlesnake-root	<u>Prenanthes trifoliolata</u> (Cass.) Fernald	Prenanthe trifoliolée, Pattes d'oie
5	Garber's Sedge	<u>Carex Garberi</u> Fern., <u>Carex</u> <u>Hassei</u> , non Bailey	Carex de Garber
6	Garden Asparagus, a.c. Asparagus	<u>Asparagus officinalis</u> L.	Asperge officinale, Asperge, Asperge commune (FR)
7	Garden Atriplex, a.c. French Spi- nach, Orach, Garden-Orach	<u>Atriplex hortensis</u> L.	Arroche des jardins, Arroche, Bonne- dame, Arroche-Épinard (FR)
8	Garden Balsam	<u>Impatiens balsamina</u> L.	Balsamine cultivée
9	Garden Bluebell, a.c. Creeping Bellflower, Bellflower	<u>Campanula rapunculoides</u> L.	Campanule fausse-raiponce, Campanule fausse raiponce, Campanule Raipon- ce, Campanule raiponce, Campanule, Clochettes, Raiponce, Campanule Fausse-Raiponce (FR)

10	Garden-Burnet, a.c. Burnet, Small Burnet	<u>Sanguisorba minor</u> Scop., <u>Poterium Sanguisorba</u> L.	Pimprenelle
11	Garden-Catchfly, a.c. Sweet William-Catchfly, None-so-pretty, Sweet William	<u>Silene Armeria</u> L.	Silène arméria, Silène à bouquet (FR)
12	Garden-Chamomile, a.w. Garden Camomile	<u>Anthemis nobilis</u> L.	Camomille romaine, Camomille odorante
13	Garden-Columbine, a.c. European Columbine	<u>Aquilegia vulgaris</u> L.	Ancolie vulgaire, Gants de Notre-Dame, Ancolie des jardins (FR), Colombine (FR)
14	Garden-Cress, a.w. Garden Cress	<u>Lepidium sativum</u> L.	Cresson alénois, Cresson des jardins
15	Garden-Currant, a.c. Red Garden-Currant, Red Currant	<u>Ribes sativum</u> Syme, <u>Ribes vulgare</u> , not Lam., <u>Ribes rubrum</u> , not L.	Gadellier cultivé, Gadellier rouge, Gadelier cultivé
16	Garden-Forget-me-not	<u>Myosotis sylvatica</u> Hoffm.	Myosotis des bois
17	Garden-Heliotrope, a.c. Garden Valerian, Common Valerian	<u>Valeriana officinalis</u> L.	Valériane officinale, Herbe aux chats (FR)
18	Garden-Huckleberry, a.c. Wonderberry	<u>Solanum nigrum</u> L. var. <u>nigrum</u> , <u>Solanum nigrum</u> var. <u>virginicum</u> L., <u>Solanum americanum</u> Miller, <u>Solanum interius</u> Rydb.	Tue-chien, Bluet de jardin
19	Garden-Lettuce, a.c. Lettuce	<u>Lactuca sativa</u> L.	Laitue cultivée, Laitue, Salade
20	Garden-Loosestrife, a.c. Spotted Loosestrife	<u>Lysimachia punctata</u> L.	Lysimaque ponctuée

21	Garden-Loosestrife	<u>Lysimachia vulgaris</u> L.	Lysimaque commune, Chasse-bosses (FR), Herbe aux Corneilles (FR)
22	Garden-Monkshood, a.c. Garden-Wolfsbane	<u>Aconitum Napellus</u> L.	Aconit Napel, Capuce de moine, Char de Vénus, Casque de Jupiter
23	Garden-Orach, a.w. Garden Orache, French Spinach, Orach, Garden Atriplex	<u>Atriplex hortensis</u> L.	Arroche des jardins, Arroche, Bonne-Dame, Arroche-Épinard (FR)
24	Garden-Orpine	<u>Sedum alboroseum</u> Baker	Orpin blanc rosé
25	Garden-Orpine, a.c. Live-forever, Frogplant	<u>Sedum purpureum</u> (L.) Link	Orpin pourpre, Vit-toujours, Reprise, Grassette, Herbe à la couture
26	Garden-Orpine, a.c. Live-forever, Orpine	<u>Sedum Telephium</u> L.	Orpin Reprise, Grassette, Chou au lièvre, Herbe à la couture (FR), Herbe au charpentier (FR)
27	Garden Plum	<u>Prunus domestica</u> L.	Prunier de l'Islet, Prunier domestique, Prunier, Prunier commun (FR)
28	Garden Radish, a.c. Radish	<u>Raphanus sativus</u> L., <u>Raphanus Raphanistrum</u> L. var. <u>sativus</u> (L.) Beck	Radis cultivé, Radis, Rave
29	Garden Raspberry, a.c. Raspberry, Wild Red Raspberry	<u>Rubus idaeus</u> L., <u>Rubus idaeus</u> L. var. <u>strigosus</u> (Mx.) Max., <u>Rubus idaeus</u> L. var. <u>aculeatissimus</u> Regel & Tiling, <u>Rubus idaeus</u> L. var. <u>canadensis</u> Rich., <u>Rubus melanolasius</u> Focke, <u>Rubus strigosus</u> Mx.	Ronce du mont Ida, Framboisier, Framboisier des jardins, Ronce Framboisier, Klock

30	Garden Sorrel, a.w. Garden-Sorrel, a.c. Sweetleaf, Sally Chives, Green Sorrel, Sorrel	<u>Rumex Acetosa L., Rumex alpe-</u> <u>tris (Scop.) L</u> ève	Rumex oseille, Grande Oseille, Oseille, Oseille cultivée, Oseille commune, Oseille des jardins, Oseille sauvage, Patience Grande Oseille
31	Garden Speedwell, a.c. Field Speedwell, Winter-Weed	<u>Veronica agrestis L.</u>	Véronique agreste, Véronique rusti- que
32	Garden Valerian, a.c. Common Valerian, "Garden-Heliotrope"	<u>Valeriana officinalis L.</u>	Valériane officinale, Herbe aux chats (FR)
33	Garden-Wolfsbane, a.c. Garden- Monkshood	<u>Aconitum Napellus L.</u>	Aconit Napel, Capuce de moine (FR), Char de Vénus (FR), Casque de Jupi- ter (FR)
34	Garget, a.c. Pigeonberry, Poke- weed, Poke, Scape	<u>Phytolacca americana L., Phyto-</u> <u>lacca decandra L.</u>	Phytolaque d'Amérique, Phytolaque à 10 étamines (FR), Raisin d'Amé- rique (FR), Laque (FR)
35	Garland-Chrysanthemum	<u>Chrysanthemum coronarium L.</u>	Chrysanthème des jardins
36	Garlic	<u>Allium sativum L.</u>	Ail cultivé, Ail
37	Garlic Mustard, a.w. Garlic- Mustard	<u>Alliaria officinalis Andrz.</u>	Alliaire
38	Garry Oak, a.c. Oregon White Oak	<u>Quercus garryana Dougl.</u>	Chêne de Garry
39	Gaspé Peninsula Gentian	<u>Gentiana gaspensis Vict.</u>	Gentiane de la Gaspésie
40	Gaspé Oxytropis	<u>Oxytropis gaspensis Fernald &</u> <u>Kelsey</u>	Oxytropis de Gaspé
41	Gattinger's Panic-grass	<u>Panicum Gattingeri Nash</u>	Panic de Gattinger

42	Gemmiparous Pondweed	<u>Potamogeton gemmiparus</u> Robbins	Potamot gemmipare
43	Gerard's Beardgrass, a.c. Big Bluestem, Forked Beardgrass	<u>Andropogon Gerardi</u> Vitman, <u>Andropogon furcatus</u> Muhl.	Barbon de Gérard, Barbon fourchu
44	Germander Speedwell, a.c. Bird's- eye, Angel's Eye	<u>Veronica Chamaedrys</u> L.	Véronique germandrée, Petit-chêne, Petit chêne, Herbe à Thérèse
45	German Knotgrass, a.c. Annual Knawel, Knawel	<u>Scleranthus annuus</u> L.	Scléranthe annuelle, Gnavelle, Herbe aux alouettes
46	German Millet, a.c. Foxtail, Hungarian Millet	<u>Setaria italica</u> (L.) Beauv.	Sétaire italienne, Sétaire d'Italie, Millet des oiseaux, Millet à grap- pes (FR)
47	Ghost-Flower, a.c. Indian-pipe, Corpse-plant, Convulsion-root, Fitsroot	<u>Monotropa uniflora</u> L.	Monotrope uniflore, Monotrope à une fleur
48	Ghost-Weed, a.c. Snow-on-the- mountain	<u>Euphorbia marginata</u> Pursh	Euphorbe marginée, Euphorbe panachée (FR)
49	Giant Arbor-vitae, a.c. Western Red Cedar, Cedar	<u>Thuja plicata</u> Donn, <u>Thuya pli- cata</u> Donn	Cèdre de l'Ouest, Thuya géant, Cèdre
50	Giant Bird's-nest, a.c. Pine- drops	<u>Pterospora andromedea</u> Nutt.	Ptérospore andromède
51	Giant Bur-reed, a.c. Broad-fruited Bur-reed	<u>Sparganium eurycarpum</u> Engelm.	Rubanier à gros fruits
52	Giant Foxtail	<u>Setaria Faberii</u> Herrm.	Sétaire géante, Sétaire de Faber
53	Giant Goldenrod	<u>Solidago gigantea</u> Ait.	Verge d'or géante, Verge d'or tar- dive (FR)

- | | | | |
|----|---|---|--|
| 54 | Giant Hyssop, a.w. Giant-Hyssop,
a.c. Fennel Giant Hyssop, Blue
Giant Hyssop | <u>Agastache Foeniculum</u> (Pursh)
Kuntze, <u>Agastache anethiodora</u>
(Nutt.) Britt. | Agastache fenouil, Agastache Fenouil |
| 55 | Giant Knotweed, a.c. Sachaline | <u>Polygonum sachalinense</u>
F. Schmidt | Persicaire de Sachaline, Sachaline |
| 56 | Giant Pondweed, a.c. Large-sheath
Pondweed, Sheathed Pondweed | <u>Potamogeton vaginatus</u> Turcz. | Potamot engainé |
| 57 | Giant Ragweed, a.c. Great Ragweed,
Buffalo-weed | <u>Ambrosia trifida</u> L., <u>Ambrosia</u>
<u>trifida</u> L. var. <u>trifida</u> , <u>Ambro-</u>
<u>sia trifida</u> L. f. <u>integrifolia</u>
(Muhl.) Fern. | Ambroisie trifide, Grande Herbe à
poux, Ambroisie à trois lobes,
Ambroisie trifide, Herbe à poux |
| 58 | Giant Rattlesnake-plantain, a.c.
Menzies' Rattlesnake-plantain,
Oblong-leaved Rattlesnake-plan-
tain | <u>Goodyera oblongifolia</u> Raf., <u>Good-</u>
<u>vera decipiens</u> (Hook.) F. T.
Hubbard | Goodyérie à feuilles oblongues,
Goodyérie à feuille oblongue |
| 59 | Giant St. John's-wort, a.c. Great
St. John's-wort | <u>Hypericum pyramidatum</u> Ait.,
<u>Hypericum Ascyron</u> , non L. | Millepertuis pyramidal, Millepertuis
à grande fleur, Millepertuis ascy-
ron, Millepertuis Faux-Ascyrum
(FR) |
| 60 | Gigantic Sunflower | <u>Helianthus giganteus</u> L. | Soleil géant |
| 61 | Gillflower, a.c. Horned Bladder-
wort | <u>Utricularia cornuta</u> Michx. | Utriculaire cornue |

62	Gill-over-the-ground, a.c. Ground-Ivy, Run-away-Robin, Creeping Charlie, Scarlet Runner	<u>Glechoma hederacea</u> L., <u>Glechoma hederacea</u> L., <u>Nepeta hederacea</u> (L.) Trev., <u>Nepeta glecoma</u> , <u>Nepeta glecoma</u> Benth., <u>Nepeta Glecoma</u> L., <u>Nepeta hederacea</u> Trev., <u>Nepeta hederacea</u> var. <u>variegata</u>	Glécome lierre, Lierre terrestre, Népète Lierre-terrestre, Lierre sauvage, Cataire, Chataire, Chataire lierre, Chataire lierre-terrestre, Gléchome, Gléchome lierre, Lierre terrestre panaché, Népète, Népète faux lierre, Rondette, Rondelotte (FR)
63	Ginseng, a.c. Sang	<u>Panax quinquefolius</u> L.	Ginseng à cinq folioles, Ginseng, Grand Ginseng
64	Glabrous Arabis, a.c. Tower Mustard	<u>Arabis glabra</u> (L.) Bernh.	Arabette glabre, Moutarde blanche, Tourette
65	Glabrous Atriplex	<u>Atriplex glabriuscula</u> Edmondston	Arroche glabriuscule
66	Glabrous Beard-tongue	<u>Penstemon laevigatus</u> Soland	Penstémon glabre, Pentstémone lisse (FR)
67	Glabrous Draba	<u>Draba glabella</u> Pursh	Drave glabre
68	Glabrous-fruited Sedge	<u>Carex tonsa</u> (Fernald) Bickn.	Carex à fruit glabre
69	Glabrous Shadbush	<u>Amelanchier laevis</u> var. <u>nitida</u> (Wieg.) Fern.	Amélanthier glabre
70	Glabrous Shadbush, a.c. Allegheny Serviceberry	<u>Amelanchier laevis</u> Wiegand	Amélanthier glabre, Petites poires
71	Glade-Fern, a.c. Narrow-leaved Spleenwort, Narrow-leaved Athyrium	<u>Athyrium pycnocarpon</u> (Spreng.) Tidestr., <u>Athyrium angustifolium</u> (Michx.) Milde, <u>Asplenium angustifolium</u> Michx., non Jacq., <u>Diplazium angustifolium</u> Butters	Athyrium à sores denses, Athyrie à feuilles étroites

- 72 Glandular Birch, a.c. Dwarf Birch,
Scrub Birch Betula glandulosa Michx. Bouleau glanduleux
- 73 Glandular Blackberry Rubus glandicaulis Blanchard Ronce à tige glanduleuse
- 74 Glandular Cinquefoil, a.c. White
Cinquefoil, Tall Cinquefoil Potentilla arguta Pursh, Drymo-
callis Rydb., Potentilla agri-
monioides Rydb. Potentille âcre
- 75 Glandular Willow-herb, a.c. Sticky
Willow-herb Epilobium glandulosum Lehm.,
Epilobium glandulosum Lehm.
var. adenocaulon (Hausk.)
Fern. Épilobe glanduleux, Épilobe glandu-
leuse
- 76 Glasswort, a.c. Samphire, Chicken-
claws, Pigeonfoot Salicornia europaea L. Salicorne d'Europe, Corail
- 77 Glasswort, a.c. Sand-Fire, Sam-
phire, Red Samphire Salicornia rubra A. Nels.,
Salicornia europaea L. var.
prona (Lunell) Boivin Corail, Passe-pierre
- 78 Glaucous Asperula, a.c. Bedstraw
Asperula Asperula glauca (L.) Besser,
Asperula galioides Bieb. Aspérule glauque, Aspérule faux-
gaillet
- 79 Glaucous Bog Willow, a.c. Bog
Willow Salix pedicellaris Pursh, Salix
pedicellaris Pursh var. hypo-
glauca Fern. Saule pédicellé
- 80 Glaucous Foxtail, a.c. Foxtail,
Pigeon-Grass, Yellow Foxtail Setaria glauca (L.) Beauv.,
Setaria lutescens (Weigel) Hubb.,
Chameraphis glauca L., Setaria
lutescens Sétaire glauque, Sétaire jaunâtre,
Sétaire jaune, Foin sauvage, Mil
sauvage, Vulpin jaune

- | | | | |
|----|--|--|--|
| 81 | Glaucous Honeysuckle, a.c. Climbing Honeysuckle, Red Honeysuckle, Twining Honeysuckle | <u>Lonicera dioica</u> L., <u>Lonicera glaucescens</u> Rydb., <u>Lonicera dioica</u> L. var. <u>glaucescens</u> (Rydb.) Butters | Chèvrefeuille dioïque |
| 82 | Glaucous Parnassia, a.c. Flowering Plantain, Grass of Parnassus, Carolina Parnassia | <u>Parnassia glauca</u> Raf., <u>Parnassia caroliniana</u> AA., <u>Parnassia americana</u> Muhl. | Parnassie à feuilles glauques, Parnassie glauque, Parnassie de la Caroline |
| 83 | Glaucous Zigadenus, a.c. White Camas, Elegant Zigadenus | <u>Zigadenus glaucus</u> Nutt., <u>Zigadenus elegans</u> , non Pursh | Zigadène glauque, Zigadène élégant |
| 84 | Globe Thistle | <u>Echinops sphaerocephalus</u> L. | Boulette commune |
| 85 | Glutinous False Asphodel | <u>Tofieldia glutinosa</u> (Michx.) Pers. | Tofieldie glutineuse |
| 86 | Glutinous Tick-Trefoil, a.c. Large-flowered Tick-Trefoil | <u>Desmodium glutinosum</u> (Muhl.) Wood, <u>Desmodium grandiflorum</u> , non (Walt.) DC. | Desmodie glutineuse, Desmodie grandiflore |
| 87 | Gmelin's Crowfoot, a.c. Yellow Water-Crowfoot, Small Yellow Water-Crowfoot | <u>Ranunculus Gmelini</u> DC., <u>Ranunculus Gmelini</u> var. <u>Purshii</u> (Richards.) Hara, <u>Ranunculus Purshii</u> Richards. | Renoncule de Gmelin |
| 88 | Goat's-beard, a.c. Yellow Goat's-beard | <u>Tragopogon dubius</u> Scop., <u>Tragopogon major</u> Jacq. | Salsifis majeur |
| 89 | Goat's-beard, a.w. Goat's Beard, a.c. Meadow Goat's-beard, Meadow Salsify, Salsify, Jack-Go-to-Bed-at-Noon | <u>Tragopogon pratensis</u> L. | Salsifis des prés, Salsifis sauvage, Salsifis blanc, Barbe de bouc, Salsifis, Salsifis des champs, Salsifis des prés à fleur jaune |

- | | | | |
|----|--|---|--|
| 90 | Golden Alexanders, a.c. Golden Meadow-Parsnip, Meadow-Parsnip | <u>Zizia aurea</u> (L.) Koch | Zizia doré, Zizie dorée |
| 91 | Golden Aster, a.c. Hairy Golden Aster | <u>Chrysopsis villosa</u> (Pursh) Nutt., <u>Chrysopsis hispida</u> (Hook.) DC. | Chrysopside velue |
| 92 | Golden-buttons, a.c. English Fern, Common Tansy, Tansy | <u>Tanacetum vulgare</u> L. | Tanaisie vulgaire, Tanaisie commune, Tanaisie, Balsamite amère, Herbe amère, Herbe à puce, Herbe de Saint-Marc, Larmise, Remise, Tanacée, Tanacet, Tanaisie crépue, Tisane, Herbe aux vers, Barbotine, Tenzé |
| 93 | Golden Corydalis | <u>Corydalis aurea</u> Willd. | Corydale dorée, Corydalis doré, Corydalle dorée (FR) |
| 94 | Goldencreeper | <u>Thladiantha dubia</u> Bunge | Thladianthe douteuse |
| 95 | Golden Currant, a.c. Buffalo-Currant, Missouri Currant | <u>Ribes aureum</u> Pursh, <u>Chrysobotrya aurea</u> (Pursh) Rydb., <u>Ribes odoratum</u> Wendland f. | Gadelier doré, Gadelier odorant, Groseillier du Missouri (FR) |
| 96 | Golden Currant | <u>Ribes aureum</u> Pursh | Gadelier doré, Grosseillier doré (FR) |
| 97 | Golden Dock | <u>Rumex persicarioides</u> L., <u>Rumex maritimus</u> L. var. <u>fueginus</u> (Phil.) Dusén, <u>Rumex fueginus</u> Phil. | Rumex fausse-persicaire |
| 98 | Golden-fruited Hawthorn, a.c. Fireberry, Round-leaved Hawthorn, Hawthorn | <u>Crataegus chrysocarpa</u> Ashe, <u>Crataegus rotundifolia</u> Moench, <u>Crataegus columbiana</u> AA. | Aubépine à pommes dorées, Aubépine à fruits jaunâtres, Aubépine à fruits dorés, Aubépine à feuilles rondes, Cenelles |

99	Golden Glow, a.c. Coneflower, Cut-leaved Coneflower, Tall Coneflower	<u>Rudbeckia laciniata</u> L.	Rudbeckie laciniée
100	Golden-hardhack, a.c. Widdy, Shrubby Cinquefoil, Buckbrush, Gold-Withy	<u>Potentilla fruticosa</u> L., <u>Dasi- phora fruticosa</u> (L.) Rydb.	Potentille frutescente
101	Golden Hedge Hyssop, a.c. Golden- pert	<u>Gratiola aurea</u> Muhl.	Gratiolle dorée
102	Golden Meadow-Parsnip, a.c. Golden Alexanders, Meadow- Parsnip	<u>Zizia aurea</u> (L.) Koch	Zizia doré, Zizie dorée
103	Golden-pert, a.c. Golden Hedge Hyssop	<u>Gratiola aurea</u> Muhl.	Gratiolle dorée
104	Golden Ragwort, a.c. Golden Sene- cio, Squaw-weed, Spring-Avens	<u>Senecio aureus</u> L., <u>Senecio pseudoaureus</u> Rydb. var. <u>semicordatus</u> (Mack. & Bush) Barkley	Séneçon doré
105	Golden Saxifrage, a.c. Water-mat, Water-carpet	<u>Chrysosplenium americanum</u> Schwein.	Dorine d'Amérique
106	Golden Saxifrage	<u>Chrysosplenium iowense</u> Rydb., <u>Chrysosplenium alternifolium</u> L. var. <u>tetrandrum</u> (Th. Fries) Lund, <u>Chrysosplenium america- num</u> AA., <u>Chrysosplenium tetran- drum</u> Th. Fries, <u>Chrysosplenium tetrandrum</u> var. <u>iowense</u> (Rydb.) Boivin	Cresson doré, Cresson de roche

- | | | |
|--|---|---|
| 107 Golden Sedge | <u>Carex aurea</u> Nutt. | Carex doré |
| 108 Golden Senecio, a.c. Golden Ragwort, Squaw-weed, Spring-Avens | <u>Senecio aureus</u> L., <u>Senecio pseudoaureus</u> Rydb. var. <u>semicordatus</u> (Mack. & Bush) Barkley | Séneçon doré |
| 109 Golden Slipper, a.c. Large Yellow Lady's-slipper, Moccasin-flower, Whip-poor-will Shoe | <u>Cypripedium Calceolus</u> L. var. <u>pubescens</u> Willd., <u>Cypripedium pubescens</u> Willd. | Cypripède pubescent |
| 110 Goldenthread, a.c. Goldthread, Canker-root | <u>Coptis trifolia</u> (L.) Salisb., <u>Coptis groenlandica</u> (Oeder) Fern. | Coptide du Groënland, Coptide à trois feuilles, Savoyane, Sabouillane, Sibouillane, Tisavoyanne jaune |
| 111 Golden Willow | <u>Salix alba</u> var. <u>vitellina</u> (L.) Stokes | Osier jaune, Osier |
| 112 Goldie's Fern, a.c. Goldie's Shield-Fern | <u>Dryopteris Goldiana</u> (Hook.) A. Gray, <u>Thelypteris Goldiana</u> (Hook.) Nieuwl. | Dryoptéride de Goldie |
| 113 Goldie's Shield-Fern, a.c. Goldie's Fern | <u>Dryopteris Goldiana</u> (Hook.) A. Gray, <u>Thelypteris Goldiana</u> (Hook.) Nieuwl. | Dryoptéride de Goldie |
| 114 Gold-of-pleasure, a.c. False Flax, Large-seeded False Flax, Western False Flax, Dutch Flax | <u>Camelina sativa</u> (L.) Crantz | Caméline cultivée, Sésame d'Allemagne, Sésame bâtard, Caméline faux-lin, Caméline, Caméline à graines mucilagineuses, Caméline de l'Ouest, Faux-lin, Faux-lin de l'Ouest, Moutarde, Petit lin |

- 115 Goldthread, a.w. Gold-thread, a.c. Canker-root, Goldenthread Coptis trifolia (L.) Salisb., Coptis groenlandica (Oeder) Fern. Coptide du Groënland, Coptide à trois feuilles, Savoyane, Sabouillane, Sibouillane, Tisavoyanne jaune
- 116 Gold-Withy, a.c. Crystal-Berry, Bog Rosemary Andromeda polifolia L., Andromeda polifolia L. var. polifolia Andromède à feuilles de Polium
- 117 Gold-Withy, a.c. Leather-leaf Cassandra calyculata (L.) D. Don, Chamaedaphne calyculata (L.) Moench, Chamaedaphne calyculata Moench var. angustifolia (Aiton) Rehder, var. latifolia (Aiton) Fern. Cassandre caliculé, Chamédaphné caliculé, Petit-daphné caliculé, Faux Bleuets, Faux-bleuets, Chamédaphné calyculé (FR)
- 118 Gold-Withy, a.c. Buckbrush, Shrubby Cinquefoil, Golden-hardhack, Widdy Potentilla fructicosa L., Dasi-phora fructicosa (L.) Rydb. Potentille frutescente
- 119 Gold-Withy, a.c. Bog Myrtle, Sweet Gale, "Meadow-Fern" Myrica Gale L. Myrique baumier, Bois-sent-bon, Myrice galé, Myrique galé, Piment royal, Herbe à cheval, Galé (FR), Piment aquatique (FR)
- 120 Good King Henry Chenopodium Bonus-Henricus L. Ansérine bon-henri
- 121 Gooseberry Bush, a.c. European Gooseberry Ribes Grossularia L., Ribes Uva-crispa L., Ribes reclinatum L., Grossularia Uva-crispa (L.) Mill. Groseillier cultivé, Groseillier à maquereaux, Groseillier des jardins

190	122 Goosegrass, a.w. Goose-Grass, a.c. Cleavers, Spring-Cleavers	<u>Galium Aparine</u> L., <u>Galium Aparine</u> L. var. <u>echinospermum</u> (Wallr.) Farw., <u>Galium Aparine</u> L. var. <u>Vaillantii</u> (DC.) W.G.J. Koch, <u>Galium Vaillantii</u> DC.	Gaillet gratteron, Gratteron, Herbe collante, Gratte-cul (FR)
	123 Goosegrass, a.c. Dyer's Cleavers, Small Bedstraw	<u>Galium trifidum</u> L., <u>Galium labradoricum</u> Wieg.	Gaillet trifide, Tissavoyanne rouge
	124 Goose-Tongue	<u>Plantago maritima</u> L., <u>Plantago decipiens</u> Barnéoud, <u>Plantago juncoides</u> Lam., <u>Plantago oliganthos</u> R. & S.	Perce-pierre, Passe-pierre
	125 Goutweed, a.c. Bishop's Goutweed, Ground-Elder	<u>Aegopodium Podagraria</u> L.	Égopode podagraire, Herbe aux goutteux, Petite Angélique, Égopode aux goutteux (FR), Herbe de Saint-Gérard (FR), Pied de Chèvre (FR)
	126 Graceful Goldenrod, a.c. Elegant Goldenrod	<u>Solidago lepida</u> DC.	Verge d'or élégante
	127 Grand Fir, a.c. Lowland Fir	<u>Abies grandis</u> (Dougl.) Lindl.	Sapin de Vancouver, Sapin grandissime
	128 Granular Sedge	<u>Carex granularis</u> Muhl.	Carex granuleux
	129 Grape, a.c. Wild Grape, Frost- Grape, River-bank Grape	<u>Vitis riparia</u> Michx., <u>Vitis vulpina</u> AA., <u>Vitis palmata</u> AA.	Vigne des rivages, Vigne sauvage, Raisin sauvage, Vigne, Vigne des battures
	130 Grape-Fern, a.c. Virginia Grape- Fern, Rattlesnake-Fern	<u>Botrychium virginianum</u> (L.) Sw.	Botryche de Virginie

- | | | |
|--|---|--|
| 131 Grassleaf Goldenrod, a.c. Narrow-leaved Goldenrod | <u>Solidago graminifolia</u> (L.)
Salisb., <u>Solidago lanceolata</u> ,
<u>Solidago lanceolata</u> Ait.,
<u>Solidago lanceolata</u> L. | Verge d'or graminifoliée, Verge d'or à feuilles de graminées, Verge d'or, Verge d'or à feuilles étroites, Verge d'or à feuilles lancéolées, Verge d'or lancéolée, Solidage à feuille de graminée, Solidage lancéolée, Verge d'or à feuilles de Graminée (FR) |
| 132 Grass-leaved Pondweed, a.c. Variable-leaved Pondweed, Grass-like Pondweed | <u>Potamogeton gramineus</u> L.,
<u>Potamogeton heterophyllus</u>
Schreb. | Potamot graminofide, Potamot à feuilles de graminées |
| 133 Grass-leaved Stitchwort, a.c. Lesser Starwort, Stitchwort, Common Stitchwort | <u>Stellaria graminea</u> L. | Stellaire graminofide, Stellaire graminée, Stellaire à feuilles de graminées, Mouron des champs, Stellaire, Stellaire des graminées |
| 134 Grass-leaved Water-Plantain, a.c. Narrow-leaved Water-Plantain | <u>Alisma gramineum</u> Gmelin | Alisma graminofide |
| 135 Grass-like Arrowleaf | <u>Sagittaria graminea</u> Michx. | Sagittaire graminofide, Sagittaire à feuille de graminées, Sagittaire graminée (FR) |
| 136 Grass-like Pondweed, a.c. Grass-leaved Pondweed, Variable-leaved Pondweed | <u>Potamogeton gramineus</u> L. <u>Potamogeton heterophyllus</u> Schreb. | Potamot graminofide, Potamot à feuilles de graminées |
| 137 Grass of Parnassus, a.w. Grass of Parnassius, a.c. Glauous Parnassia, Flowering Plantain, Carolina Parnassia | <u>Parnassia glauca</u> Raf., <u>Parnassia caroliniana</u> AA., <u>Parnassia americana</u> Muhl. | Parnassie à feuilles glauques, Parnassie glauque, Parnassie de la Caroline |

- | | | |
|--|--|---|
| 138 Grass of Parnassus | <u>Parnassia palustris</u> L. | Parnassie des marais |
| 139 Grass of Parnassus, a.c. White Buttercups | <u>Parnassia palustris</u> L. var. <u>neogaea</u> Fern., <u>Parnassia multisetata</u> (Led.) Fern., <u>Parnassia palustris</u> L. var. <u>tenuis</u> Wahl. | Fleur du Parnasse |
| 140 Grass-pink | <u>Calopogon pulchellus</u> (Salisb.) R. Br. | Calopogon gracieux, Calopogon élégant |
| 141 Gravel Sedge | <u>Carex glareosa</u> Wahl., <u>Carex bipartita</u> var. <u>glareosa</u> (Wahlenb.) Polunin | Carex des graviers |
| 142 Gray Dogwood, a.c. Panicked Dogwood | <u>Cornus racemosa</u> Lam., <u>Cornus candidissima</u> Marsh., <u>Cornus paniculata</u> L'Hér. | Cornouiller à grappes |
| 143 Gray Goldenrod, a.c. Wood Goldenrod | <u>Solidago nemoralis</u> Ait. | Verge d'or des bois, Solidage des bois |
| 144 Gray Oak, a.c. Northern Red Oak | <u>Quercus rubra</u> var. <u>borealis</u> (Michx. f.) Farw., <u>Quercus ambigua</u> Michx. f., not Humb. & Bonpl., <u>Quercus borealis</u> Michx. f., <u>Quercus rubra</u> var. <u>ambigua</u> (Michx. f.) Houba | Chêne rouge du Nord |
| 145 Gray Pine, a.c. Scrub Pine, Jack Pine, Banksian Pine | <u>Pinus Banksiana</u> Lamb., <u>Pinus divaricata</u> (Ait.) Dumont | Pin gris, Cyprès, Pin de Banks, Pin chétif, Pin divariqué |
| 146 Gray's Sedge, a.c. Asa Gray's Sedge | <u>Carex Grayii</u> Carey, <u>Carex Asa-Grayi</u> Bailey | Carex de Gray, Carex d'Asa Gray |

147 Gray Willow	<u>Salix cinerea</u> L.	Saule cendré, Saule gris
148 Great Bulrush, a.c. Pointed Bulrush, Hard-stem Bulrush	<u>Scirpus acutus</u> Mühl.	Scirpe aigu
149 Great Bulrush, a.c. Soft-stem Bulrush, Common Great Bulrush, Strong Bulrush	<u>Scirpus validus</u> Vahl, <u>Scirpus validus</u> var. <u>creber</u> Fern.	Scirpe vigoureux, Scirpe valide, Jonc, Rouche
150 Great Burdock, a.c. Cukle-Buttons	<u>Arctium Lappa</u> L., <u>Lappa major</u> Gaertn., <u>Arctium majus</u> Bernh., <u>Lappa communis</u> , <u>Lappa communis</u> Coss-Germ., <u>Lappa edulis</u> Sieb., <u>Lappa major</u>	Bardane majeure, Grande Bardane, Bardane, Bardane commune, Artichaut, Rhubarbe sauvage, Rapace, Graquias, Toques, Catherinettes, Croquia, Glouteron, Gratteau, Herbe aux teigneux, Piquant, Rhubarbe du diable, Roses-bardane, Tabac du Yâb
151 Greater Celandine, Celandine	<u>Chelidonium majus</u> L.	Chélidoine majeure, Grande Éclaire, Grande Chélidoine, Herbe aux ver-rues
152 Great Laurel, a.c. Rosebay	<u>Rhododendron maximum</u> L.	Rosage élevé
153 Great Lobelia, a.c. Blue Cardinal-flower	<u>Lobelia siphilitica</u> L.	Cardinale bleue
154 Great Mullein, a.c. Common Mullein, Mullein, Wild Tobacco, Flannel-plant	<u>Verbascum Thapsus</u> L., <u>Verbascum alatum</u>	Molène vulgaire, Grande molène, Molène, Molène commune, Molène médicinale, Bouillon blanc, Bouillon-blanc, Tabac du diable, Bonhomme, Blanc de mai, Bouillée, Cierge de Notre-Dame, Semelles

- 155 Great Ragweed, a.c. Giant Ragweed, Buffalo-weed
Ambrosia trifida L., Ambrosia trifida L. var. trifida, Ambrosia trifida L. f. integrifolia (Muhl.) Fern.
 Ambroisie trifide, Grande Herbe à poux, Ambroisie trifide, Ambroisie à trois lobes, Herbe à poux
- 156 Great Reed-mace, a.c. Broad-leaved Cat-tail, Cat-tail, Common Cat-tail
Typha latifolia L.
 Typha à feuilles larges, Massette à larges feuilles, Massette, Quenouille, Roseau des étangs, Canne de jonc, Grande Massette (FR)
- 157 Great St. John's-wort, a.c. Giant St. John's-wort.
Hypericum pyramidatum Ait., Hypericum Ascyron, non L.
 Millepertuis pyramidal, Millepertuis à grande fleur, Millepertuis ascyron, Millepertuis Faux-Ascyrum (FR)
- 158 Great-spurred Violet, a.c. Selkirk's Violet.
Viola Selkirkii Pursh
 Violette de Selkirk
- 159 Great Water-Dock, a.c. Water-Dock, Yellow Dock, Pale Dock
Rumex orbiculatus Gray, Rumex Britannica AA.
 Rumex orbiculaire, Rumex britannique, Patience orbiculée
- 160 Great Willow-herb, a.c. Fireweed, Wickup, Pink Tops
Epilobium angustifolium L., Epilobium angustifolium L. var. intermedium AA., var. macrophyllum (Hauskn.) Fern., var. platyphyllum (Daniels) Fern., Chamaenerion spicatum (Lam.) S.F. Gray, Epilobium spicatum Lmk
 Épilobe à feuilles étroites, Bouquets rouges, Herbe à feu, Asperge, Lilas de montagne, Épilobe en épi (FR), Osier fleuri (FR), Laurier de Saint-Antoine (FR)
- 161 Greek Valerian
Polemonium caeruleum L.
 Polémoine bleue, Valériane grecque
- 162 Green Adder's-mouth
Malaxis unifolia Michx., Microstylis unifolia (Michx.) BSP.
 Malaxis unifolié

163 Green Alder, a.c. American Green Alder, Mountain Alder	<u>Alnus crispa</u> (Ait.) Pursh, <u>Alnus mollis</u> , <u>Alnus viridis</u> sensu AA.	Aulne vert d'Amérique, Aulne crispé, Aulne vert
164 Green Amaranth, a.c. Pigweed, Wild Beet, Smooth Pigweed	<u>Amaranthus hybridus</u> L.	Amarante paniculée
165 Green Amaranth, a.c. Wild Beet, Redroot Pigweed, Redroot, Pigweed	<u>Amaranthus retroflexus</u> L., <u>Amaranthus retroflexus</u> L. var. <u>retroflexus</u>	Amarante réfléchie, Amarante à racine rouge, Amarante, Amarante épiée, Amarante pied rouge, Amarante repliée, Amarante verte, Amaranthe rétroflexe, Canne, Chou gras, Herbes grasses, Herbe grasse
166 Green Arrow Arum, a.c. Arrow Arum, Tuckahoe	<u>Peltandra virginica</u> (L.) Schott & Endl.	Peltandre de Virginie
167 Green Ash	<u>Fraxinus pennsylvanica</u> var. <u>subintegerrima</u> (Vahl) Fern., <u>Fraxinus pennsylvanica</u> var. <u>lanceolata</u> (Borkh.) Sarg., <u>Fraxinus campestris</u> Britton	Frêne vert
168 Green Bur-reed, a.c. Green-fruited Bur-reed	<u>Sparganium chlorocarpum</u> Rydb.	Rubanier à fruits verts
169 Green Cotton-grass	<u>Eriophorum viridicarinatum</u> (Engelm.) Fernald	Linaigrette verte, Linaigrette à carène verte
170 Green Dragon, a.c. Dragonroot	<u>Arisaema Dracontium</u> (L.) Schott	Ariséma dragon, Dragon vert (FR)

- | | | |
|---|--|---|
| 171 Greenflower Pepperweed, a.c.
Peppergrass, Common Peppergrass | <u>Lepidium densiflorum</u> , Schrad.,
<u>Lepidium densiflorum</u> Schrader
var. <u>densiflorum</u> , <u>Lepidium</u>
<u>densiflorum</u> Schrader var.
<u>Bourgeauanum</u> AA., <u>Lepidium</u>
<u>apetalum</u> , <u>Lepidium apetalum</u>
AA., <u>Lepidium apetalum</u> Willd.,
<u>Lepidium incisum</u> B. & S.,
<u>Lepidium intermedium</u> Gray | Lépidie densiflore, Passerage, Pas-
serage apétale, Passerage densi-
flore, Passerage lépidie |
| 172 Green Foxtail, a.c. Bottle-grass | <u>Setaria viridis</u> (L.) Beauv. | Sétaire verte, Sétaire verdâtre,
Foin sauvage, Mil sauvage |
| 173 Green-fruited Bur-reed, a.c. Green
Bur-reed | <u>Sparganium chlorocarpum</u> Rydb. | Rubanier à fruits verts |
| 174 Greenish Sedge | <u>Carex viridula</u> Michx. | Carex verdâtre |
| 175 Greenish Wintergreen, a.c. Green
Pyrola | <u>Pyrola virens</u> Schwigger, <u>Pyrola</u>
<u>chlorantha</u> Sw. | Pyrole à fleurs verdâtres, Pyrole
verdâtre, Pirole verdâtre (FR) |
| 176 Greenland Hawkweed | <u>Hieracium groenlandicum</u> Arv.-
Touv. | Épervière du Groënland |
| 177 Greenland Primrose | <u>Primula egaliksensis</u> Wormsk. | Primevère du Groënland |
| 178 Green Orchis | <u>Habenaria viridis</u> (L.) R. Br. | Habénaire verte |
| 179 Green Osier, a.c. Alternate-
leaved Dogwood, Pagoda-Dogwood | <u>Cornus alternifolia</u> L. f. | Cornouiller à feuilles alternes |
| 180 Green Pyrola, a.c. Greenish
Wintergreen | <u>Pyrola virens</u> Schwigger, <u>Pyrola</u>
<u>chlorantha</u> Sw. | Pyrole à fleurs verdâtres, Pyrole
verdâtre, Pirole verdâtre (FR) |

181 Green Smartweed	<u>Polygonum scabrum</u> Moench, <u>Polygonum tomentosum</u> Schrank, <u>Persicaria incana</u> (F.W. Schmidt) S.F. Gray, <u>Persicaria tomentosa</u> (Schrank) Bickn.	Renouée scabre, Renouée grêle rosée
182 Green Sorrel, a.c. Garden Sorrel, Sweetleaf, Sally Chives, Sorrel	<u>Rumex Acetosa</u> L., <u>Rumex alpestris</u> (Scop.) Löve	Rumex oseille, Grande Oseille, Oseille, Oseille cultivée, Oseille commune, Oseille des jardins, Oseille sauvage, Patience Grande Oseille
183 Green-spiked Pubescent Sedge, a.c. Greenish Sedge	<u>Carex virescens</u> Muhl.	Carex verdâtre
184 Green Spleenwort	<u>Asplenium viride</u> Hudson	Asplenium vert, Doradille verte
185 Green Tansy Mustard, a.c. Tansy Mustard	<u>Descurainia pinnata</u> (Walt.) Britt., <u>Descurainia pinnata</u> (Walt.) Britt. var. <u>brachycarpa</u> (Richards.) Fern., <u>Sophia brachycarpa</u> Richards., <u>Sisymbrium brachycarpon</u> Richards., <u>Sisymbrium canescens</u> Nutt. var. <u>brachycarpon</u> (Richards.) Wats., <u>Sisymbrium incisum</u> Engelm., <u>Sisymbrium</u> Engelm. var. <u>filipes</u> Gray	Moutarde tansie verte, Moutarde à fruits courts, Sagesse des chirurgiens, Sisymbre à fruits courts, Sisymbre blanchâtre, Sisymbre sagesse, Sisymbre vert
186 Green Water-Milfoil, a.c. Whorled Water-Milfoil, Water-Milfoil	<u>Myriophyllum verticillatum</u> L., <u>Myriophyllum verticillatum</u> var. <u>pectinatum</u> Wallr.	Myriophylle verticillé, Volant d'eau
187 Green Woodland Orchis, a.c. Small Green Wood Orchis	<u>Habenaria clavellata</u> (Michx.) Spreng.	Habénaire claviforme, Habénaire clavellée

- 188 Grey Alder, a.c. Tag Alder,
Hoary Alder, Speckled Alder,
Rough Alder
- Alnus rugosa (Du Roi) Spreng.,
Alnus incana (L.) Moench, Alnus
rugosa var. americana (Regel)
Fern., Alnus incana, not (L.)
Moench, Alnus incana Tuckerm.,
Alnus incana AA.
- Aulne blanc, Aulne commun, Aulne
rugueux, Vergne, Verne, Aulne
blanchâtre, Aune rugueux (FR)
- 189 Grey Birch, a.w. Gray Birch, a.c.
Wire Birch, White Birch, Fire
Birch, Old-field-Birch
- Betula populifolia Marsh.
- Bouleau gris, Bouleau rouge, Bou-
leau à feuilles de Peuplier
- 190 Grey Sedge
- Carex grisea Wahl., Carex amphi-
bola var. turgida Fern.
- Carex gris
- 191 Grey Tansy Mustard, a.w. Gray
Tansy Mustard, a.c. Tansy
Mustard, Richardson Tansy
Mustard
- Descurainia Richardsonii (Sweet)
O.E. Schultz, Descurainia
Richardsonii (Sweet) O.E.
Schultz var. Richardsonii,
Sophia Richardsoniana (Sweet)
Rydb., Sophia Richardsoniana
sphalm., Sisymbrium incisum
var. Hartwegianum AA., Sisym-
brium canescens var. Hartwe-
gianum
- Moutarde tanaïsie grise, Sisymbre
de Hartweg, Sisymbre gris, Sisymbre
touffu
- 192 Gromwell, a.c. Common Gromwell,
European Gromwell
- Lithospermum officinale L.
- Grémil officinal, Herbe aux perles,
Graines de lutin

- 193 Gronovius' Dodder, a.c. Swamp
Dodder, Love Vine, Angel's Hair
- Cuscuta Gronovii Willd., Cuscuta americana Pursh, Cuscuta arvensis Beyrich, var. calycina Eng., Cuscuta campestris Yuncker, Cuscuta Cephalanthi Eng., Cuscuta Coryli Eng., Cuscuta curta (Eng.) Rydb., Cuscuta megalocarpa Rydb., Cuscuta planiflora AA., Cuscuta pentagona Eng. var. calycina Eng., Cuscuta umbrosa Hooker
- Cuscute de Gronovius, Cuscute, Cuscute commune, Cuscute d'Amérique
- 194 Grooved Agrimony, a.c. Striate
Agrimony, Cocklebur, Agrimony,
Roadside Agrimony
- Agrimonia striata Michx.
- Aigremoine striée, Agrimoine à
feuille d'aunée, Bois aux sept
vertus, Eupatoire à feuille d'aunée,
Herbe à choléra
- 195 Ground-Cedar, a.w. Ground Cedar,
a.c. Flattened Club-moss, Running
Evergreen, Trailing Evergreen,
Ground-Pine, Christmas Green,
Creeping Jenny
- Lycopodium complanatum L.
- Lycopode aplati, Courants verts
- 196 Ground-Cedar, a.c. Ground-Pine,
Three-spiked Club-moss
- Lycopodium tristachyum Pursh,
Lycopodium Chamaecyparissus
A. Br.
- Lycopode à trois épis
- 197 Ground-Cherry, a.w. Ground Cherry,
a.c. Clammy Ground-Cherry
- Physalis heterophylla Nees
- Coqueret hétérophylle, Cerise de
terre sauvage, Cerise-de-terre
- 198 Ground-Cherry
- Physalis pubescens L. var.
pubescens, Physalis pruinosa
AA.
- Cerise de terre, Coqueret, Batoto

200	199 Ground-Elder, a.c. Goutweed, Bishop's Goutweed	<u>Aegopodium Podagraria</u> L.	Égopode podagraire, Herbe aux goutteux, Petite Angélique, Égopode aux goutteux (FR), Herbe de Saint-Gérard (FR), Pied de chèvre (FR)
	200 Ground-Hemlock, a.w. Ground Hemlock, a.c. Canada Yew, Dwarf Yew, Ground-Spruce	<u>Taxus canadensis</u> Marsh.	Buis de sapin, Sapin traînard, If du Canada, Buis
	201 Ground-Hurts, a.c. Bob Bilberry, Alpine Bilberry	<u>Vaccinium uliginosum</u> L., <u>Vaccinium uliginosum</u> var. <u>alpinum</u> Bigel., <u>Vaccinium uliginosum</u> L. var. <u>uliginosum</u>	Airelle des marécages, Bleuets traînard, Bleuets maganés, Airelle des marais (FR)
	202 Ground-Ivy, a.w. Ground Ivy, a.c. Gill-over-the-ground, Run-away-Robin, Creeping Charlie, Scarlet Runner	<u>Glechoma hederacea</u> L., <u>Glechoma hederacea</u> L., <u>Nepeta hederacea</u> (L.) Trev., <u>Nepeta glecoma</u> , <u>Nepeta glecoma</u> Benth., <u>Nepeta Glecoma</u> L., <u>Nepeta hederacea</u> Trev., <u>Nepeta hederacea</u> var. <u>variegata</u>	Glécôme lierre, Lierre terrestre, Népète Lierre-terrestre, Lierre sauvage, Cataire, Chataire, Chataire lierre, Chataire lierre-terrestre, Gléchome, Gléchome lierre, Lierre terrestre panaché, Népète, Népète faux lierre, Ronnette, Rondelotte (FR)
	203 Ground-Juniper, a.w. Ground Juniper, a.c. Dwarf Juniper	<u>Juniperus communis</u> L. var. <u>depressa</u> Pursh, <u>Juniperus communis</u> L. var. <u>saxatilis</u> AA., <u>Juniperus sibirica</u> AA.	Genévrier commun, Genévrier nain, Genève, Buis
	204 Groundnut, a.w. Ground-nut	<u>Apios americana</u> Medic., <u>Apios tuberosa</u> Moench	Apios d'Amérique, Pénacs, Patates en chapelet, Glycine tubéreuse (FR)
	205 Groundnut, a.c. Dwarf Ginseng	<u>Panax trifolius</u> L.	Ginseng à trois folioles, Petit Ginseng, Petit ginseng

206 Ground-Pine, a.c. Running Evergreen, Trailing Evergreen, Christmas Green, Creeping Jenny, Ground-Cedar, Flattened Club-moss	<u>Lycopodium complanatum</u> L.	Lycopode aplati, Courants verts
207 Ground-Pine, a.c. Tree-Club-moss, Flat-branch Ground-Pine, Bunch-Evergreen, Ground-Spruce	<u>Lycopodium obscurum</u> L.	Lycopode foncé, Lycopode obscur, Petits Pins
208 Ground-Pine, a.c. Three-spiked Club-moss, Ground-Cedar	<u>Lycopodium tristachyum</u> Pursh, <u>Lycopodium Chamaecyparissus</u> A. Br.	Lycopode à trois épis
209 Ground-Plum, a.c. Buffalo-bean, Buffalo-berry	<u>Astralagus crassicaarpus</u> Nutt., <u>Astralagus caryocarpus</u> Ker., <u>Astralagus mexicanus</u> A. DC., <u>Astralagus succulentus</u> Rich., <u>Geoprimum crassicaarpum</u> (Nutt.) Rydb., <u>Geoprimum</u> <u>succulentum</u> (Rich.) Rydb.	Graines de boeuf
210 Ground-Raspberry, a.c. Dewberry, Stemless Arctic Bramble, Stemless Raspberry, Dwarf Raspberry	<u>Rubus acaulis</u> Michx., <u>Rubus arcticus</u> L., <u>Rubus arcticus</u> L. var. <u>acaulis</u> (Mx.) Boivin	Ronce acaule, Mûres rouges
211 Groundsel, a.c. Common Groundsel	<u>Senecio vulgaris</u> L.	Séneçon vulgaire, Séneçon, Séneçon commun, Herbe aux charpentiers, Grand mouron, Toute venue, Petit séneçon, Séneçon des oiseaux
212 Ground-Spruce, a.c. Ground-Pine, Tree-Club-moss, Flat-branch Ground-Pine, Bunch-Evergreen	<u>Lycopodium obscurum</u> L.	Lycopode foncé, Lycopode obscur, Petits Pins

- | | | |
|--|--|--|
| 213 Ground-Spruce, a.c. Canada Yew,
Ground-Hemlock, Dwarf Yew | <u>Taxus canadensis</u> Marsh. | Buis de sapin, Sapin traînard, If
du Canada, Buis |
| 214 Grouseberry, a.c. Grouse-berry,
a.c. Whortleberry | <u>Vaccinium scoparium</u> Leiberg | Airelle à tige mince |
| 215 Grove Meadow-grass | <u>Poa alsodes</u> A. Gray | Pâturin des bosquets, Pâturin des
bois |
| 216 Grove-Sandwort, a.c. Blunt-leaved
Sandwort, Sandwort | <u>Arenaria lateriflora</u> L. | Sabline latérieflore |
| 217 Guadeloupe Naias | <u>Najas guadalupensis</u> (Spreng.)
Magnus | Najas de la Guadeloupe |
| 218 Guelder-Rose | <u>Viburnum Opulus</u> L. | Obier, Rose de Gueldre |
| 219 Gumbo-Lily, a.c. Sand Lily,
Evening Star | <u>Mentzelia decapetala</u> (Pursh)
Urban & Gilg, <u>Nuttallia deca-</u>
<u>petala</u> (Pursh) Greene | Mentzèlie à 10 pétales |
| 220 Gumplant, a.c. Gumweed, Curlycup-
Gumweed | <u>Grindelia squarrosa</u> (Pursh)
Dunal, <u>Grindelia squarrosa</u>
(Pursh) Dunal var. <u>quasipe-</u>
<u>rennis</u> Lunell, <u>Grindelia</u>
<u>squarrosa</u> (Pursh) Dunal var.
<u>squarrosa</u> , <u>Grindelia squar-</u>
<u>rosa</u> (Pursh) Dunal var. <u>serru-</u>
<u>lata</u> (Rydb.) Stey., <u>Grindelia</u>
<u>perennis</u> Rydb. | Grindèlie squarreuse, Épinette de
prairie |

221 Gumweed, a.c. Gumplant, Curiycup-
Gumweed

Grindelia squarrosa (Pursh)
Dunal, Grindelia squarrosa
(Pursh) Dunal var. quasipe-
rennis Lunell, Grindelia
perennis A. Nels., Grindelia
squarrosa (Pursh) Dunal var.
squarrosa, Grindelia squar-
rosa (Pursh) Dunal var. ser-
rulata (Rydb.) Stey., Grin-
delia perennis Rydb.

Grindélie squarreuse, Épinette de
prairie

222 Gynandrous Sedge

Carex gynandra Schwein., Carex
crinita var. gynandra (Schwein.)
Schwein. & Torr.

Carex gynandre

223 Gypsy's Rose, a.c. Bluebuttons,
Field Scabious, Pincushion

Knautia arvensis (L.) Duby,
Scabiosa arvensis L.

Knautie des champs, Scabieuse des
champs, Oreille d'âne, Mirliton

224 Gygsyweed, a.c. Common Speedwell

Veronica officinalis L.

Véronique officinale, Thé d'Europe
(FR), Herbe aux ladres (FR), Véro-
nique mâle (FR)

- | | | | |
|---|---|---|---|
| 1 | Hackberry, a.c. Sugarberry | <u>Celtis occidentalis</u> L., <u>Celtis occidentalis</u> var. <u>pumila</u> (Pursh) Gray, <u>Celtis occidentalis</u> L. var. <u>occidentalis</u> | Bois inconnu, Orme bâtard, Micocoulier occidental, Bois connu, Micocoulier de Virginie (FR) |
| 2 | Hackmatack, a.c. Larch, Tamarack, Eastern Larch, Alaska Larch, American Larch, Black Larch | <u>Larix laricina</u> (Ru Roi) K. Koch, <u>Larix americana</u> | Tamarac, Mélèze, Mélèze laricin, Épinette rouge, Fausse-épinette rouge, Mélèze d'Amérique (FR) |
| 3 | Hackmatack, a.c. Balsam Poplar, Tacamahac, Black Poplar | <u>Populus balsamifera</u> L., <u>Populus tacamahacca</u> , <u>Populus balsamifera</u> L. var. <u>balsamifera</u> , var. <u>Michauxii</u> (Dode) Henry, var. <u>subcordata</u> Hylander | Peuplier baumier, Peuplier noir, Liard, Peuplier, Peuplier balsamifère, Baumier, Peuplier Baumier (FR) |
| 4 | Hair-cap Moss | <u>Polytrichum commune</u> Hedw. | Polytric, Poils de siffleux |
| 5 | Hair Grass, a.w. Hairgrass, a.c. Fly-away Grass, Scabrous Agrostis, Rough Hair Grass, Ticklegrass | <u>Agrostis scabra</u> Willd. | Agrostis scabre, Agrostide scabre, Agrostis à fleurs lâches, Agrostis d'hiver, Foin-des-fous, Foin fou, Franc-foin à bouquets |
| 6 | Hair-like Beak-rush | <u>Rhynchospora capillacea</u> Torr. | Rhynchospore capillaire |
| 7 | Hair-like Bulbostylis | <u>Bulbostylis capillaris</u> (L.) C.B. Clarke, <u>Stenophyllus capillaris</u> (L.) Britton | Bulbostyle capillaire |
| 8 | Hair-like Sedge | <u>Carex capillaris</u> L. | Carex capillaire |

9	Hair-like Water-Crowfoot, a.c. Water-Crowfoot, White Water-Crowfoot, White Water-Buttercup	<u>Ranunculus trichophyllus</u> Chaix, <u>Ranunculus aquatilis</u> L., <u>Ranunculus aquatilis</u> L. var. <u>capillaceus</u> (Thuill.) DC., <u>Batrachium trichophyllum</u> (Chaix) Bosch	Renoncule capillaire, Renoncule aquatique, Herbe aux écrevisses
10	Hairy Arabis	<u>Arabis hirsuta</u> (L.) Scop., <u>Arabis hirsuta</u> var. <u>pycnocarpa</u> (Hopkins) Rollins	Arabette hirsute, Moutarde blanche, Tourelle
11	Hairy Arnica	<u>Arnica mollis</u> Hook.	Arnica soyeux
12	Hairy Beard-tongue	<u>Penstemon hirsutus</u> (L.) Willd.	Penstémon hirsute, Pentstémone hérissée (FR)
13	Hairy Brome-grass, a.c. Smooth Brome-grass	<u>Bromus racemosus</u> L.	Brome en grappe
14	Hairy Crab-grass, a.c. Finger-grass, Crab-grass, Large Crab-grass, Hairy Finger-grass	<u>Digitaria sanguinalis</u> (L.) Scop., <u>Panicum sanguinale</u> L.	Digitaire sanguine, Digitaire pourpre, Panic pourpre, Panic sanguin, Manne terrestre, Manne sanguinale
15	Hairy Finger-grass, a.c. Crab-grass, Large Crab-grass, Hairy Crab-grass, Finger-grass	<u>Digitaria sanguinalis</u> (L.) Scop., <u>Panicum sanguinale</u> L.	Digitaire sanguine, Digitaire pourpre, Panic pourpre, Panic sanguin, Manne terrestre, Manne sanguinale
16	Hairy Fly-Honeysuckle, a.c. Fly-Honeysuckle, Mountain-Fly-Honeysuckle, Velvet Honeysuckle	<u>Lonicera villosa</u> (Mx.) R. & S., <u>Lonicera caerulea</u> L. var. <u>villosa</u> (Mx.) T. & G., <u>Xylosteum caerulea</u> (L.) Dum.-Cours., <u>Lonicera villosa</u> (Mx.) R. & S. var. <u>solonis</u> (Eaton) Fern., <u>Lonicera caerulea</u> sphalm.	Chèvrefeuille velu

- | | | | |
|----|---|--|---|
| 17 | Hairy-fruited Sedge | <u>Carex trichocarpa</u> Muhl. | Carex à fruits velus |
| 18 | Hairy Galinsoga, a.c. Ciliate Galinsoga, Quickweed | <u>Galinsoga ciliata</u> (Raf.) Blake | Galinsoga cilié, Galinsoga |
| 19 | Hairy Germander, a.c. Wood-Sage, Head-Betony | <u>Teucrium occidentale</u> var. <u>boreale</u> (Bickn.) Fern., <u>Teucrium occidentale</u> A. Gray, <u>Teucrium canadense</u> L. var. <u>occidentale</u> (Gray) McCl. & Epl. | Germandrée occidentale |
| 20 | Hairy Golden Aster, a.c. Golden Aster | <u>Chrysopsis villosa</u> (Pursh) Nutt., <u>Chrysopsis hispida</u> (Hook.) DC. | Chrysopside velue |
| 21 | Hairy Goldenrod | <u>Solidago hispida</u> Muhl. | Verge d'or hispide |
| 22 | Hairy Gooseberry, a.c. Bristly Gooseberry, Wild Gooseberry | <u>Ribes hirtellum</u> , Michx., <u>Ribes hirtellum</u> Mx. var. <u>calcicola</u> Fern., <u>Ribes hirtellum</u> Mx. var. <u>saxosum</u> (Hooker) Fern., <u>Ribes inerme</u> Rydb., <u>Grossularia hirtella</u> (Mx.) Spach | Groseillier hérissé, Groseillier de marécages, Fausse-épine |
| 23 | Hairy Honeysuckle | <u>Lonicera hirsuta</u> Eaton | Chèvrefeuille hirsute, Chèvrefeuille hérissé |
| 24 | Hairy Manzanita | <u>Arctostaphylos columbiana</u> | Arctostaphyle de la Colombie-Britannique |
| 25 | Hairy Rattlesnake-plantain, a.c. Downy Rattlesnake-plantain | <u>Goodyera pubescens</u> (Willd.) R. Br. | Goodyérie pubescente |
| 26 | Hairy Sedge | <u>Carex hirtifolia</u> Mack. | Carex à feuilles poilues |

27	Hairy Solomon's-seal, a.c. Downy Solomon's-seal, Solomon's-seal	<u>Polygonatum pubescens</u> (Willd.) Pursh	Sceau-de-Salomon pubescent
28	Hairy-stemmed Spurge, a.c. Vermiculate Spurge	<u>Euphorbia vermiculata</u> Raf., <u>Euphorbia hirsuta</u> (Torr.) Wieg., <u>Euphorbia Rafinesquii</u> Greene	Euphorbe vermiculée
29	Hairy Sweet Cicely, a.c. Sweet Cicely, Sweet Jarvil	<u>Osmorhiza Claytoni</u> (Michx.) Clarke, <u>Osmorhiza aristata</u> (Thunb.) Mak. & Yabe var. <u>brevistylis</u> (DC.) Boivin	Osmorhize de Clayton
30	Hairy Vetch, a.c. Winter-Vetch	<u>Vicia villosa</u> Roth	Vesce velue, Vesce de Russie (FR)
31	Hairy Wild Rye, a.c. Fuzzy Wild Rye	<u>Elymus innovatus</u> Beal	Élyme
32	Hairy Willow-herb	<u>Epilobium hirsutum</u> L.	Épilobe hirsute, Épilobe hérissé (FR)
33	Halberdleaf Orach, a.c. Hastate Atriplex, Lance-leaved Orach, Halberd-leaved Atriplex	<u>Atriplex patula</u> var. <u>hastata</u> (L.) Gray, <u>Atriplex hastata</u> L., <u>Atriplex hastata</u>	Arroche hastée, Arroche, Arroche à feuilles en hallebarde, Belle dame, Bonne dame
34	Halberd-leaved Atriplex, a.c. Hastate Atriplex, Lance-leaved Orach, Halberdleaf Orach	<u>Atriplex patula</u> var. <u>hastata</u> (L.) Gray, <u>Atriplex hastata</u> L., <u>Atriplex hastata</u>	Arroche hastée, Arroche, Arroche à feuilles en hallebarde, Belle dame, Bonne dame
35	Halberd-leaved Tearthumb	<u>Polygonum arifolium</u> L., <u>Polygonum arifolium</u> var. <u>pubescens</u> (Keller) Fern.	Renouée à feuilles d'Arum
36	Handsome Sedge	<u>Carex formosa</u> Dewey	Carex joli

- | | | |
|---|---|--|
| 37 Hardhack, a.c. Tomentose Meadow-sweet, Steeple-bush, Steeple-bush Spiraea | <u>Spiraea tomentosa</u> L. | Spirée tomenteuse, Spirée rose, Thé du Canada, Reine des prés, Reine des prés du Canada, Spirée, Spirée cotonneuse |
| 38 Hard Maple, a.c. Sugar Maple, Rock-Maple, Head Maple | <u>Acer saccharum</u> Marsh., <u>Acer saccharophorum</u> K. Koch | Érable à sucre, Érable franc, Érable franche, Érable dur, Érable piqué, Érable moiré, Érable ondé |
| 39 Hard-stem Bulrush, a.c. Pointed Bulrush, Great Bulrush | <u>Scirpus acutus</u> Muhl. | Scirpe aigu |
| 40 Harebell, a.c. Bluebell | <u>Campanula rotundifolia</u> L. | Campanule à feuilles rondes, Campanule à feuille ronde |
| 41 Hare's-ear, a.c. Hare's-ear-Mustard | <u>Conringia orientalis</u> (L.) Dumort., <u>Conringia orientalis</u> (L.) Andrz., <u>Erysimum orientale</u> (L.) Br., <u>Erysimum orientale</u> R. Br. | Conringia oriental, Vélar d'Orient, Barbarée commune, Herbe de Sainte-Barbe |
| 42 Hare's-ear-Mustard, a.w. Hare-ear Mustard, Haresear Mustard, a.c. Hare's-ear | <u>Conringia orientalis</u> (L.) Dumort., <u>Conringia orientalis</u> (L.) Andrz., <u>Erysimum orientale</u> (L.) Br., <u>Erysimum orientale</u> R. Br. | Conringia oriental, Vélar d'Orient, Barbarée commune, Herbe de Sainte-Barbe |
| 43 Hare's-tail, a.c. Dense Cotton-grass, Tufted Bog-cotton | <u>Eriophorum spissum</u> Fernald, <u>Eriophorum vaginatum</u> AA., <u>Eriophorum vaginatum</u> L. ssp. <u>spissum</u> (Fern.) Hulten, <u>Eriophorum spissum</u> Fern., <u>Eriophorum callitrix</u> Cham. | Linaigrette dense |

44	Hartshorn-plant, a.c. Prairie Smoke, Pasque Flower, Prairie Crocus, Crocus	<u>Anemone patens</u> L. var. <u>Wolfgangiana</u> (Bess.) Koch, <u>Anemone ludoviciana</u> Nutt., <u>Pulsatilla ludoviciana</u> (Nutt.) Heller	Anémone des prairies, Crocus
45	Hartweg's Sisymbrium	<u>Sisymbrium Hartwegianum</u> Fourn.	Sisymbre de Hartweg
46	Hasse's Sedge	<u>Carex Hassei</u> Bailey	Carex de Hasse
47	Hastate Atriplex, a.c. Lance- leaved Orach, Halberd-leaved Atriplex, Halberdleaf Orach	<u>Atriplex patula</u> var. <u>hastata</u> (L.) Gray, <u>Atriplex hastata</u> L., <u>Atriplex hastata</u>	Arroche hastée, Arroche, Arroche à feuilles en hallebarde, Belle dame, Bonne dame
48	Hawthorn, a.c. Golden-fruited Hawthorn, Fireberry, Round- leaved Hawthorn	<u>Crataegus chrysocarpa</u> Ashe, <u>Crataegus rotundifolia</u> Moench, <u>Crataegus columbiana</u> AA.	Aubépine à pommes dorées, Aubépine à fruits jaunâtres, Aubépine à fruits dorés, Aubépine à feuilles rondes, Genelles
49	Hayden's Sedge	<u>Carex Haydenii</u> Dewey	Carex de Hayden
50	Hay-scented Fern, a.c. Boulder- Fern	<u>Dennstaedtia punctilobula</u> (Michx.) Moore	Dennstaedtia à lobules ponctués, Fougère foin, Dennstaedtie poncti- lobulée
51	Hay Sedge	<u>Carex foenea</u> Willd.	Carex fourrager
52	Hazel, a.c. Filbert, American Hazelnut	<u>Corylus americana</u> Walter	Noisetier d'Amérique
53	Hazel, a.c. Filbert, Beaked Hazel, Beaked Hazelnut	<u>Corylus cornuta</u> Marsh, <u>Corylus</u> <u>rostrata</u> Ait.	Noisetier à long bec, Noisetier, Coudrier, Noisetier à bec (FR)

- | | | |
|---|---|--|
| 54 Head-Betony, a.c. Wood-Sage,
Hairy Germander | <u>Teucrium occidentale</u> var. <u>boreale</u> (Bickn.) Fern., <u>Teucrium occidentale</u> A. Gray, <u>Teucrium canadense</u> L. var. <u>occidentale</u> (Gray) McCl. & Epl. | Germandrée occidentale |
| 55 Head Maple, a.c. Sugar Maple,
Hard Maple, Rock-Maple | <u>Acer saccharum</u> Marsh., <u>Acer saccharophorum</u> K. Koch | Érable à sucre, Érable franc, Érable franche, Érable dur, Érable piqué, Érable moiré, Érable ondé |
| 56 Heal-all, a.w. Healall, a.c. Self-heal, Carpenter-weed | <u>Prunella vulgaris</u> L., <u>Prunella vulgaris</u> L. var. <u>lanceolata</u> (Barton) Fern., <u>Brunella vulgaris</u> , <u>Brunella vulgaris</u> L., <u>Prunella vulgare</u> | Prunelle vulgaire, Brunelle, Herbe au charpentier, Prunelle commune, Brunelle commune, Brunelle vulgaire, Primevère commune, Prunelle, Prunellier commun |
| 57 Heartleaf Arnica | <u>Arnica cordifolia</u> Hook. | Arnica à feuilles cordées |
| 58 Heartleaf Balsam Poplar | <u>Populus balsamifera</u> var. <u>subcordata</u> Hylander | Peuplier baumier à feuilles cordées |
| 59 Heartleaf Foamflower, a.c. Coolwort, False Miterwort, Foamflower | <u>Tiarella cordifolia</u> L. | Tiarelle cordifoliée, Tiarelle à feuilles cordées, Tiarelle à feuilles cordiformes (FR) |
| 60 Heartleaf Twayblade, a.w. Heart-leaved Twayblade | <u>Listera cordata</u> (L.) R. Br. | Listère cordée |
| 61 Heart-leaved Aster, a.c. Heart-shaped Aster, Blue Wood Aster | <u>Aster cordifolius</u> L. | Aster à feuilles cordées, Aster à feuilles en coeur (FR) |

62	Heart-podded Hoary Cress, a.c. Hoary Cress	<u>Cardaria draba</u> (L.) Desv., <u>Lepidium draba</u> L., <u>Cardaria</u> <u>draba</u> (L.) Desv. var. <u>draba</u>	Cranson dravier
63	Heart's-ease, a.c. Lady's-thumb, Black Heart, Redshank, Willow Weed	<u>Polygonum Persicaria</u> L.	Renouée persicaire, Fer à cheval, Pied rouge, Herbes grasses, Persi- caire, Persicaire pied rouge, Pilingre, Renouée, Sabots de la Vierge
64	Heart's-ease, a.c. Ladie's- delight, Pansy, Johnny-jump-up, Wild Violet	<u>Viola tricolor</u> L.	Violette tricolore, Pensée, Pensée cultivée, Pensée sauvage (FR), Herbe de la Trinité (FR)
65	Heart-shaped Aster, a.c. Heart- leaved Aster, Blue Wood Aster	<u>Aster cordifolius</u> L.	Aster à feuilles cordées, Aster à feuilles en coeur (FR)
66	Heart-shaped Plantain	<u>Plantago cordata</u> Lam.	Plantain à feuilles cordées
67	Heart-shaped Willow	<u>Salix cordata</u> Michx.	Saule à feuilles en coeur
68	Heath Aster	<u>Aster ericoides</u> L.	Aster éricoïde
69	He-Balsam, a.c. Red Spruce, Yellow Spruce	<u>Picea rubens</u> Sarg.	Épinette rouge, Prusqueur rouge, Épicéa rouge
70	Hedge Bindweed	<u>Polygonum dumetorum</u> L.	Renouée des buissons

- 71 Hedge Bindweed, a.w. Hedge-Bindweed, a.c. Wild Morning Glory, Morning Glory, Bindweed
Convolvulus sepium L., Convolvulus sepium L. var. americanus Sims, Convolvulus sepium L. f. coloratus Lange, Convolvulus sepium L. var. fraterniflorus Mack. & Bush, Convolvulus sepium L. var. pubescens (Gray) Fern., Convolvulus americanus (Sims) Greene, Convolvulus interior House, Calystegia sepium, Calystegia sepium L., Calystegia sepium R. Brown
 Liseron des haies, Grand Liseron, Clochettes, Gloire du matin, Belles du matin, Belles de nuit, Calystégie des haies, Chemise-de-Notre-Dame, Chemise du Bon Dieu, Chemisette à la Bonne Vierge, Cloches de Notre-Dame, Fleur de la Sainte Vierge, Lis des champs, Liseron des clôtures, Manchettes de Notre-Dame, Oeillet sauvage, Robe à la Bonne Vierge
- 72 Hedge Hyssop
Gratiola neglecta Torrey var. neglecta, Gratiola virginiana AA.
 Gratiolle de Virginie, Herbe à pauvre homme
- 73 Hedge Maple
Acer campestre L.
 Érable champêtre
- 74 Hedge Mustard, a.w. Hedge-Mustard, Hedge-mustard
Sisymbrium officinale (L.) Scop., Sisymbrium officinale (L.) Scop. var. leiocarpum DC.
 Sisymbre officinal, Herbe au chancre, Erysimum, Moutarde des haies, Vêlar, Vêlar officinal, Tortelle
- 75 Hedysarum, a.c. Alpine Hedysarum
Hedysarum alpinum L., Hedysarum alpinum var. americanum Michx.
 Sainfoin alpin, Sainfoin
- 76 Hellebore-like Epipactis, a.c. Large-leaved Epipactis
Epipactis Helleborine (L.) Crantz., Epipactis latifolia (L.) All., Serapias Helleborine L.
 Épipactis petit-hellébore, Épipactis à feuilles larges

77	Hemlock	<u>Tsuga</u> (Endl.) Carr.	Pruche
78	Hemlock, a.c. Eastern Hemlock	<u>Tsuga canadensis</u> (L.) Carr.	Pruche, Haricot, Pruche de l'Est, Tsuga du Canada, Pruche du Canada
79	Hemlock Panic-grass, a.c. District of Columbia Panic-grass	<u>Panicum tsugetorum</u> Nash, <u>Panicum columbianum</u> Scribn.	Panic des Pruches, Panic du district de Columbia
80	Hemlock Parsley	<u>Conioselinum chinense</u> (L.) BSP.	Coniosélinum de Genesee
81	Hemp, a.c. Marijuana	<u>Cannabis sativa</u> L.	Chanvre cultivé, Chanvre, Marijuana, Vrai chanvre, Chanvre commun (FR)
82	Hemp Nettle, a.w. Hemp-Nettle, Hempnettle, a.c. Common Hemp Nettle	<u>Galeopsis Tetrahit</u> L.	Galéopside à tige carrée, Galéopside, Galéopside tétrahit, Ortie royale, Chanvre sauvage, Chambreule, Chanvre bâtard, Chanvre folle, Chardonnet, Chevenelle, Cramois, Donate, Galéope piquant, Galéope tétrahit, Galéopse, Geneviève, Gratte
83	Henbane, a.c. Black Henbane	<u>Hyoascyamus niger</u> L.	Jusquiamme noire, Tabac du diable, Jusquiamme, Potelée (FR), Careillade (FR)
84	Henbit, a.c. Dead Nettle, Henbit-Nettle	<u>Lamium amplexicaule</u> L.	Lamier amplexicaule, Pain de poule
85	Henbit-Nettle, a.c. Dead Nettle, Henbit	<u>Lamium amplexicaule</u> L.	Lamier amplexicaule, Pain de poule
86	Herbaceous Elder, a.c. Dwarf Elder, Danewort	<u>Sambucus Ebulus</u> L.	Sureau yièble, Hièble (FR)

- | | | | |
|----|--|--|--|
| 87 | Herbaceous Willow | <u>Salix herbacea</u> L. | Saule herbacé, Saule gazonnant (FR) |
| 88 | Herb-Bennet, a.c. Yellow Avens,
Alep Avens | <u>Geum aleppicum</u> Jacq., <u>Geum alep-
picum</u> var. <u>strictum</u> (Ait.)
Fern., <u>Geum macrophyllum</u> AA.,
<u>Geum strictum</u> Aiton | Benofte d'Alep, Benofte jaune, Jeune
éclaire |
| 89 | Herb-Robert, a.c. Red Robin | <u>Geranium Robertianum</u> L. | Géranium de Robert, Herbe à Robert,
Herbe à l'esquinancie |
| 90 | Herd's Grass, a.c. Common Timothy,
Timothy | <u>Phleum pratense</u> L. | Phléole des prés, Mil, Fléole des
champs |
| 91 | Hermaphroditic Water-Starwort | <u>Callitriche hermaphroditica</u> L.,
<u>Callitriche autumnalis</u> L.,
<u>Callitriche anceps</u> AA. | Callitriche hermaphrodite, Étoile
d'eau |
| 92 | Heron's-bill, a.c. Storksbill,
Alfileria, Pin-Clover, Filaria,
Common Storksbill | <u>Erodium cicutarium</u> (L.) L'Hér. | Érodium ciculaire, Aiguillettes,
Herbe à la fourchette, Bec-de-grue |
| 93 | Heterochetous Bulrush, a.c.
Slender Bulrush | <u>Scirpus heterochaetus</u> Chase | Scirpe à soies inégales |
| 94 | Heterophyllous Blackberry | <u>Rubus heterophyllus</u> Willd.,
<u>Rubus recurvans</u> Blanchard | Ronce à feuilles variables |
| 95 | Heterospermous Sedge | <u>Carex heterosperma</u> Wahlenb. | Carex hétérosperme |
| 96 | Hidden-scaled Carex | <u>Carex cryptolepis</u> Mack., <u>Carex
flava</u> var. <u>fertilis</u> Peck | Carex à écailles cachées |
| 97 | Highbelia | <u>Lobelia spicata</u> Lam. var. <u>spica-
ta</u> , <u>Lobelia spicata</u> var. <u>hirtel-
la</u> Gray, <u>Lobelia hirtella</u> (Gray)
Greene | Lobélie à épi |

98 "Highbelia", a.c. Pale-spike Lobelia	<u>Lobelia spicata</u> Lam.	Lobélie à épi
99 High Blackberry, a.c. Allegheny Blackberry, Sow-teat Blackberry	<u>Rubus allegheniensis</u> Porter	Ronce alléghanienne, Mûrier, Ronce des Alléghanys, Mûres
100 High Blueberry, a.c. Highbush Blueberry	<u>Vaccinium corymbosum</u> L.	Airelle en corymbe, Bleuets en corym- bes, Airelle à corymbes (FR)
101 Highbush Blueberry, a.w. Highbush- Blueberry, a.c. High Blueberry	<u>Vaccinium corymbosum</u> L.	Airelle en corymbe, Bleuets en corym- bes, Airelle à corymbes (FR)
102 Highbush Cranberry, a.w. High-bush Cranberry, High Bush-Cranberry, a.c. Cranberry-tree, Pembina, Pimbina, Cranberry, Squasberry	<u>Viburnum trilobum</u> Marsh., <u>Vibur- num americanum</u> Mill., <u>Viburnum</u> <u>Opulus</u> var. <u>americanum</u> (Mill.) Ait.	Viorne trilobée, Viorne d'Amérique, Pimbina, Viorne Pimbina, Quatre- saisons des bois
103 High Mallow	<u>Malva sylvestris</u> L.	Mauve sauvage, Grande mauve
104 High Mallow	<u>Malva sylvestris</u> L. var. <u>mauri- tiana</u> (L.) Boiss.	Mauve d'Alger
105 High Serviceberry, a.c. Downy Serviceberry	<u>Amelanchier arborea</u> (Michx. f.) Fern., <u>Amelanchier canadensis</u> , non (L.) Medic.	Amélanchier du Canada, Amélanchier en arbre, Amélanchier arbre
106 High-water Grass, a.c. Salt-meadow Grass, Spreading Spartina	<u>Spartina patens</u> (Ait.) Muhl.	^s Spartine étalée, Musotte
107 Hill's Thistle	<u>Cirsium Hillii</u> (Canby) Fern.	Chardon de Hill
108 Hispid Blackberry, a.c. Trailing Blackberry	<u>Rubus hispidus</u> L.	Ronce hispide

- | | | |
|--|--|--|
| 109 Hitchcock's Sedge | <u>Carex Hitchcockiana</u> Dewey | Carex de Hitchcock |
| 110 Hoary Alder, a.c. Tag Alder, Grey Alder, Speckled Alder, Rough Alder | <u>Alnus rugosa</u> (Du Roi) Spreng.,
<u>Alnus incana</u> (L.) Moench.,
<u>Alnus rugosa</u> var. <u>americana</u>
(Regel) Fern., <u>Alnus incana</u> ,
not (L.) Moench, <u>Alnus incana</u>
Tuckerm., later AA., not (L.)
Moench | Aulne blanc, Aulne commun, Aulne
rugueux, Vergne, Verne, Aulne
blanchâtre, Aune rugueux (FR) |
| 111 Hoary Alyssum | <u>Berteroa incana</u> (L.) DC. | Berteroa blanche, Alysse |
| 112 Hoary Cress, a.c. Heart-podded
Hoary Cress | <u>Cardaria draba</u> (L.) Desv., <u>Lepi-
dium draba</u> L., <u>Cardaria draba</u>
L. Desv. var. <u>draba</u> | Cranson dravier |
| 113 Hoary Plantain, a.c. Lamb's Ton-
gues, Fire-Leaves | <u>Plantago media</u> L., <u>Plantago</u>
<u>medice</u> , <u>Plantago medice</u> L. | Plantain moyen, Plantain bâtard,
Plantain blanchâtre, Plantain
intermédiaire, Plantain blanc |
| 114 Hoary Tare | <u>Vicia hirsuta</u> (L.) S. F. Gray | Vesce hérissée, Vesce hirsutée |
| 115 Hoary Vervain | <u>Verbena stricta</u> Vent. | Verveine veloutée |
| 116 Hoary Willow | <u>Salix candida</u> Flügge | Saule tomenteux, Saule chenu (FR) |
| 117 Hoary Willow | <u>Salix incana</u> Schrank | Saule incane |
| 118 Hobblebush, a.w. Hobble-bush,
a.c. Mooseberry, Witch-hobble,
Tangle-legs | <u>Viburnum alnifolium</u> Marsh.,
<u>Viburnum lantanoides</u> Michx. | Viorne à feuilles d'Aulne, Bois
d'Orignal, Viorne faux-lantana,
Mancienne (FR) |

- 119 Hog Brake, a.c. Pasture Brake,
Bracken Fern, Bracken, Brake,
Eastern Bracken, American Brake,
American Bracken
- Pteridium aquilinum (L.) Kuhn
var. latiusculum (Desv.)
Underw., Pteridium aquilinum
(L.) Kuhn, Pteridium latisuc-
ulum (Desv.) Hieron., Pteris
aquilina, Pteris aquilina L.,
Pteris latiusculum, Pteris
latiusculum (Desv.) Maxon
- Ptéridium des aigles, Grande Fougère,
Fougère d'aigle, Ptéridie
d'aigle, Ptéridium aquilin, Fougère
à l'aigle, Fougère grand-aigle,
Fougère impériale, Fougère-paille,
Polypode à feuilles recourbées,
Ptéride aigle, Ptéride aigle-
impériale, Ptéridie aigle-impéria-
le, Ptéridie latiuscule, Ptéris
aigle-impériale, Ptéridium à ailes
d'aigles, Ptéridium large, Fougère-
Aigle commune (FR)
- 120 Hog Cranberry, a.c. Mealberry,
Bearberry, Common Bearberry,
Kinnikinnick
- Arctostaphylos Uva-Ursi (L.)
Spreng., Arctostaphylos Uva-
Ursi var. coactilis Fern. &
Macbr., Arctostaphylos Uva-
Ursi var. adenotricha Fern. &
Macbr.
- Arctostaphyle raisin d'ours, Raisin
d'ours, Arctostaphyle, Bousserole,
Sac à commis
- 121 Hog Peanut, a.w. Hog-Peanut
- Amphicarpa bracteata (L.)
Fernald, Amphicarpa monoica
(L.) Ell.
- Amphicarpe bractéolée
- 122 Hogweed, a.c. Roman Wormwood,
Bitterweed, Common Ragweed,
Small Ragweed
- Ambrosia artemisiifolia L.
- Ambrosie à feuilles d'Armoise,
Ambrosie à feuilles d'armoise,
Petite Herbe à poux, Absinthe du
pays, Ambroise à feuilles d'armoi-
se, Herbe à la roupie, Herbe à
poux, Herbe à poux commune, Herbe-
chiffon, Herbe frette, Herbe souf-
freuse, Jacobée, Petite ragweed,
Roupie, Sarriette

- | | | |
|---|--|---|
| 123 Hogweed, a.c. Ragweed, Common
Ragweed | <u>Ambrosia artemisiifolia</u> L. var.
<u>elator</u> (L.) Descourtils,
<u>Ambrosia elator</u> L. | Herbe à poux, Roupie |
| 124 Hogweed, a.c. Butterweed; Canada
Fleabane, Horseweed, Fireweed | <u>Erigeron canadensis</u> L., <u>Conzya</u>
<u>canadensis</u> (L.) Cronq., <u>Lepti-</u>
<u>lon canadense</u> (L.) Britt.,
<u>Erigeron canadensis</u> L. var.
<u>canadensis</u> | Érigéron du Canada, Vergerette du
Canada, Érigéron, Queue-de-renard,
Vergerette, Vergerolle du Canada,
Fausse Camomille, Herbe des Fran-
çais |
| 125 Holboell's Arabis | <u>Arabis Holboellii</u> Hornem. | Arabette de Holboell |
| 126 Holly, a.c. Mahonia, Oregon Grape | <u>Berberis Aquifolium</u> Pursh,
<u>Mahonia Aquifolium</u> (Pursh).
Nutt. | Houx, Mahonia à feuilles de houx,
Mahonia à feuilles de Houx (FR) |
| 127 Holly, a.c. Winterberry, Black
Alder | <u>Ilex verticillata</u> (L.) A. Gray | Houx verticillé, Apalanche, Aulne
blanche |
| 128 Holly-Fern, a.c. Horehound,
Northern Holly-Fern | <u>Polystichum lonchitis</u> (L.) Roth | Tripe de roche |
| 129 Hollyhock | <u>Althaea rosea</u> Cav. | Rose trémière, Passerose, Rose de
mer (FR), Alcée rose (FR) |
| 130 Holmes Hawthorn, a.w. Holmes'
Hawthorn, a.c. Red Haw | <u>Crataegus holmesiana</u> Ashe | Aubépine de Holmes |
| 131 Honesty, a.c. Moonwort | <u>Lunaria annua</u> L. | Lunaire annuelle, Lunaire, Honnê-
teté, Monnaie, Satinée, Monnaie du
pape, Monnoyère (FR), Herbe aux
écus (FR) |

132 Honewort	<u>Cryptotaenia canadensis</u> (L.) DC.	Cryptoténie du Canada, Cerfeuil sauvage
133 Honey-locust, a.w. Honey Locust, a.c. Honey-shuck	<u>Gleditsia triacanthos</u> L.	Févier épineux, Févier à trois épines
134 Honey-shuck, a.c. Honey-locust	<u>Gleditsia triacanthos</u> L.	Févier épineux, Févier à trois épines
135 Honeysuckle, a.c. Wild Columbine, Meetinghouses, Canada Columbine, Columbine	<u>Aquilegia canadensis</u> L., <u>Aquilegia canadensis</u> L. var. <u>eminens</u> (Greene) Boivin, <u>Aquilegia canadensis</u> L. var. <u>hybrida</u> AA.	Ancolie du Canada, Ancolie, Gants de Notre-Dame, Colombine, Glands
136 Honeysuckle, a.c. Twin Sisters, Tartarian Honeysuckle	<u>Lonicera tatarica</u> L., <u>Lonicera tartarica</u> L., <u>Lonicera tartarica</u> sphalm., <u>Xylosteum tataricum</u> (L.) Med.	Chèvrefeuille de Tartarie, Chèvrefeuille
137 Honeysuckle Bush, a.c. Bush Honeysuckle, Honeysuckle Diervilla, Life-of-Man	<u>Diervilla Lonicera</u> Mill.	Dièreville chèvrefeuille, Diervillée chèvrefeuille, Diervillée Chèvrefeuille, Diervillée du Canada, Herbe bleue, Chèvrefeuille d'Acadie
138 Honeysuckle Clover, a.c. Red Clover	<u>Trifolium pratense</u> L.	Trèfle des prés, Trèfle rouge
139 Honeysuckle Diervilla, a.c. Bush Honeysuckle, Honeysuckle Bush, Life-of-Man	<u>Diervilla Lonicera</u> Mill.	Dièreville chèvrefeuille, Diervillée chèvrefeuille, Diervillée Chèvrefeuille, Diervillée du Canada, Herbe bleue, Chèvrefeuille d'Acadie
140 Hooded Ladies'-tresses, a.c. Romanzoff's Ladies'-tresses	<u>Spiranthes Romanzoffiana</u> Cham.	Spiranthe de Romanzoff

- | | | |
|---|--|--|
| 141 Hooked Agrimony, a.c. Agrimony | <u>Agrimonia gryposepala</u> Wallr. | Aigremoine à sépales crochus, Aigremoine gryposépalee, Aigremoine, Aigremoine eupatoire, Grande aigremoine, Herbe à choléra, Herbe aux sept vertus |
| 142 Hooked Buttercup, a.c. Hooked Crowfoot | <u>Ranunculus recurvatus</u> Poir. | Renoncule recourbée, Renoncule à bec recourbé |
| 143 Hooked Crowfoot, a.c. Hooked Buttercup | <u>Ranunculus recurvatus</u> Poir. | Renoncule recourbée, Renoncule à bec recourbé |
| 144 Hooked Violet, a.c. Early Blue Violet | <u>Viola adunca</u> J.E. Smith | Violette à éperon crochu, Violette des chiens |
| 145 Hooker's Orchis | <u>Habenaria Hookeri</u> Torr. | Habénaire de Hooker |
| 146 Hooker St. John's-wort | <u>Hypericum Hookerianum</u> "Hidcote",
<u>Hypericum Hookerianum</u> Wight & Arn. | Millepertuis de Hooker |
| 147 Hooker Willow | <u>Salix Hookeriana</u> Barratt | Saule de Hooker |
| 148 Hop, a.w. Hops, Common Hop | <u>Humulus Lupulus</u> L. | Houblon commun, Houblon |
| 149 Hop Clover, a.w. Hop-Clover, a.c. Yellow Clover, Yeo Clover | <u>Trifolium agrarium</u> L. | Trèfle agraire, Trèfle jaune |
| 150 Hop Hornbeam, a.c. Ironwood, American Hop Hornbeam, Leverwood | <u>Ostrya virginiana</u> (Mill.)
K. Koch | Ostryer de Virginie, Bois de fer, Bois dur, Bois à levier |
| 151 Hop Medick, a.c. Black Medick, Nonesuch | <u>Medicago lupulina</u> L. | Luzerne lupuline, Lupuline, Minette, Bujoline, Lupin noir, Lupine, Luzerne houblonnée, Mignonnette, Trèfle jaune, Trèfle noir, Triolet |

152 Hop Sedge	<u>Carex lupulina</u> Muhl.	Carex houblon
153 Hop-tree, a.w. Hop Tree, a.c. Wafer-ash, Three-leaved Hop-tree, Stinking Ash	<u>Ptelea trifoliata</u> L.	Orme de Samarie, Bois puant, Ptéléa trifolié, Orme de Samarie à trois folioles (FR)
154 Horehound, a.c. Holly-Fern, Northern Holly-Fern	<u>Polystichum lonchitis</u> (L.) Roth	Tripe de roche
155 Hornbeam, a.c. Blue-beech, Iron- wood, American Hornbeam, Water- Beech	<u>Carpinus caroliniana</u> Walt., <u>Carpinus caroliniana</u> var. <u>virginiana</u> (Marsh.) Fern.	Charme de Caroline, Bois de fer, Charme, Bois dur, Charme de la Caroline (FR)
156 Horned Bladderwort, a.c. Gill- flower	<u>Utricularia cornuta</u> Michx.	Utriculaire cornue
157 Horned Pondweed	<u>Zannichellia palustris</u> L., <u>Zan- nichellia palustris</u> var. <u>major</u> (Boenn.) W.D.J. Koch	Zannichellie palustre, Zannichellie des marais, Alguette, Chenillée
158 Hornwort, a.c. Common Coontail, Coontail	<u>Ceratophyllum demersum</u> L.	Cornifle nageante, Cornifle
159 Horse Bean, a.c. Windsor Bean, Broad Bean	<u>Vicia Faba</u> L.	Fève des marais, Gourgane
160 Horse-Buckwheat, a.c. Japanese Knotweed, Japanese Fleecflower	<u>Polygonum cuspidatum</u> Sieb. & Zucc.	Renouée japonaise, Bambou, Canne, Jonc canadien, Jonc de Saint- Joseph, Sainte-Anne, Sarrasin des Indes, Jérusalem, Persicaire cuspi- dée (FR), Renouée de Siebold (FR)

- | | | |
|--|---|---|
| 161 Horse-chestnut, a.w. Horse-Chestnut | <u>Aesculus hippocastanum</u> L., | Marronnier d'Inde, Marronnier,
Marronnier commun |
| 162 Horsemint, a.c. Dotted Monarda | <u>Monarda punctata</u> L. | Monarde ponctuée |
| 163 Horse-nettle, a.w. Horse Nettle,
a.c. Ball-nettle | <u>Solanum carolinense</u> L. | Morelle de la Caroline |
| 164 Horse Radish, a.w. Horse-radish,
Horseradish | <u>Armoracia lapathifolia</u> Usteri,
<u>Armoracia lapathifolia</u> Gilib.,
<u>Armoracia rusticana</u> (Lam.)
Gaertn., Mey. & Scherb., <u>Radi-</u>
<u>cula Armoracia</u> (L.) Rob.,
<u>Rorippa Armoracia</u> (L.) Hitchc. | Armoracia à feuilles de Patience,
Raifort, Moutarde des Capucins |
| 165 Horsetail | <u>Equisetum</u> L. | Prêle |
| 166 Horsetail, a.c. Smooth Scouring
Rush | <u>Equisetum laevigatum</u> Braun,
<u>Equisetum hyemale</u> L. var. <u>inter-</u>
<u>medium</u> A. A. Eaton, <u>Equisetum</u>
<u>intermedium</u> (A. A. Eaton)
Rydb. | Prêle |
| 167 Horsetail, a.c. Field Horsetail,
Common Horsetail, Devil's-guts,
Scouring Rush | <u>Equisetum arvense</u> L., <u>Equisetum</u>
<u>arvense</u> var. <u>boreale</u> (Bong.)
Led. | Prêle des champs, Queue de renard,
Prêle, Prêle commune, Herbe à écu-
rer, Queue-de-cheval, Queue-de-
rat, Queue-de-renard |
| 168 Horsetops, a.c. Dunce-Nettle,
Swamp Thistle | <u>Cirsium muticum</u> Michx. | Chardon mutique, Cirse mutique |

169 Horseweed, a.w. Horse-weed, a.c. Canada Fleabane, Hogweed, Butter- weed, Fireweed	<u>Erigeron canadensis</u> L., <u>Conzya</u> <u>canadensis</u> (L.) Cronq., <u>Lepti-</u> <u>lon canadense</u> (L.) Britt., <u>Erigeron canadensis</u> L. var. <u>canadensis</u>	Érigéron du Canada, Vergerette du Canada, Érigéron, Queue-de-renard, Vergerette, Vergerolle du Canada, Fausse Camomille, Herbe des Fran- çais
170 Host's Sedge	<u>Carex Hostiana</u> DC., <u>Carex Hos-</u> <u>tiana</u> var. <u>laurentiana</u> Fern. & Wieg.	Carex de Host
171 Houghton's Cyperus	<u>Cyperus Houghtonii</u> Torr.	Souchet de Houghton
172 Houghton's Sedge	<u>Carex Houghtonii</u> Torr.	Carex de Houghton
173 Hound's-tongue, a.w. Hound's Tongue, Houndstongue, a.c. Common Hound's-tongue, Sheep Bur	<u>Cynoglossum officinale</u> L.	Cynoglosse officinal, Langue de chien, Cynoglosse officinale, Cyno- glosse, Langue-de-chien, Herbe d'antal, Herbe d'Antal
174 Huckleberry, a.c. Black Huckle- berry	<u>Gaylussacia baccata</u> (Wang.) K. Koch	Gaylussaccia à fruits bacciformes, Gueules noires
175 Hudson Bay Eyebright	<u>Euphrasia hudsoniana</u> Fern. & Wieg.	Euphrase de la baie d'Hudson
176 Hudsonian Club-rush	<u>Scirpus hudsonianus</u> (Michx.) Fernald, <u>Eriophorum alpinum</u> L.	Scirpe hudsonien, Scirpe de l'Hudson
177 Humped Bladderwort	<u>Utricularia gibba</u> L.	Utriculaire à bosse
178 Hungarian Brome, a.c. Awnless Brome-grass, Awnless Brome, Smooth Brome	<u>Bromus inermis</u> Leys.	Brome inerme

- | | | |
|--|--|---|
| 179 Hungarian Millet, a.c. Foxtail,
German Millet | <u>Setaria italica</u> (L.) Beauv. | Sétaire italienne, Sétaire d'Italie,
Millet des oiseaux, Millet à grappes (FR) |
| 180 Hungarian Speedwell | <u>Veronica latifolia</u> L., <u>Veronica longifolia</u> AA., <u>Veronica Teucrium</u> L. | Véronique à larges feuilles, Teucriette, Véronique à longues feuilles (FR), Véronique Germandrée (FR), Véronique bâtarde (FR) |
| 181 Huntman's-cup, a.c. Sidesaddle-flower, Pitcher-plant | <u>Sarracenia purpurea</u> L. | Sarracénie pourpre, Petits cochons, Herbe-crapaud, Coupe du chasseur, Cochons de plé, Cochons de plaine |
| 182 Hybrid Steironema | <u>Steironema hybridum</u> (Walt.) Raf., <u>Lysimachia hybrida</u> Michx., <u>Steironema lanceolatum</u> | Stéironéma hybride |
| 183 Hyssop-leaved Fleabane | <u>Erigeron hyssopifolius</u> Michx. | Érigéron à feuilles d'Hysope |

- | | | | |
|---|--|--|--|
| 1 | Iceland Poppy, a.c. Arctic Poppy | <u>Papaver nudicaule</u> L. | Pavot d'Islande, Pavot safrané |
| 2 | Icelandic Watercress, a.c. Yellow Cress, Marsh Yellow Cress, Watercress, Marsh Cress | <u>Rorippa islandica</u> (Oeder) Borbas, <u>Rorippa palustris</u> (L.) Bess., <u>Rorippa islandica</u> (Oeder) Borbas var. <u>Fernaldiana</u> Butters & Abbe, <u>Rorippa islandica</u> (Oeder) Borbas var. <u>hispidica</u> (Desv.) Butters & Abbe, <u>Rorippa curvisiliqua</u> AA., <u>Radicula palustris</u> (L.) Moench var. <u>hispidica</u> (Desv.) Rob., <u>Nasturtium palustre</u> De Candolle, <u>Radicula palustris</u> (L.) Moench, <u>Radicula palustris</u> var. <u>hispidica</u> Robinson, <u>Rorippa palustris</u> | Rorippa d'Islande, Rorippe d'Islande, Cresson des marais, Cresson palustre, Rorippa palustre, Rorippe des marais |
| 3 | Ice-Plant, a.c. Blue Bonnet, Sea Lungwort, Oysterleaf | <u>Mertensia maritima</u> (L.) S.F. Gray | Mertensia maritime, Sanguine de mer |
| 4 | Illinois Pondweed | <u>Potamogeton illinoensis</u> Morong, <u>Potamogeton angustifolius</u> AA. | Potamot de l'Illinois |
| 5 | Ill-scented Trillium, a.c. Ill-scented Wakerobin, Purple Trillium, Squawroot, Stinking Benjamin | <u>Trillium erectum</u> L. | Trille dressé, Trille rouge, Trillie dressée (FR) |
| 6 | Ill-scented Wakerobin, a.w. Ill-scented Wake Robin, a.c. Ill-scented Trillium, Purple Trillium, Squawroot, Stinking Benjamin | <u>Trillium erectum</u> L. | Trille dressé, Trille rouge, Trillie dressée (FR) |

- | | | | |
|----|--|---|--|
| 7 | Indian Breadroot, a.c. Breadroot,
Cree-Turnip | <u>Psoralea esculenta</u> Pursh, <u>Psoralea esculenta</u> Nutt., <u>Pedimelum esculentum</u> (Pursh)
Rydb. | Navet de prairie, Pomme de prairie,
Pomme blanche |
| 8 | Indian Cucumber-root, a.c. Cucum-
ber-root | <u>Medeola virginiana</u> L. | Médéole de Virginie, Jarnotte, Con-
combre sauvage |
| 9 | Indian Grass, a.c. Vanilla Grass,
Sweet Grass | <u>Hierochloe odorata</u> (L.) Beauv. | Hiérochloé odorante, Foin d'odeur,
Herbe sainte |
| 10 | Indian Grass, a.w. Indian-grass,
a.c. Wood Grass, Nodding Indian
Grass | <u>Sorghastrum nutans</u> (L.) Nash | Faux-sorgho penché |
| 11 | Indian Hemp | <u>Apocynum cannabinum</u> L. | Apocyn chanvrin, Chanvre du Canada
(FR) |
| 12 | Indian Hemp | <u>Apocynum cannabinum</u> L. var. <u>hy-
pericifolium</u> Gray nec (Aiton)
Gray, <u>Apocynum cannabinum</u> AA.,
<u>Apocynum sibiricum</u> Jacq., var.
<u>cordigerum</u> (Greene) Fern., var.
<u>salignum</u> (Greene) Fern. | Chanvre sauvage |
| 13 | Indian Lettuce, a.c. Water Chick-
weed, Blinks | <u>Montia lamprosperma</u> Cham., <u>Clay-
tonia fontana</u> (L.) R.J. Davis | Montia à graines luisantes, Montia
à graine brillante, Petit cresson |
| 14 | Indian Mustard, a.c. Chinese Mus-
tard, Leaf-Mustard | <u>Brassica juncea</u> (L.) Czerniaew,
<u>Brassica juncea</u> (L.) Cosson | Moutarde joncée, Moutarde de l'Inde,
Moutarde, Moutarde cultivée, Mou-
tarde sauvage |
| 15 | Indian Paint, a.c. Strawberry
Goosefoot, Strawberry Blite | <u>Chenopodium capitatum</u> (L.) As-
chers., <u>Blitum capitatum</u> L. | Chénopode en têtes, Chénopode capi-
tê, Blette, Épinard-Fraise (FR),
Arroche-Fraise (FR) |

- | | | | |
|----|--|--|---|
| 16 | Indian Paint, a.w. Indian-paint,
a.c. Cowslip, Puccoon | <u>Lithospermum canescens</u> (Michx.)
Lehm. | Grémil blanchâtre |
| 17 | Indian-Pea, a.c. Beach-Pea | <u>Lathyrus maritimus</u> (L.) Bigel.,
<u>Lathyrus japonicus</u> Willd., <u>Lathyrus japonicus</u> W. var. <u>aleuticus</u> (Greene) Fern., <u>Lathyrus japonicus</u> W. var. <u>glaber</u> (Ser.) Fern., <u>Lathyrus japonicus</u> W. var. <u>pellitus</u> Fern. | Gesse maritime, Gesse japonaise,
Pois de mer, Pois des dunes |
| 18 | Indian-Pear, a.c. Roundleaf Serviceberry, Shadbush, Juneberry, Serviceberry | <u>Amelanchier sanguinea</u> (Pursh)
DC. | Amélanchier sanguin, Amélanchier pauciflore, Petites poires, Poirier |
| 19 | Indian-pipe, a.w. Indian Pipe, Indian-Pipe, a.c. Corpse-plant, Convulsion-root, Fitsroot, Ghost-Flower | <u>Monotropa uniflora</u> L. | Monotrope uniflore, Monotrope à une fleur |
| 20 | Indian-pipe, a.c. Frog's Trousers | <u>Sarracenia purpurea</u> L. var. <u>purpurea</u> | Sabot, Cochon de pelé |
| 21 | Indian Plantain, a.c. Branched Plantain | <u>Plantago indica</u> L., <u>Plantago arenaria</u> Waldst. & Kit., <u>Plantago ramosa</u> (Gilib.) Aschers. | Plantain des Indes, Plantain des sables, Plantain rameux |
| 22 | Indian Poke, a.c. White Hellebore, Itchweed, American White Hellebore, False Hellebore | <u>Veratrum viride</u> Ait. | Vérâtre vert, Hellébore, Tabac du diable, Varaire vert, Hellébore blanc |
| 23 | Indian-root, a.c. Spikenard, Petty Morrel, Life-of-Man | <u>Aralia racemosa</u> L. | Aralie à grappes, Grande Salsepareille, Anis sauvage |

- | | | | |
|----|--|---|---|
| 24 | Indian-tobacco, a.w. Indian Tobacco | <u>Lobelia inflata</u> L. | Lobélie gonflée, Lobélie, Lobélie brûlante, Lobélie enflée, Herbe à l'asthme, Lobèle, Tabac indien, Tabac sauvage |
| 25 | Indian-turnip, a.w. Indian Turnip, a.c. Jack-in-the-pulpit | <u>Arisaema atrorubens</u> (Ait.) Blume, <u>Arisaema triphyllum</u> , non (L.) Schott | Ariséma rouge foncé, Arisème atro-rouge, Oignon sauvage, Petit Prê-
cheur, Pied de veau, Gouet, Arisè-
me brun-pourpre (FR) |
| 26 | Indian-turnip, a.c. Jack-in-the-pulpit, Bog Onion, Stewardson's Jack-in-the-pulpit | <u>Arisaema Stewardsonii</u> Britt. | Ariséma de Stewardson |
| 27 | Indian-turnip, a.c. Jack-in-the-pulpit, Small Jack-in-the-pulpit | <u>Arisaema triphyllum</u> (L.) Schott | Ariséma triphylle, Oignon sauvage, Petit Prêcheur |
| 28 | India-wheat, a.c. Tartary Buck-wheat, Buckwheat | <u>Polygonum tataricum</u> L., <u>Fagopyrum tataricum</u> (L.) Gaertn. | Renouée de Tartarie, Sarrasin de Tartarie, Fagrée |
| 29 | Inflated Sedge | <u>Carex vesicaria</u> L. | Carex vésiculeux |
| 30 | Inkberry | <u>Ilex glabra</u> | Houx glabre |
| 31 | Inland Manitoba Maple | <u>Acer negundo</u> var. <u>interius</u> (Britt.) Sarg. | Érable à Giguère pubescent |
| 32 | Inland Sedge | <u>Carex interior</u> Bailey | Carex continental |
| 33 | Innocence, a.c. Bluets, Quaker-ladies | <u>Houstonia caerulea</u> L. | Houstonie bleue, Houstonie-Bleuet (FR) |
| 34 | Intermediate Bladderwort, a.c. Flat-leaved Bladderwort | <u>Utricularia intermedia</u> Hayne | Utriculaire intermédiaire |

35	Intermediate Sedge, a.c. Two-rowed Sedge	<u>Carex disticha</u> Huds., <u>Carex intermedia</u> Good.	Carex intermédiaire, Carex distique
36	Intermediate Sphenopholis, a.c. Pale Sphenopholis, Slender Wedge Grass	<u>Sphenopholis intermedia</u> Rydb., <u>Sphenopholis pallens</u> (Spreng.) Scribn.	Sphénopholis intermédiaire, Sphénopholis pâle
37	Intermediate Spike-rush	<u>Eleocharis intermedia</u> (Muhl.) Schultes	Éléocharide intermédiaire
38	Intermediate Sundew	<u>Drosera intermedia</u> Hayne	Rossolis intermédiaire, Rossolis à feuille longue
39	Interrupted Club-moss, a.c. Bristly Club-moss, Stiff Club-moss	<u>Lycopodium annotinum</u> L.	Lycopode innovant, Lycopode pourvoyeur
40	Interrupted Fern, a.c. Clayton's Fern	<u>Osmunda Claytoniana</u> L.	Osmonde de Clayton
41	Involute Sedge	<u>Carex convoluta</u> Mackenzie	Carex convoluté
42	Irish Moss, a.c. Cypress Spurge	<u>Euphorbia Cyparissias</u> L.	Euphorbe cyprès, Euphorbe Cyprès, Euphorbe à feuille de cyprès, Euphorbe faux-cyprès, Euphorbe petit cyprès, Rhubarbe des pauvres, Petit cyprès, Rhubarbe du paysan, Tithymale
43	Ironweed, a.c. Blue Vervain, Simpler's-joy	<u>Verbena hastata</u> L.	Verveine hastée, Verveine bleue
44	Ironweed, a.c. Knotgrass, Doorweed, Knotweed, Prostrate Knotweed, Common Knotweed, Yard Knotweed	<u>Polygonum aviculare</u> L., <u>Polygonum aviculare</u> L. var. <u>angustissimum</u> Meisner, <u>Polygonum aviculare</u> L. var. <u>littorale</u>	Renouée des oiseaux, Centinode, Herbe des Saints-Innocents, Traî-nasse, Herbe à cochons, Achée, Aviculaire, Herbe-à-coqueluche, Herbe-

- (Link) W.D.J. Koch, Polygonum boreale (Lange) Small, Polygonum buxiforme Small, Polygonum caespitosum A. & G., Polygonum Fowleri Rob., Polygonum heterophyllum Lindman, Polygonum neglectum Besser, Polygonum ovalifolium Lehm., Polygonum prolificum (Small) Rob. var. autumnale Brenckle
- à-crapaud, Herbe au panaris, Persicaire des oiseaux, Renouée, Renouée aviculaire
- 45 Ironwood, a.w. Iron-wood, a.c. Hop Hornbeam, American Hop Hornbeam, Leverwood Ostrya virginiana (Mill.) K. Koch Ostryer de Virginie, Bois de fer, Bois dur, Bois à levier
- 46 Ironwood, a.c. Blue-beech, Hornbeam, American Hornbeam, Water-Beech Carpinus caroliniana Walt., Carpinus caroliniana var. virginiana (Marsh.) Fern. Charme de Caroline, Bois de fer, Charme, Bois dur, Charme de la Caroline (FR)
- 47 Italian Rye Grass Lolium multiflorum Lam. Ivraie multiflore, Ivraie d'Italie, Ray-grass d'Italie (FR), Grand-Ray-grass (FR)
- 48 Itchweed, a.c. White Hellebore, Indian Poke, American White Hellebore, False Hellebore Veratrum viride Ait. Vêrâtre vert, Hellébore, Tabac du diable, Varaire vert, Hellébore blanc
- 49 Ivory Sedge Carex eburnea Boott Carex ivoirin
- 50 Ivry-leaves, a.c. Mountain-tea, Checkerberry, Teaberry, Wintergreen, Ivyberry Gaultheria procumbens L. Gaulthérie couchée, Thé des bois, Pommes de terre, Petit Thé, Thé rouge, Petit thé des bois, Gaulthiérie couchée (FR), Thé de Terre-Neuve (FR), Thé de montagne (FR)

- 51 "Ivy", a.c. Calico-bush, Spoonwood, Ivy-bush, Mountain-Laurel Kalmia latifolia L. Kalmie à larges feuilles
- 52 Ivyberry, a.c. Mountain-tea, Ivry-leaves, Checkerberry, Teaberry, Wintergreen Gaultheria procumbens L. Gaulthérie couchée, Thé des bois, Pommes de terre, Petit Thé, Thé rouge, Petit thé des bois, Gaulthiérie couchée (FR), Thé de Terre-Neuve (FR), Thé de montagne (FR)
- 53 Ivy-bush, a.c. Calico-bush, Spoonwood, "Ivy", Mountain-Laurel Kalmia latifolia L. Kalmie à larges feuilles
- 54 Ivy-leaved Duckweed, a.c. Star Duckweed Lemna trisulca L. Lenticule trisulquée, Lenticule étoilée
- 55 Ivy-leaved Toadflax, a.c. Kenilworth-Ivy, Coliseum-Ivy Linaria Cymbalaria (L.) Mill., Cymbalaria muralis Gaertn., Mey. & Schreb. Linaire cymbalaire, Cymbalaire (FR), Ruines de Rome (FR), Lierre de murailles (FR)

- J -

- | | | | |
|---|---|---|---|
| 1 | Jack-Go-to-Bed-at-Noon, a.c.
Goat's-beard, Meadow Goat's-beard,
Meadow Salsify, Salsify | <u>Tragopogon pratensis</u> L. | Salsifis des prés, Salsifis sauvage,
Salsifis blanc, Barbe de bouc,
Salsifis, Salsifis des champs,
Salsifis des prés à fleur jaune |
| 2 | Jack-in-the-pulpit, a.c. Indian-
turnip | <u>Arisaema atrorubens</u> (Ait.) Blume,
<u>Arisaema triphyllum</u> , non
(L.) Schott | Ariséma rouge foncé, Arisème atro-
rouge, Oignon sauvage, Petit Prê-
cheur, Pied de veau, Gouet, Arisème
brun-pourpre (FR) |
| 3 | Jack-in-the-pulpit, a.c. Indian-
turnip, Bog Onion, Stewardson's
Jack-in-the-pulpit | <u>Arisaema Stewardsonii</u> Britt. | Ariséma de Stewardson |
| 4 | Jack-in-the-pulpit, a.c. Indian-
turnip, Small Jack-in-the-pulpit | <u>Arisaema triphyllum</u> (L.) Schott | Ariséma triphylle, Oignon sauvage,
Petit Prêcheur |
| 5 | Jack Oak, a.c. Northern Pin Oak | <u>Quercus ellipsoidal</u> E.J. Hill | Chêne jack |
| 6 | Jack Pine, a.w. Jack-Pine, a.c.
Banksian Pine, Gray Pine, Scrub
Pine | <u>Pinus Banksiana</u> Lamb. <u>Pinus</u>
<u>divaricata</u> (Ait.) Dumont | Pin gris, Cyprès, Pin de Banks, Pin
chétif, Pin divariqué |
| 7 | Jack's Hawthorn | <u>Crataegus Jackii</u> Sarg. | Aubépine de Jack |
| 8 | Jacob's-ladder | <u>Polemonium pulcherrimum</u> Hook. | Polémoine superbe |
| 9 | Jacob's-ladder, a.c. Carrion-
flower | <u>Smilax herbacea</u> L. | Smilax herbacé, Smilace herbacée,
Raisin de couleuvre, Raisin de
Couleuvre, Salsepareille herbacée
(FR) |

10	Japanese Barberry	<u>Berberis Thunbergii</u> DC.	Épine-vinette du Japon, Vinettier de Thunberg (FR)
11	Japanese Brome, a.c. Japanese Chess	<u>Bromus japonicus</u> Thunb.	Brome du Japon, Brome japonais
12	Japanese Chess, a.c. Japanese Brome	<u>Bromus japonicus</u> Thunb.	Brome du Japon, Brome japonais
13	Japanese Crab Apple	<u>Malus floribunda</u>	Pomettier floribond
14	Japanese Fleeceflower, a.c. Japanese Knotweed, Horse-Buckwheat	<u>Polygonum cuspidatum</u> Sieb. & Zucc.	Renouée japonaise, Bambou, Canne, Jonc canadien, Jonc de Saint-Joseph, Sainte-Anne, Sarrasin des Indes, Jérusalem, Persicaire cuspidée (FR), Renouée de Siebold (FR)
15	Japanese Knotweed, a.c. Horse-Buckwheat, Japanese Fleeceflower	<u>Polygonum cuspidatum</u> Sieb. & Zucc.	Renouée japonaise, Bambou, Canne, Jonc canadien, Jonc de Saint-Joseph, Sainte-Anne, Sarrasin des Indes, Jérusalem, Persicaire cuspidée (FR), Renouée de Siebold (FR)
16	Japanese Larch	<u>Larix leptolepis</u> (Sieb. & Zucc.) Gord., <u>Larix Kaempferi</u>	Mélèze du Japon
17	Japanese Maple, a.c. Fullmoon Maple	<u>Acer japonicum</u> Thunb.	Érable du Japon
18	Japanese Maple	<u>Acer palmatum</u> Thunb.	Érable palmé
19	Japanese Walnut	<u>Juglans Sieboldiana</u> Maxim.	Noyer de Siebold
20	Japanese Yew	<u>Taxus cuspidata</u> Sieb. & Zucc.	If japonais
21	Jerusalem Artichoke	<u>Helianthus tuberosus</u> L.	Hélianthe tubéreux, Topinambour, Artichaut de Jérusalem, Artichaut

- | | | | |
|----|---|--|---|
| | | | du Canada, Cromptire, Poire de terre, Pomme de terre, Soleil, Tournesol |
| 22 | Jerusalem Oak, a.w. Jerusalem-oak, a.c. Feather-geranium | <u>Chenopodium Botrys</u> L. | Chénopode botrys, Herbe à printemps (FR) |
| 23 | Jimsonweed, a.w. Jimson-weed, Jimson Weed, a.c. Thorn-apple, Stinkweed, Stramonium | <u>Datura Stramonium</u> L. | Datura stramoine, Pomme épineuse, Herbe aux sorciers, Stramoine commune (FR), Herbe à la Taupe (FR) |
| 24 | Jockey-Club, a.c. Scent-Flower, One-flowered Wintergreen, One-flowered Pyrola | <u>Moneses uniflora</u> (L.) A. Gray, <u>Pirola uniflora</u> L. | Monésès uniflore, Monésès à une fleur, Pirole uniflore (FR) |
| 25 | Joe-Pye-weed, a.c. Trumpet-weed | <u>Eupatorium fistulosum</u> Barratt | Eupatoire fistuleuse |
| 26 | Joe-Pye-weed, a.w. Joe-Pye Weed, Joe-Pye-Weed | <u>Eupatorium maculatum</u> L., <u>Eupatorium purpureum</u> L. var. <u>maculatum</u> (L.) Darl., <u>Eupatorium maculatum</u> (L.) var. <u>Bruneri</u> (Gray) Breit., <u>Eupatorium maculatum</u> L. var. <u>foliosum</u> Fern. | Eupatoire maculée, Eupatoire pourpre |
| 27 | Joey Hooker, a.c. Yellow Weed, Small-flowered Galinsoga, Kew Weed, Gallant Soldier, Galinsoga, Field Scabious | <u>Galinsoga parviflora</u> Cav. | Galinsoga, Scabieuse des champs, Galinsoge |
| 28 | John's-cabbage, a.w. John's Cabbage, a.c. Water-leaf | <u>Hydrophyllum virginianum</u> L. | Hydrophylle de Virginie |
| 29 | Johnny-jump-up, a.c. Pansy, Wild Violet, Heart's-ease, Ladies'-delight | <u>Viola tricolor</u> L. | Violette tricolore, Pensée, Pensée cultivée, Pensée sauvage (FR), Herbe de la Trinité (FR) |

30	Jointed Charlock, a.c. Wild Radish	<u>Raphanus Raphanistrum</u> L., <u>Raphanus Raphanistrum</u> L. var. <u>Raphanistrum</u>	Radis sauvage, Rave sauvage, Rave-nelle, Moutarde, Moutarde des champs, Radis-rouge
31	Jointed Rush	<u>Juncus articulatus</u> L.	Jonc articulé
32	Jointweed	<u>Polygonella articulata</u> (L.) Meisn.	Polygonelle articulée
33	Jones's Hawthorn	<u>Crataegus Jonesae</u> Sarg.	Aubépine de Jones
34	Judas-tree, a.c. Redbud	<u>Cercis canadensis</u> L.	Bouton rouge, Arbre de Judée, Gai-nier du Canada (FR)
35	Juneberry, a.w. June-Berry, a.c. Serviceberry, Sugarplum, Shad-bush, Sarviceberry, Saskatoon	<u>Amelanchier</u> Med.	Amélanchier, Poirier, Petites poi-res
36	Juneberry, a.c. Shadbush, Service-berry, Roundleaf Serviceberry, Indian-Pear	<u>Amelanchier sanguinea</u> (Pursh) DC.	Amélanchier sanguin, Amélanchier pauciflore, Petites poires, Poirier
37	Junegrass, a.c. White Oat-Grass, Poverty-grass, Common Wild Oat-Grass, Poverty Oat-Grass	<u>Danthonia spicata</u> (L.) Beauv., <u>Danthonia avena</u> L., <u>Danthonia spicata</u> (L.) Beauv. ex Roem. & Schult., <u>Danthonia spicata</u> var. <u>pinetorum</u> Piper, <u>Danthonia thermalis</u> Scribn.	Danthonie à épi, Avoine du pauvre, Avoine sauvage, Herbe de pauvreté
38	Junegrass, a.c. Speargrass, Kentucky Bluegrass	<u>Poa pratensis</u> L.	Pâturin des prés, Foin à vaches
39	Juniper	<u>Juniperus</u> L.	Genévrier

40 Juniper, a.c. Red Cedar, Red Savin, Juniperus virginiana L., Juniperus virginiana var. crebra Fern., Juniperus virginiana var. crebra Fern. & Griscom

Cèdre rouge, Genévrier rouge, Genévrier de Virginie

- | | | | |
|---|---|---|---|
| 1 | Kale, a.w. Kail, a.c. Cabbage | <u>Brassica oleracea</u> L. | Chou potager, Chou, Chou vert |
| 2 | Kalm's Hawkweed | <u>Hieracium Kalmii</u> L. | Épervière de Kalm |
| 3 | Kalm's Lobelia | <u>Lobelia Kalmii</u> L., <u>Lobelia stric-
tiflora</u> (Rydb.) Lunell | Lobélie de Kalm |
| 4 | Kalm's St. John's-wort, a.w. Kalm
St. John's-wort | <u>Hypericum Kalmianum</u> L. | Millepertuis de Kalm, Millepertuis
à feuilles de Kalmia |
| 5 | Kedlock, a.c. Mustard, Crunch-weed,
Charlock, Wild Mustard | <u>Brassica Kaber</u> (DC.) Wheeler,
<u>Brassica kaber</u> (DC.) Wheeler
var. <u>pinnatifida</u> (Stokes)
Wheeler, <u>Brassica kaber</u> (DC.)
Wheeler var. <u>Schkuhriana</u>
(Rchb.) L.C. Wheeler, <u>Brassica</u>
<u>arvensis</u> AA., <u>Brassica arvensis</u>
(L.) Rabenh., <u>Brassica Sinapis-</u>
<u>trum</u> Boiss., <u>Sinapsis arvensis</u>
L., <u>Brassica arvensis</u> , <u>Brassica</u>
<u>arvensis</u> Ktze., <u>Brassica arven-</u>
<u>sis</u> (L.) Ktze., <u>Brassica Sina-</u>
<u>pistrum</u> , <u>Brassica Sinapistrum</u>
L. | Moutarde sauvage, Moutarde d'été,
Moutarde des champs, Jotte, Mou-
tarde, Moutarde commune, Petit
bouquet jaune, Ravonée jaune, Sau-
ve, Sendre, Sené, Sénévé des
champs, Snëve, Sanve, Sénévé,
Ravenelle |
| 6 | Kenilworth-Ivy, a.c. Coliseum-Ivy,
Ivy-leaved Toadflax | <u>Linaria Cymbalaria</u> (L.) Mill.,
<u>Cymbalaria muralis</u> Gaertn.,
Mey. & Schreb. | Linaire cymbalaire, Cymbalaire (FR),
Ruines de Rome (FR), Lierre de mu-
railles (FR) |
| 7 | Kentucky Bluegrass, a.w. Kentucky
Blue-grass, Kentucky Blue Grass,
a.c. Junegrass, Speargrass | <u>Poa pratensis</u> L. | Pâturin des prés, Foin à vaches |

- | | | |
|---|--|---|
| 8 Kentucky Coffee-tree, a.c. Coffee-tree | <u>Gymnocladus dioicus</u> (L.) K. Koch | Gros Fêvier, Chicot du Canada, Gymnocladier dioïque, Chicot, Chicot dioïque (FR) |
| 9 Kew Weed, a.c. Gallant Soldier, Small-flowered Galinsoga, Joey Hooker, Yellow Weed, Galinsoga, Field Scabious | <u>Galinsoga parviflora</u> Cav. | Galinsoga, Scabieuse des champs, Galinsoge |
| 10 Kidneyleaf Buttercup, a.w. Kidney-leaf-Buttercup, Kidneyleaf-buttercup, a.c. Small-flowered Buttercup, Small-flowered Crowfoot, Smooth-leaved Crowfoot | <u>Ranunculus abortivus</u> L. | Renoncule abortive |
| 11 Kidneyleaf Violet a.w. Kidney-leaved Violet | <u>Viola renifolia</u> A. Gray | Violette réniforme |
| 12 King-cup, a.c. Cowslip, Marsh Marigold, May-blob | <u>Caltha palustris</u> L., <u>Caltha palustris</u> L. var. <u>palustris</u> | Populage des marais, Souci d'eau, Populage des marécages (FR) |
| 13 King Devil, a.c. Devil's Paintbrush, Orange Hawkweed | <u>Hieracium aurantiacum</u> L. | Épervière orangée, Marquerite rouge, Bouquets rouges, Bouquet rouge, Boutique d'or, Charbonnier lugubre, Épervière des Alpes, Pirevire orangée, Épervière de Hongrie, Saint-Louis |
| 14 King Devil, a.w. King-devil, a.c. King Devil Hawkweed | <u>Hieracium florentinum</u> All. | Épervière florentine, Épervière des Florentins |
| 15 King Devil, a.c. Yellow Devil Hawkweed | <u>Hieracium floribundum</u> Wimm. & Grab. | Épervière à fleurs nombreuses, Épervièrès à fleurs multiples, Épervière florifère |

- | | | |
|---|---|--|
| 16 King Devil, a.c. Field Hawkweed,
Yellow Hawkweed | <u>Hieracium pratense</u> Tausch,
<u>Hieracium cladanthum</u> Arvet-
touvét | Épervière des prés, Épervière
branchue, Epervière élevée, Roi
des prés |
| 17 King Devil Hawkweed, a.w. King-
devil Hawkweed, a.c. King Devil | <u>Hieracium florentinum</u> All. | Épervière florentine, Epervière des
Florentins |
| 18 Kingnut, a.c. Big Shellbark Hickory | <u>Carya laciniosa</u> (Michx. f.)
Loud. | Caryer lacinié, Caryer à écorce
laciniée (FR) |
| 19 Kinnikinnick, a.c. Bearberry,
Common Bearberry, Mealberry, Hog
Cranberry | <u>Arctostaphylos Uva-Ursi</u> (L.)
Spreng., <u>Arctostaphylos</u>
<u>Uva-Ursi</u> var. <u>coactilis</u> Fern.
& Macbr., <u>Arctostaphylos</u>
<u>Uva-Ursi</u> var. <u>adenotricha</u>
Fern. & Macbr. | Arctostaphyle raisin d'ours, Raisin
d'ours, Arctostaphyle, Bousserole,
Sac à commis |
| 20 Kinnikinnick, a.w. Kinnikinnik,
a.c. Dogwood, Red-osier Dogwood,
Red Osier | <u>Cornus stolonifera</u> Michx., <u>Cor-</u>
<u>nus sericea</u> L., <u>Cornus alba</u>
<u>ssp. stolonifera</u> (Mx.), <u>Svida</u>
<u>interior</u> Rydb., <u>Svida instolo-</u>
<u>nea</u> A. Nels., <u>Cornus alba</u> L.
var. <u>alba</u> , <u>Cornus alba</u> ssp.
<u>stolonifera</u> (Mx.) Wang., <u>Cornus</u>
<u>sericea</u> AA., <u>Svida instolonea</u>
(Nelson) Rydb. | Hart rouge, Osier rouge, Cornouiller
stolonifère, Harts rouges, Poison |
| 21 King-of-the-meadow, a.c. Tall
Meadow-Rue, Muskrat-weed, Pubes-
cent Meadow-Rue | <u>Thalictrum pubescens</u> Pursh,
<u>Thalictrum polygamum</u> Muhl. | Pigamon pubescent, Grand Pigamon,
Pigamon polygame |
| 22 Kiss-me-over-the-garden-gate, a.c.
Princess Feather | <u>Polygonum orientale</u> L. | Renouée orientale, Renouée d'Orient,
Bâton de Saint-Jean, Monte-au-ciel,
Cordon de cardinal (FR) |

- | | | |
|---|---|--|
| 23 Knawel, a.c. German Knotgrass,
Annual Knawel | <u>Scleranthus annuus</u> L. | Scléranthe annuelle, Gnavelle, Herbe aux alouettes |
| 24 Knieskern's Hawthorn | <u>Crataegus Knieskerniana</u> Sarg. | Aubépine de Knieskern |
| 25 Knotgrass, a.c. Ironweed, Doorweed, Knotweed, Common Knotweed, Yard Knotweed, Prostrate Knotweed | <u>Polygonum aviculare</u> L., <u>Polygonum aviculare</u> L. var. <u>angustissimum</u> Meisner, <u>Polygonum aviculare</u> L. var. <u>littorale</u> (Link) W.D.J. Koch, <u>Polygonum boreale</u> (Lange) Small, <u>Polygonum buxiforme</u> Small, <u>Polygonum caespitosum</u> A. & G., <u>Polygonum Fowleri</u> Rob., <u>Polygonum heterophyllum</u> Lindman, <u>Polygonum neglectum</u> Besser, <u>Polygonum ovalifolium</u> Lehm., <u>Polygonum prolificum</u> (Small) Rob. var. <u>autumnale</u> Brenckle | Renouée des oiseaux, Centinode, Herbe des Saints-Innocents, Traî-nasse, Herbe à cochons, Achée, Aviculaire, Herbe-à-coqueluche, Herbe-à-crapaud, Herbe au panaris, Persicaire des oiseaux, Renouée, Renouée aviculaire |
| 26 Knotted Pearlwort | <u>Sagina nodosa</u> (L.) Fenzl | Sagine noueuse |
| 27 Knotted Rush | <u>Juncus nodosus</u> L. | Jonc noueux |
| 28 Knotweed, a.w. Knot-weed, a.c. Doorweed, Common Knotweed, Yard Knotweed, Prostrate Knotweed, Knotgrass, Ironweed | <u>Polygonum aviculare</u> L., <u>Polygonum aviculare</u> L. var. <u>angustissimum</u> Meisner, <u>Polygonum aviculare</u> L. var. <u>littorale</u> (Link) W.D.J. Koch, <u>Polygonum boreale</u> (Lange) Small, <u>Polygonum buxiforme</u> Small, <u>Polygonum caespitosum</u> A. & G., <u>Polygonum Fowleri</u> Rob., <u>Polygonum heterophyllum</u> Lindman, <u>Polygonum neglectum</u> Besser, <u>Polygonum ova-</u> | Renouée des oiseaux, Centinode, Herbe des Saints-Innocents, Traî-nasse, Herbe à cochons, Achée, Aviculaire, Herbe-à-coqueluche, Herbe-à-crapaud, Herbe au panaris, Persicaire des oiseaux, Renouée, Renouée aviculaire |

29 Koehne's Mountain Ash

lifolium Lehm., Polygonum pro-
lificum (Small) Rob. var.
autumnale Brenckle

Sorbus Koehneana

Sorbier de Koehne

- L -

- | | | | |
|---|--|--|--|
| 1 | Labrador Lousewort | <u>Pedicularis labradorica</u> Wirsing | Pédiculaire du Labrador |
| 2 | Labrador Milk Vetch | <u>Astragalus labradoricus</u> DC., <u>Astragalus alpinus</u> var. <u>labradoricus</u> (DC.) Fern. | Astragale du Labrador |
| 3 | Labrador Tea, a.w. Labrador-Tea, Labrador-tea, a.c. Common Labrador Tea | <u>Ledum groenlandicum</u> Retzius, <u>Ledum groenlandicum</u> Oeder, <u>Ledum latifolium</u> Ait., <u>Ledum palustre</u> L. var. <u>latifolium</u> (Jacq.) Mx. | Lédon du Groënland, Thé du Labrador, Thé velouté, Bois de savane, Lédon à feuilles larges (FR) |
| 4 | Ladies'-delight, a.c. Heart's-ease, Pansy, Johnny-jump-up, Wild Violet | <u>Viola tricolor</u> L. | Violette tricolore, Pensée, Pensée cultivée, Pensée sauvage (FR), Herbe de la Trinité (FR) |
| 5 | Lady-Fern, a.w. Lady Fern, a.c. Female Fern | <u>Athyrium Filix-femina</u> (L.) Roth, <u>Athyrium Filix-femina</u> var. <u>Michauxii</u> Mett., <u>Athyrium angustum</u> (Willd.) Presl, <u>Athyrium cyclosorum</u> , <u>Athyrium Filix-Femina</u> var. <u>Michauxii</u> (Sprengel) Farw., <u>Asplenium Filix-femina</u> (L.) Bernh. | Athyrium fougère-femelle, Fougère femelle, Athyrium à segments étroits, Athyrie étroite, Athyrie femelle, Fougère femelle commune (FR) |
| 6 | Lady's-earrings, a.c. "Celandine", "Solentine", Cape Touch-me-not, Touch-me-not, Spotted Touch-me-not, Spotted Snapweed, Spotted Jewelweed, Snapweed, Balsam | <u>Impatiens capensis</u> Meerb., <u>Impatiens biflora</u> Walt. | Impatiente du Cap, Chou sauvage, Balsamine fauve (FR) |

- | | | | |
|----|--|--|---|
| 7 | Lady's Smock, a.c. Mayflower | <u>Cardamine pratensis</u> L. var. <u>angustifolia</u> Hooker, <u>Cardamine pratensis</u> L. var. <u>palustris</u> Wimm. & Graebn. | Fleur du tonnerre, Chasseraige |
| 8 | Lady's Sorrel, a.c. European Wood-Sorrel, Sheep's Clover, Yellow Sorrel | <u>Oxalis stricta</u> L., <u>Oxalis europaea</u> Jord., <u>Oxalis corniculata</u> L., <u>Oxalis Dillenii</u> Jacq., <u>Xanthoxalis Bushii</u> Small, <u>Xanthoxalis stricta</u> (L.) Small | Oxalide dressée, Oxalide d'Europe, Pain d'oiseau, Surette, Surette d'Europe |
| 9 | Lady's Thistle, a.c. Milk-Thistle | <u>Silybum Marianum</u> (L.) Gaertn. | Silybum marial, Chardon-Marie, Chardon-Marie commun (FR), Lait de Notre-Dame (FR) |
| 10 | Lady's-thumb, a.w. Ladysthumb, a.c. Heart's-ease, Black Heart, Redshank, Willow Weed | <u>Polygonum Persicaria</u> L. | Renouée persicaire, Fer à cheval, Pied rouge, Herbes grasses, Persicaire, Persicaire pied rouge, Pilingre, Renouée, Sabots de la Vierge |
| 11 | Lake Champlain's Hawthorn | <u>Crataegus champlainensis</u> Sarg. | Aubépine du lac Champlain |
| 12 | Lake Cress, a.c. Lake Watercress | <u>Armoracia aquatica</u> (Eaton) Wiegand, <u>Neobeckia aquatica</u> (Eaton) Greene, <u>Neobeckia</u> Greene, <u>Radicula</u> Robins., <u>Rorippa</u> Britt. | Armoracia aquatique |
| 13 | Lake Huron Tansy | <u>Tanacetum huronense</u> Nutt., <u>Tanacetum huronense</u> Nutt. var. <u>bifarium</u> Fern, var. <u>floccosum</u> Raup, <u>Tanacetum huronense</u> Nutt. var. <u>monocephalum</u> Boivin, var. <u>terrae-novae</u> Fern., <u>Tanacetum</u> | Tanaisie du lac Huron |

- bipinnatum AA., ssp. huronense
(Hutt.) Breitung, Tanacetum
huronense var. johannense Fer-
nald
- 14 Lake Sedge Carex lacustris Willd. Carex lacustre
- 15 Lake St. John Aster Aster johannensis Fernald Aster du lac Saint-Jean
- 16 Lake Watercress, a.c. Lake Cress Armoracia aquatica (Eaton) Wie-
gand, Neobeckia aquatica (Eaton) Greene, Neobeckia Greene
Radicula Robins., Rorippa
Britt. Armoracia aquatique
- 17 Lakeweed, a.c. Redshank, Amphibious Knotweed, Water Smartweed, Amphibious Bistort Polygonum amphibium L., Polygonum amphibium var. stipulaceum (Coleman) Fern., Polygonum natans (Michx.) Eaton, Polygonum Hartwrightii Gray, Persicaria Hartwrightii Greene, Polygonum amphibium L. var. amphibium, var. Hartwrightii (Gray) Bissel, var. stipulaceum (Coleman) Fern., f. fluitans (Eaton) Fern., f. hirtuosum (Farw.) Fern., Polygonum natans Eaton, f. Hartwrightii (Gray) Stanford, Persicaria fluitans (Eaton) Greene, Persicaria nebraskensis Greene, Persicaria psychrophila Greene Renouée amphibie
- 18 Lambkill, a.c. Sheep Laurel, Pig Laurel, Dwarf Laurel, Wicky Kalmia angustifolia L., Calmia angustifolia Kalmia à feuilles étroites, Kalmia à feuille étroite, Crevard de mou-

			tons, Laurier, Poison de brebis, Bois-chaud, Herbe à commis, Herbe forte, Kalmia, Kalmia à feuilles étoilées, Pétrole, Sacacoumi, Tue-moutons
19	Lamb's-quarters, a.c. White Goose-foot, Pigweed, Common Lamb's-quarters	<u>Chenopodium album</u> L. <u>Chenopodium album</u> L. var. <u>viride</u> (L.) Moq., <u>Chenopodium ciospernum</u>	Chénopode blanc, Chou gras, Poulette grasse, Amarante commune, Anserine, Anserine blanche, Anserine verte, Farineuse, Herbes grasses
20	Lamb's Tongues, a.c. Fire-Leaves, Hoary Plantain	<u>Plantago media</u> L., <u>Plantago medice</u> , <u>Plantago medice</u> L.	Plantain moyen, Plantain bâtard, Plantain blanchâtre, Plantain intermédiaire, Plantain blanc
21	Lanceleaf Cottonwood, a.w. Lance-leaf Cottonwood	<u>Populus X acuminata</u> Rydb., <u>Populus acuminata</u> Rydb.	Peuplier à feuilles acuminées
22	Lance-leaved Figwort, a.c. Lanceolate Figwort	<u>Scrophularia lanceolata</u> Pursh, <u>Scrophularia leporella</u> Bicknell	Scrofulaire lancéolée
23	Lance-leaved Orach, a.c. Hastate Atriplex, Halberd-leaved Atriplex, Halberdleaf Orach	<u>Atriplex patula</u> var. <u>hastata</u> (L.) Gray, <u>Atriplex hastata</u> L., <u>Atriplex hastata</u>	Arroche hastée, Arroche, Arroche à feuilles en hallebarde, Belle dame, Bonne dame
24	Lance-leaved Plantain, a.c. Narrow-leaved Plantain, Ribgrass, English Plantain, Ripplegrass, Buckhorn, Buckhorn Plantain	<u>Plantago lanceolata</u> L.	Plantain lancéolé, Plantain, Plantain à feuilles lancéolées, Plantain long, Bonne femme, Herbe à cinq côtes, Herbe à cinq coutures, Herbe à coutures, Herbe aux 5 coutures, Oreille de lièvre
25	Lance-leaved Steironema	<u>Steironema lanceolatum</u> (Walt.) A. Gray	Stéironéma lancéolé

26	Lance-leaved Violet	<u>Viola lanceolata</u> L.	Violette lancéolée
27	Lance-leaved Wild Licorice, a.c. Wild Licorice	<u>Galium lanceolatum</u> Torr.	Gaillet lancéolé
28	Lanceolate Draba	<u>Draba lanceolata</u> Royle, <u>Draba stylaris</u> Fern. & Knowlton	Drave lancéolée
29	Lanceolate Figwort, a.c. Lance-leaved Figwort	<u>Scrophularia lanceolata</u> Pursh, <u>Scrophularia leporella</u> Bicknell	Scrofulaire lancéolée
30	Lanceolate Lousewort	<u>Pedicularis lanceolata</u> Michx.	Pédiculaire lancéolée
31	Lapland Cornel	<u>Cornus suecica</u> L.	Cornouiller de Suède
32	Lapland Lousewort	<u>Pedicularis lapponica</u> L.	Pédiculaire de Laponie
33	Lapland Rosebay, a.w. Lapland Rose-bay	<u>Rhododendron lapponicum</u> (L.) Wahlenb.	Rhododendron de Laponie, Rosage de Laponie (FR)
34	Larch, a.c. Tamarack, Hackmatack, Eastern Larch, Alaska Larch, American Larch, Black Larch	<u>Larix laricina</u> (Du Roi) K. Koch, <u>Larix americana</u>	Tamarac, Méléze, Méléze laricin, Épinette rouge, Fausse-épinette rouge, Méléze d'Amérique (FR)
35	Large Coral-root, a.c. Spotted Coral-root	<u>Corallorhiza maculata</u> Raf.	Corallorhize maculée
36	Large Crab-grass, a.w. Large Crabgrass, Large Crab Grass, a.c. Crab-grass, Hairy Crab-grass, Finger-grass, Hairy Finger-grass	<u>Digitaria sanguinalis</u> (L.) Scop., <u>Panicum sanguinale</u> L.	Digitaire sanguine, Digitaire pourpre, Panic pourpre, Panic sanguin, Manne terrestre, Manne sanguinale

37	Large Cranberry, a.c. American Cranberry	<u>Vaccinium macrocarpon</u> Ait., <u>Oxycoccus macrocarpus</u> Michx., <u>Oxycoccus macrocarpa</u> Pursh <u>Vaccinium macrocarpum</u> Michx.	Airelle à gros fruits, Gros Atocas, Graines, Pommes de pré, Grande Canneberge, Canneberge à gros fruits (FR)
38	Large-flowered Bellwort, a.c. Merrybells	<u>Uvularia grandiflora</u> J.E. Smith	Uvulaire grandiflore, Uvulaire à grandes fleurs, Uvulaire à grande fleur (FR)
39	Large-flowered Catmint, a.c. Large-flowered Catnip	<u>Nepeta grandiflora</u> Bieb.	Cataire à grandes fleurs
40	Large-flowered Catnip, a.c. Large-flowered Catmint	<u>Nepeta grandiflora</u> Bieb.	Cataire à grandes fleurs
41	Large-flowered Coneflower	<u>Rudbeckia grandiflora</u> (D. Don) DC.	Rudbeckie à grandes fleurs
42	Large-flowered Evening Primrose	<u>Oenothera grandiflora</u> Ait., <u>Oenothera Lamarckiana</u> Ser.	Onagre à grandes fleurs, Onagre de Lamarck (FR)
43	Large-flowered Meadow-grass	<u>Poa eminens</u> Presl	Pâturin superbe
44	Large-flowered Tick-Trefoil, a.c. Glutinous Tick-Trefoil	<u>Desmodium glutinosum</u> (Mühl.) Wood, <u>Desmodium grandiflorum</u> , non (Walt.) DC.	Desmodie glutineuse, Desmodie gran- diflore
45	Large-flowered Trillium, a.c. Large-flowered Wakerobin, Tril- lium, White Trillium	<u>Trillium grandiflorum</u> (Michx.) Salisb.	Trille grandiflore, Trille à grande fleur, Trille blanc, Trillie à grande fleur (FR)
46	Large-flowered Wakerobin, a.w. Large-flowered Wake Robin, a.c. Large-flowered Trillium, Tril- lium, White Trillium	<u>Trillium grandiflorum</u> (Michx.) Salisb.	Trille granddiflore, Trille à gran- de fleur, Trille blanc, Trillie à grande fleur (FR)

- | | | | |
|----|---|--|--|
| 47 | Large Forget-me-not, a.c. Forget-me-not, True Forget-me-not | <u>Myosotis scorpioides</u> L., <u>Myosotis palustris</u> Lmk | Myosotis scorpioïde, Ne m'oubliez pas, Myosotis des marais (FR), Plus je te vois plus je t'aime (FR), Grémillet (FR), Scorpione (FR) |
| 48 | Large-fruited Sanicle | <u>Sanicula trifoliata</u> Bicknell | Sanicle trifoliée |
| 49 | Large-headed Sedge | <u>Carex cephalantha</u> (L.H. Bailey) Bicknell, <u>Carex muricata</u> var. <u>cephalantha</u> Bailey | Carex en tête |
| 50 | Large-leaved Antennaria | <u>Antennaria fallax</u> Greene | Antennaire litigieuse |
| 51 | Large-leaved Aster, a.c. Bigleaf Aster | <u>Aster macrophyllus</u> L. | Aster à grandes feuilles, Aster à grande feuille, Pétouane, Aster à larges feuilles (FR) |
| 52 | Large-leaved Avens | <u>Geum macrophyllum</u> Willd. | Benoîte à grandes feuilles, Benoîte à grande feuille |
| 53 | Large-leaved Beggar-ticks, a.c. Devil's Beggar-ticks, Beggar-ticks | <u>Bidens frondosa</u> L. | Bident feuillu, Bident touffu, Fourchettes |
| 54 | Large-leaved Epipactis, a.c. Hellebore-like Epipactis | <u>Epipactis Helleborine</u> (L.) Crantz, <u>Epipactis latifolia</u> (L.) All., <u>Serapias Helleborine</u> L. | Épipactis petit-hellébore, Épipactis à feuilles larges |
| 55 | Large-leaved Goldenrod, a.w. Largeleaf Goldenrod | <u>Solidago macrophylla</u> Pursh | Verge d'or à grandes feuilles, Solidage à grande feuille |
| 56 | Large-leaved Meadowsweet, a.c. Broadleaf Spiraea, Broad-leaved Meadowsweet, Meadowsweet | <u>Spiraea latifolia</u> (Ait.) Borkh. | Spirée à larges feuilles, Spirée à large feuille, Spirée à feuilles larges, Spirée sauvage, Thé du Ca- |

		nada, Aleillant, Bois d'Inde, Herbe à cheval, Reine des prés
57	Large-leaved Orchis	<u>Habenaria macrophylla</u> Goldie Habénaire à grandes feuilles
58	Large-leaved Pondweed	<u>Potamogeton amplifolius</u> Tuckerm. Potamot à larges feuilles, Potamot à grande feuille
59	Large-leaved White Violet, a.w. Largeleaf White Violet	<u>Viola incognita</u> Brainerd Violette méconnue, Violette blanche, Violette inconnue
60	Large Periwinkle	<u>Vinca major</u> L. Grande Pervenche
61	Large Purple-fringed Orchis, a.c. Purple-fringed Orchis, Larger Purple-fringed Orchis	<u>Habenaria fimbriata</u> (Ait.) R. Br. Habénaire fimbriée
62	Large Pussy Willow, a.c. Pussy Willow, Diamond-Willow	<u>Salix discolor</u> Muhl., <u>Salix discolor</u> Muhl. var. <u>discolor</u> , var. <u>Overi</u> C.R. Ball, var. <u>prinoïdes</u> (Pursh) Andersson Saule discolore, Chatons, Chaton, Petit Minou
63	Larger Blue Flag, a.w. Larger Blue-Flag, a.c. Blue Flag, Poi- son Flag, Blue Iris, Wild Iris	<u>Iris versicolor</u> L. Iris versicolore, Clajoux
64	Larger Duckweed, a.c. Water- flaxseed	<u>Spirodela polyrhiza</u> (L.) Schleid. Spirodèle polyrhizé, Lentille d'eau
65	Larger Mouse-ear Chickweed, a.c. Mouse-ear Chickweed, Chickweed, Common Mouse-ear Chickweed	<u>Cerastium vulgatum</u> L. Céraiste vulgaire, Céraiste commun, Mouron à oreille de souris
66	Large Round-leaved Orchis, a.c. Round-leaved Orchid, Round-	<u>Habenaria orbiculata</u> (Pursh) Torr. Habénaire à feuilles orbiculaires, Habénaire orbiculaire

	leaved Orchis, Roundleaf Habenaria		
67	Larger Purple-fringed Orchis, a.c. Large Purple-fringed Orchis, Purple-fringed Orchis	<u>Habenaria fimbriata</u> (Ait.) R. Br.	Habénaire fimbriée
68	Larger St. John's-wort	<u>Hypericum majus</u> (A. Gray) Britton	Millepertuis majeur
69	Larger Water-Starwort	<u>Callitriche heterophylla</u> Pursh	Callitriche hétérophylle
70	Large-seeded False Flax, a.w. Largeseed Falseflax, a.c. False Flax, Western False Flax, Gold-of-pleasure, Dutch Flax	<u>Camelina sativa</u> (L.) Crantz	Caméline cultivée, Sésame d'Allemagne, Sésame bâtard, Caméline faux-lin, Caméline, Caméline à graines mucilagineuses, Caméline de l'Ouest, Faux-lin, Faux-lin de l'Ouest, Moutarde, Petit lin
71	Large-sheath Pondweed, a.c. Giant Pondweed, Sheathed Pondweed	<u>Potamogeton vaginatus</u> Turcz.	Potamot engagé
72	Large Speedweel	<u>Veronica grandis</u> Fisch., <u>Veronica Bachofenii</u> Heuffel	Véronique élevée
73	Largetooth Aspen, a.w. Large-toothed Aspen, Large-Toothed Aspen, a.c. Poplar	<u>Populus grandidentata</u> Michx.	Grand Tremble, Peuplier à grandes dents
74	Large Toothwort	<u>Dentaria maxima</u> Nutt.	Dentaire géante
75	Large White-flowered Ground-Cherry, a.c. Large White Ground-Cherry	<u>Chamaesaracha grandiflora</u> (Hook.) Fern., <u>Leucophysalis grandiflora</u> (Hook.) Rydb., <u>Physalis grandiflora</u> Hooker	Chamaesaracha à grandes fleurs

76	Large White Ground-Cherry, a.c. Large White-flowered Ground-Cherry	<u>Chamaesaracha grandiflora</u> (Hook.) Fern., <u>Leucophysalis grandiflora</u> (Hook.) Rydb., <u>Physalis grandiflora</u> Hooker	Chamaesaracha à grandes fleurs
77	Large Yellow Lady's-slipper, a.c. Moccasin-flower, Golden Slipper, Whip-poor-will Shoe	<u>Cypripedium Calceolus</u> L. var. <u>pubescens</u> (Willd.), <u>Cypripedium pubescens</u> Willd.	Cypripède pubescent
78	Larkspur, a.c. Rocket Larkspur	<u>Delphinium Ajacis</u> L.	Bec d'oiseau, Pied d'alouette, Dauphinelle des jardins (FR), Pied d'Alouette des jardins (FR)
79	Larkspur, a.c. Tall Larkspur	<u>Delphinium Brownii</u> Rydb., <u>Delphinium glaucum</u> AA., <u>Delphinium scopulorum</u> AA.	Pied d'alouette
80	Late-flowering Dewberry	<u>Rubus tardatus</u> Blanchard	Ronce tardive
81	Late Goldenrod	<u>Solidago serotina</u> Ait.	Verge d'or tardive
82	Late Sedge	<u>Carex serotina</u> Mérat, <u>Carex Oederi</u> , non Retz.	Carex tardif
83	Late Sweet Blueberry, a.c. Low Sweet Blueberry, Sweet Hurts, Blueberry, Lowbush Blueberry	<u>Vaccinium angustifolium</u> Ait., <u>Vaccinium pensilvanicum</u> Lam., <u>Vaccinium pensylvanicum</u> Lam., <u>Vaccinium pensylvanicum</u> var. <u>angustifolium</u> Gray, <u>Vaccinium pensylvanicum</u> Lam. var. <u>angustifolium</u> (Aiton) Gray, <u>Vaccinium angustifolium</u> Aiton var. <u>angustifolium</u> , <u>Vaccinium angustifolium</u> Aiton var. <u>laevifolium</u> House, <u>Vaccinium boreale</u> Hall &	Airelle à feuilles étroites, Bleuets, Airelle à feuille étroite, Airelle de Pennsylvanie, Bleuèt nain, Bleuets de savane

		Aalders, <u>Vaccinium Lamarckii</u> Gray, <u>Vaccinium Lamarckii</u> Camp	
84	Late Willow, a.c. Autumn Willow	<u>Salix serissima</u> (Bailey) Fernald	Saule très tardif, Saule d'automne
85	Laurentian Bugleweed, a.c. Laurentian Water-Horehound	<u>Lycopus Laurentianus</u> Rolland-Germain	Lycope laurentien
86	Laurentian Hawthorn	<u>Crataegus laurentiana</u> Sarg.	Aubépine laurentienne
87	Laurentian Water-Horehound, a.c. Laurentian Bugleweed	<u>Lycopus laurentianus</u> Rolland-Germain	Lycope laurentien
88	Laxative Brome-grass	<u>Bromus purgans</u> L.	Brome purgatif
89	Lax Puccinellia	<u>Puccinellia distans</u> (L.) Parl.	Puccinellie à fleurs distantes
90	Leafcup	<u>Polymnia canadensis</u> L.	Polymnie du Canada
91	Leaf-Mustard, a.c. Indian Mustard, Chinese Mustard	<u>Brassica juncea</u> (L.) Czerniaew, <u>Brassica juncea</u> (L.) Cosson	Moutarde joncée, Moutarde de l'Inde, Moutarde, Moutarde cultivée, Moutarde sauvage
92	Leafy-bracted Aster	<u>Aster foliaceus</u> Lindl.	Aster foliacé
93	Leafy-bracted Beggar-ticks, a.c. Stick-tight, Beggar-ticks	<u>Bidens comosa</u> (A. Gray) Wiegand, <u>Bidens tripartita</u> L. var. <u>tripartita</u> , <u>Bidens connata</u> Muhl.	Bident en toupet, Fourchettes, Cornes
94	Leafy Foamflower	<u>Tiarella unifoliata</u> Hook.	Tiarelle monofoliée
95	Leafy Muhlenbergia	<u>Muhlenbergia foliosa</u> (R. & S.) Trin.	Muhlenbergie feuillue

96	Leafy Muhlenbergia	<u>Muhlenbergia frondosa</u> (Poir.) Fern., <u>Muhlenbergia mexicana</u> , non (L.) Trin.	Muhlenbergie feuillée
97	Leafy Northern Green Orchis, a.c. Northern Green Orchis, Northern Green Orchid, Northern Habenaria	<u>Habenaria hyperborea</u> (L.) R. Br.	Habénaire hyperboréale
98	Leafy Pondweed	<u>Potamogeton foliosus</u> Raf., <u>Potamogeton foliosus</u> var. <u>ma-</u> <u>cellus</u> Fern.	Potamot feuillé, Potamot feuillu
99	Leafy Spurge, a.c. Wolf's-milk	<u>Euphorbia Esula</u> L., <u>Euphorbia</u> <u>virgata</u> Waldst. & Kit., <u>Ga-</u> <u>lorrhoeus Esula</u> (L.) Rydb.	Euphorbe ésole, Euphorbe feuillue, Embranchée
100	Leafy White Orchis, a.c. Bog Candle, Scent-Bottle, White Bog Orchis, Tall White Orchid	<u>Habenaria dilatata</u> (Pursh) Hook.	Habénaire dilatée
101	Leather Fern, a.c. Evergreen Shield-Fern, Marginal Shield- Fern, Evergreen Wood Fern	<u>Dryopteris marginalis</u> (L.) A. Gray, <u>Thelypteris marginalis</u> (L.) Nieuwl.	Dryoptéride marginale
102	Leather Grape-Fern, a.c. Leathery Grape-Fern, Multifid Grape-Fern	<u>Botrychium multifidum</u> (Gmel.) Rupr., <u>Botrychium matricariae</u> (Schrank) Spreng.	Botryche multifide
103	Leather-leaf, a.w. Leatherleaf, a.c. Gold-Withy	<u>Cassandra calyculata</u> (L.) D. Don, <u>Chamaedaphne calyculata</u> (L.) Moench, <u>Chamaedaphne caly-</u> <u>culata</u> Moench var. <u>angustifolia</u> (Aiton) Rehder, var. <u>latifolia</u> (Aiton) Fern.	Cassandre caliculé, Chamédaphné caliculé, Petit-daphné caliculé, Faux Bleuets, Faux-bleuets, Cha- médaphné calyculé (FR)

104 Leatherwood, a.w. Leather-wood, a.c. Rope-bark, Wicopy	<u>Dirca palustris</u> L.	Dirca des marais, Bois de cuir, Bois de plomb
105 Leathery Grape-Fern, a.c. Multi- fid Grape-Fern, Leather Grape- Fern	<u>Botrychium multifidum</u> (Gmel.) Rupr., <u>Botrychium matricariae</u> (Schrank) Spreng.	Botryche multifide
106 Leathery Grape-Fern	<u>Botrychium silaifolium</u> Presl, <u>Botrychium multifidum</u> var. <u>in-</u> <u>termedium</u> (D.C. Eaton) Farwell	Botryche à feuilles de Silaus
107 Leathery Knotweed, a.c. Striate Knotweed	<u>Polygonum achoreum</u> Blake	Renouée coriace
108 Le Conte's Violet	<u>Viola affinis</u> Le Conte	Violette affine
109 Leek	<u>Allium Porrum</u> L.	Poireau
110 Lemington's Hawthorn	<u>Crataegus lemingtonensis</u> Sarg.	Aubépine de Lemington
111 Lemon-Sumac, a.c. Polecat-bush, Fragrant Sumac	<u>Rhus aromatica</u> Ait., <u>Rhus cana-</u> <u>densis</u> Marsh.	Sumac aromatique
112 Lenticular Sedge	<u>Carex lenticularis</u> Michx.	Carex lenticulaire
113 Leopard-Lily, a.c. Southern Red Lily, Pine-Lily	<u>Lilium Catesbaei</u> Walt.	Lis de Catesby
114 Lepidocarpate Sedge	<u>Carex lepidocarpa</u> Tausch, <u>Carex</u> <u>flava</u> var. <u>lepidocarpa</u> (Tausch) Godron	Carex lépidocarpé
115 Leptonerved Sedge	<u>Carex leptoneria</u> Fernald	Carex leptonervé

116 Lesser Bladderwort, a.c. Small Bladderwort	<u>Utricularia minor</u> L.	Utriculaire mineure
117 Lesser Celandine, a.c. Pilewort, Figwort Buttercup	<u>Ranunculus Ficaria</u> L.	Renoncule ficaire, Ficaire
118 Lesser Duckweed, a.c. Common Duckweed, Duckweed	<u>Lemna minor</u> L.	Lenticule mineure, Lentille d'eau, Merde de grenouille
119 Lesser Starwort, a.c. Grass-leaved Stitchwort, Stitchwort, Common Stitchwort	<u>Stellaria graminea</u> L.	Stellaire graminifère, Stellaire graminée, Stellaire à feuilles de graminées, Mouron des champs, Stellaire, Stellaire des graminées
120 Lesser Wintergreen	<u>Pyrola minor</u> L.	Pyrole mineure, Petite Pirole (FR)
121 Lettuce, a.c. Garden-Lettuce	<u>Lactuca sativa</u> L.	Laitue cultivée, Laitue, Salade
122 Leverwood, a.c. American Hop Hornbeam, Hop Hornbeam, Ironwood	<u>Ostrya virginiana</u> (Mill.) K. Koch	Ostryer de Virginie, Bois de fer, Bois dur, Bois à levier
123 Licorice, a.c. Wild Licorice	<u>Glycyrrhiza lepidota</u> (Nutt.) Pursh, <u>Glycyrrhiza lepidota</u> Pursh var. <u>lepidota</u>	Réglisse
124 Life-everlasting, a.c. Pearly Everlasting, Everlasting, Straw- Flower, White Daisy	<u>Anaphalis margaritacea</u> (L.) Benth. & Hook., <u>Anaphalis mar-</u> <u>garitacea</u> (L.) B. & H. var. <u>subalpina</u> Gray, <u>Anaphalis</u> <u>subalpina</u> (Gray) Rydb., <u>Ana-</u> <u>phalis margaritacea</u> (L.) C.B. Clarke, <u>Antennaria Margarita-</u> <u>cea</u> Br., <u>Antennaria Margari-</u> <u>tica</u> B. & H., <u>Antennaria Mar-</u>	Anaphale marguerite, Immortelle, Anaphale perlée, Antennaire des jardins, Antennaire perlée, Gnaphale des jardins, Immortelle blanche, Immortelle perlée, Mortel- le, Anaphalide nacrée (FR), Immor- telle de Virginie (FR)

	<u>garitica</u> R.B., <u>Gnaphalium</u> <u>Margaritaceum</u> L.	
125 Life-of-Man, a.c. Indian-root, Spikenard, Petty Morrel	<u>Aralia racemosa</u> L.	Aralie à grappes, Grande Salsepareille, Anis sauvage
126 Life-of-Man, a.c. Bush Honey-suckle, Honeysuckle Bush, Honey-suckle Diervilla	<u>Diervilla lonicera</u> Mill.	Dièreville chèvrefeuille, Diervillée chèvrefeuille, Diervillée Chèvrefeuille, Diervillée du Canada, Herbe bleue, Chèvrefeuille d'Acadie
127 Lilac, a.c. Common Lilac	<u>Syringa vulgaris</u> L.	Lilas commun, Lilas vulgaire
128 Lilac-flowered Beard-tongue	<u>Penstemon gracilis</u> Nutt.	Penstémon grêle, Pentstémone grêle (FR)
129 Lily-of-the-valley	<u>Convallaria majalis</u> L.	Muguet
130 Limber Pine, a.c. Rocky Mountain White Pine	<u>Pinus flexilis</u> James	Pin souple, Pin flexible, Pin blanc de l'Ouest
131 Lime, a.c. Linden, Basswood, White- wood, American Linden	<u>Tilia americana</u> L., <u>Tilia glabra</u> Vent.	Bois blanc, Tilleul d'Amérique
132 Limestone Polypody	<u>Dryopteris Robertiana</u> (Hoffm.) Christens., <u>Gymnocarpium</u> <u>Robertianum</u> (Hoffm.) Newm.	Dryoptéride de Robert, Dryoptéris calcicole (FR)
133 Linden, a.c. Lime, Basswood, White- wood, American Linden	<u>Tilia americana</u> L., <u>Tilia glabra</u> Vent.	Bois blanc, Tilleul d'Amérique
134 Lindley's Aster, a.c. Ciliolate Aster	<u>Aster ciliolatus</u> Lindl., <u>Aster</u> <u>Lindleyanus</u> T. & G., <u>Aster</u> <u>Wilsonii</u> Rydb., <u>Aster maccal-</u> <u>lae</u> Rydb.	Aster ciliolé, Aster de Lindley

135 Linear-leaved Sundew, a.c. Linear Sundew	<u>Drosera linearis</u> Goldie	Rossolis linéaire, Rossolis à feuilles linéaires
136 Linear Sundew, a.c. Linear-leaved Sundew	<u>Drosera linearis</u> Goldie	Rossolis linéaire, Rossolis à feuilles linéaires
137 Lingberry, a.c. Lingen, Cowberry, Mountain Cranberry, Rock Cranberry, Bog Cranberry, Partridgeberry, Redberries	<u>Vaccinium Vitis-Idaea</u> L., <u>Vaccinium Vitis-Idea</u> var. <u>minus</u> Lodd., <u>Vitis-ideaea punctata</u> Moench	Airelle vigne d'Ida, Airelle ponctuée, Bleuet vigne d'Ida, Graines rouges, Pommes de terre, Pommes-de-terre, Pommes, Berris
138 Lingen, a.c. Lingberry, Cowberry, Mountain Cranberry, Rock Cranberry, Bog Cranberry, Partridgeberry, Redberries	<u>Vaccinium Vitis-Idaea</u> L., <u>Vaccinium Vitis-Idaea</u> var. <u>minus</u> Lodd., <u>Vitis-ideaea punctata</u> Moench	Airelle vigne d'Ida, Airelle ponctuée, Bleuet vigne d'Ida, Graines rouges, Pommes de terre, Pommes-de-terre, Pommes, Berris
139 Linseed, a.c. Common Flax, Flax	<u>Linum usitatissimum</u> L.	Lin utile, Lin, Lin cultivé
140 Little Elephant, a.c. Elephant's Head	<u>Pedicularis groenlandica</u> Retz. var. <u>groenlandica</u>	Pédiculaire du Groënland
141 Littleleaf Linden, a.c. Small-leaved Lime	<u>Tilia cordata</u> Mill., <u>Tilia parvifolia</u> Ehrh., <u>Tilia ulmifolia</u> Scop.	Tilleul à petites feuilles
142 Little Merrybells, a.c. Sessile-leaved Bellwort, Sessile Bellwort, Wild-oats	<u>Uvularia sessifolia</u> L.	Uvulaire à feuilles sessiles, Petite uvulaire à feuilles sessiles
143 Little Moonwort	<u>Botrychium simplex</u> E. Hitchc.	Botryche simple
144 Live-forever, a.c. Garden-Orpine, Frogplant	<u>Sedum purpureum</u> (L.) Link	Orpin pourpre, Vit-toujours, Reprise, Grassette, Herbe à la couture

- | | | |
|---|--|--|
| 145 Live-forever, a.c. Orpine, Garden-Orpine | <u>Sedum Telephium</u> L. | Orpin Reprise, Grassette, Chou au lièvre, Herbe à la couture (FR), Herbe au charpentier (FR) |
| 146 Livelong Saxifrage | <u>Saxifraga Aizoon</u> Jacq., <u>Saxifraga Aizoon</u> var. <u>neogaea</u> Butters | Saxifrage aïzoon |
| 147 Liverleaf, a.c. Mouse-Ears, American Liverleaf, American Hepatica | <u>Hepatica americana</u> (DC.) Ker, <u>Hepatica nobilis</u> Schreber var. <u>obtusa</u> (Pursh) Steyermark, <u>Hepatica triloba</u> AA. | Hépatique d'Amérique, Trinitaire, Herbe de la Trinité, Hépatique trilobée (FR) |
| 148 Livid Sedge | <u>Carex livida</u> (Wahl.) Willd., <u>Carex livida</u> var. <u>Grayana</u> (Dewey) Fernald | Carex livide |
| 149 Lizard's-tail, a.w. Lizard's Tail, a.c. Water-dragon, Swamp-lily | <u>Saururus cernuus</u> L. | Saurure penché |
| 150 Loco, a.c. Crazyweed, Locoweed | <u>Oxytropis Lambertii</u> Pursh, <u>Oxytropis Lambertii</u> Pursh var. <u>Lambertii</u> | Oxytropis de Lambert |
| 151 Locoweed, a.c. Crazyweed, Loco | <u>Oxytropis Lambertii</u> Pursh, <u>Oxytropis Lambertii</u> Pursh var. <u>Lambertii</u> | Oxytropis de Lambert |
| 152 Lodgepole Pine, a.c. Shore Pine | <u>Pinus contorta</u> Dougl. | Pin lodgepole, Pin de Murray |
| 153 Lodgepole Pine | <u>Pinus contorta</u> Dougl. var. <u>latifolia</u> Engelm., <u>Pinus Murrayana</u> AA. | Pin lodgepole, Cyprès |

154 Loesel's Liparis, a.c. Loesel's Twayblade, Bog Twayblade, Yellow Twayblade	<u>Liparis Loeselii</u> (L.) L.-C. Richard	Liparis de Loesel
155 Loesel's Twayblade, a.c. Bog Twayblade, Yellow Twayblade, Loesel's Liparis	<u>Liparis Loeselii</u> (L.) L.-C. Richard	Liparis de Loesel
156 Lombardy Poplar	<u>Populus nigra</u> var. <u>italica</u> Muenchh.	Peuplier de Lombardie, Peuplier d'Italie, Peuplier noir
157 London Plane	<u>Platanus acerifolia</u> (Ait.) Willd.	Platane anglais, Platane à feuilles d'Érable (FR)
158 London Pride, a.c. Scarlet Lychnis, Maltese Cross	<u>Lychnis Chalcedonica</u> L.	Lychnide de Chalcédoine, Croix de Jérusalem, Lampette de Chalcédoine, Croix de Malte (FR)
159 Long-beaked Water-Crowfoot, a.c. White Water-Crowfoot	<u>Ranunculus longirostris</u> Godr.	Renoncule à long bec
160 Long-beaked Willow, a.c. Bebb Willow, Beaked Willow	<u>Salix Bebbiana</u> Sarg.	Saule de Bebb, Chaton, Petit Minou
161 Long Beech-Fern, a.c. Beech-Fern	<u>Dryopteris Phegopteris</u> (L.) C. Chr., <u>Thelypteris Phegopteris</u> (L.) Slosson	Dryoptéride du Hêtre, Phégopteris (FR)
162 Long-bracted Green Orchis, a.c. Bracted Orchis, Long-bracted Orchis, Bracted Orchid	<u>Habenaria bracteata</u> (Muhl.) R. Br., <u>Habenaria viridis</u> (L.) R. Br. var. <u>bracteata</u> (Muhl.) Gray, <u>Coeloglossum bracteatum</u> Parl.	Habénaire à longues bractées, Habénaire verte

- | | | |
|---|--|--|
| 163 Long-bracted Orchis, a.c. Bracted Orchid, Bracted Orchis, Long-bracted Green Orchis | <u>Habenaria bracteata</u> (Muhl.)
R. Br., <u>Habenaria viridis</u> (L.)
R. Br. var. <u>bracteata</u> (Muhl.)
Gray, <u>Coeloglossum bracteatum</u>
Parl. | Habénaire à longues bractées, Habénaire verte |
| 164 Long-fruited Anemone, a.c. Thimbleweed, Long-headed Anemone | <u>Anemone cylindrica</u> A. Gray | Anémone cylindrique |
| 165 Long-headed Anemone, a.c. Long-fruited Anemone, Thimbleweed | <u>Anemone cylindrica</u> A. Gray | Anémone cylindrique |
| 166 Long-leaved Aster | <u>Aster longifolius</u> Lam. | Aster à longues feuilles |
| 167 Long-leaved Chickweed, a.c. Long-leaved Starwort | <u>Stellaria longifolia</u> Muhl. | Stellaire à longues feuilles, Stellaire à feuilles longues |
| 168 Long-leaved Dock | <u>Rumex longifolius</u> DC., <u>Rumex domesticus</u> Hartm., <u>Rumex Patientia</u> | Rumex à longues feuilles, Patience, Doche |
| 169 Long-leaved Speedwell | <u>Veronica longifolia</u> L., <u>Veronica maritima</u> L. | Véronique à longues feuilles |
| 170 Long-leaved Starwort, a.c. Long-leaved Chickweed | <u>Stellaria longifolia</u> Muhl. | Stellaire à longues feuilles, Stellaire à feuilles longues |
| 171 Long-leaved Wormwood | <u>Artemisia longifolia</u> Nutt. | Armoise à longues feuilles |
| 172 Long-peduncled Pondweed, a.c. White-stem Pondweed | <u>Potamogeton praelongus</u> Wulf. | Potamot à longs pédoncules |
| 173 Long-spined Thorn, a.c. Scarlet Haw | <u>Crataegus macracantha</u> Lodd. ex Loudon | Aubépine à épines longues, Epine à longues épines (FR) |

174 Long-spurred Violet	<u>Viola rostrata</u> Pursh	Violette rostrée
175 Long-stalked Chickweed, a.c. Long-stalked Starwort	<u>Stellaria longipes</u> Goldie	Stellaire à longs pédicelles
176 Long-stalked Starwort, a.c. Long-stalked Chickweed	<u>Stellaria longipes</u> Goldie	Stellaire à longs pédicelles
177 Long-styled Sweet Cicely, a.c. Anise-root, Paregoric-Root	<u>Osmorhiza longistylis</u> (Torr.) DC., <u>Osmorhiza aristata</u> (Thunb.) Mak. & Yabe var. <u>longistylis</u> (Torrey) Boivin	Osmorhize à long style
178 Loose Sedge	<u>Carex laxior</u> (Kükenth.) Mack., <u>Carex flava</u> var. <u>laxior</u> (Kükenth.) Gleason	Carex lâche
179 Lopseed	<u>Phryma Leptostachya</u> L.	Phryma à épis grêles
180 Lousewort, a.c. Swamp Pedicularis, Swamp Lousewort	<u>Pedicularis palustris</u> L.	Pédiculaire des marais, Herbe aux poux (FR)
181 Love-Entangle, a.w. Love-entangle, a.c. Mossy Stonecrop, Wallpepper, Mountain-Moss, Stonecrop	<u>Sedum acre</u> L.	Orpin âcre, Orpin brûlant, Vermiculaire, Pain d'oiseau, Triquemadame, Poivre de muraille, Gazon d'or, Petite joubarbe
182 Love-lies-bleeding, a.c. Prince's-feather, Purple Amaranth	<u>Amaranthus cruentus</u> L., <u>Amaranthus hybridus</u> var. <u>cruentus</u> L. Moq., <u>Amaranthus paniculatus</u> L., <u>Amaranthus hybridus</u> L. var. <u>hypochondriacus</u> (L.) Bailey, <u>Amaranthus hypochondriacus</u> L.	Amarante paniculée, Cannes, Corde-lière

- 183 Lovely Fir, a.c. Pacific Silver Fir, Amabilis Fir Abies amabilis (Dougl.) Forbes Sapin amabilis, Sapin gracieux
- 184 Love Vine, a.c. Gronovius' Dodder, Swamp Dodder, Angel's Hair Cuscuta Gronovii Willd., Cuscuta americana Pursh, Cuscuta arvensis Beyrich, var. calycina Eng., Cuscuta campestris Yuncker, Cuscuta Cephalanthi Eng., Cuscuta Coryli Eng., Cuscuta curta (Eng.) Rydb., Cuscuta megalocarpa Rydb., Cuscuta planiflora AA., Cuscuta pentagona Eng. var. calycina Eng., Cuscuta umbrosa Hooker Cuscute de Gronovius, Cuscute, Cuscute commune, Cuscute d'Amérique
- 185 Low Bilberry, a.c. Dwarf Bilberry Vaccinium Myrtilus L., Vaccinium oreophilum Rydb. Myrtille
- 186 Low Bindweed Convolvulus spithameus L. Liseron dressé
- 187 Low Birch, a.c. Swamp Birch, Dwarf Birch Betula pumila L. Bouleau nain
- 188 Lowbush Blueberry, a.c. Blueberry, Low Sweet Blueberry, Late Sweet Blueberry, Sweet Hurts Vaccinium angustifolium Ait., Vaccinium pensylvanicum Lam., Vaccinium pensylvanicum var. angustifolium Gray, Vaccinium pensylvanicum Lam. var. angustifolium (Aiton) Gray, Vaccinium angustifolium Aiton var. angustifolium, Vaccinium angustifolium Aiton var. laevifolium House, Vaccinium Airelle à feuilles étroites, Bleuets, Airelle à feuille étroite, Airelle de Pennsylvanie, Bleuets de savane

		<u>boreale</u> Hall & Aalders, <u>Vaccinium Lamarckii</u> Gray, <u>Vaccinium Lamarckii</u> Camp	
189	Lowbush Cranberry, a.w. Low-bush Cranberry, Low Bush-cranberry, a.c. Edible Cranberry-tree, Mooseberry, Squashberry	<u>Viburnum edule</u> (Michx.) Raf.	Viorne comestible, Pimbina
190	Low Cudweed, a.c. Mud Cudweed, Wartwort	<u>Gnaphalium uliginosum</u> L.	Gnaphale des vases
191	Low Hop Clover, a.w. Low Hop-Clover	<u>Trifolium procumbens</u> L. <u>Trifolium campestre</u> Schreb.	Trèfle couché
192	Lowland Fir, a.c. Grand Fir	<u>Abies grandis</u> (Dougl.) Lindl.	Sapin de Vancouver, Sapin grandissime
193	Lowrie's Aster	<u>Aster Lowrieanus</u> Porter	Aster de Lowrie
194	Low Selaginella	<u>Selaginella Selaginoides</u> (L.) Link	Sélaginelle sélaginoïde
195	Low Shadbush	<u>Amelanchier humilis</u> Wiegand	Amélanchier bas, Amélanchier nain, Petites poires
196	Low Speargrass, a.w. Low Spear Grass, a.c. Annual Meadow-grass, Annual Bluegrass, Six-weeks Grass	<u>Poa annua</u> L.	Pâturin annuel, Canche naine, Pâturin
197	Low Spike-rush	<u>Eleocharis parvula</u> (R. & S.) Link, <u>Scirpus nanus</u> Spreng.	Éléocharide naine
198	Low Starwort	<u>Stellaria humifusa</u> Rottb.	Stellaire déprimée

- 199 Low Sweet Blueberry, a.c. Late Sweet Blueberry, Sweet Hurts, Lowbush Blueberry, Blueberry
Vaccinium angustifolium Ait.,
Vaccinium pensilvanicum Lam.,
Vaccinium pensylvanicum Lam.,
Vaccinium pensylvanicum var.
angustifolium Gray, Vaccinium
pensylvanicum Lam. var. an-
gustifolium (Aiton) Gray,
Vaccinium angustifolium Aiton
var. angustifolium, Vaccinium
angustifolium Aiton var. lae-
vifolium House, Vaccinium bo-
reale Hall & Aalders, Vacci-
nium Lamarckii Gray, Vacci-
nium Lamarckii Camp
- Airelle à feuilles étroites,
Bleuets, Airelle à feuille étroite,
Airelle de Pennsylvanie,
Bleuet nain, Bleuets de savane
- 200 Lucerne, a.c. Alfalfa
Medicago sativa L.
Luzerne cultivée, Luzerne, Lentine
- 201 Lupine
Lupinus nootkatensis Donn
Lupin
- 202 Lutetian Enchanter's Nightshade
Circaea lutetiana L., Circaea
lutetiana var. canadensis L.,
Circaea quadrisulcata (Maxim.)
Franch. & Sav. var. canadensis
(L.) Hara
Circée de Lutèce
- 203 Lyme Grass, a.c. Virginia Lyme Grass, Virginia Wild Rye, Terrell Grass
Elymus virginicus L.
Elyme de Virginie

1	Mackenzie's Sedge, a.c. Norway Sedge	<u>Carex Mackenziei</u> Krecz., <u>Carex norvegica</u> Willd.	Carex de Mackenzie, Carex de Norvège
2	Macoun's Spike-rush	<u>Eleocharis Macounii</u> Fernald	Éléocharide de Macoun
3	Macoun's Will Rye, a.c. Tufted Wild Rye	<u>Elymus Macounii</u> Vasey, <u>Agrohordeum Macounii</u> (Vasey) Lepage	Élyme de Macoun
4	Mad-dog, a.c. Mad-dog Skullcap, Side-flowering Skullcap	<u>Scutellaria lateriflora</u> L., <u>Scutellaria lateriflora</u> L. var. <u>lateriflora</u>	Scutellaire latériflore
5	Mad-dog Skullcap, a.w. Mad-Dog-Skullcap, a.c. Mad-dog, Side-flowering Skullcap	<u>Scutellaria lateriflora</u> L., <u>Scutellaria lateriflora</u> L. var. <u>lateriflora</u>	Scutellaire latériflore
6	Madrona, a.w. Madrone	<u>Arbutus</u> L.	Arbousier
7	Madrona, a.w. Madrone, a.c. Arbutus, Pacific Madrona	<u>Arbutus Menziesi</u> Pursh	Madroño, Arbousier de Menzies, Arbousier de Menziès (FR)
8	Magdalen Islands' Water-Milfoil	<u>Myriophyllum magdalenense</u> Fernald	Myriophylle des îles de la Madeleine
9	Magnolia, a.c. Cucumber-tree	<u>Magnolia acuminata</u> L.	Magnolia à feuilles acuminées, Magnolia acuminé (FR)
10	Mahaleb, a.c. Perfumed Cherry, St. Lucie-Cherry	<u>Prunus Mahaleb</u> L.	Mahaleb, Bois de Sainte-Lucie
11	Mahonia, a.c. Holly, Oregon Grape	<u>Berberis Aquifolium</u> Pursh, <u>Mahonia Aquifolium</u> (Pursh) Nutt.	Mahonia à feuilles de houx, Houx, Mahonia à feuilles de Houx (FR)

- 12 Maidenhair-berry, a.c. Capillaire, Creeping Snowberry, Snowberry, Teaberry, Moxieplum Gaultheria hispidula L. Bigel., Chiogenes hispidula (L.) T. & G., Gaultheria hispidula (L.) Mühl. Gaulthérie hispide, Chiogène hispide, Petit thé, Oeufs de perdrix
- 13 Maidenhair Fern, a.w. Maidenhair-Fern, Maiden-hair Fern Adiantum pedatum L. Adiante pédalé, Capillaire du Canada, Capillaire pédalée (FR)
- 14 Maidenhair Spleenwort, a.w. Maiden-hair Spleenwort Asplenium Trichomanes L. Asplénie chevelue, Doradille chevelue, Faux-Capillaire (FR)
- 15 Maiden-Lip, a.c. Burseed, Bluebur, European Stick-tight, Stickseed Lappula echinata Gilib., Lappula Myosotis Moench, Lappula echinata Gilib. var. echinata, Echinosperrum lappula, Echinosperrum lappula Lehmann, Myosotis lappula L. Bardanette myosotis, Bardanette épineuse, Bardanette hérissée, Bardanette
- 16 Maiden-Pink Dianthus deltoïdes L. Oeillet à delta
- 17 Maiden's-tears, a.w. Maiden's Tears, a.c. Bladder Campion Silene Cucubalus Wibel., Silene inflata J.E. Smith, Silene latifolia (Mill.) Britten & Rendle, Silene vulgaris (Moench) Garcke, Silene inflata Son., Silene inflata, Silene inflata L., Silene latifolia, Silene latifolia Mill., Silene latifolia (Mill.) Brit. Silène cucubale, Silène enflé, Silène à larges feuilles, Silène gonflé, Silène vésiculeux, Pétards, Péteux, Behen blanc, Carnillet, Cornillet, Péterolle, Pois

18	Maine Sedge	<u>Carex mainensis</u> Porter, <u>Carex miliaris</u> X <u>Carex vesicaria</u>	Carex du Maine
19	Male Fern	<u>Dryopteris Filix-mas</u> (L.) Schott	Dryoptéride fougère-mâle, Fougère-mâle
20	Mallow-Rose, a.c. Swamp Rose-Mallow, "Marsh-Mallow", Sea Hollyhock	<u>Hibiscus palustris</u> L., <u>Hibiscus Moscheutos</u> L.	Ketmie des marais
21	Maltese Cross, a.c. Scarlet Lychnis, London Pride	<u>Lychnis Chalcedonica</u> L.	Lychnide de Chalcédoine, Croix de Jérusalem, Lampette de Chalcédoine, Croix de Malte (FR)
22	Manitoba Maple, a.c. Box-elder, Ash-leaved Maple, Sugar Maple	<u>Acer Negundo</u> L., <u>Acer negundo</u> L. var. <u>interius</u> (Britt.) Sarg., <u>Negundo interius</u> (Britt.) Rydb., <u>Negundo fraxinifolium</u> Nutt.	Érable à Giguère, Érable du Manitoba, Érable négundo, Érable négondo, Érable à feuilles de Frêne, Érable Negundo, Plaiqe à Giguère, Aulne-buis, Érable, Érable argilière
23	Many-bracted Flowering Dogwood	<u>Cornus florida</u> forma <u>pluribracteata</u> Rehd.	Bois-bouton double
24	Many-leaved Lupine	<u>Lupinus polyphyllus</u> Lindley	Lupin polyphylle
25	Many-peduncled Bur-reed	<u>Sparganium multipedunculatum</u> (Morong) Rydb.	Rubanier multipédonculé
26	Many-seeded Goosefoot, a.c. Allseed	<u>Chenopodium polyspermum</u> L.	Chénopode polysperme, Limoine, Poirée sauvage
27	Maple-leaved Arrow-wood, a.c. Maple-leaved Viburnum, Dockmackie, Arrow-wood	<u>Viburnum acerifolium</u> L.	Viorne à feuilles d'Érable, Viorne à feuilles d'érable

- | | | |
|--|--|---|
| 28 Maple-leaved Goosefoot, a.c. Sow-bane | <u>Chenopodium hybridum</u> L., <u>Chenopodium hybridum</u> L. var. <u>gigantospermum</u> (Aellen) Rouleau | Chénopode hybride, Pied d'oie |
| 29 Maple-leaved Viburnum, a.w. Maple-leaf Viburnum, a.c. Maple-leaved Arrow-wood, Dockmackie, Arrow-wood | <u>Viburnum acerifolium</u> L. | Viorne à feuilles d'Érable, Viorne à feuilles d'érable |
| 30 Marchantia | <u>Marchantia polymorpha</u> L. | Marchantie polymorphe |
| 31 Mare's-tail, a.w. Mare's Tail, a.c. Bottle-Brush | <u>Hippuris vulgaris</u> L. | Hippuride vulgaire, Queue de cheval, Pesse d'eau |
| 32 Marginal Shield-Fern, a.c. Evergreen Wood Fern, Leather Fern, Evergreen Shield-Fern | <u>Dryopteris marginalis</u> (L.)
A. Gray, <u>Thelypteris marginalis</u> (L.) Nieuwl. | Dryoptéride marginale |
| 33 Marguerite, a.c. White Daisy, Whiteweed, Daisy, Ox-eye Daisy | <u>Chrysanthemum Leucanthemum</u> L., <u>Leucanthemum vulgare</u> , <u>Leucanthemum vulgare</u> L., <u>Leucanthemum vulgare</u> Lam. | Chrysanthème leucanthème, Marguerite, Marguerite blanche, Marguerite des champs, Bouquet blanc, Chrysanthème à fleur blanche, Chrysanthème blanc, Chrysanthème des prés, Grande marguerite, Leucanthème, Leucanthème commun, Oeil-de-boeuf, Pâquerette, Chrysanthème Grande-Marguerite (FR) |
| 34 Marijuana, a.c. Hemp | <u>Cannabis sativa</u> L. | Chanvre cultivé, Chanvre, Marijuana, Vrai chanvre, Chanvre commun (FR) |
| 35 Marine Sedge | <u>Carex marina</u> Dewey, <u>Carex bipartita</u> var. <u>amphigena</u> (Fern.) Polunin, <u>Carex glareosa</u> var. <u>amphigena</u> (Fernald) | Carex marin |

36	Maritime Bulrush, a.c. Salt-marsh Bulrush	<u>Scirpus maritimus</u> L., <u>Scirpus maritimus</u> var. <u>paludosus</u> (A. Nelson) Kükenth., <u>Scirpus campestris</u> Britton	Scirpe maritime
37	Maritime Chamomile, a.c. Scentless Chamomile	<u>Matricaria maritima</u> L., <u>Matricaria maritima</u> var. <u>agrestis</u> (Knapf) Wilmott, <u>Matricaria inodora</u> L.	Matricaire maritime, Matricaire inodore (FR), Camomille inodore (FR)
38	Maritime Dock	<u>Rumex maritimus</u> L.	Rumex maritime
39	Markry, a.c. Mercury, Cow-itch, Poison-ivy, Poison-oak	<u>Rhus radicans</u> L., <u>Rhus Toxicodendron</u> , <u>Rhus radicans</u> var. <u>Rydbergii</u> (Small) Rehder, <u>Rhus Toxicodendron</u> AA., <u>Toxicodendron desertorum</u> Lunell, <u>Toxicodendron Rudbergii</u> (Small) Greene, <u>Rhus Toxicodendron</u> L., <u>Hedera trifolia canadensis</u> , <u>Plantago psyllium</u> L.	Herbe à puce, Sumac vénéneux, Herbe à la puce, Sumac grim pant, Sumac toxique, Bois de chien, Arbre à la puce, Bois d'enfer, Grande herbe à puce, Herbarapuce, Lierre à trois feuilles du Canada, Sumac à la gale, Sumac du Canada, Vignes du Canada
40	Marsh Arrow-grass, a.c. Slender Arrow-grass	<u>Triglochin palustris</u> L.	Troscart des marais
41	Marsh Bedstraw	<u>Galium palustre</u> L.	Gaillet palustre, Gaillet des marais
42	Marsh Bellflower, a.c. Bedstraw Bellflower, Marsh Bluebell	<u>Campanula aparinoides</u> Pursh	Campanule faux-gaillet, Campanule scabre
43	Marsh Bellflower, a.w. Marsh Bell- flower, a.c. Blue Marsh Bell- flower	<u>Campanula uliginosa</u> Rydb.	Campanule des vases, Campanule uligineuse, Campanule des marais

- | | | |
|--|--|--|
| 44 Marshberry, a.c. Cranberry, Small Bog Cranberry, Small Cranberry | <u>Vaccinium Oxycoccus</u> L., <u>Oxycoccus microcarpus</u> Turcz., <u>Vaccinium Oxycoccus</u> L. var. <u>Oxycoccus</u> , <u>Vaccinium Oxycoccus</u> L. var. <u>ovalifolium</u> Mx., <u>Oxycoccus ovalifolius</u> (Mx.) Porsild, <u>Oxycoccus palustris</u> Pers., <u>Oxycoccus quadripetalus</u> Gilibert | Airelle canneberge, Atocas, Mocôques, Grisettes, Canneberge commune (FR) |
| 45 Marsh Bluebell, a.c. Bedstraw Bellflower, Marsh Bellflower | <u>Campanula aparinoides</u> Pursh | Campanule faux-gaillet, Campanule scabre |
| 46 Marsh Blue Violet, a.c. Blue Marsh Violet | <u>Viola cucullata</u> Ait. | Violette cucullée |
| 47 Marsh Bulrush | <u>Scirpus campestris</u> Britton | Scirpe palustre |
| 48 Marsh Cinquefoil, a.c. Marsh Fivefinger | <u>Potentilla palustris</u> (L.) Scop., <u>Comarum palustre</u> L. | Potentille palustre, Comaret des marais, Argentine rouge, Comaret |
| 49 Marsh Cress, a.w. Marshcress, a.c. Watercress, Icelandic Watercress, Yellow Cress, Marsh Yellow Cress | <u>Rorippa islandica</u> (Oeder) Borbas, <u>Rorippa palustris</u> (L.) Bess., <u>Rorippa islandica</u> (Oeder) Borbas var. <u>Fernaldiana</u> Butters & Abbe, <u>Rorippa islandica</u> (Oeder) Borbas var. <u>hispida</u> (Desv.) Butters & Abbe, <u>Rorippa curvisiliqua</u> AA., <u>Radicula palustris</u> (L.) Moench var. <u>hispida</u> (Desv.) Rob., <u>Nasturtium palustre</u> De Candolle, <u>Radicula palustris</u> (L.) Moench, <u>Radicula palustris</u> var. <u>hispida</u> Robinson, <u>Rorippa palustris</u> | Rorippa d'Islande, Rorippe d'Islande, Cresson des marais, Cresson palustre, Rorippa palustre, Rorippe des marais |

- | | | |
|--|--|---|
| 50 Marsh Elder, a.w. Marshelder,
a.c. False Ragweed, Burweed
Marsh Elder | <u>Iva xanthifolia</u> Nutt. | Iva xanthifoliée, Fausse-herbe à
poux |
| 51 Marsh Felwort | <u>Lomatogonium rotatum</u> (L.) Fries,
<u>Pleurogyne rotata</u> (L.) Gris. | Lomatogone rotacé |
| 52 Marsh Fern, a.c. Meadow-Fern,
Snuffbox-Fern, Marsh Shield-Fern | <u>Dryopteris Thelypteris</u> (L.)
A. Gray, <u>Dryopteris Thelyp-</u>
<u>teris</u> var. <u>pubescens</u> (Lawson)
Nakai, <u>Thelypteris palustris</u>
Schott var. <u>pubescens</u> (Lawson)
Fernald | Dryoptéride thélyptéride, Thélyp-
teris (FR) |
| 53 Marsh Five-finger, a.w. Marsh
Fivefinger, a.c. Marsh Cinque-
foil | <u>Potentilla palustris</u> (L.) Scop.,
<u>Comarum palustre</u> L. | Potentille palustre, Comaret des
marais, Argentine rouge, Comaret |
| 54 Marsh Fleabane, a.c. Marsh Ragwort | <u>Senecio congestus</u> (R. Br.) DC.,
<u>Senecio palustris</u> (L.) Hook. | Séneçon des marais, Séneçon palustre |
| 55 Marsh Foxtail, a.w. Marsh-Foxtail,
a.c. Floating Foxtail, Water
Foxtail | <u>Alopecurus geniculatus</u> L. | Vulpin genouillé |
| 56 Marsh Goldenrod, a.c. Bog Golden-
rod | <u>Solidago uliginosa</u> Nutt., <u>Soli-</u>
<u>dago Purshii</u> Porter, <u>Solidago</u>
<u>uniligulata</u> (DC.) Porter, <u>Soli-</u>
<u>dago neglecta</u> T. & G. | Verge d'or des marais, Solidage
uligineuse |
| 57 Marsh Hedge-Nettle, a.c. Wound-
wort, Marsh Woundwort | <u>Stachys palustris</u> L. | Épiaire des marais, Crapaudine,
Épiaire des bois, Épiaire poilue,
Stachyde des marais |

- 58 Marsh Horsetail, a.w. Marsh-Horsetail, a.c. Meadow-Horsetail Equisetum palustre L., Equisetum palustre var. americanum Vict. Prêle des marais
- 59 Marshmallow, a.w. Marsh Mallow Althaea officinalis L. Guimauve officinale
- 60 "Marsh-Mallow", a.c. Swamp Rose-Mallow, Mallow-Rose, Sea Hollyhock Hibiscus palustris L., Hibiscus Moscheutos L. Ketmie des marais
- 61 Marsh Marigold, a.w. Marsh-marigold, a.c. Cowslip, King-cup, May-blob Caltha palustris L., Caltha palustris L. var. palustris Populage des marais, Souci d'eau, Populage des marécages (FR)
- 62 Marsh Muhly, a.c. Racemose Muhlenbergia Muhlenbergia racemosa (Michx.) BSP. Muhlenbergie à grappe
- 63 Marsh Pea, a.c. Marsh Wild Pea, Vetchling Lathyrus palustris L., Lathyrus palustris L. var. linearifolius Ser., Lathyrus palustris L. var. macranthus (T.C. White) Fern., Lathyrus palustris L. var. myrtifolius (Mühl.) Gray, Lathyrus palustris L. var. pilosus (Cham.) Led. Gesse palustre, Gesse des marais, Pois de marais
- 64 Marsh Pennywort Hydrocotyle americana L. Hydrocotyle d'Amérique
- 65 Marshpepper Smartweed, a.c. Smartweed, Common Smartweed, Water Pepper Polygonum Hydropiper L., Polygonum Hydropiper L. var. projectum Stanford Renouée poivre-d'eau, Renouée poivrée, Poivre d'eau, Curage

- | | | | |
|----|---|--|--|
| 66 | Marsh Purslane, a.c. Water-purslane | <u>Ludwigia palustris</u> (L.) Ell.,
<u>Isnardia palustris</u> L., <u>Ludwigia palustris</u> var. <u>americana</u>
(DC.) Fern. & Grisc. | Ludwigie palustre |
| 67 | Marsh Ragwort, a.c. Marsh Fleabane | <u>Senecio congestus</u> (R. Br.) DC.,
<u>Senecio palustris</u> (L.) Hook. | Séneçon des marais, Séneçon palustre |
| 68 | Marsh Reed Grass, a.c. Canada
Reed Grass, Bluejoint | <u>Calamagrostis canadensis</u>
(Michx.) Nutt. | Calamagrostis du Canada, Foin bleu,
Foin bleu du Nord |
| 69 | Marsh Rosemary, a.c. Sea Lavender | <u>Limonium Nashii</u> Small, <u>Limonium</u>
<u>trichogonum</u> Blake | Limonium de Nash, Lavande de mer |
| 70 | Marsh Shield-Fern, a.c. Marsh
Fern, Meadow-Fern, Snuffbox-
Fern | <u>Dryopteris Thelypteris</u> (L.)
A. Gray, <u>Dryopteris Thelypteris</u>
var. <u>pubescens</u> (Lawson) Nakai,
<u>Thelypteris palustris</u> Schott
var. <u>pubescens</u> (Lawson) Fernald | Dryoptéride thélyptéride, Thélyp-
teris (FR) |
| 71 | Marsh Speedwell, a.w. Marsh-
Speedwell | <u>Veronica scutellata</u> L. | Véronique en écusson |
| 72 | Marsh St. John's-wort, a.c.
Virginia St. John's-wort | <u>Hypericum virginicum</u> L., <u>Hype-</u>
<u>ricum virginicum</u> var. <u>Fraseri</u>
(Spach) Fern. | Millepertuis de Virginie |
| 73 | Marsh Thistle | <u>Cirsium palustre</u> (L.) Scop. | Chardon des marais |
| 74 | Marsh Violet, a.w. Marsh-Violet,
a.c. Alpine Marsh Violet | <u>Viola palustris</u> L. | Violette des marais |

- 75 Marsh Wild Pea, a.c. Marsh Pea,
Vetchling
Lathyrus palustris L., Lathyrus
palustris L. var. linearifolius
Ser., Lathyrus palustris L.
var. macranthus (T.C. White)
Fern., Lathyrus palustris L.
var. myrtifolius (Mühl.) Gray,
Lathyrus palustris L. var.
pilosus
- 76 Marsh Willow-herb
Epilobium palustre L.
- 77 Marsh Woundwort, a.c. Woundwort,
Marsh Hedge-Nettle
Stachys palustris L.
- 78 Marsh Yellow Cress, a.c. Icelandic
Watercress, Yellow Cress, Water-
cress, Marsh Cress
Rorippa islandica (Oeder)
Borbas, Rorippa palustris (L.)
Bess., Rorippa islandica (Oeder)
Borbas var. Fernaldiana Butters
& Abbe, Rorippa islandica
(Oeder) Borbas var. hispida
(Desv.) Butters & Abbe, Rorippa
curvisiliqua AA., Radicula
palustris (L.) Moench var.
hispida (Desv.) Rob., Nasturtium
palustre De Candolle, Radicula
palustris (L.) Moench, Radicula
palustris var. hispida Robinson,
Rorippa palustris
- 79 Masterwort, a.c. Cow Parsnip,
Wild Parsnip
Heracleum maximum Bartr., Hera-
cleum lanatum Michx.
- Gesse palustre, Gesse des marais,
Pois de marais
- Épilobe des marais, Épilobe palustre
- Épiaire des marais, Crapaudine,
Épiaire des bois, Épiaire poilue,
Stachyde des marais
- Rorippa d'Islande, Rorippe d'Is-
lande, Cresson des marais, Cresson
palustre, Rorippa palustre, Rorippe
des marais
- Berce très grande; Poglus, Berce
laineuse, Ciguë

80	Mathers, a.c. Blue Bilberry	<u>Vaccinium ovalifolium</u> Sm.	Airelle à feuilles ovées, Airelle bleue
81	Mat Muhly, a.c. Richardson's Muhlenbergia	<u>Muhlenbergia Richardsonis</u> (Trin.) Rydb.	Muhlenbergie de Richardson
82	Matrimony Vine, a.w. Matrimony- vine, a.c. Common Matrimony Vine	<u>Lycium halimifolium</u> Mill.	Lyciet, Lyciet à feuilles d'Obione (FR)
83	Mature Hawthorn	<u>Crataegus matura</u> Sarg.	Aubépine hâtive
84	Matweed, a.c. Related Amaranth, Prostrate Amaranth, Prostate Pigweed, Tumbleweed	<u>Amaranthus graecizans</u> L., <u>Ama- ranthus blitoides</u> S. Wats.	Amarante parente, Amarante couchée, Amarante basse, Amarante charnue, Amarante étalée, Amarante fausse- blite
85	Maximilian's Sunflower	<u>Helianthus Maximiliani</u> Schrad.	Hélianthe de Maximilien
86	May Apple, a.c. Wild Jalap	<u>Podophyllum peltatum</u> L.	Podophylle pelté, Pomme de mai, Podophylle à feuilles peltées (FR)
87	May-blob, a.c. Marsh Marigold, Cowslip, King-cup	<u>Caltha palustris</u> L., <u>Caltha palustris</u> L. var. <u>palustris</u>	Populage des marais, Souci d'eau, Populage des marécages (FR)
88	Mayflower, a.c. Lady's Smock	<u>Cardamine pratensis</u> L. var. <u>angustifolia</u> Hooker, <u>Cardamine pratensis</u> L. var. <u>palustris</u> Wimm. & Graebn.	Fleur du tonnerre, Chasserage
89	Mayflower, a.c. Trailing Arbutus	<u>Epigaea repens</u> L.	Épigée rampante, Fleur de mai
90	Mayflower, a.c. Purple Mountain- Saxifrage, Purple Saxifrage	<u>Saxifraga oppositifolia</u> L.	Saxifrage à feuilles opposées

- | | | |
|--|---|---|
| 91 Mayflower, a.c. White Violet,
White Snowdrops, Northern White
Violet . | <u>Viola pallens</u> (Banks) Brainerd,
<u>Viola blanda</u> W. | Violette pâle, Violette blanche |
| 92 May Thorn, a.c. One-seeded Haw-
thorn, English Hawthorn | <u>Crataegus monogyna</u> Jacq. | Aubépine monogyne, Aubépine |
| 93 Mayweed, a.c. Fetid Chamomile,
Dog-fennel, Stinking Mayweed,
Stinking Chamomile | <u>Anthemis Cotula</u> L., <u>Maruta</u>
<u>cotula</u> De Candolle | Camomille maroute, Camomille des
chiens, Camomille fétide, Camomille
puante, Camomille romaine, Camomil-
le sauvage, Maroute, Maroute pu-
ante, Amarouche, Bouillot, Chama-
ran, Maroune, Queneron, Petite
Marguerite |
| 94 Meadow Bitter Cress, a.c. Cuckoo-
flower | <u>Cardamine pratensis</u> L. | Cardamine des prés |
| 95 Meadow Blue Violet | <u>Viola papilionacea</u> Pursh | Violette papilionacée |
| 96 Meadow Chickweed, a.c. Field
Chickweed, Whiteweed | <u>Cerastium arvense</u> L., <u>Cerastium</u>
<u>arvense</u> L. var. <u>viscidulum</u>
Gremlé, <u>Cerastium campestre</u>
Greene | Céraiste des champs, Mouron des
champs à oreille de souris, Mouron
d'alouette |
| 97 Meadow Crane's-bill, a.c. Meadow
Geranium | <u>Geranium pratense</u> L. | Géranium des prés |
| 98 "Meadow-Fern", a.c. Sweet Gale,
Bog Myrtle, Gold-Withy | <u>Myrica Gale</u> L. | Myrique baumier, Bois-sent-bon,
Myrice galé, Myrique galé, Piment
royal, Herbe à cheval, Galé (FR),
Piment aquatique (FR) |

99 Meadow-Fern, a.c. Marsh Fern, Snuffbox-Fern, Marsh Shield- Fern	<u>Dryopteris Thelypteris</u> (L.) A. Gray, <u>Dryopteris Thelypteris</u> var. <u>pubescens</u> (Lawson) Nakai, <u>Thelypteris palustris</u> Schott var. <u>pubescens</u> (Lawson) Fernald	Dryoptéride thélyptéride, Thélyp- teris (FR)
100 Meadow Fescue, a.c. Taller Fescue, Tall Fescue-grass	<u>Festuca elatior</u> L., <u>Festuca</u> <u>elatior</u> L. var. <u>pratensis</u> A. Gray	Fétuque élevée
101 Meadow Foxtail, a.w. Meadow- Foxtail	<u>Alopecurus pratensis</u> L.	Vulpin des prés
102 Meadow Geranium, a.c. Meadow Crane's-bill	<u>Geranium pratense</u> L.	Géranium des prés
103 Meadow Goat's-beard, a.c. Meadow Salsify, Salsify, Goat's-beard, Jack-Go-to-Bed-at-Noon	<u>Tragopogon pratensis</u> L.	Salsifis des prés, Salsifis sauvage, Salsifis blanc, Barbe de bouc, Salsifis, Salsifis des champs, Salsifis des prés à fleur jaune
104 Meadow-Horsetail, a.c. Marsh Horsetail	<u>Equisetum palustre</u> L., <u>Equisetum</u> <u>palustre</u> var. <u>americanum</u> Vict.	Prêle des marais
105 Meadow-Horsetail, a.w. Meadow Horsetail	<u>Equisetum pratense</u> Ehrh.	Prêle des prés
106 Meadow-Parsnip, a.c. Golden Meadow-Parsnip, Golden Alexanders	<u>Zizia aurea</u> (L.) Koch	Zizia doré, Zizie dorée
107 Meadow Rose, a.c. Wild Rose	<u>Rosa blanda</u> Ait., <u>Rosa blanda</u> Aiton var. <u>blanda</u>	Rosier inerme, Rosier sauvage, Rosier agréable, Églantier
108 Meadow Salsify, a.c. Salsify, Meadow Goat's-beard, Goat's- beard, Jack-Go-to-Bed-at-Noon	<u>Tragopogon pratensis</u> L.	Salsifis des prés, Salsifis sauvage, Salsifis blanc, Barbe de bouc, Sal- sifis, Salsifis des champs, Salsi- fis des prés à fleur jaune

- 109 Meadowsweet, a.w. Meadow-sweet,
a.c. White Meadowsweet, Narrow-
leaved Meadowsweet, White
Spiraea Spiraea alba Du Roi, Spiraea
alba Du Roi var. alba, Spiraea
latifolia AA., Spiraea salici-
folia AA. Spirée blanche, Thé du Canada
- 110 Meadowsweet, a.c. Large-leaved
Meadowsweet, Broadleaf Spiraea,
Broad-leaved Meadowsweet Spiraea latifolia (Ait.) Borkh. Spirée à larges feuilles, Spirée à
large feuille, Spirée sauvage, Thé
du Canada, Aleillant, Bois d'Inde,
Herbe à cheval, Reine des prés,
Spirée à feuilles larges (FR)
- 111 Mealberry, a.c. Hog Cranberry,
Common Bearberry, Bearberry,
Kinnikinnick Arctostaphylos Uva-Ursi (L.)
Spreng., Arctostaphylos Uva-
Ursi var. coactilis Fern. &
Macbr., Arctostaphylos Uva-
Ursi var. adenotricha Fern.
& Macbr. Arctostaphyle raisin d'ours, Raisin
d'ours, Arctostaphyle, Bousserole,
Sac à commis
- 112 Mealy Primrose, a.c. Bird's-eye
Primrose Primula laurentiana Fernald,
Primula farinosa L. var. macro-
poda Fernald, Primula incana
M. E. Jones, Primula farinosa
AA. Primevère laurentienne, Primevère
farineuse (FR)
- 113 Meetinghouses, a.w. Meetinghouse,
a.c. Wild Columbine, Honeysuckle,
Canada Columbine, Columbine Aquilegia canadensis L., Aqui-
legia canadensis L. var. emi-
nens (Greene) Boivin, Aquile-
gia canadensis L. var. hybrida
AA. Ancolie du Canada, Ancolie, Gants
de Notre-Dame, Colombine, Glands
- 114 Melica Manna-Grass Glyceria melicaria (Michx.)
Hubb. Glycérie mélinaire, Glycérie allon-
gée
- 115 Melic Grass Melica Smithii (Porter) Vasey Méric

116 Melon	<u>Cucumis Melo</u>	Melon
117 Menzies' Rattlesnake-plantain, a.c. Giant Rattlesnake-plantain, Oblong- leaved Rattlesnake-plantain	<u>Goodyera oblongifolia</u> Raf., <u>Goodyera decipiens</u> (Hook.) F.T. Hubbard	Goodyérie à feuilles oblongues, Goodyérie à feuille oblongue
118 Mercury, a.c. Markry, Cow-itch, Poison-ivy, Poison-oak	<u>Rhus radicans</u> L., <u>Rhus Toxicodendron</u> , <u>Rhus radicans</u> var. <u>Rydbergii</u> (Small) Rehder, <u>Rhus Toxicodendron</u> AA., <u>Toxicodendron desertorum</u> Lunell, <u>Toxicodendron Rudbergii</u> (Small) Greene, <u>Rhus Toxicodendron</u> L., <u>Hedera trifolia canadensis</u> , <u>Plantago psyllium</u> L.	Herbe à puce, Sumac vénéneux, Herbe à la puce, Sumac grimpant, Sumac toxique, Bois de chien, Arbre à la puce, Bois d'enfer, Grande herbe à puce, Herbarapuce, Lierre à trois feuilles du Canada, Sumac à la gale, Sumac du Canada, Vignes du Canada
119 Mercury-weed, a.c. Three-seeded Mercury	<u>Acalypha rhomboidea</u> Raf., <u>Acalypha virginica</u>	Acalyphe rhomboïdal, Ricinelle rhomboïde, Acalyphe de Virginie, Ricinelle, Ricinelle de Virginie
120 Mermaid-weed	<u>Proserpinaca palustris</u> L., <u>Proserpinaca palustris</u> var. <u>crebra</u> Fern. & Grisc.	Proserpinie des marais
121 Merrybells, a.c. Large-flowered Bellwort	<u>Uvularia grandiflora</u> J.E. Smith	Uvulaire grandiflore, Uvulaire à grandes fleurs, Uvulaire à grande fleur (FR)
122 Mexican Muhlenbergia, a.c. Muhly-grass	<u>Muhlenbergia mexicana</u> (L.) Trin., <u>Muhlenbergia foliosa</u> , non (R. & S.) Trin.	Muhlenbergie mexicaine
123 Mexican-tea	<u>Chenopodium ambrosioides</u> L.	Chénopode Fausse-Ambrosie, Ambrosine, Thé du Mexique, Thé de Silésie (FR), Thé des Jésuites (FR)

- | | | |
|--|--|--|
| 124 Michaelmas Daisy, a.c. New England Aster | <u>Aster novae-angliae</u> L. | Aster de la Nouvelle-Angleterre, Aster d'automne |
| 125 Michaux's Sedge | <u>Carex Michauxiana</u> Boeckl., <u>Carex abacta</u> Bailey | Carex de Michaux |
| 126 Midget Crab Apple | <u>Malus x micromalus</u> | Pommetier miniature |
| 127 Midsummer-Men, a.c. Aaron's Rod | <u>Sedum rosea</u> (L.) Scop. var. <u>integrifolium</u> (Raf.) Berger, <u>Sedum roseum</u> sphalm. | Millegraine, Racine de Rose |
| 128 Mild Smartweed, a.c. Mild Water Pepper, False Water Pepper | <u>Polygonum hydropiperoides</u> Michx. | Renouée faux-poivre-d'eau |
| 129 Mild Water Pepper, a.c. False Water Pepper, Mild Smartweed | <u>Polygonum hydropiperoides</u> Michx. | Renouée faux-poivre-d'eau |
| 130 Milfoil, a.c. Common Yarrow, Yarrow | <u>Achillea Millefolium</u> L. | Achillée millefeuille, Millefeuille, Millefeuille commune, Herbe à dindes, Herbe à dinde, Herbe-à-dinde, Herbe à dindons, Herbe à dindon, Herbe au charpentier, Saigne-nez, Achillée, Arbadinde, Grassette, Herbe à la couture, Herbe à la saignée, Herbe à mille feuilles, Herbe aux militaires, Sourcil de Vénus |
| 131 Military Sedge | <u>Carex miliaris</u> Michx., <u>Carex saxatilis</u> var. <u>miliaris</u> (Michx.) Bailey | Carex miliaire |
| 132 Milk-Thistle, a.c. Lady's Thistle | <u>Silybum Marianum</u> (L.) Gaertn. | Silybum marial, Chardon-Marie, Chardon-Marie commun (FR), Lait de Notre-Dame (FR) |

133 Milk-Thistle, a.c. Annual Sow- Thistle, Common Annual Sow- Thistle, Common Sow-Thistle	<u>Sonchus oleraceus</u> L.	Laiteron potager, Laiteron commun, Laiteron, Laiteron annuel, Laite- ron âpre, Laiteron lisse, Chardon blanc
134 Milkweed, a.c. Common Milkweed, Silkweed	<u>Asclepias syriaca</u> L., <u>Asclepias</u> <u>syriaca</u> L. var. <u>syriaca</u> , <u>Asclepias Cornuti</u> , <u>Asclepias</u> <u>Cornuti</u> Decne.	Asclépiade commune, Asclépiade de Syrie, Asclépiade de Cornut, Asclé- piade, Cochons de lait, Cotonnier, Herbe à coton, Herbe à ouate, Oreilles, Ouate végétale, Petits cochons, Petit-cochon, Petits poissons, Asclépiade à ouate (FR), Herbe à la ouate (FR)
135 Millet, a.c. Proso, Broomcorn Millet	<u>Panicum miliaceum</u> L.	Panic Millet, Millet commun (FR)
136 Miner's-lettuce	<u>Montia sibirica</u> (L.) Howell	Montia de Sibérie
137 Mingan Draba	<u>Draba minganensis</u> (Victorin) Fernald	Drave de Mingan
138 Mingan Moonwort	<u>Botrychium minganense</u> Vict., <u>Botrychium Lunaria</u> var. <u>minga-</u> <u>nense</u> (Vict.) Dole	Botryche de Minganie
139 Minnie-bush	<u>Menziesia pilosa</u> (Michx.) Juss.	Menziésie velue

- 140 Mint, a.c. Field Mint, Wild Mint Mentha arvensis L., Mentha arvensis L. var. villosa (Benth.) S.R. Stewart, Mentha glabior (Hook.), Mentha penardii (Briq.) Rydb., Mentha canadensis L., Mentha arvensis L. var. canadensis (L.) Briq., Mentha arvensis L. var. glabrata (Bentham) Fern., Mentha arvensis L. var. lanata Piper
Menthe des champs, Menthe du Canada, Baume
- 141 Mint Geranium, a.w. Mint-geranium, a.c. Costmary Chrysanthemum Balsamita L.
Chrysanthème balsamique, Balsamite (FR), Menthe-Coq (FR), Menthe de Notre-Dame (FR)
- 142 Mint Geranium, a.c. Costmary Chrysanthemum Balsamita L. f. tanacetoides (Boiss.) Boivin
Herbe au coq, Grand Baume
- 143 Missey-Moosey, a.c. Roundwood, Dogberry, American Mountain Ash, Mountain Ash Sorbus americana Marsh., Pyrus americana (Marsh.) DC.
Maskouabina, Cormier, Sorbier d'Amérique, Maska
- 144 Missouri Currant, a.c. Golden Currant, Buffalo-Currant Ribes aureum Pursh, Chrysobotrya aurea (Pursh) Rydb., Ribes odoratum Wendland f.
Gadelier doré, Gadelier odorant, Groseillier du Missouri (FR)
- 145 Missouri Goldenrod Solidago missouriensis Nutt.
Verge d'or du Missouri, Solidage du Missouri
- 146 Mistassini Primrose, a.c. Bird's-eye Primrose, Dwarf Canadian Primrose, Bird's-eye, Primrose Primula mistassinica Michx., Primula mistassinica Mx. var. mistassinica, Primula MacCalliana Wieg.
Primevère du lac Mistassini

147 Miterwort, a.w. Mitrewort, a.c. Bishop's-cap, Two-leaved Miterwort, Coolwort	<u>Mitella diphylla</u> L.	Mitrelle à deux feuilles, Mitelle à deux feuilles, Mitelle à 2 feuilles caulinaires (FR)
148 Miterwort, a.w. Mitrewort, a.c. Bishop's-cap, Naked Miterwort	<u>Mitella nuda</u> L.	Mitrelle nue
149 Mithridate-Mustard, a.c. Fanweed, Field Thlaspi, Pennycress, Stinkweed, Field Pennycress, Frenchweed	<u>Thlaspi arvense</u> L.	Thlaspi des champs, Tabouret des champs, Herbe violette, Ail sauvage, Herbe-aux-écus, Herbe aux écus, Monayère, Tabouret, Thlaspi, Cents, Cennes
150 Moccasin-flower, a.w. Moccasin Flower, a.c. Stemless Lady's-slipper, Common Lady's-slipper, Two-leaved Lady's-slipper, Nerve-root	<u>Cypripedium acaule</u> Ait.	Cypripède acaule, Sabot de la Vierge
151 Moccasin-flower, a.c. Large Yellow Lady's-slipper, Golden Slipper, Whip-poor-will Shoe	<u>Cypripedium Calceolus</u> L. var. <u>pubescens</u> (Willd.), <u>Cypripedium pubescens</u> Willd.	Cypripède pubescent
152 Mockernut, a.c. White-heart Hickory, Mockernut Hickory	<u>Carya tomentosa</u> Nutt.	Caryer tomenteux, Noyer dur, Caryer cotonneux
153 Mockernut Hickory, a.c. Mockernut, White-heart Hickory	<u>Carya tomentosa</u> Nutt.	Caryer tomenteux, Noyer dur, Caryer cotonneux
154 Mock Orange, a.c. Syringa	<u>Philadelphus Lewisii</u> Pursh	Seringa de Lewis
155 Modesty, a.c. Trilobate Ketmia, Flower-of-an-hour	<u>Hibiscus Trionum</u> L.	Ketmie trilobée, Fleur d'une heure, Oeil de faisan, Ketmie trifide (FR)

- | | | |
|---|--|---|
| 156 Moneywort, a.c. Creeping Loose-
strife | <u>Lysimachia Nummularia</u> L. | Lysimaque Nummulaire, Monnayère,
Monnoyère (FR), Herbe aux écus (FR) |
| 157 Moniliform Sedge | <u>Carex hormathodes</u> Fernald, <u>Carex</u>
<u>straminea</u> var. <u>invisa</u> W. Boott | Carex moniliforme |
| 158 Monkey-flower, a.c. Yellow
Monkey-flower | <u>Mimulus guttatus</u> DC., <u>Mimulus</u>
<u>Tilingii</u> Regel | Mimule ponctué |
| 159 Monkey-flower, a.w. Monkey-Flower,
a.c. Square-stemmed Monkey-flower | <u>Mimulus ringens</u> L., <u>Mimulus</u>
<u>ringens</u> L. var. <u>ringens</u> | Mimule à fleurs entrouvertes, Mimule
rigent, Mimule à gueule béante (FR) |
| 160 Moonseed, a.c. Yellow Parilla | <u>Menispermum canadense</u> L. | Ménisperme du Canada, Raisin de
couleuvre |
| 161 Moonwort | <u>Botrychium Lunaria</u> (L.) Sw. | Botryche lunaire, Herbe à la lune |
| 162 Moonwort, a.c. Honesty | <u>Lunaria annua</u> L. | Lunaire annuelle, Lunaire, Honnê-
teté, Monnaie, Satinée, Monnaie du
pape, Monnoyère (FR), Herbe aux
écus (FR) |
| 163 Mooseberry, a.c. Hobblebush,
Witch-hobble, Tangle-legs | <u>Viburnum alnifolium</u> Marsh.,
<u>Viburnum lantanoides</u> Michx. | Viorne à feuilles d'Aulne, Bois
d'orignal, Viorne faux-lantana,
Mancienne (FR) |
| 164 Mooseberry, a.c. Edible Cranberry-
tree, Lowbush Cranberry, Squash-
berry | <u>Viburnum edule</u> (Michx.) Raf. | Viorne comestible, Pimbina |
| 165 Moosewood, a.c. Striped Maple,
Whistlewood | <u>Acer pensylvanicum</u> L. | Érable de Pennsylvanie, Bois barré,
Bois d'orignal, Érable jaspé (FR) |

166 Mormon-weed, a.c. Common Rattle, Boston-weed, Cockscomb Rattleweed, Rattle-Box, Rattle-Seed, Yellow Rattle	<u>Rhinanthus Crista-galli</u> L., <u>Rhinanthus minor</u> , <u>Rhinanthus Kyrollae</u> Chabert	Rhinanthe crête-de-coq, Rhinanth mineure, Rhinanth petit, Rhinanth à petites fleurs, Claquette; Cocrête, Cocrète, Graines de Boston, Sonnette, Tartarie, Bourse, Cociste, Cocriste, Crête-de-coq, Croquette
167 Morning Glory, a.c. Bindweed, Hedge Bindweed, Wild Morning Glory	<u>Convolvulus sepium</u> L., <u>Convolvulus sepium</u> L. var. <u>americanus</u> Sims, <u>Convolvulus sepium</u> L. f. <u>coloratus</u> Lange, <u>Convolvulus sepium</u> L. var. <u>fraterniflorus</u> Mack. & Bush, <u>Convolvulus sepium</u> L. var. <u>pubescens</u> (Gray) Fern., <u>Convolvulus americanus</u> (Sims) Greene, <u>Convolvulus interior</u> House, <u>Calystegia sepium</u> , <u>Calystegia sepium</u> L., <u>Calystegia sepium</u> R. Brown	Liseron des haies, Grand Liseron, Clochettes, Gloire du matin, Belles du matin, Belles de nuit, Calystégie des haies, Chemise-de-Notre-Dame, Chemise du Bon Dieu, Chemisette à la Bonne Vierge, Cloches de Notre-Dame, Fleur de la Sainte Vierge, Lis des champs, Liseron des clôtures, Manchettes de Notre-Dame, Oeillet sauvage, Robe à la Bonne Vierge
168 Morocco Toadflax	<u>Linaria maroccana</u> Hooker f.	Linaire marocaine
169 Morrow Honeysuckle	<u>Lonicera Morrowii</u> Gray	Chèvrefeuille de Morrow
170 Moschatel, a.c. Townhall-Clock	<u>Adoxa Moschatellina</u> L.	Herbe musquée, Musquette
171 Moss-Campion, a.w. Moss Campion	<u>Silene acaulis</u> L.	Silène acaule
172 Moss-Campion	<u>Silene acaulis</u> L. var. <u>exscapa</u> (All.) DC.	Silène acaule

- | | | |
|--|--|--|
| 173 Mossy-cup Oak, a.w. Mossy-Cup Oak,
a.c. Bur Oak, Oak | <u>Quercus macrocarpa</u> Michx. | Chêne à gros glands, Chêne à gros
fruits, Chêne à gros fruit, Chêne
blanc, Chêne |
| 174 Mossy Locust, a.c. Bristly Locust,
Rose-Acacia | <u>Robinia hispida</u> L. | Acacia rose |
| 175 Mossy Stonecrop, a.c. Wallpepper,
Love-Entangle, Mountain-Moss,
Stonecrop | <u>Sedum acre</u> L. | Orpin âcre, Orpin brûlant, Vermicu-
laire, Pain d'oiseau, Trique-
madame, Poivre de muraille, Gazon
d'or, Petite joubarbe |
| 176 Mother-of-the-Evening, a.w.
Mother-of-the-evening, a.c.
Dame's Rocket, Dame's Violet | <u>Hesperis matronalis</u> L. | Julienne des dames, Cassolette,
Damas, Giroflée musquée, Hespéride
des jardins, Hespéris matrone,
Julienne, Julienne des jardins,
Roquette |
| 177 Mother-of-Thyme, a.c. Basil Balm | <u>Satureja Acinos</u> (L.) Scheele | Sarriette acinos |
| 178 Motherwort | <u>Leonurus Cardiaca</u> L. | Agripaume cardiaque, Herbe piquante,
Cardiaire |
| 179 Moth Mullein, a.w. Moth-Mullein | <u>Verbascum Blattaria</u> L. | Molène blattaire, Molène aux Tei-
gnes (FR), Herbe aux Mites (FR) |
| 180 Moundscale, a.c. Salt Sage, Salt-
sage Atriplex, Nuttall's Atri-
plex | <u>Atriplex Nuttallii</u> S. Wats.,
<u>Atriplex Nuttallii</u> Watson var.
<u>Nuttallii</u> | Arroche de Nuttall |

181 Mountain Alder, a.c. American Green Alder, Green Alder	<u>Alnus crispa</u> (Ait.) Pursh, <u>Alnus mollis</u> , <u>Alnus viridis</u> sensu AA.	Aulne vert d'Amérique, Aulne crispé, Aulne vert
182 Mountain Alder, a.c. Speckled Alder, Alder	<u>Alnus incana</u> (L.) Moench var. <u>incana</u> , <u>Alnus incana</u> (L.) var. <u>virescens</u> Watson, <u>Alnus incana</u> (L.) Moench ssp. <u>rugosa</u> (Du Roi) Claussen, <u>Alnus incana</u> (L.) Moench ssp. <u>tenuifolia</u> (Nutt.) Breitung, <u>Alnus rugosa</u> (Du Roi) Sprengle var. <u>americana</u> (Regel) Fern., <u>Alnus rugosa</u> f. <u>hypomalaca</u> Fern.	Aulne, Verne
183 Mountain Alder, a.c. Thinleaf Alder, River Alder	<u>Alnus tenuifolia</u> Nutt.	Aulne à feuilles minces, Aulne des montagnes, Aune à feuilles minces (FR)
184 Mountain Ash, a.w. Mountain-Ash, Mountain-ash, a.c. American Mountain Ash, Roundwood, Dogberry, Missey-Moosey	<u>Sorbus americana</u> Marsh., <u>Pyrus americana</u> (Marsh.) DC.	Maskouabina, Cormier, Sorbier d'Amérique, Maska
185 Mountain Ash, a.c. Rowan, European Mountain Ash, Rowan Tree	<u>Sorbus aucuparia</u> L., <u>Pyrus aucuparia</u> (L.) Gaertn.	Sorbier des oiseleurs, Sorbier des oiseaux, Cormier d'Europe
186 Mountain Birch, a.c. Black Birch	<u>Betula occidentalis</u> Hooker var. <u>occidentalis</u> , <u>Betula arbuscula</u> Dugle, <u>Betula Eastwoodae</u> Sarg., <u>Betula fontinalis</u> Sarg., <u>Betula uliginosa</u> Dugle	Merisier rouge
187 Mountain Blue-eyed Grass, a.c. Blue-eyed Grass	<u>Sisyrinchium montanum</u> Greene	Bermudienne montagnarde, Bermudienne des montagnes

- | | | |
|---|---|---|
| 188 Mountain-Bluet | <u>Centaurea montana</u> L. | Centaurée des montagnes, Centaurée de montagne, Bleuet vivace (FR), Barbeau vivace (FR) |
| 189 Mountain-Clematis, a.c. Purple Clematis | <u>Clematis verticillaris</u> DC.,
<u>Clematis verticillaris</u> DC. var. <u>columbiana</u> (Nutt.) Gray, <u>Clematis columbiana</u> (Nutt.) T. & G.,
<u>Atragene columbiana</u> Nutt. | Clématite verticillée |
| 190 Mountain Club-moss, a.c. Fir-Club-moss | <u>Lycopodium Selago</u> L. | Lycopode Sélagine |
| 191 Mountain Cranberry, a.w. Mountain-Cranberry, a.c. Cowberry, Rock Cranberry, Bog Cranberry, Lingen, Lingberry, Partridge-berry, Redberries | <u>Vaccinium Vitis-Idaea</u> L.,
<u>Vaccinium Vitis-Idaea</u> var. <u>minus</u> Lodd., <u>Vitis-ideaea punctata</u> Moench | Airelle vigne d'Ida, Airelle ponctuée, Bleuet vigne d'Ida, Graines rouges, Pommes de terre, Pommes-de-terre, Pommes, Berris |
| 192 Mountain-Fly-Honeysuckle, a.c. Hairy Fly-Honeysuckle, Fly-Honeysuckle, Velvet Honeysuckle | <u>Lonicera villosa</u> (Michx.) R. & S., <u>Lonicera caerulea</u> L. var. <u>villosa</u> (Mx.) T. & G.,
<u>Lonicera caerulea</u> sphalm.,
<u>Xylosteum caeruleum</u> (L.) Dum.-Cours., <u>Lonicera villosa</u> (Mx.) R. & S. var. <u>solonis</u> (Eaton) Fern. | Chèvrefeuille velu |
| 193 Mountain Heather | <u>Phyllodoce caerulea</u> (L.) Bab. | Phyllodoce bleue |
| 194 Mountain Hemlock | <u>Tsuga Mertensiana</u> (Bong.) Carr. | Pruche de Mertens, Pruche de Patton |
| 195 Mountain-holly, a.c. Wild Holly | <u>Nemopanthus mucronatus</u> (L.) Trel. | Némopanthe mucroné, Faux Houx |

196 Mountain Huckleberry, a.c. Bilberry, Tall Bilberry, Black Huckleberry	<u>Vaccinium membranaceum</u> Douglas	Airelle à feuilles membraneuses
197 Mountain Juneberry, a.w. Mountain-Juneberry, a.c. Bartram's Shadbush, Bartram's Serviceberry	<u>Amelanchier Bartramiana</u> (Tausch) Roemer	Amélanchier boréal, Amélanchier de Bartram, Petites poires
198 Mountain-Laurel, a.c. Calico-bush, Spoonwood, "Ivy", Ivy-bush	<u>Kalmia latifolia</u> L.	Kalmie à larges feuilles
199 Mountain-mahogany, a.c. Cherry Birch, Sweet Birch, Black Birch	<u>Betula lenta</u> L.	Bouleau acajou, Bouleau merisier, Bouleau flexible, Merisier rouge, Bouleau Merisier (FR), Bouleau odorant (FR)
200 Mountain Maple, a.c. Douglas Maple, Rocky Mountain Maple	<u>Acer glabrum</u> Torr. var. <u>Douglasii</u> (Hook.) Dipp.	Érable nain
201 Mountain Maple	<u>Acer glabrum</u> Torr., <u>Acer Douglasii</u> Hook.	Érable nain, Érable glabre (FR)
202 Mountain Maple, a.w. Mountain-Maple, Whitewood, White Maple	<u>Acer spicatum</u> Lam.	Plaine bâtarde, Érable bâtarde, Érable à épis, Érable, Plaine bleue, Fouéreux
203 Mountain Marigold, a.c. Elkslip	<u>Caltha leptosepala</u> DC., <u>Caltha leptosepala</u> DC. var. <u>leptosepala</u>	Populage à sépales étroits
204 Mountain-Moss, a.c. Mossy Stonecrop, Wallpepper, Love-Entangle, Stonecrop	<u>Sedum acre</u> L.	Orpin âpre, Orpin brûlant, Vermiculaire, Pain d'oiseau, Triquemadame, Poivre de muraille, Gazon d'or, Petite joubarbe
205 Mountain Paper Birch	<u>Betula papyrifera</u> var. <u>cordifolia</u> (Reg.) Fern.	Bouleau blanc de montagne

206 Mountain Sorrel	<u>Oxyria digyna</u> (L.) Hill	Oxyrie digyne
207 Mountain Spruce, a.c. Engelmann Spruce	<u>Picea Engelmannii</u> Parry	Épinette d'Engelmann, Épinette des montagnes, Épinette bleue, Épicéa d'Engelmann (FR)
208 Mountain-tea, a.c. Ivy-leaves, Checkerberry, Teaberry, Wintergreen, Ivyberry	<u>Gaultheria procumbens</u> L.	Gaulthérie couchée, Thé des bois, Pommes de terre, Petit Thé, Thé rouge, Petit thé des bois, Gaulthiérie couchée (FR), Thé de Terre-Neuve (FR), Thé de montagne (FR)
209 Mountain-teaberry, a.c. Alpine Wintergreen	<u>Gaultheria humifusa</u> (Graham) Rydb.	Gaulthérie alpestre
210 Mountain-Timothy, a.w. Mountain Timothy, a.c. Alpine Timothy	<u>Phleum alpinum</u> L.	Phléole alpine
211 Mountain Xyris	<u>Xyris montana</u> H. Ries	Xyris des montagnes
212 Mouse-ear, a.c. Mouse-ear Hawkweed	<u>Hieracium pilosella</u> L.	Épervière piloselle, Piloselle, Oreille de souris, Épervière, Piloselle oreille de souris
213 Mouse-ear Chickweed, a.c. Sticky Chickweed, Sticky Cerastium	<u>Cerastium viscosum</u> L.	Céraïste visqueux
214 Mouse-ear Chickweed, a.w. Mouse-eared Chickweed, Mouseear Chickweed, a.c. Larger Mouse-ear Chickweed, Chickweed, Common Mouse-ear Chickweed	<u>Cerastium vulgatum</u> L.	Céraïste vulgaire, Céraïste commun, Mouron à oreille de souris

215 Mouse-ear Hawkweed, a.w. Mouse-eared Hawkweed, Mouseear Hawkweed, a.c. Mouse-ear	<u>Hieracium pilosella</u> L.	Épervièrre piloselle, Piloselle, Oreille de souris, Épervièrre, Piloselle oreille de souris
216 Mouse-Ears, a.c. Liverleaf, American Liverleaf, American Hepatica	<u>Hepatica americana</u> (DC.) Ker, <u>Hepatica nobilis</u> Schreber var. <u>obtusa</u> (Pursh) Steyermark, <u>Hepatica triloba</u> AA.	Hépatique d'Amérique, Trinitaire, Herbe de la Trinité, Hépatique trilobée (FR)
217 Mousetail, a.w. Mouse-Tail	<u>Myosurus minimus</u> L., <u>Myosurus minimus</u> L. var. <u>minimus</u> , <u>Myosurus minimus</u> L. var. <u>interior</u> Boivin, <u>Myosurus minimus</u> L. var. <u>lepturus</u> (Gray) Macoun, <u>Myosurus lepturus</u> (Gray) Howell	Queue de souris
218 Moxieplum, a.c. Creeping Snowberry, Snowberry, Teaberry, Capillaire, Maidenhair-berry	<u>Gaultheria hispidula</u> (L.) Bigel, <u>Chiogenes hispidula</u> (L.) T. & G., <u>Gaultheria hispidula</u> (L.) Muhl.	Gaulthérie hispide, Chiogène hispide, Petit thé, Oeufs de perdrix
219 Mt. Katahdin's Sedge	<u>Carex katahdinensis</u> Fernald	Carex du mont Katahdin
220 Muckle Plum	<u>Prunus x nigrella</u> "Muckle"	Prunier Muckle
221 Mud Cudweed, a.c. Low Cudweed, Wartwort	<u>Gnaphalium uliginosum</u> L.	Gnaphale des vases
222 Mud Sedge	<u>Carex limosa</u> L.	Carex des boursiers
223 Mudwort	<u>Limosella aquatica</u> L.	Limoselle, Limoselle aquatique
224 Mugho Pine	<u>Pinus mugo</u> Turra var. <u>mughus</u> Zenari	Pin mugo, Pin Mugho

- | | | |
|--|---|--|
| 225 Mugwort, a.c. Common Mugwort | <u>Artemisia vulgaris</u> L. | Armoise vulgaire, Armoise commune, Herbe Saint-Jean, Herbe à cent goûts, Armoise, Ceinture de Saint-Jean, Fleur de Saint-Jean |
| 226 Muhlenberg's Sedge | <u>Carex Muhlenbergii</u> Schk. | Carex de Mühlenberg |
| 227 Muhly-grass, a.c. Mexican Muhlenbergia | <u>Muhlenbergia mexicana</u> (L.) Trin., <u>Muhlenbergia foliosa</u> , non (R. & S.) Trin. | Muhlenbergie mexicaine |
| 228 Mullein, a.c. Wild Tobacco, Great Mullein, Common Mullein, Flannel-plant | <u>Verbascum Thapsus</u> L., <u>Verbascum alatum</u> | Molène vulgaire, Grande molène, Molène, Molène commune, Molène médicinale, Bouillon blanc, Bouillon-blanc, Tabac du diable, Bonhomme, Blanc de mai, Bouillée, Cierge de Notre-Dame, Semelles |
| 229 Mullein-Pink, a.c. Rose-Campion | <u>Lychnis Coronaria</u> (L.) Desr. | Coquelourde des jardins, Oeillet de Dieu (FR), Passe-fleur (FR) |
| 230 Multifid Grape-Fern, a.c. Leathery Grape-Fern, Leather Grape-Fern | <u>Botrychium multifidum</u> (Gmel.) Rupr., <u>Botrychium matricariae</u> (Schrank) Spreng. | Botryche multifide |
| 231 Muricate Barnyard Grass, a.c. Prickly Barnyard Grass, Barnyard Grass, Cockspur Grass | <u>Echinochloa pungens</u> (Poir.) Rydb., <u>Echinochloa muricata</u> (Michx.) Fern. | Échinochloa piquant, Échinochloa muriqué |
| 232 Muricate Evening Primrose | <u>Oenothera muricata</u> L. | Onagre muriquée |
| 233 Musk Clover, a.c. Muskus Grass | <u>Erodium moschatum</u> (L.) L'Hér. | Érodium musqué |
| 234 Muskflower, a.c. Musk Monkey-flower | <u>Mimulus moschatus</u> Dougl. | Mimule musqué |

235 Musk Mallow, a.w. Musk-Mallow	<u>Malva moschata</u> L.	Mauve musquée
236 Musk Monkey-flower, a.c. Musk-flower	<u>Mimulus moschatus</u> Dougl.	Mimule musqué
237 Muskrat-weed, a.c. Tall Meadow-Rue, King-of-the-meadow, Pubescent Meadow-Rue	<u>Thalictrum pubescens</u> Pursh, <u>Thalictrum polygamum</u> Muhl.	Pigamon pubescent, Grand Pigamon, Pigamon polygame
238 Muskus Grass, a.c. Musk Clover	<u>Erodium moschatum</u> (L.) L'Hér.	[/] Erodium musqué
239 Musquash-root, a.c. Beaver-poison, Water Hemlock, Spotted Cowbane, Spotted Water Hemlock	<u>Cicuta maculata</u> L., <u>Cicuta aquatica</u> , <u>Cicuta virosa</u> L., <u>Cicutaria maculata</u> Lam.	Cicutaire maculée, Carotte à Moreau, Carotte cicutaire, Cicutaire, Cicutaire aquatique, Cicutaire tachetée, Cicutaire vireuse, Ciguë, Ciguë aquatique, Ciguë maculée, Ciguë tachetée, Ciguë vénéneuse, Cicutaire aquatique, Grande ciguë, Panais sauvage
240 Mustard, a.c. Crunch-weed, Charlock, Wild Mustard, Kedlock	<u>Brassica Kaber</u> (DC.) Wheeler, <u>Brassica kaber</u> (DC.) Wheeler var. <u>pinnatifida</u> (Stokes) Wheeler, <u>Brassica kaber</u> (DC.) Wheeler var. <u>Schkuhriana</u> (Rchb.) L.C. Wheeler, <u>Brassica arvensis</u> AA., <u>Brassica arvensis</u> (L.) Rabenh., <u>Brassica Sinapis-trum</u> Boiss., <u>Sinapsis arvensis</u> L., <u>Brassica arvensis</u> , <u>Brassica arvensis</u> Ktze., <u>Brassica arvensis</u> (L.) Ktze., <u>Brassica Sinapis-trum</u> , <u>Brassica Sinapis-trum</u> L.	Moutarde sauvage, Moutarde d'été, Moutarde des champs, Jotte, Moutarde, Moutarde commune, Petit bouquet jaune, Ravonée jaune, Sauve, Sendre, Sené, Sénévé des champs, Snëve, Sanve, Sénévé, Ravenelle

241 Myrtle, a.c. Common Periwinkle,
Periwinkle

Vinca minor L.

Pervenche mineure, Violette des
morts, Violette des sorciers,
Herbe au pucelage, Petite Perven-
che (FR)

242 Myrtle Pachistima, a.w. Myrtle
Pachystima, a.c. False Box

Pachistima myrsinites Raf.,
Pachystima myrsinites Raf.

Pachystima myrte, Pachistime

- | | | | |
|---|---|---|---|
| 1 | Naked-flowered Tick-Trefoil | <u>Desmodium nudiflorum</u> (L.) DC. | Desmodie nudiflore |
| 2 | Naked Miterwort, a.w. Naked
Mitrewort, a.c. Bishop's-cap,
Miterwort | <u>Mitella nuda</u> L. | Mitrelle nue |
| 3 | Nannyberry, a.c. Sweet Viburnum,
Sheepberry, Wild Raisin | <u>Viburnum lentago</u> L. | Alisier, Bourdaine, Viorne lentago,
Viorne à manchettes |
| 4 | Narrow Grape-Fern | <u>Botrychium angustisegmentum</u>
(Pease & Moore) Fernald | Botryche à segments étroits |
| 5 | Narrowleaf Cottonwood, a.w.
Narrow-leaf Cottonwood, a.c.
Yellow Cottonwood, Black Cotton-
wood | <u>Populus angustifolia</u> James | Liard amer, Peuplier à feuilles
étroites |
| 6 | Narrow-leaved American Vetch | <u>Vicia americana</u> Muhl. var.
<u>angustifolia</u> Nees, <u>Vicia</u>
<u>sparsifolia</u> Nutt. | Vesce d'Amérique à feuilles étroites |
| 7 | Narrow-leaved Athyrium, a.c.
Glade-Fern, Narrow-leaved
Spleenwort | <u>Athyrium pycnocarpon</u> (Spreng.)
Tidestr., <u>Athyrium angustifo-</u>
<u>lium</u> (Michx.) Milde, <u>Asplenium</u>
<u>angustifolium</u> Michx., non Jacq.,
<u>Diplazium angustifolium</u>
Butters | Athyrium à sores denses, Athyrie à
feuilles étroites |
| 8 | Narrow-leaved Blue-eyed Grass,
a.c. Blue-eyed Grass | <u>Sisyrinchium angustifolium</u>
Miller | Bermudienne à feuilles étroites,
Bermudienne à feuille étroite |

- | | | | |
|----|--|---|---|
| 9 | Narrow-leaved Bur-reed | <u>Sparganium angustifolium</u> Michx. | Rubanier à feuilles étroites |
| 10 | Narrow-leaved Cat-tail, a.w.
Narrow-leaved Cattail | <u>Typha angustifolia</u> L. | Typha à feuilles étroites, Massette,
Quenouille, Massette à feuilles
étroites, Petite Massette |
| 11 | Narrow-leaved Collomia, a.c.
Collomia | <u>Collomia linearis</u> Nutt., <u>Gilia
linearis</u> (Nutt.) Gray | Collomia à feuilles linéaires |
| 12 | Narrow-leaved Cotton-grass | <u>Eriophorum angustifolium</u>
Honckeny | Linaigrette à feuilles étroites |
| 13 | Narrow-leaved Cow-wheat, a.c.
Cow-wheat | <u>Melampyrum lineare</u> Desr. | Mélampyre linéaire |
| 14 | Narrow-leaved Dock, a.c. Willow-
leaved Dock | <u>Rumex mexicanus</u> Meisn., <u>Rumex
pallidus</u> Bigel., <u>Rumex triangu-
livalvis</u> (Danser) Rech. f. | Rumex mexicain, Patience du Mexique |
| 15 | Narrow-leaved Evening Primrose | <u>Oenothera angustissima</u> Gates | Onagre à feuilles très étroites |
| 16 | Narrow-leaved Garden Sorrel | <u>Rumex thyrsiflorus</u> Fingerh. | Grande Oseille thyrsiflore, Patience
Grande Oseille |
| 17 | Narrow-leaved Gentian, a.c. Closed
Gentian, Bastard Gentian | <u>Gentiana linearis</u> Fröhl. | Gentiane à feuilles linéaires,
Gentiane linéaire |
| 18 | Narrow-leaved Goldenrod, a.w.
Narrowleaf Goldenrod, a.c. Grass-
leaf Goldenrod | <u>Solidago graminifolia</u> (L.)
Salisb., <u>Solidago lanceolata</u> ,
<u>Solidago lanceolata</u> Ait.,
<u>Solidago lanceolata</u> L. | Verge d'or graminifoliée, Verge d'or
à feuilles de graminées, Verge
d'or, Verge d'or à feuilles étroi-
tes, Verge d'or à feuilles lancéo-
lées, Verge d'or lancéolée, Soli-
dage à feuille de graminée, Soli-
dage lancéolée, Verge d'or à feuil-
les de Graminée (FR) |

- | | | |
|--|--|---|
| 19 Narrow-leaved Hawk's-beard, a.w.
Narrowleaf Hawksbeard, a.c. Annual
Hawk's-beard | <u>Crepis tectorum</u> L. | Crépis des toits, Crépide |
| 20 Narrow-leaved Hawkweed, a.c.
Umbellate Hawkweed | <u>Hieracium umbellatum</u> L., <u>Hieracium scabriusculum</u> Schwein,
<u>Hieracium umbellatum</u> L. var. <u>canadense</u> (Mx.) Breitung,
<u>Hieracium canadense</u> Mx.,
<u>Hieracium columbianum</u> Rydb. | Accipitrine |
| 21 Narrow-leaved Meadowsweet, a.c.
White Meadowsweet, Meadowsweet,
White Spiraea | <u>Spiraea alba</u> Du Roi, <u>Spiraea alba</u> Du Roi var. <u>alba</u> , <u>Spiraea latifolia</u> AA., <u>Spiraea salicifolia</u> AA. | Spirée blanche, Thé du Canada |
| 22 Narrow-leaved Panic-grass | <u>Panicum linearifolium</u> Scribn. | Panic à feuilles linéaires, Panic à feuille linéaire |
| 23 Narrow-leaved Plantain, a.c.
Lance-leaved Plantain, Ribgrass,
English Plantain, Ripplegrass,
Buckhorn, Buckhorn Plantain | <u>Plantago lanceolata</u> L. | Plantain lancéolé, Plantain, Plantain à feuilles lancéolées, Plantain long, Bonne femme, Herbe à cinq côtes, Herbe à cinq coutures, Herbe à coutures, Herbe aux 5 coutures, Oreille de lièvre |
| 24 Narrow-leaved Pondweed | <u>Potamogeton angustifolius</u> Berch. & Presl | Potamot à feuilles étroites |
| 25 Narrow-leaved Pondweed, a.c.
Stiff-leaved Pondweed, Straight-leaved Pondweed | <u>Potamogeton strictifolius</u> A. Bennett | Potamot à feuilles raides |

- | | | |
|--|---|---|
| 26 Narrow-leaved Spleenwort, a.c.
Glade-Fern, Narrow-leaved
Athyrium | <u>Athyrium pycnocarpon</u> (Spreng.)
Tidestr., <u>Athyrium angustifolium</u> (Michx.) Milde, <u>Asplenium angustifolium</u> Michx., non Jacq., <u>Diplazium angustifolium</u> Butters | Athyrium à sores denses, Athyrie à
feuilles étroites |
| 27 Narrow-leaved Vervain | <u>Verbena angustifolia</u> Michx. | Verveine à feuilles étroites |
| 28 Narrow-leaved Vetch, a.c. Common
Vetch, Vetch | <u>Vicia angustifolia</u> Reichard,
<u>Vicia sativa</u> L. var. <u>angustifolia</u> (Reichard) Wahl. | Vesce à feuilles étroites, Vesce
sauvage, Pois sauvage |
| 29 Narrow-leaved Water-Plantain,
a.c. Grass-leaved Water-Plantain | <u>Alisma gramineum</u> Gmelin | Alisma gramineoïde |
| 30 Narrow-leaved Willow-herb | <u>Epilobium leptophyllum</u> Raf.,
<u>Epilobium densum</u> | Épilobe à feuilles étroites |
| 31 Narrower Sedge | <u>Carex strictior</u> Dewey, <u>Carex stricta</u> var. <u>strictior</u> (Dewey)
Carey | Carex très étroit |
| 32 Narrow Sedge | <u>Carex angustior</u> Mackenzie, <u>Carex muricata</u> var. <u>angustata</u> Carey | Carex étroit |

- | | | |
|--|---|--|
| 33 Narrow Spinulose Shield-Fern,
a.c. Spinulose Shield-Fern,
Spinulose Wood Fern, Fancy Fern,
Florist's Fern, Wood Fern | <u>Dryopteris spinulosa</u> (O.F. Muell.) Watt, <u>Dryopteris austriaca</u> (Jacq.) Woyнар, <u>Thelypteris spinulosa</u> (O.F. Muell.) Nieuwl., <u>Dryopteris austriaca</u> var. <u>spinulosa</u> (O.F. Muell.) Fiori, <u>Dryopteris austriaca</u> (Jacq.) Woyнар var. <u>dilatata</u> (Hoff.) Schinz & Thell., <u>Dryopteris dilatata</u> (Hoffm.) Gray, <u>Dryopteris spinulosa</u> var. <u>americana</u> (Fischer) Fern., <u>Aspidium spinulosum</u> (Muller) Sw., var. <u>dilatatum</u> (Hoffm.) Link, var. <u>intermedium</u> (Muhl.) D.C. Eaton | Dryoptéride spinuleuse, Dryoptéris spinuleux (FR) |
| 34 Narrow Willow-herb | <u>Epilobium strictum</u> Muhl., <u>Epilobium molle</u> Torr. | Épilobe étroite |
| 35 Necklace-Poplar, a.c. Eastern Cottonwood, Cottonwood | <u>Populus deltoides</u> Bartr., <u>Populus deltoides</u> Marsh, <u>Populus balsamifera</u> AA., <u>Populus balsamifera</u> sensu Sargent, non L., <u>Populus Canadensis</u> Moench | Liard, Cotonnier, Peuplier à feuilles deltoïdes, Peuplier deltoïde, Peuplier du Canada (FR), Canada (FR) |
| 36 Neckweed, a.c. Purslane Speedwell | <u>Veronica peregrina</u> L. | Véronique voyageuse |
| 37 Needle Spike-rush | <u>Eleocharis acicularis</u> (L.) R. & S. | Éléocharide aciculaire |
| 38 Neglected Antennaria, a.c. Pussytoes | <u>Antennaria neglecta</u> Greene | Antennaire négligée |

39	Neglected Dropseed	<u>Sporobulus neglectus</u> Nash	Sporobole négligé
40	Neglected Hedge Hyssop	<u>Gratiola neglecta</u> Torr., <u>Gratiola lutea</u> , non Raf.	Gratiolle négligée
41	Neodioecious Antennaria	<u>Antennaria neodioica</u> Greene	Antennaire néodioïque, Immortelle
42	Nerved Manna-Grass, a.c. Fowl Manna-Grass, Fowl-meadow Grass	<u>Glyceria striata</u> (Lam.) Hitchc., <u>Glyceria nervata</u> (Willd.)	Glycérie striée
43	Nerve-root, a.c. Common Lady's-slipper, Two-leaved Lady's-slipper, Stemless Lady's-slipper, Moccasin-flower	<u>Cypripedium acaule</u> Ait.	Cypripède acaule, Sabot de la Vierge
44	Netted Willow	<u>Salix reticulata</u> L.	Saule réticulé
45	Nettle-leaved Bellflower, a.c. Throatwort	<u>Campanula Trachelium</u> L.	Campanule rude, Campanule à feuilles d'Ortie, Gantelée (FR), Gant de Notre-Dame (FR), Herbe aux tranchées (FR)
46	Nettle-leaved Vervain, a.c. White Vervain, Bur-Vine	<u>Verbena urticifolia</u> L., <u>Verbena urticaefolia</u> sphalm.	Verveine à feuilles d'Ortie, Verveine blanche, Verveine à feuille d'Ortie
47	New Belgium Aster	<u>Aster novi-belgii</u> L.	Aster de la Nouvelle-Belgique
48	New England Aster, a.c. Michaelmas Daisy	<u>Aster novae-angliae</u> L.	Aster de la Nouvelle-Angleterre, Aster d'automne
49	New England Sedge	<u>Carex novae-angliae</u> Schwein.	Carex de la Nouvelle-Angleterre
50	New Jersey Tea, a.c. Redroot	<u>Ceanothus americanus</u> L.	Céanothus d'Amérique, Céanothe d'Amérique, Thé du New Jersey

- | | | | |
|----|--|--|---|
| 51 | New York Fern | <u>Dryopteris noveboracensis</u> (L.)
A. Gray, <u>Thelypteris noveboracensis</u> (L.) Nieuwl. | Dryoptéride de New York |
| 52 | Nigger-Heads, a.w. Nigger-heads,
a.c. Yellow Daisy, Black-eyed
Susan, Brown-eyed Susan | <u>Rudbeckia hirta</u> L., <u>Rudbeckia serotina</u> Nutt., <u>Rudbeckia hirta</u> var. <u>pulcherrima</u> Farw. | Rudbeckie hérissée, Rudbeckie tardive, Marguerite jaune, Marguerite orangée, Moutarde orange, Rudbeckie, Rudbékie bicolore, Rudbeckie hirsute, Tête de nègre, Obélisque |
| 53 | Night-flowering Catchfly, a.w.
Night-Flowering Catchfly, a.c.
Sticky Cockle | <u>Silene noctiflora</u> L. | Silène noctiflore, Attrape-mouche, Attrape-mouche de nuit, Lychnide blanche, Silène de nuit, Silénée fleur-de-nuit, Silène nocturne, Fleur de nuit |
| 54 | Nightshade, a.c. Climbing Nightshade, Bitter Nightshade, Bittersweet | <u>Solanum Dulcamara</u> L. | Morelle douce-amère, Douce-amère, Vigne de Judée, Herbe à la fièvre, Laque, Morelle grimpante |
| 55 | Ninebark, a.w. Nine-bark | <u>Physocarpus opulifolius</u> (L.)
Maxim., <u>Spiraea opulifolia</u>
L. | Physocarpe à feuilles d'Obier, Bois à sept écorces, Sept écorces |
| 56 | Nipplewort, a.w. Nipple-wort, a.c.
Swine's Cress | <u>Lapsana communis</u> L. | Lapsane commune, Herbe aux mamelles |
| 57 | Nodded Pondweed, a.c. American
Pondweed | <u>Potamogeton nodosus</u> Poiret,
<u>Potamogeton americanus</u> Cham.
& Schlecht. | Potamot noueux, Potamot américain |
| 58 | Nodding Beggar-ticks, a.w.
Nodding Beggarticks, a.c. Stick-tight, Pitchfork | <u>Bidens cernua</u> L., <u>Bidens glaucescens</u> Greene | Bident penché, Fourchettes |

59	Nodding Catchfly	<u>Silene pendula</u> L.	Silène à fruits pendants
60	Nodding Fescue-grass	<u>Festuca nutans</u> Willd.	Fétuque penchée
61	Nodding Hackelia	<u>Hackelia deflexa</u> (Wahl.) Opiz., <u>Lappula deflexa</u> (Wahl.) Garcke	Hackélia penché
62	Nodding Indian Grass, a.c. Wood Grass, Indian Grass	<u>Sorghastrum nutans</u> (L.) Nash	Faux-sorgho penché
63	Nodding Ladies'-tresses, a.c. Common Ladies'-tresses, Screw- auger	<u>Spiranthes cernua</u> (L.) L.-C. Richard	Spiranthe penchée, Spiranthe cernuée
64	Nodding Pohlia	<u>Pohlia nutans</u> (Hedw.) Lindb., <u>Webera nutans</u> Hedw.	Pohlie
65	Nodding Trillium	<u>Trillium cernuum</u> L.	Trille penché, Trillie penchée (FR)
66	Nodding Wild Rye, a.c. Canada Lyme Grass, Canada Will Rye	<u>Elymus canadensis</u> L.	Élyme du Canada
67	Nodding Wood Grass, a.c. Wide- leaved Cinna, Drooping Wood Reed, Slender Wood Grass	<u>Cinna latifolia</u> (Trev.) Griseb.	Cinna à larges feuilles
68	None-so-pretty, a.c. Garden- Catchfly, Sweet William- Catchfly, Sweet William	<u>Silene Armeria</u> L.	Silène arméria, Silène à bouquet (FR)
69	Nonesuch, a.c. Hop Medic, Black Medick	<u>Medicago lupulina</u> L.	Luzerne lupuline, Lupuline, Minette, Bujoline, Lupin noir, Lupine, Luzerne houblonnée, Mignonnette, Trèfle jaune, Trèfle noir, Triolet

70	Normal Sedge	<u>Carex normalis</u> Mack.	Carex normal
71	Northern Agrostis	<u>Agrostis borealis</u> Hartm.	Agrostis boréal
72	Northern Bedstraw, a.c. Crosswort	<u>Galium boreale</u> L., <u>Galium septentrionale</u> R. & S.	Gaillet boréal
73	Northern Beggar-ticks, a.c. Estuary-Beggar-ticks	<u>Bidens hyperborea</u> Greene	Bident hyperboréal
74	Northern Birch	<u>Betula borealis</u> Spach	Bouleau boréal
75	Northern Black Cottonwood, a.c. Western Balsam Poplar, Black Cottonwood	<u>Populus trichocarpa</u> Torr. & Gray	Peuplier baumier de l'Ouest
76	Northern Blue Violet	<u>Viola septentrionalis</u> Greene	Violette septentrionale
77	Northern Bog Violet, a.c. Bog Violet	<u>Viola nephrophylla</u> Greene	Violette néphrophylle
78	Northern Bugleweed, a.w. Northern Bugle-weed, a.c. Bugleweed, Tube- rous Water-Horehound, Sprig of Jerusalem	<u>Lycopus uniflorus</u> Michx., <u>Lycopus virginicus</u> L. var. <u>pauciflorus</u> Bentham	Lycope uniflore, Lycope à une fleur
79	Northern Bur-reed	<u>Sparganium hyperboreum</u> Laest.	Rubanier hyperboréal
80	Northern Calypso, a.c. Venus'- slipper	<u>Calypso bulbosa</u> (L.) Oakes	Calypso bulbeux, Calypso bulbeuse
81	Northern Comandra	<u>Geocaulon lividum</u> (Richards.) Fern., <u>Comandra livida</u> Richards.	Comandre livide, Comandre du Nord

- | | | | |
|----|---|---|--|
| 82 | Northern Crowfoot, a.c. Swamp-
Buttercup | <u>Ranunculus septentrionalis</u> Poir. | Renoncule septentrionale |
| 83 | Northern Dropseed, a.c. Prairie
Dropseed, Short-scaled Dropseed | <u>Sporobolus heterolepis</u> A. Gray | Sporobole à glumes inégales |
| 84 | Northern Gentian, a.c. Felwort | <u>Gentiana Amarella</u> L., <u>Gentiana
acuta</u> Michx. | Gentiane amarelle, Gentiane aiguë |
| 85 | Northern Gooseberry, a.c. Wild
Gooseberry | <u>Ribes oxyacanthoides</u> L., <u>Ribes
oxyacanthoides</u> L. var. <u>oxyacan-
thoides</u> , <u>Ribes setosum</u> Lindley,
<u>Grossularia oxyacanthoides</u> (L.)
Miller, <u>Grossularia setosa</u>
(Lindley) Cov. & Britt. | Groseillier sauvage, Groseillier du
Nord, Groseillier Aubépine (FR) |
| 86 | Northern Green Orchid, a.c.
Northern Green Orchis, Leafy
Northern Green Orchis, Northern
Habenaria | <u>Habenaria hyperborea</u> (L.) R. Br. | Habénaire hyperboréale |
| 87 | Northern Green Orchis, a.c. Leafy
Northern Green Orchis, Northern
Green Orchid, Northern Habenaria | <u>Habenaria hyperborea</u> (L.) R. Br. | Habénaire hyperboréale |
| 88 | Northern Habenaria, a.c. Northern
Green Orchis, Leafy Northern
Green Orchis, Northern Green
Orchid | <u>Habenaria hyperborea</u> (L.) R. Br. | Habénaire hyperboréale |
| 89 | Northern Hawthorn | <u>Crataegus aquilonaris</u> Sarg. | Aubépine du Nord |
| 90 | Northern Holly-Fern, a.c. Holly-
Fern, Horehound | <u>Polystichum lonchitis</u> (L.) Roth | Tripe de roche |

91 Northern Hound's-tongue, a.c. Northern Wild Comfrey, Wild Comfrey	<u>Cynoglossum boreale</u> Fernald	Cynoglosse boréal, Langue de chien du Nord
92 Northern Manna-Grass, a.c. Floating Manna-Grass, Sweet Grass	<u>Glyceria septentrionalis</u> Hitchc.	Glycérie septentrionale
93 Northern Painted-cup, a.c. Common Yellow Paint-brush, Pale Painted-cup	<u>Castilleja septentrionalis</u> Lindl., <u>Castilleja pallida</u> , non (L.) Spreng.	Castilléjie septentrionale, Castil- léjie pâle
94 Northern Pin Oak, a.c. Jack Oak	<u>Quercus ellipsoidalis</u> E.J. Hill	Chêne jack
95 Northern Prickly Ash, a.c. Prickly Ash, Toothache-tree	<u>Zanthoxylum americanum</u> Mill., <u>Zanthoxylon</u> , <u>Xanthoxylum</u> , <u>Xan-</u> <u>thoxylon americanum</u> , <u>Xantho-</u> <u>xylon americanum</u> Mill.	Frêne épineux, Clavalier-frêne, Clavalier d'Amérique, Clavalier, Clavalier à feuilles de Frêne (FR)
96 Northern Rattle	<u>Rhinanthus borealis</u> (Sterneck) Chabert	Rhinanthe boréal
97 Northern Red Ash, a.c. Ash, River Ash	<u>Fraxinus pennsylvanica</u> var. <u>Austini</u> Fern.	Frêne d'Austin, Frêne, Frêne rouge
98 Northern Red Oak, a.c. Gray Oak	<u>Quercus rubra</u> var. <u>borealis</u> (Michx. f.) Farw., <u>Quercus</u> <u>ambigua</u> Michx., not Humb. & Bonpl., <u>Quercus borealis</u> Michx. f., <u>Quercus rubra</u> var. <u>ambigua</u> (Michx. f.) Houba	Chêne rouge du Nord
99 Northern Reed Grass, a.c. Contracted Reed Grass	<u>Calamagrostis inexpansa</u> A. Gray	Calamagrostis contracté

- | | | |
|--|--|--|
| 100 Northern Slender Ladies'-tresses,
a.c. Cleft Ladies'-tresses | <u>Spiranthes lacera</u> Raf., <u>Spiranthes gracilis</u> , non (Bigel.)
Beck | Spiranthe découpée, Spiranthe lacérée, Spiranthe grêle |
| 101 Northern Starwort | <u>Stellaria calycantha</u> (Ledeb.)
Bongard, <u>Stellaria borealis</u>
Bigel. | Stellaire calycanthe |
| 102 Northern St. John's-wort | <u>Hypericum boreale</u> (Britton)
Bicknell | Millepertuis boréal |
| 103 Northern Succisa, a.c. Devil's-bit | <u>Succisa australis</u> (Wulf.)
Reichenb., <u>Scabiosa australis</u>
Wulf. | Succise australe |
| 104 Northern Tree Moss | <u>Climacium dendroides</u> (Hedw.)
Web. & Mohr | Climacie arbustive |
| 105 Northern Twayblade | <u>Listera borealis</u> Morong | Listère boréale |
| 106 Northern Valerian | <u>Valeriana septentrionalis</u> Rydb. | Valériane septentrionale |
| 107 Northern Water-Milfoil, a.c.
Whitish Water-Milfoil | <u>Myriophyllum exalbescens</u>
Fernald, <u>Myriophyllum spicatum</u>
L. var. <u>exalbescens</u> (Fern.)
Jepson | Myriophylle blanchissant |
| 108 Northern White Violet, a.c. White
Violet, White Snowdrops, May-
flower | <u>Viola pallens</u> (Banks) Brainerd,
<u>Viola blanda</u> W. | Violette pâle, Violette blanche |
| 109 Northern Wild Comfrey, a.c.
Northern Hound's-tongue, Wild
Comfrey | <u>Cynoglossum boreale</u> Fernald | Cynoglosse boréal, Langue de chien
du Nord |

110 Northern Wild Licorice	<u>Galium kamtschaticum</u> Steller	Gaillet du Kamtchatka
111 Norther Yarrow	<u>Achillea borealis</u> Bong.	Achillée boréale
112 Northwestern White Birch	<u>Betula papyrifera</u> var. <u>subcordata</u> (Rydb.) Sarg.	Bouleau blanc de montagne
113 Norway Maple	<u>Acer platanoides</u> L.	Érable de Norvège, Érable platanoidé, Érable platane, Érable Plane (FR)
114 Norway Pine, a.c. Red Pine	<u>Pinus resinosa</u> Ait.	Pin rouge, Pin résineux
115 Norway Sedge, a.c. Vahl's Sedge	<u>Carex norvegica</u> Retz., <u>Carex Vahlii</u> Schkuhr	Carex de Norvège, Carex de Vahl
116 Norway Sedge, a.c. Mackenzie's Sedge	<u>Carex norvegica</u> Willd., <u>Carex Mackenziei</u> Krecz.	Carex de Norvège, Carex de Mackenzie
117 Norway Spruce	<u>Picea abies</u> (L.) Karst.	Épinette de Norvège
118 Nuttall's Atriplex, a.c. Salt Sage, Salt-sage Atriplex, Moundscale	<u>Atriplex Nuttallii</u> S. Wats., <u>Atriplex Nuttallii</u> Watson var. <u>Nuttallii</u>	Arroche de Nuttall
119 Nuttall's Waterweed, a.c. Western Waterweed	<u>Elodea Nuttallii</u> (Planchon) St. John, <u>Elodea occidentalis</u> (Pursh) St. John, <u>Anacharis occidentalis</u> (Pursh) Vict.	Élodée de Nuttall, Anacharis occidental

- | | | | |
|---|--|--|--|
| 1 | Oak, a.c. Bur Oak, Mossy-cup Oak | <u>Quercus macrocarpa</u> Michx. | Chêne à gros glands, Chêne à gros fruits, Chêne à gros fruit, Chêne blanc, Chêne |
| 2 | Oakes' Eyebright | <u>Euphrasia Oakesii</u> Wettst. | Euphrase d'Oakes |
| 3 | Oakes' Pondweed | <u>Potamogeton Oakesianus</u> Robb. | Potamot d'Oakes |
| 4 | Oak Fern, a.w. Oak-fern | <u>Dryopteris disjuncta</u> (Ledeb.) Morton, <u>Thelypteris Dryopteris</u> (L.) Slosson, <u>Dryopteris linnaeana</u> Christens., <u>Gymnocarpium Dryopteris</u> (L.) Newm., <u>Phegopteris Dryopteris</u> (L.) Fée | Dryoptéride disjointe, Dryoptéride du Chêne, Dryoptéris commun (FR) |
| 5 | Oak-leaved Goosefoot, a.w. Oakleaf Goosefoot | <u>Chenopodium glaucum</u> L., <u>Chenopodium glaucum</u> L. ssp. <u>salinum</u> (Standl.) Aellen, <u>Chenopodium glaucum</u> var. <u>salinum</u> (Standl.) Boivin, <u>Chenopodium glaucum</u> L. var. <u>pulchrum</u> Aellen, <u>Chenopodium salinum</u> Standley | Chénopode glauque, Ansérine glauque, Patte d'oeie glauque |
| 6 | Oats, a.c. Cultivated Oat | <u>Avena sativa</u> | Avoine cultivée, Avoine |
| 7 | Oblique Dogwood, a.c. Silky Dogwood | <u>Cornus obliqua</u> Raf. | Cornouiller oblique, Cornouiller soyeux |
| 8 | Oblique Grape-Fern | <u>Botrychium obliquum</u> Muhl., <u>Botrychium dissectum</u> var. <u>obliquum</u> (Muhl.) Clute | Botryche oblique |

9	Oblong-leaved Rattlesnake-plantain, a.c. Giant Rattlesnake-plantain, Menzies' Rattlesnake-plantain	<u>Goodyera oblongifolia</u> Raf., <u>Goodyera decipiens</u> (Hook.) F. T. Hubbard	Goodyérie à feuilles oblongues, Goodyérie à feuille oblongue
10	Obtuse Fescue-grass	<u>Festuca obtusa</u> Biehler, <u>Festuca nutans</u> , non Willd.	Fétuque obtuse
11	Obtuse-leaved Everlasting, a.c. Fragrant Cudweed, Catfoot	<u>Gnaphalium obtusifolium</u> L.	Gnaphale à feuilles obtuses, Gnaphale à feuille obtuse
12	Obtuse-leaved Pondweed	<u>Potamogeton obtusifolius</u> Mertens & Koch	Potamot à feuilles obtuses
13	Obtuse Sphenopholis, a.c. Prairie Wedge Grass	<u>Sphenopholis obtusata</u> (Michx.) Scribn.	Sphénopholis obtus
14	Obtuse Watercress	<u>Rorippa obtusa</u> (Nutt.) Britton	Rorippa à feuilles obtuses
15	Oeder's Sedge	<u>Carex Oederi</u> Retz.	Carex d'Oeder
16	Old-field-Birch, a.c. White Birch, Fire Birch, Grey Birch, Wire Birch	<u>Betula populifolia</u> Marsh.	Bouleau gris, Bouleau rouge, Bouleau à feuilles de Peuplier
17	Old-field-Cinquefoil, a.c. Five-finger	<u>Potentilla simplex</u> Michx., <u>Potentilla canadensis</u> AA.	Potentille simple
18	Old-field-Clover, a.c. Stone Clover, Rabbit-foot-Clover	<u>Trifolium arvense</u> L.	Trèfle des champs
19	Old-field-Toadflax, a.c. Blue Linaria	<u>Linaria canadensis</u> (L.) Dumont	Linaire du Canada

- | | | | |
|----|--|--|---|
| 20 | Old Man's Whiskers, a.c. Three-flowered Avens, Prairie Smoke, Three Sisters | <u>Geum triflorum</u> Pursh | Benoîte à trois fleurs |
| 21 | Old Witch-grass, a.w. Old-witch-grass, a.c. Tumble-grass, Capillary Panic-grass, Witch-grass | <u>Panicum capillare</u> L. | Panic capillaire, Mousseline |
| 22 | Old Woman, a.c. Dusty Miller, Beach-Wormwood, Steller's Wormwood | <u>Artemisia Stelleriana</u> Besser | Armoise de Steller |
| 23 | Oleander, a.c. Rosebay | <u>Nerium Oleander</u> L. | Laurier-rose, Laurier |
| 24 | Oleaster, a.c. Russian Olive | <u>Elaeagnus angustifolia</u> L.,
<u>Elaeagnus hortensis</u> M. B. | Olivier de Bohême, Chalef à feuilles étroites, Olivetier |
| 25 | One-flowered Bellflower | <u>Campanula uniflora</u> L. | Campanule à une fleur |
| 26 | One-flowered Broom-rape, a.c. One-flowered Cancerroot, Cancerroot, Broom-rape | <u>Orobanche uniflora</u> L. | Orobanche uniflore |
| 27 | One-flowered Cancerroot, a.c. One-flowered Broom-rape, Cancerroot, Broom-rape | <u>Orabanche uniflora</u> L. | Orabanche uniflore |
| 28 | One-flowered Dropseed | <u>Sporobolus uniflorus</u> (Muhl.)
Scribn. & Merr., <u>Muhlenbergia</u>
<u>uniflora</u> (Muhl.) Fern. | Sporobole uniflore |
| 29 | One-flowered Pyrola, a.w. Oneflower-pyrola, a.c. One-flowered Wintergreen, Scent-Flower, Jockey-Club | <u>Moneses uniflora</u> (L.) A. Gray,
<u>Pirola uniflora</u> L. | Monésès uniflore, Monésès à une fleur, Pirole uniflore (FR) |

30	One-flowered Wintergreen, a.c. One-flowered Pyrola, Scent-Flower, Jockey-Club	<u>Moneses uniflora</u> (L.) A. Gray, <u>Pyrola uniflora</u> L.	Monésès uniflore, Monésès à une fleur, Pirole uniflore (FR)
31	One-leaf Habenaria, a.c. Small Northern Bog Orchis, Blunt-leaved Orchid, Blunt-leaf Orchis, One-leaf Rein-Orchis	<u>Habenaria obtusata</u> (Pursh) Richards.	Habénaire à feuille obtuse
32	One-leaf Rein-Orchis, a.c. Blunt-leaf Orchis, Small Northern Bog Orchis, Blunt-leaved Orchid, One-leaf Habenaria	<u>Habenaria obtusata</u> (Pursh) Richards.	Habénaire à feuille obtuse
33	One-seeded Bur-Cucumber, a.c. Star Cucumber, Bur-Cucumber	<u>Sicyos angulatus</u> L.	Sicyos anguleux
34	One-seeded Hawthorn, a.c. May Thorn, English Hawthorn	<u>Crataegus monogyna</u> Jacq.	Aubépine monogyne, Aubépine
35	One-sided Aster, a.c. Calico Aster	<u>Aster lateriflorus</u> (L.) Britton, <u>Aster diffusus</u> Ait.	Aster latérieflore, Aster diffus (FR)
36	One-sided Pyrola, a.c. One-sided Wintergreen	<u>Pyrola secunda</u> L.	Pyrole unilatérale, Pyrole seconde, Pirole unilatérale (FR)
37	One-sided Wintergreen, a.c. One-sided Pyrola	<u>Pyrola secunda</u> L.	Pyrole unilatérale, Pyrole seconde, Pirole unilatérale (FR)
38	Onion	<u>Allium Cepa</u> L.	Oignon
39	Ontario Aster	<u>Aster ontarionis</u> Wiegand	Aster ontarien

40	Opium-Poppy, a.c. Poppy, Common Poppy	<u>Papaver somniferum</u> L.	Pavot somnifère, Pavot, Oeillette (FR), Pavot des jardins (FR)
41	Orach, a.w. Orache, a.c. French Spinach, Garden-Orach, Garden Atriplex	<u>Atriplex hortensis</u>	Arroche des jardins, Arroche, Bonne-dame, Arroche-Épinard (FR)
42	Orach, a.w. Orache, a.c. Spreading Orach, Spreading Atriplex, Common Orach	<u>Atriplex patula</u> L.	Arroche des champs
43	Orange Dryas, a.c. Yellow Dryad	<u>Dryas Drummondii</u> Richards.	Dryas de Drummond, Dryade de Drum- mond
44	Orange-Grass, a.c. Pinweed	<u>Hypericum gentianoides</u> (L.) BSP.	Millepertuis fausse-gentiane
45	Orange Hawkweed, a.c. Devil's Paint-brush, King Devil	<u>Hieracium aurantiacum</u> L.	Épervière orangée, Marguerite rouge, Bouquets rouges, Bouquet rouge, Boutique d'or, Charbonnier lugubre, Épervière des Alpes, Pirevire oran- gée, Épervière de Hongrie, Saint- Louis
46	Orange Honeysuckle	<u>Lonicera glaucescens</u> Rydb.	Chèvrefeuille gris-bleuâtre
47	Orange Lily, a.c. Saffron Lily	<u>Lilium bulbiferum</u> L., <u>Lilium</u> <u>croceum</u> Chaix	Lis bulbifère, Lis safrané, Lis orangé (FR)
48	Orchard Grass, a.w. Orchard-Grass, Orchard-grass, a.c. Cock's-foot	<u>Dactylis glomerata</u> L.	Dactyle pelotonné
49	Oregon Alder, a.c. Western Alder, Red Alder	<u>Alnus rubra</u> Bong., <u>Alnus ore-</u> <u>gona</u> Nutt.	Aulne de l'Orégon
50	Oregon Ash	<u>Fraxinus latifolia</u> Benth.	Frêne de l'Orégon

51	Oregon Beaked Moss	<u>Eurhynchium oreganum</u> (Sull.) Jaeg. & Sauerb.	Eurhynchie de l'Orégon
52	Oregon Fairybells	<u>Disporum oreganum</u> (S. Wats.) B. & H.	Dispore de l'Orégon
53	Oregon Grape, a.w. Oregon-grape, a.c. Holly, Mahonia	<u>Berberis Aquifolium</u> Pursh, <u>Mahonia Aquifolium</u> (Pursh) Nutt.	Mahonia à feuilles de houx, Houx, Mahonia à feuilles de Houx (FR)
54	Oregon Grape	<u>Mahonia nervosa</u> Nutt.	Mahonia nervé, Mahonie
55	Oregon Pine, a.c. Douglas-fir	<u>Pseudotsuga</u> Carr.	Pin de l'Orégon, Fausse Pruche
56	Oregon White Oak, a.c. Garry Oak	<u>Quercus garryana</u> Dougl.	Chêne de Garry
57	Oriental Cedar	<u>Thuja orientalis</u> L., <u>Thuja</u> <u>orientalis</u> L.	Thuya d'Orient
58	Oriental Plane	<u>Platanus orientalis</u> L.	Platane d'Orient
59	Orpine, a.c. Live-forever, Garden- Orpine	<u>Sedum Telephium</u> L.	Orpin Reprise, Grassette, Chou au lièvre, Herbe à la couture (FR), Herbe au charpentier (FR)
60	Osage-orange	<u>Maclura pomifera</u> (Raf.) Schneid., <u>Toxylon pomiferum</u> Raf.	Bois d'arc, Oranger des Osages
61	Osier	<u>Salix viminalis</u> L.	Osier blanc

- | | | |
|---|---|---|
| 62 Ostrich Fern, a.c. Fiddle-heads | <u>Matteuccia Struthiopteris</u> (L.)
Todaro, <u>Matteuccia Struthiopteris</u>
var. <u>pennsylvanica</u>
(Willd.) Morton, <u>Pteretis nodulosa</u>
(Michx.) Niewl., <u>Pteretis pennsylvanica</u>
(Willd.)
Fern., <u>Onoclea Struthiopteris</u>
(L.) Hoffm. var. <u>pennsylvanica</u>
(W.) Boivin | Matteuccie fougère-à-l'autruche,
Ptérétide noduleuse |
| 63 Oswego Tea, a.w. Oswego-tea, a.c.
Bee-balm | <u>Monarda didyma</u> L., <u>Monarda coccinea</u>
Michx., <u>Monarda purpurea</u>
Lmk | Monarde écarlate, Monarde pourpre,
Thé d'Oswego, Thé de Pennsylvanie
(FR) |
| 64 Our Lady's Bedstraw, a.c. Yellow
Bedstraw, Bedstraw | <u>Galium verum</u> L. | Gaillet vrai, Grappelle, Herbe à la
Vierge |
| 65 Oval-headed Sedge | <u>Carex cephalophora</u> Muhl. | Carex porte-tête |
| 66 Oval-leaved Milkweed | <u>Asclepias ovalifolia</u> Dcne. | Asclépiade à feuilles ovées |
| 67 Oval-leaved Redroot | <u>Ceanothus ovatus</u> Desf., <u>Ceanothus herbaceus</u>
Raf. | Céanothus à feuilles ovées, Céano-
the à feuilles ovées |
| 68 Ovate Spike-rush | <u>Eleocharis ovata</u> (Roth) R. & S. | Éléocharide ovale |
| 69 Ox-eye, a.c. False Sunflower | <u>Heliopsis helianthoides</u> (L.)
Sweet, <u>Heliopsis helianthoides</u>
var. <u>scabra</u> (Dunal) Fern. | Héliopsis faux-hélianthe, Héliopsis
scabre (FR) |

- | | | |
|---|--|---|
| 70 Ox-eye Daisy, a.w. Ox-eye-Daisy, Oxeye Daisy, a.c. Daisy, White Daisy, Marguerite, Whiteweed | <u>Chrysanthemum Leucanthemum</u> L., <u>Leucanthemum vulgare</u> , <u>Leucanthemum vulgare</u> L., <u>Leucanthemum vulgare</u> Lam. | Chrysanthème leucanthème, Marguerite, Marguerite blanche, Marguerite des champs, Bouquet blanc, Chrysanthème à fleur blanche, Chrysanthème blanc, Chrysanthème des prés, Grande marguerite, Leucanthème, Leucanthème commun, Oeil-de-boeuf, Pâquerette, Chrysanthème Grande-Marguerite (FR) |
| 71 Ox-eye Daisy, a.c. Bull's-eye, Daisy | <u>Chrysanthemum leucanthemum</u> L. var. <u>pinnatifidum</u> Lec. & Lam. | Marguerite, Marguerite blanche |
| 72 Oysterleaf, a.c. Sea Lungwort, Blue Bonnet, Ice-Plant | <u>Mertensia maritima</u> (L.) S.F. Gray | Mertensia maritime, Sanguine de mer |
| 73 Oyster-plant, a.w. Oyster-Plant, a.c. Salsify, Common Salsify | <u>Tragopogon porrifolius</u> L. | Salsifis cultivé, Salsifis, Salsifis commun (FR) |

- P -

- | | | | |
|---|---|--|--|
| 1 | Pacific Crab Apple, a.w. Pacific Crabapple | <u>Malus diversifolia</u> (Bong.) Roem., <u>Malus fusca</u> (Raf.) Schneid. | Pommier du Pacifique |
| 2 | Pacific Dogwood, a.c. Western Flowering Dogwood | <u>Cornus Nuttallii</u> Audubon | Cornouiller du Pacifique, Cornouiller de Nuttall |
| 3 | Pacific Madrona, a.c. Arbutus, Madrona | <u>Arbutus menziesii</u> Pursh, <u>Arbutus Menziesi</u> Pursh | Madroño, Arbousier de Menzies, Arbousier de Menziès (FR) |
| 4 | Pacific Mniium | <u>Mniium insigne</u> Mitt. | Mnie du Pacifique |
| 5 | Pacific Serviceberry | <u>Amelanchier florida</u> Lindl., <u>Amelanchier florida</u> Lindl. var. <u>florida</u> | Amélanchier de l'Ouest |
| 6 | Pacific Silver Fir, a.c. Amabilis Fir, Lovely Fir | <u>Abies amabilis</u> (Dougl.) Forbes | Sapin amabilis, Sapin gracieux |
| 7 | Pacific Willow | <u>Salix lasiandra</u> Benth. | Saule Laurier de l'Ouest, Saule-Laurier de l'Ouest, Saule à étamines velues (FR) |
| 8 | Pacific Yew, a.c. Western Yew | <u>Taxus brevifolia</u> Nutt. | If de l'Ouest, If occidental |
| 9 | Pagoda-Dogwood, a.w. Pagoda Dogwood, a.c. Alternate-leaved Dogwood, Green Osier | <u>Cornus alternifolia</u> L.f. | Cornouiller à feuilles alternes |

10	Painted Trillium, a.c. Painted Wakerobin	<u>Trillium undulatum</u> Willd.	Trille ondulé, Trille à fruit rouge
11	Painted Wakerobin, a.c. Painted Trillium	<u>Trillium undulatum</u> Willd.	Trille ondulé, Trille à fruit rouge
12	Pale Comandra	<u>Comandra pallida</u> A. DC.	Comandre pâle
13	Pale Coral-root, a.c. Early Coral-root	<u>Corallorhiza trifida</u> Chatelain	Corallorhize trifide
14	Pale Corydalis, a.c. Pink Corydalis, Rock-harlequin	<u>Corydalis sempervirens</u> (L.) Pers.	Corydale toujours verte, Corydalle toujours verte, Corydalis toujours verte, Corydalis pâle, Corydalis rose, Corydalis glauque
15	Pale Dock, a.c. Yellow Dock, Great Water-Dock, Water-Dock	<u>Rumex orbiculatus</u> Gray, <u>Rumex Britannica</u> AA.	Rumex orbiculaire, Rumex britannique, Patience orbiculée
16	Pale Goldenrod, a.c. White Goldenrod, Silverrod, Silverweed	<u>Solidago bicolor</u> L.	Verge d'or bicolore, Solidage bicolore
17	Pale Green Orchis, a.c. Tubercled Orchis	<u>Habenaria flava</u> (L.) R. Br., <u>Habenaria flava</u> var. <u>herbiola</u> (R. Br.) Ames & Correll	Habénaire jaune
18	Pale Laurel, a.c. Swamp Laurel, Bog Laurel	<u>Kalmia polifolia</u> Wang.	Kalmia à feuilles d'Andromède, Kalmie glauque, Kalmia pâle, Laurier des marais
19	Pale Manna-Grass	<u>Glyceria pallida</u> (Torr.) Trin.	Glycérie pâle
20	Pale Painted-cup, a.w. Pale Painted Cup, a.c. Common Yellow Paint-brush, Northern Painted-cup	<u>Castilleja septentrionalis</u> Lindl., <u>Castilleja pallida</u> , non (L.) Spreng.	Castilléjie septentrionale, Castilléjie pâle

- | | | |
|---|--|--|
| 21 Palermo Pondweed, a.c. Small Pondweed | <u>Potamogeton pusillus</u> L., <u>Potamogeton pusillus</u> var. <u>rutiloides</u> Fern., <u>Potamogeton panormitanus</u> Bivona-Bernardi | Potamot nain, Potamot grêle, Potamot de Palerme |
| 22 Pale Sedge | <u>Carex pallescens</u> L. | Carex pâle |
| 23 Pale Smartweed, a.c. Dock-leaved Knotweed, Smartweed | <u>Polygonum lapathifolium</u> L., <u>Polygonum lapathifolium</u> L. var. <u>salicifolium</u> Sibth., <u>Polygonum Persicaria</u> L. var. <u>lapathifolium</u> (L.) Meisner, <u>Persicaria incarnata</u> (Ell.) Small, <u>Persicaria lapathifolia</u> (L.) S.F. Gray, <u>Polygonum incarnatum</u> Ell. | Renouée à feuilles de Patience, Persicaire pâle, Persicaire à feuilles de patience, Persicaire élevée, Persicaire pied rouge, Petite renouée rose, Renouée à feuilles d'oseille, Renouée incarnate |
| 24 Pale Sphenopholis, a.c. Intermediate Sphenopholis, Slender Wedge Grass | <u>Sphenopholis intermedia</u> Rydb., <u>Sphenopholis pallens</u> (Spreng.) Scribn. | Sphénopholis intermédiaire, Sphénopholis pâle |
| 25 Pale-spike Lobelia, a.c. "High-belia" | <u>Lobelia spicata</u> Lam. | Lobélie à épi |
| 26 Pale Touch-me-not, a.c. Snapweed | <u>Impatiens pallida</u> Nutt. | Impatiente pâle, Balsamine pâle (FR) |
| 27 Pale Vetchling, a.c. Yellow Pea, Creamy Peavine, Cream-colored Vetchling | <u>Lathyrus ochroleucus</u> Hook. | Gesse jaunâtre, Gesse à fleurs jaunes |
| 28 Palmate-leaved Coltsfoot, a.c. Palmate Sweet Coltsfoot, Sweet Petasites | <u>Petasites palmatus</u> (Ait.) Gray | Pétasite palmé |

29	Palmate Sweet Coltsfoot, a.c. Palmate-leaved Coltsfoot, Sweet Petasites	<u>Petasites palmatus</u> (Ait.) Gray	Pétasite palmé
30	Panicled Aster, a.c. Simple Aster	<u>Aster simplex</u> Willd., <u>Aster paniculatus</u> Lam.	Aster simple, Aster paniculé, Aster à fleurs de Pâquerette (FR)
31	Panicled Dogwood, a.c. Gray Dog- wood	<u>Cornus racemosa</u> Lam., <u>Cornus candidissima</u> Marsh., <u>Cornus paniculata</u> L'Hér.	Cornouiller à grappes
32	Panicled Hawkweed	<u>Hieracium paniculatum</u> L.	Épervière paniculée
33	Pansy, a.c. Johnny-jump-up, Wild Violet, Heart's-ease, Ladies'- delight	<u>Viola tricolor</u> L.	Violette tricolore, Pensée, Pensée cultivée, Pensée sauvage (FR), Herbe de la Trinité (FR)
34	Pansy-Violet	<u>Viola pedata</u> L.	Violette pédalée
35	Paper Birch, a.w. Paper-Birch, a.c. White Birch, Canoe Birch	<u>Betula papyrifera</u> Marsh.	Bouleau à papier, Bouleau à canot, Bouleau blanc
36	Paper Birch, a.c. Birch	<u>Betula papyrifera</u> Marsh. var. <u>papyrifera</u> , <u>Betula papyrifera</u> var. <u>commutata</u> (Regel) Fern., <u>Betula Winteri</u> Dugle	Bouleau, Bouleau à papier
37	Papoose-root, a.w. Papoose Root, a.c. Blue Cohosh	<u>Caulophyllum thalictroides</u> (L.) Michx., <u>Caulophyllum thalic- troides</u> (L.) Mx. var. <u>thalic- troides</u>	Caulophylle faux-pigamon, Léontice faux-pigamon, Graines à chapelet
38	Paregoric-Root, a.c. Long-styled Sweet Cicely, Anise-root	<u>Osmorhiza longistylis</u> (Torr.) DC., <u>Osmorhiza aristata</u> (Thunb.) Mak. & Yabe var. <u>longistylis</u> (Torrey) Boivin	Osmorhize à long style

- | | | | |
|----|--|---|---|
| 39 | Parker's Pipewort | <u>Eriocaulon Parkeri</u> Robinson | Eriocaulon de Parker |
| 40 | Parsnip, a.c. Wild Parsnip | <u>Pastinaca sativa</u> L. | Panais cultivé, Panais, Panais sauvage, Panais commun, Panais potager, Carotte blanche |
| 41 | Partridge-berry, a.c. Two-eyed-berry, Running Box | <u>Mitchella repens</u> L. | Mitchella rampant, Pain de perdrix |
| 42 | Partridge-berry, a.c. Redberries, Cowberry, Mountain Cranberry, Rock Cranberry, Bog Cranberry, Lingon, Lingberry | <u>Vaccinium Vitis-Idaea</u> L.,
<u>Vaccinium Vitis-Idaea</u> var.
<u>minus</u> Lodd., <u>Vitis-ideaea</u>
<u>punctata</u> Moench | Airelle vigne d'Ida, Airelle ponctuée, Bleuet vigne d'Ida, Graines rouges, Pommes de terre, Pommes-de-terre, Pommes, Berris |
| 43 | Pasque Flower, a.w. Pasque-flower, a.c. Prairie Crocus, Crocus, Prairie Smoke, Hartshorn-plant | <u>Anemone patens</u> L. var. <u>Wolfgangiana</u> (Bess.) Koch, <u>Anemone ludoviciana</u> Nutt., <u>Pulsatilla ludoviciana</u> (Nutt.) Heller | Anémone des prairies, Crocus |
| 44 | Pasture Brake, a.c. Hog Brake, Bracken Fern, Bracken, Brake, Eastern Bracken, American Brake, American Bracken | <u>Pteridium aquilinum</u> (L.) Kuhn var. <u>latiusculum</u> (Desv.) Underw., <u>Pteridium aquilinum</u> (L.) Kuhn, <u>Pteridium latiusculum</u> (Desv.) Hieron., <u>Pteris aquilina</u> , <u>Pteris aquilina</u> L., <u>Pteris latiusculum</u> , <u>Pteris latiusculum</u> (Desv.) Maxon | Ptéridium des aigles, Grande Fougère, Fougère d'aigle, Ptéridie d'aigle, Ptéridium aquilin, Fougère à l'aigle, Fougère grand-aigle, Fougère impériale, Fougère-paille, Polypode à feuilles recourbées, Ptéride aigle, Ptéride aigle-impériale, Ptéridie aigle-impériale, Ptéridie latiuscule, Ptéris aigle-impériale, Ptéridium à ailes d'aigles, Ptéridium large, Fougère-Aigle commune (FR) |
| 45 | Pasture Sage, a.c. Pasture Sage-wort, Prairie Sagewort, French Sage | <u>Artemisia frigida</u> Willd. | Armoise rustique |

46	Pasture Sagewort, a.c. Pasture Sage, Prairie Sagewort, French Sage	<u>Artemisia frigida</u> Willd.	Armoise rustique
47	Pathfinder, a.c. Trail-plant, Silver-green	<u>Adenocaulon bicolor</u> Hook.	Adénocaule bicolore
48	Patience, a.c. Patience Dock	<u>Rumex Patientia</u> L.	Patience, Rumex patience, Patience des jardins (FR), Oseille Épinard (FR), Petit Épinard (FR)
49	Patience Dock, a.w. Patience-Dock, a.c. Patience	<u>Rumex Patientia</u> L.	Patience, Rumex patience, Patience des jardins (FR), Oseille Épinard (FR), Petit Épinard (FR)
50	Pauciflorous Sedge	<u>Carex pauciflora</u> Lightf.	Carex pauciflore
51	Pawpaw	<u>Asimina triloba</u> (L.) Dunal	Asiminier trilobé, Corossol
52	Peach	<u>Prunus persica</u> Batsch	Pêcher
53	Peachleaf Willow, a.w. Peach-leaf Willow, Peach-leaved Willow	<u>Salix amygdaloides</u> Anderss.	Saule à feuilles de pêcher
54	Pear-leaved Willow, a.c. Balsam Willow	<u>Salix pyrifolia</u> Anderss., <u>Salix balsamifera</u> Barratt	Saule à feuilles de Poirier, Saule Baumier (FR)
55	Pearlwort, a.c. Bird's-eye Pearlwort, Birdseye, Procumbent Pearlwort	<u>Sagina procumbens</u> L.	Sagine couchée, Sagine courbée, Lance d'eau

- | | | |
|---|---|---|
| 56 Pearly Everlasting, a.w. Pearly-everlasting, a.c. Life-everlasting, Everlasting, Straw-Flower, White Daisy | <u>Anaphalis margaritacea</u> (L.) Benth & Hook., <u>Anaphalis margaritacea</u> (L.) B. & H. var. <u>subalpina</u> Gray, <u>Anaphalis subalpina</u> (Gray) Rydb., <u>Anaphalis margaritacea</u> (L.) C.B. Clarke, <u>Antennaria Margaritacea</u> Br., <u>Antennaria Margaritica</u> B. & H., <u>Antennaria Margaritica</u> R.B., <u>Gnaphalium Margaritaceum</u> L. | Anaphale marguerite, Immortelle, Anaphale perlée, Antennaire des jardins, Antennaire perlée, Gnaphale des jardins, Immortelle blanche, Immortelle perlée, Mortelle, Anaphalide nacrée (FR), Immortelle de Virginie (FR) |
| 57 Peavine, a.c. Buffalo-Pea, American Vetch, Wild Vetch | <u>Vicia americana</u> Muhl., <u>Vicia oregana</u> Nutt., <u>Vicia americana</u> var. <u>truncata</u> (Nutt.) Brewer | Vesce d'Amérique |
| 58 Pecan Hickory | <u>Carya Pacan</u> Engl. & Gr. | Caryer Pacanier |
| 59 Peck's Sedge | <u>Carex Peckii</u> E. C. Howe, <u>Carex nigromarginata</u> var. <u>elliptica</u> (Boott) Gleason | Carex de Peck |
| 60 Pectinate Love Grass, a.c. Tufted Love Grass | <u>Eragrostis pectinacea</u> (Michx.) Nees, <u>Eragrostis caroliniana</u> (Biehler) Scribn. | Éragrostis pectiné, Éragrostide pectiné |
| 61 Pectinate Pondweed, a.c. Sago, Sago Pondweed | <u>Potamogeton pectinatus</u> L. | Potamot pectiné |
| 62 Pectinate Spartina, a.c. Cord Grass, Fresh-water Cord Grass, Slough Grass, Prairie Cord Grass | <u>Spartina pectinata</u> Link, <u>Spartina Michauxiana</u> Hitchc. | Spartine pectinée, Herbe à liens, Chaume |

63	Pedicellate Wool-grass	<u>Scirpus pedicellatus</u> Fernald	Scirpe pédicellé
64	Peduncled Sedge	<u>Carex pedunculata</u> Muhl.	Carex pédonculé
65	Pembina, a.c. Pimbina, Cranberry-tree, Highbush Cranberry, Cranberry, Squashberry	<u>Viburnum trilobum</u> Marsh., <u>Viburnum americanum</u> Mill., <u>Viburnum Opulus</u> var. <u>americanum</u> (Mill.) Ait.	Viorne trilobée, Viorne d'Amérique, Pimbina, Viorne Pimbina, Quatre-saisons des bois
66	Pennsylvania Bitter Cress	<u>Cardamine pensylvanica</u> Muhl.	Cardamine de Pennsylvanie
67	Pennsylvania Cocklebur	<u>Xanthium pensylvanicum</u> Wallr.	Lampourde de Pennsylvanie
68	Pennsylvania Knotweed, a.c. Pennsylvania Smartweed, Pinkweed	<u>Polygonum pensylvanicum</u> L.	Renouée de Pennsylvanie, Persicaire glanduleuse
69	Pennsylvania Sedge	<u>Carex pensylvanica</u> Lam.	Carex de Pennsylvanie, Laïche de Pennsylvanie
70	Pennsylvania Smartweed, a.c. Pennsylvania Knotweed, Pinkweed	<u>Polygonum pensylvanicum</u> L.	Renouée de Pennsylvanie, Persicaire glanduleuse
71	Pennsylvania Yellow Violet, a.c. Smooth Yellow Violet	<u>Viola pensylvanica</u> Michx., <u>Viola eriocarpa</u> Schwein.	Violette de Pennsylvanie
72	Pennsylvanian Cinquefoil, a.c. Prairie Cinquefoil	<u>Potentilla pensylvanica</u> L.	Potentille de Pennsylvanie
73	Pennycress, a.w. Penny-cress, a.c. Field Thlaspi, Stinkweed, Field Pennycress, Mithridate-Mustard, Fanweed, Frenchweed	<u>Thlaspi arvense</u> L.	Thlaspi des champs, Tabouret des champs, Herbe violette, Ail sauvage, Herbe-aux-écus, Herbe aux écus, Monayère, Tabouret, Thlaspi, Cents, Cennes

- | | | |
|---|--|---|
| 74 Pennyroyal, a.c. Pudding-grass,
American Pennyroyal, Rough
Pennyroyal | <u>Hedeoma pulegioides</u> (L.) Pers. | Hedéoma faux-pouliot |
| 75 Pentagon Dodder | <u>Cuscuta pentagona</u> Engelm., <u>Cuscuta arvensis</u> Beyrich | Cuscute pentagonale |
| 76 Penthorum, a.c. Ditch-Stonecrop | <u>Penthorum sedoides</u> L. | Penthorum faux-orpin, Penthorum
faux-Orpin |
| 77 Peppergrass, a.c. Common Pepper-
grass, Greenflower Pepperweed | <u>Lepidium densiflorum</u> Schrad.,
<u>Lepidium densiflorum</u> Schrader
var. <u>densiflorum</u> , <u>Lepidium</u>
<u>densiflorum</u> Schrader var.
<u>Bourgeauanum</u> AA., <u>Lepidium</u>
<u>apetalum</u> , <u>Lepidium apetalum</u>
AA., <u>Lepidium apetalum</u> Willd.,
<u>Lepidium incisum</u> B. & S.,
<u>Lepidium intermedium</u> Gray | Lépidie densiflore, Passerage, Pas-
serage apétale, Passerage densi-
flore, Passerage lépidie |
| 78 Peppergrass | <u>Lepidium ruderales</u> L. | Puette, Cresson puant |
| 79 Pepperidge, a.c. Tupelo, Sour
Gum, Black Gum | <u>Nyssa sylvatica</u> Marsh. | Toupélo, Gommier noir, Tupélo,
Tupélo de montagne (FR) |
| 80 Peppermint | <u>Mentha piperita</u> L. | Menthe poivrée |
| 81 Pepperwort, a.c. Cow Cress,
Field Cress, Field Peppergrass,
Field Pepperweed | <u>Lepidium campestre</u> (L.) R. Br. | Lépidie des champs, Cresson des
champs, Passerage sauvage, Passe-
rage, Passerage des champs |

82	Perennial Agrostis, a.c. Upland Bent	<u>Agrostis perennans</u> (Walt.) Tuckerm.	Agrostis pérennant
83	Perennial Flax	<u>Linum perenne</u>	Lin vivace
84	Perennial Lupine, a.c. Wild Lupine	<u>Lupinus perennis</u> L.	Lupin vivace
85	Perennial Pea, a.c. Everlasting Pea	<u>Lathyrus latifolius</u> L.	Gesse à feuilles larges, Gesse à larges feuilles, Pois vivace
86	Perennial Pea, a.c. Everlasting Pea	<u>Lathyrus sylvestris</u> L.	Gesse des bois
87	Perennial Ragweed	<u>Ambrosia psilostachya</u> DC. var. <u>coronopifolia</u> (T. & G.) Farw., <u>Ambrosia coronopifolia</u> T. & G., <u>Ambrosia coronopifolia</u> (T. & G.) Farw.	Herbe à poux vivace
88	Perennial Ray Grass, a.w. Perennial Ray-Grass, a.c. Common Darnel, Ray Grass, English Ray Grass, Perennial Rye Grass	<u>Lolium perenne</u> L.	Ivraie vivace, Ray-grass anglais, Petit Ray-grass (FR)
89	Perennial Rye Grass, a.w. Perennial Rye-Grass, a.c. Ray Grass, Common Darnel, Perennial Ray Grass, English Ray Grass	<u>Lolium perenne</u> L.	Ivraie vivace, Ray-grass anglais, Petit Ray-grass (FR)
90	Perennial Sow-Thistle, a.w. Perennial Sow-thistle, Perennial Sowthistle, a.c. Corn Sow-Thistle, Field Sow-Thistle	<u>Sonchus arvensis</u> L.	Laiteron des champs, Bouquet jaune, Crève-z-yeux, Florent, Laiteron, Laiteron vivace, Roi des champs

91	Perennial Sundrops, a.c. Sundrops	<u>Oenothera perennis</u> L., <u>Oenothera pumila</u> L., <u>Oenothera chrysanta</u> Michx., <u>Oenothera pumila</u> , <u>Oenothera reperia</u> Lehm.	Onagre pérennante, Onagre vivace, Onagre à fleurs d'or, Onagre naine, Petite onagre
92	Perfoliate Bellwort	<u>Uvularia perfoliata</u> L.	Uvulaire perfoliée
93	Perfoliate Gypsophila	<u>Gypsophila perfoliata</u> L.	Gypsophile perfoliée
94	Perfoliate Pondweed, a.c. Clasping Pondweed	<u>Potamogeton perfoliatus</u> L.	Potamot perfolié
95	Perfumed Cherry, a.c. Mahaleb, St. Lucie-Cherry	<u>Prunus Mahaleb</u> L.	Mahaleb, Bois de Sainte-Lucie
96	Periwinkle, a.c. Common Periwinkle, Myrtle	<u>Vinca minor</u> L.	Pervenche mineure, Violette des morts, Violette des sorciers, Herbe au pucelage, Petite Pervenche (FR)
97	Perplexing Tick-Trefoil, a.c. Dillen's Tick-Trefoil	<u>Desmodium perplexum</u> Schub., <u>Desmodium Dillenii</u> , not Darl.	Desmodie perplexe, Desmodie de Dillénius
98	Persian Darnel, a.c. Rye Grass	<u>Lolium persicum</u> Boiss. & Hohen.	Ivraie de Perse
99	Persian Walnut, a.c. English Walnut	<u>Juglans regia</u> L.	Noyer royal, Noyer commun
100	Persia Speedwell, a.c. Bird's-eye, Bird's-eye Speedwell	<u>Veronica persica</u> Poir., <u>Veronica Buxbaumii</u> Ten.	Véronique de Perse
101	Petty Morrel, a.c. Indian-root, Spikenard, Life-of-Man	<u>Aralia racemosa</u> L.	Aralie à grappes, Grande Salsepareille, Anis sauvage

102 Petty Spurge, a.c. Wild Caper	<u>Euphorbia peplus</u> L.	Euphorbe des jardins
103 Philadelphia Fleabane	<u>Erigeron philadelphicus</u> L., <u>Erigeron purpureum</u>	Érigéron de Philadelphie, Vergerette de Philadelphie, Vergerette rose, Vergerolle de Philadelphie, Vergerolle à fleurs purpurines
104 Philadelphia Lily, a.c. Red Lily, Wild Orange-red Lily, Wood Lily	<u>Lilium philadelphicum</u> L.	Lis de Philadelphie
105 Philadelphia Panic-grass	<u>Panicum philadelphicum</u> Bernh.	Panic de Philadelphie
106 Pickerel-weed	<u>Pontederia cordata</u> L.	Pontédérie cordée, Pontédérie à feuilles cordées (FR)
107 Pick-pocket, a.w. Pick-Pocket, a.c. Shepherd's Purse	<u>Capsella Bursa-pastoris</u> (L.) Medic., <u>Thlaspi Bursa-pastoris</u> L., <u>Capsella Bursa-pastoris</u> Moench	Capselle bourse-à-pasteur, Tabouret, Corne de lion, Bourse à pasteur, Bourse-à-pasteur, Bourse à berger, Boursette, Capselle, Tabouret des champs, Thlaspi, Thlaspi bourse à pasteur
108 Pie-Cherry, a.c. Sour Cherry	<u>Prunus Cerasus</u> L.	Cerisier commun, Griottier (FR)
109 Pie-marker, a.c. Velvetleaf, Butter-Print	<u>Abutilon Theophrasti</u> Medic.	Mauve jaune, Mauve des Indes
110 Pigeonberry, a.c. Garget, Poke-weed, Poke, Soko	<u>Phytolacca americana</u> L., <u>Phytolacca decandra</u> L.	Phytolaque d'Amérique, Phytolaque à 10 étamines (FR), Raisin d'Amérique (FR), Laque (FR)
111 Pigeonberry, a.c. Bunchberry, Dwarf Cornel, Crackerberry, Pudding-berry	<u>Cornus canadensis</u> L.	Quatre-temps, Rouget, Rougets, Cornouiller du Canada

- | | | |
|---|---|--|
| 112 Pigeonfoot, a.c. Samphire,
Chickenclaws, Glasswort | <u>Salicornia europaea</u> L. | Salicorne d'Europe, Corail |
| 113 Pigeon-Grass, a.c. Foxtail, Glau-
cous Foxtail, Yellow Foxtail | <u>Setaria glauca</u> (L.) Beauv.,
<u>Setaria lutescens</u> (Weigel)
Hubb., <u>Chameraphis glauca</u> L.,
<u>Setaria lutescens</u> | Sétaire glauque, Sétaire jaunâtre,
Sétaire jaune, Foin sauvage, Mil
sauvage, Vulpin jaune |
| 114 Pig Laurel, a.c. Dwarf Laurel,
Wicky, Lambkill, Sheep Laurel | <u>Kalmia angustifolia</u> L., <u>Calmia</u>
<u>Angustifolia</u> | Kalmia à feuilles étroites, Kalmia
à feuille étroite, Crevard de mou-
tons, Laurier, Poison de brebis,
Bois-chaud, Herbe à commis, Herbe
forte, Kalmia, Kalmia à feuilles
étoilées, Pétrole, Sacacoumi, Tue-
moutons |
| 115 Pignut, a.c. Swamp Hickory,
Bitternut Hickory, Bitternut | <u>Carya cordiformis</u> (Wang.)
K. Koch | Caryer à noix amères, Noyer amer,
Caryer cordiforme, Caryer amer,
Noyer dur |
| 116 Pignut, a.c. Pignut Hickory | <u>Carya glabra</u> (Mill.) Sweet | Caryer à cochons, Noyer à cochons,
Caryer glabre |
| 117 Pignut Hickory, a.c. Pignut | <u>Carya glabra</u> (Mill.) Sweet | Caryer à cochons, Noyer à cochons,
Caryer glabre |
| 118 Pigweed, a.c. Green Amaranth,
Wild Beet, Smooth Pigweed | <u>Amaranthus hybridus</u> L. | Amarante paniculée |
| 119 Pigweed, a.c. Pilewort | <u>Amaranthus hybridus</u> L. var.
<u>hybridus</u> , <u>Amaranthus cruentus</u>
AA., <u>Amaranthus dubius</u> Mart. | Brède de Malabar |

- 120 Pigweed, a.c. Green Amaranth, Wild Beet, Redroot Pigweed, Redroot Amaranthus retroflexus L., Amaranthus retroflexus L. var. retroflexus Amarante réfléchie, Amarante à racine rouge, Amarante, Amarante épiée, Amarante pied rouge, Amarante repliée, Amarante verte, Amarante rétroflexe, Canne, Chou gras, Herbes grasses, Herbe grasse
- 121 Pigweed, a.c. White Goosefoot, Lamb's-quarters, Common Lamb's-quarters Chenopodium album L., Chenopodium album L. var. viride (L.) Moq., Chenopodium ciospernum Chénopode blanc, Chou gras, Poulette grasse, Amarante commune, Ansérine, Ansérine blanche, Ansérine verte, Farineuse, Herbes grasses
- 122 Pilewort, a.c. Pigweed Amaranthus hybridus L. var. hybridus, Amaranthus cruentus AA., Amaranthus dubius Mart. Brède de Malabar
- 123 Pilewort, a.c. Fireweed, American Burnweed Erechtites hieracifolia (L.) Raf. Érechtite à feuilles d'Épervière, Erechtites à feuille d'Épervière, Crève-z-yeux
- 124 Pilewort, a.c. Lesser Celandine, Figwort Buttercup Ranunculus Ficaria L. Renoncule ficaire, Ficaire
- 125 Pimbina, a.c. Cranberry-tree, Highbush Cranberry, Pembina, Cranberry, Squashberry Viburnum trilobum Marsh., Viburnum americanum Mill., Viburnum Opulus var. americanum (Mill.) Ait. Viorne trilobée, Viorne d'Amérique, Pimbina, Viorne Pimbina, Quatre-saisons des bois
- 126 Pin Cherry, a.w. Pin-Cherry, a.c. Red Cherry, Bird Cherry, Fire Cherry, Wild Red Cherry Prunus pensylvanica L.f. Petit Merisier, Cerisier d'été, Cerisier de Pennsylvanie, Arbre à petites merises, Merisier

- | | | |
|--|---|---|
| 127 Pin-Clover, a.c. Heron's-bill,
Storksbill, Alfileria, Filaria,
Common Storksbill | <u>Erodium cicutarium</u> (L.) L'Hér. | Erodium cicutaire, Aiguillettes,
Herbe à la fourchette, Bec-de-grue |
| 128 Pincushion, a.c. Bluebuttons,
Field Scabious, Gypsy's Rose | <u>Knautia arvensis</u> L. Duby, <u>Scabiosa arvensis</u> L. | Knautie des champs, Scabieuse des
champs, Oreille d'âne, Mirliton |
| 129 Pineapple-weed, a.w. Pineapple
Weed, Pineapple-Weed, Pineapple-
weed, a.c. Rayless Chamomile,
Wild Marigold | <u>Matricaria matricarioides</u>
(Less.) Porter, <u>Matricaria</u>
<u>suaveolens</u> (Pursh) Buchenau | Matricaire odorante, Matricaire sua-
ve, Herbe à crapaud, Pomme de pré |
| 130 Pine-drops, a.c. Giant Bird's-
nest | <u>Pterospora andromedeae</u> Nutt. | Ptéropore andromède |
| 131 Pine Grass, a.w. Pinegrass | <u>Calamagrostis rubescens</u> Buckl. | Calamogrostide rougissant |
| 132 Pine-Lily, a.c. Southern Red Lily,
Leopard-Lily | <u>Lilium Catesbaei</u> Walt. | Lis de Catesby |
| 133 Pinesap, a.w. Pine-sap, a.c. False
Beech-drops | <u>Monotropa Hypopithys</u> L., <u>Mono-</u>
<u>tropa hypopithys</u> L., <u>Hypopi-</u>
<u>thys lanuginosa</u> (Michx.) Nutt.,
<u>Monotropa Hypopithys</u> L. ssp.
<u>lanuginosa</u> (Mx.) Breitung,
<u>Monotropa Hypopithys</u> L. var.
<u>latisquama</u> (Rydb.) Kearney
& Peebles, <u>Hypopithys latis-</u>
<u>quama</u> Rydb. | Monotrope du Pin, Monotrope à grap-
pe, Sucepin |
| 134 Pineweed, a.c. Orange-Grass | <u>Hypericum gentianoides</u> (L.) BSP. | Millepertuis fausse-gentiane |

- 135 Pink Bells, a.c. Twinflower Linnaea borealis L., Linnaea borealis var. longiflora Torr., Linnaea borealis var. americana (Forbes) Rehder, Linnaea americana Forbes Linnée boréale
- 136 Pink Corydalis, a.c. Pale Corydalis, Rock-harlequin Corydalis sempervirens (L.) Pers. Corydale toujours verte, Corydalle toujours verte, Corydalis toujours verte, Corydalis pâle, Corydalis rose, Corydalis glauque
- 137 Pink Meadowsweet Spiraea densiflora Nutt. Spirée dense
- 138 Pink Polygala Polygala polygama Walt., Polygala polygama var. obtusata Chodat Polygala polygame
- 139 Pink Pyrola, a.c. Asarum-leaved Wintergreen, Common Pink Wintergreen, Pink Wintergreen Pyrola asarifolia Michx., Pyrola asarifolia Mx. var. incarnata (DC.) Fern., var. purpurea (Bunge) Fern., Pyrola californica Kriisa, Pyrola uliginosa T. & G. Pyrole à feuilles d'Asaret
- 140 Pink Streptopus, a.c. Rose Twisted-stalk, Rose Mandarin, Sessile-leaved Twisted-stalk, Twisted-stalk Streptopus roseus Michx., Streptopus roseus var. perspectus Fassett Streptope rose, Rognons de coq, Streptopus rose (FR)

- 141 Pink Tops, a.c. Fireweed, Great Willow-herb, Wickup
Epilobium angustifolium L.,
Epilobium angustifolium L. var. intermedium AA., var. macrophyllum (Hauskn.) Fern., var. platyphyllum (Daniels) Fern., Chamaenerion spicatum (Lam.) S.F. Gray, Epilobium spicatum Lmk
Épilobe à feuilles étroites, Bouquets rouges, Herbe à feu, Asperge, Lilas de montagne, Épilobe en épi (FR), Osier fleuri (FR), Laurier de Saint-Antoine (FR)
- 142 Pinkweed, a.c. Pennsylvania Smartweed, Pennsylvania Knotweed
Polygonum pensylvanicum L.
Renouée de Pennsylvanie, Persicaire glanduleuse
- 143 Pink Wintergreen, a.c. Asarum-leaved Wintergreen, Common Pink Wintergreen, Pink Pyrola
Pyrola asarifolia Michx.,
Pyrola asarifolia Mx. var. incarnata (DC.) Fern., var. purpurea (Bunge) Fern., Pyrola californica Kribs, Pyrola uliginosa T. & G.
Pyrole à feuilles d'Asaret
- 144 Pin Oak, a.w. Pin-Oak, a.c. Spanish Oak
Quercus palustris Muenchh.
Chêne des marais
- 145 Pinweed
Lechea intermedia Leggett,
Lechea intermedia var. laurentiana Hodgdon
Léchéa intermédiaire
- 146 Pipes, a.c. River Horsetail, Water Horsetail
Equisetum fluviatile L., Equisetum limosum L.
Prêle fluviatile, Pipes
- 147 Pipsissewa
Chimaphila Menziesii (R. Br.) Spreng.
Chimaphile de Menzies, Pipsissewa

148 Pipsisewa, a.c. Prince's Pine	<u>Chimaphila umbellata</u> (L.) Barton, <u>Chimaphila umbellata</u> var. <u>cisatlantica</u> Blake, <u>Chimaphila umbellata</u> (L.) Barton var. <u>cisatlantica</u> Blake, <u>Chimaphila umbellata</u> (L.) Barton var. <u>occiden-</u> <u>talis</u> (Rydb.) Blake	Chimaphile à ombelles, Chimaphile à ombelle, Herbe à peigne, Herbe à la clef, Herbe à clef, Chimaphile en ombelle (FR)
149 Pissard Plum	<u>Prunus cerasifera</u> "Atropurpurea"	Prunier myrobolan pourpre
150 Pitcher-plant, a.c. Sidesaddle- flower, Huntman's-cup	<u>Sarracenia purpurea</u> L.	Sarracénie pourpre, Petits cochons, Herbe-crapaud, Coupe du chasseur, Cochons de plé, Cochons de plaine
151 Pitcher's Thistle	<u>Cirsium Pitcheri</u> (Torr.) T. & G.	Chardon de Pitcher
152 Pitchfork, a.c. Stick-tight, Nodding Beggar-ticks	<u>Bidens cernua</u> L., <u>Bidens glau-</u> <u>cescens</u> Greene	Bident penché, Fourchettes
153 Pitch Pine	<u>Pinus rigida</u> Mill.	Pin des corbeaux, Pin dur, Pin rigide
154 Plains Cottonwood, a.c. Western Cottonwood, Cottonwood	<u>Populus Sargentii</u> Dode, <u>Popu-</u> <u>lus deltoides</u> var. <u>occidentalis</u> Rydb., <u>Populus virginiana</u> AA.	Liard de l'Ouest, Peuplier de Sar- gent, Liard, Cotonnier
155 Plains Prickly Pear, a.c. Cactus, Prickly Pear	<u>Opuntia polyacantha</u> Haw., <u>Opun-</u> <u>tia Missouriensis</u> DC.	Raquette, Corne de raquette, Raquet- te du Missouri (FR)
156 Plane-tree, a.c. Buttonball, Sycamore	<u>Platanus occidentalis</u> L.	Platane d'Occident, Sycamore

- | | | |
|--|---|--|
| 157 Plantain, a.c. Rat-tail, Common Plantain, Whiteman's-foot, Broad-leaved Plantain | <u>Plantago major</u> L. | Plantain majeur, Grand Plantain, Pays, Pied du Blanc, Plantain à grand épi, Plantain à grandes feuilles, Plantain commun, Plantain vulgaire, Plintan, Queue de rat, Plantain |
| 158 Plantain-leaved Antennaria, a.c. Plantain-leaved Pussytoes | <u>Antennaria plantaginifolia</u> (L.) Hook. | Antennaire à feuilles de Plantain, Pied-de-chat à feuilles de Plantain (FR) |
| 159 Plantain-leaved Pussytoes, a.c. Plantain-leaved Antennaria | <u>Antennaria plantaginifolia</u> (L.) Hook. | Antennaire à feuilles de Plantain, Pied-de-chat à feuilles de Plantain (FR) |
| 160 Plantain-leaved Sedge | <u>Carex plantaginea</u> Lam. | Carex plantain |
| 161 Plantain-leaved Viper's Bugloss | <u>Echium plantagineum</u> L., <u>Echium Lycopsis</u> L. | Vipérine à feuilles de Plantain |
| 162 Pleasant Hawthorn | <u>Crataegus blandita</u> Sarg. | Aubépine agréable |
| 163 Pleurisy-root, a.c. Butterfly-weed, Chigger-flower | <u>Asclepias tuberosa</u> L. | Asclépiade tubéreuse |
| 164 Plum, a.c. Wild Plum | <u>Prunus americana</u> Marsh. var. <u>americana</u> | Prunier, Prunier sauvage |
| 165 Plumboy, a.c. Dwarf Red Blackberry, Dwarf Raspberry, Dewberry, Running Raspberry | <u>Rubus pubescens</u> Raf., <u>Rubus pubescens</u> Raf. var. <u>pubescens</u> , <u>Rubus triflorus</u> Rich., <u>Rubus americanus</u> Britt. | Ronce pubescente, Catherinettes, Fraises à pied |
| 166 Plume Moss | <u>Hypnum crista-castrensis</u> Hedw., <u>Ptilium crista-castrensis</u> (Hedw.) de Not. | Hypne cimier, Hypne plumeuse |

- 167 Pointed Bulrush, a.c. Great Bulrush, Hard-stem Bulrush Scirpus acutus Mühl. Scirpe aigu
- 168 Poisonberry, a.c. Red Baneberry, Snakeberry Actaea rubra (Ait.) Willd.,
Actaea rubra (Aiton) W. var. rubra Actée rouge, Poison de couleuvre, Pain de couleuvre
- 169 Poisonberry, a.c. Foxberry, Alpine Bearberry, Black Bearberry Arctostaphylos rubra (Rehder & Wils.) Fern., Arctostaphylos alpina (L.) Spreng., Arctostaphylos alpina (L.) Spreng. var. alpina, Arctous rubra (Rehd. & Wils.) Nakai, Arctostaphylos alpina var. rubra (Rehder & Wilson) Bean, Arctous erythrocarpa Small Busserole alpine, Herbe à caribou, Raisin d'ours
- 170 Poison Darnel, a.c. Bearded Darnel, Darnel Lolium temulentum L. Ivraie enivrante, Ivraie
- 171 Poison Dogwood, a.w. Poison-dogwood, a.c. Poison Sumac, Poison-elderberry, Poison Elder, Swamp Sumac Rhus Vernix L. Bois-chandelle, Arbre du vernis, Sumac à vernis, Sumac vernis, Sumac Vernis (FR), Bois Chandelle (FR)
- 172 Poison Elder, a.c. Poison Sumac, Poison Dogwood, Poison-elderberry, Swamp Sumac Rhus Vernix L. Bois-chandelle, Arbre du vernis, Sumac à vernis, Sumac vernis, Sumac Vernis (FR), Bois Chandelle (FR)
- 173 Poison-elderberry, a.c. Poison Sumac, Poison Dogwood, Poison Elder, Swamp Sumac Rhus Vernix L. Bois-chandelle, Arbre du vernis, Sumac à vernis, Sumac vernis, Sumac Vernis (FR), Bois Chandelle (FR)

- 174 Poison Flag, Blue Flag, Larger Blue Flag, Blue Iris, Wild Iris Iris versicolor L. Iris versicolore, Clajeux
- 175 Poison Hemlock Conium maculatum L. Ciguë maculée, Ciguë d'Europe, Ciguë, Ciguë commune, Ciguë tachetée, Grande ciguë, Carotte à Moreau
- 176 Poison-ivy, a.w. Poison Ivy, Poison-Ivy, a.c. Mercury, Markry, Cow-itch, Poison-oak Rhus radicans L., Rhus Toxicodendron, Rhus radicans var. Rydbergii (Small) Rehder, Rhus Toxicodendron AA., Toxicodendron desertorum Lunell, Toxicodendron Rudbergii (Small) Greene, Rhus Toxicodendron L., Hedera trifolia canadensis, Plantago psyllium L. Herbe à puce, Sumac vénéneux, Herbe à la puce, Sumac grim pant, Sumac toxique, Bois de chien, Arbre à la puce, Bois d'enfer, Grande herbe à puce, Herbarapuce, Lierre à trois feuilles du Canada, Sumac à la gale, Sumac du Canada, Vignes du Canada
- 177 Poison-oak Rhus diversiloba Torr. & Gray Sumac de l'Ouest
- 178 Poison-oak, a.c. Mercury, Markry, Cow-itch, Poison-ivy Rhus radicans L., Rhus Toxicodendron, Rhus radicans var. Rydbergii (Small) Rehder, Rhus Toxicodendron AA., Toxicodendron desertorum Lunell, Toxicodendron Rudbergii (Small) Greene, Rhus Toxicodendron L., Hedera trifolia canadensis, Plantago psyllium L. Herbe à puce, Sumac vénéneux, Herbe à la puce, Sumac grim pant, Sumac toxique, Bois de chien, Arbre à la puce, Bois d'enfer, Grande herbe à puce, Herbarapuce, Lierre à trois feuilles du Canada, Sumac à la gale, Sumac du Canada, Vignes du Canada
- 179 Poison Sumac, a.c. Poison Dogwood, Poison-elderberry, Poison Elder, Swamp Sumac Rhus Vernix L. Bois-chandelle, Arbre du vernis, Sumac à vernis, Sumac vernis, Sumac Vernis (FR), Bois Chandelle (FR)
- 180 Poke, a.c. Soko, Garget, Pigeonberry, Pokeweed Phytolacca americana L., Phytolacca decandra L. Phytolaque d'Amérique, Phytolaque à 10 étamines (FR), Raisin d'Amérique (FR), Laque (FR)

- 181 Pokeweed, a.c. Poke, Scape, Garget, Pigeonberry Phytolacca americana L., Phytolacca decandra L. Phytolaque d'Amérique, Phytolaque à 10 étamines (FR), Raisin d'Amérique (FR), Laque (FR)
- 182 Polecat-bush, a.c. Lemon-Sumac, Fragrant Sumac Rhus aromatica Ait., Rhus canadensis Marsh. Sumac aromatique
- 183 Polypody, a.w. Polypod, Polypody Fern, Rock-Polypody, American Polypody Polypodium virginianum L., Polypodium vulgare L. var. virginianum (L.) Eaton Polypode de Virginie, Tripe de roche
- 184 Polypody Fern, a.c. Polypody, Rock-Polypody, American Polypody Polypodium virginianum L., Polypodium vulgare L. var. virginianum (L.) Eaton Polypode de Virginie, Tripe de roche
- 185 "Pomegranate", a.c. Canada Plum Prunus nigra Ait., Prunus americana var. nigra (Ait.) Waugh Prunier sauvage, Prunier noir, Guignier
- 186 Ponderosa Pine, a.c. Yellow Pine, Bull Pine, Western Yellow Pine Pinus ponderosa Laws., Pinus ponderosa Dougl. Pin ponderosa, Pin à bois lourd, Pin lourd
- 187 Pond-lily, a.w. Pond-Lily, a.c. Fragrant Water-lily, Common Water-lily, Water-lily Nymphaea odorata Aiton, Nymphaea odorata Aiton var. odorata, Castalia odorata (Aiton) Woodv. & Wood Nymphéa odorant, Nénuphar blanc, Lis d'eau, Nymphée odorante, Nénuphar odorant (FR)
- 188 Pond-Poppy, a.c. Beaver-Root, Bobber, Variegated Pond-lily, Cow Lily, Yellow Pond-lily, Bullhead-lily Nuphar variegatum Engelm., Nymphaeozanthus variegatus (Engelm.) Fernald, Nymphaea Engelm., Nymphaea advena, var. variegata Fern., Nymphaea americana Mill. & Standl., Nymphaea advena AA. Nénuphar à fleurs panachées, Grand Nénuphar jaune, Nénuphar tacheté, Pied-de-cheval, Pied d'origan

- | | | |
|---|---|---|
| 189 Pond Water-Starwort | <u>Callitriche stagnalis</u> Scop. | Callitriche d'eau stagnante |
| 190 Pondweed | <u>Potamogeton</u> L. | Potamot, Herbes à brochets |
| 191 Poor-man's Pepper, a.w. Poor-Man's Pepper, a.c. Poor-man's Peppergrass, Virginia Pepperweed | <u>Lepidium virginicum</u> L. | Lépidie de Virginie, Lépidie, Passage, Passerage de Virginie, Passage sauvage |
| 192 Poor-man's Peppergrass, a.c. Poor-man's Pepper, Virginia Pepperweed | <u>Lepidium virginicum</u> L. | Lépidie de Virginie, Lépidie, Passage, Passerage de Virginie, Passage sauvage |
| 193 Poor Puccinellia, a.c. Dwarf Puccinellia | <u>Puccinellia paupercula</u> (Holm) Fern. & Weath., <u>Puccinellia pumila</u> (Vasey) Hitchc., <u>Puccinellia longiglumis</u> (Fern. & Weath.) Raymond | Puccinellie maigre, Puccinellie naine |
| 194 Poor Robin's Plantain, a.c. Rattlesnake-weed | <u>Hieracium venosum</u> L. | Épervière veinée |
| 195 Poplar, a.c. Largetooth Aspen | <u>Populus grandidentata</u> Michx. | Grand Tremble, Peuplier à grandes dents |
| 196 Poppy, a.c. Opium-Poppy, Common Poppy | <u>Papaver somniferum</u> L. | Pavot somnifère, Pavot, Oeillette (FR), Pavot des jardins (FR) |
| 197 Porcupine-grass | <u>Hystrix patula</u> Moench, <u>Asperrilla Hystrix</u> (L.) Humb., <u>Hystrix patula</u> var. <u>Bigeloviana</u> (Fern.) Deam | Hystrix étalé, Aspelle Hérison (FR) |
| 198 Porcupine Sedge | <u>Carex hystericina</u> Muhl. | Carex porc-épic |

199 Porsild Spruce	<u>Picea glauca</u> var. <u>Porsildii</u> Raup	Épinette de Porsild
200 Potato, a.c. Ware Potato	<u>Solanum tuberosum</u> L.	Pomme de terre, Patate
201 Poverty-grass, a.c. Junegrass, White Oat-Grass, Common Wild Oat-Grass, Poverty Oat-Grass	<u>Danthonia spicata</u> (L.) Beauv., <u>Danthonia avena</u> L., <u>Danthonia</u> <u>spicata</u> (L.) Beauv. ex Roem. & Schult., <u>Danthonia spicata</u> var. <u>pinetorum</u> Piper, <u>Danthonia</u> <u>thermalis</u> Scribn.	Danthonie à épi, Avoine du pauvre, Avoine sauvage, Herbe de pauvreté
202 Poverty-grass, a.c. Beach-heath, Sand Heather, Woolly Hudsonia	<u>Hudsonia tomentosa</u> Nutt.	Hudsonie tomenteuse
203 Poverty-grass, a.c. Sheathed Dropseed	<u>Sporobulus vaginiflorus</u> (Torr.) Wood	Sporobole engainé
204 Poverty Oat-Grass, a.c. Poverty- grass, Junegrass, White Oat- Grass, Common Wild Oat-Grass	<u>Danthonia spicata</u> (L.) Beauv., <u>Danthonia avena</u> L., <u>Danthonia</u> <u>spicata</u> (L.) Beauv. ex Roem. & Schult., <u>Danthonia spicata</u> var. <u>pinetorum</u> Piper, <u>Danthonia</u> <u>thermalis</u> Scribn.	Danthonie à épi, Avoine du pauvre, Avoine sauvage, Herbe de pauvreté
205 Povertyweed, a.c. Sticky Ever- lasting	<u>Gnaphalium viscosum</u> HBK., <u>Gna-</u> <u>phalium Macounii</u> Greene, <u>Gna-</u> <u>phalium decurrens</u> Ives	Gnaphale visqueuse
206 Povertyweed, a.c. Spurry, Corn Spurry	<u>Spergula arvensis</u> L.	Spargoute des champs, Spargoute, Spergule, Spergule des champs, Spergule ordinaire, Grippe, Four- rage-de-disette, Herbaneux, Herbe à Bolduc, Herbe de poudre

- 207 Prairie Beardgrass, a.c. Broom-
Beardgrass, Broom, Wiregrass,
Bluestem, Bunchgrass Schizachyrium scoparium (Michx.) Nash, Andropogon scoparius Michx. Schizachyrium à balais
- 208 Prairie Cinquefoil, a.c. Pennsylvanian Cinquefoil Potentilla pensylvanica L. Potentille de Pennsylvanie
- 209 Prairie Cord Grass, a.c. Pectinate Spartina, Cord Grass, Freshwater Cord Grass, Slough Grass Spartina pectinata Link, Spartina Michauxiana Hitchc. Spartine pectinée, Herbe à liens, Chaume
- 210 Prairie Crocus, a.w. Prairie-Crocus, a.c. Pasque Flower, Crocus, Prairie Smoke, Hartshorn-plant Anemone patens L. var. Wolfgangiana (Bess.) Koch, Anemone ludoviciana Nutt., Pulsatilla ludoviciana (Nutt.) Heller Anémone des prairies, Crocus
- 211 Prairie Dropseed, a.c. Short-scaled Dropseed, Northern Dropseed Sporobolus heterolepis A. Gray Sporobole à glumes inégales
- 212 Prairie Orchis, a.c. Prairie White-fringed Orchis Habenaria leucophaea (Nutt.) A. Gray Habénaire blanchâtre
- 213 Prairie Sage, a.c. Prairie Sage-
wort, Western Sage, Western
Mugwort, White Sage Artemisia ludoviciana Nutt., Artemisia gnaphalodes Nutt., Artemisia ludoviciana Nutt. var. pabularis (A. Nels.) Fern., Artemisia ludoviciana Nutt. var. gnaphalodes (Nutt.) T. & G. Armoise de Louisiane
- 214 Prairie Sagewort, a.c. Pasture Sage, Pasture Sagewort, French Sage Artemisia frigida Willd. Armoise rustique

- 215 Prairie Sagewort, a.c. Western Sage, Prairie Sage, Western Mugwort, White Sage Artemisia ludoviciana Nutt.,
Artemisia gnaphalodes Nutt.,
Artemisia ludoviciana Nutt.
var. pabularis (A. Nels.) Fern.,
Artemisia ludoviciana Nutt.
var. gnaphalodes (Nutt.) T. & G. Armoise de Louisiane
- 216 Prairie Sedge Carex prairea Dewey Carex de la Prairie
- 217 Prairie Smoke, a.c. Hartshorn-plant, Pasque Flower, Prairie Crocus, Crocus Anemone patens L. var. Wolfgangiana (Bess.) Koch, Anemone ludoviciana Nutt., Pulsatilla ludoviciana (Nutt.) Heller Anémone des prairies, Crocus
- 218 Prairie Smoke, a.c. Three Sisters, Three-flowered Avens, Old Man's Whiskers Geum triflorum Pursh Benoîte à trois fleurs
- 219 Prairie Wedge Grass, a.c. Obtuse Sphenopholis Sphenopholis obtusata (Michx.) Scribn. Sphénopholis obtus
- 220 Prairie White-fringed Orchis, a.w. Prairie White Fringed Orchis, a.c. Prairie Orchis Habenaria leucophaea (Nutt.) A. Gray Habénaire blanchâtre
- 221 Prickly Ash, a.w. Prickly-ash, a.c. Toothache-tree, Northern Prickly Ash Zanthoxylum americanum Mill.,
Zanthoxylon, Xanthoxylum, Xanthoxylon americanum, Xanthoxylon Americanum Mill. Frêne épineux, Clavaliier-frêne, Clavaliier d'Amérique, Clavaliier, Clavaliier à feuilles de Frêne (FR)
- 222 Prickly Barnyard Grass, a.w. Prickly Barnyard-grass, a.c. Barnyard Grass, Cockspur Grass, Muricate Barnyard Grass Echinochloa pungens (Poir.) Rydb., Echinochloa muricata (Michx.) Fern. Échinochloa piquant, Échinochloa muriqué

- | | | |
|--|--|--|
| 223 Prickly Comfrey | <u>Symphytum asperum</u> Lepechin | Consoude rugueuse |
| 224 Prickly Cucumber, a.c. Wild Cucumber, Balsam Apple | <u>Echinocystis lobata</u> (Michx.) T. & G., <u>Micrampelis lobata</u> (Mx.) Greene | Échinocystis lobé, Échinocyste lobé, Concombre sauvage, Concombre grim-pant, Concombres grimpants, Concom-bre rameur |
| 225 Prickly Gooseberry, a.c. Wild Gooseberry, Dogberry | <u>Ribes cynosbati</u> L. | Groseillier des chiens, Groseillier piquant, Groseillier Ronce des Chiens, Groseillier-ronce des chiens, Groseillier-Ronce (FR) |
| 226 Prickly Lettuce, a.c. Wild Lettuce | <u>Lactuca Serriola</u> L., <u>Lactuca Scariola</u> L., <u>Lactuca Serriola</u> L. f. <u>integrifolia</u> (Bogenh.) G. Beck, <u>Lactuca Serriola</u> L. var. <u>integrata</u> G. & G., <u>Lactuca virosa</u> AA. | Laitue serriole, Laitue scariole, Laitue épineuse, Laitue piquante, Laitue sauvage, Laitue vireuse, Plante boussole, Chardon de Russie, Laiteron, Scariole, Escarole |
| 227 Prickly Pear, a.c. Cactus, Brittle Prickly Pear | <u>Opuntia fragilis</u> (Nutt.) Haw. | Raquette fragile, Crapaud vert |
| 228 Prickly Pear, a.c. Cactus, Plains Prickly Pear | <u>Opuntia polyacantha</u> Haw., <u>Opuntia Missouriensis</u> DC. | Raquette, Corne de raquette, Raquette du Missouri (FR) |
| 229 Prickly Rose, a.c. Bristly Rose | <u>Rosa acicularis</u> Lindl., <u>Rosa acicularis</u> Lindl. var. <u>Bourgeauiana</u> Crépin | Rosier aciculaire, Églantier |
| 230 Primrose, a.c. Bird's-eye, Dwarf Canadian Primrose, Bird's-eye Primrose, Mistassini Primrose | <u>Primula mistassinica</u> Michx., <u>Primula mistassinica</u> Mx. var. <u>mistassinica</u> , <u>Primula MacCalliana</u> Wieg. | Primevère du lac Mistassini |

- 231 Primrose-leaved Violet Viola primulifolia L., Viola primulifolia var. acuta (Bigel.) T. & G. Violette à feuilles de Primevère
- 232 Prince's-feather, a.c. Love-lies-bleeding, Purple Amaranth Amaranthus cruentus L., Amaranthus hybridus var. cruentus L. Moq., Amaranthus paniculatus L., Amaranthus hybridus L. var. hypochondriacus (L.) Bailey, Amaranthus hypochondriacus L. Amarante paniculée, Cannes, Corde-lière
- 233 Prince's Pine, a.w. Prince's-pine, a.c. Pipsisewa Chimaphila umbellata (L.) Barton, Chimaphila umbellata var. cisatlantica Blake, Chimaphila umbellata (L.) Barton var. cisatlantica Blake, Chimaphila umbellata (L.) Barton var. occidentalis (Rydb.) Blake Chimaphile à ombelles, Chimaphile à ombelle, Herbe à peigne, Herbe à la clef, Herbe à clef, Chimaphile en ombelle (FR)
- 234 Princess Feather, a.w. Prince's-feather, a.c. Kiss-me-over-the-garden-gate Polygonum orientale L. Renouée orientale, Renouée d'Orient, Bâton de Saint-Jean, Monte-au-ciel, Cordon de cardinal (FR)
- 235 Procumbent Pearlwort, a.c. Bird's-eye Pearlwort, Birdseye, Pearlwort Sagina procumbens L. Sagine couchée, Sagine courbée, Lance d'eau
- 236 Proso, a.c. Millet, Broomcorn Millet Panicum miliaceum L. Panic Millet, Millet commun (FR)

- 237 Prostrate Amaranth, a.c. Related Amaranth, Prostrate Pigweed, Matweed, Tumbleweed Amaranthus graecizans L., Amaranthus blitoides S. Wats. Amarante parente, Amarante couchée, Amarante basse, Amarante charnue, Amarante étalée, Amarante fausse-blite
- 238 Prostrate Knotweed, a.c. Doorweed, Knotweed, Common Knotweed, Yard Knotweed, Knotgrass, Ironweed Polygonum aviculare L., Polygonum aviculare L. var. angustissimum Meisner, Polygonum aviculare L. var. littorale (Link) W.D.J. Koch, Polygonum boreale (Lange) Small, Polygonum buxiforme Small, Polygonum caespitosum A. & G., Polygonum Fowleri Rob., Polygonum heterophyllum Lindman, Polygonum neglectum Besser, Polygonum ovalifolium Lehm., Polygonum prolificum (Small) Rob. var. autumnale Brenckle Renouée des oiseaux, Centinode, Herbe des Saints-Innocents, Trafnasse, Herbe à cochons, Achée, Aviculaire, Herbe-à-coqueluche, Herbe-à-crapaud, Herbe au panaris, Persicaire des oiseaux, Renouée, Renouée aviculaire
- 239 Prostrate Pigweed, a.c. Related Amaranth, Prostrate Amaranth, Matweed, Tumbleweed Amaranthus graecizans L., Amaranthus blitoides S. Wats. Amarante parente, Amarante couchée, Amarante basse, Amarante charnue, Amarante étalée, Amarante fausse-blite
- 240 Puberulent Hawthorn Crataegus irrasa Sarg. Aubépine pubérulente
- 241 Pubescent Ground-Cherry Physalis pubescens L. Coqueret pubescent
- 242 Pubescent Meadow-Rue, a.c. Tall Meadow-Rue, Muskrat-weed, King-of-the-meadow Thalictrum pubescens Pursh, Thalictrum polygamum Muhl. Pigamon pubescent, Grand Pigamon, Pigamon polygame

243 Puccoon, a.c. Cowslip, Indian Paint	<u>Lithospermum canescens</u> (Michx.) Lehm.	Grémil blanchâtre
244 Pudding-berry, a.c. Crackerberry, Bunchberry, Dwarf Cornel, Pigeon- berry	<u>Cornus canadensis</u> L.	Quatre-temps, Rouget, Rougets, Cor- nouiller du Canada
245 Pudding-grass, a.c. Pennyroyal, American Pennyroyal, Rough Pennyroyal	<u>Hedeoma pulegioides</u> (L.) Pers.	Hedéoma faux-pouliot
246 Punctate Hawthorn, a.c. Dotted Hawthorn	<u>Crataegus punctata</u> Jacq.	Pomettier, Aubépine ponctuée, Épine à fruits ponctués (FR)
247 Pungent Oryzopsis, a.c. Slender Mountain-Rice	<u>Oryzopsis pungens</u> (Torr.) Hitc.	Oryzopsis piquant
248 Purple Amaranth, a.c. Prince's- feather, Love-lies-bleeding	<u>Amaranthus cruentus</u> L., <u>Amaran- thus hybridus</u> var. <u>cruentus</u> L. Moq., <u>Amaranthus paniculatus</u> L., <u>Amaranthus hybridus</u> L. var. <u>hypochondriacus</u> (L.) Bailey, <u>Amaranthus hypochondriacus</u> L.	Amarante paniculée, Cannes, Corde- lière
249 Purple Avens, a.c. Water Avens, Chocolate-Root	<u>Geum rivale</u> L.	Benoîte des ruisseaux, Benoîte pour- pre, Herbe à la tache
250 Purple Bladderwort	<u>Utricularia purpurea</u> Walt.	Utriculaire pourpre
251 Purple Candytuft	<u>Iberis umbellata</u> L.	Thlaspi en ombelle, Thlaspi des jar- diniers (FR), Taraspic (FR), Têras- pic (FR), Thlaspi violet (FR), Ibê- ride de Crète (FR)

- | | | |
|---|--|---|
| 252 Purple Chokeberry | <u>Aronia prunifolia</u> (Marsh) Rehder,
<u>Pyrus floribunda</u> Lindl., <u>Aronia prunifolia</u> | Aronie à feuilles de prunier |
| 253 Purple Clematis, a.c. Purple Virgin's Bower | <u>Atragene americana</u> Sims, <u>Clematis verticillaris</u> DC. | Atragène d'Amérique, Clématite verticillée |
| 254 Purple Clematis, a.c. Mountain-Clematis | <u>Clematis verticillaris</u> DC., <u>Clematis verticillaris</u> DC. var. <u>columbiana</u> (Nutt.) Gray, <u>Clematis columbiana</u> (Nutt.) T. & G., <u>Atragene columbiana</u> Nutt. | Clématite verticillée |
| 255 Purple Cockle, a.c. Corn Rose, Corn Champion, Corn Cockle | <u>Agrostemma Githago</u> L., <u>Lychnis githago</u> Lam., <u>Lychnis githago</u> Scop. | Agrostemme githago, Nielle des blés, Nielle, Agrostemme, Agrostemme à savon, Agrostemme Nielle, Attrape-mouche de nuit, Couronne des blés, Fleur de coucou, Gasse, Gerzeau, Lychnide laciniée, Lychnide Nielle, Nielle des champs |
| 256 Purple Crowberry | <u>Empetrum atropurpureum</u> Fern. & Wieg. | Camarine noire-pourprée |
| 257 Purple Dead-nettle | <u>Lamium purpureum</u> L. | Lamier pourpre, Ortie rouge |
| 258 Purple-flowering Raspberry, a.c. Flowering Raspberry, Thimbleberry | <u>Rubus odoratus</u> L. | Ronce odorante, Framboisier sauvage, Calottes, Chapeaux rouges |
| 259 Purple-fringed Orchis, a.c. Large Purple-fringed Orchis, Larger Purple-fringed Orchis | <u>Habenaria fimbriata</u> (Ait.) R. Br. | Habénaire fimbriée |

260 Purple Gerardia	<u>Gerardia purpurea</u> L., <u>Agalinis purpurea</u> (L.) Britton	Gérardie pourpre
261 Purpleleaf Sand Cherry	<u>Prunus x cistena</u>	Prunier cistiné
262 Purple Loosestrife, a.c. Spiked Loosestrife	<u>Lythrum Salicaria</u> L., <u>Lythrum Salicaria</u> L. var. <u>gracillior</u> Turcz., <u>Lythrum Salicaria</u> L. var. <u>tomentosum</u> (Miller) DC.	Lythrum salicaire, Salicaire, Salicaire commune, Salicaire pourpre, Bouquets rouges, Bouquet violet, Caroncule de dindon, Coton rouge, Décadent verticillé, Lysimaque rouge, Roupie, Tête de femmes, Roupie de coq d'Inde
263 Purple Mountain-Saxifrage, a.c. Mayflower, Purple Saxifrage	<u>Saxifraga oppositifolia</u> L.	Saxifrage à feuilles opposées
264 Purple Oat-Grass, a.c. Purple Schizachne, False Melic	<u>Schizachne purpurascens</u> (Torr.) Swallen, <u>Avena Torreyi</u> Nash, <u>Bromelica striata</u> (Michx.) Farwell	Schizachné pourpré
265 Purple Osier, a.c. Basket-Willow	<u>Salix purpurea</u> L.	Saule pourpre, Osier rouge, Saule des vanniers
266 Purple Sand Spurry, a.c. Red Sand Spurry	<u>Spergularia rubra</u> (L.) J. & C. Presl	Spergulaire rouge
267 Purple Saxifrage, a.c. Mayflower, Purple Mountain-Saxifrage	<u>Saxifraga oppositifolia</u> L.	Saxifrage à feuilles opposées
268 Purple Schizachne, a.c. False Melic, Purple Oat-Grass	<u>Schizachne purpurascens</u> (Torr.) Swallen, <u>Avena Torreyi</u> Nash, <u>Bromelica striata</u> (Michx.) Farwell	Schizachné pourpré

269 Purple Serviceberry	<u>Amelanchier intermedia</u> Spach	Amélanchier pourpre
270 Purple-stemmed Aster, a.c. Red-stalked Aster	<u>Aster puniceus</u> L.	Aster ponceau
271 Purple Thorn-apple	<u>Datura Stramonium</u> var. <u>Tatula</u> (L.) Torr., <u>Datura Tatula</u> L., <u>Datura Stramonium forma Tatula</u> (L.) Boivin	Stramoine violette
272 Purple Trillium, a.c. Ill-scented Trillium, Ill-scented Wakerobin, Squawroot, Stinking Benjamin	<u>Trillium erectum</u> L.	Trille dressé, Trille rouge, Trillie dressée (FR)
273 Purple-veined Willow-herb	<u>Epilobium coloratum</u> Biehler	Épilobe coloré, Épilobe colorée
274 Purple Virgin's Bower, a.c. Purple Clematis	<u>Atragene americana</u> Sims, <u>Clematis verticillaris</u> DC.	Atragène d'Amérique, Clématite verticillée
275 Purple Wen-Dock, a.w. Purple Wendorch, a.c. Water-shield	<u>Brasenia Schreberi</u> Gmel., <u>Brasenia peltata</u> Pursh, <u>Brasenia purpurea</u> Casp.	Brasénie de Schreber, Brasénie de Schrëber (FR)
276 Pursh's Holly-Fern, a.c. Braun's Holly-Fern	<u>Polystichum Braunii</u> (Spenner) Fée, <u>Polystichum Braunii</u> (Spenner) Fée var. <u>Purshii</u> Fern.	Polystic de Braun
277 Purslane, a.c. Common Purslane, Pusley	<u>Portulaca oleracea</u> L.	Pourpier gras, Pourpier potager, Pourpier, Pourpier commun, Pourpier doré, Pourpier sauvage, Porcelaine
278 Purslane Speedwell, a.w. Purslane-Speedwell, Purslane-speedwell, a.c. Neckweed	<u>Veronica peregrina</u> L.	Véronique voyageuse

279 Pusley, a.c. Purslane, Common Purslane	<u>Portulaca oleracea</u> L.	Pourpier gras, Pourpier potager, Pourpier, Pourpier commun, Pourpier doré, Pourpier sauvage, Porcelaine
280 Pussytoes, a.c. Neglected Antennaria	<u>Antennaria neglecta</u> Greene	Antennaire négligée
281 Pussy Willow, a.w. Pussy-Willow, a.c. Diamond-Willow, Large Pussy Willow	<u>Salix discolor</u> Muhl., <u>Salix discolor</u> Muhl. var. <u>discolor</u> , var. <u>Overi</u> C.R. Ball, var. <u>prinoïdes</u> (Pursh) Andersson	Saule discoloré, Chatons, Chaton, Petit Minou
282 Putty-root, a.c. Adam and Eve	<u>Aplectrum hyemale</u> (Muhl.) Torr.	Aplectrum d'hiver
283 Pygmyweed, a.w. Pygmy-weed	<u>Tillaea aquatica</u> L.	Tillée aquatique
284 Pyrenean Crane's-bill	<u>Geranium pyrenaicum</u> Burm. f.	Géranium des Pyrénées

- Q -

- | | | |
|---|---|--|
| 1 Quack-grass, a.w. Quack Grass,
Quackgrass, a.c. Couch-grass,
Twitch-grass, Witch-grass, Quitch-
grass, Quick-grass | <u>Agropyron repens</u> (L.) Beauv.,
<u>Triticum repens</u> L., <u>Triticum</u>
<u>repens</u> | Agropyron rampant, Chiendent,
Chiendent rampant, Agropyre ram-
pant, Chiendent des boutiques,
Chiendent ordinaire, Froment ram-
pant, Grimon, Herbe de charlatan,
Mêche de chandelle, Petit chien-
dent, Remords de conscience |
| 2 Quaker-ladies, a.c. Innocence,
Bluets | <u>Houstonia caerulea</u> L. | Houstonie bleue, Houstonie-Bleuet
(FR) |
| 3 Quaking Aspen, a.c. Trembling Asp,
Quiver-leaf, Trembling Aspen, As-
pen, Aspen Poplar, White Poplar | <u>Populus tremuloides</u> Michx. | Tremble, Peuplier faux-tremble,
Peuplier blanc, Faux-Tremble (FR) |
| 4 Quebec Hawthorn, a.c. Velvety Haw-
thorn, Red Haw | <u>Crataegus submollis</u> Sarg. | Pomettier rouge, Aubépine subsoyeu-
se |
| 5 Queen Anne's-lace, a.w. Queen-
Anne's Lace, a.c. Wild Carrot,
Devil's-plague | <u>Daucus Carota</u> L. | Carotte sauvage, Carotte potagère,
Carotte, Carotte commune, Dauce
carotte |
| 6 Queen's-cup | <u>Clintonia uniflora</u> (Schult.)
Kunth | Clintonie à une fleur, Clintonie
uniflore |
| 7 Quercitron, a.c. Yellow-barked Oak,
Black Oak | <u>Quercus velutina</u> Lam. | Chêne noir, Chêne des teinturiers,
Quercitron, Chêne Quercitron (FR) |

- | | | |
|---|---|--|
| 8 Quick-grass, a.c. Witch-grass,
Quitch-grass, Couch-grass, Quack-
grass, Twitch-grass | <u>Agropyron repens</u> (L.) Beauv.,
<u>Triticum repens</u> L., <u>Triticum</u>
<u>repens</u> | Agropyron rampant, Chiendent,
Chiendent rampant, Agropyre ram-
pant, Chiendent des boutiques,
Chiendent ordinaire, Froment ram-
pant, Grimon, Herbe de charlatan,
Mêche de chandelle, Petit chien-
dent, Remords de conscience |
| 9 Quicksilver-weed, a.c. Early Mea-
dow-Rue | <u>Thalictrum dioicum</u> L. | Pigamon dioïque |
| 10 Quickweed, a.c. Ciliate Galinsoga,
Hairy Galinsoga | <u>Galinsoga ciliata</u> (Raf.) Blake | Galinsoga cilié, Galinsoga |
| 11 Quillwort | <u>Isoetes</u> L. | Isoète |
| 12 Quinsywort | <u>Asperula arvensis</u> L. | Rapette |
| 13 Quitch-grass, a.c. Witch-grass,
Quick-grass, Couch-grass, Quack-
grass, Twitch-grass | <u>Agropyron repens</u> (L.) Beauv.,
<u>Triticum repens</u> L., <u>Triticum</u>
<u>repens</u> | Agropyron rampant, Chiendent,
Chiendent rampant, Agropyre ram-
pant, Chiendent des boutiques,
Chiendent ordinaire, Froment ram-
pant, Grimon, Herbe de charlatan,
Mêche de chandelle, Petit chien-
dent, Remords de conscience |
| 14 Quiver-leaf, a.c. Quaking-Aspen,
Trembling Asp, Trembling Aspen,
Aspen, Aspen Poplar, White Poplar | <u>Populus tremuloides</u> Michx. | Tremble, Peuplier faux-tremble,
Peuplier blanc, Faux-Tremble (FR) |

- | | | | |
|---|---|--|----------------------------|
| 1 | Rabbit Brush, a.w. Rabbitbrush,
a.c. Stinking Rabbit Brush | <u>Chrysothamnus nauseosus</u> (Pall.)
Britt., <u>Chrysothamnus nauseosus</u>
(Pallas) Britton var. <u>nauseo-</u>
<u>sus</u> , <u>Chrysothamnus frigidus</u>
Greene | Bigelovie puante |
| 2 | Rabbit-foot-Clover, a.c. Stone
Clover, Old-field-Clover | <u>Trifolium arvense</u> L. | Trèfle des champs |
| 3 | Racemose Muhlenbergia, a.c. Marsh
Muhly | <u>Muhlenbergia racemosa</u> (Michx.)
BSP. | Muhlenbergie à grappe |
| 4 | Racemose Oryzopsis, a.c. Black
Mountain-Rice | <u>Oryzopsis racemosa</u> (J.E. Smith)
Ricker | Oryzopsis à grappe |
| 5 | Racemose White Lettuce | <u>Prenanthes racemosa</u> Michx., <u>Na-</u>
<u>balus racemosus</u> (Mx.) DC. | Prenanthe à grappe |
| 6 | Radiating Sedge | <u>Carex radiata</u> (Wahl.) Dewey | Carex rayonnant |
| 7 | Radish, a.c. Garden Radish | <u>Raphanus sativus</u> L., <u>Raphanus</u>
<u>raphanistrum</u> L. var. <u>sativus</u>
(L.) Beck | Radis, Rave, Radis cultivé |
| 8 | Rae's Sedge | <u>Carex Raeana</u> Boott, <u>Carex vesi-</u>
<u>caria</u> var. <u>Raeana</u> (Boott)
Fern. | Carex de Rae |
| 9 | Rafinesque's Arrow-wood, a.c.
Downy Arrow-wood, Downy Viburnum | <u>Viburnum Rafinesquianum</u> Schul-
tes, <u>Viburnum affine</u> Bush, <u>Vi-</u>
<u>burnum pubescens</u> | Viorne de Rafinesque |

10 Ragged Orchis	<u>Habenaria lacera</u> (Michx.) Lodd.	Habénaire lacérée
11 Ragged Robin, a.w. Ragged-Robin, a.c. Cuckoo-flower	<u>Lychnis Flos-cuculi</u> L., <u>Lychnis flos-Cuculi</u> L.	Lychnide fleur-de-coucou, Fleur-de-coucou, Lamprette, Lychnide laciniée, Oeillet des prés, Fleur de coucou (FR), Véronique des jardins (FR)
12 Ragweed, a.c. Hogweed, Common Ragweed	<u>Ambrosia artemisiifolia</u> L. var. <u>elatiior</u> (L.) Descourtils, <u>Ambrosia elatiior</u> L.	Herbe à poux, Roupie
13 Ramie, a.w. Ramee	<u>Boehmeria nivea</u> Gaudich.	Ramie, Ramie argentée (FR)
14 Ramp, a.c. Wild Leek	<u>Allium tricoccum</u> Aiton	Ail trilobé, Ail des bois, Ail sauvage
15 Ram's Head Lady's-slipper	<u>Cypripedium arietinum</u> R. Br.	Cypripède tête-de-bélier
16 Rand's Blackberry	<u>Rubus Randii</u> (Bailey) Rydb.	Ronce de Rand
17 Rand's Eyebright	<u>Euphrasia Randii</u> Robinson, <u>Euphrasia purpurea</u> Reeks	Euphrase de Rand
18 Rand's Goldenrod	<u>Solidago Randii</u> (Porter) Britton	Verge d'or de Rand
19 Raspberry, a.c. Garden Raspberry, Wild Red Raspberry	<u>Rubus idaeus</u> L., <u>Rubus idaeus</u> L. var. <u>strigosus</u> (Mx.) Max., <u>Rubus idaeus</u> L. var. <u>aculeatissimus</u> Regel & Tiling, <u>Rubus idaeus</u> L. var. <u>canadensis</u> Rich., <u>Rubus melanolasius</u> Focke, <u>Rubus strigosus</u> Mx.	Ronce du mont Ida, Framboisier, Framboisier des jardins, Ronce Framboisier, Kiock

- 20 Rat-tail, a.w. Rat's Tail Lycopodium Selago L. var. Selago Sélagine, Herbe aux porcs
- 21 Rat-tail, a.c. Plantain, Common
Plantain, Whiteman's-foot, Broad-
leaved Plantain Plantago major L. Plantain majeur, Grand Plantain,
Pays, Pied du Blanc, Plantain à
grand épi, Plantain à grandes
feuilles, Plantain commun, Plain-
tain vulgaire, Plintan, Queue de
rat, Plantain
- 22 Rattle-Box, a.c. Rattle-Seed,
Cockscomb Rattleweed, Common
Rattle, Mormon-weed, Boston-weed,
Yellow Rattle Rhinanthus Crista-galli L.,
Rhinanthus minor, Rhinanthus
Kyrollae Chabert Rhinante crête-de-coq, Rhinante
mineure, Rhinante petit, Rhinante
à petites fleurs, Claquette, Cocrête,
Cocrête, Graines de Boston,
Sonnette, Tartarie, Bourse, Cocis-
te, Cocriste, Crête-de-coq, Cro-
quette
- 23 Rattlebush, a.c. Bladdernut Staphylea trifolia L. Staphylier à trois folioles, Staphi-
lier à trois folioles, Staphylier
d'Amérique (FR)
- 24 Rattle-Seed, a.c. Rattle-Box,
Cockscomb Rattleweed, Common
Rattle, Mormon-weed, Boston-weed,
Yellow Rattle Rhinanthus Crista-galli L.,
Rhinanthus minor, Rhinanthus
Kyrollae Chabert Rhinante crête-de-coq, Rhinante
mineure, Rhinante petit, Rhinante
à petites fleurs, Claquette, Cocrête,
Cocrête, Graines de Boston,
Sonnette, Tartarie, Bourse, Cocis-
te, Cocriste, Crête-de-coq, Cro-
quette
- 25 Rattlesnake-Fern, a.w. Rattlesnake
Fern, a.c. Virginia Grape-Fern,
Grape-Fern Botrychium virginianum (L.) Sw. Botryche de Virginie

26	Rattlesnake-Grass, a.c. Canada Manna-Grass	<u>Glyceria canadensis</u> (Michx.) Trin.	Glycérie du Canada
27	Rattlesnake-plantain, a.c. Creep- ing Rattlesnake-plantain, Dwarf Plantain, Dwarf Rattlesnake- plantain	<u>Goodyera repens</u> (L.) R. Br.	Goodyérie rampante
28	Rattlesnake-root, a.w. Rattle- snake-Root, a.c. White Lettuce, White Rattlesnake-root	<u>Prenanthes alba</u> L., <u>Nabalus al- bus</u> (L.) Hook.	Prenante blanche
29	Rattlesnake-weed, a.c. Poor Robin's Plantain	<u>Hieracium venosum</u> L.	Épervièrre veinée
30	Ray Grass, a.c. Common Darnel, Perennial Ray Grass, English Ray Grass, Perennial Rye Grass	<u>Lolium perenne</u> L.	Ivraie vivace, Ray-grass anglais, Petit Ray-grass (FR)
31	Rayless Aster, a.c. Short-rayed Aster	<u>Aster Brachyactis</u> Blake, <u>Aster angustus</u> (Lindl.) T. & G., <u>Bra- chyactis angusta</u> (Lindl.) Britt.	Aster à courts rayons
32	Rayless Chamomile, a.c. Pineapple- weed, Wild Marigold	<u>Matricaria matricarioides</u> (Less.) Porter, <u>Matricaria suaveolens</u> (Pursh) Buchenau	Matricaire odorante, Matricaire sua- ve, Herbe à crapaud, Pomme de pré
33	Red Alder, a.c. Oregon Alder, Western Alder	<u>Alnus rubra</u> Bong., <u>Alnus orego- na</u> Nutt.	Aulne de l'Orégon
34	Red Anemone, a.c. Cut-leaved Anemone	<u>Anemone multifida</u> var. <u>Richard- siana</u> Fernald, <u>Anemone multifida</u> Poir.	Anémone multifide

- | | | | |
|----|--|---|---|
| 35 | Red Ash | <u>Fraxinus pennsylvanica</u> Marsh. | Frêne rouge, Frêne de rivage, Frêne de Pennsylvanie |
| 36 | Red Baneberry, a.c. Snakeberry, Poisonberry | <u>Actaea rubra</u> (Ait.) Willd., <u>Actaea rubra</u> (Aiton) W. var. <u>rubra</u> | Actée rouge, Poison de couleuvre, Pain de couleuvre |
| 37 | Red Bearberry | <u>Arctostaphylos rubra</u> (Rehd. & Wils.) Fern. | Arctostaphyle à fruits écarlates |
| 38 | Red-berried Elder, a.c. Red Elder, Red Elderberry, Stinking Elder, Catberry, Elder | <u>Sambucus pubens</u> Michx., <u>Sambucus racemosa</u> AA., <u>Sambucus callicarpa</u> , <u>Sambucus racemosa</u> L. var. <u>pubens</u> (Mx.) Watson | Sureau rouge, Sureau pubescent, Sirop rouge |
| 39 | Redberries, a.c. Partridge-berry, Cowberry, Mountain Cranberry, Rock Cranberry, Bog Cranberry, Lingen, Lingberry | <u>Vaccinium Vitis-Idaea</u> L., <u>Vaccinium Vitis-Idaea</u> var. <u>minus</u> Lodd.; <u>Vitis-ideaea punctata</u> Moench | Airelle vigne d'Ida, Airelle ponctuée, Bleuet vigne d'Ida, Graines rouges, Pommes de terre, Pommes-de-terre, Pommes, Berris |
| 40 | Red Bilberry | <u>Vaccinium parvifolium</u> Sm. | Airelle rouge |
| 41 | Red-branched Dogwood | <u>Cornus sanguinea</u> L. | Cornouiller femelle, Cornouiller sanguin (FR), Bois punais (FR) |
| 42 | Redbud, a.c. Judas-tree | <u>Cercis canadensis</u> L. | Bouton rouge, Arbre de Judée, Gai-nier du Canada (FR) |
| 43 | Redbud Crab Apple | <u>Malus x zumi calocarpa</u> | Pommetier zumi. |
| 44 | Red Campion | <u>Lychnis dioica</u> L. | Lychnis rouge, Lychnide rouge |

- | | | | |
|----|--|--|---|
| 45 | Red Cedar, a.c. Juniper, Red Savin, Eastern Red Cedar | <u>Juniperus virginiana</u> L., <u>Juniperus virginiana</u> var. <u>crebra</u> Fern., <u>Juniperus virginiana</u> var. <u>crebra</u> Fern. & Griscom | Cèdre rouge, Genévrier rouge, Genévrier de Virginie |
| 46 | Red Cherry, a.c. Bird Cherry, Fire Cherry, Pin Cherry, Wild Red Cherry | <u>Prunus pensylvanica</u> L.f. | Petit Merisier, Cerisier d'été, Cerisier de Pennsylvanie, Arbre à petites merises, Merisier |
| 47 | Red Chokeberry | <u>Aronia arbutifolia</u> L.f. | Aronie à feuilles d'arbusier |
| 48 | Red Choke Cherry, a.c. Choke Cherry | <u>Prunus virginiana</u> L. | Cerisier à grappes, Cerisier de Virginie, Cerisier |
| 49 | Red Clover, a.c. Honeysuckle Clover | <u>Trifolium pratense</u> L. | Trèfle des prés, Trèfle rouge |
| 50 | Red Club-rush | <u>Scirpus rufus</u> (Huds.) Schrad., <u>Scirpus rufus</u> var. <u>neogaeus</u> Fern. | Scirpe roux |
| 51 | Red Currant, a.c. Red Garden-Currant, Garden-Currant | <u>Ribes sativum</u> Syme, <u>Ribes vulgare</u> , not Lam., <u>Ribes rubrum</u> , not L. | Gadellier cultivé, Gadellier rouge, Gadellier cultivé |
| 52 | Red Currant, a.c. Wild Red Currant, Wild Currant, Bitter Currant, American Red Currant | <u>Ribes triste</u> Pallas, <u>Ribes rubrum</u> L. var. <u>propinquum</u> Trautv. & Mey. | Gadellier amer, Gadellier sauvage, Gadellier rouge sauvage |
| 53 | Red-disk Pond-lily | <u>Nuphar rubrodiscum</u> Morong, <u>Nymphaeophanthus rubrodiscus</u> (Morong) Fernald | Nénuphar à disque rouge |

- | | | |
|---|--|---|
| 54 Red Elder, a.c. Red-berried Elder, Red Elderberry, Stinking Elder, Catberry, Elder | <u>Sambucus pubens</u> Michx., <u>Sambucus racemosa</u> AA., <u>Sambucus callicarpa</u> , <u>Sambucus racemosa</u> L. var. <u>pubens</u> (Mx.) Watson | Sureau rouge, Sureau pubescent, Sirop rouge |
| 55 Red Elderberry, a.c. Red-berried Elder, Red Elder, Stinking Elder, Catberry, Elder | <u>Sambucus pubens</u> Michx., <u>Sambucus racemosa</u> AA., <u>Sambucus callicarpa</u> , <u>Sambucus racemosa</u> L. var. <u>pubens</u> (Mx.) Watson | Sureau rouge, Sureau pubescent, Sirop rouge |
| 56 Red Elm, a.c. Slippery Elm | <u>Ulmus rubra</u> Muhl., <u>Ulmus fulva</u> Michx. | Orme rouge, Orme gras, Orme roux (FR) |
| 57 Red Fescue, a.c. Red Fescue-grass | <u>Festuca rubra</u> L. | Fétuque rouge |
| 58 Red Fescue-grass, a.c. Red Fescue | <u>Festuca rubra</u> L. | Fétuque rouge |
| 59 Red Flowering Dogwood | <u>Cornus florida</u> forma <u>rubra</u> (West.) Palmer & Steyerf. | Bois-bouton rouge |
| 60 Red Garden-Currant, a.c. Garden-Currant, Red Currant | <u>Ribes sativum</u> Syme, <u>Ribes vulgare</u> , not Lam., <u>Ribes rubrum</u> , not L. | Gadellier cultivé, Gadellier rouge, Gadellier cultivé |
| 61 Red Goosefoot, a.c. Coast-Blite, Fat Hen, French Spinach | <u>Chenopodium rubrum</u> L., <u>Chenopodium rubrum</u> L. var. <u>humile</u> (Hooker) Watson, <u>Chenopodium chenopodioides</u> (L.) Aellen, <u>Chenopodium humile</u> Hooker | Ansérine rouge |
| 62 Red Haw, a.c. Holmes Hawthorn | <u>Crataegus Holmesiana</u> Ashe | Aubépine de Holmes |
| 63 Red Haw, a.c. Velvety Hawthorn, Quebec Hawthorn | <u>Crataegus submollis</u> Sarg. | Pomettier rouge, Aubépine subsoyeuse |

64	Red-head Pondweed, a.c. Bupleuroid Pondweed	<u>Potamogeton bupleuroides</u> Fer- nald, <u>Potamogeton perfoliatus</u> var. <u>bupleuroides</u> (Fern.) Farw.	Potamot faux-buplèvre, Potamot per- folié bupleuroïde
65	Red-head Pondweed, a.c. Richard- son's Pondweed, Clasping-leaf Pondweed	<u>Potamogeton richardsonii</u> (A. Bennett) Rydb.	Potamot de Richardson
66	Red Hemp Nettle	<u>Galeopsis ladanum</u> L.	Galéopside ladanum
67	Red Hickory, a.c. Sweet Pignut, False Shagbark	<u>Carya ovalis</u> (Wang.) Sarg.	Caryer jaune
68	Red Honeysuckle, a.c. Climbing Honeysuckle, Glauous Honey- suckle, Twining Honeysuckle	<u>Lonicera dioica</u> L., <u>Lonicera</u> <u>glaucescens</u> Rydb., <u>Lonicera</u> <u>dioica</u> L. var. <u>glaucescens</u> (Rydb.) Butters	Chèvrefeuille dioïque
69	Red Indians, a.c. Fire Pink, Scar- let Painted-cup	<u>Castilleja coccinea</u> (L.) Spreng.	Castilléjie écarlate
70	Red Lily, a.c. Philadelphia Lily, Wild Orange-red Lily, Wood Lily	<u>Lilium philadelphicum</u> L.	Lis de Philadelphie
71	Red Maple, a.c. Soft Maple, Scar- let Maple, Swamp Maple	<u>Acer rubrum</u> L.	Érable rouge, Plaine rouge, Plaine
72	Red Monkey-flower, a.w. Red Mon- keyflower	<u>Mimulus lewisii</u> Pursh	Mimule rose
73	Red Mulberry	<u>Morus rubra</u> L.	Mûrier rouge, Mûrier rouge d'Améri- que

- 74 Red Oak Quercus rubra L., Quercus rubra var. borealis (Michx. f.) Farw., Quercus borealis Michx. f., Quercus borealis var. maxima Ashe, Quercus maxima (Marsh.) Ashe Chêne rouge
- 75 Red Osier, a.c. Red-osier Dogwood, Dogwood, Kinnikinnick Cornus stolonifera Michx., Cornus sericea L., Cornus alba ssp. stolonifera (Mx.), Svida interior Rydb., Svida instolonea A. Nels., Cornus alba L. var. alba, Cornus alba ssp. stolonifera (Mx.) Wang., Cornus sericea AA., Svida instolonea (Nelson) Rydb. Hart rouge, Osier rouge, Cornouiller stolonifère, Harts rouges, Poison
- 76 Red-osier Dogwood, a.c. Red Osier, Dogwood, Kinnikinnick Cornus stolonifera Michx., Cornus sericea L., Cornus alba ssp. stolonifera (Mx.), Svida interior Rydb., Svida instolonea A. Nels., Cornus alba L. var. alba, Cornus alba ssp. stolonifera (Mx.) Wang., Cornus sericea AA., Svida instolonea (Nelson) Rydb. Hart rouge, Osier rouge, Cornouiller stolonifère, Harts rouges, Poison
- 77 Red Pine, a.c. Norway Pine Pinus resinosa Ait. Pin rouge, Pin résineux
- 78 Red Puccoon, a.c. Bloodroot Sanguinaria canadensis L. Sanguinaire du Canada, Sang-dragon, Sang-Dragon, Sanguinaire

- | | | | |
|----|--|--|---|
| 79 | Red Robin, a.c. Herb-Robert | <u>Geranium Robertianum</u> L. | Géranium de Robert, Herbe à Robert, Herbe à l'esquinancie |
| 80 | Redroot, a.c. Redroot Pigweed, Green Amaranth, Wild Beet, Pigweed | <u>Amaranthus retroflexus</u> L., <u>Amaranthus retroflexus</u> L. var. <u>retroflexus</u> | Amarante réfléchie, Amarante à racine rouge, Amarante, Amarante épiée, Amarante pied rouge, Amarante repliée, Amarante verte, Amarante rétroflexe, Canne, Chou gras, Herbes grasses, Herbe grasse |
| 81 | Redroot, a.c. New Jersey Tea | <u>Ceanothus americanus</u> L. | Céanothus d'Amérique, Céanothe d'Amérique, Thé du New Jersey |
| 82 | Redroot Pigweed, a.w. Red-root Pigweed, a.c. Redroot, Green Amaranth, Wild Beet, Pigweed | <u>Amaranthus retroflexus</u> L., <u>Amaranthus retroflexus</u> L. var. <u>retroflexus</u> | Amarante réfléchie, Amarante à racine rouge, Amarante, Amarante épiée, Amarante pied rouge, Amarante repliée, Amarante verte, Amarante rétroflexe, Canne, Chou gras, Herbes grasses, Herbe grasse |
| 83 | Red Samphire, a.c. Samphire, Sand-Fire, Glasswort | <u>Salicornia rubra</u> A. Nels., <u>Salicornia europaea</u> L. var. <u>prona</u> (Lunell) Boivin | Corail, Passe-pierre |
| 84 | Red Sand Spurry, a.w. Red Sand Spurrey, a.c. Purple Sand Spurry | <u>Spergularia rubra</u> (L.) J. & C. Presl. | Spergulaire rouge |
| 85 | Red Savin, a.c. Red Cedar, Juniper, Eastern Red Cedar | <u>Juniperus virginiana</u> L., <u>Juniperus virginiana</u> var. <u>crebra</u> Fern., <u>Juniperus virginiana</u> var. <u>crebra</u> Fern. & Griscom | Cèdre rouge, Genévrier rouge, Genévrier de Virginie |
| 86 | Red-seeded Dandelion, a.c. Smooth Dandelion | <u>Taraxacum laevigatum</u> (Willd.) DC., <u>Taraxacum erythrospermum</u> Andrz. | Pissenlit lisse |

- 87 Redshank, a.c. Lakeweed, Amphibious Knotweed, Water Smartweed, Amphibious Bistort
Polygonum amphibium L., Polygonum amphibium var. stipulaceum (Coleman) Fern., Polygonum natans (Michx.) Eaton, Polygonum Hartwrightii Gray, Persicaria Hartwrightii Greene, Polygonum amphibium L. var. amphibium, var. Hartwrightii (Gray) Bissell, var. stipulaceum (Coleman) Fern., f. fluitans (Eaton) Fern., f. hirtuosum (Farw.) Fern., Polygonum natans Eaton, f. Hartwrightii (Gray) Stanford, Persicaria fluitans (Eaton) Greene, Persicaria nebrascensis Greene, Persicaria psychrophila Greene
 Renouée amphibie
- 88 Redshank, a.c. Willow Weed, Black Heart, Lady's-thumb, Heart's-ease
Polygonum Persicaria L.
 Renouée persicaire, Fer à cheval, Pied rouge, Herbes grasses, Persicaire, Persicaire pied rouge, Pilingre, Renouée, Sabots de la Vierge
- 89 Red-sheated Bulrush, a.c. Redtinged Bulrush
Scirpus rubrotinctus Fernald
 Scirpe à gaines rouges, Scirpe à noeuds rouges
- 90 Red Sorrel, a.c. Field Sorrel, Sheep Sorrel, Common Sorrel, Sorrel, Redweed
Rumex Acetosella L., Rumex acetosa, Rumex acetosella L.
 Rumex petite-oseille, Rumex Petite Oseille, Oseille, Vignette, Petite Oseille, Surette, Oseille des brebis, Oseille des champs, Patience Petite Oseille, Petite Oseille des brebis, Petite Oseille sauvage, Surette

91 Red Spruce, a.c. Yellow Spruce, He-Balsam	<u>Picea rubens</u> Sarg.	Épinette rouge, Prusqueur rouge, Épicéa rouge
92 Red-stalked Aster, a.c. Purple- stemmed Aster	<u>Aster puniceus</u> L.	Aster ponceau
93 Red-stemmed Spike-rush, a.c. Bald Spike-rush	<u>Eleocharis erythropoda</u> Steud., <u>Eleocharis calva</u> Torr.	Éléocharide à tiges rouges, Éléo- charide à fruit nu
94 Red-tinged Bulrush, a.c. Red- sheated Bulrush	<u>Scirpus rubrotinctus</u> Fernald	Scirpe à gaines rouges, Scirpe à noeuds rouges
95 Redtop, a.w. Red-top	<u>Agrostis alba</u> L., <u>Agrostis</u> <u>stolonifera</u> L.	Agrostis blanc, Agrostide blanche, Agrostis stolonifère, Foin follet- te, Foin fou
96 Red Tops, a.c. Skullcap, Common Skullcap, Willow-herb Skullcap	<u>Scutellaria epilobiifolia</u> A. Ham., <u>Scutellaria galericula-</u> <u>ta</u> L., <u>Scutellaria galericu-</u> <u>lata</u> var. <u>pubescens</u> Bentham, <u>Scutellaria epilobiifolia</u> (A. Ham.) Jordal	Scutellaire à feuilles d'Épilobe, Toque, Tertianaire, Toque bleue (FR)
97 Red Twinberry, a.w. Red Twin-berry	<u>Lonicera utahensis</u> S. Wats.	Chèvrefeuille de l'Utah
98 Red-veined Dock, a.c. Bitter Dock, Blunt-leaved Dock, Broad- leaved Dock	<u>Rumex obtusifolius</u> L.	Rumex à feuilles obtuses, Patience à feuilles obtuses, Patience à feuille obtuse, Patience, Patience à feuilles larges, Patience rouge, Rumex sanguin
99 Redweed, a.c. Sorrel, Field Sor- rel, Sheep Sorrel, Common Sor- rel, Red Sorrel	<u>Rumex Acetosella</u> L., <u>Rumex</u> <u>acetosa</u> , <u>Rumex acetosella</u> L.	Rumex petite-oseille, Rumex Petite Oseille, Oseille, Vignette, Petite Oseille, Surette, Oseille des bre-

100 Red Willow, a.c. Silky Dogwood	<u>Cornus Amomum</u> Mill.	bis, Oseille des champs, Patience Petite Oseille, Petite Oseille des brebis, Petite Oseille sau- ge, Sucrette
101 Reed, a.c. Reed Grass, Cane Grass, Common Reed	<u>Phragmites communis</u> Trin., <u>Phragmites communis</u> var. <u>Ber-</u> <u>landieri</u> (Fourn.) Fernald	Cornouiller amome, Cornouiller soyeux Roseau commun, Phragmite commun
102 Reed Canary Grass, a.w. Reed- Canary-Grass, a.c. Reed Phalaris	<u>Phalaris arundinacea</u> L.	Phalaris roseau, Roseau, Phalaride vivace
103 Reed Cinna	<u>Cinna arundinacea</u> L.	Cinna roseau
104 Reed Grass, a.w. Reed-grass, a.c. Cane Grass, Common Reed, Reed	<u>Phragmites communis</u> Trin., <u>Phragmites communis</u> var. <u>Ber-</u> <u>landieri</u> (Fourn.) Fernald	Roseau commun, Phragmite commun
105 Reed-mace, a.c. Cat-tail Flag, Bulrush, Cat-tail	<u>Typha</u> L.	Massette, Quenouille
106 Reed-meadow Grass, a.c. Tall Gly- ceria, Tall Manna-Grass	<u>Glyceria grandis</u> Wats., <u>Glyce-</u> <u>ria maxima</u> (Hartm.) Holmb., <u>ssp. grandis</u> (S. Wats.)	Glycérie géante, Glycérie grande
107 Reed Phalaris, a.c. Reed Canary Grass	<u>Phalaris arundinacea</u> L.	Phalaris roseau, Roseau, Phalaride vivace
108 Reindeer Lichen, a.c. Reindeer Moss	<u>Cladonia rangiferina</u> (L.) Web., <u>Cladonia alpestris</u> (L.) Ra- benh.	Lichen des caribous, Lichen des rennes (FR), Cladonia des ren- nes (FR)

109 Reinder Moss, a.w. Reindeer-moss, a.c. Reindeer Lichen	<u>Cladonia rangiferina</u> (L.) Web., <u>Cladonia alpestris</u> (L.) Ra- benh.	Lichen des caribous, Lichen des rennes (FR), Cladonia des ren- nes (FR)
110 Related Amaranth, a.c. Prostrate Amaranth, Prostrate Pigweed, Mat- weed, Tumbleweed	<u>Amaranthus graecizans</u> L., <u>Ama- ranthus blitoides</u> S. Wats.	Amarante parente, Amarante couchée, Amaranthe basse, Amarante charnue, Amarante étalée, Amarante fausse- blite
111 Resupinate Utricularia	<u>Utricularia resupinata</u> B.D. Greene	Utriculaire résupinée
112 Retrorse Sedge	<u>Carex retrorsa</u> Schwein.	Carex réfléchi
113 Rhacheoled Sedge	<u>Carex microglochin</u> Wahl	Carex à petite arête
114 Rhodora, a.c. Canadian Rhododen- dron	<u>Rhododendron canadense</u> (L.) Torr., <u>Rhodora canadensis</u> L.	Rhododendron du Canada, Rhodora du Canada, Rhodora, Azalée du Canada (FR)
115 Rhombic-leaved Sunflower	<u>Helianthus laetiflorus</u> Pers. var. <u>subrhomboides</u> (Rydb.) Fern., <u>Helianthus subrhomboi- deus</u> Rydb., <u>Helianthus rigidus</u> (Cass.) Desf., <u>Helianthus sca- berrimus</u> Ell.	Hélianthe subrhomboïdal, Soleil scabre (FR)
116 Rhombic-leaved Sunflower	<u>Helianthus rhomboides</u> Rydb.	Hélianthe rhomboïdal, Hélianthe à feuilles rhomboïdes
117 Rhomb-leaved Hawthorn	<u>Crataegus rhombifolia</u> Sarg.	Aubépine à feuilles rhomboïdales
118 Ribbed Bog Moss	<u>Aulacomnium palustre</u> (Web. & Mohr) Schwaegr.	Aulacomnie des marais

- | | | |
|--|---|---|
| 119 Ribgrass, a.c. English Plantain, Lance-leaved Plantain, Narrow-leaved Plantain, Ripplegrass, Buckhorn, Buckhorn Plantain | <u>Plantago lanceolata</u> L. | Plantain lancéolé, Plantain, Plantain à feuilles lancéolées, Plantain long, Bonne femme, Herbe à cinq côtes, Herbe à cinq coutures, Herbe à coutures, Herbe aux 5 coutures, Oreille de lièvre |
| 120 Rice Cut-grass, a.w. Rice-Cutgrass | <u>Leersia oryzoides</u> (L.) Sw. | Léersie faux-riz |
| 121 Richardson's Muhlenbergia, a.c. Mat Muhly | <u>Muhlenbergia Richardsonis</u> (Trin.) Rydb. | Muhlenbergie de Richardson |
| 122 Richardson's Pondweed, a.w. Richardson Pondweed, a.c. Claspingleaf Pondweed, Red-head Pondweed | <u>Potamogeton Richardsonii</u> (A. Bennett) Rydb. | Potamot de Richardson |
| 123 Richardson Tansy Mustard, a.c. Grey Tansy Mustard, Tansy Mustard | <u>Descurainia Richardsonii</u> (Sweet) O.E. Schultz, <u>Descurainia Richardsonii</u> (Sweet) O. E. Schultz var. <u>Richardsonii</u> , <u>Sophia Richardsoniana</u> (Sweet) Rydb., <u>Sophia Richardsoniana</u> sphalm., <u>Sisymbrium incisum</u> var. <u>Hartwegianum</u> AA., <u>Sisymbrium canescens</u> var. <u>Hartwegianum</u> | Moutarde tanaïsie grise, Sisymbre de Hartweg, Sisymbre gris, Sisymbre touffu |
| 124 Ridged Sedge | <u>Carex gynocrates</u> Wormsk. | Carex à côtes |
| 125 Rigid Goldenrod, a.c. Stiff Goldenrod | <u>Solidago rigida</u> L. var. <u>humilis</u> Porter, <u>Solidago rigida</u> L. | Verge d'or rigide |

126 Ripplegrass, a.c. Buckhorn, Lance-leaved Plantain, Narrow-leaved Plantain, Ribgrass, English Plantain, Buckhorn Plantain	<u>Plantago lanceolata</u> L.	Plantain lancéolé, Plantain, Plantain à feuilles lancéolées, Plantain long, Bonne femme, Herbe à cinq côtes, Herbe à cinq coutures, Herbe à coutures, Herbe aux 5 coutures, Oreille de lièvre
127 River Alder, a.c. Mountain Alder, Thinleaf Alder	<u>Alnus tenuifolia</u> Nutt.	Aulne à feuilles minces, Aulne des montagnes, Aune à feuilles minces (FR)
128 River Ash, a.c. Ash, Northern Red Ash	<u>Fraxinus pennsylvanica</u> var. <u>Austini</u> Fern.	Frêne d'Austin, Frêne, Frêne rouge
129 River-bank Anemone, a.c. Thimbleweed	<u>Anemone riparia</u> Fernald	Anémone des rivages
130 River-bank Grape, a.c. Wild Grape, Frost-Grape, Grape	<u>Vitis riparia</u> Michx., <u>Vitis vulpina</u> AA., <u>Vitis palmata</u> AA.	Vigne des rivages, Vigne sauvage, Raisin sauvage, Vigne, Vigne des battures
131 River-bank Lyme Grass, a.c. River-bank Wild Rye	<u>Elymus riparius</u> Wieg.	/ Élyme des rivages
132 River-bank Quillwort	<u>Isoetes riparia</u> Engelm.	Isoète riparien
133 River-bank Wild Rye, a.c. River-bank Lyme Grass	<u>Elymus riparius</u> Wieg.	/ Élyme des rivages
134 River Beauty, a.w. River-beauty	<u>Epilobium latifolium</u> L.	/ Épilobe à feuilles larges
135 River Bulrush	<u>Scirpus fluviatilis</u> (Torr.) Gray	Scirpe fluviatile, Scirpe des rivières
136 River Cyperus	<u>Cyperus rivularis</u> Kunth	Souchet des rivières

- | | | |
|---|--|--|
| 137 River Horsetail, a.c. Water Horsetail, Pipes | <u>Equisetum fluviatile</u> L., <u>Equisetum limosum</u> L. | Prêle fluviatile, Pipes |
| 138 River Maple, a.c. White Maple, Silver Maple, Soft Maple | <u>Acer saccharinum</u> L. | Érable argenté, Plaine blanche, Plaine de France, Érable blanc |
| 139 River-weed, a.w. Riverweed, a.c. Threadfoot | <u>Podostemum ceratophyllum</u> Michx. | Podostémon cératophylle |
| 140 Roadside Agrimony, a.c. Striate Agrimony, Cocklebur, Agrimony, Grooved Agrimony | <u>Agrimonia striata</u> Michx. | Aigremoine striée, Agrimoine à feuille d'aunée, Bois aux sept vertus, Eupatoire à feuille d'aunée, Herbe à choléra |
| 141 Roanoke-bells, a.c. Virginia Cowslip, Bluebells | <u>Mertensia virginica</u> (L.) Pers., <u>Mertensia virginica</u> DC. | Mertensia de Virginie, Mertensie de Virginie (FR) |
| 142 Robbins' Pondweed | <u>Potamogeton Robbinsii</u> Oakes | Potamot de Robbins |
| 143 Robbins' Senecio | <u>Senecio Robbinsii</u> Oakes | Sénéçon de Robbins |
| 144 Robin's-plantain | <u>Erigeron pulchellus</u> Michx., <u>Erigeron bellidifolium</u> Muhl. | Vergerette printanière |
| 145 Robin-run-away, a.c. Dalibarba, False Violet | <u>Dalibarda repens</u> L. | Dalibarde rampante |
| 146 Rock-brake, a.c. Fragile Rock-brake, Slender Cliff-brake | <u>Cryptogramma Stelleri</u> (S.G. Gmel.) Prantl | Cryptogramme de Steller |
| 147 Rock Chestnut Oak, a.c Chestnut Oak | <u>Quercus pinus</u> L. | Chêne Châtaignier, Chêne-Châtaignier, Chêne prin, Chêne Prin (FR) |

148 Rock Cranberry, a.w. Rock-Cranberry, a.c. Cowberry, Mountain Cranberry, Bog Cranberry, Lingen, Lingberry, Partridge-berry, Redberries	<u>Vaccinium Vitis-Idaea</u> L., <u>Vaccinium Vitis-Idaea</u> var. <u>minus</u> Lodd., <u>Vitis-ideaea punctata</u> Moench	Airelle vigne d'Ida, Airelle ponctuée, Bleuets vigne d'Ida, Graines rouges, Pommes de terre, Pomme-de-terre, Pommes, Berris
149 Rock-Cress Draba	<u>Draba arabisans</u> Michx.	Drave arabette
150 Rock Elm, a.w. Rock-Elm, a.c. Cork Elm	<u>Ulmus thomasi</u> Sarg., <u>Ulmus Thomasi</u> Sarg., <u>Ulmus racemosa</u> Thomas	Orme liège, Orme à grappes, Orme de Thomas
151 Rocket	<u>Eruca sativa</u> Miller var. <u>sativa</u> , <u>Eruca versicaria</u> AA.	Roquette
152 Rocket Larkspur, a.c. Larkspur	<u>Delphinium Ajacis</u> L.	Bec d'oiseau, Pied d'alouette, Dauphinelle des jardins (FR), Pied d'Alouette des jardins (FR)
153 Rock-geranium	<u>Heuchera americana</u> L.	Heuchère d'Amérique
154 Rock-harlequin, a.w. Rock-Harlequin, a.c. Pale Corydalis, Pink Corydalis	<u>Corydalis sempervirens</u> (L.) Pers.	Corydale toujours verte, Corydalis toujours verte, Corydalis pâle, Corydalis rose, Corydalis glauque, Corydalle toujours verte
155 Rock-Maple, a.w. Rock Maple, a.c. Head Maple, Sugar Maple, Hard Maple	<u>Acer saccharum</u> Marsh., <u>Acer saccharophorum</u> K. Koch	Érable à sucre, Érable franc, Érable franche, Érable dur, Érable piqué, Érable moiré, Érable ondé
156 Rock-Polypody, a.c. Polypody, Polypody Fern, American Polypody	<u>Polypodium virginianum</u> L., <u>Polypodium vulgare</u> L. var. <u>virginianum</u> (L.) Eaton	Polypode de Virginie, Tripe de roche

- | | | |
|---|---|--|
| 157 Rock Rose | <u>Helianthemum canadense</u> (L.)
Michx. | Hélianthème du Canada |
| 158 Rock Rose, a.c. Butte Primrose,
Tufted Evening Primrose | <u>Oenothera caespitosa</u> Nutt., <u>Pa-</u>
<u>chyloptus caespitosus</u> (Nutt.)
Raim., <u>Oenothera caespitosa</u>
Nutt. var. <u>montana</u> (Nutt.),
<u>Oenothera montana</u> Nutt. | Onagre gazonnante |
| 159 Rock Sandwort, a.w. Rock-Sandwort | <u>Arenaria stricta</u> Michx. | Sabline dressée |
| 160 Rock Sedge | <u>Carex rupestris</u> Bellardi | Carex des rochers |
| 161 Rock Selaginella | <u>Selaginella rupestris</u> (L.)
Spring | Sélaginelle des rochers |
| 162 Rocky Mountain Fescue-grass | <u>Festuca saximontana</u> Rydb. | Fétuque des Rocheuses, Fétuque des
montagnes Rocheuses |
| 163 Rocky Mountain Juniper, a.c. West-
ern Juniper | <u>Juniperus scopulorum</u> Sarg. | Genièvre des Rocheuses, Genévrier
des montagnes Rocheuses, Gené-
vrier des Rocheuses |
| 164 Rocky Mountain Maple, a.c. Douglas
Maple, Mountain Maple | <u>Acer glabrum</u> Torr. var. <u>Dougl-</u>
<u>si</u> (Hook.) Dipp. | Érable nain |
| 165 Rocky Mountain White Pine, a.c.
Limber Pine | <u>Pinus flexilis</u> James | Pin souple, Pin flexible, Pin blanc
de l'Ouest |
| 166 Roman Wormwood, a.c. Hogweed,
Bitterweed, Common Ragweed,
Small Ragweed | <u>Ambrosia artemisiifolia</u> L. | Ambrosie à feuilles d'Armoise, Pe-
tite Herbe à poux, Absinthe du
pays, Ambrosie à feuilles d'armo-
ise, Ambrosie à feuilles d'armoise,
Herbe à la roupie, Herbe à poux, |

			Herbe à poux commune, Herbe-chiffon, Herbe frette, Herbe souffreuse, Jacobée, Petite ragweed, Roupie, Sarriette
167 Roman Wormwood	<u>Artemisia pontica</u> L.		Petite Absinthe, Plante de beauté, Armoise du Pont (FR)
168 Romanzoff's Ladies'-tresses, a.c. Hooded Ladies'-tresses	<u>Spiranthes Romanzoffiana</u> Cham.		Spiranthe de Romanzoff
169 Rope-bark, a.c. Leatherwood, Wicopy	<u>Dirca palustris</u> L.		Dirca des marais, Bois de cuir, Bois de plomb
170 Rose-Acacia, a.w. Rose-acacia, a.c. Bristly Locust, Mossy Locust	<u>Robinia hispida</u> L.		Acacia rose
171 Rosebay, a.c. Oleander	<u>Nerium Oleander</u> L.		Laurier-rose, Laurier
172 Rosebay, a.c. Great Laurel	<u>Rhododendron maximum</u> L.		Rosage élevé
173 Rose-Campion, a.c. Mullein-Pink	<u>Lychnis Coronaria</u> (L.) Ders.		Coquelourde des jardins, Oeillet de Dieu (FR), Passe-fleur (FR)
174 Rose Mandarin, a.c. Pink Streptopus, Rose Twisted-stalk, Sessile-leaved Twisted-stalk, Twisted-stalk	<u>Streptopus roseus</u> Michx., <u>Streptopus roseus</u> var. <u>perspectus</u> Fassett		Streptope rose, Rognons de coq, Streptopus rose (FR)
175 Rosemary, a.c. Bog Rosemary, Downy Andromeda	<u>Andromeda glaucophylla</u> Link		Andromède glauque, Andromède à feuille glauque
176 Roseroot	<u>Sedum rosea</u> (L.) Scop., <u>Sedum roseum</u> Scop., <u>Rhodiola rosea</u> L.		Orpin rosat

- | | | |
|---|---|---|
| 177 Rose Twisted-stalk, a.c. Pink
Streptopus, Rose Mandarin, Sessile-leaved Twisted-stalk, Twisted-stalk | <u>Streptopus roseus</u> Michx.,
<u>Streptopus roseus</u> var. <u>perspectus</u> Fassett | Streptope rose, Rognons de coq,
Streptopus rose (FR) |
| 178 Rosy Pussytoes | <u>Antennaria rosea</u> (Eat.) Greene | Antennaire rose |
| 179 Rough Alder, a.c. Tag Alder, Grey Alder, Hoary Alder, Speckled Alder | <u>Alnus rugosa</u> (Du Roi) Spreng.,
<u>Alnus incana</u> (L.) Moench, <u>Alnus rugosa</u> var. <u>americana</u> (Regel) Fern., <u>Alnus incana</u> , not (L.) Moench, <u>Alnus incana</u> Tuckerm., <u>Alnus incana</u> AA. | Aulne blanc, Aulne commun, Aulne rugueux, Vergne, Verne, Aulne blanchâtre, Aune rugueux (FR) |
| 180 Rough Aster | <u>Aster radula</u> Ait. | Aster rude |
| 181 Rough Bedstraw | <u>Galium asprellum</u> Michx. | Gaillet piquant, Gaillet scabre |
| 182 Rough Blue Grass, a.c. Rough Meadow-grass, Rough-stalked Meadow-grass | <u>Poa trivialis</u> L. | Pâturin rude, Pâturin commun |
| 183 Rough Cinquefoil | <u>Potentilla norvegica</u> L., <u>Potentilla monspeliensis</u> L., <u>Potentilla monspeliensis</u> L. var. <u>norvegica</u> (L.) Rydb. | Potentille de Norvège, Potentille, Potentille de Montpellier, Potentille dressée, Potentille jaune |
| 184 Rough Daisy-Fleabane, a.c. Strigose Fleabane, Rough Fleabane, Daisy-Fleabane, White-top | <u>Erigeron strigosus</u> Muhl., <u>Erigeron ramosus</u> (Walt.) BSP., <u>Erigeron ramosus</u> | Érigéron hispide, Vergerette rude, Érigéron rameux, Érigéron rude, Vergerette du Canada, Vergerette rameuse, Vergerette rugueuse, Vergerolle rude, Vergerolle à feuilles rudes, Vergerolle rugueuse |

185 Rough Dandelion	<u>Taraxacum ceratophorum</u> (Ledeb.) DC., <u>Taraxacum dumetorum</u> Greene, <u>Taraxacum lacerum</u> Greene, <u>Taraxacum montanum</u> Nutt., <u>Taraxacum eriophorum</u> Rydb., <u>Taraxacum lapponicum</u> Kihlm., <u>Taraxacum lyratum</u> (Led.) DC.	Pissenlit tuberculé
186 Rough Fescue, a.c. Scabrous Fescue-grass	<u>Festuca scabrella</u> Torr.	Fétuque scabre
187 Rough Fleabane, a.c. Strigose Fleabane, Rough Daisy-Fleabane, Daisy-Fleabane, White-top	<u>Erigeron strigosus</u> Muhl., <u>Erigeron ramosus</u> (Walt.) BSP., <u>Erigeron ramosus</u>	Erigéron hispide, Vergerette rude, Erigéron rameux, Erigéron rude, Vergerette du Canada, Vergerette rameuse, Vergerette rugueuse, Vergerolle rude, Vergerolle à feuilles rudes, Vergerolle rugueuse
188 Rough-fruited Cinquefoil, a.c. Erect Cinquefoil, Sulphur Cinquefoil	<u>Potentilla recta</u> L.	Potentille dressée, Potentille droite
189 Rough-fruited Sedge	<u>Carex rugosperma</u> Mackenzie	Carex à fruit rugueux
190 Rough Goldenrod, a.c. Wrinkled Goldenrod	<u>Solidago rugosa</u> Mill.	Verge d'or rugueuse, Solidage rugueuse
191 Rough Hair Grass, a.c. Scabrous Agrostis, Fly-away Grass, Hair Grass, Ticklegrass	<u>Agrostis scabra</u> Willd.	Agrostis scabre, Agrostide scabre, Agrostis à fleurs lâches, Agrostis d'hiver, Foin-des-fous, Foin fou, Franc-foin à bouquets
192 Rough Hawkweed	<u>Hieracium scabrum</u> Michx.	Épervière scabre

193 Rough Hedge-Nettle	<u>Stachys aspera</u> Michx.	Épiaire rugueuse
194 Roughleaf Dogwood	<u>Cornus Drummondii</u> C. A. Meyer	Cornouiller de Drummond
195 Rough-leaved Hawthorn	<u>Crataegus asperifolia</u> Sarg.	Aubépine à feuilles rugueuses
196 Rough Meadow-grass, a.c. Rough-stalked Meadow-grass, Rough Blue Grass	<u>Poa trivialis</u> L.	Pâturin rude, Pâturin commun
197 Rough Mountain-Rice, a.c. Rough Oryzopsis, White-grained Mountain Ricegrass	<u>Oryzopsis asperifolia</u> (Michx.)	Oryzopsis à feuilles rudes
198 Rough Mustard, a.c. White Mustard, Charlock	<u>Brassica hirta</u> Moench, <u>Brassica alba</u> (L.) Boiss., <u>Brassica alba</u> , <u>Brassica alba</u> (L.) Rabenhorst, <u>Sinapis alba</u> , <u>Sinapis alba</u> L.	Moutarde rude, Moutarde blanche, Moutarde anglaise, Moutarde, Moutarde cultivée, Petit bouquet jaune, Sénévé
199 Rough Oryzopsis, a.c. Rough Mountain-Rice, White-grained Mountain Ricegrass	<u>Oryzopsis asperifolia</u> (Michx.)	Oryzopsis à feuilles rudes
200 Rough Pennyroyal, a.c. American Pennyroyal, Pennyroyal, Pudding-grass	<u>Hedeoma pulegioides</u> (L.) Pers.	Hedéoma faux-pouliot
201 Rough Rose, a.c. Rugosa Rose	<u>Rosa rugosa</u> Thunb.	Rosier rugueux
202 Rough Sedge	<u>Carex scabrata</u> Schwein.	Carex scabre

- 203 Rough-stalked Meadow-grass, a.w. Rough-stalked Meadow Grass, a.c. Rough Meadow-grass, Rough Blue Grass
Poa trivialis L. Pâturin rude, Pâturin commun
- 204 Roundleaf Dogwood, a.w. Round-leaved Dogwood
Cornus rugosa Lam., Cornus circinnata L'Hér. Bois de calumet, Cornouiller rugueux, Cornouiller à rameaux rugueux
- 205 Roundleaf Habenaria, a.c. Large Round-leaved Orchis, Round-leaved Orchid, Round-leaved Orchis
Habenaria orbiculata (Pursh) Torr. Habénaire à feuilles orbiculaires, Habénaire orbiculaire
- 206 Roundleaf Pyrola, a.c. Winter-green, Wild Lily-of-the-valley
Pyrola rotundifolia L., Pyrola rotundifolia L. var. americana (Sweet) Fern., Pyrola americana Sweet, Pyrola grandiflora Radius var. canadensis (H. Andres) Pors. Pyrole à feuilles rondes, Pyrole d'Amérique, Muguet des bois, Verdure d'hiver
- 207 Roundleaf Serviceberry, a.c. Shadbush, Juneberry, Serviceberry, Indian-Pear
Amelanchier sanguinea (Pursh) DC. Amélanchier sanguin, Amélanchier pauciflore, Petites poires, Poirier
- 208 Round-leaved Hawthorn, a.c. Golden-fruited Hawthorn, Fireberry, Hawthorn
Crataegus chrysocarpa Ashe, Crataegus rotundifolia Moench, Crataegus columbiana AA. Aubépine à pommes dorées, Aubépine à fruits jaunâtres, Aubépine à fruits dorés, Aubépine à feuilles rondes, Genelles
- 209 Round-leaved Mallow, a.c. Running Mallow, Common Mallow, Cheeses, Cheeseweed
Malva neglecta Wallr., Malva rotundifolia, Malva rotundifolia L. Mauve négligée, Mauve à feuilles rondes, Mauve à feuilles arrondies, Mauve commune, Amours, Amour, Fromagère, Fromageon, Graines, Petite mauve, Petite mauve fromagère

- | | | |
|--|--|--|
| 210 Round-leaved Mallow, a.c. Dwarf Mallow | <u>Malva rotundifolia</u> L., <u>Malva pusilla</u> Sm., <u>Malva borealis</u> Wallr. | Petite mauve, Mauve à feuilles rondes, Fromagère |
| 211 Round-leaved Orchid, a.c. Large Round-leaved Orchis, Round-leaved Orchis, Roundleaf Habenaria | <u>Habenaria orbiculata</u> (Pursh) Torr. | Habénaire à feuilles orbiculaires, Habénaire orbiculaire |
| 212 Round-leaved Orchid, a.w. Round-leaf Orchid, a.c. Round-leaved Orchis, Small Round-leaved Orchis | <u>Orchis rotundifolia</u> Banks | Orchis à feuille ronde, Orchis à feuilles rondes |
| 213 Round-leaved Orchis, a.c. Large Round-leaved Orchis, Round-leaved Orchid, Roundleaf Habenaria | <u>Habenaria orbiculata</u> (Pursh) Torr. | Habénaire à feuilles orbiculaires, Habénaire orbiculaire |
| 214 Round-leaved Orchis, a.c. Round-leaved Orchid, Small Round-leaved Orchis | <u>Orchis rotundifolia</u> Banks | Orchis à feuille ronde, Orchis à feuilles rondes |
| 215 Round-leaved Sundew, a.w. Round-leaf Sundew, a.c. Sundew | <u>Drosera rotundifolia</u> L. | Rossolis à feuilles rondes |
| 216 Round-leaved Violet, a.c. Round-leaved Yellow Violet, Early Yellow Violet | <u>Viola rotundifolia</u> Michx. | Violette à feuilles rondes |
| 217 Round-leaved Yellow Violet, a.c. Early Yellow Violet, Round-leaved Violet | <u>Viola rotundifolia</u> Michx. | Violette à feuilles rondes |
| 218 Roundwood, a.c. Dogberry, Missey-Moosey, American Mountain Ash, Mountain Ash | <u>Sorbus americana</u> Marsh., <u>Pyrus americana</u> (Marsh.) DC. | Maskouabina, Cormier, Sorbier d'Amérique, Maska |

- | | | |
|---|--|--|
| 219 Rowan, a.c. Mountain Ash, European Mountain Ash, Rowan Tree | <u>Sorbus aucuparia</u> L., <u>Pyrus Aucuparia</u> (L.) Gaertn. | Sorbier des oiseleurs, Sorbier des oiseaux, Cormier d'Europe |
| 220 Rowan Tree, a.c. European Mountain Ash, Mountain Ash, Rowan | <u>Sorbus aucuparia</u> L., <u>Pyrus Aucuparia</u> (L.) Gaertn. | Sorbier des oiseleurs, Sorbier des oiseaux, Cormier d'Europe |
| 221 Royal Fern, a.c. Flowering Fern | <u>Osmunda regalis</u> L., <u>Osmunda regalis</u> var. <u>spectabilis</u> (Willd.) Gray | Osmonde royale, Fougère fleurie, Fougère royale (FR) |
| 222 Royal Lady's-slipper, a.c. Showy Lady's-slipper | <u>Cypripedium reginae</u> Walt., <u>Cypripedium hirsutum</u> , non Mill., <u>Cypripedium spectabile</u> Salisb. | Cypripède royal, Cypripède de la reine |
| 223 Rugel's Plantain | <u>Plantago Rugelii</u> Decaisne | Plantain de Rugel |
| 224 Rugged Goldenrod, a.c. Bracted Goldenrod | <u>Solidago squarrosa</u> Muhl. | Verge d'or squarreuse, Solidage squarreuse |
| 225 Rugosa Rose, a.c. Rough Rose | <u>Rosa rugosa</u> Thunb. | Rosier rugueux |
| 226 Rum Cherry, a.w. Rum-Cherry, a.c. Black Cherry, Timber Cherry | <u>Prunus serotina</u> Ehrh. | Cerisier d'automne, Cerisier noir, Cerisier tardif, Cerises d'automne |
| 227 Run-away-Robin, a.c. Ground-Ivy, Gill-over-the-ground, Creeping Charlie, Scarlet Runner | <u>Glechoma hederacea</u> L., <u>Glechoma hederacea</u> L., <u>Nepeta hederacea</u> (L.) Trev., <u>Nepeta glecoma</u> , <u>Nepeta glecoma</u> Benth., <u>Nepeta Glecoma</u> L., <u>Nepeta hederacea</u> Trev., <u>Nepeta hederacea</u> var. <u>variegata</u> | Glécome lierre, Lierre terrestre, Népète Lierre-terrestre, Lierre sauvage, Cataire, Chataire, Chataire lierre, Chataire lierre-terrestre, Gléchome, Gléchome lierre, Lierre terrestre panaché, Népète, Népète faux lierre, Rondette, Rondelotte (FR) |
| 228 Running Box, a.c. Two-eyed-berry, Partridge-berry | <u>Mitchella repens</u> L. | Mitchella rampant, Pain de perdrix |

- | | | |
|---|---|--|
| 229 Running Club-moss, a.c. Common Club-moss, Coral-Evergreen, Staghorn-Evergreen, Buckhorn, Wolf's-claws, Club-moss, Staghorn-Moss | <u>Lycopodium clavatum</u> L. | Lycopode claviforme, Courants verts |
| 230 Running Evergreen, a.c. Trailing Evergreen, Ground-Pine, Christmas Green, Creeping Jenny, Ground-Cedar, Flattened Club-moss | <u>Lycopodium complanatum</u> L. | Lycopode aplati, Courants verts |
| 231 Running Mallow, a.c. Common Mallow, Cheeses, Cheeseweed, Round-leaved Mallow | <u>Malva neglecta</u> Wallr., <u>Malva rotundifolia</u> , <u>Malva rotundifolia</u> L. | Mauve négligée, Mauve à feuilles rondes, Mauve à feuilles arrondies, Mauve commune, Amours, Amour, Fromagère, Fromageon, Graïnes, Petite mauve, Petite mauve fromagère |
| 232 Running Raspberry, a.c. Dwarf Red Blackberry, Dwarf Raspberry, Dewberry, Plumboy | <u>Rubus pubescens</u> Raf., <u>Rubus pubescens</u> Raf. var. <u>pubescens</u> , <u>Rubus triflorus</u> Rich., <u>Rubus americanus</u> Britt. | Ronce pubescente, Catherinettes, Fraises à pied |
| 233 Running Serviceberry, a.c. Stolonerous Shadbush | <u>Amelanchier stolonifera</u> Wiegand | Amélanchier stolonifère, Petites poires |
| 234 Rush Aster, a.c. Rush-like Aster | <u>Aster junciformis</u> Rydb., <u>Aster junceus</u> AA. | Aster junciforme |
| 235 Rush-like Aster, a.c. Rush Aster | <u>Aster junciformis</u> Rydb., <u>Aster junceus</u> AA. | Aster junciforme |
| 236 Rush-like Plantain, a.c. Seaside Plantain | <u>Plantago juncoides</u> Lam. | Plantain joncoïde |

237 Russet Buffalo-berry, a.c. Buffalo-berry, Canadian Buffalo-berry, Soopolalie, Bitter Berries, Soapberry	<u>Shepherdia canadensis</u> (L.) Nutt.	Shepherdie du Canada, Shéferdie du Canada, Shépherdie du Canada (FR)
238 Russian Knapweed, a.c. Turkestan-Thistle	<u>Centaurea repens</u> L., <u>Centaurea Picris</u> Pall.	Centaurée de Russie
239 Russian Olive, a.w. Russian-olive, a.c. Oleaster	<u>Elaeagnus angustifolia</u> L., <u>Elaeagnus hortensis</u> M.B.	Olivier de Bohême, Chalef à feuilles étroites, Olivetier
240 Russian Pigweed	<u>Axyris amaranthoides</u> L., <u>Ascyris amaranthoides</u> L.	Ansérine de Russie, Axyride amaranthoïde, Chou gras de Russie
241 Russian Thistle, a.c. Saltwort	<u>Salsola pestifer</u> A. Nelson, <u>Salsola kali</u> var. <u>tenuifolia</u> Tausch, <u>Salsola kali</u> var. <u>Fragus</u> , <u>Salsola kali</u> L. var. <u>Tragus</u> DC., <u>Salsola kali</u> L. var. <u>Tragus</u> Moq., <u>Salsola Tragus</u> L.	Soude roulante, Chardon de Russie, Herbe roulante, Herbe roulante de Russie, Soude commune, Soude de Russie
242 Rusty Fern, a.c. Rusty Woodsia, Fragrant Woodsia	<u>Woodsia ilvensis</u> (L.) R.Br.	Woodsia de l'île d'Elbe
243 Rusty Woodsia, a.c. Fragrant Woodsia, Rusty Fern	<u>Woodsia ilvensis</u> (L.) R. Br.	Woodsia de l'île d'Elbe
244 Rutabaga, a.c. Swede, Swedish Turnip	<u>Brassica Napobrassica</u> Mill.	Rutabaga, Chou-navet
245 Rye	<u>Secale cereale</u> L.	Seigle cultivé
246 Rye Grass, a.c. Persian Darnel	<u>Lolium persicum</u> Boiss. & Hohen.	Ivraie de Perse

S

- | | | | |
|----|---|--|--|
| 1 | Sachaline, a.c. Giant Knotweed | <u>Polygonum sachalinense</u> F. Schmidt | Persicaire de Sachaline, Sachaline |
| 2 | Saffron Lily, a.c. Orange Lily | <u>Lilium bulbiferum</u> L., <u>Lilium croceum</u> Chaix | Lis bulbifère, Lis safrané, Lis orangé (FR) |
| 3 | Sagebrush, a.c. Wild Sage, Silver Sagebrush | <u>Artemisia cana</u> Pursh | Armoise argentée |
| 4 | Sagebrush, a.c. Big Sagebrush | <u>Artemisia tridentata</u> Nutt. | Armoise tridentée |
| 5 | Sagebrush | <u>Artemisia tridentata</u> Nutt. var. <u>tridentata</u> | Absinthe |
| 6 | Sago, a.c. Pectinate Pondweed, Sago Pondweed | <u>Potamogeton pectinatus</u> L. | Potamot pectiné |
| 7 | Sago Pondweed, a.c. Pectinate Pondweed, Sago | <u>Potamogeton pectinatus</u> L. | Potamot pectiné |
| 8 | Salal, a.c. Shallon | <u>Gaultheria shallon</u> Pursh | Gaulthérie "Shallon", Salal, Gaulthiérie "Shallon" (FR) |
| 9 | Saline Plantain | <u>Plantago eriopoda</u> Torr. | Plantain à base velue |
| 10 | Sally Chives, a.c. Sweetleaf, Green Sorrel, Sorrel, Garden Sorrel | <u>Rumex Acetosa</u> L., <u>Rumex alpestris</u> (Scop.) Löve | Rumex oseille, Grande Oseille, Oseille, Oseille cultivée, Oseille commune, Oseille des jardins, Oseille sauvage, Patience Grande Oseille |
| 11 | Salmonberry | <u>Rubus spectabilis</u> Pursh | Ronce remarquable, Ronce élégante (FR) |

- | | | | |
|----|---|---|--|
| 12 | Salsify, a.c. Oyster-plant, Common Salsify | <u>Tragopogon porrifolius</u> L. | Salsifis cultivé, Salsifis, Salsifis commun (FR) |
| 13 | Salsify, a.c. Meadow Salsify, Meadow Goat's-beard, Goat's-beard, Jack-Go-to-Bed-at-Noon | <u>Tragopogon pratensis</u> L. | Salsifis des prés, Salsifis sauvage, Salsifis blanc, Barbe de bouc, Salsifis, Salsifis des champs, Salsifis des prés à fleur jaune |
| 14 | Saltbush, a.c. Silvery Atriplex, Silverscale | <u>Atriplex argentea</u> Nutt. | Arroche argentée |
| 15 | Salt-marsh Bulrush, a.c. Maritime Bulrush | <u>Scirpus maritimus</u> L., <u>Scirpus maritimus</u> var. <u>paludosus</u> (A. Nelson) Kükenth., <u>Scirpus campestris</u> Britton | Scirpe maritime |
| 16 | Salt-marsh Sedge | <u>Carex salina</u> Wahl. | Carex salin |
| 17 | Salt-meadow Grass, a.c. High-water Grass, Spreading Spartina | <u>Spartina patens</u> (Ait.) Muhl. | Spartine étalée, Musotte |
| 18 | Salt Sage, a.w. Salt-Sage, a.c. Moundscale, Nuttall's Atriplex, Salt-sage Atriplex | <u>Atriplex Nuttallii</u> S. Wats., <u>Atriplex Nuttallii</u> Watson var. <u>Nuttallii</u> | Arroche de Nuttall |
| 19 | Salt-sage Atriplex, a.c. Moundscale, Nuttall's Atriplex, Salt Sage | <u>Atriplex Nuttallii</u> S. Wats., <u>Atriplex Nuttallii</u> Watson var. <u>Nuttallii</u> | Arroche de Nuttall |
| 20 | Salt-water Cord Grass, a.c. Alternate-flowered Spartina | <u>Spartina alterniflora</u> Loisel. | Spartine alterniflore, Herbe salée |

- | | | | |
|----|--|---|--|
| 21 | Saltwort, a.c. Common Saltwort,
Barilla-plant | <u>Salsola Kali</u> L. | Soude commune |
| 22 | Saltwort, a.c. Russian Thistle | <u>Salsola pestifer</u> A. Nelson,
<u>Salsola kali</u> var. <u>tenuifolia</u>
Tausch, <u>Salsola kali</u> var.
<u>Fragus</u> , <u>Salsola kali</u> L. var.
<u>Tragus</u> DC., <u>Salsola kali</u> L.
var. <u>Tragus</u> Moq., <u>Salsola</u>
<u>Tragus</u> L. | Soude roulante, Chardon de Russie,
Herbe roulante, Herbe roulante de
Russie, Soude commune, Soude de
Russie |
| 23 | Samphire, a.c. Chickenclaws,
Pigeonfoot, Glasswort | <u>Salicornia europaea</u> L. | Salicorne d'Europe, Corail |
| 24 | Samphire, a.c. Red Samphire, Sand-
Fire, Glasswort | <u>Salicornia rubra</u> A. Nels, <u>Sali-</u>
<u>cornia europaea</u> L. var. <u>prona</u>
(Lunell) Boivin | Corail, Passe-pierre |
| 25 | Sandbar Willow, a.w. Sandbar-
Willow, Sand-bar Willow | <u>Salix interior</u> Rowlee, <u>Salix</u>
<u>longifolia</u> Muhl. | Saule de l'intérieur |
| 26 | Sand Cherry, a.w. Sand-Cherry | <u>Prunus pumila</u> L., <u>Prunus Bes-</u>
<u>seyi</u> Bailey, <u>Prunus nana</u> Du Roi | Cerisier de sable, Ragouminier, Ce-
risier nain (FR) |
| 27 | Sand Cherry, a.c. Dwarf Cherry | <u>Prunus depressa</u> Pursh | Cerisier déprimé, Cerisier de sable,
Gogoune, Minel du Canada (FR),
Ragouminier (FR) |
| 28 | Sand Dropseed, a.w. Sand-Dropseed,
a.c. Cryptandrous Dropseed | <u>Sporobolus cryptandrus</u> (Torr.)
A. Gray | Sporobole à fleurs cachées |
| 29 | Sand-Fire, a.c. Glasswort, Sam-
phire, Red Samphire | <u>Salicornia rubra</u> A. Nels., <u>Sali-</u>
<u>cornia europaea</u> L. var. <u>prona</u>
(Lunell) Boivin | Corail, Passe-pierre |

30	Sand Heather, a.c. Woolly Hudsonia, Beach-heath, Poverty-grass	<u>Hudsonia tomentosa</u> Nutt.	Hudsonie tomenteuse
31	Sand Lily, a.c. Evening Star, Gumbo-Lily	<u>Mentzelia decapetala</u> (Pursh) <u>Urban & Gilg, Nuttallia decapetala</u> (Pursh) Greene	Mentzélie à 10 pétales
32	Sandweed, a.c. Thyme-leaved Sandwort, Sandwort	<u>Arenaria serpyllifolia</u> L.	Sabline à feuilles de Serpolet
33	Sandwort, a.c. Blunt-leaved Sandwort, Grove-Sandwort	<u>Arenaria lateriflora</u> L.	Sabline latériflore
34	Sandwort, a.c. Thyme-leaved Sandwort, Sandweed	<u>Arenaria serpyllifolia</u> L.	Sabline à feuilles de Serpolet
35	Sang, a.c. Ginseng	<u>Panax quinquefolius</u> L.	Ginseng à cinq folioles, Ginseng, Grand Ginseng
36	Sargent's Crab Apple	<u>Malus Sargentii</u>	Pommetier de Sargent
37	Sarsaparilla, a.c. Bristly Sarsaparilla, Bristly Aralia, Dwarf Elder	<u>Aralia hispida</u> Vent.	Aralie hispide, Salsepareille
38	Sarsaparilla, a.c. Wild Sarsaparilla	<u>Aralia nudicaulis</u> L.	Aralie à tige nue, Salsepareille
39	Sarviceberry, a.c. Sugarplum, Shadbush, Serviceberry, Juneberry, Saskatoon	<u>Amelanchier</u> Med.	Amélanchier, Poirier, Petites Poirés

- | | | | |
|----|---|--|--|
| 40 | Saskatoon, a.c. Serviceberry,
Juneberry, Sugarplum, Shadbush,
Sarviceberry | <u>Amelanchier</u> Med. | Amélanchier, Poirier, Petites Poir-
res |
| 41 | Saskatoon, a.c. Saskatoon-berry | <u>Amelanchier alnifolia</u> Nutt.,
<u>Amelanchier alnifolia</u> (Nutt.)
Nutt. | Saskatoon, Amélanchier à feuilles
d'aune, Poire, Bois de flèche,
Amélanchier à feuilles d'Aune (FR) |
| 42 | Saskatoon-berry, a.c. Saskatoon | <u>Amelanchier alnifolia</u> Nutt.,
<u>Amelanchier alnifolia</u> (Nutt.)
Nutt. | Saskatoon, Amélanchier à feuilles
d'aune, Poire, Bois de flèche,
Amélanchier à feuilles d'Aune (FR) |
| 43 | Sassafras, a.c. White Sassafras | <u>Sassafras albidum</u> (Nutt.) Nees | Sassafras officinal, Laurier-
Sassafras |
| 44 | Savory-leaved Aster | <u>Aster linariifolius</u> L. | Aster à feuilles de Linaire |
| 45 | Scabrid Hawthorn | <u>Crataegus scabrida</u> Sarg. | Aubépine scabre |
| 46 | Scabrous Agrostis, a.c. Fly-away
Grass, Hair Grass, Rough Hair
Grass, Ticklegrass | <u>Agrostis scabra</u> Willd. | Agrostis scabre, Agrostide scabre,
Agrostis à fleurs lâches, Agrostis
d'hiver, Foin-des-fous, Foin fou,
Franc-foin à bouquets |
| 47 | Scabrous Fescue-grass, a.c. Rough
Fescue | <u>Festuca scabrella</u> Torr. | Fétuque scabre |
| 48 | Scaly Sedge | <u>Carex paleacea</u> Wahl., <u>Carex ma-
ritima</u> O.F. Mueller | Carex paléacé |
| 49 | Scarlet Butterfly-weed, a.c. Scar-
let Gaura | <u>Gaura coccinea</u> Pursh | Gaura écarlate |

50	Scarlet-fruited Horse Gentian, a.c. Feverwort, Tinker's-weed, Wild Coffee	<u>Triosteum aurantiacum</u> Bicknell, <u>Triosteum perfoliatum</u> var. <u>aurantiacum</u> (Bickn.) Wieg., <u>Triosteum perfoliatum</u> L.	Trioste orangé, Trioste perfolié, Triostée perfoliée (FR)
51	Scarlet Gaura, a.c. Scarlet But- terfly-weed	<u>Gaura coccinea</u> Pursh	Gaura écarlate
52	Scarlet Haw, a.c. Long-spined Thorn	<u>Crataegus macracantha</u> Lodd. ex Loudon	Aubépine à épines longues, Épine à longues épines (FR)
53	Scarlet Knotweed, a.c. Water Smartweed, Swamp Smartweed	<u>Polygonum coccineum</u> Muhl., <u>Po- lygonum Muhlenbergii</u> (Meisn.) S. Wats., <u>Persicaria pratenco- la</u> Greene, <u>Polygonum rigidula</u> (Sheldon) Greene	Renouée écarlate, Persicaire des marais, Renouée de Mühlenberg
54	Scarlet Lychnis, a.c. Maltese Cross, London Pride	<u>Lychnis Chalcedonica</u> L.	Lychnide de Chalcédoine, Croix de Jérusalem, Lampette de Chalcé- doine, Croix de Malte (FR)
55	Scarlet Maple, a.c. Swamp Maple, Red Maple, Soft Maple	<u>Acer rubrum</u> L.	Érable rouge, Plaine rouge, Plaine
56	Scarlet Oak	<u>Quercus coccinea</u> Muenchh.	Chêne écarlate
57	Scarlet Painted-cup, a.c. Red In- dians, Fire Pink	<u>Castilleja coccinea</u> (L.) Spreng.	Castilléjie écarlate
58	Scarlet Runner, a.c. Ground-Ivy, Gill-over-the-ground, Run-away- Robin, Creeping Charlie	<u>Glechoma hederacea</u> L., <u>Glechoma hederacea</u> L., <u>Nepeta hederacea</u> (L.) Trev., <u>Nepeta glecoma</u> , <u>Nepeta glecoma</u> Benth., <u>Nepeta</u>	Glécome lierre, Lierre terrestre, Népète Lierre-terrestre, Lierre sauvage, Cataire, Chataire, Cha- taire lierre, Chataire lierre-

	<u>Glechoma L.</u> , <u>Nepeta hederacea</u> Trev., <u>Nepeta hederacea</u> var. <u>variegata</u>	terrestre, Glêchome, Glêchome lierre, Lierre terrestre panachê, Nêpête, Nêpête faux lierre, Ron- dette, Rondelotte (FR)
59 Scarlet Sage	<u>Salvia splendens</u>	Sauge êcarlate, Sauge êclatante (FR)
60 Scent-Bottle, a.c. Leafy White Orchis, Bog Candle, White Bog Orchis, Tall White Orchid	<u>Habenaria dilatata</u> (Pursh) Hook.	Habênaire dilatêe
61 Scent-flower, a.c. Jockey-Club, One-flowered Wintergreen, One- flowered Pyrola	<u>Moneses uniflora</u> (L.) A. Gray, <u>Pirola uniflora</u> L.	Monêsês uniflore, Monêsês à une fleur, Pirole uniflore (FR)
62 Scentless Chamomile, a.c. Maritime Chamomile	<u>Matricaria maritima</u> L., <u>Matri- caria maritima</u> var. <u>agrestis</u> (Knapf) Wilmott, <u>Matricaria</u> <u>inodora</u> L.	Matricaire maritime, Matricaire inodore (FR), Camomille inodore (FR)
63 Scheuchzeria	<u>Scheuchzeria palustris</u> L., <u>Scheuchzeria palustris</u> var. <u>americana</u> Fernald	Scheuchzêrie palustre, Scheuchzêrie des marais
64 Schreber's Moss	<u>Pleurozium Schreberi</u> (BSG.) Mitt., <u>Hypnum Schreberi</u> BSG., <u>Calliergon Schreberi</u> (BSG.) Grout, <u>Calliergonella Schrebe- ri</u> (BSG.) Grout	Hypne de Schreber
65 Scirpoid Sedge	<u>Carex scirpoidea</u> Michx.	Carex faux-scirpe

66	Scoke, a.c. Poke, Pokeweed, Gar- get, Pigeonberry	<u>Phytolacca americana</u> L., <u>Phyto-</u> <u>lacca decandra</u> L.	Phytolaque d'Amérique, Phytolaque à 10 étamines (FR), Raisin d'Améri- que (FR), Laque (FR)
67	Scorpion-grass	<u>Myosotis stricta</u> Link, <u>Myosotis</u> <u>micrantha</u>	Myosotis à tiges dressées, Myosotis à petites fleurs
68	Scotch Elm, a.c. Wych Elm	<u>Ulmus glabra</u> Huds.	Orme de montagne, Orme blanc
69	Scotch Fir, a.c. Scotch Pine, Scots Pine	<u>Pinus sylvestris</u> L.	Pin sylvestre
70	Scotch Lovage, a.c. Sea Lovage	<u>Ligusticum scoticum</u> L.	Livêche écossaise, Persil de mer
71	Scotch Pine, a.c. Scotch Fir, Scots Pine	<u>Pinus sylvestris</u> L.	Pin sylvestre
72	Scotch Thistle, a.c. Common Thist- le, Bull Thistle	<u>Cirsium vulgare</u> (Savi) Tenore, <u>Cirsium lanceolatum</u> , non (L.) Hill, <u>Cirsium lanceolatum</u> AA., <u>Cirsium lanceolatum</u> , <u>Cir-</u> <u>sium lanceolatum</u> (L.) Hill, <u>Cnicus lanceolatus</u> Hoffm., <u>Cirsium lanceolatum</u> Scop., <u>Cirsium vulgare</u> (Savi) Airy- Shaw	Chardon vulgaire, Chardon, Chardon anglais, Chardon lancéolé, Cirse vulgaire, Cirse, Cirse lancéolé, Gros chardon, Gros chaudron, Pet d'âne, Pépiques, Piquants, Piqueux
73	Scots Pine, a.c. Scotch Pine, Scotch Fir	<u>Pinus sylvestris</u> L.	Pin sylvestre
74	Scouler Willow	<u>Salix Scouleriana</u> Barratt, <u>Sal-</u> <u>lix Scouleriana</u> Barratt var. <u>coetanea</u> Ball	Saule de Scouler

- | | | |
|---|---|---|
| 75 Scouring Rush, a.c. Field Horsetail, Horsetail, Common Horsetail, Devil's-guts | <u>Equisetum arvense</u> L., <u>Equisetum arvense</u> var. <u>boreale</u> (Bong.) Led. | Prêle des champs, Queue de renard, Prêle des champs, Prêle, Prêle commune, Herbe à écurer, Queue-de-cheval, Queue-de-rat, Queue-de-renard |
| 76 Scouring Rush, a.w. Scouring-rush | <u>Equisetum hyemale</u> L. | Prêle d'hiver, Prêle des tourneurs |
| 77 Scouring Rush, a.c. Common Scouring Rush | <u>Equisetum hyemale</u> L. var. <u>elatum</u> (Eng.) A.A. Eaton, var. <u>pseudohyemale</u> (Farw.) Morton, var. <u>robustum</u> (A. Br.) A. A. Eaton, <u>Equisetum affine</u> Eng. | Prêle des tourneurs |
| 78 Screw-auger, a.c. Common Ladies'-tresses, Nodding Ladies'-tresses | <u>Spiranthes cernua</u> (L.) L.-C. Richard | Spiranthe penchée, Spiranthe cernuée |
| 79 Scrub Birch, a.c. Dwarf Birch, Glandular Birch | <u>Betula glandulosa</u> Michx. | Bouleau glanduleux |
| 80 Scrub Pine, a.c. Gray Pine, Jack Pine, Banksian Pine | <u>Pinus Banksiana</u> Lamb., <u>Pinus divaricata</u> (Ait.) Dumont | Pin gris, Cyprès, Pin de Banks, Pin chétif, Pin divariqué |
| 81 Scrub Pine, a.c. Whitebark Pine | <u>Pinus albicaulis</u> Engelm. | Pin albicaule, Pin à blanche écorce |
| 82 Scurvy Grass | <u>Cochleria officinalis</u> L., <u>Cochleria officinalis</u> L. var. <u>groenlandica</u> (L.) Gelert | Cochlérie officinal, Cranson officinal, Cuillerée, Herbe aux cuillers |
| 83 Seabeach Dock, a.c. White Dock | <u>Rumex pallidus</u> Bigel. | Patience pâle |
| 84 Seabeach Sandwort, a.w. Seabeach-Sandwort, a.c. Sea Chickweed, Sea Purslane | <u>Arenaria peploides</u> L., <u>Honkenya peploides</u> (L.) Ehrh. | Sablina faux-péplus |

85	Seabeach Sedge	<u>Carex silicea</u> Olney	Carex silicicole
86	Seabeach Senecio, a.w. Sea-beach Senecio	<u>Senecio Pseudo-Arnica</u> Less.	Sénéçon faux-arnica, Sénéçon Pseudo-Arnica
87	Sea Blite, a.w. Seablite	<u>Suaeda maritima</u> (L.) Dumort., <u>Suaeda maritima</u> (L.) Dumort. var. <u>maritima</u>	Suêda maritime, Blanchette, Salanguet
88	Sea Buckthorn, a.w. Sea-Buckthorn, a.c. Willow-Thorn	<u>Hippophaë rhamnoides</u> L.	Argousier, Epine luisante, Argousier Faux-Nerprun (FR)
89	Sea Burdock	<u>Xanthium echinatum</u> Murr.	Gratia, Glouteron
90	Sea Chickweed, a.c. Sea Purslane, Seabeach Sandwort	<u>Arenaria peploides</u> L., <u>Honkenya peploides</u> (L.) Ehrh.	Sabline faux-péplus
91	Sea-coast Angelica	<u>Coelopleurum lucidum</u> (L.) Fernald, <u>Angelica lucida</u> L.	Céloplèvre brillante
92	Sea Grass	<u>Ruppia maritima</u> L.	Ruppie maritime, Persil d'eau (FR)
93	Sea Hollyhock, a.c. Swamp Rose-Mallow, "Marsh-Mallow", Mallow-Rose	<u>Hibiscus palustris</u> L., <u>Hibiscus Moscheutos</u> L.	Ketmie des marais
94	Sea Lavender, a.c. Marsh Rosemary	<u>Limonium Nashii</u> Small, <u>Limonium trichogonum</u> Blake	Limonium de Nash, Lavande de mer
95	Sea Lavender	<u>Limonium vulgare</u> Miller	Saladelle
96	Sea Lovage, a.c. Scotch Lovage	<u>Ligusticum scoticum</u> L.	Livêche écossaise, Persil de mer

- | | | | |
|-----|--|--|---|
| 97 | Sea Lungwort, a.w. Sea-Lungwort,
a.c. Oysterleaf, Blue Bonnet,
Ice-Plant | <u>Mertensia maritima</u> (L.) S.F.
Gray | Mertensia maritime, Sanguine de
mer |
| 98 | Sea Lyme-Grass, a.w. Sea Lime-
grass, a.c. Strand-Wheat | <u>Elymus arenarius</u> L. | Élyme des sables, Seigle de mer |
| 99 | Sea Milkwort | <u>Glaux maritima</u> L., <u>Glaux mari-
tima</u> var. <u>obtusifolia</u> Fernald | Glaux maritime |
| 100 | Sea Purslane, a.c. Sea Chickweed,
Seabeach Sandwort | <u>Arenaria peploides</u> L., <u>Honke-
nya peploides</u> (L.) Ehrh. | Sabline faux-péplus |
| 101 | Sea Rocket | <u>Cakile edentula</u> (Bigel.) Hook. | Caquillier édentulé |
| 102 | Seaside Agrostis, a.c. Creeping
Bent, Carpet-Bent | <u>Agrostis maritima</u> Lam., <u>Agros-
tis alba</u> var. <u>palustris</u>
(Huds.) Pers. | Agrostis maritime |
| 103 | Seaside Arrow-grass, a.c. Arrow-
grass | <u>Triglochin maritima</u> L. | Troscart maritime |
| 104 | Seaside Crowfoot, a.c. Creeping
Buttercup | <u>Ranunculus Cymbalaria</u> Pursh | Renoncule cymbalaire |
| 105 | Seaside Goldenrod | <u>Solidago sempervirens</u> L. | Verge d'or toujours verte, Solida-
ge toujours verte |
| 106 | Seaside Plantain, a.w. Seaside-
Plantain, a.c. Rush-like Plantain | <u>Plantago juncooides</u> Lam. | Plantain juncoïde |
| 107 | Seaside Plantain, a.w. Seaside-
Plantain, a.c. Few-flowered Plan-
tain | <u>Plantago oliganthos</u> Roem. &
Schultes | Plantain pauciflore |

108 Sea-wrack, a.c. Eel-grass	<u>Zostera marina</u> L., <u>Zostera marina</u> var. <u>stenophylla</u> Aschers. & Graebn.	Zostère marine, Herbe à bernaches, Herbe-à-bernache, Mousse de mer, Herbe à outardes, Arbutarde, Blé de mer (FR), Crin végétal (FR), Algue de mer (FR), Paille de mer (FR), Foin de mer (FR), Chiendent marin (FR), Vrak (FR), Verdière (FR)
109 Sedge-like Horsetail, a.c. Dwarf Scouring Rush	<u>Equisetum scirpoides</u> Michx.	Prêle faux-scirpe, Prêle scirpoïde
110 Selaginella, a.c. Spikemoss	<u>Selaginella</u> Beauv.	Sélaginelle
111 Selfheal, a.w. Self-heal, a.c. Heal-all, Carpenter-weed	<u>Prunella vulgaris</u> L., <u>Prunella vulgaris</u> L. var. <u>lanceolata</u> (Barton) Fern., <u>Brunella vulgaris</u> , <u>Brunella vulgaris</u> L., <u>Prunella vulgare</u>	Prunelle vulgaire, Brunelle, Herbe au charpentier, Prunelle commune, Brunelle commune, Brunelle vulgaire, Primevère commune, Prunelle, Prunellier commun
112 Selkirk's Violet, a.c. Great-spurred Violet	<u>Viola Selkirkii</u> Pursh	Violette de Selkirk
113 Seneca Snakeroot, a.w. Seneca-Snakeroot, a.c. Snakeroot	<u>Polygala Senega</u> L.	Polygala sénéca, Sénéca, Polygala de Sénéca
114 Sensitive Fern	<u>Onoclea sensibilis</u> L.	Onoclée sensible, Onoclée délicate (FR)
115 Serpent Grass, a.c. Bistort	<u>Polygonum viviparum</u> L. var. <u>viviparum</u>	Petite bistorte

- | | | |
|--|---|--|
| 116 Serviceberry, a.c. Juneberry,
Sugarplum, Shadbush, Sarviceber-
ry, Saskatoon | <u>Amélanchier</u> Med. | Amélanchier, Poirier, Petites Poi-
res |
| 117 Serviceberry, a.c. Shadbush,
Juneberry, Roundleaf Serviceber-
ry, Indian-Pear | <u>Amelanchier sanguinea</u> (Pursh)
DC. | Amélanchier sanguin, Amélanchier
pauciflore, Petites poires, Poi-
rier |
| 118 Sessile Bellwort, a.c. Sessile-
leaved Bellwort, Little Merry-
bells, Wild-oats | <u>Uvularia sessilifolia</u> L. | Uvulaire à feuilles sessiles, Pe-
tite uvulaire à feuilles sessiles |
| 119 Sessile-leaved Bellwort, a.c.
Little Merrybells, Sessile Bell-
wort, Wild-oats | <u>Uvularia sessilifolia</u> L. | Uvulaire à feuilles sessiles, Pe-
tite uvulaire à feuilles sessiles |
| 120 Sessile-leaved Twisted-stalk, a.c.
Rose Mandarin, Pink Streptopus,
Rose Twisted-stalk, Twisted-
stalk | <u>Streptopus roseus</u> Michx.,
<u>Streptopus roseus</u> var. <u>per-</u>
<u>spectus</u> Fassett | Streptope rose, Rognons de coq,
Streptopus rose (FR) |
| 121 Setose Blue Flag | <u>Iris setosa</u> Pallas | Iris à pétales aigus, Iris soyeux
(FR) |
| 122 Setulose Blackberry | <u>Rubus setosus</u> Bigel. | Ronce sétuleuse |
| 123 Seven-angled Pipewort, a.c. White-
buttons, Duckgrass | <u>Eriocaulon septangulare</u> With.,
<u>Eriocaulon pellucidum</u> Michx. | Ériocaulon septangulaire, Ériocau-
lon à sept angles |
| 124 Shadbush, a.c. Sugarplum, Sarvice-
berry, Serviceberry, Juneberry,
Saskatoon | <u>Amelanchier</u> Med. | Amélanchier, Poirier, Petites Poi-
res |

125 Shadbush, a.c. Canadian Service- berry	<u>Amelanchier canadensis</u> (L.) Medic.	Amélanchier du Canada
126 Shadbush, a.c. Juneberry, Service- berry, Roundleaf Serviceberry, Indian-Pear	<u>Amelanchier sanguinea</u> (Pursh) DC.	Amélanchier sanguin, Amélanchier pauciflore, Petites poires, Poi- rier
127 Shagbark Hickory, a.w. Shag-Bark Hickory, a.c. Shellbark Hickory	<u>Carya ovata</u> (Mill.) K. Koch	Caryer à noix douces, Arbre à noix piquées, Caryer ovale, Noyer ten- dre, Caryer blanc, Noyer blanc
128 Shaggy Moss	<u>Rhytidiadelphus triquetrus</u> (Hedw.) Warnst., <u>Hylocomium</u> <u>triquetrum</u> (Hedw.) BSG.	Hypne triquète
129 Shallon, a.c. Salal	<u>Gaultheria shallon</u> Pursh	Gaulthérie "Shallon", Salal, Gaul- thiérie "Shallon" (FR)
130 Shallot	<u>Allium ascalonicum</u> L.	Échalote
131 Sharp-lobed Liverleaf	<u>Hepatica acutiloba</u> DC.	Hépatique acutilobée, Hépatique à lobes aigus
132 Shasta Fir	<u>Abies magnifica</u> var. <u>shastensis</u> Lemm.	Sapin shasta
133 Sheathed Dropseed, a.c. Poverty- grass	<u>Sporobolus vaginiflorus</u> (Torr.) Wood	Sporobole engainé
134 Sheathed Pondweed, a.c. Large- sheath Pondweed, Giant Pondweed	<u>Potamogeton vaginatus</u> Turcz.	Potamot engainé

- | | | |
|---|--|---|
| 135 Sheathed Sedge, a.c. Wood Sedge | <u>Carex vaginata</u> Tausch, <u>Carex saltuensis</u> Bailey | Carex engainé, Carex des bois |
| 136 Shellbark Hickory, a.c. Shagbark Hickory | <u>Carya ovata</u> (Mill.) K. Koch | Caryer à noix douces, Arbre à noix piquées, Caryer ovale, Noyer tendre, Caryer blanc, Noyer blanc |
| 137 Sheepberry, a.w. Sheep-berry, a.c. Sweet Viburnum, Nannyberry, Wild Raisin | <u>Viburnum lentago</u> L. | Alisier, Bourdaine, Viorne lentago, Viorne à manchettes |
| 138 Sheep Bur, a.c. Hound's-tongue, Common Hound's-tongue | <u>Cynoglossum officinale</u> L. | Cynoglosse officinal, Langue de chien, Cynoglosse officinale, Cynoglosse, Langue-de-chien, Herbe d'antal, Herbe d'Antal |
| 139 Sheep Fescue, a.w. Sheep's-Fescue | <u>Festuca ovina</u> L. | Fétuque ovine |
| 140 Sheep Laurel, a.w. Sheep-laurel, Sheep-Laurel, a.c. Lambkill, Pig Laurel, Dwarf Laurel, Wicky | <u>Kalmia angustifolia</u> L., <u>Calmia angustifolia</u> | Kalmia à feuilles étroites, Kalmia à feuille étroite, Crevard de moutons, Laurier, Poison de brebis, Bois-chaud, Herbe à commis, Herbe forte, Kalmia, Kalmia à feuilles étoilées, Pétrole, Sacacoumi, Tue-moutons |
| 141 Sheep's Clover, a.c. Yellow Sorrel, Lady's Sorrel, European Wood-Sorrel | <u>Oxalis stricta</u> L., <u>Oxalis europaea</u> Jord., <u>Oxalis corniculata</u> L., <u>Oxalis Dillenii</u> Jacq., <u>Xanthoxalis Bushii</u> Small, <u>Xanthoxalis stricta</u> (L.) Small | Oxalide dressée, Oxalide d'Europe, Pain d'oiseau, Surette, Surette d'Europe |

- | | | |
|--|---|---|
| 142 Sheep Sorrel, a.w. Sheep-Sorrel, a.c. Field Sorrel, Common Sorrel, Sorrel, Redweed, Red Sorrel | <u>Rumex Acetosella</u> L., <u>Rumex acetosa</u> , <u>Rumex acetosella</u> L. | Rumex petite-oseille, Rumex Petite Oseille, Oseille, Vignette, Petite Oseille, Surette, Oseille des brebis, Oseille des champs, Patience Petite Oseille, Petite Oseille des brebis, Petite Oseille sauvage, Surette |
| 143 Shepherd's Purse, a.w. Shepherd's-purse, Shepherdpurse, a.c. Pick-pocket | <u>Capsella Bursa-pastoris</u> (L.) Medic., <u>Thlaspi Bursa-pastoris</u> L., <u>Capsella Bursa-pastoris</u> Moench | Capselle bourse-à-pasteur, Tabouret, Corne de lion, Bourse à pasteur, Bourse-à-pasteur, Bourse à berger, Boursette, Capselle, Tabouret des champs, Thlaspi, Thlaspi bourse à pasteur |
| 144 Shining Aster | <u>Aster lucidulus</u> (Gray) Wiegand, <u>Aster novae-angliae</u> X <u>Aster simplex</u> | Aster brillant |
| 145 Shining Club-moss, a.w. Shining Clubmoss | <u>Lycopodium lucidulum</u> Michx. | Lycopode brillant |
| 146 Shining Ladies'-tresses | <u>Spiranthes lucida</u> (H. H. Eaton) Ames, <u>Spiranthes plantaginea</u> (Raf.) Torr. | Spiranthe brillante |
| 147 Shining Rose, a.c. Bristly Hedge Rose | <u>Rosa nitida</u> Willd. | Rosier brillant, Rose brillante (FR) |
| 148 Shining Sedge | <u>Carex lurida</u> Wahl. | Carex luisant |

149 Shining Spike-rush	<u>Eleocharis nitida</u> Fernald	Éléocharide brillante
150 Shining Sumac, a.c. Dwarf Sumac, Wing-rib-Sumac	<u>Rhus copallina</u> L.	Sumac à copal
151 Shining Willow	<u>Salix lucida</u> Mühl., <u>Salix lucida</u> Mühl. var. <u>angustifolia</u> Andersson, var. <u>intonsa</u> Fern., <u>Salix candata</u> (Nutt.) Heller, var. <u>parvifolia</u> C. R. Ball, <u>Salix lasiandra</u> Bentham var. <u>caudata</u> (Nutt.) Sudw., var. <u>lancifolia</u> (Andersson) Bebb	Saule Laurier, Saule-Laurier, Saule brillant, Saule luisant (FR)
152 Shinleaf, a.w. Shin-leaf, a.c. White Wintergreen, Wild Lily-of-the-valley, Shinleaf Pyrola	<u>Pyrola elliptica</u> Nutt.	Pyrole elliptique
153 Shinleaf Pyrola, a.c. Shinleaf, White Wintergreen, Wild Lily-of-the-valley	<u>Pyrola elliptica</u> Nutt.	Pyrole elliptique
154 Shiny-leaved Meadowsweet	<u>Spiraea lucida</u> Dougl., <u>Spiraea betulifolia</u> Pall.	Spirée à feuilles de Bouleau
155 Shore Horsetail	<u>Equisetum litorale</u> Kuehl.	Prêle littorale, Prêle de littoral
156 Shore Pine, a.c. Lodgepole Pine	<u>Pinus contorta</u> Dougl.	Pin lodgepole, Pin de Murray
157 Shore Pine	<u>Pinus contorta</u> var. <u>contorta</u>	Pin tordu, Pin à feuilles tordues
158 Short-awmed Foxtail, a.c. Water Foxtail	<u>Alopecurus aequalis</u> Sobol., <u>Alopecurus geniculatus</u> L. var. <u>aristulatus</u> Torr.	Vulpin à courtes arêtes

159 Short-caudate Rush	<u>Juncus brevicaudatus</u> (Engelm.) Fernald	Jonc brévicaudé
160 Short-fruited Sisymbrium	<u>Sisymbrium brachycarpon</u> Ri- chards.	Sisymbre à fruits courts
161 Short-headed Sedge	<u>Carex brevior</u> (Dewey) Mack.	Carex à têtes courtes
162 Shorthusk, a.c. Erect Brachyely- trum	<u>Brachyelytrum erectum</u> (Schreb.) Beauv., <u>Brachyelytrum erectum</u> var. <u>septentrionale</u> Babel, <u>Dilepyrum erectum</u> (Schreb.) Mühl.	Brachyélytrum dressé, Brachyélytre
163 Short-liguled Ammophila, a.c. Beachgrass	<u>Ammophila breviligulata</u> Fer- nald	Ammophile à ligule courte, Gourbet (FR), Oyat (FR)
164 Short-rayed Aster, a.c. Rayless Aster	<u>Aster Brachyactis</u> Blake, <u>Aster</u> <u>angustus</u> (Lindl.) T. & G., <u>Brachyactis angusta</u> (Lindl.) Britt.	Aster à courts rayons
165 Short-scaled Dropseed, a.c. North- ern Dropseed, Prairie Dropseed	<u>Sporobolus heterolepis</u> A. Gray	Sporobole à glumes inégales
166 Showy Antennaria	<u>Antennaria petaloidea</u> Fernald	Antennaire pétaloïde, Immortelle
167 Showy Aster	<u>Aster conspicuus</u> Lindl.	Aster remarquable
168 Showy Evening Primrose, a.c. White Evening Primrose	<u>Oenothera speciosa</u> Nutt.	Onagre gracieuse
169 Showy False Hellebore	<u>Veratrum eschscholtzii</u> A. Gray	Vérâtre vert, Varaire

- | | | |
|--|--|---|
| 170 Showy Hawthorn | <u>Crataegus conspicua</u> Sarg. | Aubépine remarquable |
| 171 Showy Lady's-slipper, a.w. Showy Lady's Slipper, Showy Lady-slipper, a.c. Royal Lady's-slipper | <u>Cypripedium reginae</u> Walt., <u>Cypripedium hirsutum</u> , non Mill., <u>Cypripedium spectabile</u> Salisb. | Cypripède royal, Cypripède de la reine |
| 172 Showy Mountain Ash | <u>Sorbus decora</u> (Sarg.) Schneid. | Sorbier plaisant, Sorbier des montagnes, Sorbier décoratif (FR) |
| 173 Showy Milkweed | <u>Asclepias speciosa</u> Torr. | Belle asclépiade |
| 174 Showy Orchis | <u>Orchis spectabilis</u> L. | Orchis brillant, Orchide admirable |
| 175 Shriver's Sedge | <u>Carex Shriveri</u> Britton, <u>Carex granularis</u> var. <u>Haleana</u> (Olney) Porter | Carex de Shriver |
| 176 Shrubby Cinquefoil, a.c. Buck-brush, Gold-Withy, Golden-hardhack, Widdy | <u>Potentilla fruticosa</u> L., <u>Dasiphora fruticosa</u> (L.) Rydb. | Potentille frutescente |
| 177 Shrubby Red Cedar, a.c. Creeping Juniper, Creeping Savin | <u>Juniperus horizontalis</u> Moench, <u>Sabina horizontalis</u> (Moench) Rydb. | Savinier, Genévrier horizontal, Sévigné |
| 178 Shrubby St. John's-wort | <u>Hypericum prolificum</u> , <u>Hypericum spathulatum</u> (Spach) Steud. | Millepertuis prolifère |
| 179 Siberian Crab Apple | <u>Malus baccata</u> L. | Pomettier microcarpe de Sibérie, Pommier à baies |

180 Siberian Elm, a.c. Chinese Elm, Dwarf Elm	<u>Ulmus pumila</u> L.	Orme de Sibérie, Orme chinois, Orme nain
181 Siberian Larch	<u>Larix sibirica</u> Ledeb.	Mélèze de Sibérie
182 Sickle-Medick, a.c. Yellow Lucerne	<u>Medicago falcata</u> L., <u>Medicago falcata</u> L. var. <u>falcata</u>	Luzerne jaune, Luzerne sauvage
183 Side-flowering Skullcap, a.c. Mad- dog Skullcap, Mad-dog	<u>Scutellaria lateriflora</u> L., <u>Scutellaria lateriflora</u> L. var. <u>lateriflora</u>	Scutellaire latériflore
184 Sidesaddle-flower, a.c. Huntman's- cup, Pitcher-plant	<u>Sarracenia purpurea</u> L.	Sarracénie pourpre, Petits cochons, Herbe-crapaud, Coupe du chasseur, Cochons de plé, Cochons de plaine
185 Silkweed, a.c. Milkweed, Common Milkweed	<u>Asclepias syriaca</u> L., <u>Asclepias syriaca</u> L. var. <u>syriaca</u> , <u>As- clepias Cornuti</u> , <u>Asclepias Cornuti</u> Decne.	Asclépiade commune, Asclépiade de Syrie, Asclépiade de Cornut, As- clépiade, Cochons de lait, Coton- nier, Herbe à coton, Herbe à oua- te, Oreilles, Ouate végétale, Pe- tits cochons, Petit-cochon, Petits poissons, Asclépiade à ouate (FR), Herbe à la ouate (FR)
186 Silky Alder	<u>Alnus mollis</u> Fernald, <u>Alnus crispa</u> var. <u>mollis</u> Fern.	Aulne soyeux
187 Silky Dogwood, a.c. Red Willow	<u>Cornus amomum</u> Mill.	Cornouiller soyeux, Cornouiller amome
188 Silky Dogwood, a.c. Oblique Dog- wood	<u>Cornus obliqua</u> Raf.	Cornouiller oblique, Cornouiller soyeux

189 Silky Willow	<u>Salix pellita</u> Anderss.	Saule satiné
190 Silky Willow	<u>Salix sericea</u> Marsh.	Saule soyeux
191 Silverberry, a.w. Silver-berry Silver-Berry, a.c. Wolf Willow	<u>Elaeagnus commutata</u> Bernh., <u>Elaeagnus argentea</u> Pursh	Chalef changeant, Chalef argenté, Bois d'argent
192 Silver Birch, a.c. Weeping Birch, European Birch	<u>Betula pendula</u> Roth, <u>Betula</u> <u>verrucosa</u> Ehrh.	Bouleau verruqueux, Bouleau pleu- reur
193 Silver Buffalo-berry, a.c. Thorny Buffalo-berry, Buffalo-berry, Bullberry	<u>Shepherdia argentea</u> Nutt.	Shéferdie argentée, Graines de boeuf, Shépherdie argentée (FR)
194 Silver-green, a.w. Silver-Green, a.c. Pathfinder, Trail-plant	<u>Adenocaulon bicolor</u> Hook.	Adénocaule bicolore
195 Silver-leaved Poplar, a.c. Abele, European White Poplar, Silver Poplar, White Poplar	<u>Populus alba</u> L.	Peuplier argenté, Peuplier blanc, Abâle
196 Silver Linden, a.c. White Lime	<u>Tilia tomentosa</u> Moench	Tilleul argenté
197 Silver Maple, a.w. Silver-Maple, a.c. Soft Maple, White Maple, River Maple	<u>Acer saccharinum</u> L.	Érable argenté, Plaine blanche, Plaine de France, Érable blanc
198 Silver Pine, a.c. Western White Pine	<u>Pinus monticola</u> Dougl.	Pin blanc de l'Ouest, Pin argenté, Pin montagnard (FR)
199 Silver Poplar, a.c. European White Poplar, White Poplar, Silver- leaved Poplar, Abele	<u>Populus alba</u> L.	Peuplier argenté, Peuplier blanc, Abâle

200 Silverrod, a.c. Pale Goldenrod, White Goldenrod, Silverweed	<u>Solidago bicolor</u> L.	Verge d'or bicolore, Solidage bicolore
201 Silver Sagebrush, a.c. Sagebrush, Wild Sage	<u>Artemisia cana</u> Pursh	Armoise argentée
202 Silverscale, a.c. Silvery Atriplex, Saltbush	<u>Atriplex argentea</u> Nutt.	Arroche argentée
203 Silver Sedge	<u>Carex argyrantha</u> Tuckerm., <u>Carex foenea</u> , non Willd.	Carex argenté
204 Silverweed	<u>Potentilla Anserina</u> L.	Potentille ansérine, Argentine, Richette, Ansérine (FR)
205 Silverweed, a.c. Pale Goldenrod, White Goldenrod, Silverrod	<u>Solidago bicolor</u> L.	Verge d'or bicolore, Solidage bicolore
206 Silvery Athyrium, a.c. Silvery Spleenwort	<u>Athyrium thelypteroides</u> (Michx.) Desv.	Athyrium fausse-thélyptéride, Athyrie argentée
207 Silvery Atriplex, a.c. Saltbush, Silverscale	<u>Atriplex argentea</u> Nutt.	Arroche argentée
208 Silvery-carpelled Willow	<u>Salix argyrocarpa</u> Anderss.	Saule à fruits argentés
209 Silvery Cinquefoil	<u>Potentilla argentea</u> L.	Potentille argentée, Argentine, Potentilles
210 Silvery Sedge	<u>Carex canescens</u> L.	Carex blanchâtre
211 Silvery Spleenwort, a.c. Silvery Athyrium	<u>Athyrium thelypteroides</u> (Michx.) Desv.	Athyrium fausse-thélyptéride, Athyrie argentée

- | | | |
|---|--|---|
| 212 Simple Aster, a.c. Panicked Aster | <u>Aster simplex</u> Willd., <u>Aster paniculatus</u> Lam. | Aster simple, Aster paniculé, Aster à fleurs de Pâquerette (FR) |
| 213 Simpler's-joy, a.w. Simpler's Joy,
a.c. Blue Vervain, Ironweed | <u>Verbena hastata</u> L. | Verveine hastée, Verveine bleue |
| 214 Simple Vervain | <u>Verbena simplex</u> Lehm., <u>Verbena angustifolia</u> Michx. | Verveine simple |
| 215 Single-scaled Spike-rush | <u>Eleocharis uniglumis</u> (Link) Schultes | Éléocharide uniglume |
| 216 Sitka Alder | <u>Alnus sinuata</u> (Reg.) Rydb., <u>Alnus sitchensis</u> (Reg.) Sarg., <u>Alnus crispa</u> (Ait.) Pursh ssp. <u>sinuata</u> (Reg.) Hultén, <u>Alnus fruticosa</u> Rupr. var. <u>sinuata</u> (Reg.) Reg. ex Hultén, <u>Alnus crispa</u> ssp. <u>sinuata</u> var. <u>laci-niata</u> Hultén | Aulne de Sitka |
| 217 Sitka Mountain Ash | <u>Sorbus sitchensis</u> Roem. | Sorbier de Sitka |
| 218 Sitka Spruce, a.c. Tideland Spruce | <u>Picea sitchensis</u> (Bong.) Carr. | Épinette de Sitka |
| 219 Six-weeks Fescue, a.c. Eight-flowered Fescue-grass | <u>Festuca octoflora</u> Walt., <u>Vulpia octoflora</u> (Walt.) Rydb. | Fêtuque octoflore |
| 220 Six-weeks Grass, a.c. Annual Meadow-grass; Annual Bluegrass, Low Speargrass | <u>Poa annua</u> L. | Pâturin annuel, Canche naine, Pâturin |

221 Skullcap, a.c. Red Tops, Common Skullcap, Willow-herb Skullcap	<u>Scutellaria epilobiifolia</u> A. Ham., <u>Scutellaria galericulata</u> L., <u>Scutellaria galericulata</u> var. <u>pubescens</u> Bentham, <u>Scutellaria epilobiifolia</u> (A. Ham.) Jordal	Scutellaire à feuilles d'Épilobe, Toque, Tertianaire, Toque bleue (FR)
222 Skunk Cabbage	<u>Symplocarpus foetidus</u> (L.) Nutt., <u>Spathyema foetida</u> (L.) Raf.	Symplocarpe fétide, Tabac du diable, Chou puant
223 Skunk Currant, a.w. Skunk-Currant, a.c. Wild Cranberry, Fetid Currant	<u>Ribes glandulosum</u> Grauer, <u>Ribes prostratum</u> L'Hér.	Gadellier glanduleux, Gadellier glanduleux, Gadellier sauvage, Castilles
224 Slashed Avens	<u>Geum laciniatum</u> Murr.	Benoîte laciniée
225 Sleepy Catchfly	<u>Silene antirrhina</u> L.	Silène muflier
226 Slender Arrow-grass, a.c. Marsh Arrow-grass	<u>Triglochin palustris</u> L.	Tros-cart des marais
227 Slender Beard-tongue	<u>Penstemon gracilis</u> Nutt. var. <u>gracilis</u>	Penstémon grêle, Pentstémone grêle (FR)
228 Slender Bulrush, a.c. Hetero-chetous Bulrush	<u>Scirpus heterochaetus</u> Chase	Scirpe à soies inégales
229 Slender Bur-reed, a.c. Small Bur-reed	<u>Sparganium minimum</u> (Hartm.) Fries	Rubanier nain, Rubanier minime
230 Slender Cliff-brake, a.c. Fragile Rock-brake, Rock-brake	<u>Cryptogramma Stelleri</u> (S.G. Gmel.) Prantl	Cryptogramme de Steller

231 Slender Cotton-grass	<u>Eriophorum gracile</u> Koch	Linaigrette grêle
232 Slender Cyperus	<u>Cyperus filiculmis</u> Vahl, <u>Cyperus filiculmis</u> var. <u>macilentus</u> Fern.	Souchet grêle
233 Slender Hawthorn	<u>Crataegus lenta</u> Ashe	Aubépine flexible
234 Slender Mountain-Rice, a.c. Pungent <i>Oryzopsis</i>	<u>Oryzopsis pungens</u> (Torr.) Hitchc.	<i>Oryzopsis</i> piquant
235 Slender Naias, a.c. Bushy Naiad	<u>Najas flexilis</u> (Willd.) Rostk. & Schmidt	Naias souple, Naiade flexible
236 Slender Nettle, a.c. Common Nettle	<u>Urtica gracilis</u> Ait.	Ortie grêle
237 Slender Rush	<u>Juncus tenuis</u> Willd., <u>Juncus macer</u> , <u>Juncus macer</u> S.F. Gray, <u>Juncus bicornis</u> Michx.	Jonc ténu, Jonc grêle, Jonc bicorné, Jonc maigre, Jonc, Herbe de misère
238 Slender Sedge	<u>Carex gracilescens</u> Steud., <u>Carex laxiflora</u> var. <u>gracillima</u> (Boott) Robins. & Fern.	Carex grêle
239 Slender Speedwell	<u>Veronica tenella</u> All., <u>Veronica humifusa</u> Dickson	Véronique élancée
240 Slender Water-Milfoil	<u>Myriophyllum tenellum</u> Bigel.	Myriophylle grêle
241 Slender Wedge Grass, a.c. Intermediate <i>Sphenopholis</i> , Pale <i>Sphenopholis</i>	<u>Sphenopholis intermedia</u> Rydb., <u>Sphenopholis pallens</u> (Spreng.) Scribn.	Sphénopholis intermédiaire, Sphénopholis pâle

242 Slender Wheat Grass, a.c. Dog Couch-grass, Western Rye Grass	<u>Agropyron trachycaulum</u> (Link) Malte, <u>Agropyron tenerum</u> (Vasey)	Agropyron à chaumes rudes, Chien-dent à tiges rudes
243 Slender Willow, a.c. Stalked Willow	<u>Salix petiolaris</u> J. E. Smith, <u>Salix petiolaris</u> Sm., <u>Salix petiolaris</u> var. <u>gracilis</u> Andersson, var. <u>rosmarinoides</u> (Andersson) Schneider, var. <u>subsericea</u> Andersson, <u>Salix gracilis</u> Andersson var. <u>textoris</u> Fern., <u>Salix subsericea</u> (Andersson) Schneider	Saule pétiolé, Saule à long pétiole (FR)
244 Slender Willow	<u>Salix gracilis</u> Anderss.	Saule grêle
245 Slender Wood Grass, a.c. Wide-leaved Cinna, Nodding Wood Grass, Drooping Wood Reed	<u>Cinna latifolia</u> (Trev.) Griseb.	Cinna à larges feuilles
246 Slippery Elm, a.c. Red Elm	<u>Ulmus rubra</u> Muhl., <u>Ulmus fulva</u> Michx.	Orme rouge, Orme gras, Orme roux (FR)
247 Sloe	<u>Prunus spinosa</u> L.	Prunellier
248 Slough Grass, a.c. Beckmann's-grass	<u>Beckmannia syzigachne</u> (Steud.) Fernald	Beckmannie à écailles unies
249 Slough Grass, a.c. Fresh-water Cord Grass, Pectinate Spartina, Cord Grass, Prairie Cord Grass	<u>Spartina pectinata</u> Link, <u>Spartina Michauxiana</u> Hitchc.	Spartine pectinée, Herbe à liens, Chaume
250 Small Bedstraw, a.c. Pyer's Cleavers, Goosegrass	<u>Galium trifidum</u> L., <u>Galium labradoricum</u> Wieg.	Gaillet trifide, Tissavoyanne rouge

- | | | |
|--|--|--|
| 251 Small Bindweed, a.c. Field Bindweed | <u>Convolvulus arvensis</u> L. | Liseron des champs, Petit Liseron, Vrillée, Clochette, Gloire du matin, Herbe roulante, Liseron, Liseron grand, Liseron noir, Liset, Manchette de Notre-Dame, Teigne, Vrillet, Vrillet à clochettes, Vrille (FR) |
| 252 Small Bladderwort, a.c. Lesser Bladderwort | <u>Utricularia minor</u> L. | Utriculaire mineure |
| 253 Small Bog Cranberry, a.c. Small Cranberry, Cranberry, Marshberry | <u>Vaccinium Oxycoccus</u> L., <u>Oxycoccus microcarpus</u> Turcz., <u>Vaccinium Oxycoccus</u> L. var. <u>Oxycoccus</u> , <u>Vaccinium Oxycoccus</u> L. var. <u>ovalifolium</u> Mx., <u>Oxycoccus ovalifolius</u> (Mx.) Porsild, <u>Oxycoccus palustris</u> Pers., <u>Oxycoccus quadripetalus</u> Gilibert | Airelle canneberge, Atocas, Mocôques, Grisettes, Canneberge commune (FR) |
| 254 Small Bugloss, a.c. Bugloss | <u>Lycopsis arvensis</u> L. | Lycopside des champs, Chaudronnette, Face de loup, Griffes des champs, Lycopside, Petite buglosse |
| 255 Small Burnet, a.c. Burnet, Garden Burnet | <u>Sanguisorba minor</u> Scop., <u>Poterium Sanguisorba</u> L. | Pimprenelle |
| 256 Small Bur-reed, a.c. Slender Bur-reed | <u>Sparganium minimum</u> (Hartm.) Fries | Rubanier nain, Rubanier minime |
| 257 Small Crab-grass, a.w. Small Crab-Grass, a.c. Smooth Crab-grass, Smooth Finger-grass | <u>Digitaria Ischaemum</u> (Schreb.) Muhl., <u>Digitaria filiformis</u> Michx., <u>Digitaria humifusa</u> Pers., <u>Panicum glabrum</u> Goud. | Digitaire astringente, Digitaire glabre, Digitaire, Panic glabre, Petite digitaire, Petit panic sanguin |

258 Small Cranberry, a.c. Small Bog Cranberry, Cranberry, Marshberry	<u>Vaccinium Oxycoccus</u> L., <u>Oxycoccus microcarpus</u> Turcz., <u>Vaccinium Oxycoccus</u> L. var. <u>Oxycoccus</u> , <u>Vaccinium Oxycoccus</u> L. var. <u>ovalifolium</u> Mx., <u>Oxycoccus ovalifolius</u> (Mx.) Porsild, <u>Oxycoccus palustris</u> Pers., <u>Oxycoccus quadriflorus</u> Gilbert	Airelle canneberge, Atocas, Mocôques, Grisettes, Canneberge commune (FR)
259 Smaller Pinweed	<u>Lechea minor</u> L.	Léchéa mineure
260 Smaller Purple-fringed Orchis, a.c. Small Purple-fringed Orchis, Soldier's-plume, Small Purple Habenaria	<u>Habenaria psycodes</u> (L.) Spreng.	Habénaire papillon, Habénaire française pourpre
261 Small Floating Manna-Grass, a.c. Float-Grass, Boreal Manna-Grass	<u>Glyceria borealis</u> (Nash) Batch.	Glycérie boréale
262 Small-flowered Agrimony	<u>Agrimonia parviflora</u> Ait.	Aigremoine à petites fleurs
263 Small-flowered Anemone	<u>Anemone parviflora</u> Michx.	Anémone à petites fleurs
264 Small-flowered Bitter Cress	<u>Cardamine parviflora</u> L., <u>Cardamine parviflora</u> var. <u>arenicola</u> (Britton) O. E. Schulz	Cardamine parviflore
265 Small-flowered Buttercup, a.c. Kidneyleaf Buttercup, Small-flowered Crowfoot, Smooth-leaved Crowfoot	<u>Ranunculus abortivus</u> L.	Renoncule abortive

- | | | |
|--|--|---|
| 266 Small-flowered Crowfoot, a.c.
Kidneyleaf Buttercup, Small-
flowered Buttercup, Smooth-leaved
Crowfoot | <u>Ranunculus abortivus</u> L. | Renoncule abortive |
| 267 Small-flowered Dragonhead, a.c.
American Dragonhead, Dragonhead | <u>Dracocephalum parviflorum</u>
Nutt., <u>Moldavica parviflora</u>
(Nutt.) Britton | Dracocéphale parviflore, Dracocé-
phale à petite fleur |
| 268 Small-flowered Evening Primrose,
a.w. Small-flowered Evening-
Primrose | <u>Oenothera parviflora</u> L. | Onagre parviflore |
| 269 Small-flowered False Dragonhead | <u>Physostegia parviflora</u> Nutt. | Physostégie à petites fleurs |
| 270 Small-flowered Gerardia | <u>Gerardia paupercula</u> (A. Gray)
Britton, <u>Agalinis paupercula</u>
(A. Gray) Britton, <u>Gerardia</u>
<u>purpurea</u> var. <u>parviflora</u> Benth.,
<u>Gerardia paupercula</u> var. <u>borea-</u>
<u>lis</u> (Pennell) Deam | Gérardie appauvrie |
| 271 Small-flowered Galinsoga, a.c.
Joey Hooker, Yellow Weed, Kew
Weed, Gallant Soldier, Galinsoga,
Field Scabious | <u>Galinsoga parviflora</u> Cav. | Galinsoga, Scabieuse des champs,
Galinsoge |
| 272 Small-flowered Mallow | <u>Malva parviflora</u> L. | Mauve parviflore |
| 273 Small-flowered Parnassia | <u>Parnassia parviflora</u> DC. | Parnassie parviflore, Parnassie à
petite fleur |
| 274 Small-flowered Prairie-Rocket,
a.c. Small-flowered Rocket | <u>Erysimum inconspicuum</u> (S.
Wats.) MacM., <u>Erysimum parvi-</u>
<u>florum</u> Nutt. | Vélar à petites fleurs |

275 Small-flowered Rocket, a.c. Small-flowered Prairie-Rocket	<u>Erysimum inconspicuum</u> (S. Wats.) MacM., <u>Erysimum parviflorum</u> Nutt.	Vélar à petites fleurs
276 Small-flowered Snapweed, a.c. Small-flowered Touch-me-not	<u>Impatiens parviflora</u> DC.	Impatiente parviflore
277 Small-flowered Touch-me-not, a.c. Small-flowered Snapweed	<u>Impatiens parviflora</u> DC.	Impatiente parviflore
278 Small-flowered Woodrush	<u>Luzula parviflora</u> (Ehrh.) Desv.	Luzule parviflore
279 Small Forget-me-not, a.c. Forget-me-not	<u>Myosotis laxa</u> Lehm.	Myosotis laxiflore, Myosotis à petite fleur, Petit bleu, Grémillet
280 Small Golden Slipper, a.c. Small Yellow Lady's-slipper, Small Moccasin-flower	<u>Cypripedium Calceolus</u> L. var. <u>parviflorum</u> (Salisb.) Fern.	Cypripède parviflore, Cypripède à petites fleurs (FR)
281 Small Green Wood Orchis, a.c. Green Woodland Orchis	<u>Habenaria clavellata</u> (Michx.) Spreng.	Habénaire claviforme, Habénaire clavellée
282 Small-headed Beak-rush	<u>Rhynchospora capitellata</u> (Michx.) Vahl, <u>Rhynchospora glomerata</u> , non (L.) Vahl	Rhynchospore à petites têtes
283 Small Jack-in-the-pulpit, a.c. Jack-in-the-pulpit, Indian-tur-nip	<u>Arisaema triphyllum</u> (L.) Schott	Ariséma triphylle, Oignon sauvage, Petit Prêcheur
284 Small-leaved Lime, a.c. Littleleaf Linden	<u>Tilia cordata</u> Mill., <u>Tilia parvifolia</u> Ehrh., <u>Tilia ulmifolia</u> Scop.	Tilleul à petites feuilles

- 285 Small Lousewort Pedicularis sylvatica L. Pédiculaire des bois
- 286 Small Mistletoe, a.c. Dwarf Mistletoe Arceuthobium pusillum Peck Arceuthobie naine, Petit Gui, Guinain
- 287 Small Moccasin-flower, a.c. Small Yellow Lady's-slipper, Small Golden Slipper Cypripedium Calceolus L. var. parviflorum (Salisb.) Fern. Cypripède parviflore, Cypripède à petites fleurs (FR)
- 288 Small Northern Bog Orchis, a.c. Blunt-leaved Orchid, Blunt-leaf Orchis, One-leaf Rein-Orchis, One-leaf Habenaria Habenaria obtusata (Pursh) Richards. Habénaire à feuille obtuse, Habénaire à feuilles obtuses
- 289 Small Pond-lily Nuphar microphyllum (Pers.) Fernald, Nymphozanthus microphyllum (Pers.) Fernald, Nymphaea microphylla Pers. Nénuphar à petites feuilles, Petit Nénuphar jaune, Petit nénuphar jaune
- 290 Small Pondweed, a.c. Palermo Pondweed Potamogeton pusillus L., Potamogeton pusillus var. rutiloides Fern., Potamogeton panormitanus Bivona-Bernardi Potamot nain, Potamot grêle, Potamot de Palerme
- 291 Small Purple-fringed Orchis, a.c. Soldier's-plume, Smaller Purple-fringed Orchis, Small Purple Habenaria Habenaria psycodes (L.) Spreng. Habénaire papillon, Habénaire frangée pourpre
- 292 Small Purple Habenaria, a.c. Smaller Purple-fringed Orchis, Small Purple-fringed Orchis, Soldier's-plume Habenaria psycodes (L.) Spreng. Habénaire papillon, Habénaire frangée pourpre
- 293 Small Pussy Willow, a.c. Bush Willow Salix humilis Marsh. Saule humble

- | | | |
|--|--|--|
| 294 Small Ragweed, a.c. Common Ragweed, Roman Wormwood, Hogweed, Bitterweed | <u>Ambrosia artemisiifolia</u> L. | Ambroisie à feuilles d'Armoise, Petite Herbe à poux, Absinthe du pays, Ambroisie à feuilles d'armoïse, Ambrosie à feuilles d'armoïse, Herbe à la roupie, Herbe à poux, Herbe à poux commune, Herbe-chiffon, Herbe frette, Herbe souffreuse, Jacobée, Petite ragweed, Roupie, Sarriette |
| 295 Small Round-leaved Orchis, a.c. Round-leaved Orchid, Round-leaved Orchis | <u>Orchis rotundifolia</u> Banks | Orchis à feuille ronde, Orchis à feuilles rondes |
| 296 Small-seeded False Flax, a.w. Smallseed Falseflax | <u>Camelina microcarpa</u> Andrz. | Caméline à petits fruits, Caméline à petites graines |
| 297 Small Skullcap | <u>Scutellaria parvula</u> Michx. | Scutellaire minime, Scutellaire petite |
| 298 Small Snapdragon, a.c. Dwarf Snapdragon | <u>Chaenorrhinum minus</u> (L.) Lange, <u>Linaria minor</u> L. | Chénorhinum mineur |
| 299 Small-spiked Pondweed, a.c. Alpine Pondweed | <u>Potamogeton alpinus</u> Balbis, <u>Potamogeton alpinus</u> var. <u>tenuifolius</u> (Raf.) Ogden, <u>Potamogeton microstachys</u> Wulfg. | Potamot alpin, Potamot à petits épis |

- | | | |
|---|--|---|
| 300 Small's Spike-rush | <u>Eleocharis Smallii</u> Britton,
<u>Eleocharis palustris</u> , non (L.)
R. & S. | Éléocharide de Small |
| 301 Small Yellow Lady's-slipper, a.c.
Yellow Lady's-slipper | <u>Cypripedium Calceolus</u> L. | Cypripède soulier, Cypripède parvi-
flore, Sabot de la Vierge, Petit
sabot de la Vierge |
| 302 Small Yellow Lady's-slipper, a.c.
Small Moccasin-flower, Small
Golden Slipper | <u>Cypripedium Calceolus</u> L. var.
<u>parviflorum</u> (Salisb.) Fern. | Cypripède parviflore, Cypripède à
petites fleurs (FR) |
| 303 Small Yellow Water-Buttercup, a.c.
Small Yellow Water-Crowfoot | <u>Ranunculus Gmelini</u> DC. var.
<u>Hookeri</u> (D. Don) Benson, <u>Ranun-
culus Gmelini</u> DC. var. <u>limosus</u>
(Nutt.) Hara, <u>Ranunculus</u>
<u>Purshii</u> Rich. | Renoncule de Gmelin, Renoncule de
Pursh |
| 304 Small Yellow Water-Crowfoot, a.c.
Small Yellow Water-Buttercup | <u>Ranunculus Gmelini</u> DC. var.
<u>Hookeri</u> (D. Don) Benson, <u>Ranun-
culus Gmelini</u> DC. var. <u>limosus</u>
(Nutt.) Hara, <u>Ranunculus</u>
<u>Purshii</u> Rich. | Renoncule de Gmelin, Renoncule de
Pursh |
| 305 Small Yellow Water-Crowfoot, a.c.
Gmelin's Crowfoot, Yellow Water
Crowfoot | <u>Ranunculus Gmelini</u> DC., <u>Ranun-
culus Gmelini</u> var. <u>Purshii</u>
(Richards.) Hara, <u>Ranunculus</u>
<u>Purshii</u> Richards. | Renoncule de Gmelin |
| 306 Smartweed, a.c. Common Smartweed,
Water Pepper, Marshpepper Smart-
weed | <u>Polygonum Hydropiper</u> L., <u>Poly-
gonum Hydropiper</u> L. var. <u>pro-
jectum</u> Stanford | Renouée poivre-d'eau, Renouée poi-
vrée, Poivre d'eau, Curage |

307 Smartweed, a.c. Dock-leaved Knotweed, Pale Smartweed	<u>Polygonum lapathifolium</u> L., <u>Polygonum lapathifolium</u> L. var. <u>salicifolium</u> Sibth., <u>Polygonum Persicaria</u> L. var. <u>lapathifolium</u> (L.) Meisner, <u>Persicaria incarnata</u> (Ell.) Small, <u>Persicaria lapathifolia</u> (L.) S.F. Gray, <u>Polygonum incarnatum</u> Ell.	Renouée à feuilles de Patience, Persicaire pâle, Persicaire à feuilles de patience, Persicaire élevée, Persicaire pied rouge, Petite renouée rose, Renouée à feuilles d'oseille, Renouée incarnate
308 Smith's Club-rush	<u>Scirpus Smithii</u> Gray	Scirpe de Smith
309 Smooth Arabis	<u>Arabis laevigata</u> (Muhl.) Poir.	Arabette lisse
310 Smooth Aster	<u>Aster laevis</u> L.	Aster lisse
311 Smooth Bedstraw, a.c. Bedstraw, Baby's Breath	<u>Galium Mollugo</u> L.	Gaillet Mollugine, Gaillet mollugine, Caille-lait, Gaillet, Gratteron, Rable
312 Smooth Blackberry, a.c. Canada Blackberry	<u>Rubus canadensis</u> L.	Ronce du Canada
313 Smooth Brome, a.c. Awnless Brome-grass, Awnless Brome, Hungarian Brome	<u>Bromus inermis</u> Leyss.	Brome inerme
314 Smooth Brome-grass, a.c. Hairy Brome-grass	<u>Bromus racemosus</u> L.	Brome en grappe
315 Smooth Crab-grass, a.w. Smooth Crab-Grass, a.c. Small Crab-grass, Smooth Finger-grass	<u>Digitaria Ischaemum</u> (Schreb.) Muhl., <u>Digitaria filiformis</u> Michx., <u>Digitaria humifusa</u> Pers., <u>Panicum glabrum</u> Goud.	Digitaire astringente, Digitaire glabre, Digitaire, Panic glabre, Petite digitaire, Petit panic sanguin

- | | | |
|---|--|--|
| 316 Smooth Dandelion, a.c. Red-seeded
Dandelion | <u>Taraxacum laevigatum</u> (Willd.)
DC., <u>Taraxacum erythrospermum</u>
Andrz. | Pissenlit lisse |
| 317 Smooth Finger-grass, a.c. Small
Crab-grass, Smooth Crab-grass | <u>Digitaria Ischaemum</u> (Schreb.)
Muhl., <u>Digitaria filiformis</u>
Michx., <u>Digitaria humifusa</u>
Pers., <u>Panicum glabrum</u> Goud. | Digitaire astringente, Digitaire
glabre, Digitaire, Panic glabre,
Petite digitaire, Petit panic san-
guin |
| 318 Smooth Hawk's-beard, a.w. Smooth
Hawksbeard | <u>Crepis capillaris</u> (L.) Wallr. | Crépis capillaire, Crépis glabre |
| 319 Smooth-leaved Crowfoot, a.c.
Kidneyleaf Buttercup, Small-
flowered Buttercup, Small-
flowered Crowfoot | <u>Ranunculus abortivus</u> L. | Renoncule abortive |
| 320 Smooth Pigweed, a.c. Green Ama-
ranth, Pigweed, Wild Beet | <u>Amaranthus hybridus</u> L. | Amarante paniculée |
| 321 Smooth Scouring Rush, a.c.
Horsetail | <u>Equisetum hyemale</u> var. <u>interme-
dium</u> A. A. Eat., <u>Equisetum lae-
vigatum</u> Braun | Prêle |
| 322 Smooth Sedge | <u>Carex blanda</u> Dewey, <u>Carex laxi-
flora</u> var. <u>blanda</u> (Dewey)
Boott | Carex lisse |
| 323 Smooth Sumac, a.c. Sumac, White
Sumac | <u>Rhus glabra</u> L., <u>Rhus glabra</u> L.
var. <u>borealis</u> AA. | Vinaigrier glabre, Vinaigrier, Su-
mac glabre |
| 324 Smooth Wild Rye, a.c. Blue Wild
Rye | <u>Elymus glaucus</u> Buckl. | Elyme glauque |

325 Smooth Yellow Violet, a.c. Pennsylvania Yellow Violet	<u>Viola pensylvanica</u> Michx., <u>Viola eriocarpa</u> Schwein.	Violette de Pennsylvanie
326 Snakeberry, a.c. Red Baneberry, Poisonberry	<u>Actaea rubra</u> (Ait.) Willd., <u>Actaea rubra</u> (Aiton) W. var. <u>rubra</u>	Actée rouge, Poison de couleuvre, Pain de couleuvre
327 Snakehead, a.c. Balmony, Turtle- head	<u>Chelone glabra</u> L.	Galane glabre
328 Snakemouth	<u>Pogonia ophioglossoides</u> (L.) Ker-Cawl.	Pogonie langue-de-serpent, Pogonie à langue de serpent
329 Snakeroot, a.w. Snake-Root, a.c. Black Sanicle, Black Snakeroot	<u>Sanicula marilandica</u> L., <u>Sanicula marylandica</u> sphalm.	Sanicle du Maryland
330 Snakeroot, a.c. Seneca Snakeroot	<u>Polygala Senega</u> L.	Polygala sénéca, Sénéca, Polygala de Sénéca
331 Snapweed, a.c. Cape Touch-me-not, Touch-me-not, Spotted Touch-me- not, Spotted Snapweed, Spotted Jewelweed, Balsam, Lady's-earrings, "Celandine", "Solentine"	<u>Impatiens capensis</u> Meerb., <u>Impatiens biflora</u> Walt.	Impatiante du Cap, Chou sauvage, Balsamine fauve (FR)
332 Snapweed, a.c. Pale Touch-me-not	<u>Impatiens pallida</u> Nutt.	Impatiante pâle, Balsamine pâle (FR)
333 Sneezeweed, a.c. Sneezewort Yar- row	<u>Achillea Ptarmica</u> L.	Achillée ptarmique, Herbe à éternuer, Achillée sternutatoire (FR), Bouton d'argent (FR)
334 Sneezeweed	<u>Achillea Ptarmica</u> L. f. <u>multi-plex</u> (Reynier) Heimerl	Herbe à éternuer

- 335 Sneezeweed, a.c. Swamp Sunflower Helenium autumnale L., Helenium autumnale var. canaliculatum (Lam.) T. & G. Héliénie automnale, Héliénie d'automne (FR)
- 336 Sneezewort Yarrow, a.c. Sneezeweed Achillea Ptarmica L. Achillée ptarmique, Herbe à éternuer, Achillée sternutatoire (FR), Bouton d'argent (FR)
- 337 Snowball-tree Viburnum Opulus var. roseum L. Boule de neige
- 338 Snowberry, a.c. Creeping Snowberry, Teaberry, Moxieplum, Capillaire, Maidenhair-berry Gaultheria hispidula (L.) Bigel., Chiogenes hispidula (L.) T. & G., Gaultheria hispidula (L.) Muhl. Gaulthérie hispide, Chiogène hispide, Petit thé, Oeufs de perdrix
- 339 Snowberry, a.c. Waxberry, Thin-leaved Snowberry Symphoricarpos albus (L.) Blake, Symphoricarpos racemosus Michx., Symphoricarpos albus (L.) Blake var. laevigatus (Fern.) Blake, var. pauciflorus Robbins, Symphoricarpos pauciflorus (Robbins) Britton, Symphoricarpos rivularis Suksd. Symphorine blanche, Symphorine commune, Symphorine à grappes, Bel-luaine, Graine d'hiver
- 340 Snowberry Symphoricarpos albus L. var. laevigatus (Fern.) Blake, Symphoricarpos albus L. var. pauciflorus Robbins, Symphoricarpos pauciflorus (Robbins) Britton, Symphoricarpos racemosus Mx. Symphorine blanche lisse, Graine d'hiver
- 341 Snow Brush, a.w. Snow-Brush, a.c. Deer Brush Ceanothus velutinus Dougl. Céanothe velouté, Céanothus velouté

342 Snowflake	<u>Lamium album</u> L.	Lamier blanc, Ortie blanche, Mara- chemin
343 Snow-in-Summer, a.c. Dusty Miller	<u>Cerastium tomentosum</u> L.	Céraisste tomenteux, Barbette, Argen- tine, Oreille de souris (FR), Myo- sotis des jardins (FR)
344 Snow-on-the-mountain, a.w. Snow- on-the-Mountain, a.c. Ghost-Weed	<u>Euphorbia marginata</u> Pursh	Euphorbe marginée, Euphorbe panachée (FR)
345 Snowy Cinquefoil	<u>Potentilla nivea</u> L.	Potentille des neiges
346 Snuffbox-Fern, a.c. Marsh Fern, Meadow-Fern, Marsh Shield-Fern	<u>Dryopteris Thelypteris</u> (L.) A. Gray, <u>Dryopteris Thelypteris</u> var. <u>pubescens</u> (Lawson) Nakai, <u>Thelypteris palustris</u> Schott var. <u>pubescens</u> (Lawson) Fern- nald	Dryoptéride thélyptéride, Thélypte- ris (FR)
347 Soapberry, a.c. Buffalo-berry, Ca- nadian Buffalo-berry, Soopolalie, Bitter Berries, Russet Buffalo- berry	<u>Shepherdia canadensis</u> (L.) Nutt.	Shepherdie du Canada, Shéferdie du Canada, Shépherdie du Canada (FR)
348 Soapweed	<u>Yucca glauca</u> Nutt.	Yucca glauque
349 Soapwort, a.c. Bouncing Bet	<u>Saponaria officinalis</u> L.	Saponaire officinale, Herbe à sa- von, Savonnière, Savonière, Herbe à foulon, Saponaire, Saponaire commune

- | | | |
|--|--|--|
| 350 Soft Brome-grass, a.c. Tender Brome-grass, Soft Chess | <u>Bromus mollis</u> L. | Brome mou, Brome doux, Brome mollet |
| 351 Soft Chess, a.c. Soft Brome-grass, Tender Brome-grass | <u>Bromus mollis</u> L. | Brome mou, Brome doux, Brome mollet |
| 352 Soft Maple, a.c. Red Maple, Scarlet Maple, Swamp Maple | <u>Acer rubrum</u> L. | Érable rouge, Plaine rouge, Plaine |
| 353 Soft Maple, a.c. Silver Maple, White Maple, River Maple | <u>Acer saccharinum</u> L. | Érable argenté, Plaine blanche, Plaine de France, Érable blanc |
| 354 Soft Rush, a.c. Common Rush | <u>Juncus effusus</u> L. | Jonc épars, Jonc commun, Jonc épais, Têtes de femmes |
| 355 Soft-stem Bulrush, a.c. Great Bulrush, Common Great Bulrush, Strong Bulrush | <u>Scirpus validus</u> Vahl, <u>Scirpus validus</u> var. <u>creber</u> Fern. | Scirpe vigoureux, Scirpe valide, Jonc, Rouche |
| 356 Soldier's-plume, a.c. Small Purple-fringed Orchis, Smaller Purple-fringed Orchis, Small Purple Habenaria | <u>Habenaria psycodes</u> (L.) Spreng. | Habénaire papillon, Habénaire française pourpre |
| 357 "Solentine", a.c. Lady's-earrings, "Celandine", Cape Touch-me-not, Touch-me-not, Spotted Touch-me-not, Spotted Snapweed, Spotted Jewelweed, Snapweed, Balsam | <u>Impatiens capensis</u> Meerb., <u>Impatiens biflora</u> Walt. | Impatiente du Cap, Chou sauvage, Balsamine fauve (FR) |
| 358 Solomon's-seal, a.w. Solomon's Seal, Downy Solomon's-seal, Hairy Solomon's-seal | <u>Polygonatum pubescens</u> (Willd.) Pursh | Sceau-de-Salomon pubescent |

- 359 Solomon's-zigzag, a.c. False Spikenard, False Solomon's-seal, Zigzag Smilacina Smilacina racemosa (L.) Desf., Smilacina racemosa (L.) Desf. var. amplexicaulis (Nutt.) S. Wats. Smilacine à grappes, Faux Sceau-de Salomon
- 360 Soopolalie, a.c. Bitter Berries, Buffalo-berry, Canadian Buffalo-berry, Soapberry, Russet Buffalo-berry Shepherdia canadensis (L.) Nutt. Shepherdie du Canada, Shéferdie du Canada, Shépherdie du Canada (FR)
- 361 Sophia Sisymbrium Sisymbrium Sophia L., Descurainia Sophia (L.) Webb. Sisymbre Sophia, Sagesse des chirurgiens
- 362 Sorbaria, a.c. Ural False Spirea Sorbaria sorbifolia (L.) A. Br. Sorbaria à feuilles de sorbier, Sorbaire à feuilles de sorbier
- 363 Sorrel, a.c. Garden Sorrel, Sweet-leaf, Sally Chives, Green Sorrel Rumex Acetosa L., Rumex alpestris (Scop.) Löve Rumex oseille, Grande Oseille, Oseille, Oseille cultivée, Oseille commune, Oseille des jardins, Oseille sauvage, Patience Grande Oseille
- 364 Sorrel, a.c. Redweed, Field Sorrel, Sheep Sorrel, Common Sorrel, Red Sorrel Rumex Acetosella L., Rumex acetosa, Rumex acetosella L. Rumex petite-oseille, Rumex Petite Oseille, Oseille, Vignette, Petite Oseille, Surette, Oseille des brebis, Oseille des champs, Patience Petite Oseille, Petite Oseille des brebis, Petite Oseille sauvage, Surette
- 365 Sour Cherry, a.c. Pie-Cherry Prunus Cerasus L. Cerisier commun, Griottier (FR)

- | | | |
|--|--|--|
| 366 Sour Dock, a.c. Yellow Dock, Curly Dock, Curled Dock | <u>Rumex crispus</u> L. | Rumex crépu, Patience crépue, Patience sauvage, Reguette, Herbe à cochons, Oseille crépue, Parelle sauvage, Patience |
| 367 Sour Gum, a.w. Sour-gum, a.c. Tupelo, Pepperidge, Black Gum | <u>Nyssa sylvatica</u> Marsh. | Toupélo, Gommier noir, Tupélo, Tupélo de montagne (FR) |
| 368 Sour-top Blueberry, a.w. Sour-top-Blueberry, a.c. Velvet-leaf Blueberry, Canada Blueberry, Blueberry | <u>Vaccinium myrtilloides</u> Michx.,
<u>Vaccinium canadense</u> Kalm | Airelle fausse-myrtille, Bleuets, Airelle du Canada, Bleuets du Canada |
| 369 Southern Arrow-wood, a.c. Arrow-wood | <u>Viburnum dentatum</u> L. | Viorne dentée |
| 370 Southern Red Lily, a.c. Leopard-Lily, Pine-Lily | <u>Lilium Catesbaei</u> Walt. | Lis de Catesby |
| 371 Southern Twayblade | <u>Listera australis</u> Lindl. | Listère australe |
| 372 Southernwood, a.c. Sweet Benjamin | <u>Artemisia Abrotanum</u> L. | Armoise aurone, Aurone, Citronnelle |
| 373 Sowbane, a.c. Maple-leaved Goose-foot | <u>Chenopodium hybridum</u> L., <u>Chenopodium hybridum</u> L. var. <u>gigantosperrum</u> (Aellen) Rouleau | Chénopode hybride, Pied d'oie |
| 374 Sow-teat Blackberry, a.c. Allegheny Blackberry, High Blackberry | <u>Rubus allegheniensis</u> Porter | Ronce alléghanienne, Mûrier, Ronce des Alléghans, Mûres |
| 375 Sow-teat Strawberry, a.c. European Wood Strawberry, Woodland Strawberry | <u>Fragaria vesca</u> L. | Fraisier des bois, Fraisier à vaches |

376 Sow-teat Strawberry, a.w. Sow-Teat-Strawberry, a.c. Squaw-Berry	<u>Fragaria vesca</u> L. var. <u>americana</u> Porter	Fraisier à vaches, Fraisier des bois
377 Sow-Thistle	<u>Sonchus arvensis</u> L. var. <u>arvensis</u>	Laiteron des champs, Chaudron-jaune, Crève-z-yeux
378 Spanish-buttons, a.c. Black Knapweed	<u>Centaurea nigra</u> L.	Centaurée noire
379 Spanish Fir	<u>Abies pinsapo</u> Boiss.	Pinsapo
380 Spanish Oak, a.c. Pin Oak	<u>Quercus palustris</u> Muenchh.	Chêne des marais
381 Sparse-flowered Sedge	<u>Carex tenuiflora</u> Wahl.	Carex ténuiflore
382 Speargrass, a.c. Junegrass, Kentucky Bluegrass	<u>Poa pratensis</u> L.	Pâturin des prés, Foin à vaches
383 Spearmint, a.w. Spear Mint	<u>Mentha spicata</u> L.	Menthe à épis, Menthe en épis, Menthe verte, Baume, Baume vert
384 Spearscale	<u>Atriplex patula</u> L. var. <u>patula</u> , <u>Atriplex patula</u> L. var. <u>hastata</u> (L.) Gray, <u>Atriplex hastata</u> L.	Belle dame, Bonne dame
385 Speckled Alder, a.c. Alder, Mountain Alder	<u>Alnus incana</u> (L.) Moench var. <u>incana</u> , <u>Alnus incana</u> (L.) var. <u>virescens</u> Watson, <u>Alnus incana</u> (L.) Moench ssp. <u>rugosa</u> (Du Roi) Claussen, <u>Alnus incana</u> (L.) Moench ssp. <u>tenuifolia</u> (Nutt.) Breitung, <u>Alnus rugosa</u> (Du Roi) Sprengle var. <u>americana</u> (Regel) Fern., <u>Alnus rugosa</u> f. <u>hypomalaca</u> Fern.	Aulne, Verne

- 386 Speckled Alder, a.c. Tag Alder,
Grey Alder, Hoary Alder, Rough
Alder Alnus rugosa (Du Roi) Spreng.,
Alnus incana (L.) Moench, Al-
nus rugosa var. americana (Re-
gel) Fern., Alnus incana, not
(L.) Moench, Alnus incana
Tuckerm., Alnus incana AA. Aulne blanc, Aulne commun, Aulne
rugueux, Vergne, Verne, Aulne blan-
châtre, Aune rugueux (FR)
- 387 Spider-Flower, a.c. Bee Plant,
Stinking Clover Cleome serrulata Pursh, Perito-
ma serrulatum (Pursh) DC. Cléome à feuilles dentelées
- 388 Spider-Flower Cleome spinosa Jacq., Cleome
spinosa L. Cléome épineux
- 389 Spiked Loosestrife, a.c. Purple
Loosestrife Lythrum Salicaria L., Lythrum
Salicaria L. var. gracilior
Turcz., Lythrum Salicaria L.
var. tomentosum (Miller) DC. Lythrum salicaire, Salicaire, Sali-
caire commune, Salicaire pourpre,
Bouquets rouges, Bouquet violet,
Caroncule de dindon, Coton rouge,
Décadent verticillé, Lysimaque
rouge, Roupie, Tête de femmes,
Roupie de coq d'Inde
- 390 Spiked Speedwell Veronica spicata L. Véronique en épi
- 391 Spikemoss, a.c. Selaginella Selaginella Beauv. Sélaginelle
- 392 Spikenard, a.c. Indian-root, Petty
Morrel, Life-of-Man Aralia racemosa L. Aralie à grappes, Grande Salsepa-
reille, Anis sauvage
- 393 Spike Trisetum, a.c. False Oats Trisetum spicatum (L.) Richter Trisète à épi
- 394 Spinose-spored Quillwort Isoetes echinospora Dur.,
Isoetes echinospora var. Brau-
nii (Dur.) Engelm., Isoetes
Braunii Dur. Isoète à spores épineuses

395 Spinulose Shield-Fern, a.c. Spinulose Wood Fern, Fancy Fern, Florist's Fern, Wood Fern, Narrow Spinulose Shield-Fern

Dryopteris spinulosa (O.F. Muell.) Watt, Dryopteris austriaca (Jacq.) Woyнар, Thelypteris spinulosa (O.F. Muell.) Nieuwl., Dryopteris austriaca var. spinulosa (O.F. Muell.) Fiori, Dryopteris austriaca (Jacq.) Woyнар var. dilatata (Hoff.) Schinz & Thell., Dryopteris dilatata (Hoffm.) Gray, Dryopteris spinulosa var. americana (Fischer) Fern., Aspidium spinulosum (Muller) Sw., var. dilatatum (Hoffm.) Link, var. intermedium (Mühl.) D.C. Eaton

Dryoptéride spinuleuse, Dryoptéris spinuleux (FR)

396 Spinulose Wood Fern, a.c. Fancy Fern, Spinulose Shield-Fern, Florist's Fern, Wood Fern, Narrow Spinulose Shield-Fern

Dryopteris spinulosa (O.F. Muell.) Watt, Dryopteris austriaca (Jacq.) Woyнар, Thelypteris spinulosa (O.F. Muell.) Nieuwl., Dryopteris austriaca var. spinulosa (O.F. Muell.) Fiori, Dryopteris austriaca (Jacq.) Woyнар var. dilatata (Hoff.) Schinz & Thell., Dryopteris dilatata (Hoffm.) Gray, Dryopteris spinulosa var. americana (Fischer) Fern., Aspidium spinulosum (Muller) Sw., var. dilatatum (Hoffm.) Link, var. intermedium (Mühl.) D.C. Eaton

Dryoptéride spinuleuse, Dryoptéris spinuleux (FR)

- | | | |
|--|---|--|
| 397 Spiny Annual Sow-Thistle, a.c. Annual Sow-Thistle, Spiny Sow-Thistle, Spiny-leaved Sow-Thistle | <u>Sonchus asper</u> (L.) Hill | Laiteron épineux, Laiteron âpre, Laiteron rude, Chaudronnet, Chaudronnet, Laiteron |
| 398 Spiny Cocklebur, a.c. Cocklebur, Bathurst-Bur | <u>Xanthium spinosum</u> L. | Lampourde épineuse, Petite bardane |
| 399 Spiny Ironplant | <u>Haplopappus spinulosus</u> (Pursh)
DC., <u>Sideranthus spinulosus</u>
(Pursh) Sweet | Haplopappe épineux |
| 400 Spiny-leaved Sow-Thistle, a.c. Spiny Annual Sow-Thistle, Annual Sow-Thistle, Spiny Sow-Thistle | <u>Sonchus asper</u> (L.) Hill | Laiteron épineux, Laiteron âpre, Laiteron rude, Chaudronnet, Chaudronnet, Laiteron |
| 401 Spiny Sow-Thistle, a.w. Spiny Sow-thistle, a.c. Annual Sow-Thistle, Spiny Annual Sow-Thistle, Spiny-leaved Sow-Thistle | <u>Sonchus asper</u> (L.) Hill | Laiteron épineux, Laiteron âpre, Laiteron rude, Chaudronnet, Chaudronnet, Laiteron |
| 402 Spoonleaf Sphagnum | <u>Sphagnum palustre</u> L. | Sphaigne des marais |
| 403 Spoonwood, a.c. Calico-bush, Mountain-Laurel, "Ivy", Ivy-bush | <u>Kalmia latifolia</u> L. | Kalmie à larges feuilles |
| 404 Spotted Coral-root, a.c. Large Coral-root | <u>Corallorhiza maculata</u> Raf. | Corallorhize maculée |
| 405 Spotted Cowbane, a.c. Water Hemlock, Spotted Water Hemlock, Musquash-root, Beaver-poison | <u>Cicuta maculata</u> L., <u>Cicuta aquatica</u> , <u>Cicuta virosa</u> L., <u>Cicutaria maculata</u> Lam. | Cicutaire maculée, Carotte à Moreau, Carotte cicutaire, Cicutaire, Cicutaire aquatique, Cicutaire tachetée, Cicutaire vireuse, Ciguë, Ciguë aquatique, Ciguë maculée, Ciguë tachetée, Ciguë vénéneuse, Cicutaire aquatique, Grande ciguë, Panais sauvage |

406 Spotted Cranesbill, a.c. Wild Cranesbill	<u>Geranium maculatum</u> L.	Géranium maculé
407 Spotted Jewelweed, a.c. Cape Touch-me-not, Touch-me-not, Spotted Touch-me-not, Spotted Snapweed, Snapweed, Balsam, Lady's-earrings, "Celandine", "Solentine"	<u>Impatiens capensis</u> Meerb., <u>Impatiens biflora</u> Walt.	Impatiente du Cap, Chou sauvage, Balsamine fauve (FR)
408 Spotted Knapweed	<u>Centaurea maculosa</u> Lam.	Centaurée maculée, Centaurée tachetée
409 Spotted Loosestrife, a.c. Garden Loosestrife	<u>Lysimachia punctata</u> L.	Lysimaque ponctuée
410 Spotted Peltigera	<u>Peltigera apthosa</u> (L.) Willd.	Peltigère aptheuse
411 Spotted Phlox, a.c. Wild Sweet William	<u>Phlox maculata</u> L.	Phlox maculé
412 Spotted Snapweed, a.c. Cape Touch-me-not, Touch-me-not, Spotted Touch-me-not, Spotted Jewelweed, Snapweed, Balsam, Lady's-earrings, "Celandine", "Solentine"	<u>Impatiens capensis</u> Meerb., <u>Impatiens biflora</u> Walt.	Impatiente du Cap, Chou sauvage, Balsamine fauve (FR)
413 Spotted St. John's-wort	<u>Hypericum punctatum</u> Lam.	Millepertuis ponctué
414 Spotted Spurge, a.c. Eyebane	<u>Euphorbia maculata</u> L.	Euphorbe maculée

- 415 Spotted Touch-me-not, a.c. Cape Touch-me-not, Spotted Snapweed, Spotted Jewelweed, Snapweed, Balsam, Lady's-earrings, "Celandine", "Solentine", Touch-me-not
Impatiens capensis Meerb., Impatiens biflora Walt.
 Impatiente du Cap, Chou sauvage, Balsamine fauve (FR)
- 416 Spotted Water Hemlock, a.w. Spotted Waterhemlock, a.c. Water Hemlock, Spotted Cowbane, Musquash-root, Beaver-poison
Cicuta maculata L., Cicuta aquatica, Cicuta virosa L., Cicutaria maculata Lam.
 Ciculaire maculée, Carotte à Moreau, Carotte ciculaire, Ciculaire, Ciculaire aquatique, Ciculaire tachetée, Ciculaire vireuse, Ciguë, Ciguë aquatique, Ciguë maculée, Ciguë tachetée, Ciguë vénéneuse, Ciculaire aquatique, Grande ciguë, Panais sauvage
- 417 Spotted Wintergreen
Chimaphila maculata (L.) Pursh
 Chimaphile maculé
- 418 Spreading Atriplex, a.c. Spreading Orach, Orach, Common Orach
Atriplex patula L.
 Arroche des champs
- 419 Spreading Dogbane
Apocynum androsaemifolium L.
 Apocyn à feuilles d'Androsème, Apocyn, Apocyn à fleurs d'androsème, Apocyn amer, Apocyn d'androsème, Apocyn gobe-mouche, Apocyn Gobe-mouche, Fausse Herbe à la puce, Herbe à la puce, Herbarapuce
- 420 Spreading Globe-flower
Trollius laxus Salisb., Trollius americanus Muhl.
 Trolle lâche
- 421 Spreading Millet Grass, a.c. Diffuse Millet Grass
Milium effusum L.
 Millet diffus, Millet étalé, Millet sauvage

422 Spreading Orach, a.c. Spreading Atriplex, Orach, Common Orach	<u>Atriplex patula</u> L.	Arroche des champs
423 Spreading Sedge	<u>Carex projecta</u> Mackenzie	Carex à bec étalé
424 Spreading Spartina, a.c. Salt- meadow Grass, High-water Grass	<u>Spartina patens</u> (Ait.) Muhl.	Spartine étalée, Musotte
425 Sprengel's Sedge	<u>Carex Sprengelii</u> Dewey	Carex de Sprengel
426 Sprig of Jerusalem, a.c. Bugle- weed, Northern Bugleweed, Tuber- ous Water-Horehound	<u>Lycopus uniflorus</u> Michx., <u>Lycopus virginicus</u> L. var. <u>pauciflorus</u> Bentham	Lycope uniflore, Lycope à une fleur
427 Spring-Avens, a.c. Golden Senecio, Golden Ragwort, Squaw-weed	<u>Senecio aureus</u> L., <u>Senecio pseudoaureus</u> Rydb. var. <u>semicordatus</u> (Mack. & Bush) Barkley	Séneçon doré
428 Spring Beauty, a.w. Spring-beauty	<u>Claytonia caroliniana</u> Michx.	Claytonie de Caroline
429 Spring Beauty	<u>Claytonia virginica</u> L.	Claytonie de Virginie
430 Spring-Cleavers, a.c. Cleavers, Goosegrass	<u>Galium Aparine</u> L., <u>Galium Aparine</u> L. var. <u>echinospermum</u> (Walt.) Farw., <u>Galium Aparine</u> L. var. <u>Vaillantii</u> (DC.) W.G.J. Koch, <u>Galium Vaillantii</u> DC.	Gaillet gratteron, Gratteron, Herbe collante, Gratte-cul (FR)
431 Spring-Cress, a.c. Bulbous Bitter Cress	<u>Cardamine bulbosa</u> (Schreb.) BSP.	Cardamine bulbeuse
432 Spring-Vetch, a.c. Common Vetch	<u>Vicia sativa</u> L.	Vesce cultivée, Vesce commune

433 Spruce	<u>Picea</u> A. Dietr.	Épinette, Épicéa
434 Spurge Laurel, a.c. Daphne, February Daphne	<u>Daphne Mezereum</u> L.	Daphné mээрэрон, Daphné Jolibois, Bois joli, Bois gentil
435 Spurred Gentian	<u>Halenia deflexa</u> (J.E. Smith) Griseb.	Halénie défléchie
436 Spurry, a.w. Spurrey, a.c. Corn Spurry, Povertyweed	<u>Spergula arvensis</u> L.	Spargoute des champs, Spargoute, Spergule, Spergule des champs, Spergule ordinaire, Grippe, Four- rage-de-disette, Herbaneux, Herbe à Bolduc, Herbe de poudre
437 Square-stemmed Monkey-flower, a.c. Monkey-flower	<u>Mimulus ringens</u> L., <u>Mimulus</u> <u>ringens</u> L. var. <u>ringens</u>	Mimule à fleurs entrouvertes, Mimule le rigent, Mimule à gueule béante (FR)
438 Squarrose Sedge	<u>Carex squarrosa</u> L.	Carex squarreau
439 Squarrose Sphagnum	<u>Sphagnum squarrosum</u> Crome	Sphaigne squarreuse
440 Squashberry, a.c. Edible Cran- berry-tree, Lowbush Cranberry, Mooseberry	<u>Viburnum edule</u> (Michx.) Raf.	Viorne comestible, Pimbina
441 Squashberry, a.c. Cranberry-tree, Highbush Cranberry, Pembina, Pim- bina, Cranberry	<u>Viburnum trilobum</u> Marsh., <u>Vi-</u> <u>burnum americanum</u> Mill., <u>Vi-</u> <u>burnum Opulus</u> var. <u>americanum</u> (Mill.) Ait.	Viorne trilobée, Viorne d'Amérique, Pimbina, Viorne Pimbina, Quatre- saisons des bois
442 Squaw-Berry, a.c. Sow-teat Strawberry	<u>Fragaria vesca</u> L. var. <u>america-</u> <u>na</u> Porter	Fraisier à vaches, Fraisier des bois

443 Squaw-Huckleberry, a.c. Deerberry	<u>Vaccinium stamineum</u> L.	Airelle à longues étamines
444 Squawroot, a.w. Squaw-root, a.c. Cancerroot	<u>Conopholis americana</u> (L.) Wallr.	Conopholis d'Amérique
445 Squawroot, a.c. Ill-scented Trillium, Ill-scented Wakerobin, Purple Trillium, Stinking Benjamin	<u>Trillium erectum</u> L.	Trille dressé, Trille rouge, Trillie dressée (FR)
446 Squaw-weed, a.w. Squaw-Weed, a.c. Golden Senecio, Golden Ragwort, Spring-Avens	<u>Senecio aureus</u> L., <u>Senecio pseudoaureus</u> Rydb. var. <u>semicordatus</u> (Mack. & Bush) Barkley	Sénéçon doré
447 Squirrel Corn, a.w. Squirrel-corn	<u>Dicentra canadensis</u> (Goldie) Walp.	Dicentre du Canada, Dicytra du Canada (FR)
448 Squirrel-tail Grass, a.c. Foxtail Barley, Wild Barley	<u>Hordeum jubatum</u> L.	Orge agréable, Orge à épi en crinière, Orge à épis en crinière, Orge queue d'écureuil, Orge sauvage, Queue d'écureuil, Queue-d'écureuil, Finette, Petit Minou, Petit Minou monte dans ma manche, Queue de poulain, Queue-de-renard, Saute au cul
449 Stagbush, a.c. Sweet-haw, Black Haw	<u>Viburnum prunifolium</u> L.	Viorne à feuilles de prunier, Viorne à feuilles de Prunier (FR)

430	450 Staghorn-Evergreen, a.c. Coral-Evergreen, Buckhorn, Wolf's-claws, Common Club-moss, Running Club-moss, Club-moss, Staghorn-Moss	<u>Lycopodium clavatum</u> L.	Lycopode claviforme, Courants verts
	451 Staghorn-Moss, a.c. Club-moss, Common Club-moss, Running Club-moss, Coral-Evergreen, Staghorn-Evergreen, Buckhorn, Wolf's-claws	<u>Lycopodium clavatum</u> L.	Lycopode claviforme, Courants verts
	452 Staghorn-Moss, a.c. Club-moss	<u>Lycopodium clavatum</u> var. <u>clavatum</u> , <u>Lycopodium clavatum</u> L. var. <u>megastachyon</u> Fern. & Bissell	Courants verts
	453 Staghorn Sumac, a.w. Staghorn-Sumac, a.c. Vinegar-tree, Sumac, Velvet Sumac	<u>Rhus typhina</u> L.	Vinaigrier, Sumac amarante, Sumac amarante, Sumac vinaigrier
	454 Stalked Willow, a.c. Slender Willow	<u>Salix petiolaris</u> J.E. Smith, <u>Salix petiolaris</u> var. <u>gracilis</u> Andersson, var. <u>rosmarioides</u> (Andersson) Schneider, var. <u>subsericea</u> Andersson, <u>Salix gracilis</u> Andersson var. <u>textoris</u> Fern., <u>Salix subsericea</u> (Andersson) Schneider	Saufe pétiolé, Saufe à long pétiolé (FR)
	455 Star Cucumber, a.c. One-seeded Bur-Cucumber, Bur-Cucumber	<u>Sicyos angulatus</u> L.	Sicyos anguleux
	456 Star Duckweed, a.w. Star-Duckweed, a.c. Ivy-leaved Duckweed	<u>Lemna trisulca</u> L.	Lenticule trisulquée, Lenticule étoilée

457 Star-flower, a.w. Star-Flower, Starflower	<u>Trientalis borealis</u> Raf., <u>Trientalis americana</u> Pursh	Trientale boréale
458 Star-flowered False Solomon's- seal, a.w. Star Flowered False Solomon's Seal, a.c. False Solo- mon's-seal, Star-flowered Solo- mon's-seal, Starry Smilacina	<u>Smilacina stellata</u> (L.) Desf.	Smilacine étoilée
459 Star-flowered Solomon's-seal, a.c. Star-flowered False Solomon's- seal, False Solomon's-seal, Star- ry Smilacina	<u>Smilacina stellata</u> (L.) Desf.	Smilacine étoilée
460 Star-of-the-Earth, a.c. Buckhorn	<u>Plantago Coronopus</u> L.	Pied de corbeau, Corne de cerf
461 Starry Smilacina, a.c. Star- flowered False Solomon's-seal, False Solomon's-seal, Star- flowered Solomon's-seal	<u>Smilacina stellata</u> (L.) Desf.	Smilacine étoilée
462 Starved Panic-grass	<u>Panicum depauperatum</u> Muhl.	Panic appauvri, Panic pauvre
463 Starved Sedge	<u>Carex exilis</u> Dewey	Carex maigre
464 Steeple-bush, a.c. Tomentose Mea- dowsweet, Hardhack, Steeple-bush Spiraea	<u>Spiraea tomentosa</u> L.	Spirée tomenteuse, Spirée rose, Thé du Canada, Reine des prés, Reine des prés du Canada, Spirée, Spirée cotonneuse
465 Steeple-bush Spiraea, a.c. Tomen- tose Meadowsweet, Hardhack, Steeple-bush	<u>Spiraea tomentosa</u> L.	Spirée tomenteuse, Spirée rose, Thé du Canada, Reine des prés, Reine des prés du Canada, Spirée, Spirée cotonneuse

- | | | |
|---|---|---|
| 466 Stellate Sedge | <u>Carex rosea</u> Schk. | Carex en rosace |
| 467 Steller's Wormwood, a.c. Beach-Wormwood, Dusty Miller, Old Woman | <u>Artemisia Stelleriana</u> Besser | Armoise de Steller |
| 468 Stemless Arctic Bramble, a.c. Stemless Raspberry, Dwarf Raspberry, Dewberry, Ground-Raspberry | <u>Rubus acaulis</u> Michx., <u>Rubus arcticus</u> L., <u>Rubus arcticus</u> L. var. <u>acaulis</u> (Mx.) Boivin | Ronce acaule, Mûres rouges |
| 469 Stemless Lady's-slipper, a.c. Moccasin-flower, Common Lady's-slipper, Two-leaved Lady's-slipper, Nerve-root | <u>Cypripedium acaule</u> Ait. | Cypripède acaule, Sabot de la Vierge |
| 470 Stemless Raspberry, a.c. Stemless Arctic Bramble, Dwarf Raspberry, Dewberry, Ground-Raspberry | <u>Rubus acaulis</u> Michx., <u>Rubus arcticus</u> L., <u>Rubus arcticus</u> L. var. <u>acaulis</u> (Mx.) Boivin | Ronce acaule, Mûres rouges |
| 471 Sterile Brome-grass | <u>Bromus sterilis</u> L. | Brome stérile |
| 472 Sterile Sedge | <u>Carex sterilis</u> Willd., <u>Carex muricata</u> var. <u>sterilis</u> (Willd.) Gleason | Carex stérile |
| 473 Stewardson's Jack-in-the-pulpit, a.c. Jack-in-the pulpit, Indian-turnip, Bog Onion | <u>Arisaema Stewardsonii</u> Britt. | Ariséma de Stewardson |
| 474 Stickseed, a.c. Burseed, Bluebur, European Stick-tight, Maiden-Lip | <u>Lappula echinata</u> Gilib., <u>Lappula Myosotis</u> Moench, <u>Lappula echinata</u> Gilib. var. <u>echinata</u> , <u>Echinosperrum lappula</u> , <u>Echinosperrum lappula</u> Lehmann, <u>Myosotis lappula</u> L. | Bardanette myosotis, Bardanette épineuse, Bardanette hérissée, Bardanette |

475	Stick-tight, a.w. Sticktight, a.c. Nodding Beggar-ticks, Pitchfork	<u>Bidens cernua</u> L., <u>Bidens glau-</u> <u>cescens</u> Greene	Bident penché, Fourchettes
476	Stick-tight, a.c. Beggar-ticks, Leafy-bracted Beggar-ticks	<u>Bidens comosa</u> (A. Gray) Wei- gand, <u>Bidens tripartita</u> L. var. <u>tripartita</u> , <u>Bidens conna-</u> <u>ta</u> Muhl.	Bident en toupet, Fourchettes, Cor- nes
477	Stick-tight, a.c. Beggar-ticks, Connate Beggar-ticks	<u>Bidens connata</u> Muhl.	Bident conné
478	Stick-tight, a.c. Beggar-ticks, Common Beggar-ticks, Tall Beggar- ticks	<u>Bidens vulgata</u> Greene	Bident vulgaire
479	Sticky Cerastium, a.c. Mouse-ear Chickweed, Sticky Chickweed	<u>Cerastium viscosum</u> L.	Céraiste visqueux
480	Sticky Chickweed, a.c. Sticky Ce- rastium, Mouse-ear Chickweed	<u>Cerastium viscosum</u> L.	Céraiste visqueux
481	Sticky Cockle, a.c. Night- flowering Catchfly	<u>Silene noctiflora</u> L.	Silène noctiflore, Attrape-mouche, Attrape-mouche de nuit, Lychnide blanche, Silène de nuit, Silénée fleur-de-nuit, Silène nocturne, Fleur de nuit
482	Sticky Everlasting, a.c. Poverty- weed	<u>Gnaphalium viscosum</u> HBK., <u>Gna-</u> <u>phalium Macounii</u> Greene, <u>Gna-</u> <u>phalium decurrens</u> Ives	Gnaphale visqueuse
483	Sticky Geranium, a.c. Sticky Pur- ple Geranium	<u>Geranium viscosissimum</u> Fisch. & Mey.	Géranium visqueux

- 484 Sticky Groundsel, a.c. Fetid
Grounsel, Stinking Groundsel Senecio viscosus L. Sénéçon visqueux
- 485 Sticky Purple Geranium, a.c.
Sticky Geranium Geranium viscosissimum Fisch. & Mey. Géranium visqueux
- 486 Sticky Willow-herb, a.c. Glandular
Willow-herb Epilobium glandulosum Lehm.,
Epilobium glandulosum Lehm.
var. adenocaulon (Haussk.)
Fern. Épilobe glanduleux, Épilobe glanduleuse
- 487 Stiff Club-moss, a.c. Bristly
Club-moss, Interrupted Club-moss Lycopodium annotinum L. Lycopode innovant, Lycopode pourvoyeur
- 488 Stiff Eyebright Euphrasia rigidula Jord., Euphrasia stricta Host Euphraise dressée
- 489 Stiff Goldenrod, a.c. Rigid
Goldenrod Solidago rigida L. var. humilis
Porter, Solidago rigida L. Verge d'or rigide
- 490 Stiff-leaved Pondweed, a.c.
Straight-leaved Pondweed, Narrow-
leaved Pondweed Potamogeton strictifolius A.
Bennett Potamot à feuilles raides
- 491 Stiff Sedge Carex stricta Lam. Carex raide
- 492 Stinging Nettle Urtica dioica L. Ortie dioïque, Ortie, Ortie piquante
- 493 Stinging Nettle, a.c. Tall Nettle,
Common Nettle Urtica procera Mühl., Urtica dioica L. var. procera (Mühl.)
Wedd., Urtica gracilis Aiton,
Urtica Lyallii Watson, Urtica viridis Rydb. Ortie élevée, Grande Ortie, Ortie

- 494 Stingless Nettle, a.c. Dwarf Richweed, Dwarf Clearweed, Dwarf Coolwort Pilea pumila (L.) A. Gray Piléa nain, Petite Ortie, Ortie naine, Pilée naine
- 495 Stinking Ash, a.c. Hop-tree, Wafer-ash, Three-leaved Hop-tree Ptelea trifoliata L. Orme de Samarie, Bois puant, Ptéléa trifolié, Orme de Samarie à trois folioles (FR)
- 496 Stinking Benjamin, a.c. Ill-scented Trillium, Ill-scented Wakerobin, Purple Trillium, Squawroot Trillium erectum L. Trille dressé, Trille rouge, Trillie dressée (FR)
- 497 Stinking Chamomile, a.c. Fetid Chamomile, Mayweed, Dog-fennel, Stinking Mayweed Anthemis Cotula L., Maruta cotula De Candolle Camomille maroute, Camomille des chiens, Camomille fétide, Camomille puante, Camomille romaine, Camomille sauvage, Maroute, Maroute puante, Amarouche, Bouillot, Chararan, Maroune, Queneron, Petite Marguerite
- 498 Stinking Clover, a.w. Stinking-clover, a.c. Bee Plant, Spider-Flower Cleome serrulata Pursh, Peritoma serrulatum (Pursh) DC. Cléome à feuilles dentelées
- 499 Stinking Elder, a.c. Red-berried Elder, Red Elder, Red Elderberry, Catberry, Elder Sambucus pubens Michx., Sambucus racemosa AA., Sambucus callicarpa, Sambucus racemosa L. var. pubens (Mx.) Watson Sureau rouge, Sureau pubescent, Sirop rouge
- 500 Stinking Goosefoot Chenopodium Vulvaria L. Arroche puante
- 501 Stinking Groundsel, a.c. Sticky Groundsel, Fetid Groundsel Senecio viscosus L. Sénéçon visqueux

- 502 Stinking Mayweed, a.c. Fetid Chamomile, Mayweed, Dog-fennel, Stinking Chamomile Anthemis Cotula L., Maruta cotula De Candolle Camomille maroute, Camomille des chiens, Camomille fétide, Camomille puante, Camomille romaine, Camomille sauvage, Maroute, Maroute puante, Amarouche, Bouillot, Chararan, Maroune, Queneron, Petite Marguerite
- 503 Stinking Rabbit Brush, a.c. Rabbit Brush Chrysothamnus nauseosus (Pall.) Britt., Chrysothamnus nauseosus (Pallas) Britton var. nauseosus, Chrysothamnus frigidus Greene Bigelovie puante
- 504 Stinking Willie, a.c. Tansy Ragwort Senecio Jacobaea L. Sénéçon Jacobée, Fleur de Saint-Jacques, Herbe de Saint-Jacques, Jacobée, Sénéçon
- 505 Stinkweed, a.c. Jimsonweed, Thorn-apple, Stramonium Datura Stramonium L. Datura stramoine, Pomme épineuse, Herbe aux sorciers, Stramoine commune (FR), Herbe à la Taupe (FR)
- 506 Stinkweed, a.c. Field Thlaspi, Pennycress, Field Pennycress, Mithridate-Mustard, Fanweed, Frenchweed Thlaspi arvense L. Thlaspi des champs, Tabouret des champs, Herbe violette, Ail sauvage, Herbe-aux-écus, Herbe aux écus, Monayère, Tabouret, Thlaspi, Cents, Cennes
- 507 Stipitate Sedge Carex stipata Muhl. Carex stipité

508 Stitchwort, a.c. Lesser Starwort, Grass-leaved Stitchwort, Common Stitchwort	<u>Stellaria graminea</u> L.	Stellaire graminoidé, Stellaire graminée, Stellaire à feuilles de graminées, Mouron des champs, Stellaire, Stellaire des graminées
509 St. John's River Oxytropis	<u>Oxytropis johannensis</u> Fernald, <u>Oxytropis campestris</u> (L.) DC. var. <u>johannensis</u> Fernald	Oxytropis du fleuve Saint-Jean
510 St. John's-wort	<u>Hypericum calycinum</u> L.	Millepertuis à grandes fleurs
511 St. John's-wort, a.c. Common St. John's-wort	<u>Hypericum perforatum</u> L., <u>Hypericum perfoliatum</u>	Millepertuis commun, Millepertuis perforé, Chasse-diable, Faux-lin, Herbe aux cent trous, Herbe Saint- Jacques, Herbe Saint-Jean, Lin sauvage, Millepertuis, Mille- trous, Truchereau, Pertuisane
512 St. Lawrence River Water-Hore- hound, a.c. Laurentian Bugleweed, Laurentian Water- Horehound	<u>Lycopus laurentianus</u> Rolland- Germain	Lycope laurentien
513 St. Lucie-Cherry, a.c. Perfumed Cherry, Mahaleb	<u>Prunus Mahaleb</u> L.	Mahaleb, Bois de Sainte-Lucie
514 Stoloniferous Shadbush, a.c. Running Serviceberry	<u>Amelanchier stolonifera</u> Wiegand	Amélanchier stolonifère, Petites poires

- | | | |
|--|---|---|
| 515 Stone Clover, a.c. Old-field-Clover, Rabbit-foot-Clover | <u>Trifolium arvense</u> L. | Trèfle des champs |
| 516 Stonecrop, a.c. Mossy Stonecrop, Wallpepper, Love-Entangle, Mountain-Moss | <u>Sedum acre</u> L. | Orpin âcre, Orpin brûlant, Vermiculaire, Pain d'oiseau, Triquemadame, Poivre de muraille, Gazon d'or, Petite joubarbe |
| 517 Stonecrop | <u>Sedum Douglasii</u> Hook. | Orpin de Douglas |
| 518 Storksbill, a.c. Heron's-bill, Alfileria, Pin-Clover, Filaria, Common Storksbill | <u>Erodium cicutarium</u> (L.) L'Hér. | Érodium cicutaire, Aiguillettes, Herbe à la fourchette, Bec-de-grue |
| 519 Straight-leaved Pondweed, a.c. Stiff-leaved Pondweed, Narrow-leaved Pondweed | <u>Potamogeton strictifolius</u> A. Bennett | Potamot à feuilles raides |
| 520 Stramonium, a.c. Jimsonweed, Thorn-apple, Stinkweed | <u>Datura Stramonium</u> L. | Datura stramoine, Pomme épineuse, Herbe aux sorciers, Stramoine commune (FR), Herbe à la taupe (FR) |
| 521 Strand-Wheat, a.c. Sea Lyme Grass | <u>Elymus arenarius</u> L. | Élyme des sables, Seigle de mer |
| 522 Strawberry Blite, a.w. Strawberry-Blite, a.c. Strawberry Goosefoot, Indian Paint | <u>Chenopodium capitatum</u> (L.) Aschers, <u>Blitum capitatum</u> L. | Chénopode en têtes, Chénopode capité, Blette, Épinard-Fraise (FR), Arroche-Fraise (FR) |
| 523 Strawberry Goosefoot, a.c. Strawberry Blite, Indian Paint | <u>Chenopodium capitatum</u> (L.) Aschers, <u>Blitum capitatum</u> L. | Chénopode en têtes, Chénopode capité, Blette, Épinard-fraise (FR), Arroche-Fraise (FR) |
| 524 Strawberry-tomato | <u>Physalis pruinosa</u> L. | Cerise de terre, Coqueret |

- 525 Straw-Flower, a.c. White Daisy,
Life-everlasting, Pearly Ever-
lasting, Everlasting
- Anaphalis margaritacea (L.)
Benth. & Hook., Anaphalis mar-
garitacea (L.) B. & H. var.
subalpina Gray, Anaphalis
subalpina (Gray) Rydb., Ana-
phalis margaritacea (L.) C.B.
Clarke, Antennaria Margarita-
cea Br., Antennaria Margariti-
ca B. & H., Antennaria Marga-
ritica R.B., Gnaphalium Marga-
ritaceum L.
- Anaphale marguerite, Immortelle,
Anaphale perlée, Antennaire des
jardins, Antennaire perlée, Gna-
phale des jardins, Immortelle
blanche, Immortelle perlée, Mor-
telle, Anaphalide nacrée (FR), Im-
mortelle de Virginie (FR)
- 526 Striate Agrimony, a.c. Cocklebur,
Agrimony, Roadside Agrimony,
Grooved Agrimony
- Agrimonia striata Michx.
- Aigremoine striée, Agrimoine à
feuille d'aunée, Bois aux sept
vertus, Eupatoire à feuille d'au-
née, Herbe à choléra
- 527 Striate Knotweed, a.c. Leathery
Knotweed
- Polygonum achoreum Blake
- Renouée coriace
- 528 Striated Coral-root, a.c. Striped
Coral-root
- Corallorhiza striata Lindl.
- Corallorhize striée
- 529 Strigose Cyperus
- Cyperus strigosus L.
- Souchet hispide
- 530 Strigose Fleabane, a.c. Rough
Fleabane, Rough Daisy-Fleabane,
Daisy-Fleabane, White-top
- Erigeron strigosus Muhl., Eri-
geron ramosus (Walt.) BSP.,
Erigeron ramosus
- Érigéron hispide, Vergerette rude,
Érigéron rameux, Érigéron rude,
Vergerette du Canada, Vergerette
rameuse, Vergerette rugueuse, Ver-
gerolle rude, Vergerolle à feuil-
les rudes, Vergerolle rugueuse
- 531 Striped Coral-root, a.c. Striated
Coral-root
- Corallorhiza striata Lindl.
- Corallorhize striée

532 Striped Maple, a.c. Moosewood, Whistlewood	<u>Acer pensylvanicum</u> L.	Érable de Pennsylvanie, Bois barré, Bois d'original, Érable jaspé (FR)
533 Strong Bulrush, a.c. Great Bul- rush, Soft-stem Bulrush, Common Great Bulrush	<u>Scirpus validus</u> Vahl, <u>Scirpus</u> <u>validus</u> var. <u>creber</u> Fern.	Scirpe vigoureux, Scirpe valide, Jonc, Rouche
534 Strumose Sunflower	<u>Helianthus strumosus</u> L.	Hélianthe scrofuleux, Soleil à grandes feuilles (FR)
535 Stunted Sedge	<u>Carex paupercula</u> Michx.	Carex chétif
536 Subalpine Fir, a.c. Alpine Fir	<u>Abies lasiocarpa</u> (Hook.) Nutt., <u>Abies balsamea</u> (L.) Mill. ssp. <u>lasiocarpa</u> (Hook.)	Sapin de l'Ouest, Sapin subalpin (FR)
537 Subalpine Larch, a.c. Alpine Larch	<u>Larix Lyallii</u> Parl.	Mélèze de Lyall
538 Subcordate Water-Plantain	<u>Alisma subcordatum</u> Raf.	Alisma subcordé
539 Sub-narrow Sedge	<u>Carex substricta</u> (Kükenth.) Mack., <u>Carex aquatilis</u> var. <u>altior</u> (Rydb.) Fern.	Carex subétroit
540 Suborbicular Hawthorn, a.c. Caugh- nawaga Thorn	<u>Crataegus suborbiculata</u> Sarg.	Aubépine suborbiculaire
541 Subspathaceous Sedge	<u>Carex subspathacea</u> Wormsk., <u>Ca-</u> <u>rex salina</u> var. <u>subspathacea</u> (Wormsk.) Tuckerm.	Carex subspathacé
542 Subterminal Club-rush, a.c. Sway- ing Rush	<u>Scirpus subterminalis</u> Torr.	Scirpe subterminal
543 Subulate Mudweed	<u>Limosella subulata</u> Ives	Limoselle à feuilles subulées

544 Subvillous Panic-grass	<u>Panicum subvillosum</u> Ashe	Panic subvilleux
545 Succory, a.c. Chicory, Common Chicory, Blue Sailors, Wild Chicory	<u>Cichorium Intybus</u> L.	Chicorée sauvage, Chicorée, Barbe de capucin, Chicorée à café, Chicorée amère, Chicorée bleue, Chicorée commune, Chicorée cultivée, Chicorée frisée, Chicorée ordinaire, Endive, Endive sauvage
546 Succulent Hawthorn, a.c. Fleshy Hawthorn	<u>Crataegus succulenta</u> Schrad.	Aubépine succulente, Aubépine charnue
547 Sugarberry, a.c. Hackberry	<u>Celtis occidentalis</u> L., <u>Celtis occidentalis</u> var. <u>pumila</u> (Pursh) Gray, <u>Celtis occidentalis</u> L. var. <u>occidentalis</u>	Bois inconnu, Orme bâtard, Micocoulier occidental, Bois connu, Micocoulier de Virginie (FR)
548 Sugar Maple, a.w. Sugar-Maple, a.c. Hard Maple, Rock-Maple, Head Maple	<u>Acer saccharum</u> Marsh., <u>Acer saccharophorum</u> K. Koch	Érable à sucre, Érable franc, Érable franche, Erable dur, Érable piqué, Érable moiré, Érable ondé
549 Sugar Maple, a.c. Ash-leaved Maple, Box-elder, Manitoba Maple	<u>Acer Negundo</u> L., <u>Acer negundo</u> L. var. <u>interius</u> (Britt.) Sarg., <u>Negundo interius</u> (Britt.) Rydb., <u>Negundo fraxinifolium</u> Nutt.	Érable à Giguère, Érable du Manitoba, Érable négundo, Érable négundo, Érable à feuilles de Frêne, Érable Negundo, Plaine à Giguère, Aulne-buis, Érable, Érable argilière
550 Sugarplum, a.c. Shadbush, Sarviceberry, Serviceberry, Juneberry, Saskatoon	<u>Amelanchier</u> Med.	Amélanchier, Poirier, Petites Poirés
551 Sulphur Cinquefoil, a.c. Erect Cinquefoil, Rough-fruited Cinquefoil	<u>Potentilla recta</u> L.	Potentille dressée, Potentille droite

- | | | |
|---|--|--|
| 552 Sumac, a.w. Sumach, a.c. White Sumac, Smooth Sumac | <u>Rhus glabra</u> L., <u>Rhus glabra</u> L. var. <u>borealis</u> AA. | Vinaigrier glabre, Vinaigrier, Sumac glabre |
| 553 Sumac, a.c. Vinegar-tree, Stag-horn Sumac, Velvet Sumac | <u>Rhus typhina</u> L. | Vinaigrier, Sumac amarante, Sumac amarante, Sumac vinaigrier |
| 554 Summer Cypress, a.w. Summer-Cypress, a.c. Burning Bush, Belvedere | <u>Kochia scoparia</u> (L.) Schrad., <u>Kochia scoparia</u> (L.) Roth, <u>Kochia trichophila</u> Hort. | Kochia à balais, Petits soldats, Petits pins, Belvédère (FR), Anserine à balais (FR) |
| 555 Summer-Savory | <u>Satureja hortensis</u> L. | Sarriette des jardins |
| 556 Sundew, a.c. English Sundew | <u>Drosera anglica</u> Hudson, <u>Drosera longifolia</u> , <u>Drosera intermedia</u> AA. | Rosolis d'Angleterre |
| 557 Sundew, a.c. Round-leaved Sundew | <u>Drosera rotundifolia</u> L. | Rosolis à feuilles rondes |
| 558 Sundrops | <u>Oenothera fruticosa</u> L., <u>Oenothera fruticosa</u> L. var. <u>linearis</u> (Mx.) Watson | Onagre frutescente |
| 559 Sundrops, a.c. Perennial Sundrops | <u>Oenothera perennis</u> L., <u>Oenothera pumila</u> L., <u>Oenothera chrysantha</u> Michx., <u>Oenothera pumila</u> , <u>Oenothera reparia</u> Lehm. | Onagre pérennante, Onagre vivace, Onagre à fleurs d'or, Onagre naine, Petite onagre |
| 560 Sunflower, a.c. Common Sunflower | <u>Helianthus annuus</u> L. | Hélianthe annuel, Soleil, Grand Soleil, Tourne-soleil, Soleil tournesol (FR) |
| 561 Sunflower | <u>Helianthus annuus</u> L. cv. <u>giganteus</u> , <u>Helianthus annuus</u> L. var. <u>macrocarpus</u> (DC.) Cockrell | Soleil, Tourne-soleil |

562 Sun Spurge, a.c. Wartweed	<u>Euphorbia Helioscopia</u> L.	Euphorbe hélioscopique, Euphorbe réveille-matin, Réveille-matin, Euphorbe, Herbe aux verrues
563 Swamp Ash, a.c. Black Ash	<u>Fraxinus nigra</u> Marsh.	Frêne noir, Frêne gras, Frêne de grève
564 Swamp Birch, a.w. Swamp-Birch, a.c. Low Birch, Dwarf Birch	<u>Betula pumila</u> L.	Bouleau nain
565 Swamp Birch	<u>Betula pumila</u> L. var. <u>glandulifera</u> Regel, <u>Betula glandulosa</u> Michx. var. <u>glandulifera</u> (Regel) Gleason, <u>Betula nana</u> L. var. <u>sibirica</u> Led., <u>Betula glandulosa</u> Mx., <u>Betula glandulifera</u> (Regel) Butler, <u>Betula Sargentii</u> Dugle	Bouleau de savane
566 Swamp Buckthorn, a.c. Alder-leaved Buckthorn, Buckthorn, Dwarf Alder	<u>Rhamnus alnifolia</u> L'Hér., <u>Rhamnus alnifolius</u> L'Hér.	Nerprun à feuilles d'Aulne, Nerprun à feuille d'Aulne, Nerprun à feuilles d'Aune (FR)
567 Swamp-Buttercup, a.c. Northern Crowfoot	<u>Ranunculus septentrionalis</u> Poir.	Renoncule septentrionale
568 Swamp-candles, a.c. Yellow Loosestrife, Swamp-Loosestrife, Terrestrial Loosestrife	<u>Lysimachia terrestris</u> (L.) BSP.	Lysimaque terrestre, Lysimaque bulbifère, Lysimaque effilée
569 Swamp Currant, a.w. Swamp-Currant, a.c. Swamp Gooseberry, Bristly Currant, Bristly Black Currant	<u>Ribes lacustre</u> (Pers.) Poir., <u>Limnobotrya lacustris</u> (Pers.) Rydb.	Gadellier lacustre, Groseillier sauvage

- 570 Swamp Dock, a.w. Swamp-Dock, a.c. Water-Dock Rumex verticillatus L., Rumex floridanus Meisn. Rumex verticillé, Patience verticillée, Rumex des marais
- 571 Swamp Dodder, a.c. Gronovius' Dodder, Love Vine, Angel's Hair Cuscuta Gronovii Willd., Cuscuta americana Pursh, Cuscuta arvensis Beyrich, var. calycina Eng., Cuscuta campestris Yuncker, Cuscuta Cephalanthi Eng., Cuscuta Coryli Eng., Cuscuta curta (Eng.) Rydb., Cuscuta megalocarpa Rydb., Cuscuta planiflora AA., Cuscuta pentagona Eng., var. calycina Eng., Cuscuta umbrosa Hooker Cuscute de Gronovius, Cuscute, Cuscute commune, Cuscute d'Amérique
- 572 Swamp Fly-Honeysuckle, a.w. Swamp-Fly-Honeysuckle, a.c. Swamp Honeysuckle, Fly-Honeysuckle Lonicera oblongifolia (Goldie) Hook., Xylosteum oblongifolium Goldie Chèvrefeuille à feuilles oblongues
- 573 Swamp Gooseberry, a.c. Bristly Currant, Bristly Black Currant, Swamp Currant Ribes lacustre (Pers.) Poir., Limnobotrya lacustris (Pers.) Rydb. Gadellier lacustre, Groseillier sauvage
- 574 Swamp Hickory, a.c. Pignut, Bitternut Hickory, Bitternut Carya cordiformis (Wang.) K. Koch Caryer à noix amères, Noyer amer, Caryer cordiforme, Caryer amer, Noyer dur
- 575 Swamp Honeysuckle, a.c. Swamp Fly-Honeysuckle, Fly-Honeysuckle Lonicera oblongifolia (Goldie) Hook., Xylosteum oblongifolium Goldie Chèvrefeuille à feuilles oblongues
- 576 Swamp Honeysuckle, a.c. Clammy Azalea Rhododendron viscosum (L.) Torr. Azalée visqueuse

577 Swamp Laurel, a.c. Bog Laurel, Pale Laurel	<u>Kalmia polifolia</u> Wang.	Kalmia à feuilles d'Andromède, Kalmie glauque, Kalmia pâle, Laurier des marais
578 Swamp-lily, a.c. Water-dragon, Lizard's-tail	<u>Saururus cernuus</u> L.	Saurure penché
579 Swamp-Loosestrife, a.c. Water Willow, Water-oleander	<u>Decodon verticillatus</u> (L.) Ell., <u>Decodon verticillatus</u> var. <u>laevigatus</u> T. & G.	Décodon verticillé, Décadent verticillé
580 Swamp-Loosestrife, a.c. Yellow Loosestrife, Swamp-candles, Terrestrial Loosestrife	<u>Lysimachia terrestris</u> (L.) BSP.	Lysimaque terrestre, Lysimaque bulbifère, Lysimaque effilée
581 Swamp Lousewort, a.c. Swamp Pedicularis, Lousewort	<u>Pedicularis palustris</u> L.	Pédiculaire des marais, Herbe aux poux (FR)
582 Swamp Maple, a.c. Scarlet Maple, Red Maple, Soft Maple	<u>Acer rubrum</u> L.	Érable rouge, Plaine rouge, Plaine
583 Swamp Meadow-grass, a.c. Fowl Bluegrass, Fowl-meadow Grass	<u>Poa palustris</u> L., <u>Poa triflora</u> Gilib., <u>Poa serotina</u> Ehrh.	Pâturin palustre, Pâturin de la baie d'Hudson, Pâturin des marais
584 Swamp Milkweed, a.w. Swamp-Milkweed	<u>Asclepias incarnata</u> L., <u>Asclepias incarnata</u> L. var. <u>incarnata</u>	Asclépiade incarnate, Asclépiade incarnat (FR)
585 Swamp Pedicularis, a.c. Swamp Lousewort, Lousewort	<u>Pedicularis palustris</u> L.	Pédiculaire des marais, Herbe aux poux (FR)
586 Swamp-pink, a.c. Arethusa	<u>Arethusa bulbosa</u> L.	Aréthuse bulbeuse

- 587 Swamp-potato, a.c. Arrowhead,
Arrowleaf Sagittaria L. Sagittaire, Flèche d'eau
- 588 Swamp Rose Rosa palustris Marsh. Rosier palustre
- 589 Swamp Rose-Mallow, a.c. "Marsh-
Mallow", Mallow-Rose, Sea Holly-
hock Hibiscus palustris L., Hibiscus
Moscheutos L. Ketmie des marais
- 590 Swamp Smartweed, a.c. Scarlet Knot-
weed, Water Smartweed Polygonum coccineum Muhl., Po-
lygonum Muhlenbergii (Meish.)
S. Wats., Persicaria pratenco-
la Greene, Polygonum rigidula
(Sheldon) Greene Renouée écarlate, Persicaire des
marais, Renouée de Mühlenberg
- 591 Swamp Spike-rush Eleocharis palustris (L.) R. & S. Éléocharide palustre, Éléocharide
des marais
- 592 Swamp Spruce, a.c. Black Spruce,
Bog Spruce Picea mariana (Mill.) BSP., Pi-
cea mariana var. brevifolia
(Peck) Rehd. Épinette noire, Épinette à bière,
Épicéa marial
- 593 Swamp Sumac, a.c. Poison Sumac,
Poison Dogwood, Poison-elderberry,
Poison Elder Rhus Vernix L. Bois-chandelle, Arbre du vernis,
Sumac à vernis, Sumac vernis,
Sumac Vernis (FR), Bois Chandelle
(FR)
- 594 Swamp Sunflower, a.c. Sneezeweed Helenium autumnale L., Helenium
autumnale var. canaliculatum
(Lam.) T. & G. Hélénie automnale, Hélénie d'au-
tomne (FR)
- 595 Swamp Thistle, a.w. Swamp-Thistle,
a.c. Dunce-Nettle, Horsetops Cirsium muticum Michx. Chardon mutique, Cirse mutique

596 Swamp Valerian	<u>Valeriana uliginosa</u> (T. & G.) Rydb.	Valériane des vases, Valériane uli- gineuse
597 Swamp White Oak, a.w. Swamp-White Oak	<u>Quercus bicolor</u> Willd.	Chêne bleu, Chêne bicolore
598 Swamp Willow-herb	<u>Epilobium palustre</u> L.	Épilobe palustre
599 Swaying Rush, a.c. Subterminal Club-rush	<u>Scirpus subterminalis</u> Torr.	Scirpe subterminal
600 Swede, a.c. Rutabaga, Swedish Turnip	<u>Brassica Napobrassica</u> Mill.	Rutabaga, Chou-navet
601 Swedish Turnip, a.c. Rutabaga, Swede	<u>Brassica Napobrassica</u> Mill.	Rutabaga, Chou-navet
602 Sweet Benjamin, a.c. Southernwood	<u>Artemisia Abrotanum</u> L.	Armoise aurone, Aurone, Citronelle
603 Sweet Birch, a.c. Black Birch, Cherry Birch, Mountain-mahogany	<u>Betula lenta</u> L.	Bouleau acajou, Bouleau merisier, Bouleau flexible, Merisier rouge, Bouleau Merisier (FR), Bouleau odorant (FR)
604 Sweet Brier, a.w. Sweetbriar, Sweet-Brier, a.c. Brier Rose, Eglantine, Sweet Brier Rose	<u>Rosa Eglanteria</u> L., <u>Rosa rubi- ginosa</u> L.	Rosier églantier, Églantier, Églan- tine, Églantier odorant, Cébreur
605 Sweet Brier Rose, a.c. Sweet Brier, Brier Rose, Eglantine	<u>Rosa Eglanteria</u> L., <u>Rosa rubi- ginosa</u> L.	Rosier églantier, Églantier, Églan- tine, Églantier odorant, Cébreur

- | | | |
|---|---|---|
| 606 Sweet Cherry | <u>Prunus avium</u> L. | Cerisier de France, Guignier, Cerisier des oiseaux |
| 607 Sweet Cicely, a.c. Hairy Sweet Cicely, Sweet Jarvil | <u>Osmorhiza Claytoni</u> (Michx.) Clarke, <u>Osmorhiza aristata</u> (Thunb.) Mak. & Yabe var. <u>brevistylis</u> (DC.) Boivin | Osmorhize de Clayton |
| 608 Sweet Fern, a.w. Sweet-fern, Sweetfern | <u>Comptonia peregrina</u> (L.) Coult., <u>Comptonia asplenifolia</u> (L.) Gaertn., <u>Comptonia peregrina</u> (L.) Coult. var. <u>asplenifolia</u> , <u>Myrica asplenifolia</u> L., <u>Comptonia asplenifolia</u> , <u>Comptonia asplenifolia</u> Ait. | Comptonie voyageuse, Comptonie à feuilles d'asplénie, Comptonie, Bois-chaud, Bois de savane, Fougère odorante, Myrice, Myrice à feuilles d'asplénie |
| 609 Sweet Flag, a.w. Sweetflag, a.c. Calamus, Flagroot | <u>Acorus Calamus</u> L. | Acorus roseau, Acore aromatique, Belle-Angélique, Belle Angélique, Roseau odorant (FR) |
| 610 Sweet-flowered Androsace | <u>Androsace chamaejasme</u> Host | Androsace-Jasmin |
| 611 Sweet Gale, a.w. Sweet-Gale, a.c. "Meadow-Fern", Bog Myrtle, Gold-Withy | <u>Myrica Gale</u> L. | Myrique baumier, Bois-sent-bon, Myrice galé, Myrique galé, Piment royal, Herbe à cheval, Galé (FR), Piment aquatique (FR) |
| 612 Sweet Grass, a.c. Floating Manna-Grass, Northern Manna-Grass | <u>Glyceria septentrionalis</u> Hitchc. | Glycérie septentrionale |
| 613 Sweet Grass, a.c. Vanilla Grass, Indian Grass | <u>Hierochloe odorata</u> (L.) Beauv. | Hiérochloé odorante, Foin d'odeur, Herbe sainte |

- 614 Sweet-haw, a.c. Stagbush, Black Haw
Viburnum prunifolium L.
Viorne à feuilles de prunier, Viorne à feuilles de Prunier (FR)
- 615 Sweet Hurts, a.c. Low Sweet Blueberry, Late Sweet Blueberry, Blueberry, Lowbush Blueberry
Vaccinium angustifolium Ait.,
Vaccinium pensilvanicum Lam.,
Vaccinium pensylvanicum Lam.,
Vaccinium pensylvanicum var. angustifolium Gray, Vaccinium pensylvanicum Lam. var. angustifolium (Aiton) Gray, Vaccinium angustifolium Aiton var. angustifolium, Vaccinium angustifolium Aiton var. laevifolium House, Vaccinium boreale Hall & Aalders, Vaccinium Lamarckii Gray, Vaccinium Lamarckii Camp
Airelle à feuilles étroites, Bleuets, Airelle à feuille étroite, Airelle de Pennsylvanie, Bleuets nain, Bleuets de savane
- 616 Sweet Jarvil, a.c. Hairy Sweet Cicely, Sweet Cicely
Osmorhiza Claytoni (Michx.) Clarke, Osmorhiza aristata (Thunb.) Mak. & Yabe var. brevistylis (DC.) Boivin
Osmorhize de Clayton
- 617 Sweetleaf, a.c. Sally Chives, Garden Sorrel, Green Sorrel, Sorrel
Rumex Acetosa L., Rumex alpestris (Scop.) L'ève
Rumex oseille, Grande Oseille, Oseille, Oseille cultivée, Oseille commune, Oseille des jardins, Oseille sauvage, Patience Grande Oseille
- 618 Sweet Pea
Lathyrus odoratus L.
Pois de senteur
- 619 Sweet Petasites, a.c. Palmate Sweet Coltsfoot, Palmate-leaved Coltsfoot
Petasites palmatus (Ait.) Gray
Pétasite palmé

- | | | |
|---|---|--|
| 620 Sweet Pignut, a.c. False Shagbark,
Red Hickory | <u>Carya ovalis</u> (Wang.) Sarg. | Caryer jaune |
| 621 Sweet-scabious, a.w. Sweet Scabious, a.c. White-top, Annual
Fleabane, Daisy-Fleabane, Annual
Daisy-Fleabane | <u>Erigeron annuus</u> (L.) Pers.,
<u>Erigeron ramosus</u> (Walter)
BSP., <u>Erigeron strigosus</u> Mühl.
var. <u>septentrionalis</u> (Fern. &
Wieg.) Fern. | Erigéron annuel, Vergerette annuelle,
Vergerette, Vergerette perlée
Vergerolle annuelle |
| 622 Sweet-scented Bedstraw, a.c.
Trailing Cockspur, Threeflower
Bedstraw | <u>Galium triflorum</u> Michx., <u>Galium
asprellum</u> AA. | Gaillet à trois fleurs, Gaillet
odorant |
| 623 Sweet Sultan | <u>Centaurea moschata</u> L. | Centaurée musquée, Centaurée Ambrette
(FR), Ambrette (FR), Barbeau
jaune (FR), Barbeau musqué (FR) |
| 624 Sweet Vernal Grass, a.w. Sweet
Vernal-grass | <u>Anthoxanthum odoratum</u> L. | Flouve odorante, Foin d'odeur |
| 625 Sweet Viburnum, a.c. Nannyberry,
Sheepberry, Wild Raisin | <u>Viburnum lentago</u> L. | Alisier, Bourdaine, Viorne lentago,
Viorne à manchettes |
| 626 Sweet White Violet | <u>Viola blanda</u> Willd., <u>Viola
blanda</u> Nutt. | Violette agréable, Violette parfumée
(FR) |
| 627 Sweet William, a.c. French Pinks | <u>Dianthus barbatus</u> L. | Oeillet barbu, Oeillet de poëte,
Jalousie, Bouquet parfait (FR),
Tête de chat (FR) |
| 628 Sweet William, a.c. Garden-
Catchfly, Sweet William-Catchfly,
None-so-pretty | <u>Silene Armeria</u> L. | Silène arméria, Silène à bouquet
(FR) |

629 Sweet William-Catchfly, a.c. Garden-Catchfly, None-so-pretty, Sweet William	<u>Silene Armeria</u> L.	Silène arméria, Silène à bouquet (FR)
630 Sweet Wilson, a.c. Everlasting, Virginia Saxifrage, Early Saxifrage	<u>Saxifraga virginensis</u> Michx.	Saxifrage de Virginie, Passe-pierre
631 Sweet Woodruff	<u>Asperula odorata</u> L.	Aspérule odorante, Reine des bois (FR), Petit Muguet (FR)
632 Swine's Cress, a.c. Nipplewort	<u>Lapsana communis</u> L.	Lapsane commune, Herbe aux mamelles
633 Swiss Mountain Pine	<u>Pinus mugo</u> Turra	Pin de montagne, Pin à crochets
634 Switch-grass, a.w. Switchgrass	<u>Panicum virgatum</u> L., <u>Panicum virgatum</u> var. <u>spissum</u> Linder	Panic raide, Panic dressé, Panic effilé (FR)
635 Sword Fern	<u>Polystichum munitum</u> (Kaulf.) Presl	Polystic, Fougère épée
636 Sword-grass, a.c. Three-square, Chair-maker's Rush, American Bulrush, Three-square Rush	<u>Scirpus americanus</u> Pers.	Scirpe d'Amérique, Jonc des chaisiers
637 Sycamore, a.c. Plane-tree, Buttonball	<u>Platanus occidentalis</u> L.	Platane d'Occident, Sycomore
638 Sycamore Maple, a.w. Sycamore-Maple	<u>Acer pseudoplatanus</u> L.	Sycomore, Érable-Sycomore, Érable sycomore (FR), Faux Platane (FR)
639 Syringa, a.c. Mock Orange	<u>Philadelphus Lewisii</u> Pursh	Seringa de Lewis

- T -

- | | | |
|--|--|---|
| 1 Tacamahac, a.w. Taccamahac, a.c.
Balsam Poplar, Hackmatack, Black
Poplar | <u>Populus balsamifera</u> L., <u>Populus
tacamahacca</u> , <u>Populus balsami-
fera</u> L. var. <u>balsamifera</u> , var.
<u>Michauxii</u> Dode Henry, var.
<u>subcordata</u> Hylander | Peuplier baumier, Peuplier noir,
Liard, Peuplier, Peuplier balsami-
fère, Baumier, Peuplier Baumier
(FR) |
| 2 Tag Alder, a.c. Grey Alder, Hoary
Alder, Speckled Alder, Rough Alder | <u>Alnus rugosa</u> (Du Roi) Spreng.,
<u>Alnus incana</u> (L.) Moench, <u>Alnus
rugosa</u> var. <u>americana</u> (Regel)
Fern., <u>Alnus incana</u> , not (L.)
Moench, <u>Alnus incana</u> Tuckerm.,
<u>Alnus incana</u> AA. | Aulne blanc, Aulne commun, Aulne
rugueux, Vergne, Verne, Aulne
blanchâtre, Aune rugueux (FR) |
| 3 Tall Anemone, a.c. Thimbleweed | <u>Anemone virginiana</u> L., <u>Anemone
riparia</u> AA. | Anémone de Virginie |
| 4 Tall Beggar-ticks, a.w. Tall Beg-
garticks, a.c. Common Beggar-
ticks, Beggar-ticks, Stick-tight | <u>Bidens vulgata</u> Greene | Bident vulgaire |
| 5 Tall Bellflower | <u>Campanula americana</u> L. | Campanule d'Amérique |
| 6 Tall Bilberry, a.c. Bilberry,
Mountain Huckleberry, Black Huckle-
berry | <u>Vaccinium membranaceum</u> Douglas | Airelle à feuilles membraneuses |
| 7 Tall Blue Lettuce, a.c. Blue Let-
tuce | <u>Lactuca biennis</u> (Moench) Fern. | Laitue bisannuelle |

8	Tall Buttercup, a.c. Buttercup, Common Buttercup	<u>Ranunculus acris</u> L., <u>Ranunculus acris</u> L. var. <u>acris</u>	Reconcule âcre, Bouton d'or, Bassinet, Boucet jaune, Clair bassin, Codron, Herbe à la tache, Fleur-de-beurre, Grenouillette, Grande renoncule, Jauneau, Marguerite jaune, Moutarde, Patte-de-loup, Renoncule, Renoncule âcre du Canada, Renoncule des prés
9	Tall Cinquefoil, a.c. Glandular Cinquefoil, White Cinquefoil	<u>Potentilla arguta</u> Pursh, <u>Dryocallis</u> Rydb., <u>Potentilla agri- monoides</u> Rydb.	Potentille âcre
10	Tall Coneflower, a.c. Cut-leaved Coneflower, Coneflower, Golden Glow	<u>Rudbeckia laciniata</u> L.	Rudbeckie laciniée
11	Tall Coreopsis	<u>Coreopsis tripteris</u> L.	Coréopsis trifoliolé
12	Taller Fescue a.c. Meadow Fescue, Tall Fescue-grass	<u>Festuca elatior</u> L., <u>Festuca elatior</u> L. var. <u>pratensis</u> A. Gray	Fétuque élevée
13	Tall Fescue-grass, a.c. Meadow Fescue, Taller Fescue	<u>Festuca elatior</u> L., <u>Festuca elatior</u> L. var. <u>pratensis</u> A. Gray	Fétuque élevée
14	Tall Glyceria, a.c. Tall Manna- Grass, Reed-meadow Grass	<u>Glyceria grandis</u> Wats., <u>Glyceria maxima</u> (Hartm.) Holmb., ssp. <u>grandis</u> (S. Wats.)	Glycérie géante, Glycérie grande
15	Tall Goldenrod	<u>Solidago altissima</u> L.	Verge d'or très élevée, Solidage très haute
16	Tall Hedge Mustard	<u>Sisymbrium Loeselii</u> L.	Sisymbre de Loesel, Sisymbre élevé de Loesel

- | | | | |
|----|--|---|--|
| 17 | Tall Larkspur, a.c. Larkspur | <u>Delphinium glaucum</u> S. Wats.,
<u>Delphinium glaucum</u> AA., <u>Del-</u>
<u>phinium scopulorum</u> AA., <u>Delphi-</u>
<u>nium Brownii</u> Rydb. | Pied d'alouette |
| 18 | Tall Lungwort, a.c. Tall Mertensia,
Bluebells | <u>Mertensia paniculata</u> (Ait.) Don,
<u>Mertensia pilosa</u> (Cham.) DC. | Mertensia paniculé, Mertensie pani-
culée (FR) |
| 19 | Tall Manna-Grass, a.c. Tall Gly-
ceria, Reed-meadow Grass | <u>Glyceria grandis</u> Wats., <u>Glyceria</u>
<u>maxima</u> (Hartm.) Holmb., ssp.
<u>grandis</u> (S. Wats.) | Glycérie géante, Glycérie grande |
| 20 | Tall Meadow-Rue, a.c. Muskrat-weed,
King-of-the-meadow, Pubescent
Meadow-Rue | <u>Thalictrum pubescens</u> Pursh, <u>Tha-</u>
<u>lictrum polygamum</u> Muhl. | Pigamon pubescent, Grand Pigamon,
Pigamon polygame |
| 21 | Tall Mertensia, a.c. Tall Lungwort,
Bluebells | <u>Mertensia paniculata</u> (Ait.) Don,
<u>Mertensia pilosa</u> (Cham.) DC. | Mertensia paniculé, Mertensie pani-
culée (FR) |
| 22 | Tall Nettle, a.c. Stinging Nettle,
Common Nettle | <u>Urtica procera</u> Muhl., <u>Urtica</u>
<u>dioica</u> L. var. <u>procera</u> (Muhl.)
Wedd., <u>Urtica gracilis</u> Aiton,
<u>Urtica Lyallii</u> Watson, <u>Urtica</u>
<u>viridis</u> Rydb. | Ortie élevée, Grande Ortie, Ortie |
| 23 | Tall Rattlesnake-root, a.c. Tall
White Lettuce | <u>Prenanthes altissima</u> L. | Prenanthe élevée, Prenanthe très
haute |
| 24 | Tall Sisymbrium, a.c. Tumbling
Mustard, Tumble Mustard | <u>Sisymbrium altissimum</u> L., <u>Si-</u>
<u>symbrium sinapistrum</u> , <u>Sisym-</u>
<u>brium sinapistrum</u> Crantz | Sisymbre élevé, Herbe aux chantres,
Herbe roulante, Moutarde, Sisymbre
de Hongrie, Sisymbre officinal,
Sisymbre très élevé, Sisymbre très
haute, Moutarde roulante |
| 25 | Tall White Lettuce, a.c. Tall
Rattlesnake-root | <u>Prenanthes altissima</u> L. | Prenanthe élevée, Prenanthe très
haute |

- | | | | |
|----|--|--|--|
| 26 | Tall White Orchid, a.c. White Bog Orchis, Leafy White Orchis, Bog Candle, Scent-Bottle | <u>Habenaria dilatata</u> (Pursh) Hook. | Habénaire dilatée |
| 27 | Tall White Violet, a.c. Canada Violet | <u>Viola canadensis</u> L. | Violette du Canada |
| 28 | Tamarack, a.c. Larch, Hackmatack, Eastern Larch, Alaska Larch, American Larch, Black Larch | <u>Larix laricina</u> (Du Roi) K. Koch, <u>Larix americana</u> | Tamarac, Mélèze, Mélèze laricin, Épinette rouge, Fausse-épinette rouge, Mélèze d'Amérique (FR) |
| 29 | Tangle-legs, a.c. Witch-hobble, Mooseberry, Hobblebush | <u>Viburnum alnifolium</u> Marsh., <u>Viburnum lantanoides</u> Michx. | Viorne à feuilles d'Aulne, Bois d'orignal, Viorne faux-lantana |
| 30 | Tansy, a.c. Golden-buttons, English Fern, Common Tansy | <u>Tanacetum vulgare</u> L. | Tanaisie vulgaire, Tanaisie commune, Tanaisie, Balsamite amère, Herbe amère, Herbe à puce, Herbe de Saint-Marc, Larmise, Remise, Tanacée, Tanacet, Tanaisie crépue, Tisane, Herbe aux vers, Barbotine, Tenzé |
| 31 | Tansy Mustard, a.w. Tansy-Mustard, a.c. Green Tansy Mustard | <u>Descurainia pinnata</u> (Walt.) Britt., <u>Descurainia pinnata</u> (Walt.) Britt. var. <u>brachycarpa</u> (Richards.) Fern., <u>Sophia brachycarpa</u> (Richards.), <u>Sisymbrium brachycarpon</u> Richards., <u>Sisymbrium canescens</u> Nutt. var. <u>brachycarpon</u> (Richards.) Wats., <u>Sisymbrium incisum</u> Engelm., <u>Sisymbrium</u> Engelm. var. <u>filipes</u> Gray | Moutarde tanaisie verte, Moutarde à fruits courts, Sagesse des chirurgiens, Sisymbre à fruits courts, Sisymbre blanchâtre, Sisymbre sagesse, Sisymbre vert |

- 32 Tansy Mustard, a.w. Tansy-Mustard,
a.c. Grey Tansy Mustard, Richardson Tansy Mustard
Descurainia Richardsonii (Sweet) O.E. Schultz, Descurainia Richardsonii (Sweet) O.E. Schultz var. Richardsonii, Sophia Richardsoniana (Sweet) Rydb., Sophia Richardsoniana sphalm., Sisymbrium incisum var. Hartwegianum AA., Sisymbrium canescens var. Hartwegianum
Moutarde tanaïsie grise, Sisymbre de Hartweg, Sisymbre gris, Sisymbre touffu
- 33 Tansy Mustard, a.w. Tansy-Mustard,
a.c. Flixweed
Descurainia Sophia (L.) Webb, Sophia sophia (L.) Britt., Sisymbrium sophia L., Sophia multifida Gilib., Sisymbrium Sophia
Sagesse des chirurgiens, Asperge, Sagesse, Science des chirurgiens, Sisymbre des chirurgiens, Sisymbre parviflore, Sisymbre sagesse, Sisymbre sophia
- 34 Tansy Ragwort, a.c. Stinking Willie
Senecio Jacobaea L.
Séneçon Jacobée, Fleur de Saint-Jacques, Herbe de Saint-Jacques, Jacobée, Séneçon
- 35 Tape-grass, a.c. American Eelgrass, Water-celery, Wild Celery
Vallisneria americana Michx.
Vallisnérie américaine, Vallisnérie d'Amérique, Herbe à la barbotte
- 36 Tarragon, a.c. Dragonwort
Artemisia Dracunculus L., Artemisia dracunculoides Pursh, Artemisia glauca Pallas, Artemisia aromatica A. Nels.
Estragon, Herbe au dragon
- 37 Tartarian Eyebright
Euphrasia tatarica Fisch.
Euphrase de Tartarie
- 38 Tartarian Honeysuckle, a.c. Honeysuckle, Twin Sisters
Lonicera tatarica L., Lonicera tartarica L., Lonicera tartarica sphalm., Xylosteum tataricum (L.) Med.
Chèvrefeuille de Tartarie, Chèvrefeuille
- 39 Tartarian Maple
Acer tataricum L.
Érable de Tartarie

40	Tartary Buckwheat, a.w. Tartary-Buckwheat, a.c. Buckwheat, India-wheat	<u>Polygonum tataricum</u> L., <u>Fagopyrum tataricum</u> (L.) Gaertn.	Renouée de Tartarie, Sarrasin de Tartarie, Fagrée
41	Tarweed, a.c. Cluster Tarweed	<u>Madia glomerata</u> Hook.	Madia glomérulé
42	Tarweed	<u>Madia sativa</u> Molina, <u>Madia sativa</u> var. <u>congesta</u> T. & G.	Madia cultivé
43	Tawny Bog-cotton, a.c. Virginia Cotton-grass, Tawny Cotton-grass	<u>Eriophorum virginicum</u> L.	Linaigrette de Virginie
44	Tawny Cotton-grass, a.c. Virginia Cotton-grass, Tawny Bog-cotton	<u>Eriophorum virginicum</u> L.	Linaigrette de Virginie
45	Teaberry, a.c. Creeping Snowberry, Snowberry, Moxieplum, Capillaire, Maidenhair-berry	<u>Gaultheria hispidula</u> (L.) Bigel, <u>Chiogenes hispidula</u> (L.) T. & G., <u>Gaultheria hispidula</u> (L.) Muhl.	Gaulthérie hispide, Chiogène hispide, Petit thé, Oeufs de perdrix
46	Teaberry, a.c. Wintergreen, Checker-berry, Mountain-tea, Ivry-leaves, Ivyberry	<u>Gaultheria procumbens</u> L.	Gaulthérie couchée, Thé des bois, Pommes de terre, Petit Thé, Thé rouge, Petit thé des bois, Gaulthiérie couchée (FR), Thé de Terre-Neuve (FR), Thé de montagne (FR)
47	Tearthumb, a.c. Arrow-leaved Tearthumb, Arrow-vine	<u>Polygonum sagittatum</u> L.	Renouée sagittée, Gratte-cul
48	Teasel, a.c. Wild Teasel, Card Teasel	<u>Dipsacus sylvestris</u> Huds.	Cardère sylvestre, Cardère
49	Tender Brome-grass, a.c. Soft Brome-grass, Soft Chess	<u>Bromus mollis</u> L.	Brome mou, Brome doux, Brome mollet

50	Ten-rayed Sunflower	<u>Helianthus decapetalus</u> L.	Hélianthe à dix rayons, Soleil à 10 ligules (FR)
51	Terrell Grass, a.c. Virginia Lyme Grass, Virginia Wild Rye, Lyme Grass	<u>Elymus virginicus</u> L.	Élyme de Virginie
52	Terrestrial Loosestrife, a.c. Yellow Loosestrife, Swamp-Loosestrife, Swamp-candles	<u>Lysimachia terrestris</u> (L.) BSP.	Lysimaque terrestre, Lysimaque bulbifère, Lysimaque effilée
53	Tessellated Rattlesnake-plantain	<u>Goodyera tessellata</u> Lodd.	Goodyérie panachée
54	Thick-pedicled Baneberry, a.c. White Baneberry, White Cohosh, Doll's-eyes	<u>Actaea pachypoda</u> Ell., <u>Actaea alba sensu</u> Bigel, not Mill.	Actée à gros pédicelles, Actée blanche
55	Thimble, a.c. Bluebell	<u>Campanula rotundifolia</u> L. var. <u>rotundifolia</u> , <u>Campanula rotundifolia</u> L. var. <u>arctica</u> Lange, <u>Campanula rotundifolia</u> L. var. <u>petiolata</u> (A. DC.), <u>Campanula petiolata</u> (A. DC.)	Cloches, Clochettes bleues
56	Thimbleberry, a.w. Thimble-berry a.c. Black Raspberry	<u>Rubus occidentalis</u> L.	Ronce occidentale, Mûrier, Framboisier noir, Framboise noire, Ronce d'Occident (FR)
57	Thimbleberry, a.c. Flowering Raspberry, Purple-flowering Raspberry	<u>Rubus odoratus</u> L.	Ronce odorante, Framboisier sauvage, Calottes, Chapeaux rouges
58	Thimbleberry	<u>Rubus parviflorus</u> Nutt.	Ronce parviflore
59	Thimbleweed, a.c. Long-fruited Anemone, Long-headed Anemone	<u>Anemone cylindrica</u> A. Gray	Anémone cylindrique

60	Thimbleweed, a.c. River-bank Anemone	<u>Anemone riparia</u> Fernald	Anémone des rivages
61	Thimbleweed, a.c. Tall Anemone	<u>Anemone virginiana</u> L., <u>Anemone riparia</u> AA.	Anémone de Virginie
62	Thinleaf Alder, a.c. Mountain Alder, River Alder	<u>Alnus tenuifolia</u> Nutt.	Aulne à feuilles minces, Aulne des montagnes, Aune à feuilles minces (FR)
63	Thin-leaved Hedge-Nettle	<u>Stachys tenuifolia</u> Willd., <u>Stachys tenuifolia</u> var. <u>platyphylla</u> Fern., <u>Stachys aspera</u> , non Michx.	Épiaire à feuilles minces, Épiaire à feuille ténue
64	Thin-leaved Snowberry, a.c. Snowberry, Waxberry	<u>Symphoricarpos albus</u> (L.) Blake, <u>Symphoricarpos racemosus</u> Michx., <u>Symphoricarpos albus</u> (L.) Blake var. <u>laevigatus</u> (Fern.) Blake, var. <u>pauciflorus</u> Robbins, <u>Symphoricarpos pauciflorus</u> (Robbins) Britton, <u>Symphoricarpos rivularis</u> Suksd.	Symphorine blanche, Symphorine commune, Symphorine à grappes, Beluaine, Graine d'hiver
65	Thorn-apple, a.w. Thorn-Apple, a.c. Jimsonweed, Stinkweed, Stramonium	<u>Datura Stramonium</u> L.	Datura stramoine, Pomme épineuse, . Herbe aux sorciers, Stramoine commune (FR), Herbe à la Taupe (FR)
66	Thornless Honey-locust	<u>Gleditsia triacanthos</u> var. <u>inermis</u> Willd.	Févier sans épines
67	Thorny Amaranth, a.c. Careless Weed	<u>Amaranthus spinosus</u> L.	Épinard rouge, Épinard épineux
68	Thorny Buffalo-berry, a.c. Buffalo-berry, Bullberry, Silver Buffalo-berry	<u>Shepherdia argentea</u> Nutt.	Shéferdie argentée, Graines de boeuf, Shépherdie argentée (FR)

- | | | | |
|----|--|---|---|
| 69 | Thoroughwort, a.c. Boneset | <u>Eupatorium perfoliatum</u> L. | Eupatoire perfoliée, Herbe à souder |
| 70 | Threadfoot, a.c. River-weed | <u>Podostemum ceratophyllum</u> Michx. | Podostémon cératophylle |
| 71 | Thread Rush | <u>Juncus filiformis</u> L. | Jonc filiforme |
| 72 | Threeflower Bedstraw, a.c. Sweet-scented Bedstraw, Trailing Cockspur | <u>Galium triflorum</u> Michx., <u>Galium asprellum</u> AA. | Gaillet à trois fleurs, Gaillet odorant |
| 73 | Three-flowered Avens, a.c. Old Man's Whiskers, Prairie Smoke, Three Sisters | <u>Geum triflorum</u> Pursh | Benoîte à trois fleurs |
| 74 | Three-fruited Sedge, a.c. Three-seeded Sedge | <u>Carex trisperma</u> Dewey | Carex trisperme, Laïche trisperme |
| 75 | Threeleaf Foamflower | <u>Tiarella trifoliata</u> L. | Tiarelle trifoliée |
| 76 | Threeleaf Rattlesnake-root, a.c. Trifoliolate White Lettuce, Gall-of-the-earth | <u>Prenanthes trifoliolata</u> (Cass.) Fernald | Prenanthe trifoliolée, Pattes d'oie |
| 77 | Threeleaf Smilacina, a.c. Three-leaved False Solomon's-seal, Three-leaved Solomon's-seal | <u>Smilacina trifolia</u> (L.) Desf. | Smilacine trifoliée, Smilacine à trois feuilles |
| 78 | Three-leaved False Solomon's-seal, a.w. Three-leaved False Solomon's Seal, a.c. Threeleaf Smilacina, Three-leaved Solomon's-seal | <u>Smilacina trifolia</u> (L.) Desf. | Smilacine trifoliée, Smilacine à trois feuilles |
| 79 | Three-leaved Hop-tree, Hop-tree, Wafer-ash, Stinking Ash | <u>Ptelea trifoliata</u> L. | Orme de Samarie, Bois puant, Ptéléa trifolié, Orme de Samarie à trois folioles (FR) |

- | | | | |
|----|---|--|---|
| 80 | Three-leaved Solomon's-seal, a.c.
Three-leaved False Solomon's-Seal,
Threeleaf Smilacina | <u>Smilacina trifolia</u> (L.) Desf. | Smilacine trifoliée, Smilacine à
trois feuilles |
| 81 | Three-parted Beggar-ticks, a.c.
Beggar-ticks of Europe | <u>Bidens tripartita</u> L. | Chanvre d'eau |
| 82 | Three-seeded Mercury, a.w. Three-
seed Mercury, a.c. Mercury-weed | <u>Acalypha rhomboidea</u> Raf., <u>Aca-
lypha virginica</u> | Acalyphe rhomboïdal, Ricinelle
rhomboïde, Acalyphe de Virginie
Ricinelle, Ricinelle de Virginie |
| 83 | Three-seeded Sedge, a.c. Three-
fruited Sedge | <u>Carex trisperma</u> Dewey | Carex trisperme, Laïche trisperme |
| 84 | Three Sisters, a.c. Three-flowered
Avens, Old Man's Whiskers, Prai-
rie Smoke | <u>Geum triflorum</u> Pursh | Benoîte à trois fleurs |
| 85 | Three-spiked Club-moss, a.c.
Ground-Pine, Ground-Cedar | <u>Lycopodium tristachyum</u> Pursh,
<u>Lycopodium Chamaecyparissus</u> A.
Br. | Lycopode à trois épis |
| 86 | Three-square, a.c. Sword-grass,
Chair-maker's Rush, American Bul-
rush, Three-square Rush | <u>Scirpus americanus</u> Pers. | Scirpe d'Amérique, Jonc des chai-
siers |
| 87 | Three-square Rush, a.c. American
Bulrush, Three-square, Sword-
grass, Chair-maker's Rush | <u>Scirpus americanus</u> Pers. | Scirpe d'Amérique, Jonc des chai-
siers |
| 88 | Three-toothed Cinquefoil, a.w.
Threetooth Cinquefoil | <u>Potentilla tridentata</u> Ait., <u>Sib-
baldiopsis tridentata</u> (Ait.)
Rydb. | Potentille tridentée |
| 89 | Three-way Sedge | <u>Dulichium arundinaceum</u> (L.)
Britton | Dulichium roseau |

- | | | | |
|-----|---|--|--|
| 90 | Throatwort, a.c. Nettle-leaved
Bellflower | <u>Campanula Trachelium</u> L. | Campanule rude, Campanule à feuilles d'Ortie, Gantelée (FR), Gant de Notre-Dame (FR), Herbe aux tranchées (FR) |
| 91 | Thyme, a.c. Creeping Thyme | <u>Thymus Serpyllum</u> L. | Thym serpolet, Thym Serpolet, Serpolet, Thym, Thym sauvage, Pouliet |
| 92 | Thyme-flowered Dragonhead, a.c.
Thyme-leaved Dragonhead | <u>Dracocephalum thymiflorum</u> L.,
<u>Moldavica thymiflora</u> (L.) Rydb. | Dracocéphale à fleur de thym |
| 93 | Thyme-leaved Dragonhead, a.c.
Thyme-flowered Dragonhead | <u>Dracocephalum thymiflorum</u> L.,
<u>Moldavica thymiflora</u> (L.) Rydb. | Dracocéphale à fleur de thym |
| 94 | Thyme-leaved Sandwort, a.c. Sand-
wort, Sandweed | <u>Arenaria serpyllifolia</u> L. | Sabline à feuilles de Serpolet |
| 95 | Thyme-leaved Speedwell, a.w. Thy-
meleaf Speedwell | <u>Veronica serpyllifolia</u> L. | Véronique à feuilles de Serpolet,
Véronique à feuilles de serpolet,
Véronique à feuilles de thym |
| 96 | Thyme-leaved Spurge | <u>Euphorbia serpyllifolia</u> Pers. | Euphorbe à feuilles de Serpolet,
Euphorbe à feuilles de Thym |
| 97 | Ticklegrass, a.c. Scabrous Agros-
tis, Fly-away Grass, Hair Grass,
Rough Hair Grass | <u>Agrostis scabra</u> Willd. | Agrostis scabre, Agrostide scabre,
Agrostis à fleurs lâches, Agrostis
d'hiver, Foin-des-fous, Foin fou,
Franc-foin à bouquets |
| 98 | Tickseed, a.c. Eye-Flower, Common
Tickseed | <u>Coreopsis tinctoria</u> Nutt., <u>Co-
reopsis Atkinsoniana</u> Douglas | Coréopsis élégant |
| 99 | Tideland Spruce, a.c. Sitka Spruce | <u>Picea sitchensis</u> (Bong.) Carr. | Épinette de Sitka |
| 100 | Tiger Lily, a.w. Tiger-Lily | <u>Lilium tigrinum</u> Ker-Gawl. | Lis tigré, Margaton, Matagon, Pata-
gon |

101 Timber Cherry, a.c. Black Cherry, Rum Cherry	<u>Prunus serotina</u> Ehrh.	Cerisier d'automne, Cerisier noir, Cerisier tardif, Cerises d'automne
102 Timothy, a.c. Common Timothy, Herds' Grass	<u>Phleum pratense</u> L.	Phléole des prés, Mil, Fléole des champs
103 Tinker's-weed, a.c. Scarlet- fruited Horse Gentian, Feverwort, Wild Coffee	<u>Triosteum aurantiacum</u> Bicknell, <u>Triosteum perfoliatum</u> var. <u>au-</u> <u>rantiacum</u> (Bickn.) Wieg., <u>Triosteum perfoliatum</u> L.	Trioste orangé, Trioste perfolié, Triostée perfoliée (FR)
104 Tinker's-weed, a.c. Wild Coffee	<u>Triosteum perfoliatum</u> L.	Trioste perfolié, Triostée perfo- liée (FR)
105 Toadflax, a.w. Toad Flax	<u>Comandra richardsiana</u> Fernald	Comandre de Richards
106 Toadflax, a.c. Common Linaria, Butter-and-eggs, Yellow Toadflax	<u>Linaria vulgaris</u> Hill, <u>Anthir-</u> <u>rinum Linaria</u> L., <u>Linaria an-</u> <u>tirrhinum</u> , <u>Linaria vulgaris</u> L.	Linaire vulgaire, Linaire commune, Linaire, Gueule de lion, Gueule de lion des champs, Lin des crapauds, Muflier sauvage, Pain et beurre, Pisse de chien
107 Toad Rush, a.w. Toad-Rush	<u>Juncus bufonius</u> L.	Jonc des crapauds
108 Tomatillo	<u>Physalis ixocarpa</u> Brotero, <u>Phy-</u> <u>salis oequata</u> Jacq., <u>Physalis</u> <u>capsicifolia</u> Dun.	Coqueret Tomatille
109 Tomentose Meadowsweet, a.w. Tomen- tose Meadow-sweet, a.c. Hardhack, Steeple-bush, Steeple-bush Spi- raea	<u>Spiraea tomentosa</u> L.	Spirée tomenteuse, Spirée rose, Thé du Canada, Reine des prés, Reine des prés du Canada, Spirée, Spirée cotonneuse

- | | | |
|--|---|---|
| 110 Toothache-tree, a.w. Toothache Tree, a.c. Prickly Ash, Northern Prickly Ash | <u>Zanthoxylon americanum</u> Mill.,
<u>Xanthoxylon americanum</u> Mill.,
<u>Xanthoxylum americanum</u> Mill. | Frêne épineux, Clavaliier-frêne, Clavaliier d'Amérique, Clavaliier, Clavaliier à feuilles de Frêne (FR) |
| 111 Toothed Cyperus | <u>Cyperus dentatus</u> Torr. | Souchet denté |
| 112 Toothed Mniium | <u>Mniium affine</u> Bland. | Mnie effilée |
| 113 Toothwort, a.c. Two-leaved Toothwort | <u>Dentaria diphylla</u> Michx. | Dentaire à deux feuilles, Carcajou, Snicroûte |
| 114 Torrey's Burlrush | <u>Scirpus Torreyi</u> Olney | Scirpe de Torrey |
| 115 Touch-me-not, a.c. Cape Touch-me-not, Spotted Touch-me-not, Spotted Snapweed, Spotted Jewelweed, Snapweed, Balsam, Lady's-earrings, "Celandine", "Solentine" | <u>Impatiens capensis</u> Meerb., <u>Impatiens biflora</u> Walt. | Impatiente du Cap, Chou sauvage, Balsamine fauve (FR) |
| 116 Touch-me-not | <u>Impatiens Noli-tangere</u> L., <u>Impatiens occidentalis</u> Rydb. | Herbe Sainte-Catherine, Pétard, Balsamine des bois (FR) |
| 117 Tough-leaved Sedge, a.c. Back's Sedge | <u>Carex Backii</u> Boott, <u>Carex durifolia</u> Bailey | Carex à feuilles dures, Carex de Back |
| 118 Tower Mustard, a.w. Tower-Mustard, a.c. Glabrous Arabis | <u>Arabis glabra</u> (L.) Bernh. | Arabette glabre, Moutarde blanche, Tourette |
| 119 Townhall-Clock, a.c. Moschatel | <u>Adoxa Moschatellina</u> L. | Herbe musquée, Musquette |
| 120 Tradescant Aster | <u>Aster Tradescanti</u> L., <u>Aster saxatilis</u> (Fern.) Blanchard | Aster de Tradescant |
| 121 Trailing Arbutus, a.w. Trailing-arbutus, a.c. Mayflower | <u>Epigaea repens</u> L. | Épigée rampante, Fleur de mai |

122	Trailing Blackberry, a.c. Hispid Blackberry	<u>Rubus hispidus</u> L.	Ronce hispide
123	Trailing Cockspur, a.c. Sweet-scented Bedstraw, Threeflower Bedstraw	<u>Galium triflorum</u> Michx., <u>Galium asprellum</u> AA.	Gaillet à trois fleurs, Gaillet odorant
124	Trailing Dewberry	<u>Rubus jacens</u> Blanchard	Ronce couchée
125	Trailing Evergreen, a.c. Running Evergreen, Ground-Pine, Christmas Green, Creeping Jenny, Ground-Cedar, Flattened Club-moss	<u>Lycopodium complanatum</u> L.	Lycopode aplati, Courants verts
126	Trailing Raspberry	<u>Rubus pedatus</u> Smith	Framboisier rampant
127	Trail-plant, c.a. Pathfinder, Silver-green	<u>Adenocaulon bicolor</u> Hook.	Adénocaulé bicolore
128	Tramp's Spurge, a.c. Wild Hippo, Flowering Spurge	<u>Euphorbia corollata</u> L.	Euphorbe pétaloïde
129	Treacle Mustard, a.c. Wormseed Mustard	<u>Erysimum cheiranthoides</u> L.	Vélar giroflée, Herbe au chantre, Herbe aux chantres, Vélar fausse-giroflée, Vélar fausse giroflée, Moutarde
130	Tree-Club-moss, a.c. Ground-Pine, Flat-branch Ground-Pine, Bunch-Evergreen, Ground-Spruce	<u>Lycopodium obscurum</u> L.	Lycopode foncé, Lycopode obscur, Petits Pins
131	Tree-of-Heaven, a.w. Tree of Heaven, a.c. Chinese Sumac	<u>Ailanthus altissima</u> (Mill.) Swingle, <u>Ailanthus glandulosa</u> Desf.	Frêne puant, Ailante glanduleux (FR)

- 132 Trembling Asp, a.c. Quaking Aspen, Quiver-leaf, Trembling Aspen, Aspen, Aspen Polar, White Poplar Populus tremuloides Michx. Tremble, Peuplier faux-tremble, Peuplier blanc, Faux-Tremble (FR)
- 133 Trembling Aspen, a.c. Aspen, Aspen Poplar, Quaking Aspen, Trembling Asp, Quiver-leaf, White Poplar Populus tremuloides Michx. Tremble, Peuplier faux-tremble, Peuplier blanc, Faux-Tremble (FR)
- 134 Trifoliolate Dewberry Rubus trifrons Blanchard Ronce à trois folioles
- 135 Trifoliolate White Lettuce, a.c. Threeleaf Rattlesnake-root, Gall-of-the-earth Prenanthes trifoliolata (Cass.) Fernald Prenanthe trifoliolée, Pattes d'oie
- 136 Trillium, a.c. Large-flowered Trillium, Large-flowered Wake-robin, White Trillium Trillium grandiflorum (Michx.) Salisb. Trille grandiflore, Trille à grande fleur, Trille blanc, Trillie à grande fleur (FR)
- 137 Trilobate Ketmia, a.c. Flower-of-an-hour, Modesty Hibiscus Trionum L. Ketmie trilobée, Fleur d'une heure, Oeil de faisan, Ketmie trifide (FR)
- 138 Trout-Lily, a.c. Yellow Adder's-tongue, Dog's-tooth Violet, Adder's-tongue Erythronium americanum Ker-Gawl. Erythrone d'Amérique, Ail doux, Ail-doux, Ail douce, Langue de serpent
- 139 True Forget-me-not, a.c. Large Forget-me-not, Forget-me-not Myosotis scorpioides L., Myosotis palustris Lmk. Myosotis scorpioïde, Ne m'oubliez pas, Myosotis des marais (FR), Plus je te vois plus je t'aime (FR), Grémillet (FR), Scorpione (FR)

140 True Watercress, a.c. Watercress	<u>Nasturtium officinale</u> R. Br., <u>N. Nasturtium-aquaticum</u> (L.) Karst., <u>Rorippa Nasturtium-</u> <u>aquaticum</u> (L.) Schinz & Thell., <u>Radicula Nasturtium-aquaticum</u> (L.) Britten & Rendle, <u>Rorippa</u> <u>Nasturtium-aquaticum</u> (L.) Hayek var. <u>Nasturtium-aquaticum</u>	Cresson officinal, Cresson de fon- taine, Cresson
141 Trumpet-weed, a.c. Joe-Pye-weed	<u>Eupatorium fistulosum</u> Barratt	Eupatoire fistuleuse
142 Tubercled Orchis, a.c. Pale Green Orchis	<u>Habenaria flava</u> (L.) R. Br., <u>Ha-</u> <u>benaria flava</u> var. <u>herbiola</u> (R. Br.) Ames & Correll	Habénaire jaune
143 Tuberculate Water-hemp	<u>Acnida tuberculata</u> Moq., <u>Amaran-</u> <u>thus tuberculatus</u> (Moq.) Sauer, <u>Acnida altissima</u> Riddell	Acnide tuberculée
144 Tuberos Vetchling	<u>Lathyrus tuberosus</u> L.	Gesse tubéreuse, Macusson (FR)
145 Tuberos Water-Horehound, a.c. Bugleweed, Northern Bugleweed, Sprig of Jerusalem	<u>Lycopus uniflorus</u> Michx., <u>Lycop-</u> <u>pus virginicus</u> L. var. <u>pauci-</u> <u>florus</u> Bentham	Lycope uniflore, Lycope à une fleur
146 Tuberos Water-lily	<u>Nymphaea tuberosa</u> Paine	Nymphéa tubéreux, Nénuphar blanc, Lis d'eau, Nymphée tubéreuse, Né- nufar tubéreux (FR)
147 Tuckahoe, a.c. Green Arrow Arum, Arrow Arum	<u>Peltandra virginica</u> (L.) Schott & Endl.	Peltandre de Virginie
148 Tuckerman's Panic-grass	<u>Panicum Tuckermani</u> Fernald	Panic de Tuckerman
149 Tuckerman's Quillwort	<u>Isoetes Tuckermani</u> A. Br.	Isoète de Tuckerman

- | | | |
|---|---|---|
| 150 Tuckerman's Sedge | <u>Carex Tuckermani</u> Dewey | Carex de Tuckerman |
| 151 Tufted Bog-cotton, a.c. Dense Cotton-grass, Hare's-tail | <u>Eriophorum spissum</u> Fernald,
<u>Eriophorum vaginatum</u> AA., <u>Eriophorum vaginatum</u> L. ssp. <u>spissum</u> (Fern.) Hulten, <u>Eriophorum callitrix</u> Cham. | Linaigrette dense |
| 152 Tufted Club-rush | <u>Scirpus caespitosus</u> L., <u>Scirpus caespitosus</u> var. <u>callosus</u> Bigel. | Scirpe gazonnant |
| 153 Tufted Evening Primrose | <u>Oenothera caespitosa</u> Nutt. | Onagre gazonnante |
| 154 Tufted Hair Grass | <u>Deschampsia caespitosa</u> (L.) Beauv. | Deschampsie cespiteuse |
| 155 Tufted Loosestrife, a.c. Yellow Loosestrife | <u>Lysimachia thyrsiflora</u> L., <u>Naumbergia thyrsiflora</u> (L.) Duby, <u>Naumbergia thyrsiflora</u> (L.) Reich. | Lysimaque thyrsiflore, Corneille en bouquet, Lysimaque à fleurs en thyrses (FR) |
| 156 Tufted Love Grass, a.c. Pectinate Love Grass | <u>Eragrostis pectinacea</u> (Michx.) Ness, <u>Eragrostis caroliniana</u> (Biehler) Scribn. | Éragrostis pectiné, Éragrostide pectiné |
| 157 Tufted Vetch, a.c. Canada Pea, Cow Vetch, Bird Vetch | <u>Vicia Cracca</u> L. | Vesce jargeau, Jargeau, Petits oiseaux, Vesce multiflore, Vesce en épi, Vesce à fleur en épi, Vesce à fleurs nombreuses, Vesce cracca, Vesce sauvage, Vesce, Vesceron, Pois sauvage |
| 158 Tufted Wild Rye, a.c. Macoun's Wild Rye | <u>Elymus Macounii</u> Vasey, <u>Agrohordeum Macounii</u> (Vasey) Lepage | Élyme de Macoun |

159 Tulip-Poplar, a.c. Tulip-tree, Yellow-poplar	<u>Liriodendron tulipifera</u> L.	Bois jaune, Tulipier de Virginie, Tulipier à Tulipes (FR)
160 Tulip-tree, a.c. Yellow-poplar, Tulip-Poplar	<u>Liriodendron tulipifera</u> L.	Bois jaune, Tulipier de Virginie, Tulipier à Tulipes (FR)
161 Tumble-grass, a.c. Capillary Panic-grass, Witch-grass, Old Witch-grass	<u>Panicum capillare</u> L.	Panic capillaire, Mousseline
162 Tumble Mustard, a.w. Tumble- Mustard, Tumble-mustard, a.c. Tall Sisymbrium, Tumbling Mustard	<u>Sisymbrium altissimum</u> L., <u>Sisymbrium sinapistrum</u> , <u>Sisymbrium sinapistrum</u> Crantz	Sisymbre élevé, Herbe aux chantres, Herbe roulante, Moutarde, Sisymbre de Hongrie, Sisymbre officinal, Sisymbre très élevé, Sisymbre très haute, Moutarde roulante
163 Tumble Pigweed, a.c. Tumbleweed	<u>Amaranthus albus</u> L.	Amarante blanche, Amarante grecque, Herbe-à-cochon, Herbe roulante, Herbe roulante de l'Ouest, Fleur de jalousie
164 Tumbleweed, a.c. Tumble Pigweed	<u>Amaranthus albus</u> L.	Amarante blanche, Amarante grecque, Herbe-à-cochon, Herbe roulante, Herbe roulante de l'Ouest, Fleur de jalousie
165 Tumbleweed, a.c. Related Amaranth, Prostrate Amaranth, Prostrate Pigweed, Matweed	<u>Amaranthus graecizans</u> L., <u>Amaranthus blitoides</u> S. Wats.	Amarante parente, Amarante couchée, Amarante basse, Amarante charnue, Amarante étalée, Amarante fausse- blite
166 Tumbleweed, a.c. Winged Pigweed	<u>Cycloloma atriplicifolium</u> (Spreng.) Coult.	Cycloloma à feuilles d'Arroche

- | | | | |
|-----|--|--|--|
| 167 | Tumbling Mustard, a.c. Tall Sisymbrium, Tumble Mustard | <u>Sisymbrium altissimum</u> L., <u>Sisymbrium sinapistrum</u> , <u>Sisymbrium sinapistrum</u> Crantz | Sisymbre élevé, Herbe aux chantres, Herbe roulante, Moutarde, Sisymbre de Hongrie, Sisymbre officinal, Sisymbre très élevé, Sisymbre très haute, Moutarde roulante |
| 168 | Tupelo, a.c. Pepperidge, Sour Gum, Black Gum | <u>Nyssa sylvatica</u> Marsh. | Toupélo, Gommier noir, Tupélo, Tupélo de montagne (FR) |
| 169 | Turkestan-Thistle, a.c. Russian Knapweed | <u>Centaurea repens</u> L., <u>Centaurea Picris</u> Pall. | Centaurée de Russie |
| 170 | Turk's-cap Lily | <u>Lilium superbum</u> L. | Lis superbe |
| 171 | Turnip | <u>Brassica Napus</u> L. | Navet |
| 172 | Turtlehead, a.c. Snakehead, Balmony | <u>Chelone glabra</u> L. | Galane glabre |
| 173 | Turtlehead, a.c. Balmony | <u>Chelone glabra</u> L. var. <u>linifolia</u> Coleman | Tête de tortue, La Tortue |
| 174 | Twig-rush | <u>Cladium mariscoides</u> (Muhl.) Torr., <u>Mariscus mariscoides</u> (Muhl.) Kuntze | Cladium faux-mariscus |
| 175 | Twinberry, a.c. Black Honeysuckle, Bracted Honeysuckle, Black Twinberry, Fly-Honeysuckle | <u>Lonicera involucrata</u> (Richards.) Banks, <u>Distegia involucrata</u> (Richards.) | Chèvrefeuille involucre |
| 176 | Twinflower, a.w. Twin-flower, a.c. Pink Bells | <u>Linnaea borealis</u> L., <u>Linnaea borealis</u> var. <u>longiflora</u> Torr., <u>Linnaea borealis</u> var. <u>americana</u> (Forbes) Rehder, <u>Linnaea americana</u> Forbes | Linnée boréale |

- 177 Twining Honeysuckle, a.c. Climbing Honeysuckle, Glaucous Honeysuckle, Red Honeysuckle Lonicera dioica L., Lonicera glaucescens Rydb., Lonicera dioica L. var. glaucescens (Rydb.) Butters Chèvrefeuille dioïque
- 178 Twinpod Ninebark Physocarpus bracteatus Physocarpe à bractées
- 179 Twin-scaped Bladderwort Utricularia geminiscapa Benj. Utriculaire à scapes géminés
- 180 Twin Sisters, a.c. Honeysuckle, Tartarian Honeysuckle Lonicera tatarica L., Lonicera tartarica L., Lonicera tartarica sphalm., Xylosteum tataricum (L.) Med. Chèvrefeuille de Tartarie, Chèvrefeuille
- 181 Twisted Sedge Carex torta Boott Carex tordu
- 182 Twisted-stalk, a.c. Clasping-leaved Streptopus, Clasping-leaved Twisted-stalk, White Mandarin Streptopus amplexifolius (L.) DC. Streptope amplexicaule, Streptope à feuilles embrassantes, Streptopus embrassant (FR)
- 183 Twisted-stalk, a.c. Pink Streptopus, Rose Twisted-stalk, Rose Mandarin, Sessile-leaved Twisted-stalk Streptopus roseus Michx. Streptopus roseus var. perspectus Fassett Streptope rose, Rognons de coq, Streptopus rose (FR)
- 184 Twistwood, a.c. Wayfaring-tree Viburnum Lantana L. Mancienne
- 185 Twitch-grass, a.c. Couch-grass, Quack-grass, Witch-grass, Quitch-grass, Quick-grass Agropyron repens (L.) Beauv., Triticum repens L., Triticum repens Agropyron rampant, Chiendent, Chiendent rampant, Agropyre rampant, Chiendent des boutiques, Chiendent ordinaire, Froment rampant, Grimon, Herbe de charlatan, Mèche de chandelle, Petit chiendent, Remords de conscience

- | | | | |
|-----|--|--|--|
| 186 | Two-eyed-berry, a.c. Running Box,
Partridge-berry | <u>Mitchella repens</u> L. | Mitchella rampant, Pain de perdrix |
| 187 | Two-flowered Solomon's-seal | <u>Polygonatum biflorum</u> (Walt.)
Ell. | Sceau-de-Salomon à deux fleurs |
| 188 | Two-leaved Lady's-slipper, a.c.
Common Lady's-slipper, Nerve-root,
Stemless Lady's-slipper, Moccasin-
flower | <u>Cypripedium acaule</u> Ait. | Cypripède acaule, Sabot de la Vier-
ge |
| 189 | Two-leaved Miterwort, a.w. Twoleaf
Miterwort, a.c. Coolwort, Miter-
wort, Bishop's-cap | <u>Mitella diphylla</u> L. | Mitrelle à deux feuilles, Mitelle à
deux feuilles, Mitelle à 2 feuil-
les caulinaires (FR) |
| 190 | Two-leaved Solomon's-seal, a.c.
Wild Lily-of-the-valley, Canada
Maianthemum, Canada Mayflower,
False Lily-of-the-valley | <u>Maianthemum canadense</u> Desf. | Maianthème du Canada, Faux-muguet,
Muguet |
| 191 | Two-leaved Toothwort, a.c. Tooth-
wort | <u>Dentaria diphylla</u> Michx. | Dentaire à deux feuilles, Carcajou,
Snicroûte |
| 192 | Two-rowed Sedge, a.c. Intermediate
Sedge | <u>Carex disticha</u> Huds., <u>Carex in-
termedia</u> Good. | Carex distique, Carex intermédiaire |
| 193 | Two-seeded Sedge | <u>Carex disperma</u> Dewey | Carex disperme |
| 194 | Two-stamened Cyperus | <u>Cyperus diandrus</u> Torr. | Souchet diandre |

U

- | | | |
|---|--|--|
| 1 Umbellate Aster, a.c. Flat-topped Aster | <u>Aster umbellatus</u> Mill. | Aster à ombelles, Aster en ombelle |
| 2 Umbellate Hawkweed, a.c. Narrow-leaved Hawkweed | <u>Hieracium umbellatum</u> L., <u>Hieracium scabriusculum</u> Schwein., <u>Hieracium umbellatum</u> L. var. <u>canadense</u> (Mx.) Breitung, <u>Hieracium canadense</u> Mx., <u>Hieracium columbianum</u> Rydb. | Accipitrine |
| 3 Umbel-like Sedge | <u>Carex umbellata</u> Schk. | Carex en ombelle |
| 4 Umbrella Elm | <u>Ulmus glabra</u> var. <u>camperdownii</u> (Henry) Rehd. | Orme parasol |
| 5 Upland Bent, a.c. Perennial Agrostis | <u>Agrostis perennans</u> (Walt.) Tuckerm. | Agrotis pérennant |
| 6 Upland White Aster | <u>Aster ptarmicoides</u> (Nees) T. & G. | Aster faux-ptarmica |
| 7 Upright Brome-grass | <u>Bromus erectus</u> Huds. | Brome dressé |
| 8 Ural False Spirea, a.c. Sorbaria | <u>Sorbaria sorbifolia</u> (L.) A. Br. | Sorbaria à feuilles de sorbier, Sorbaire à feuilles de sorbier |

1	Vahl's Sedge, a.c. Norway Sedge	<u>Carex norvegica</u> Retz., <u>Carex Vahlii</u> Schkuhr	Carex de Vahl, Carex de Norvège
2	Valerian	<u>Valeriana sitchensis</u> Bong.	Valériane
3	Vanilla Grass, a.c. Indian Grass Sweet Grass	<u>Hierochloe odorata</u> (L.) Beauv.	Hiérophloé odorante, Foin d'odeur, Herbe sainte
4	Vanilla-leaf	<u>Achlys triphylla</u> DC.	Achlyde
5	Variable-leaved Pondweed, a.c. Grass-leaved Pondweed, Grass-like Pondweed	<u>Potamogeton gramineus</u> L., <u>Potamogeton heterophyllus</u> Schreb.	Potamot graminifère, Potamot à feuilles de graminées
6	Variegated Horsetail	<u>Equisetum variegatum</u> Schleicher	Prêle panachée
7	Variegated Pond-lily, a.c. Cow Lily, Yellow Pond-lily, Bullhead- lily, Beaver-Root, Bobber, Pond- Poppy	<u>Nuphar variegatum</u> Engelm., <u>Nym- phozanthus variegatus</u> (Engelm.) Fernald, <u>Nymphaea</u> Engelm., <u>Nym- phaea advena</u> , var. <u>variegata</u> Fern., <u>Nymphaea americana</u> Mill. & Standl., <u>Nymphaea advena</u> AA.	Nénuphar à fleurs panachées, Grand Nénuphar jaune, Nénuphar tacheté, Pied-de-cheval, Pied d'ornival
8	Vasey's Pondweed	<u>Potamogeton Vaseyi</u> Robb.	Potamot de Vasey
9	Vasey's Rush	<u>Juncus Vaseyi</u> Engelm.	Jonc de Vasey
10	Velvet Bent, a.w. Velvet-bent, a.c. Brown Bent-grass, Dog Bent, Brown Bent	<u>Agrostis canina</u> L.	Agrostide canine, Agrostide des chiens

- | | | | |
|----|---|--|--|
| 11 | Velvet Honeysuckle, a.c. Hairy Fly-Honeysuckle, Fly-Honeysuckle, Mountain-Fly-Honeysuckle | <u>Lonicera villosa</u> (Michx.) R. & S., <u>Lonicera caerulea</u> L. var. <u>villosa</u> (Mx.) T. & G., <u>Lonicera caerulea sphalm.</u> , <u>Xylosteum caeruleum</u> (L.) Dum.-Cours., <u>Lonicera villosa</u> (Mx.) R. & S. var. <u>solonis</u> (Eaton) Fern. | Chèvrefeuille velu |
| 12 | Velvetleaf, a.c. Pie-marker, Butter-Print | <u>Abutilon Theophrasti</u> Medic. | Mauve jaune, Mauve des Indes |
| 13 | Velvet-leaf Blueberry, a.c. Sour-top Blueberry, Canada Blueberry, Blueberry | <u>Vaccinium myrtilloides</u> Michx., <u>Vaccinium canadense</u> Kalm | Airelle fausse-myrtille, Bleuets, Airelle du Canada, Bleuets du Canada |
| 14 | Velvet Sumac, a.c. Staghorn Sumac, Vinegar-tree, Sumac | <u>Rhus typhina</u> L. | Vinaigrier, Sumac amarante, Sumac amarante, Sumac vinaigrier |
| 15 | Velvety Hawthorn, a.c. Red Haw, Quebec Hawthorn | <u>Crataegus submollis</u> Sarg. | Pommetier rouge, Aubépine subsoyeuse |
| 16 | Venus'-slipper, a.c. Northern Calypso | <u>Calypso bulbosa</u> (L.) Oakes | Calypso bulbeux, Calypso bulbeuse |
| 17 | Vermiculate Spurge, a.c. Hairy-stemmed Spurge | <u>Euphorbia vermiculata</u> Raf., <u>Euphorbia hirsuta</u> (Torr.) Wieg., <u>Euphorbia Rafinesquii</u> Greene | Euphorbe vermiculée |
| 18 | Vermont Blackberry | <u>Rubus vermontanus</u> Blanchard | Ronce du Vermont |
| 19 | Vernal Witch-hazel | <u>Hamamelis vernalis</u> (Sarg.) | Hamamélis printanier |
| 20 | Verticillate Foxtail, a.c. Bristly Foxtail | <u>Setaria verticillata</u> (L.) Beauv. | Sétaire verticillée |

- | | | |
|--|---|--|
| 21 Verticillate Mountain-Mint | <u>Pycnanthemum verticillatum</u>
(Michx.) Pers., <u>Pycnanthemum virginianum</u> | Pycnanthème verticillé |
| 22 Vetch, a.c. Common Vetch, Narrow-leaved Vetch | <u>Vicia angustifolia</u> Reichard,
<u>Vicia sativa</u> L. var. <u>angustifolia</u> (Reichard) Wahl. | Vesce à feuilles étroites, Vesce sauvage, Pois sauvage |
| 23 Vetchling, a.c. Marsh Pea, Marsh Wild Pea | <u>Lathyrus palustris</u> L., <u>Lathyrus palustris</u> L. var. <u>linearifolius</u> Ser., <u>Lathyrus palustris</u> L. var. <u>macranthus</u> (T. C. White) Fern., <u>Lathyrus palustris</u> L. var. <u>myrtifolius</u> (Mühl.) Gray, <u>Lathyrus palustris</u> L. var. <u>piilosus</u> (Cham.) Led. | Gesse palustre, Gesse des marais, Pois de marais |
| 24 Victorin's Evening Primrose | <u>Oenothera Victorinii</u> Gates & Catcheside, <u>Oenothera biennis</u> AA. | Onagre de Victorin |
| 25 Victorin's Gentian | <u>Gentiana Victorinii</u> Fernald | Gentiane de Victorin |
| 26 Victorin's Hawthorn | <u>Crataegus Victorinii</u> Sarg. | Aubépine de Victorin |
| 27 Villose Sedge | <u>Carex lasiocarpa</u> Ehrh., <u>Carex lasiocarpa</u> var. <u>americana</u> Fernald | Carex à fruits tomenteux |
| 28 Vinegar-tree, a.c. Sumac, Stag-horn Sumac, Velvet Sumac | <u>Rhus typhina</u> L. | Vinaigrier, Sumac amarante, Sumac amarante, Sumac vinaigrier |

29	Vineleaf Petasites, a.c. Vine-leaved Coltsfoot	<u>Petasites vitifolius</u> Greene	Pétasite à feuilles de vigne
30	Vine-leaved Coltsfoot, a.c. Vine-leaf Petasites	<u>Petasites vitifolius</u> Greene	Pétasite à feuilles de vigne
31	Vine Maple	<u>Acer circinatum</u> Pursh, <u>Acer circinnatum</u> Pursh	Érable circiné, Érable à feuilles rondes
32	Violet Wood-Sorrel	<u>Oxalis violacea</u> L.	Oxalide violacée, Surelle violette (FR)
33	Viper's Bugloss, a.w. Viper's-bugloss, a.c. Blueweed, Blue Devil, Blue Thistle	<u>Echium vulgare</u> L., <u>Echium vulgare</u> L. var. <u>vulgare</u>	Vipérine vulgaire, Vipérine commune, Vipérine, Bouquet bleu, Herbe aux vipères, Langue d'oie, Herbe bleue, Herbe piquante
34	Virginia Bartonnia	<u>Bartonia virginica</u> (L.) BSP.	Bartonie de Virginie
35	Virginia Chain-Fern	<u>Woodwardia virginica</u> (L.) Sm.	Woodwardie de Virginie
36	Virginia Cotton-grass, a.c. Tawny Bog-cotton, Tawny Cotton-grass	<u>Eriophorum virginicum</u> L.	Linaigrette de Virginie
37	Virginia Cowslip, a.c. Bluebells, Roanoke-bells	<u>Mertensia virginica</u> (L.) Pers., <u>Mertensia virginica</u> DC.	Mertensia de Virginie, Mertensie de Virginie (FR)
38	Virginia Creeper, a.w. Virginia-Creeper	<u>Parthenocissus quinquefolia</u> (L.) Planch., <u>Ampelopsis quinquefolia</u> (L.) Michx., <u>Psedera quinquefolia</u> (L.) Greene	Parthénocisse à cinq folioles, Vigne vierge, Vigne grimpante, Vigne vierge grimpante (FR)

- | | | | |
|----|--|---|---|
| 39 | Virginia Grape-Fern, a.c. Grape-Fern, Rattlesnake-Fern | <u>Botrychium virginianum</u> (L.) Sw. | Botryche de Virginie |
| 40 | Virginia Hackelia, a.c. Beggar's Lice | <u>Hackelia virginiana</u> (L.) Johnston, <u>Lappula virginiana</u> (L.) Greene | Hackélie de Virginie |
| 41 | Virginia Knotweed | <u>Polygonum virginianum</u> L., <u>Tovara virginiana</u> (L.) Raf. | Renouée de Virginie |
| 42 | Virginia Lyme Grass, a.c. Virginia Wild Rye, Lyme Grass, Terrell Grass | <u>Elymus virginicus</u> L. | Élyme de Virginie |
| 43 | Virginia Mountain-Mint | <u>Pycnanthemum virginianum</u> (L.) Durand & Jackson, <u>Koellia virginiana</u> (L.) Kuntze | Pycnanthème de Virginie |
| 44 | Virginia Peperweed, a.c. Poor-man's Pepper, Poor-man's Peppergrass | <u>Lepidium virginicum</u> L. | Lépidie de Virginie, Lépidie, Passerage, Passerage de Virginie, Passerage sauvage |
| 45 | Virginia Rose | <u>Rosa virginiana</u> Mill. | Rosier de Virginie |
| 46 | Virginia Saxifrage, a.c. Early Saxifrage, Everlasting, Sweet Wilson | <u>Saxifraga virginiana</u> Michx. | Saxifrage de Virginie, Passe-pierre |
| 47 | Virginia St. John's-wort, a.c. Marsh St. John's-wort | <u>Hypericum virginicum</u> L., <u>Hypericum virginicum</u> var. <u>Fraseri</u> (Spach) Fern. | Millepertuis de Virginie |

- | | | | |
|----|---|--|--|
| 48 | Virginia Strawberry, a.c. Wild Strawberry | <u>Fragaria virginiana</u> Duchesne,
<u>Fragaria virginiana</u> Duch. var. <u>terrae-novae</u> (Rydb.) Fern. & Wieg., <u>Fragaria canadensis</u> Mx., <u>Fragaria glauca</u> (Watson) Rydb., <u>Fragaria pauciflora</u> Rydb. | Fraisier de Virginie, Fraisier des champs, Fraise des champs |
| 49 | Virginia Virgin's Bower, a.c. Virgin's Bower, Devil's-darning-needle, White Clematis | <u>Clematis virginiana</u> L. | Clématite de Virginie, Herbe aux gueux |
| 50 | Virginia Wild Rye, a.c. Virginia Lyme Grass, Lyme Grass, Terrell Grass | <u>Elymus virginicus</u> L. | Élyme de Virginie |
| 51 | Virgin's Bower, a.c. Western Clematis | <u>Clematis ligusticifolia</u> Nutt.,
<u>Clematis cordata</u> Pursh | Clématite à feuilles en coeur |
| 52 | Virgin's Bower, a.w. Virgin's-bower, a.c. Virginia Virgin's Bower, Devil's-darning-needle, White Clematis | <u>Clematis virginiana</u> L. | Clématite de Virginie, Herbe aux gueux |

- W -

- | | | | |
|---|---|--|--|
| 1 | Wafer-ash a.w. Wafer-Ash, a.c.
Hop-tree, Three-leaved Hop-tree,
Stinking Ash | <u>Ptelea trifoliata</u> L. | Orme de Samarie, Bois puant, Ptéléa
trifolié, Orme de Samarie à trois
folioles (FR) |
| 2 | Walking Fern | <u>Camptosorus rhizophyllus</u> (L.)
Link | Camptosore à feuilles radicales,
Camptosore rhizophylle, Fougère
ambulante |
| 3 | Wall Gypsophila | <u>Gypsophila muralis</u> L. | Gypsophile des murailles |
| 4 | Wallink, a.c. Brooklime, American
Brooklime | <u>Veronica americana</u> (Raf.)
Schwein. | Véronique américaine |
| 5 | Wallpepper, a.w. Wall Pepper, a.c.
Mossy Stonecrop, Love-Entangle,
Mountain-Moss, Stonecrop | <u>Sedum acre</u> L. | Orpin âcre, Orpin brûlant, Vermicu-
laire, Pain d'oiseau, Trique-
madame, Poivre de muraille, Gazon
d'or, Petite joubarbe |
| 6 | Wall-Rue of North America | <u>Asplenium cryptolepis</u> Fern.,
<u>Asplenium Ruta-muraria</u> var.
<u>cryptolepis</u> Massey | Rue des murailles, Doradille (FR)
Sauve-vie (FR) |
| 7 | Wapato, a.c. Arrowhead, Cuneate-
leaved Arrowleaf | <u>Sagittaria cuneata</u> Sheldon | Sagittaire cunéaire, Sagittaire
arifoliée |
| 8 | Wapato, a.c. Broad-leaved Arrow-
leaf, Arrowhead, Duck-potato | <u>Sagittaria latifolia</u> Willd. | Sagittaire latifoliée, Sagittaire à
larges feuilles, Sagittaire à
grandes feuilles (FR) |

9	Ware Potato, a.c. Potato	<u>Solanum tuberosum</u> L.	Pomme de terre, Patate
10	Wartweed, a.c. Sun Spurge	<u>Euphorbia Helioscopia</u> L.	Euphorbe hélioscopique, Euphorbe réveille-matin, Réveille-matin, Euphorbe, Herbe aux verrues
11	Wartwort, a.c. Mud Cudweed, Low Cudweed	<u>Gnaphalium uliginosum</u> L.	Gnaphale des vases
12	Water Arum, a.c. Wild Calla	<u>Calla palustris</u> L.	Calla des marais, Choucalles des marais (FR)
13	Water Avens, a.w. Water-Avens, a.c. Purple Avens, Chocolate-Root	<u>Geum rivale</u> L.	Benoîte des ruisseaux, Benoîte pourpre, Herbe à la tache
14	Water-Beech, a.c. American Hornbeam, Blue-beech, Hornbeam, Ironwood	<u>Carpinus caroliniana</u> Walt., <u>Carpinus caroliniana</u> var. <u>virginiana</u> (Marsh.) Fern.	Charme de Caroline, Bois de fer, Charme, Bois dur, Charme de la Caroline (FR)
15	Water Birch, a.c. Black Birch	<u>Betula occidentalis</u> Hook., <u>Betula fontinalis</u> Sarg.	Merisier rouge, Merisier occidental
16	Water-carpet, a.c. Golden Saxifrage, Water-mat	<u>Chrysosplenium americanum</u> Schwein.	Dorine d'Amérique
17	Water-celery, a.c. American Eelgrass, Tape-grass, Wild Celery	<u>Vallisneria americana</u> Michx.	Vallisnérie américaine, Vallisnérie d'Amérique, Herbe à la barbotte
18	Water Chickweed, a.c. Blinks, Indian Lettuce	<u>Montia lamprosperma</u> Cham., <u>Claytonia fontana</u> (L.) R.J. Davis	Montia à graines luisantes, Montia à graine brillante, Petit cresson
19	Watercress, a.w. Water-Cress, a.c. True Watercress	<u>Nasturtium officinale</u> R. Br., <u>N. Nasturtium-aquaticum</u> (L.) Karst., <u>Rorippa Nasturtium-</u>	Cresson officinal, Cresson de fontaine, Cresson

- aquaticum (L.) Schinz & Thell.,
Radicula Nasturtium-aquaticum
(L.) Britten & Rendle, Rorippa
Nasturtium-aquaticum (L.)
Hayek var. Nasturtium-aquaticum
- 20 Watercress, a.c. Marsh Cress,
Icelandic Watercress, Yellow
Cress, Marsh Yellow Cress
- Rorippa islandica (Oeder) Bor-
bas, Rorippa palustris (L.)
Bess., Rorippa islandica
(Oeder) Borbas var. Fernaldiana
Butters & Abbe, Rorippa islandica
(Oeder) Borbas var. hispi-
da (Desv.) Butters & Abbe,
Rorippa curvisiliqua AA., Radi-
cula palustris (L.) Moench var.
hispidula (Desv.) Rob., Nastur-
tium palustre De Candolle,
Radicula palustris (L.) Moench,
Radicula palustris var. hispidula
Robinson, Rorippa palustris
- Rorippa d'Islande, Rorippe d'Islande,
Cresson des marais, Cresson
palustre, Rorippa palustre, Rorippe
des marais
- 21 Water-Crowfoot, a.c. Hair-like
Water-Crowfoot, White Water-
Crowfoot, White Water-Buttercup
- Ranunculus trichophyllus Chaix,
Ranunculus aquatilis L. Ranun-
culus aquatilis L. var.
capillaceus (Thuill.) DC.,
Batrachium trichophyllum
(Chaix) Bosch
- Renoncule capillaire, Renoncule
aquatique, Herbe aux écrevisses
- 22 Water-Dock, a.c. Great Water-Dock,
Yellow Dock, Pale Dock
- Rumex orbiculatus Gray, Rumex
Britannica AA.
- Rumex orbiculaire, Rumex britanni-
que, Patience orbiculée
- 23 Water-Dock, a.c. Swamp Dock
- Rumex verticillatus L., Rumex
floridanus Meisn.
- Rumex verticillé, Patience verti-
cillée, Rumex des marais

- | | | | |
|----|--|---|---|
| 24 | Water-dragon, a.c. Swamp-lily,
Lizard's-tail | <u>Saururus cernuus</u> L. | Saurure penché |
| 25 | Water-flaxseed, a.c. Larger Duck-
weed | <u>Spirodela polyrhiza</u> (L.)
Schleid. | Spirodèle polyrhize, Lentille d'eau |
| 26 | Water Foxtail, a.c. Short-awned
Foxtail | <u>Alopecurus aequalis</u> Sobol., <u>Alo-
pecurus geniculatus</u> L. var.
<u>aristulatus</u> Torr. | Vulpin à courtes arêtes |
| 27 | Water Foxtail, a.c. Marsh Foxtail,
Floating Foxtail | <u>Alopecurus geniculatus</u> L. | Vulpin genouillé |
| 28 | Water Gladiole, a.w. Water-
gladiole, a.c. Water Lobelia | <u>Lobelia Dortmanna</u> L. | Lobélie de Dortmann, Lobélie aqua-
tique, Lobélie tutélaire |
| 29 | Water Hair Grass, a.c. Water Whorl-
grass, Brook Grass | <u>Catabrosa aquatica</u> (L.) Beauv.,
<u>Catabrosa aquatica</u> var. <u>lau-
rentiana</u> Fern. | Catabrosa aquatique |
| 30 | Water Hemlock, a.c. Spotted Cow-
bane, Spotted Water Hemlock,
Musquash-root, Beaver-poison | <u>Cicuta maculata</u> L., <u>Cicuta aqua-
tica</u> , <u>Cicuta virosa</u> L., <u>Cicuta-
ria maculata</u> Lam. | Cicutaire maculée, Carotte à Moreau,
Carotte cicutaire, Cicutaire, Ci-
cutaire aquatique, Cicutaire tachetée,
Cicutaire vireuse, Ciguë,
Ciguë aquatique, Ciguë maculée,
Ciguë tachetée, Ciguë vénéneuse,
Cicutaire aquatique, Grande ciguë,
Panais sauvage |
| 31 | Water Horsetail, a.c. River Horse-
tail, Pipes | <u>Equisetum fluviatile</u> L., <u>Equi-
setum limosum</u> L. | Prêle fluviatile, Pipes |
| 32 | Water Knotweed, a.c. Water
Smartweed | <u>Polygonum punctatum</u> Ell., <u>Poly-
gonum punctatum</u> var. <u>leptosta-
chyum</u> (Meissn.) Small | Renouée ponctuée |

- | | | | |
|----|---|--|---|
| 33 | Water-leaf, a.c. John's-cabbage | <u>Hydrophyllum virginianum</u> L. | Hydrophyllé de Virginie |
| 34 | Water-lily, a.c. Common Water-lily,
Fragrant Water-lily, Pond-lily | <u>Nymphaea odorata</u> Aiton, <u>Nymphaea odorata</u> Aiton var. <u>odorata</u> , <u>Castalia odorata</u> (Aiton) Woodv. & Wood | Nymphéa odorant, Nénuphar blanc, Lis d'eau, Nymphée odorante, Nénuphar odorant (FR) |
| 35 | Water Lobelia, a.w. Water-Lobelia,
a.c. Water Gladiole | <u>Lobelia Dortmanna</u> L. | Lobélie de Dortmann, Lobélie aquatique, Lobélie tutélaire |
| 36 | Water-Marigold, a.c. Beck's
Beggar-ticks | <u>Bidens Beckii</u> Torr., <u>Megalodonta Beckii</u> (Torr.) Greene | Bident de Beck |
| 37 | Water-mat, a.c. Golden Saxifrage,
Water-carpet | <u>Chrysosplenium americanum</u> Schwein. | Dorine d'Amérique |
| 38 | Watermelon | <u>Citrullus vulgaris</u> | Pastèque |
| 39 | Water-Milfoil, a.c. Whorled Water-Milfoil, Green Water-Milfoil | <u>Myriophyllum verticillatum</u> L., <u>Myriophyllum verticillatum</u> var. <u>pectinatum</u> Wallr. | Myriophylle verticillé, Volant d'eau |
| 40 | Water-Mint | <u>Mentha aquatica</u> L. | Menthe aquatique |
| 41 | Water-Oats, a.c. Wild Rice | <u>Zizania aquatica</u> L. | Zizanie aquatique, Folle Avoine, Riz sauvage |
| 42 | Water-oleander, a.c. Swamp Loosestrife, Water Willow | <u>Decodon verticillatus</u> (L.) Ell., <u>Decodon verticillatus</u> var. <u>laevigatus</u> T. & G. | Décodon verticillé, Décadent verticillé |
| 43 | Water Parsnip, a.w. Water-parsnip | <u>Sium suave</u> Walt., <u>Sium cucutifolium</u> Schrank | Berle douce, Berle suave |
| 44 | Water Pepper, a.w. Water-Pepper,
Water-pepper, a.c. Common | <u>Polygonum Hydropiper</u> L., <u>Polygonum Hydropiper</u> L. var. | Renouée poivre-d'eau, Renouée poivrée, Poivre d'eau, Curage |

- Smartweed, Smartweed, Marshpepper projectum Stanford
Smartweed
- 45 Water-purslane, a.c. Marsh Purslane Ludwigia palustris (L.) Ell.,
Isnardia palustris L., Ludwigia palustris var. americana
(DC.) Fern. & Griseb. Ludwigie palustre
- 46 Water-Rocket, a.c. Wood Water-
cress, Creeping Yellow Cress Rorippa sylvestris (L.) Bess.,
Radicula sylvestris (L.) Druce Rorippa sylvestre, Rorippe sylvestre,
Cresson des bois, Cresson
jaune, Herbe à l'oie
- 47 Water-shield, a.w. Water-Shield,
a.c. Purple Wen-Dock Brasenia Schreberi Gmel., Brasenia peltata Pursh, Brasenia purpurea Casp. Brasénie de Schreber, Brasénie de Schröder (FR)
- 48 Water Smartweed, a.w. Water-Smartweed, a.c. Amphibious Knotweed, Lakeweed, Redshank, Amphibious Bistort Polygonum amphibium L., Polygonum amphibium var. stipulaceum (Coleman) Fern., Polygonum natans (Michx.) Eaton, Polygonum Hartwrightii Gray, Persicaria Hartwrightii Greene, Polygonum amphibium L. var. amphibium, var. Hartwrightii (Gray) Bissel, var. stipulaceum (Coleman) Fern., f. fluitans (Eaton) Fern., f. hirtuosum (Farw.) Fern., Polygonum natans Eaton, f. Hartwrightii (Gray) Stanford, Persicaria fluitans (Eaton) Greene, Persicaria nebraskensis Greene, Persicaria psychrophila Greene Renouée amphibie

- | | | |
|--|---|--|
| 49 Water Smartweed, a.c. Scarlet Knotweed, Swamp Smartweed | <u>Polygonum coccineum</u> Muhl.,
<u>Polygonum Muhlenbergii</u>
(Meish.) S. Wats., <u>Polygonum rigidula</u> (Sheldon) Greene,
<u>Persicaria pratincola</u> Greene | Renouée écarlate, Persicaire des marais, Renouée de Mühlenberg |
| 50 Water Smartweed, a.c. Water Knotweed | <u>Polygonum punctatum</u> Ell., <u>Polygonum punctatum</u> var. <u>leptostachyum</u> (Meissn.) Small | Renouée ponctuée |
| 51 Water-Stargrass, a.w. Water Stargrass | <u>Heteranthera dubia</u> (Jacq.) MacM., <u>Zosterella dubia</u> (Jacq.) Small | Hétéranthère litigieuse, Hétéranthère douteuse |
| 52 Water Whorl-grass, a.c. Water Hair Grass, Brook Grass | <u>Catabrosa aquatica</u> (L.) Beauv., <u>Catabrosa aquatica</u> var. <u>laurentiana</u> Fern. | Catabrosa aquatique |
| 53 Water Willow, a.c. American Water Willow | <u>Justicia americana</u> (L.) Vahl | Carmantine d'Amérique |
| 54 Water Willow, a.w. Water-willow, a.c. Swamp Loosestrife, Water-oleander | <u>Decodon verticillatus</u> (L.) Ell., <u>Decodon verticillatus</u> var. <u>laevigatus</u> T. & G. | Décodon verticillé, Décadent verticillé |
| 55 Waterwort | <u>Elatine triandra</u> Schk. | Élatine |
| 56 Wavy Dicranum | <u>Dicranum rugosum</u> Brid., <u>Dicranum undulatum</u> | Dicrane rugueux, Dicrane ondulé |
| 57 Wavy Hair Grass, a.c. Common Hair Grass | <u>Deschampsia flexuosa</u> (L.) Trin. | Deschampsie flexueuse |

58	Waxberry, a.c. Snowberry, Thin-leaved Snowberry	<u>Symphoricarpos albus</u> (L.) Blake, <u>Symphoricarpos racemosus</u> Michx., <u>Symphoricarpos albus</u> (L.) Blake var. <u>laevigatus</u> (Fern.) Blake, var. <u>pauciflorus</u> Robbins, <u>Symphoricarpos pauciflorus</u> (Robbins) Britton, <u>Symphoricarpos rivularis</u> Suksd.	Symphorine blanche, Symphorine commune, Symphorine à grappes, Belluaine, Graine d'hiver
59	Waxwork, a.c. Bittersweet, Climbing Bittersweet	<u>Celastrus scandens</u> L.	Célastre grim pant, Bourreau des arbres, Célastre Bourreau des arbres (FR)
60	Wayfaring-tree, a.c. Twistwood	<u>Viburnum Lantana</u> L.	Mancienne
61	Weak Meadow-grass	<u>Poa languida</u> Hitch., <u>Poa debilis</u> Torr.	Pâturin faible
62	Weak Sedge	<u>Carex debilis</u> Michx.	Carex faible
63	Weak Sedge, a.c. Flexous Sedge	<u>Carex debilis</u> Michx., <u>Carex debilis</u> var. <u>Rudgei</u> Bailey, <u>Carex flexuosa</u> Muhl.	Carex faible, Carex flexueux
64	Weak Sedge	<u>Carex tenera</u> Dewey	Carex faible
65	Weeping Birch, a.c. Silver Birch, European Birch	<u>Betula pendula</u> Roth, <u>Betula verrucosa</u> Ehrh.	Bouleau verruqueux, Bouleau pleureur
66	Weeping Willow	<u>Salix babylonica</u> L.	Saule pleureur
67	Western Alder, a.c. Oregon Alder, Red Alder	<u>Alnus rubra</u> Bong., <u>Alnus oregona</u> Nutt.	Aulne de l'Orégon

- | | | | |
|----|--|--|---|
| 68 | Western Balsam Poplar, a.c. Black Cottonwood, Northern Black Cottonwood | <u>Populus trichocarpa</u> Torr. & Gray | Peuplier baumier de l'Ouest |
| 69 | Western Bluebur | <u>Lappula redowskii</u> (Hornem.)
Greene var. <u>occidentalis</u>
(Wats.) Rydb. | Bardanette de l'Ouest |
| 70 | Western Choke Cherry | <u>Prunus virginiana</u> var. <u>demissa</u>
(Nutt.) Torr. | Cerisier à grappes de la côte du Pacifique |
| 71 | Western Clematis, a.c. Virgin's Bower | <u>Clematis ligusticifolia</u> Nutt.,
<u>Clematis cordata</u> Pursh | Clématite à feuilles en coeur |
| 72 | Western Cottonwood, a.c. Plains Cottonwood, Cottonwood | <u>Populus Sargentii</u> Dode, <u>Populus deltoides</u> var. <u>occidentalis</u>
Rydb., <u>Populus virginiana</u> AA. | Liard de l'Ouest, Peuplier de Sargent, Liard, Cotonnier |
| 73 | Western Dock, a.c. Windowed Dock | <u>Rumex fenestratus</u> Greene, <u>Rumex occidentalis</u> , non S. Wats.,
<u>Rumex occidentalis</u> Greene | Rumex à fenêtres, Rumex occidental |
| 74 | Western False Flax, a.c. False Flax, Large-seeded False Flax, Gold-of-pleasure, Dutch Flax | <u>Camelina sativa</u> (L.) Crantz | Caméline cultivée, Sésame d'Allemagne, Sésame bâtard, Caméline faux-lin, Caméline, Caméline à graines mucilagineuses, Caméline de l'Ouest, Faux-lin, Faux-lin de l'Ouest, Moutarde, Petit lin |
| 75 | Western Flowering Dogwood, a.c. Pacific Dogwood | <u>Cornus Nuttallii</u> Audubon | Cornouiller du Pacifique, Cornouiller de Nuttall |
| 76 | Western Hemlock | <u>Tsuga heterophylla</u> (Raf.) Sarg. | Pruche de l'Ouest |

- 77 Western Juniper, a.c. Rocky Mountain Juniper Juniperus scopulorum Sarg. Genièvre des Rocheuses, Genévrier des montagnes Rocheuses, Genévrier des Rocheuses
- 78 Western Larch, a.c. Western Tamarack Larix occidentalis Nutt. Mélèze de l'Ouest, Mélèze occidental
- 79 Western Maianthemum Maianthemum dilatatum (Wood) Nels. & McBr. Maianthème de l'Ouest, Maianthème dilatée
- 80 Western Mugwort, a.c. White Sage, Prairie Sage, Prairie Sagewort, Western Sage Artemisia ludoviciana Nutt., Artemisia gnaphalodes Nutt., Artemisia ludoviciana Nutt. var. pabularis (A. Nels.) Fern., Artemisia ludoviciana Nutt. var. gnaphalodes (Nutt.) T. & G. Armoise de Louisiane
- 81 Western Paper Birch, a.c. Western White Birch Betula papyrifera var. commutata (Reg.) Fern., Betula papyrifera var. occidentalis (Hook.) Sarg. Bouleau occidental
- 82 Western Red Cedar, a.c. Giant Arbor-vitae, Cedar Thuja plicata Donn, Thuya plicata Donn Cèdre de l'Ouest, Thuya géant, Cèdre
- 83 Western Rye Grass, a.c. Dog Couch-grass, Slender Wheat Grass Agropyron trachycaulum (Link) Malte, Agropyron tenerum (Vasey) Agropyron à chaumes rudes, Chien-dent à tiges rudes
- 84 Western Sage, a.c. Prairie Sagewort, Prairie Sage, Western Mugwort, White Sage Artemisia ludoviciana Nutt., Artemisia gnaphalodes Nutt., Artemisia ludoviciana Nutt. var. pabularis (A. Nels.) Fern., Artemisia ludoviciana Nutt. var. gnaphalodes (Nutt.) T. & G. Armoise de Louisiane

- | | | | |
|----|---|---|--|
| 85 | Western Snowberry, a.c. Buckrush,
Wolfberry | <u>Symphoricarpos occidentalis</u>
Hook. | Symphorine occidentale, Graine de
loup, Symphorine du Nord-Ouest
(FR) |
| 86 | Western Tamarack, a.c. Western
Larch | <u>Larix occidentalis</u> Nutt. | Mélèze de l'Ouest, Mélèze occiden-
tal |
| 87 | Western Waterweed, a.c. Nuttal's
Waterweed | <u>Elodea Nuttallii</u> (Planchon) St.
John, <u>Elodea occidentalis</u>
(Pursh) St. John, <u>Anacharis</u>
<u>occidentalis</u> (Pursh) Vict. | Élodée de Nuttall, Anacharis occi-
dental |
| 88 | Western Wheat Grass, a.c. Bluejoint | <u>Agropyron Smithii</u> Rydb. | Agropyre de l'Ouest, Chiendent de
l'Ouest |
| 89 | Western White Birch, a.c. Western
Paper Birch | <u>Betula papyrifera</u> var. <u>commuta-</u>
<u>ta</u> (Reg.) Fern., <u>Betula papy-</u>
<u>rifera</u> var. <u>occidentalis</u>
(Hook.) Sarg. | Bouleau occidental |
| 90 | Western White Pine, a.c. Silver
Pine | <u>Pinus monticola</u> Dougl. | Pin blanc de l'Ouest, Pin argenté,
Pin montagnard (FR) |
| 91 | Western White Spruce | <u>Picea glauca</u> var. <u>albertiana</u>
(S. Brown) Sarg. | Épinette de l'Alberta, Épinette
blanche de l'Ouest |
| 92 | Western Yarrow | <u>Achillea lanulosa</u> Nutt. | Achillée laineuse |
| 93 | Western Yew, a.c. Pacific Yew | <u>Taxus brevifolia</u> Nutt. | If de l'Ouest, If occidental |
| 94 | Western Yellow Pine, a.c. Pondero-
sa Pine, Yellow Pine, Bull Pine | <u>Pinus ponderosa</u> Laws., <u>Pinus</u>
<u>ponderosa</u> Dougl. | Pin ponderosa, Pin à bois lourd,
Pin lourd |
| 95 | Weymouth Pine, a.c. Eastern White
Pine, White Pine | <u>Pinus strobus</u> L. | Pin blanc, Pin de Weymouth, Pin
strobus, Pin Weymouth (FR), Pin du
Lord (FR) |

96	Wheat, a.c. Common Wheat	<u>Triticum aestivum</u> L., <u>Triticum vulgare</u> Vill., <u>Triticum sativum</u> Lam.	Blé cultivé
97	Wheatthief, a.c. Field Gromwell, Corn Gromwell, Bastard Alkanet	<u>Lithospermum arvense</u> L.	Grémil des champs, Charrée
98	Whip-poor-will Shoe, a.c. Large Yellow Lady's-slipper, Moccasin-flower, Golden Slipper	<u>Cypripedium Calceolus</u> L. var. <u>pubescens</u> (Willd.), <u>Cypripedium pubescens</u> Willd.	Cypripède pubescent
99	Whistlewood, a.c. Striped Maple, Moosewood	<u>Acer pensylvanicum</u> L.	Érable de Pennsylvanie, Bois barré, Bois d'original, Érable jaspé (FR)
100	White Adder's-mouth	<u>Malaxis brachypoda</u> (Gray) Fernald, <u>Microstylis monophyllos</u> (L.) Lindl.	Malaxis à pédicelles courts
101	White Alder	<u>Alnus incana</u> (L.) Moench	Aulne grisâtre
102	White Alder	<u>Alnus rhombifolia</u> Nutt.	Aulne de la sierra
103	White Ash	<u>Fraxinum americana</u> L.	Frêne blanc, Franc Frêne, Franc-Frêne, Frêne d'Amérique
104	White Avens, a.c. Canada Avens	<u>Geum canadense</u> Jacq.	Benoîte du Canada, Benoîte blanche
105	White Baneberry	<u>Actaea alba</u> (L.) Miller, <u>Actaea rubra</u> f. <u>neglecta</u> (Gillman) Robinson	Actée blanche
106	White Baneberry, a.c. Thick-pediced Baneberry, White Cohosh, Doll's-eyes	<u>Actaea pachypoda</u> Ell., <u>Actaea alba</u> sensu Bigel, not Mill.	Actée à gros pédicelles, Actée blanche

107 Whitebark Pine, a.w. White-bark Pine, Scrub Pine	<u>Pinus albicaulis</u> Engelm.	Pin albicaule, Pin à blanche écorce
108 White Beak-rush, a.c. Beaked Rush	<u>Rhynchospora alba</u> (L.) Vahl	Rhynchospore blanc
109 White-Bear Sedge	<u>Carex albursina</u> Sheldon, <u>Carex laxiflora</u> var. <u>latifolia</u> Boott	Carex de l'Ours-blanc
110 White Birch, a.c. Paper Birch, Canoe Birch	<u>Betula papyrifera</u> Marsh.	Bouleau à papier, Bouleau à canot, Bouleau blanc
111 White Birch, a.c. Fire Birch, Old-field-Birch, Grey Birch, Wire Birch	<u>Betula populifolia</u> Marsh.	Bouleau gris, Bouleau rouge, Bouleau à feuilles de Peuplier
112 White Birch of Europe	<u>Betula alba</u> L., <u>Betula pubescens</u> Ehrh.	Bouleau pubescent
113 White Bog Orchis, a.c. Tall White Orchid, Leafy White Orchis, Bog Candle, Scent-Bottle	<u>Habenaria dilatata</u> (Pursh) Hook.	Habénaire dilatée
114 White Buttercups, a.c. Grass of Parnassus	<u>Parnassia palustris</u> L. var. <u>neogaea</u> Fern., <u>Parnassia multi-seta</u> (Led.) Fern., <u>Parnassia palustris</u> L. var. <u>tenuis</u> Wahl.	Fleur du Parnasse
115 White-buttons, a.c. Duckgrass, Seven-angled Pipewort	<u>Eriocaulon septangulare</u> With., <u>Eriocaulon pellucidum</u> Michx.	Ériocaulon septangulaire, Ériocaulon à sept angles
116 White Camas, a.w. White Camass, a.c. Alkali-Grass, Death-Camas	<u>Zigadenus elegans</u> Pursh	Zigadène élégant
117 White Camas, a.w. White Camass, a.c. Glaucous Zigadenus, Elegant Zigadenus	<u>Zigadenus glaucus</u> Nutt., <u>Zyga-</u> <u>denus elegans</u> , non Pursh	Zigadène glauque, Zigadène élégant

- 118 White Campion, a.c. White Cockle,
Evening Lychnis Lychnis alba Mill., Lychnis alba L., Lychnis vespertina, Lychnis vespertina Sibth., Melandrium album (Mill.) Lychnis blanc, Lychnide blanche, Campion blanc, Campion nocturne, Floquet, Lychnide coquelourde, Lychnide dioïque, Lychnide du soir, Lychnite, Oeillet de Dieu, Passe-fleur
- 119 White Campion, a.c. White Cockle Lychnis Loveae Boivin, Lychnis alba AA., Melandrium album AA. Compagnon blanc, Passe-jacée
- 120 White Cedar, a.c. Eastern White Cedar, Arbor-vitae, Cedar Thuja occidentalis L., Thuja occidentalis L. Cèdre blanc, Thuya de l'Est, Thuya occidental, Cèdre, Balai, Thuya d'Occident (FR)
- 121 White Cinquefoil, a.c. Glandular Cinquefoil, Tall Cinquefoil Potentilla arguta Pursh, Drymoncallis Rydb., Potentilla agrimonoides Rydb. Potentille âcre
- 122 White Clematis, a.c. Virginia Virgin's Bower, Virgin's Bower, Devil's-darning-needle Clematis virginiana L. Clématite de Virginie, Herbe aux gueux
- 123 White Clover, a.c. Dutch Clover, Wild White Clover Trifolium repens L. Trèfle rampant, Trèfle blanc
- 124 White Cockle, a.c. White Campion, Evening Lychnis Lychnis alba Mill., Lychnis alba L., Lychnis vespertina, Lychnis vespertina Sibth., Melandrium (Mill.) Lychnis blanc, Lychnide blanche, Campion blanc, Campion nocturne, Floquet, Lychnide coquelourde, Lychnide dioïque, Lychnide du soir, Lychnite, Oeillet de Dieu, Passe-fleur
- 125 White Cockle, a.c. White Campion Lychnis Loveae Boivin, Lychnis alba AA., Melandrium album AA. Compagnon blanc, Passe-jacée

- 126 White Cohosh, a.c. Doll's-eyes, Thick-pedicled Baneberry, White Baneberry
Actaea pachypoda Ell., Actaea alba sensu Bigel, not Mill.
 Actée à gros pédicelles, Actée blanche
- 127 White Daisy, a.c. Straw-Flower, Life-everlasting, Pearly Everlasting, Everlasting
Anaphalis margaritacea (L.) Benth. & Hook., Anaphalis margaritacea (L.) B. & H. var. subalpina Gray, Anaphalis subalpina (Gray) Rydb., Anaphalis margaritacea (L.) C.B. Clarke, Antennaria Margaritacea Br., Antennaria Margaritica B. & H., Antennaria Margaritica R.B., Gnaphalium Margaritaceum L.
 Anaphale marguerite, Immortelle, Anaphale perlée, Antennaire des jardins, Antennaire perlée, Gnaphale des jardins, Immortelle blanche, Immortelle perlée, Mortelle, Anaphalide nacrée (FR), Immortelle de Virginie (FR)
- 128 White Daisy, a.c. Marguerite, Whiteweed, Daisy, Ox-eye Daisy
Chrysanthemum Leucanthemum L., Leucanthemum vulgare, Leucanthemum vulgare L., Leucanthemum vulgare Lam.
 Chrysanthème leucanthème, Marguerite, Marguerite blanche, Marguerite des champs, Bouquet blanc, Chrysanthème à fleur blanche, Chrysanthème blanc, Chrysanthème des prés, Grande marguerite, Leucanthème, Leucanthème commun, Oeil-de-boeuf, Pâquerette, Chrysanthème Grande-Marguerite (FR)
- 129 White Dock, a.c. Seabeach Dock
Rumex pallidus Bigel.
 Patience pâle
- 130 White Dog's-tooth Violet
Erythronium albidum Nutt.
 Erythrone blanchâtre
- 131 White Dryad
Dryas Hookeriana Juz., Dryas octopetala L. var. Hookeriana (Juz.) Breitung
 Chêneau, Chênette
- 132 White Elm, a.c. American Elm, Elm
Ulmus americana L.
 Orme blanc, Orme d'Amérique, Orme
- 133 White Evening Primrose, a.w. White Evening-Primrose
Oenothera Nuttallii Sweet, Oenothera pallida Lindl., Anogra Nuttallii (Sweet) A. Nels.
 Onagre blanche, Onagre de Nuttall

134 White Evening Primrose, a.c. Showy Evening Primrose	<u>Oenothera speciosa</u> Nutt.	Onagre gracieuse
135 White Fairybells	<u>Disporum trachycarpum</u> S. Wats.	Dispore à fruit velu
136 White Fir	<u>Abies concolor</u> (Gord. & Glend.) Lindl.	Sapin du Colorado, Sapin concolore (FR)
137 White-flowered Rhododendron, a.c. White Rhododendron	<u>Rhododendron albiflorum</u> Hook.	Azalée blanche
138 White-fringed Orchis, a.w. White Fringed Orchis	<u>Habenaria blephariglottis</u> (Willd.) Hook.	Habénaire à gorge frangée, Habénaire frangée blanche
139 White Geranium, a.c. Wild White Geranium	<u>Geranium Richardsonii</u> Fisch. & Trautv.	Géranium de Richardson
140 White Goldenrod, a.c. Pale Goldenrod, Silverrod, Silverweed	<u>Solidago bicolor</u> L.	Verge d'or bicolore, Solidage bicolore
141 White Goosefoot, a.c. Lamb's-quarters, Pigweed, Common Lamb's-quarters	<u>Chenopodium album</u> L., <u>Chenopodium album</u> L. var. <u>viride</u> (L.) Moq., <u>Chenopodium ciospernum</u>	Chénopode blanc, Chou gras, Poulette grasse, Amarante commune, Ansérine, Ansérine blanche, Ansérine verte, Farineuse, Herbes grasses
142 White-grained Mountain Ricegrass, a.c. Rough Oryzopsis, Rough Mountain-Rice	<u>Oryzopsis asperifolia</u> (Michx.)	Oryzopsis à feuilles rudes
143 White Grass	<u>Leersia virginica</u> Willd.	Léersie de Virginie
144 White-heart Hickory, a.c. Mockernut, Mockernut Hickory	<u>Carya tomentosa</u> Nutt.	Caryer tomenteux, Noyer dur, Caryer cotonneux (FR)

- | | | |
|---|--|---|
| 145 White Hellebore, a.c. Itchweed,
Indian Poke, American White Hel-
lebore, False Hellebore | <u>Veratrum viride</u> Ait. | Vêrâtre vert, Hellébore, Tabac du
diable, Varaire vert, Hellébore
blanc |
| 146 White Lettuce, a.c. Rattlesnake-
root, White Rattlesnake-root | <u>Prenanthes alba</u> L., <u>Nabalus</u>
<u>albus</u> (L.) Hook. | Prenanthe blanche |
| 147 White Lime, a.c. Silver Linden | <u>Tilia tomentosa</u> Moench | Tilleul argenté |
| 148 White Mandarin, a.c. Clasp-
leaved Streptopus, Clasp-
leaved Twisted-stalk, Twisted-
stalk | <u>Streptopus amplexifolius</u> (L.)
DC. | Streptope amplexicaule, Streptope à
feuilles embrassantes, Streptopus
embrassant (FR) |
| 149 Whiteman's-foot, a.c. Common Plan-
tain, Rat-tail, Plantain, Broad-
leaved Plantain | <u>Plantago major</u> L. | Plantain majeur, Grand Plantain,
Pays, Pied du Blanc, Plantain à
grand épi, Plantain à grandes
feuilles, Plantain commun, Plantain
vulgaire, Plintan, Queue de rat,
Plantain |
| 150 White Maple, a.c. River Maple,
Silver Maple, Soft Maple | <u>Acer saccharinum</u> L. | Érable argenté, Plaine blanche,
Plaine de France, Érable blanc |
| 151 White Maple, a.c. Whitewood, Moun-
tain Maple | <u>Acer spicatum</u> Lam. | Plaine bâtarde, Érable bâtard, Éra-
ble à épis, Érable, Plaine bleue,
Fouéreau |
| 152 White Meadowsweet, a.c. Meadow-
sweet, Narrow-leaved Meadowsweet,
White Spiraea | <u>Spiraea alba</u> Du Roi, <u>Spiraea</u>
<u>alba</u> Du Roi var. <u>alba</u> , <u>Spí-</u>
<u>raea latifolia</u> AA., <u>Spiraea</u>
<u>salicifolia</u> AA. | Spirée blanche, Thé du Canada |
| 153 White Melilot, a.c. White Sweet
Clover | <u>Melilotus alba</u> Desr. | Mélilot blanc, Trèfle d'odeur, Trê-
fle d'odeur blanc |
| 154 White Mulberry | <u>Morus alba</u> L. | Mûrier blanc, Mûrier blanc d'Europe |

- 155 White Mustard, a.c. Rough Mustard
Charlock
Brassica hirta Moench, Brassica alba (L.) Boiss., Brassica alba, Brassica alba (L.) Rarbenhorst, Sinapis alba, Sinapis alba L.
Moutarde rude, Moutarde blanche, Moutarde anglaise, Moutarde, Moutarde cultivée, Petit bouquet jaune, Sénévé
- 156 White Oak
Quercus alba L.
Chêne blanc
- 157 White Oat-Grass, a.c. Poverty-grass, Junegrass, Common Wild Oat-Grass, Poverty Oat-Grass
Danthonia spicata (L.) Beauv., Danthonia avena L., Danthonia spicata (L.) Beauv. ex Roem. & Schult., Danthonia spicata var. pinetorum Piper, Danthonia thermalis Scribn.
Danthonie à épi, Avoine du pauvre, Avoine sauvage, Herbe de pauvreté
- 158 White Pine, a.c. Weymouth Pine, Eastern White Pine
Pinus strobus L.
Pin blanc, Pin de Weymouth, Pin strobus, Pin Weymouth (FR), Pin du Lord (FR)
- 159 White Polygala
Polygala alba Nutt.
Polygala blanc
- 160 White Poplar, a.c. European White Poplar, Silver Poplar, Silver-leaved Poplar, Abele
Populus alba L.
Peuplier argenté, Peuplier blanc, Abèle
- 161 White Poplar, a.c. Trembling Aspen, Aspen, Aspen Poplar, Quaking Aspen, Trembling Asp, Quiverleaf
Populus tremuloides Michx.
Tremble, Peuplier faux-tremble, Peuplier blanc, Faux-Tremble (FR)
- 162 White Pussytoes
Antennaria racemosa Hook.
Antennaire à grappes
- 163 White Rattlesnake-root, a.c. White Lettuce, Rattlesnake-root
Prenanthes alba L., Nabalus albus (L.) Hook.
Prenanthe blanche
- 164 White Rhododendron, a.c. White-flowered Rhododendron
Rhododendron albiflorum Hook.
Azalée blanche

- 165 White Sage, a.c. Western Mugwort,
Prairie Sage, Prairie Sagewort,
Western Sage
Artemisia ludoviciana Nutt., Armoise de Louisiane
Artemisia gnaphalodes Nutt.,
Artemisia ludoviciana Nutt. var.
pabularis (A. Nels.) Fern., Arte-
misia ludoviciana Nutt. var.
gnaphalodes (Nutt.) T. & G.
- 166 White Sassafras, a.c. Sassafras
Sassafras albidum (Nutt.) Nees Sassafras officinal, Laurier-
Sassafras
- 167 White Snakeroot
Eupatorium rugosum Houtt., Eu-
patorium urticifolium Reichard, Eupatoire rugueuse, Eupatoire à
Eupatorium ageratoides L., Eu- feuilles d'Ortie, Eupatoire agéra-
patorium urticaefolium, Eupa- te, Eupatoire blanche, Agérate
torium urticaefolium Rech. blanche
- 168 White Snowdrops, a.c. White Vi-
olet, Mayflower, Northern White
Violet
Viola pallens (Banks) Brainerd, Violette pâle, Violette blanche
Viola blanda W.
- 169 White Spiraea, a.c. Meadowsweet,
Narrow-leaved Meadowsweet, White
Meadowsweet
Spiraea alba Du Roi, Spiraea
alba Du Roi var. alba, Spiraea
latifolia AA., Spiraea salici-
folia AA. Spirée blanche, Thé du Canada
- 170 White Spruce, a.c. Cat Spruce
Picea glauca (Moench) Voss, Pi-
cea canadensis (Mill.) BSP. Épinette blanche, Prusse blanc, Épi-
cées glauque, Épinette glauque
- 171 White-stem Pondweed, a.w. White-
stemmed Pondweed, a.c. Long-
peduncled Pondweed
Potamogeton praelongus Wulf. Potamot à longs pédoncules
- 172 White Sumac, a.c. Sumac, Smooth
Sumac
Rhus glabra L., Rhus glabra L. Vinaigrier glabre, Vinaigrier, Sumac
var. borealis AA. glabre

- 173 White Sweet Clover, a.w. White Sweet-Clover, a.c. White Melilot Melilotus alba Desr. Mélilot blanc, Trèfle d'odeur, Trèfle d'odeur blanc
- 174 White Thorn, a.c. English Hawthorn Crataegus oxyacantha L., Crataegus Oxyacantha L. Épine blanche, Aubépine commune
- 175 White-top, a.c. Sweet-scabious, Annual Fleabane, Daisy-Fleabane, Annual Daisy-Fleabane Erigeron annuus (L.) Pers., Erigeron ramosus (Walter) BSP., Erigeron strigosus Muhl. var. septentrionalis (Fern. & Wieg.) Fern. Érigéron annuel, Vergerette annuelle, Vergerette, Vergerette perlée, Vergerolle annuelle
- 176 White-top, a.c. Daisy-Fleabane, Strigose Fleabane, Rough Fleabane, Rough Daisy-Fleabane Erigeron strigosus Muhl., Erigeron ramosus (Walt.) BSP., Erigeron ramosus Érigéron hispide, Vergerette rude, Érigéron rameux, Érigéron rude, Vergerette du Canada, Vergerette rameuse, Vergerette rugueuse, Vergerolle rude, Vergerolle à feuilles rudes, Vergerolle rugueuse
- 177 White Trillium, a.c. Large-flowered Trillium, Large-flowered Wake-robin, Trillium Trillium grandiflorum (Michx.) Salisb. Trille grandiflore, Trille à grande fleur, Trille blanc, Trillie à grande fleur (FR)
- 178 White Vervain, a.c. Nettle-leaved Vervain, Bur-Vine Verbena urticifolia L., Verbena urticaefolia sphalm. Verveine à feuilles d'Ortie, Verveine blanche, Verveine à feuille d'Ortie
- 179 White Violet, a.c. White Snowdrops, Mayflower, Northern White Violet Viola pallens (Banks) Brainerd, Viola blanda W. Violette pâle, Violette blanche
- 180 White Walnut, a.c. Butternut Juglans cinerea L. Noyer tendre, Arbre à noix longues, Noyer cendré, Noix longues, Noyer à beurre (FR)

- 181 White Water-Buttercup, a.c. Hair-like Water-Crowfoot, Water-Crowfoot, White Water-Crowfoot
Ranunculus trichophyllus Chaix,
Ranunculus aquatilis L., Ranunculus aquatilis L. var. capillaceus (Thuill.) DC., Batrachium trichophyllum (Chaix) Bosch
 Renoncule capillaire, Renoncule aquatique, Herbe aux écrevisses
- 182 White Water-Crowfoot, a.c. Long-beaked Water-Crowfoot
Ranunculus longirostris Godr.
 Renoncule à long bec
- 183 White Water-Crowfoot, a.w. White Water Crowfoot, a.c. Hair-like Water-Crowfoot, Water-Crowfoot, White Water-Buttercup
Ranunculus trichophyllus Chaix,
Ranunculus aquatilis L., Ranunculus aquatilis L. var. capillaceus (Thuill.) DC., Batrachium trichophyllum (Chaix) Bosch
 Renoncule capillaire, Renoncule aquatique, Herbe aux écrevisses
- 184 Whiteweed, a.c. White Daisy, Marguerite, Daisy, Ox-eye Daisy
Chrysanthemum Leucanthemum L., Leucanthemum vulgare, Leucanthemum vulgare L., Leucanthemum vulgare Lam.
 Chrysanthème leucanthème, Marguerite, Marguerite blanche, Marguerite des champs, Bouquet blanc, Chrysanthème à fleur blanche, Chrysanthème blanc, Chrysanthème des prés, Grande marguerite, Leucanthème, Leucanthème commun, Oeil-de-boeuf, Pâquerette, Chrysanthème Grande-Marguerite (FR)
- 185 Whiteweed, a.c. Meadow Chickweed, Field Chickweed
Cerastium arvense L., Cerastium arvense L. var. viscidulum Gremli, Cerastium campestre Greene
 Céraiste des champs, Mouron des champs à oreille de souris, Mouron d'alouette
- 186 White Willow, a.c. Common Willow, French Willow
Salix alba L.
 Saule blanc, Saule

187 White Wintergreen, a.c. Shinleaf, Wild Lily-of-the-valley, Shinleaf Pyrola	<u>Pyrola elliptica</u> Nutt.	Pyrole elliptique
188 Whitewood, a.c. White Maple, Moun- tain Maple	<u>Acer spicatum</u> Lam.	Plaine bâtarde, Érable bâtard, Éra- ble à épis, Érable, Plaine bleue, Fouéreux
189 Whitewood, a.c. Basswood, Lime, Linden, American Linden	<u>Tilia americana</u> L., <u>Tilia gla- bra</u> Vent.	Bois blanc, Tilleul d'Amérique
190 Whitlow-grass	<u>Draba verna</u> L.	Drave printanière
191 Whitish Water-Milfoil, a.c. Northern Water-Milfoil	<u>Myriophyllum exalbescens</u> Fernald, <u>Myriophyllum spicatum</u> L. var. <u>exalbescens</u> (Fern.) Jepson	Myriophylle blanchissant
192 Whorled Loosestrife, a.c. Fourleaf Loosestrife	<u>Lysimachia quadrifolia</u> L.	Lysimaque à quatre feuilles, Lysi- maque à 4 feuilles (FR)
193 Whorled Milkweed	<u>Asclepias verticillata</u> L.	Asclépiade verticillée
194 Whorled Plantain, a.c. Fleawort	<u>Plantago Psyllium</u> L.	Psyllium, Herbe aux puces, Oeil de chien, Pucière
195 Whorled Polygala	<u>Polygala verticillata</u> L.	Polygala verticillé
196 Whorled Water-Milfoil, a.c. Water- Milfoil, Green Water-Milfoil	<u>Myriophyllum verticillatum</u> L., <u>Myriophyllum verticillatum</u> var. <u>pectinatum</u> Wallr.	Myriophylle verticillé, Volant d'eau
197 Whortleberry, a.c. Grouseberry	<u>Vaccinium scoparium</u> Leiberg	Airelle à tige mince

- 198 Wickup, a.c. Fireweed, Great Willow-herb, Pink Tops
Epilobium angustifolium L., Epilobium angustifolium L. var. intermedium AA., var. macrophyllum (Hauskn.) Fern., var. platyphyllum (Daniels) Fern., Chamaenerion spicatum (Lam.) S.F. Gray, Epilobium spicatum Lmk
 Épilobe à feuilles étroites, Bouquets rouges, Herbe à feu; Asperge, Lilas de montagne, Épilobe en épi (FR), Osier fleuri (FR), Laurier de Saint-Antoine (FR)
- 199 Wicky, a.c. Pig Laurel, Dwarf Laurel, Lambkill, Sheep Laurel
Kalmia angustifolia L., Calmia angustifolia
 Kalmia à feuilles étroites, Kalmia à feuille étroite, Crevard de moutons, Laurier, Poison de brebis, Bois-chaud, Herbe à commis, Herbe forte, Kalmia, Kalmia à feuilles étoilées, Pétrole, Sacacoumi, Tue-moutons
- 200 Wicopy, a.c. Leatherwood, Rope-bark
Dirca palustris L.
 Dirca des marais, Bois de cuir, Bois de plomb
- 201 Widdy, a.c. Golden-hardhack, Shrubby Cinquefoil, Buckbrush, Gold-Withy
Potentilla fruticosa L., Dasiphora fruticosa (L.) Rydb.
 Potentille frutescente
- 202 Wide-leaved Cinna, a.c. Drooping Wood Reed, Nodding Wood Grass, Slender Wood Grass
Cinna latifolia (Trev.) Griseb.
 Cinna à larges feuilles
- 203 Wiegand's Lyme Grass
Elymus Wiegandii Fernald
 Elyme de Wiegand
- 204 Wild Barley, a.c. Squirrel-tail Grass, Foxtail Barley
Hordeum jubatum L.
 Orge agréable, Orge à épi en crinière, Orge à épis en crinière, Orge queue d'écureuil, Orge sauvage, Queue d'écureuil, Queue-d'écureuil, Finette, Petit Minou, Petit Minou monte dans ma manche, Queue de poulain, Queue-de-renard, Saute au cul

205 Wild Bean	<u>Strophostyles helvola</u> (L.) Elliott	Strophostyle ocracé, Haricot sauvage
206 Wild Beet, a.c. Green Amaranth, Pigweed, Smooth Pigweed	<u>Amaranthus hybridus</u> L.	Amarante paniculée
207 Wild Beet, a.c. Green Amaranth, Redroot Pigweed, Redroot, Pig- weed	<u>Amaranthus retroflexus</u> L., <u>Ama- ranthus retroflexus</u> L. var. <u>retroflexus</u>	Amarante réfléchie, Amarante à racine rouge, Amarante, Amarante épiée, Amarante pied rouge, Amarante repliée, Amarante verte, Amarante rétroflexe, Canne, Chou gras, Herbes grasses, Herbe grasse
208 Wild Bergamot	<u>Monarda fistulosa</u> L.	Monarde fistuleuse
209 Wild Bergamot	<u>Monarda fistulosa</u> L. var. <u>men- thaefolia</u> (Graham) Fern.	Menthe de cheval, Bergamote sauvage
210 Wild Black Currant, a.c. American Black Currant, American Currant, Black Currant	<u>Ribes americanum</u> Mill., <u>Ribes floridum</u> L'Hér.	Gadellier américain, Gadellier d'Amérique, Gadellier d'Amérique, Cassis sauvage, Gadellier noir, Groseillier américain (FR)
211 Wild Black Currant, a.c. Black Currant	<u>Ribes hudsonianum</u> Richards., <u>Ribes hudsonianum</u> Rich. var. <u>hudsonianum</u>	Gadellier de l'Hudson, Gadellier sauvage
212 Wild Blue Flax	<u>Linum Lewisii</u> Pursh, <u>Linum pe- renne</u> L. var. <u>Lewisii</u> (Pursh) Eaton & Wright	Lin de Lewis, Lin vivace (FR)
213 Wild Buckwheat, a.c. Corn Bindweed, Black Bindweed, Bindweed	<u>Polygonum Convolvulus</u> L., <u>Bil- derdykia convolvulus</u> (L.) Dum., <u>Tiniaria convolvulus</u> (L.) Webb & Moq.	Renouée liseron, Chevrier, Faux-liseron, Liseron noir, Sarrasin sauvage, Vrillée bâtarde, Vrillée sauvage, Vrillée

- | | | |
|---|---|---|
| 214 Wild Buckwheat, a.c. False Buckwheat | <u>Polygonum scandens</u> L. var. <u>scandens</u> , <u>Polygonum scandens</u> L. var. <u>dumetorum</u> AA. | Vrillée bâtarde |
| 215 Wild Calla, a.c. Water Arum | <u>Calla palustris</u> L. | Calla des marais, Choucalles des marais (FR) |
| 216 Wild Caper, a.c. Petty Spurge | <u>Euphorbia-peplus</u> L. | Euphorbe des jardins |
| 217 Wild Carrot, a.c. Queen Anne's-lace, Devil's-plague | <u>Daucus Carota</u> L. | Carotte sauvage, Carotte potagère, Carotte, Carotte commune, Dauce carotte |
| 218 Wild Celery, a.c. American Eelgrass, Tape-grass, Water-celery | <u>Vallisneria americana</u> Michx. | Vallisnérie américaine, Vallisnérie d'Amérique, Herbe à la barbotte |
| 219 Wild Chamomile | <u>Matricaria Chamomilla</u> L., <u>Chamomilla Chamomilla</u> (L.) Rydb. | Camomille |
| 220 Wild Chicory, a.c. Chicory, Common Chicory, Succory, Blue Sailors | <u>Cichorium Intybus</u> L. | Chicorée sauvage, Chicorée, Barbe de capucin, Chicorée à café, Chicorée amère, Chicorée bleue, Chicorée commune, Chicorée cultivée, Chicorée frisée, Chicorée ordinaire, Endive, Endive sauvage |
| 221 Wild Coffee, a.c. Scarlet-fruited Horse Gentian, Feverwort, Tinker's-weed | <u>Triosteum aurantiacum</u> Bicknell, <u>Triosteum perfoliatum</u> var. <u>aurantiacum</u> (Bickn.) Wieg., <u>Triosteum perfoliatum</u> L. | Trioste orangé, Trioste perfolié, Triostée perfoliée (FR) |
| 222 Wild Coffee, a.c. Tinker's-weed | <u>Triosteum perfoliatum</u> L. | Trioste perfolié, Triostée perfoliée (FR) |

- 223 Wild Columbine, a.c. Meetinghouses, Honeysuckle, Canada Columbine, Columbine Aquilegia canadensis L., Aquilegia canadensis L. var. eminentens (Greene) Boivin, Aquilegia canadensis L. var. hybrida AA. Ancolie du Canada, Ancolie, Gants de Notre-Dame, Colombine, Glands
- 224 Wild Columbine Aquilegia formosa Fischer var. formosa Ancolie gracieuse
- 225 Wild Comfrey, a.c. Northern Hound's-tongue, Northern Wild Comfrey Cynoglossum boreale Fernald Cynoglosse boréal, Langue de chien du Nord
- 226 Wild Crab Apple, a.w. Wild Crab-Apple Malus coronaria (L.) Mill., Pyrus coronaria L. Pommier sauvage, Pommier coronaire
- 227 Wild Cranberry, a.c. Skunk Currant, Fetid Currant Ribes glandulosum Grauer, Ribes prostratum L'Hér. Gadellier glanduleux, Gadellier glanduleux, Gadellier sauvage, Castilles
- 228 Wild Cranesbill, a.c. Spotted Cranesbill Geranium maculatum L. Géranium maculé
- 229 Wild Cucumber, a.c. Balsam Apple, Prickly Cucumber Echinocystis lobata (Michx.) T. & G., Micrampelis lobata (Mx.) Greene / Echinocystis lobé, Echinocyste lobé, Concombre sauvage, Concombre grim-pant, Concombres grimpants, Concombre rameur
- 230 Wild Currant, a.c. American Red Currant, Wild Red Currant, Red Currant, Bitter Currant Ribes triste Pallas, Ribes rubrum L. var. propinquum Trautv. & Mey Gadellier amer, Gadellier sauvage, Gadellier rouge sauvage
- 231 Wild Garlic, a.c. Canada Garlic, Wild Onion Allium canadense L. Ail du Canada

- 232 Wild Ginger, a.c. Canada Ginger,
Black Snakeroot Asarum canadense L. Asaret du Canada, Gingembre sauvage,
Snicroute
- 233 Wild Ginger, a.c. Colicroot Asarum canadense L. var. acuminatum Ashe, Asarum canadense
var. reflexum AA. Gingembre sauvage
- 234 Wild Gooseberry, a.c. Prickly
Gooseberry, Dogberry Ribes cynosbati L. Groseillier des chiens, Groseillier
piquant, Groseillier Ronce des
Chiens, Groseillier-ronce des
chiens, Groseillier-Ronce (FR)
- 235 Wild Gooseberry, a.c. Hairy Goose-
berry, Bristly Gooseberry Ribes hirtellum Michx., Ribes
hirtellum Mx. var. calcicola
Fern., Ribes hirtellum Mx.
var. saxosum (Hooker) Fern.,
Ribes inerme Rydb., Grossula-
ria hirtella (Mx.) Spach Groseillier hérissé, Fausse-épine,
Groseillier de marécages
- 236 Wild Gooseberry, a.c. Northern
Gooseberry Ribes oxycanthoides L., Ribes
oxycanthoides L. var. oxycan-
thoides, Ribes setosum Lindley,
Grossularia oxycanthoides (L.)
Miller, Grossularia setosa
(Lindley) Cov. & Britt. Groseillier sauvage, Groseillier du
Nord, Groseillier Aubépine (FR)
- 237 Wild Grape, a.c. Frost-Grape,
Grape, River-bank Grape Vitis riparia Michx., Vitis vul-
pina AA., Vitis palmata AA. Vigne des rivages, Vigne sauvage,
Raisin sauvage, Vigne, Vigne des
battures
- 238 Wild Ground-Cherry Physalis heterophylla Nees var.
heterophylla (Mack. & Bush) Cerise de terre sauvage
- 239 Wild Hippo, a.c. Tramp's Spurge,
Flowering Spurge Euphorbia corollata L. Euphorbe pétaloïde

240 Wild Holly, a.c. Mountain-holly	<u>Nemopanthus mucronatus</u> (L.) Trel.	Némopante mucroné, Faux Houx
241 Wild Iris, a.c. Larger Blue Flag, Blue Flag, Poison Flag, Blue Iris	<u>Iris versicolor</u> L.	Iris versicolore, Clajeux
242 Wild Jalap, a.c. May Apple	<u>Podophyllum peltatum</u> L.	Podophylle pelté, Pomme de mai, Po- dophylle à feuilles peltées (FR)
243 Wild Leek, a.c. Ramp	<u>Allium tricoccum</u> Aiton	Ail trilobé, Ail des bois, Ail sau- vage
244 Wild Lettuce, a.c. Prickly Lettuce	<u>Lactuca Serriola</u> L., <u>Lactuca Sca-</u> <u>riola</u> L., <u>Lactuca Serriola</u> L. f. <u>integrifolia</u> (Bogenh.) G. Beck, <u>Lactuca Serriola</u> L. var. <u>integrata</u> G. & G., <u>Lactuca vi-</u> <u>rosa</u> AA.	Laitue serriole, Laitue scariole, Laitue épineuse, Laitue piquante, Laitue sauvage, Laitue vireuse, Plante boussole, Chardon de Russie, Laiteron, Scariole, Escarole
245 Wild Licorice	<u>Galium circaeans</u> Michx., <u>Galium</u> <u>circaeans</u> var. <u>hypomalacum</u> Fern.	Gaillet fausse-circée, Gaillet faus- se-Circée
246 Wild Licorice, a.c. Lance-leaved Wild Licorice	<u>Galium lanceolatum</u> Torr.	Gaillet lancéolé
247 Wild Licorice, a.c. Licorice	<u>Glycyrrhiza lepidota</u> (Nutt.) Pursh, <u>Glycyrrhiza lepidota</u> Pursh var. <u>lepidota</u>	Régliasse
248 Wild Lily-of-the-valley, a.w. Wild Lily of the Valley, a.c. Canada Maianthemum, Canada Mayflower, False Lily-of-the-valley, Two- leaved Solomon's-seal	<u>Maianthemum canadense</u> Desf.	Maianthème du Canada, Faux-muguet, Muguet

- 249 Wild Lily-of-the-valley, a.c. Roundleaf Pyrola, Wintergreen Pyrola rotundifolia L., Pyrola rotundifolia L. var. americana (Sweet) Fern., Pyrola americana Sweet, Pyrola grandiflora Radius var. canadensis (H. Andres) Pors. Pyrole à feuilles rondes, Pyrole d'Amérique, Muguet des bois, Verdure d'hiver
- 250 Wild Lily-of-the-valley, a.c. Shinleaf, White Wintergreen, Shinleaf Pyrola Pyrola elliptica Nutt. Pyrole elliptique
- 251 Wild Lupine, a.c. Perennial Lupine Lupinus perennis L. Lupin vivace
- 252 Wild Madder Galium obtusum Bigel., Galium tinctorium AA. Gaillet obtus
- 253 Wild Marigold, a.c. Pineapple-weed, Rayless Chamomile Matricaria matricarioides (Less.) Porter, Matricaria suaveolens (Pursh) Buchenau Matricaire odorante, Matricaire suave, Herbe à crapaud, Pomme de pré
- 254 Wild Marjoram Origanum vulgare L. Origan vulgaire, Origan commun (FR), Marjolaine bâtarde (FR), Fausse Marjolaine (FR)
- 255 Wild Mint, a.c. Field Mint, Mint Mentha arvensis L., Mentha arvensis L. var. villosa (Benth.) S.R. Stewart, Mentha glabrior (Hook.), Mentha penardii (Briq.) Rydb., Mentha canadensis L., Mentha arvensis L. var. canadensis (L.) Briq., Mentha arvensis L. var. glabrata (Bentham) Fern., Mentha arvensis L. var. lanata Piper Menthe des champs, Menthe du Canada, Baume

256 Wild Morning Glory, a.c. Hedge
Bindweed, Morning Glory, Bindweed

Convolvulus sepium L., Convolvulus sepium L. var. americanus Sims, Convolvulus sepium L. f. coloratus Lange, Convolvulus sepium L. var. fraterniflorus Mack. & Bush, Convolvulus sepium L. var. pubescens (Gray) Fern., Convolvulus americanus (Sims) Greene, Convolvulus interior House, Calystegia sepium, Calystegia sepium L., Calystegia sepium
R. Brown

Liseron des haies, Grand Liseron, Clochettes, Gloire du matin, Belles du matin, Belles de nuit, Calystégie des haies, Chemise de Notre-Dame, Chemise du Bon Dieu, Chemisette à la Bonne Vierge, Cloches de Notre-Dame, Fleur de la Sainte Vierge, Lis des champs, Liseron des clôtures, Manchettes de Notre-Dame, Oeillet sauvage, Robe à la Bonne Vierge

257 Wild Mustard, a.c. Charlock,
Crunch-weed, Mustard, Kedlock

Brassica Kaber (DC.) Wheeler, Brassica Kaber (DC.) Wheeler var. pinnatifida (Stokes) Wheeler, Brassica Kaber (DC.) Wheeler var. Schkuhriana (Rchb.) L.C. Wheeler, Brassica arvensis AA., Brassica arvensis (L.) Rabenh., Brassica Sinapistrum Boiss., Sinapsis arvensis L., Brassica arvensis, Brassica arvensis Ktze., Brassica arvensis (L.) Ktze., Brassica Sinapistrum, Brassica Sinapistrum L.

Moutarde sauvage, Moutarde d'été, Moutarde des champs, Jotte, Moutarde, Moutarde commune, Petit bouquet jaune, Ravonée jaune, Sauve, Sendre, Sené, Sénévé des champs, SnOve, Sanve, Sénévé, Moutarde, Ravenelle

258 Wild Oat, a.w. Wild Oats

Avena fatua L.

Avoine sauvage, Folle Avoine, Avoine folle, Folle-Avoine (FR)

259 Wild-oats, a.c. Sessile-leaved Bellwort, Little Merrybells, Sessile Bellwort	<u>Uvularia sessilifolia</u> L.	Uvulaire à feuilles sessiles, Petite uvulaire à feuilles sessiles
260 Wild Onion, a.c. Canada Garlic, Wild Garlic	<u>Allium canadense</u> L.	Ail du Canada
261 Wild Orange-red Lily, a.c. Philadelphia Lily, Red Lily, Wood Lily	<u>Lilium philadelphicum</u> L.	Lis de Philadelphie
262 Wild Pansy, a.c. European Field Pansy, Field Pansy, Field Violet	<u>Viola arvensis</u> Murr., <u>Viola arvensis</u> Murray var. <u>arvensis</u> , <u>Viola Kitaibeliana</u> var. <u>Rafinesquii</u> AA., <u>Viola Rafinesquii</u> AA.	Violette des champs, Petite pensée, Pensée des champs
263 Wild Pansy, a.c. Field Pansy	<u>Viola Rafinesquii</u> Greene, <u>Viola Kitaibeliana</u> R. & S. var. <u>Rafinesquii</u> (Greene) Fern.	Pensée des champs
264 Wild Parsley, a.c. Woodland Beakchervil	<u>Anthriscus sylvestris</u> (L.) Hoffm.	Anthrisque des bois, Persil sauvage, Persil d'âne, Persin, Petrosine
265 Wild Parsnip, a.c. Cow Parsnip, Masterwort	<u>Heracleum maximum</u> Bartr., <u>Heracleum lanatum</u> Michx.	Berce très grande, Pogius, Berce laineuse, Ciguë
266 Wild Parsnip, a.c. Parsnip	<u>Pastinaca sativa</u> L.	Panais cultivé, Panais, Panais sauvage, Panais commun, Panais potager, Carotte blanche
267 Wild Pink, a.c. Deptford Pink	<u>Dianthus Armeria</u> L.	Oeillet arméria
268 Wild Plum	<u>Prunus americana</u> Marsh.	Prunier d'Amérique, Prunier de La Gallissonnière

269 Wild Plum, a.c. Plum	<u>Prunus americana</u> Marsh. var. <u>americana</u>	Prunier, Prunier sauvage
270 Wild Radish, a.c. Jointed Charlock	<u>Raphanus Raphanistrum</u> L., <u>Raphanus Raphanistrum</u> L. var. <u>Raphanistrum</u>	Radis sauvage, Rave sauvage, Rave-nelle, Moutarde, Moutarde des champs, Radis-rouge
271 Wild Raisin, a.c. Witherod, Appalachian Tea, Witherod Viburnum	<u>Viburnum cassinoides</u> L.	Bleuets sains, Viorne cassinoïde, Alisier, Bourdaine
272 Wild Raisin, a.w. Wild-raisin, Sheepberry, Sweet Viburnum, Nannyberry	<u>Viburnum lentago</u> L.	Alisier, Bourdaine, Viorne lentago, Viorne à manchettes
273 Wild Red Cherry, a.c. Pin Cherry, Red Cherry, Bird Cherry, Fire Cherry	<u>Prunus pennsylvanica</u> L.f.	Petit Merisier, Cerisier d'été, Cerisier de Pennsylvanie, Arbres à petites merises, Merisier
274 Wild Red Currant, a.c. American Red Currant, Red Currant, Wild Currant, Bitter Currant	<u>Ribes triste</u> Pallas, <u>Ribes rubrum</u> L. var. <u>propinquum</u> Trautv. & Mey	Gadellier amer, Gadellier sauvage, Gadelier rouge sauvage
275 Wild Red Raspberry, a.c. Raspberry, Garden Raspberry	<u>Rubus idaeus</u> L., <u>Rubus idaeus</u> L. var. <u>strigosus</u> (Mx.) Max., <u>Rubus idaeus</u> L. var. <u>aculeatissimus</u> Regel & Tiling, <u>Rubus idaeus</u> L. var. <u>canadensis</u> Rich., <u>Rubus melanolasius</u> Focke, <u>Rubus strigosus</u> Mx.	Ronce du mont Ida, Framboisier, Framboisier des jardins, Ronce Framboisier, Kiock
276 Wild Rice, a.c. Water-Oats	<u>Zizania aquatica</u> L.	Zizanie aquatique, Folle Avoine, Riz sauvage
277 Wild Rice	<u>Zizania palustris</u> L., <u>Zizania aquatica</u> var. <u>angustifolia</u> Hitchc.	Zizanie des marais

- | | | |
|--|--|--|
| 278 Wild Rose, a.c. Meadow Rose | <u>Rosa blanda</u> Ait., <u>Rosa blanda</u>
Aiton var. <u>blanda</u> | Rosier inerme, Rosier sauvage, Rosier agréable, Eglantier |
| 279 Wild Sage, a.c. Sagebrush, Silver Sagebrush | <u>Artemisia cana</u> Pursh | Armoise argentée |
| 280 Wild Sarsaparilla, a.c. Sarsaparilla | <u>Aralia nudicaulis</u> L. | Aralie à tige nue, Salsepareille |
| 281 Wild Strawberry, a.c. Virginia Strawberry | <u>Fragaria virginiana</u> Duchesne,
<u>Fragaria virginiana</u> Duch. var. <u>terrae-novae</u> (Rydb.) Fern. & Wieg., <u>Fragaria canadensis</u> Mx.,
<u>Fragaria glauca</u> (Watson) Rydb.,
<u>Fragaria pauciflora</u> Rydb. | Fraisier de Virginie, Fraisier des champs, Fraîse des champs |
| 282 Wild Sweet William, a.c. Spotted Phlox | <u>Phlox maculata</u> L. | Phlox maculé |
| 283 Wild Teasel, a.c. Teasel, Card Teasel | <u>Dipsacus sylvestris</u> Huds. | Cardère sylvestre, Cardère |
| 284 Wild Tobacco, a.c. Mullein, Great Mullein, Common Mullein, Flannel-plant | <u>Verbascum Thapsus</u> L., <u>Verbascum alatum</u> | Molène vulgaire, Grande molène, Molène, Molène commune, Molène médicinale, Bouillon blanc, Bouillon-blanc, Tabac du diable, Bonhomme, Blanc de mai, Bouillée, Cierge de Notre-Dame, Semelles |

- | | | |
|--|--|---|
| 285 Wild Turnip, a.c. Bird's Rape,
Field Mustard | <u>Brassica Rapa</u> L., <u>Brassica campestris</u> L., <u>Brassica campestris</u> , <u>Brassica napus</u> L., <u>Brassica rapa</u> L. var. <u>campestris</u> L. | Chou-rave, Navette, Moutarde, Moutarde des oiseaux, Chou champêtre, Colza, Colza-navette, Moutarde champêtre, Moutarde d'Allemagne, Moutarde des champs, Moutarde sauvage, Navet sauvage, Navette d'Allemagne, Navette des oiseaux, Navette d'été, Navette fourragère, Navette oléagineuse, Navette sauvage, Rave, Senevé à feuilles lisses |
| 286 Wild Vetch, a.c. American Vetch,
Peavine, Buffalo-Pea | <u>Vicia americana</u> Muhl., <u>Vicia oregana</u> Nutt., <u>Vicia americana</u> var. <u>truncata</u> (Nutt.) Brewer | Vesce d'Amérique |
| 287 Wild Violet, a.c. Pansy, Johnny-jump-up, Heart's-ease, Ladies'-delight | <u>Viola tricolor</u> L. | Violette tricolore, Pensée, Pensée cultivée, Pensée sauvage (FR), Herbe de la Trinité (FR) |
| 288 Wild White Clover, a.c. White Clover, Dutch Clover | <u>Trifolium repens</u> L. | Trèfle rampant, Trèfle blanc |
| 289 Wild White Geranium, a.c. White Geranium | <u>Geranium Richardsonii</u> Fisch. & Trautv. | Géranium de Richardson |
| 290 Wild Yellow Lily, a.c. Canada Lily, Yellow Lily | <u>Lilium canadense</u> L. | Lis du Canada |
| 291 Willdenow's Sedge | <u>Carex Willdenowii</u> Schk. | Carex de Willdenow |
| 292 Williams' Eyebright | <u>Euphrasia Williamsii</u> Robinson | Euphrase de Williams |

- | | | |
|---|--|---|
| 293 Willow-herb Skullcap, a.c. Common Skullcap, Red Tops, Skullcap | <u>Scutellaria epilobiifolia</u> A. Ham., <u>Scutellaria galericulata</u> L., <u>Scutellaria galericulata</u> var. <u>pubescens</u> Bentham, <u>Scutellaria epilobiifolia</u> (A. Ham.) Jordal | Scutellaire à feuilles d'Épilobe, Toque, Tertianaire, Toque bleue (FR) |
| 294 Willow-leaved Dock, a.c. Narrow-leaved Dock | <u>Rumex mexicanus</u> Meisn., <u>Rumex pallidus</u> Bigl., <u>Rumex trianguivalvis</u> (Danser) Rech.f. | Rumex mexicain, Patience du Mexique |
| 295 Willow-Thorn, a.c. Sea Buckthorn | <u>Hippophaë rhamnoides</u> L. | Argousier, Épine luisante, Argousier Faux-Nerprun (FR) |
| 296 Willow Weed, a.c. Redshank, Black Heart, Lady's-thumb, Heart's-ease | <u>Polygonum Persicaria</u> L. | Renouée persicaire, Fer à cheval, Pied rouge, Herbes grasses, Persicaire, Persicaire pied rouge, Pilingre, Renouée, Sabots de la Vierge |
| 297 Windflower, a.c. Anemone, Canada Anemone, Canadian Anemone | <u>Anemone canadensis</u> L. | Anémone du Canada |
| 298 Windowed Dock, a.c. Western Dock | <u>Rumex fenestratus</u> Greene, <u>Rumex occidentalis</u> , non S. Wats., <u>Rumex occidentalis</u> Greene | Rumex à fenêtres, Rumex occidental |
| 299 Windsor Bean, a.c. Horse Bean, Broad Bean | <u>Vicia Faba</u> L. | Fève des marais, Gourgane |
| 300 Wine Grape | <u>Vitis vinifera</u> L. | Vigne vinifère |

301 Winged Pigweed, a.w. Wing Pigweed, a.c. Tumbleweed	<u>Cycloloma atriplicifolium</u> (Spreng.) Coult.	Cycloloma à feuilles d'Arroche
302 Wing-rib-Sumac, a.c. Dwarf Sumac, Shining Sumac	<u>Rhus copallina</u> L.	Sumac à copal
303 Winterberry, a.c. Black Alder, Holly	<u>Ilex verticillata</u> (L.) A. Gray	Houx verticillé, Apalanche, Aulne blanche
304 Winter Cherry, a.w. Winter-cherry a.c. Chinese Lantern-plant, Chi- nese Lantern, Alkekengi	<u>Physalis Alkekengi</u> L.	Alkekenge, Coqueret Alkékenge (FR)
305 Winter Cress, a.w. Winter-cress, a.c. Yellow Rocket, Common Winter Cress	<u>Barbarea vulgaris</u> R. Br., <u>Erysi-</u> <u>mum Barbarea</u>	Barbarée vulgaire, Herbe de Sainte- Barbe, Cresson de terre, Cresson d'hiver, Barbarée, Barbarée commu- ne, Cresson, Moutarde, Roquette des marais, Roquette jaune, Vêlar d'Orient
306 Winter Currant	<u>Ribes sanguineum</u> Pursh	Groseillier sanguin
307 Wintergreen, a.c. Teaberry, Checkerberry, Mountain-tea, Ivry-leaves, Ivyberry	<u>Gaultheria procumbens</u> L.	Gaulthérie couchée, Thé des bois, Pommes de terre, Petit Thé, Thé rouge, Petit thé des bois, Gaul- thiérie couchée (FR), Thé de Terre- Neuve (FR), Thé de montagne (FR)
308 Wintergreen, a.c. Roundleaf Pyrola, Wild Lily-of-the-valley	<u>Pyrola rotundifolia</u> L., <u>Pyrola</u> <u>rotundifolia</u> L. var. <u>americana</u> (Sweet) Fern., <u>Pyrola america-</u> <u>na</u> Sweet, <u>Pyrola grandiflora</u> Radius var. <u>canadensis</u> (H. Andres) Pors.	Pyrole à feuilles rondes, Pyrole d'Amérique, Muguet des bois, Ver- dure d'hiver

- | | | |
|---|--|---|
| 309 Winter-Vetch, a.c. Hairy Vetch | <u>Vicia villosa</u> Roth | Vesce velue, Vesce de Russie (FR) |
| 310 Winter-Weed, a.c. Garden Speedwell, Field Speedwell | <u>Veronica agrestis</u> L. | Véronique agreste, Véronique rustique |
| 311 Wire Birch, a.c. Grey Birch, White Birch, Fire Birch, Old-field-Birch | <u>Betula populifolia</u> Marsh. | Bouleau gris, Bouleau rouge, Bouleau à feuilles de Peuplier |
| 312 Wiregrass, a.c. Canada Bluegrass, Flat-stemmed Meadow-grass | <u>Poa compressa</u> L. | Pâturin comprimé, Pâturin du Canada |
| 313 Wiregrass, a.c. Broom-Beardgrass, Broom, Bluestem, Prairie Beardgrass, Bunchgrass | <u>Schizachyrium scoparium</u> (Michx.) Nash, <u>Andropogon scoparius</u> Michx. | Schizachyrium à balais |
| 314 Wire Rush, a.c. Baltic Rush | <u>Juncus balticus</u> Willd. | Jonc de la Baltique |
| 315 Wiry Panic-grass | <u>Panicum flexile</u> (Gatt.) Scribn. | Panic flexible |
| 316 Witch-grass, a.c. Quitch-grass, Quick-grass, Couch-grass, Quack-grass, Twitch-grass | <u>Agropyron repens</u> L. Beauv., <u>Triticum repens</u> L., <u>Triticum repens</u> | Agropyron rampant, Chiendent, Chiendent rampant, Agropyre rampant, Chiendent des boutiques, Chiendent ordinaire, Froment rampant, Grimon, Herbe de charlatan, Mèche de chandelle, Petit chien-dent, Remords de conscience |
| 317 Witch-grass, a.c. Capillary Panic-grass, Old Witch-grass, Tumble-grass | <u>Panicum capillare</u> L. | Panic capillaire, Mousseline |
| 318 Witch-hazel, a.w. Witch Hazel, a.c. Common Witch-hazel | <u>Hamamelis virginiana</u> L. | Hamamélis de Virginie, Café du diable |

- | | | |
|---|---|---|
| 319 Witch-hobble, a.c. Tangle-legs,
Mooseberry, Hobblebush | <u>Viburnum alnifolium</u> Marsh.,
<u>Viburnum lantanoides</u> Michx. | Viorne à feuilles d'Aulne, Bois
d'original, Viorne faux-lantana,
Mancienne (FR) |
| 320 Witherod, a.w. Withe-rod, a.c.
Wild Raisin, Appalachian Tea,
Witherod Viburnum | <u>Viburnum cassinoides</u> L. | Bleuets sains, Viorne cassinoïde,
Alisier, Bourdaine |
| 321 Witherod Viburnum, a.c. Wild Rai-
sin, Witherod, Appalachian Tea | <u>Viburnum cassinoides</u> L. | Bleuets sains, Viorne cassinoïde,
Alisier, Bourdaine |
| 322 Wolfberry, a.c. Buckrush, Western
Snowberry | <u>Symphoricarpos occidentalis</u>
Hook. | Symphorine occidentale, Graine de
loup, Symphorine du Nord-Ouest
(FR) |
| 323 Wolfsbane | <u>Aconitum Lycoctonum</u> L. | Aconit étrangle-loup, Herbe au
loup |
| 324 Wolf's-claws, a.c. Coral-Evergreen,
Staghorn-Evergreen, Buckhorn,
Common Club-moss, Running Club-
moss, Club-moss, Staghorn-Moss | <u>Lycopodium clavatum</u> L. | Lycopode claviforme, Courants verts |
| 325 Wolf's-milk, a.w. Wolf's Milk, a.c.
Leafy Spurge | <u>Euphorbia Esula</u> L., <u>Euphorbia</u>
<u>virgata</u> Waldst. & Kit.,
<u>Galorrhoeus Esula</u> (L.) Rydb. | Euphorbe ésole, Euphorbe feuillue,
Embranchée |
| 326 Wolf Willow, a.w. Wolf-Willow, a.c.
Silverberry | <u>Elaeagnus commutata</u> Bernh.,
<u>Elaeagnus argentea</u> Pursh | Chalef changeant, Chalef argenté,
Bois d'argent |
| 327 Wonderberry, a.c. Garden-Huckle-
berry | <u>Solanum nigrum</u> L. var. <u>nigrum</u> ,
<u>Solanum nigrum</u> var. <u>virginicum</u>
L., <u>Solanum americanum</u> Miller,
<u>Solanum interius</u> Rydb. | Tue-chien, Bluet de jardin |

- 328 Wood Anemone, a.w. Wood-Anemone Anemone quinquefolia L., Anemone quinquefolia L. var. interior Fern., Anemone nemorosa L. var. bifolia (Farwell) Boivin Anémone à cinq folioles, Anémone des bois, Sylvie
- 329 Wood Aster, a.c. Bog Aster Aster nemoralis Ait. Aster des bois
- 330 Wood-betony, a.w. Wood-Betony, a.c. Common Lousewort, Canada Pedicularis, Early Pedicularis, Chicken's Heads Pedicularis canadensis L. Pédiculaire du Canada
- 331 Wood Bulrush Scirpus sylvaticus L. Scirpe des bois
- 332 Wood Cudweed Gnaphalium sylvaticum L. Gnaphale des bois
- 333 Wood Draba, a.c. Wood Whitlow-grass Draba nemorosa L. Drave des bois
- 334 Wood Fern, a.c. Spinulose Shield-Fern, Spinulose Wood Fern, Fancy Fern, Florist's Fern, Narrow Spinulose Shield-Fern Dryopteris spinulosa (O.F. Muell.) Watt, Dryopteris austriaca (Jacq.) Woyнар, Thelypteris spinulosa (O.F. Muell.) Nieuwl., Dryopteris austriaca var. spinulosa (O.F. Muell.) Fiori, Dryopteris austriaca (Jacq.) Woyнар var. dilatata (Hoffm.) Schinz & Thell., Dryopteris dilatata (Hoffm.) Gray, Dryopteris spinulosa var. americana (Fischer) Fern., Aspidium spinulosum (Muller) Sw., var. dilatatum (Hoffm.) Link, var. intermedium (Muhl.) D.C. Eaton Dryoptéride spinuleuse, Dryoptéris spinuleux (FR)

335	Wood Goldenrod, a.c. Gray Goldenrod	<u>Solidago nemoralis</u> Ait.	Verge d'or des bois, Solidage des bois
336	Wood Grass, a.w. Wood-Grass, a.c. Indian Grass, Nodding Indian Grass	<u>Sorghastrum nutans</u> (L.) Nash	Faux-sorgho penché
337	Wood Groundsel	<u>Senecio sylvaticus</u> L.	Séneçon des bois
338	Wood Horsetail, a.w. Wood-Horsetail, a.c. Woodland Horsetail	<u>Equisetum sylvaticum</u> L.	Prêle des bois
339	Woodland Angelica	<u>Angelica sylvestris</u> L.	Angélique des bois
340	Woodland Beakchervil, a.c. Wild Parsley	<u>Anthriscus sylvestris</u> (L.) Hoffm.	Anthrisque des bois, Persil sauvage, Persil d'âne, Persin, Petrosi- ne
341	Woodland Horsetail, a.c. Wood Horsetail	<u>Equisetum sylvaticum</u> L.	Prêle des bois
342	Woodland Strawberry, a.c. European Wood Strawberry, Sow-teat Strawberry	<u>Fragaria vesca</u> L.	Fraisier des bois, Fraisier à va- ches
343	Wood Lily, a.w. Wood-Lily, a.c. Philadelphia Lily, Red Lily, Wild Orange-red Lily	<u>Lilium philadelphicum</u> L.	Lis de Philadelphie
344	Wood Meadow-grass	<u>Poa nemoralis</u> L.	Pâturin des bois, Foin à vaches
345	Wood Nettle, a.w. Wood-Nettle, a.c. Canada Nettle	<u>Laportea canadensis</u> (L.) Wedd.	Laportéa du Canada, Ortie du Canada, Ortie des bois, Laportéa canadien (FR)
346	Wood Pink	<u>Dianthus sylvestris</u> Wulfen	Oeillet sauvage

347 Woodrush	<u>Luzula multiflora</u> (Retz.) Lejeune	Luzule champêtre à fleurs multiples
348 Wood-Sage, a.w. Wood Sage	<u>Salvia nemorosa</u> L., <u>Salvia sylvestris</u> AA.	Sauge des bois
349 Wood-Sage, a.c. American Germander	<u>Teucrium canadense</u> L., <u>Teucrium canadense</u> var. <u>virginicum</u> (L.) Eaton	Germandrée du Canada
350 Wood-Sage, a.c. Head-Betony, Hairy Germander	<u>Teucrium occidentale</u> var. <u>boreale</u> (Bickn.) Fern., <u>Teucrium occidentale</u> A. Gray, <u>Teucrium canadense</u> L. var. <u>occidentale</u> (Gray) McCl. & Epl.	Germandrée occidentale
351 Wood Sedge, a.c. Sheathed Sedge	<u>Carex vaginata</u> Tausch, <u>Carex saltuensis</u> Bailey	Carex des bois, Carex engainé
352 Wood-Shamrock, a.c. Common Wood-Sorrel, Wood-Sorrel	<u>Oxalis montana</u> Raf.	Oxalide de montagne, Surette, Pain de lièvre
353 Wood-Sorrel, a.w. Wood Sorrel, a.c. Common Wood-Sorrel, Wood-Shamrock	<u>Oxalis montana</u> Raf.	Oxalide de montagne, Surette, Pain de lièvre
354 Wood-Vetch	<u>Vicia caroliniana</u> Walt.	Vesce de Caroline
355 Wood Watercress, a.c. Creeping Yellow Cress, Water-Rocket	<u>Rorippa sylvestris</u> (L.) Bess., <u>Radicula sylvestris</u> (L.) Druce	Rorippa sylvestre, Rorippe sylvestre, Cresson des bois, Cresson jaune, Herbe à l'oie
356 Wood Whitlow-grass, a.c. Wood Draba	<u>Draba nemorosa</u> L.	Drave des bois

357 Wool-grass, a.c. Common Wool-grass	<u>Scirpus cyperinus</u> (L.) Kunth, <u>Scirpus cyperinus</u> var. <u>pelius</u> Fern.	Scirpe souchet, Scirpe-Souchet (FR)
358 Wool-grass, a.c. Black-girded Wool-grass	<u>Scirpus atrocinctus</u> Fernald	Scirpe à ceinture noire
359 Woolly Blue Violet	<u>Viola sororia</u> Willd.	Violette parente
360 Woolly Burdock, a.c. Cotton Burdock	<u>Arctium tomentosum</u> Mill.	Bardane tomenteuse
361 Woolly Hudsonia, a.c. Sand Heather, Beach-heath, Poverty-grass	<u>Hudsonia tomentosa</u> Nutt.	Hudsonie tomenteuse
362 Woolly Mullein	<u>Verbascum phlomoides</u> L.	Molène fausse-phlomide, Cierge de Notre-Dame, Herbe de Saint-Fiacre
363 Woolly Panic-grass	<u>Panicum lanuginosum</u> Ell.	Panic laineux, Panic lanugineux
364 Woolly Sedge	<u>Carex lanuginosa</u> Michx., <u>Carex</u> <u>lasiocarpa</u> var. <u>latifolia</u> (Boeck.) Gilly	Carex laineux
365 Wormseed Mustard, a.w. Wormseed- Mustard, Wormseed-mustard, a.c. Treachle Mustard	<u>Erysimum cheiranthoides</u> L.	Vélar giroflée, Herbe au chantre, Herbe aux chantres, Vélar fausse- giroflée, Vélar fausse giroflée, Moutarde
366 Wormwood, a.c. Absinth	<u>Artemisia Absinthium</u> L.	Armoise absinthe, Absinthe, Armoise
367 Wormwood, a.c. Absinth	<u>Artemisia Absinthium</u> L. var. <u>insipida</u> Stechmann	Absinthe

- | | | |
|--|---|---|
| 368 Woundwort, a.c. Marsh Hedge-Nettle,
Marsh Woundwort | <u>Stachys palustris</u> L. | Épiaire des marais, Crapaudine,
Épiaire des bois, Épiaire poilue,
Stachyde des marais |
| 369 Woundwort | <u>Stachys palustris</u> L. var.
<u>homotricha</u> Fern., <u>Stachys</u>
<u>palustris</u> L. var. <u>nipigopensis</u>
Jennings, <u>Stachys palustris</u>
L. var. <u>pilosa</u> (Nutt.) Fern.,
<u>Stachys scopulorum</u> Greene | Crapaudine, Ortie morte |
| 370 Wreath Goldenrod, a.c. Blue-
stemmed Goldenrod | <u>Solidago caesia</u> L. | Verge d'or bleuâtre, Solidage
verte |
| 371 Wrinkled Goldenrod, a.c. Rough
Goldenrod | <u>Solidago rugosa</u> Mill. | Verge d'or rugueuse, Solidage
rugueuse |
| 372 Wych Elm, a.c. Scotch Elm | <u>Ulmus glabra</u> Huds. | Orme de montagne, Orme blanc |

- | | | | |
|---|--|---|---|
| 1 | Yard Knotweed, a.c. Common Knotweed, Doorweed, Knotweed, Prostrate Knotweed, Knotgrass, Ironweed | <u>Polygonum aviculare</u> L., <u>Polygonum aviculare</u> L. var. <u>angustissimum</u> Meisner, <u>Polygonum aviculare</u> L. var. <u>littorale</u> (Link) W.D.J. Koch, <u>Polygonum boreale</u> (Lange) Small, <u>Polygonum buxiforme</u> Small, <u>Polygonum caespitosum</u> A. & G., <u>Polygonum Fowleri</u> Rob., <u>Polygonum heterophyllum</u> Lindman, <u>Polygonum neglectum</u> Besser, <u>Polygonum ovalifolium</u> Lehm., <u>Polygonum prolificum</u> (Small) Rob. var. <u>autumnale</u> Brenckle | Renouée des oiseaux, Centinode, Herbe des Saints-Innocents, Traïnasse, Herbe à cochons, Achée, Aviculaire, Herbe-à-coqueluche, Herbe-à-crapaud, Herbe au panaris, Persicaire des oiseaux, Renouée, Renouée aviculaire |
| 2 | Yarrow, a.c. Common Yarrow, Milfoil | <u>Achillea Millefolium</u> L. | Achillée millefeuille, Mille-feuille, Millefeuille, Millefeuille commune, Herbe à dindes, Herbe à dinde, Herbe-à-dinde, Herbe à dindons, Herbe à dindon, Herbe au charpentier, Saigne-nez, Achillée, Arbadinde, Grassette, Herbe à la couture, Herbe à la saignée, Herbe à mille feuilles, Herbe aux militaires, Sourcil de Vénus |
| 3 | Yarrow, a.c. Fern Tansy | <u>Achillea Millefolium</u> L. f. <u>purea</u> (Gouan) Schinz & Thellung | Herbe à dindes |

- | | | |
|--|---|---|
| 4 Yellow Adder's-tongue, a.c.
Trout-Lily, Dog's-tooth Violet,
Adder's-tongue | <u>Erythronium americanum</u> Ker-
Gawl. | Érythronée d'Amérique, Ail doux,
Ail-doux, Ail douce, Langue de
serpent |
| 5 Yellow Arum | <u>Lysichiton americanum</u> Hult. &
St. John, <u>Lysichiton kam-</u>
<u>tschatcense</u> | Lysichiton |
| 6 Yellow Avens, a.c. Alep Avens,
Herb-Bennet | <u>Geum aleppicum</u> Jacq., <u>Geum</u>
<u>aleppicum</u> var. <u>strictum</u>
(Ait.) Fern., <u>Geum macrophyl-</u>
<u>lum</u> AA., <u>Geum strictum</u> Aiton | Benoîte d'Alep, Benoîte jaune, Jeu-
ne éclairée |
| 7 Yellow-barked Oak, a.c. Querci-
tron, Black Oak | <u>Quercus velutina</u> Lam. | Chêne noir, Chêne des teinturiers,
Quercitron, Chêne Quercitron (FR) |
| 8 Yellow Beard-tongue | <u>Penstemon confertus</u> Dougl. | Penstémon dense |
| 9 Yellow Bedstraw, a.c. Bedstraw,
Our Lady's Bedstraw | <u>Galium verum</u> L. | Gaillet vrai, Grappelle, Herbe à la
Vierge |
| 10 Yellowberry, a.c. Cloudberry,
Baked-apple Berry, Baked-apple | <u>Rubus Chamaemorus</u> L. | Ronce petit-mûrier, Mûres blanches,
Blackbières, Plaquebières, Plaque-
bière, Chicoutés, Chicouté |
| 11 Yellow Birch | <u>Betula alleghaniensis</u> Britton,
<u>Betula lutea</u> Michx.f. | Merisier, Bouleau jaune, Bouleau des
Alléghanys, Merisier jaune, Bouleau
merisier, Merisier blanc |
| 12 Yellow Chamomile | <u>Anthemis tinctoria</u> L., <u>Cota</u>
<u>tinctoria</u> (L.) Gray | Camomille jaune, Camomille des
teinturiers, Oeil de boeuf |

- | | | | |
|----|--|--|--|
| 13 | Yellow Clintonia, a.c. Bluebead,
Bluebead Lily, Corn Lily | <u>Clintonia borealis</u> (Ait.) Raf. | Clintonie boréale, Clintonie jaune,
Lis boréal |
| 14 | Yellow Clover, a.c. Hop Clover,
Yeo Clover | <u>Trifolium agrarium</u> L. | Trèfle agraire, Trèfle jaune |
| 15 | Yellow Columbine | <u>Aquilegia flavescens</u> S. Wats. | Ancolie jaune |
| 16 | Yellow Cottonwood, a.c. Black Cot-
tonwood, Narrowleaf Cottonwood | <u>Populus angustifolia</u> James | Liard amer, Peuplier à feuilles
étroites |
| 17 | Yellow Cress, a.c. Icelandic
Watercress, Marsh Yellow Cress,
Watercress, Marsh Cress | <u>Rorippa islandica</u> (Oeder) Bor-
bas, <u>Rorippa palustris</u> (L.)
Bess., <u>Rorippa islandica</u> (Oe-
der) Borbas var. <u>Fernaldiana</u>
Butters & Abbe, <u>Rorippa islan-
dica</u> (Oeder) Borbas var. <u>his-
pida</u> (Desv.) Butters & Abbe,
<u>Rorippa curvisiliqua</u> AA., <u>Ra-
dicula palustris</u> (L.) Moench
var. <u>hispida</u> (Desv.) Rob.,
<u>Nasturtium palustre</u> De Candol-
le, <u>Radicula palustris</u> (L.)
Moench, <u>Radicula palustris</u>
var. <u>hispida</u> Robinson, <u>Rorippa
palustris</u> | Rorippa d'Islande, Rorippe d'Islan-
de, Cresson des marais, Cresson pa-
lustre, Rorippa palustre, Rorippe
des marais |
| 18 | Yellow Cypress, a.c. Alaska Cedar | <u>Chamaecyparis nootkatensis</u> (D.
Don) Spach | Cyprès jaune, Cyprès de Nootka,
Cèdre jaune |
| 19 | Yellow Daisy, a.c. Black-eyed
Susan, Brown-eyed Susan, Nigger-
Heads | <u>Rudbeckia hirta</u> L., <u>Rudbeckia
serotina</u> Nutt., <u>Rudbeckia hir-
ta</u> var. <u>pulcherrima</u> Farw. | Rudbeckie hérissée, Rudbeckie tar-
dive, Marguerite jaune, Marguerite
orangée, Moutarde orange, Rud-
beckie, Rudbêkie bicolore, Rud-
beckie hirsute, Tête de nègre,
Obélisque |

- | | | |
|---|---|---|
| 20 Yellow Day Lily | <u>Heimerocallis flava</u> L. | Lis jaune |
| 21 Yellow Devil Hawkweed, a.w. Yellow-devil Hawkweed, a.c. King Devil | <u>Hieracium floribundum</u> Wimm. & Grab. | Épervière à fleurs nombreuses, Épervière à fleurs multiples, Épervière florifère |
| 22 Yellow Dock, a.c. Pale Dock, Great Water-Dock, Water-Dock | <u>Rumex orbiculatus</u> Gray, <u>Rumex Britannica</u> AA. | Rumex orbiculaire, Rumex britannique, Patience orbiculée |
| 23 Yellow Dock, a.c. Curly Dock, Curled Dock, Sour Dock | <u>Rumex crispus</u> L. | Rumex crépu, Patience crépue, Patience sauvage, Reguette, Herbe à cochons, Oseille crépue, Pareille sauvage, Patience |
| 24 Yellow Dryad, a.c. Orange Dryas | <u>Dryas Drumondii</u> Richards. | Dryas de Drummond, Dryade de Drummond |
| 25 Yellow Evening Primrose, a.w. Yellow Evening-Primrose, a.c. Common Evening Primrose, Evening Primrose, Candlestick | <u>Oenothera biennis</u> L., <u>Oenothera parviflora</u> L., <u>Oenothera muricata</u> L., <u>Oenothera Victorinii</u> , <u>Oenothera Victorinii</u> Gates & Catcheside | Onagre bisannuelle, Herbes aux ânes, Mâche rouge, Enothère, Enottière, Oenothère bisannuelle, Onagraire bisannuelle, Onagre, Onagre commune, Onagre de Victorin, Jambon des jardiniers (FR) |
| 26 Yellow Foxtail, a.c. Glaucous Foxtail, Foxtail, Pigeon-Grass | <u>Setaria glauca</u> (L.) Beauv., <u>Setaria lutescens</u> (Weigel) Hubb., <u>Chameraphis glauca</u> L., <u>Setaria lutescens</u> | Sétaire glauque, Setaire jaunâtre, Setaire jaune, Foin sauvage, Mil sauvage, Vulpin jaune |
| 27 Yellow-fruited Flowering Dogwood | <u>Cornus florida</u> forma <u>xanthocarpa</u> Rehd. | Bois-bouton jaune |
| 28 Yellow Giant Hyssop, a.c. Catnip Giant Hyssop | <u>Agastache nepetoides</u> (L.) Kuntze | Agastache faux-népéta, Agastache faux-népète |

- | | | | |
|----|--|--|---|
| 29 | Yellow Goat's-beard, a.c. Goat's-beard | <u>Tragopogon dubius</u> Scop., <u>Tragopogon major</u> Jacq. | Salsifis majeur |
| 30 | Yellow Hawkweed, a.c. Field Hawkweed, King Devil | <u>Hieracium pratense</u> Tausch, <u>Hieracium cladanthum</u> Arvet-touvet | Épervière des prés, Épervière branchue, Épervière élevée, Roi des prés |
| 31 | Yellow Lady's-slipper, a.w. Yellow Lady's Slipper, Yellow Lady-slipper, a.c. Small Yellow Lady's-slipper | <u>Cypripedium Calceolus</u> L. | Cypripède soulier, Cypripède parviflore, Sabot de la Vierge, Petit sabot de la Vierge |
| 32 | Yellow Lily, a.c. Wild Yellow Lily, Canada Lily | <u>Lilium canadense</u> L. | Lis du Canada |
| 33 | Yellow Loosestrife, a.c. Swamp-Loosestrife, Swamp-candles, Terrestrial Loosestrife | <u>Lysimachia terrestris</u> (L.) BSP. | Lysimaque terrestre, Lysimaque bulbifère, Lysimaque effilée |
| 34 | Yellow Loosestrife, a.c. Tufted Loosestrife | <u>Lysimachia thyrsiflora</u> L., <u>Naumbergia thyrsiflora</u> (L.) Reich., <u>Naumbergia thyrsiflora</u> (L.) Duby | Lysimaque thyrsiflore, Corneille en bouquet, Lysimaque à fleurs en thyse (FR) |
| 35 | Yellow Lucerne, a.c. Sickle-Medick | <u>Medicago falcata</u> L., <u>Medicago falcata</u> L. var. <u>falcata</u> | Luzerne jaune, Luzerne sauvage |
| 36 | Yellow Melilot, a.c. Yellow Sweet Clover | <u>Melilotus officinalis</u> (L.) Desr. | Mélilot officinal, Trèfle d'odeur jaune, Mélilot jaune |
| 37 | Yellow Monkey-flower, a.c. Monkey-flower | <u>Mimulus guttatus</u> DC., <u>Mimulus Tilingii</u> Regel | Mimule ponctué |
| 38 | Yellow Nut Grass, a.c. Edible Cyperus, Yellow Nut Sedge | <u>Cyperus esculentus</u> L. | Souchet comestible, Amande de terre |

- | | | | |
|----|---|---|--|
| 39 | Yellow Nut Sedge, a.c. Yellow Nut Grass, Edible Cyperus | <u>Cyperus esculentus</u> L. | Souchet comestible, Amande de terre |
| 40 | Yellow Oak, a.c. Chestnut Oak, Chinquapin Oak | <u>Quercus Muehlenbergii</u> Engelm. | Chêne jaune |
| 41 | Yellow Panic-grass | <u>Panicum xanthophysum</u> A. Gray | Panic jaunâtre, Panic jaune |
| 42 | Yellow Parilla, a.c. Moonseed | <u>Menispermum canadense</u> L. | Ménisperme du Canada, Raisin de couleurve |
| 43 | Yellow Pea, a.c. Pale Vetchling, Creamy Peavine, Cream-colored Vetchling | <u>Lathyrus ochroleucus</u> Hook. | Gesse jaunâtre, Gesse à fleurs jaunes |
| 44 | Yellow Pimpernel | <u>Taenidia integerrima</u> (L.) Dru-
de | Ténidia à feuilles entières, Ténidie très entière |
| 45 | Yellow Pine, a.c. Bull Pine, Ponderosa Pine, Western Yellow Pine | <u>Pinus ponderosa</u> Laws., <u>Pinus ponderosa</u> Dougl. | Pin ponderosa, Pin à bois lourd, Pin lourd |
| 46 | Yellow Pond-lily, a.c. Variegated Pond-lily, Cow Lily, Bullhead-lily, Beaver-Root, Bobber, Pond-Poppy | <u>Nuphar variegatum</u> Engelm., <u>Nymphaeanthus variegatus</u> (Engelm.) Fernald, <u>Nymphaea</u> Engelm., <u>Nymphaea advena</u> , var. <u>variegata</u> Fern., <u>Nymphaea americana</u> Mill. & Standl., <u>Nymphaea advena</u> AA. | Nénuphar à fleurs panachées, Grand Nénuphar jaune, Nénuphar tacheté, Pied-de-cheval, Pied d'original |
| 47 | Yellow-poplar, a.c. Tulip-tree, Tulip-Poplar | <u>Liriodendron tulipifera</u> L. | Bois jaune, Tulipier de Virginie, Tulipier à Tulipes (FR) |

- | | | | |
|----|--|---|--|
| 48 | Yellow Rattle, a.c. Cockscomb
Rattleweed, Common Rattle,
Mormon-weed, Boston-weed, Rattle-
Box, Rattle-Seed | <u>Rhinanthus Crista-galli</u> L.,
<u>Rhinanthus minor</u> , <u>Rhinanthus</u>
<u>Kyrollae</u> Chabert | Rhinanthe crête-de-coq, Rhinanthé
mineure, Rhinanthé petit, Rhinan-
thé à petites fleurs, Claquette,
Cocrête, Cocrète, Graines de Bos-
ton, Sonnette, Tartarie, Bourse,
Cociste, Cocriste, Crête-de-coq,
Croquette |
| 49 | Yellow Rocket, a.c. Winter Cress,
Common Winter Cress | <u>Barbarea vulgaris</u> R. Br., <u>Ery-</u>
<u>simum Barbarea</u> | Barbarée vulgaire, Herbe de Sainte-
Barbe, Cresson de terre, Cresson
d'hiver, Barbarée, Barbarée commu-
ne, Cresson, Moutarde, Roquette
des marais, Roquette jaune, Vélar
d'Orient |
| 50 | Yellow Sanicle | <u>Sanicula gregaria</u> Bicknell | Sanicle grégaire |
| 51 | Yellow Sedge | <u>Carex flava</u> L. | Carex jaune |
| 52 | Yellow Sorrel, a.c. Sheep's Clo-
ver, Lady's Sorrel, European
Wood-Sorrel | <u>Oxalis stricta</u> L., <u>Oxalis euro-</u>
<u>paea</u> Jord., <u>Oxalis cornicul-</u>
<u>ata</u> L., <u>Oxalis Dillenii</u> Jacq.,
<u>Xanthoxalis Bushii</u> Small, <u>Xan-</u>
<u>thoxalis stricta</u> (L.) Small | Oxalide dressée, Oxalide d'Europe,
Pain d'oiseau, Surette, Surette
d'Europe |
| 53 | Yellow Spruce, a.c. Red Spruce,
He-Balsam | <u>Picea rubens</u> Sarg. | Épinette rouge, Prusqueur rouge,
Épicéa rouge |
| 54 | Yellow Star-Thistle, a.c. Barna-
by's Thistle | <u>Centaurea solstitialis</u> L. | Chardon doré, Auriole |
| 55 | Yellow Sweet Clover, a.w. Yellow
Sweet-Clover, a.c. Yellow Melilot | <u>Melilotus officinalis</u> (L.)
Desr. | Mélilot officinal, Trèfle d'odeur
jaune, Mélilot jaune |

- | | | |
|--|--|--|
| 56 Yellow Toadflax, a.c. Common Linaria, Butter-and-eggs, Toadflax | <u>Linaria vulgaris</u> Hill, <u>Anthirinum Linaria</u> L., <u>Linaria antirrhinum</u> , <u>Linaria vulgaris</u> L. | Linaire vulgaire, Linaire commune, Linaire, Gueule de lion, Gueule de lion des champs, Lin des crapauds, Muflier sauvage, Pain et beurre, Pisse de chien |
| 57 Yellow Twayblade, a.c. Loesel's Twayblade, Bog Twayblade, Loesel's Liparis | <u>Liparis Loeselii</u> (L.) L.-C. Richard | Liparis de Loesel |
| 58 Yellow Umbrella-plant | <u>Eriogonum flavum</u> Nutt. | Eriogone jaune |
| 59 Yellow Vetchling | <u>Lathyrus pratensis</u> L. | Gesse des prés |
| 60 Yellow Violet | <u>Viola pubescens</u> Aiton var. <u>leiocarpa</u> (Fern. & Weig.) Boivin, <u>Viola eriocarpa</u> AA. | Violette à fruits glabres |
| 61 Yellow Water-Buttercup, a.c. Yellow Water-Crowfoot | <u>Ranunculus flabellaris</u> Raf., <u>Ranunculus delphinifolius</u> Torr. | Renoncule à flagelles, Renoncule flabellée |
| 62 Yellow Water-Crowfoot, a.w. Yellow Water Crowfoot, a.c. Yellow Water-Buttercup | <u>Ranunculus flabellaris</u> Raf., <u>Ranunculus delphinifolius</u> Torr. | Renoncule à flagelles, Renoncule flabellée |
| 63 Yellow Water-Crowfoot, a.c. Gmelin's Crowfoot, Small Yellow Water-Crowfoot | <u>Ranunculus Gmelini</u> DC., <u>Ranunculus Gmelini</u> var. <u>Purshii</u> (Richards.) Hara, <u>Ranunculus Purshii</u> Richards. | Renoncule de Gmelin |
| 64 Yellow Weed, a.c. Joey Hooker, Small-flowered Galinsoga, Kew Weed, Gallant Soldier, Galinsoga, Field Scabious | <u>Galinsoga parviflora</u> Cav. | Galinsoga, Scabieuse des champs, Galinsoge |

65 Yeo Clover, a.c. Hop Clover,
Yellow Clover

Trifolium agrarium L.

Trèfle agraire, Trèfle jaune

Z

- | | | |
|--|---|--|
| 1 Zigzag Goldenrod, a.c. Zigzag-stemmed Goldenrod | <u>Solidago flexicaulis</u> L., <u>Solidago latifolia</u> L. | Verge d'or à tige zigzaguante, Verge d'or zigzag, Verge d'or à tige flexible, Verge d'or flexicaule, Verge d'or à larges feuilles (FR) |
| 2 Zigzag Smilacina, a.c. False Solomon's-seal, False Spikenard, Solomon's-zigzag | <u>Smilacina racemosa</u> (L.) Desf., <u>Smilacina racemosa</u> (L.) Desf. var. <u>amplexicaulis</u> (Nutt.) S. Wats. | Smilacine à grappes, Faux Sceau-de-Salomon |
| 3 Zigzag-stemmed Goldenrod, a.c. Zigzag Goldenrod | <u>Solidago flexicaulis</u> L., <u>Solidago latifolia</u> L. | Verge d'or à tige zigzaguante, Verge d'or zigzag, Verge d'or à tige flexible, Verge d'or flexicaule, Verge d'or à larges feuilles (FR) |
| 4 Zostera-like Pondweed, a.c. Flat-stemmed Pondweed | <u>Potamogeton zosteriformis</u> Fernald | Potamot zostériorforme |

INDEX LATIN

L'indicatif qui suit chacune des entrées du présent index renvoie à l'indicatif correspondant de la partie anglaise-latine-française.

- Abies Mill., F98
 Abies amabilis (Dougl.) Forbes, A70
 Abies balsamea (L.) Mill., B15
 Abies balsamea (L.) Mill. ssp. lasiocarpa (Hook.) Boivin, A48
 Abies balsamea (L.) Miller var. balsamea, B15
 Abies balsamea var. phanerolepis Fern., B310
 Abies concolor (Gord. & Glend.) Lindl., W136
 Abies grandis (Dougl.) Lindl., G127
 Abies lasiocarpa (Hook.) Nutt., A48
 Abies magnifica var. shastensis Lemm., S132
 Abies pinsapo Boiss., S379
 Abutilon Theophrasti Medic., B444
 Acalypha rhomboidea Raf., M119
 Acalypha virginica, M119
 Acer campestre L., H73
 Acer circinatum Pursh, V31
 Acer circinnatum Pursh, V31
 Acer Douglasii Hook., M201
 Acer ginnala Maxim., A120
 Acer glabrum Torr., M201
 Acer glabrum Torr. var. Douglasii (Hook.) Dipp., D80
 Acer japonicum Thunb., F207
 Acer macrophyllum Pursh, B104
 Acer Negundo L., A166
 Acer negundo var. interius (Britt.) Sarg., I31
 Acer negundo L. var. interius (Britt.) Sarg., A166
 Acer nigrum Mx. f., B186
 Acer palmatum Thunb., J18
 Acer pensylvanicum L., M165
 Acer platanoides L., N113
 Acer pseudoplatanus L., S638
 Acer rubrum L., R71
 Acer saccharinum L., R138
 Acer saccharophorum K. Koch, H38
 Acer saccharum Marsh., H38
 Acer saccharum Marsh. ssp. nigrum (Mx. f.) Desm., B186
 Acer saccharum var. nigrum (Mx. f.) Brit., B186
 Acer spicatum Lam., M202
 Acer tataricum L., T39
 Achillea borealis Bong., N111
 Achillea lanulosa Nutt., W92
 Achillea Millefolium L., C317
 Achillea Millefolium L. f. purpurea (Gouan) Schinz & Thellung, F46
 Achillea Ptarmica L., S333
 Achillea Ptarmica L. f. multiplex (Reynier) Heimerl, S334
 Achlys triphylla DC., V4
 Acnida altissima Riddell, T143
 Acnida tuberculata Moq., T143
 Aconitum Lycocotnum L., W323
 Aconitum Napellus L., G22
 Acorus Calamus L., C4
 Actaea alba (L.) Miller, W105
 Actaea alba sensu Bigel, D72
 Actaea pachypoda Eil., D72
 Actaea rubra (Ait.) Willd., P168
 Actaea rubra (Aiton) W. var. rubra, P168
 Actaea rubra f. neglecta (Gillman) Robinson, W105
 Adenocaulon bicolor Hook., P47
 Adiantum pedatum L., M13
 Adlumia fungosa (Ait.) Greene, A14
 Adoxa Moschatellina L., M170
 Aegopodium Podagraria L., B129
 Aesculus hippocastanum L., H161
 Agalinis paupercula (A. Gray) Britton, S270
 Agalinis purpurea (L.) Britton, P260
 Agastache anethiodora (Nutt.) Britton, B241
 Agastache Foeniculum (Pursh) Kuntze, B241
 Agastache nepetoides (L.) Kuntze, C98
 Agrimonia gryposepala Wallr., A18
 Agrimonia parviflora Ait., S262
 Agrimonia striata Michx., A19
 Agrohordeum Macounii (Vasey) Lepage, M3

- Agropyron cristatum* (L.) Gaertn., C418
Agropyron repens (L.) Beauv., C361
Agropyron Smithii Rydb., B244
Agropyron tenerum Vasey, B64
Agropyron trachycaulum (Link) Malte, B64
Agrostemma Githago L., C341
Agrostis alba L., R95
Agrostis alba var. *palustris* (Huds.) Pers., C89
Agrostis borealis Hartm., N71
Agrostis canina L., B372
Agrostis capillaris, B162
Agrostis maritima Lam., C89
Agrostis perennans (Walt.) Tuckerm., P82
Agrostis scabra Willd., F151
Agrostis stolonifera L., R95
Agrostis tenuis Sibth., B162
Agrostis vulgaris, B162
Ailanthus altissima (Mill.) Swingle, C143
Ailanthus glandulosa Desf., C143
Alisma gramineum Gmelin, G134
Alisma Plantago-aquatica L., A112
Alisma subcordatum Raf., S538
Alisma triviale Pursh, C307
Alliaria officinalis Andrzej., G37
Allium ascalonicum L., S130
Allium canadense L., C15
Allium Cepa L., O38
Allium Porrum L., L109
Allium sativum L., G36
Allium Schoenoprasum L., C147
Allium tricoccum Aiton, R14
Alnus crispa (Ait.) Pursh, A90
Alnus crispa (Ait.) Pursh ssp. *sinuata* (Reg.) Hultén, S216
Alnus crispa (Aiton) Pursh var. *mollis* Fern., A26
Alnus crispa ssp. *sinuata* (Regel) Hultén, A26
Alnus crispa ssp. *sinuata* var. *laciniata* Hultén, S216
Alnus crispa var. *mollis* Fern., S186
Alnus fruticosa Rupr. var. *sinuata* (Reg.) Reg. ex Hultén, S216
Alnus glutinosa (L.) Gaertn., B145
Alnus incana, G188
Alnus incana AA., G188
Alnus incana (L.) Moench, G188
Alnus incana (L.) Moench ssp. *rugosa* (Du Roi) Claussen, A25
Alnus incana (L.) Moench ssp. *tenuifolia* (Nutt.) Breitung, A25
Alnus incana (L.) Moench var. *incana*, A25
Alnus incana (L.) var. *virescens* Watson, A25
Alnus incana Tuckerm., G188
Alnus mollis, A90
Alnus mollis Fernald, S186
Alnus oregona Nutt., O49
Alnus rhombifolia Nutt., W102
Alnus rubra Bong., O49
Alnus rugosa var. *americana* (Regel) Fern., G188
Alnus rugosa (Du Roi) Spreng., G188
Alnus rugosa (Du Roi) Sprengle var. *americana* (Regel) Fern., A25
Alnus rugosa f. *hypomalaca* Fern., A25
Alnus serrulata (Ait.) Willd., C215
Alnus sinuata (Reg.) Rydb., S216
Alnus sitchensis (Reg.) Sarg., S216
Alnus tenuifolia Nutt., M183
Alnus viridis (Chaix) DC. var. *sinuata* Regel, A26
Alnus viridis sensu AA., A90
Alopecurus aequalis Sobol., S158
Alopecurus geniculatus L., F133
Alopecurus geniculatus L. var. *aristulatus* Torr., S158
Alopecurus pratensis L., M101
Althaea officinalis L., M59
Althaea rosea Cav., H129
Amaranthus albus L., T163
Amaranthus blitoides S. Wats., M84
Amaranthus cruentus AA., P119
Amaranthus cruentus L., L182
Amaranthus dubius Mart., P119
Amaranthus graecizans L., M84
Amaranthus hybridus L., G164
Amaranthus hybridus var. *cruentus* (L.) Moq., L182
Amaranthus hybridus L. var. *hybridus*, P119
Amaranthus hybridus L. var. *hypo-chondriacus* (L.) Bailey, L182
Amaranthus hypochondriacus L., L182
Amaranthus paniculatus L., L182
Amaranthus retroflexus L., G165

- Amaranthus retroflexus* L. var. *retroflexus*, G165
Amaranthus spinosus L., C81
Amaranthus tuberculatus (Moq.) Sauer, T143
Ambrosia artemisiifolia L., B144
Ambrosia artemisiifolia L. var. *elatior* (L.) Descourtils, C282
Ambrosia coronopifolia T. & G., P87
Ambrosia coronopifolia (T. & G.) Farw., P87
Ambrosia elatior L., C282
Ambrosia psilostachya DC. var. *coronipifolia* (T. & G.) Farw., P87
Ambrosia trifida L., B400
Ambrosia trifida L. f. *integrifolia* (Muhl.) Fern., B400
Ambrosia trifida L. var. *trifida*, B400
Amelanchier Med., J35
Amelanchier alnifolia Nutt., S41
Amelanchier alnifolia (Nutt.) Nutt., S41
Amelanchier arborea (Michx. f.) Fern., D90
Amelanchier Bartramiana (Tausch) Roem., B34
Amelanchier canadensis (L.) Medic., C53
Amelanchier canadensis, non (L.) Medic., D90
Amelanchier florida Lindl., P5
Amelanchier florida Lindl. var. *florida*, P5
Amelanchier humilis Wiegand, L195
Amelanchier intermedia Spach, P269
Amelanchier laevis Wiegand, A36
Amelanchier laevis var. *nitida* (Wieg.) Fern., G69
Amelanchier sanguinea (Pursh) DC., I18
Amelanchier stolonifera Wiegand, R233
Ammophila breviligulata Fernald, B48
Ampelopsis quinquefolia (L.) Michx., V38
Amphicarpa bracteata (L.) Fernald, H121
Amphicarpa monoica (L.) Ell., H121
Anacharis canadensis (Michx.) Planchon, C37
Anacharis occidentalis (Pursh) Vict., N119
Anaphalis margaritacea (L.) Benth. & Hook., E87
Anaphalis margaritacea (L.) C.B. Clarke, E87
Anaphalis margaritacea (L.) B. & H. var. *subalpina* Gray, E87
Anaphalis subalpina (Gray) Rydb., E87
Andromeda glaucophylla Link, B284
Andromeda polifolia L., B285
Andromeda polifolia L. var. *polifolia*, B285
Andropogon furcatus Muhl., B101
Andropogon Gerardi Vitman, B101
Andropogon scoparius Michx., B254
Androsace chamaejasme Host, S610
Anemone canadensis L., A122
Anemone cylindrica A. Gray, L164
Anemone Drummondii S. Wats., D100
Anemone ludoviciana Nutt., C420
Anemone multifida Poir., C446
Anemone multifida var. *Richardsiana* Fernald, C446
Anemone nemorosa L. var. *bifolia* (Farwell) Boivin, W328
Anemone parviflora Michx., S263
Anemone patens L. var. *Wolfgangiana* (Bess.) Koch, C420
Anemone quinquefolia L., W328
Anemone quinquefolia L. var. *interior* Fern., W328
Anemone riparia AA., T3
Anemone riparia Fernald., R129
Anemone virginiana L., T3
Angelica atropurpurea L., A30
Angelica lucida L., S91
Angelica sylvestris L., W339
Anogra Nuttallii (Sweet) A. Nels., W133
Antennaria canadensis Greene, C30
Antennaria fallax Greene, L50
Antennaria Margaritica B. & H., E87
Antennaria Margaritacea Br., E87
Antennaria Margaritaca R. B., E87
Antennaria neglecta Greene, N38
Antennaria neodloica Greene, N41
Antennaria petaloidea Fernald, S166
Antennaria plantaginifolia (L.) Hook., P158
Antennaria racemosa Hook., W162

- Antennaria rosea* (Eat.) Greene, R178
Anthemis arvensis L., C342
Anthemis Cotula L., D65
Anthemis nobilis L., G12
Anthemis tinctoria L., Y12
Anthirrinum Linaria L., B439
Anthopogon Macounii (Holm) Rydb., F198
Anthoxanthum odoratum L., S624
Anthriscus sylvestris (L.) Hoffm., W264
Apargia autumnale (L.) Hoffm., A147
Apios americana Medic., G204
Apios tuberosa Moench, G204
Aplectrum hyemale (Muhl.) Torr., A11
Apocynum androsaemifolium L., S419
Apocynum androsaemifolium L. var. *glabrum* AA., D59
Apocynum androsaemifolium L. var. *incanum* A. DC., D59
Apocynum cannabinum AA., I12
Apocynum cannabinum L., I11
Apocynum cannabinum L. var. *hypericifolium* Gray nec (Aiton) Gray, I12
Apocynum scopolorum Greene, D59
Apocynum sibiricum Jacq., I12
Apocynum sibiricum Jacq. var. *cordigerum* (Greene) Fern., I12
Apocynum sibiricum Jacq. var. *salignum* (Greene) Fern., I12
Aquilegia canadensis L., C12
Aquilegia canadensis L. var. *eminens* (Greene) Boivin, C12
Aquilegia canadensis L. var. *hybrida* AA., C12
Aquilegia flavescens S. Wats., Y15
Aquilegia formosa Fischer var. *formosa*, W224
Aquilegia vulgaris L., B69
Arabis alpina L., A57
Arabis brachycarpa (T. & G.) Britton, D53
Arabis Collinsii Fernald, C207
Arabis divaricarpa A. Nels., D53
Arabis Drummondii A. Gray, D101
Arabis glabra (L.) Bernh., G64
Arabis hirsuta (L.) Scop., H10
Arabis hirsuta var. *pycnocarpa* (Hopkins) Rollins, H10
Arabis Holboellii Hornem., H125
Arabis Holboellii var. *Collinsii* (Fern.) Rollins, C207
Arabis laevigata (Muhl.) Poir., S309
Aralia hispida Vent., B326
Aralia nudicaulis L., S38
Aralia racemosa L., I23
Arbutus L., M6
Arbutus Menziesii Pursh, A142
Arceuthobium pusillum Peck, D138
Arctium Lappa L., C433
Arctium lappa L. var. *minus* Gray, B422
Arctium majus Bernh., C433
Arctium minor Bernh., B422
Arctium minus (Hill) Bernh., B422
Arctium tomentosum Mill., C358
Arctostaphylos alpina (L.) Spreng., A41
Arctostaphylos alpina (L.) Spreng. var. *alpina*, A41
Arctostaphylos alpina var. *rubra* (Rehder & Wilson) Bean, A41
Arctostaphylos columbiana, H24
Arctostaphylos rubra (Rehder & Wils.) Fern., A41
Arctostaphylos rubra (Rehd. & Wils.) Fern., R37
Arctostaphylos Uva-Ursi (L.) Spreng., B59
Arctostaphylos Uva-Ursi var. *adenotricha* Fern. & Macbr., B59
Arctostaphylos Uva-Ursi var. *coactilis* Fern. & Macbr., B59
Arctous erythrocarpa Small, A41
Arctous rubra (Rehd. & Wils.) Nakai, A41
Arenaria lateriflora L., B268
Arenaria peploides L., S84
Arenaria serpyllifolia L., S32
Arenaria stricta Michx., R159
Arethusa bulbosa L., A146
Arisaema atrorubens (Ait.) Blume, I25
Arisaema Dracontium (L.) Schott, D95
Arisaema Stewardsonii Britt., B283
Arisaema triphyllum (L.) Schoot, I27
Arisaema triphyllum, non (L.) Schoot, I25
Aristolochia Clematidis L., B126
Armoracia aquatica (Eaton) Wiegand, L12
Armoracia lapathifolia Gilib., H164

Armoracia lapathifolia Usteri, H164
Armoracia rusticana (Lam.) Gaertn., Mey. & Scherb., H164
Arnica cordifolia Hook., H57
Arnica latifolia Bong., B343
Arnica mollis Hook., H11
Aronia arbutifolia L. f., R47
Aronia melanocarpa (Michx.) Ell., B158
Aronia prunifolia, P252
Aronia prunifolia (Marsh) Rehder, P252
Artemisia Abrotanum L., S372
Artemisia Absinthium L., A4
Artemisia Absinthium L. var. *insipida* Stechmann, A5
Artemisia annua L., A136
Artemisia biennis Willd., B99
Artemisia cana Pursh, S3
Artemisia canadensis Michx., C40
Artemisia caudata Michx., C104
Artemisia dracunculoides Pursh, D96
Artemisia Dracunculus L., D96
Artemisia frigida Willd., F189
Artemisia glauca Pallas, D96
Artemisia gnaphalodes Nutt., P213
Artemisia longifolia Nutt., L171
Artemisia ludoviciana Nutt., P213
Artemisia ludoviciana Nutt. var. *gnaphalodes* (Nutt.) T. & G., P213
Artemisia ludoviciana Nutt. var. *pabularis* (A. Nels.) Fern., P213
Artemisia pontica L., R167
Artemisia Stelleriana Besser, B52
Artemisia tridentata Nutt., B105
Artemisia tridentata Nutt. var. *tridentata*, S5
Artemisia vulgaris L., C268
Asarum canadense L., B200
Asarum canadense L. var. *acuminatum* Ashe, C205
Asarum canadense var. *reflexum* AA., C205
Asclepias Cornuti, C266
Asclepias Cornuti Decne., C266
Asclepias incarnata L., S584
Asclepias incarnata L. var. *incarnata*, S584
Asclepias ovalifolia Dcne., O66
Asclepias speciosa Torr., S173
Asclepias syriaca L., C266
Asclepias syriaca L. var. *syriaca*, C266
Asclepias tuberosa L., B442
Asclepias verticillata L., W193
Ascyris amaranthoides L., R240
Asimina triloba (L.) Dunal, P51
Asparagus officinalis L., A167
Asperella Hystrix (L.) Humb., P197
Asperula arvensis L., Q12
Asperula galioides (Bieb.), B75
Asperula glauca (L.) Besser, B75
Asperula odorata L., S631
Aspidium cristatum (L.) Sw., C415
Aspidium spinulosum (Muller) Sw., F31
Aspidium spinulosum (Muller) Sw. var. *dilatatum* (Hoffm.) Link, F31
Aspidium spinulosum (Muller) Sw. var. *intermedium* (Muhl.) D.C. Eaton, F31
Asplenium angustifolium Michx., non Jacq., G71
Asplenium cryptolepis Fern., W6
Asplenium ebum Ait., E20
Asplenium Filix-femina (L.) Bernh., F40
Asplenium platyneuron (L.) Oakes, E20
Asplenium Ruta-muraria var. *cryptolepis* Massey, W6
Asplenium Trichomanes L., M14
Asplenium viride Hudson, G184
Aster acuminatus Michx., A6
Aster angustus (Lindl.) T. & G., R31
Aster Brachyactis Blake, R31
Aster ciliolatus Lindl., C157
Aster conspicuus Lindl., S167
Aster cordifolius L., B263
Aster diffusus Ait., C5
Aster ericoides L., H68
Aster foliaceus Lindl., L92
Aster johannensis Fernald, L15
Aster junceus AA., R234
Aster junciformis Rydb., R234
Aster laevis L., S310
Aster lateriflorus (L.) Britton, C5
Aster linariifolius L., S44
Aster Lindleyanus T. & G., C157
Aster longifolius Lam., L166
Aster Lowrieanus Porter, L193
Aster lucidulus (Gray) Wiegand, S144
Aster maccallae Rydb., C157
Aster macrophyllus L., B103
Aster nemoralis Ait., B271
Aster novae-angliae L., M124

Aster novae-angliae X Aster simplex, S144
 Aster novi-belgii L., N47
 Aster ontarionis Wiegand, O39
 Aster paniculatus Lam., P30
 Aster ptarmicoides (Nees) T. & G., U6
 Aster puniceus L., P270
 Aster radula Ait., R180
 Aster sagittifolius W., A155
 Aster saxatilis (Fern.) Blanchard, T120
 Aster simplex Willd., P30
 Aster Tradescanti L., T120
 Aster umbellatus Mill., F123
 Aster wilsonii Rydb., C157
 Astragalus alpinus var. Brunetianus Fern., B380
 Astragalus alpinus var. labradoricus (DC.) Fern., L2
 Astragalus Brunetianus (Fernald) Rousseau, B380
 Astragalus canadensis L., C49
 Astragalus carolinianus L., C49
 Astragalus caryocarpus Ker, B393
 Astragalus Cooperi Gray, C334
 Astragalus crassicaarpus Nutt., B393
 Astragalus Drummondii Douglas, D102
 Astragalus labradoricus DC., L2
 Astragalus mexicanus A. DC., B393
 Astragalus neglectus (T. & G.) Sheldon, C334
 Astragalus succulentus Rich., B393
 Athyrium angustifolium (Michx.) Milde, G71
 Athyrium angustum (Willd.) Presl, F40
 Athyrium cyclosorum, F40
 Athyrium Filix-femina (L.) Roth, F40
 Athyrium Filix-femina var. Michauxii Mett., F40
 Athyrium Filix-femina var. Michauxii (Sprengel) Farw., F40
 Athyrium pycnocarpon (Spreng.) Tidestr., G71
 Athyrium thelypteroides (Michx.) Desv., S206
 Atragene americana Sims, P253
 Atragene columbiana Nutt., M189
 Atriplex argentea Nutt., S14
 Atriplex glabruscula Edmondston, G65
 Atriplex hastata, H33
 Atriplex hastata L., H33
 Atriplex hortensis L., F190
 Atriplex Nuttallii S. Wats., M180
 Atriplex Nuttallii Watson var. Nuttallii, M180
 Atriplex patula L., C272
 Atriplex patula var. hastata (L.) Gray, H33
 Atriplex patula L. var. patula, S384
 Aulacomnium palustre (Web. & Mohr) Schwaegr., R118
 Avena fatua L., W258
 Avena sativa L., C434
 Avena Torreyi Nash, F15
 Axyris amaranthoides L., R240
 Barbarea orthoceras Ledeb., E59
 Barbarea vulgaris R. Br., C312
 Bartonia virginica (L.) BSP., V34
 Batrachium trichophyllum (Chaix) Bosch, H9
 Beckmannia syzigachne (Steud.) Fernald, B71
 Berberis Aquifolium Pursh, H126
 Berberis Thunbergii DC., J10
 Berberis vulgaris L., B25
 Berteroa incana (L.) DC., H111
 Betula L., B111
 Betula alaskana Sarg., A20
 Betula alba L., W112
 Betula alleghaniensis Britton, Y11
 Betula arbuscula Dugle, B155
 Betula borealis Spach, N74
 Betula caerulea-grandis Blanch., B245
 Betula Eastwoodae Sarg., B155
 Betula fontinalis Sarg., B154
 Betula glandulifera (Regel) Butler, S565
 Betula glandulosa Michx., D118
 Betula glandulosa Michx. var. glandulifera (Regel) Gleason, S565
 Betula lenta L., B153
 Betula lutea Michx. f., Y11
 Betula nana L. var. sibirica Led., S565
 Betula neoalaskana Sarg., A20
 Betula occidentalis Hook., B154
 Betula occidentalis Hooker var. occidentalis, B155
 Betula papyrifera Marsh., C69

- Betula papyrifera* var. *commutata* (Regel) Fern., B112
Betula papyrifera var. *commutata* (Reg.) Fern., W81
Betula papyrifera var. *cordifolia* (Reg.) Fern., M205
Betula papyrifera var. *humilis* (Reg.) Fern. & Raup., A20
Betula papyrifera var. *neoalaskana* (Sarg.) Raup., A20
Betula papyrifera var. *occidentalis* (Hook.) Sarg., W81
Betula papyrifera Marsh. var. *papyrifera*, B112
Betula papyrifera var. *subcordata* (Rydb.) Sarg., N112
Betula pendula Roth, E67
Betula populifolia Marsh., F102
Betula pubescens Ehrh., R112
Betula pumila L., D119
Betula pumila L. var. *glandulifera* Regel, S565
Betula resinifera (Reg.) Britton, A20
Betula Sargentii Dugle, S565
Betula verrucosa Ehrh., E67
Betula uliginosa Dugle, B155
Betula Winteri Dugle, B112
Bidens Beckii Torr., B72
Bidens cernua L., N58
Bidens comosa (A. Gray) Wiegand, B84
Bidens connata Muhl., B85
Bidens discoidea (T. & G.) Britton, D49
Bidens Eatoni Fernald, E19
Bidens frondosa L., B86
Bidens frondosa L. var. *frondosa*, B87
Bidens glaucescens Greene, N58
Bidens hyperborea Greene, E63
Bidens tripartita L., B88
Bidens tripartita L. var. *tripartita*, B84
Bidens vulgata Greene, B89
Bidens vulgata Greene var. *puberula* (Wieg.) Greene, B87
Bilderdykia cilinodes (Mx.) Greene, B110
Bilderdykia Convolvulus (L.) Dum., B109
Blechnum spicant (L.) Roth, D21
Blitum capitatum L., I15
Boehmeria cylindrica (L.) Sw., B279
Boehmeria nivea Gaudich., R13
Borago officinalis L., B296
Botrychium angustisegmentum (Pease & Moore), Fernald, N4
Botrychium dissectum Spreng., C449.
Botrychium dissectum var. *obliquum* (Muhl.) Clute, O8
Botrychium Lunaria (L.) Sw., M161
Botrychium Lunaria var. *minganense* (Vict.) Dole, M138
Botrychium matricariae (Schrank) Spreng., L102
Botrychium matricariifolium A. Br., B319
Botrychium minganense Vict., M138
Botrychium multifidum (Gmel.) Rupr., L102
Botrychium multifidum var. *intermedium* (D.C. Eaton) Farwell, L106
Botrychium obliquum Muhl., O8
Botrychium ramosum (Roth) Aschers., B319
Botrychium silaifolium Presl., L106
Botrychium simplex E. Hitchc., L143
Botrychium virginianum (L.) Sw., G130
Brachyactis angusta (Lindl.) Britt., R31
Brachyelytrum erectum (Schreb.) Beauv., E57
Brachyelytrum erectum var. *septentrionale* Babel, E57
Brasenia peltata Pursh, P275
Brasenia purpurea Casp., P275
Brasenia Schreberi Gmel., P275
Brassica alba, C116
Brassica alba (L.) Boiss., C116
Brassica alba (L.) Rabenhorst, C116
Brassica arvensis, C117
Brassica arvensis AA., C117
Brassica arvensis Ktze., C117
Brassica arvensis (L.) Ktze., C117
Brassica arvensis (L.) Rabenh., C117
Brassica campestris, B124
Brassica campestris L., B124
Brassica hirta Moench, C116
Brassica juncea (L.) Cosson, C142
Brassica juncea (L.) Czerniaew, C142
Brassica Kaber (DC.) Wheeler, C117

- Brassica Kaber* (DC.) Wheeler var. *pinnatifida* (Stokes) Wheeler, C117
Brassica Kaber (DC.) Wheeler var. *Schkuhriana*, C117
Brassica Napobrassica Mill., R244
Brassica napus L., B124
Brassica nigra (L.) Koch, B190
Brassica oleracea L., C1
Brassica Rapa L., B124
Brassica rapa L. var. *campestris* L., B124
Brassica Sinapistrum, C117
Brassica Sinapistrum Boiss., C117
Brassica Sinapistrum L., C117
Bromelica striata (Michx.) Farwell, F15
Bromus arvensis L., F63
Bromus ciliatus L., C154
Bromus Dudleyi Fernald, D107
Bromus erectus Huds., U7
Bromus inermis Leyss., A179
Bromus japonicus Thunb., J11
Bromus mollis L., S350
Bromus purgans L., L88
Bromus racemosus L., H13
Bromus secalinus L., C118
Bromus sterilis L., B32, S471
Bromus tectorum L., D84
Brunella vulgaris, C88
Brunella vulgaris L., C88
Bulbostylis capillaris (L.) C.B. Clarke, H7
Butomus umbellatus L., F146

Cakile edentula (Bigel.) Hook., S101
Calamagrostis canadensis (Michx.) Nutt., B243
Calamagrostis inexpansa A. Gray, C328
Calamagrostis rubescens Buckl., P131
Calla palustris L., W12
Calliargonella Schreberi (BSG.) Grout, S64
Calliargon Schreberi (BSG.) Grout, S64
Callitriche anceps AA., H91
Callitriche autumnalis L., H91
Callitriche hermaphroditica L., H91
Callitriche heterophylla Pursh, L69
Callitriche palustris L., C308
Callitriche stagnalis Scop., P189

Callitriche verna L., C308
Calmia angustifolia, D136
Calopogon pulchellus (Salisb.) R. Br., G140
Caltha leptosepala DC., E34
Caltha leptosepala DC. var. *leptosepala*, E34
Caltha palustris L., C371
Caltha palustris L. var. *palustris*, C371
Calypso bulbosa (L.) Oakes, N80
Calystegia sepium, B108
Calystegia sepium L., B108
Calystegia sepium R. Brown, B108
Camelina microcarpa Andrz., S296
Camelina sativa (L.) Crantz, D113
Campanula americana L., T5
Campanula aparinoides Pursh, B76
Campanula glomerata L., C190
Campanula petiolata (A. DC.), B220
Campanula rapunculoides L., B91
Campanula rapunculoides L. var. *rapunculoides*, B90
Campanula rotundifolia L., B221
Campanula rotundifolia L. var. *arctica* Lange, B220
Campanula rotundifolia L. var. *petiolata* (A. DC.), B220
Campanula rotundifolia L. var. *rotundifolia*, B220
Campanula Trachelium L., N45
Campanula uliginosa Rydb., B250
Campanula uniflora L., A50
Camptosorus rhizophyllus (L.) Link, W2
Cannabis sativa L., H81
Capsella Bursa-pastoris (L.) Medic., P107
Capsella Bursa-pastoris Moench, P107
Caragana arborescens Lam., C77
Cardamine bulbosa (Schreb.) BSP., B406
Cardamine parviflora L., S264
Cardamine parviflora var. *arenicola* (Britton) O.E. Schulz, S264
Cardamine pensylvanica Muhl., P66
Cardamine pratensis L., C428
Cardamine pratensis L. var. *angustifolia* Hooker, L7
Cardamine pratensis L. var. *palustris* Wimm. & Graebn., L7

Cardaria draba (L.) Desv., H62
 Cardaria draba (L.) Desv. var.
 draba, H62
 Carduus arvensis, C35
 Carduus arvensis L. & Ross., C35
 Carex abacta Bailey, C329
 Carex acuta L., A10
 Carex acuta, non L., B199
 Carex adusta Boott, B427
 Carex aenea Fernald, C336
 Carex albursina Sheldon, W109
 Carex alopecoidea Tuckerm., F179
 Carex amphibola var. turgida Fern.,
 G190
 Carex anceps Muhl., D50
 Carex angustior Mackenzie, N32
 Carex aquatilis Wahl., A140
 Carex aquatilis var. altior (Rydb.)
 Fern., S539
 Carex arcta Boott, B62
 Carex arctata Boott, C322
 Carex argyrantha Tuckerm., S203
 Carex Asa-Grayi Bailey, A162
 Carex atlantica L.H. Bailey, A70
 Carex atrata L. var. ovata (Rudge)
 Boott, B198
 Carex atratiformis Britton, B198
 Carex aurea Nutt., G107
 Carex Backii Boott, B5
 Carex Bebbii Olney, B68
 Carex Bicknellii Britton, B98
 Carex Bigelowii Torr., B102
 Carex bipartita var. amphigena
 (Fern.) Polunin, M35
 Carex bipartita var. glareosa
 (Wahlenb.) Polunin, G141
 Carex blanda Dewey, S322
 Carex brevior (Dewey) Mack., S161
 Carex bromoides Schk., B359
 Carex brunnea Thunb., B378
 Carex brunnescens (Pers.) Poir.,
 B376
 Carex Buxbaumii Wahl., B449
 Carex canescens L., S210
 Carex capillaris L., H8
 Carex capitata L., C75
 Carex Careyana Torr., C82
 Carex castanea Wahl., C128
 Carex cephalantha (L. H. Bailey)
 Bicknell, L49
 Carex cephaloidea Dewey, C113
 Carex cephalophora Muhl., O65
 Carex chordorrhiza L. f., C405
 Carex communis Bailey, C289
 Carex comosa Boott, B337
 Carex concinna R. Br., E31
 Carex concolor, non R. Br., B102
 Carex concolor R. Br., C324
 Carex conoidea Schk., C326
 Carex convoluta Mackenzie, I41
 Carex Crawei Dewey, C383
 Carex Crawfordii Fernald, C384
 Carex crinita Lam., F201
 Carex crinita var. gynandra
 (Schwein.) Schwein. & Torr., G222
 Carex cristatella Britton, C416
 Carex cryptolepis Mack., H96
 Carex cumulata (L.H. Bailey) Mac-
 kenzie, D25
 Carex Davisii Schwein. & Torr., D14
 Carex debilis Michx., F129
 Carex debilis var. Rudgei Bailey,
 F129
 Carex deflexa Hornem., D27
 Carex Deweyana Schwein., D39
 Carex diandra Schrank, D42
 Carex disperma Dewey, T193
 Carex disticha Huds., I35
 Carex durifolia Bailey, B5
 Carex eburnea Boott, I49
 Carex exilis Dewey, S463
 Carex flava L., Y51
 Carex flava var. fertilis Peck, H96
 Carex flava var. laxior (Küenth.)
 Gleason, L178
 Carex flava var. lepidocarpa
 (Tausch) Godron, L114
 Carex flexuosa Muhl., F129
 Carex foenea, non Willd., S203
 Carex foenea Willd., B51
 Carex folliculata L., F158
 Carex formosa Dewey, H36
 Carex Garberi Fern., G5
 Carex glareosa Wahl., G141
 Carex glareosa var. amphigena
 (Fernald), M35
 Carex gracilescens Steud., S238
 Carex gracilis Hort., B378
 Carex gracillima Schwein., F94
 Carex granularis Muhl., G128
 Carex granularis var. Haleana
 (Olney) Porter, S175
 Carex Grayii Carey, A162
 Carex grisea Wahl., G190

- Carex gynandra* Schwein., G222
Carex gynocrates Wormsk., R124
Carex Hassei Bailey, H46
Carex Hassei, non Bailey, G5
Carex Haydenii Dewey, H49
Carex heterosperma Wahlenb., H95
Carex hirtifolia Mack., H26
Carex Hitchcockiana Dewey, H109
Carex hormathodes Fernald, M157
Carex Hostiana DC., H170
Carex Hostiana var. *laurentiana* (Fern.) Fern. & Wieg., H170
Carex Houghtonii Torr., H172
Carex hystericina Muhl., P198
Carex interior Bailey, I32
Carex intermedia Good., I35
Carex intumescens Rudge, B210
Carex katahdinensis Fernald, M219
Carex lacustris Willd., L14
Carex lanuginosa Michx., W364
Carex lasiocarpa Ehrh., V27
Carex lasiocarpa var. *americana* Fernald, V27
Carex lasiocarpa var. *latifolia* (Boeck.) Gilly, W364
Carex laxiflora Lam., D50
Carex laxiflora var. *blanda* (Dewey) Boott, S322
Carex laxiflora var. *gracillima* (Boott) Robins. & Fern., S238
Carex laxiflora var. *latifolia* Boott, W109
Carex laxiflora var. *ormostachya* (Wiegand) Gleason, B53
Carex laxior (Kükenth.) Mack., L178
Carex lenticularis Michx., L112
Carex lepidocarpa Tausch, L114
Carex leptalea Wahl., B325
Carex leptonervia Fernald, L115
Carex limosa L., M222
Carex livida (Wahl.) Willd., L148
Carex livida var. *Grayana* (Dewey) Fernald, L148
Carex lucorum Willd., F160
Carex lupulina Muhl., H152
Carex lurida Wahl., S148
Carex Mackenziei Krecz., M1
Carex mainensis Porter, M18
Carex marina Dewey, M35
Carex maritima O.F. Mueller, S48
Carex Merritt-Fernaldii Mack., F44
Carex Michauxiana Boeckl., M125
Carex microglochin Wahl., R113
Carex miliaris Michx., M131
Carex miliaris X *Carex vesicaria*, M18
Carex Muhlenbergii Schk., M226
Carex muricata var. *angustata* Carey, N32
Carex muricata var. *cephalantha* Bailey, L49
Carex muricata var. *sterilis* (Willd.) Gleason, S472
Carex nigra (L.) Reichard, B199
Carex nigromarginata var. *elliptica* (Boott) Gleason, P59
Carex normalis Mack., N70
Carex norvegica Retz., N115
Carex norvegica Willd., M1
Carex novae-angliae Schwein., N49
Carex nutans Host, D97
Carex Oederi, non Retz., L82
Carex Oederi Retz., O15
Carex oligosperma Michx., F58
Carex ormostachya Wiegand, B53
Carex paleacea Wahl., S48
Carex pallescens L., P22
Carex pauciflora Lightf., P50
Carex paupercula Michx., S535
Carex Peckii E.C. Howe, P59
Carex pedunculata Muhl., P64
Carex pensylvanica Lam., P69
Carex pensylvanica var. *distans* Peck, F160
Carex plantaginea Lam., P160
Carex platyphylla Carey, B354
Carex prairea Dewey, P216
Carex projecta Mackenzie, S423
Carex Pseudo-Cyperus L., C451
Carex radiata (Wahl.) Dewey, R6
Carex Raeana Boott, R8
Carex rariflora (Wahl.) J.E. Smith, F55
Carex recta Boott, E61
Carex retrorsa Schwein., R112
Carex rosea Schk., S466
Carex rostrata Stokes, B57
Carex rugosperma Mackenzie, R189
Carex rupestris Bellardi, R160
Carex salina var. *subspathacea* (Wormsk.) Tuckerm., S541
Carex salina Wahl., S16
Carex saltuensis Bailey, S135

- Carex saxatilis* var. *miliaris* (Michx.) Bailey, M131
Carex scabrata Schwein., R202
Carex scirpoidea Michx., S65
Carex scoparia Schk., B369
Carex serotina Mérat, L82
Carex setacea Dewey, B338
Carex Shriveri Britton, S175
Carex silicea Olney, S85
Carex sparganioides Mühl., B429
Carex sparganioides var. *cephaloidea* (Dewey) Carey, C113
Carex Sprengelii Dewey, S425
Carex squarrosa L., S438
Carex sterilis Willd., S472
Carex stipata Mühl., S507
Carex straminea var. *invisa* W. Boott, M157
Carex stricta Lam., S491
Carex stricta var. *strictior* (Dewey) Carey, N31
Carex strictior Dewey, N31
Carex subspathacea Wormsk., S541
Carex substricta (Kükenth.) Mack., S539
Carex sychnocephala Carey, C320
Carex tenera Dewey, W64
Carex tenuiflora Wahl., S381
Carex tinctoria Fernald, C210
Carex tonsa (Fernald) Bickn., G68
Carex torta Boott, T181
Carex tribuloides Wahl., B264
Carex trichocarpa Mühl., H17
Carex trisperma Dewey, T74
Carex Tuckermani Dewey, T150
Carex typhina Michx., C103
Carex umbellata Schk., U3
Carex vaginata Tausch, S135
Carex VahlIIi Schkuhr, N115
Carex vesicaria L., I29
Carex vesicaria var. *Raeana* (Boott) Fern., R8
Carex virescens Mühl., G183
Carex viridula Michx., G174
Carex vulpinoidea Michx., F175
Carex Willdenowii Schk., W291
Carpinus caroliniana Walt., A97
Carpinus caroliniana var. *virginiana* (Marsh.) Fern., A97
Carum Carvi L., C78
Carya cordiformis (Wang.) K. Koch, B140
Carya glabra (Mill.) Sweet, P116
Carya laciniosa (Michx. f.) Loud., B106
Carya ovalis (Wang.) Sarg., F23
Carya ovata (Mill.) K. Koch, S127
Carya ovata var. *fraxinifolia* Sarg., A165
Carya Pacan Engl. & Gr., P58
Carya tomentosa Nutt., M152
Cassandra calyculata (L.) D. Don, G117
Cassiope tetragona (L.) D. Don, B92
Castalia odorata (Aiton) Woodv. & Wood, C306
Castanea dentata (Marsh.) Borkh., C125
Castanea sativa Mill., E77
Castilleja coccinea (L.) Spreng., F106
Castilleja pallida, non (L.) Spreng., C318
Castilleja septentrionalis Lindl., C318
Catabrosa aquatica (L.) Beauv., B361
Catabrosa aquatica var. *laurentiana* Fern., B361
Caulophyllum thalictroides (L.) Michx., B233
Caulophyllum thalictroides (L.) Mx. var. *thalictroides*, B233
Ceanothus americanus L., N50
Ceanothus herbaceus Raf., O67
Ceanothus ovatus Desf., O67
Ceanothus velutinus Dougl., D19
Celastrus scandens L., B142
Celtis occidentalis L., H1
Celtis occidentalis L. var. *occidentalis*, H1
Celtis occidentalis var. *canina* (Raf.) Sarg., D61
Celtis occidentalis var. *pumila* (Pursh) Gray, H1
Celtis tenuifolia Nutt., D133
Centaurea Cyanus L., B4
Centaurea diffusa Lam., D43
Centaurea Jacea L., B377
Centaurea maculosa Lam., S408
Centaurea montana L., M188
Centaurea moschata L., S623
Centaurea nigra L., B183
Centaurea Picris Pall., R238

- Centaurea repens* L., R238
Centaurea solstitialis L., B28
Cephalanthus occidentalis L., B448
Cerastium arvense L., F64
Cerastium arvense L. var. *viscidulum* Greml, F64
Cerastium campestre Greene, F64
Cerastium tomentosum L., D110
Cerastium viscosum L., M213
Cerastium vulgatum L., C132
Ceratophyllum demersum L., C236
Cercis canadensis L., J34
Chaenorrhinum minus (L.) Lange, D149
Chamaecyparis nootkatensis (D. Don) Spach, A21
Chamaedaphne calyculata (L.) Moench, G117
Chamaedaphne calyculata (L.) Moench var. *angustifolia* (Aiton) Rehder, G117
Chamaedaphne calyculata (L.) Moench var. *latifolia* (Aiton) Fern., G117
Chamaenerion spicatum (Lam.) S.F. Gray, F108
Chamaesaracha grandiflora (Hook.) Fern., L75
Chamaraphis glauca L., F176
Chamomilla Chamomilla (L.) Rydb., W219
Chamomilla inodora (L.) Gilib., B3
Chelidonium majus L., C109
Chelone glabra L., B12
Chelone glabra L. var. *linifolia* Coleman, B13
Chenopodium album L., C259
Chenopodium album L. var. *viride* (L.) Moq., C259
Chenopodium ambrosioides L., M123
Chenopodium ciospernum, C259
Chenopodium Bonus-Henricus L., G120
Chenopodium Botrys L., F37
Chenopodium capitatum (L.) Aschers., I15
Chenopodium chenopodioides (L.) Aellen, G192
Chenopodium glaucum L., O5
Chenopodium glaucum L. ssp. *salinum* (Standl.) Aellen, O5
Chenopodium glaucum L. var. *pulchrum* Aellen, O5
Chenopodium glaucum var. *salinum* (Standl.) Boivin, O5
Chenopodium humile Hooker, C192
Chenopodium hybridum L., M28
Chenopodium hybridum L. var. *gigantosperrum* (Aellen) Rouleau, M28
Chenopodium polyspermum L., A38
Chenopodium rubrum L., C192
Chenopodium rubrum L. var. *humile* (Hooker) Watson, C192
Chenopodium salinum Standley, O5
Chenopodium urbicum L., C160
Chenopodium Vulvaria L., S500
Chimaphila maculata (L.) Pursh, S417
Chimaphila Menziesii (R. Br.) Spreng., P147
Chimaphila umbellata (L.) Barton, P148
Chimaphila umbellata (L.) Barton var. *cisatlantica* Blake, P148
Chimaphila umbellata (L.) Barton var. *occidentalis* (Rydb.) Blake, P148
Chiogenes hispidula (L.) T. & G., C73
Chrysothamnus frigidus Greene, R1
Chrysothamnus nauseosus (Pall.) Britt., R1
Chrysothamnus nauseosus (Pallas) Britton var. *nauseosus*, R1
Chrysanthemum arcticum L., A144
Chrysanthemum Balsamita L., C356
Chrysanthemum Balsamita L. f. *tanacetoides* (Boiss.) Boivin, C357
Chrysanthemum coronarium L., G35
Chrysanthemum Leucanthemum L., D2
Chrysanthemum Leucanthemum L. var. *pinnatifidum* Lec. & Lam., B413
Chrysanthemum Parthenium (L.) Bernh., F51
Chrysanthemum segetum L., C349
Chryso botrya aurea (Pursh) Rydb., B397
Chrysosplenium alternifolium L. var. *tetrandrum* (Th. Fries) Lund, G106
Chrysosplenium americanum AA., G106
Chrysosplenium americanum Schwein., G105
Chrysosplenium iowense Rydb., G106
Chrysosplenium tetrandrum Th. Fries, G106

- Chrysosplenium tetrandrum* var. *iowense* (Rydb.) Boivin, G106
Chrysopsis hispida (Hook.) DC., G91
Chrysopsis villosa (Pursh) Nutt., G91
Cichorium Endivia L., E40
Cichorium Intybus L., B253
Cicuta aquatica, B64
Cicuta bulbifera L., B404
Cicuta Douglasii AA., B65
Cicuta maculata L., B64
Cicuta maculata L. var. *angustifolia* Hooker, B65
Cicutaria maculata Lam., B64
Cicuta occidentalis Greene, B65
Cicuta virosa L., B64
Cinna arundinacea L., R103
Cinna latifolia (Trev.) Griseb., D98
Circaea alpina L., A47
Circaea canadensis Hill., C47
Circaea canadensis, non Hill, F42
Circaea lutetiana L., L202
Circaea lutetiana var. *canadensis* L., L202
Circaea quadrisulcata (Maxim.) Franch. & Sav. var. *canadensis* (L.) Hara, L202
Circaea X *Fernaldii* Raven, F42
Cirsium arvense (L.) Scop., C35
Cirsium arvense Scop., C35
Cirsium discolor (Muhl.) Spreng., F84
Cirsium Flodmanii (Rydb.) Arthur, F138
Cirsium Hillii (Canby) Fern., H107
Cirsium lanceolatum, B414
Cirsium lanceolatum AA., B414
Cirsium lanceolatum (L.) Hill, B414
Cirsium lanceolatum Scop., B414
Cirsium muticum Michx., D108
Cirsium palustre (L.) Scop., M73
Cirsium Pitcheri (Torr.) T. & G., P151
Cirsium vulgare (Savi) Airy-Shaw, B414
Cirsium vulgare (Savi) Tenore, B414
Citrullus vulgaris, W38
Cladium mariscoides (Muhl.) Torr., T174
Cladonia alpestris (L.) Rabenh., R108
Cladonia rangiferina (L.) Web., R108
Claytonia caroliniana Michx., S428
Claytonia fontana (L.) R.J. Davis, B212
Claytonia virginica L., S429
Clematis columbiana, C175
Clematis columbiana (Nutt.) T. & G., M189
Clematis cordata Pursh, V51
Clematis ligusticifolia Nutt., V51
Clematis verticillaris DC., M189, P253
Clematis verticillaris DC. var. *columbiana* (Nutt.) Gray, M189
Clematis virginiana L., D32
Cleome serrulata Pursh, B81
Cleome spinosa Jacq., S388
Cleome spinosa L., S388
Climacium dendroides (Hedw.) Web. & Mohr, N104
Clinopodium vulgare L., B36
Clintonia borealis (Ait.) Raf., B216
Clintonia uniflora (Schult.) Kunth, Q6
Cnicus arvensis, C35
Cnicus arvensis Pursh, C35
Cnicus arvensis Scop., C35
Cnicus lanceolatus Hoffm., B414
Cochleria officinalis L., S82
Cochleria officinalis L. var. *groenlandica* (L.) Gelert, S82
Coeloglossum bracteatum Parl., B313
Coelopleurum lucidum (L.) Fernald, S91
Collomia linearis Nutt., C208
Comandra livida Richards., N81
Comandra pallida A. DC., P12
Comandra Richardsiana Fernald, T105
Comandra umbellata (L.) Nutt., B43
Comarum palustre L., M48
Comptonia asplenifolia, S608
Comptonia asplenifolia Ait., S608
Comptonia asplenifolia (L.) Gaertn., S608
Comptonia peregrina (L.) Coulter, S608
Comptonia peregrina (L.) Coult. var. *asplenifolia*, S608
Conioselinum chinense (L.) BSP., H80
Conioselinum pumilum Rose, D134
Conium maculatum L., P175
Conopholis americana (L.) Wallr., C60

- Conringia orientalis* (L.) Andrz., H41
Conringia orientalis (L.) Dumort., H41
Convallaria majalis L., L129
Convolvulus americanus (Sims) Greene, B108
Convolvulus arvensis L., F62
Convolvulus interior House, B108
Convolvulus sepium L., B108
Convolvulus sepium L. f. *coloratus* Lange, B108
Convolvulus sepium L. var. *americanus* Sims, B108
Convolvulus sepium L. var. *fraterniflorus* Mack. & Bush, B108
Convolvulus sepium L. var. *pubescens* (Gray) Fern., B108
Convolvulus spithameus L., L186
Conzya canadensis (L.) Cronq., B445
Coptis groenlandica (Oeder) Fern., C68
Coptis trifolia (L.) Salisb., C68
Corallorhiza maculata Raf., L35
Corallorhiza striata Lindl., S528
Corallorhiza trifida Chatelain, E2
Coreopsis Atkinsoniana Douglas, C301
Coreopsis tinctoria Nutt., C301
Coreopsis tripteris L., T11
Cornus alba L. var. *alba*, D71
Cornus alba ssp. *stolonifera* (Mx.), D71
Cornus alba ssp. *stolonifera* (Mx.) Wang., D71
Cornus alternifolia L. f., A68
Cornus Amomum Mill., R100
Cornus canadensis L., B416
Cornus candidissima Marsh., G142
Cornus circinnata L'Hér., R204
Cornus Drummondii C.A. Meyer, R194
Cornus florida L., E13
Cornus florida forma *pluribracteata* Rehd., M23
Cornus florida forma *rubra* (West.) Palmer & Steyerl., R59
Cornus florida forma *xanthocarpa* Rehd., Y27
Cornus mas L., C344
Cornus Nuttallii Audubon, P2
Cornus obliqua Raf., O7
Cornus paniculata L'Hér., G142
Cornus racemosa Lam., G142
Cornus rugosa Lam., R204
Cornus sanguinea L., R41
Cornus sericea AA., D71
Cornus stolonifera Michx., D71
Cornus suecica L., L31
Corydalis aurea Willd., G93
Corydalis sempervirens (L.) Pers., P14
Corylus americana Walter, A93
Corylus cornuta Marsh, B54
Corylus rostrata Ait., B54
Cota tinctoria (L.) Gray, Y12
Crataegus acutiloba Sarg., A9
Crataegus affinis Sarg., A16
Crataegus anomala Sarg., A3
Crataegus aquilonaris Sarg., N89
Crataegus asperifolia Sarg., R195
Crataegus Blanchardii Sarg., B211
Crataegus blandita Sarg., P162
Crataegus Brunetiana Sarg., B379
Crataegus canadensis Sarg., C34
Crataegus champlainensis Sarg., L11
Crataegus chrysoarpa Ashe, F101
Crataegus cognata Sarg., C204
Crataegus columbiana AA., F101
Crataegus columbiana Howell, C212
Crataegus congestiflora Sarg., C319
Crataegus conspicua Sarg., S170
Crataegus crudelis Sarg., C424
Crataegus crus-galli L., C201
Crataegus densiflora Sarg., D24
Crataegus dilatata Sarg., B349
Crataegus Dodgei Ashe, D58
Crataegus Douglasii Lindl., B176
Crataegus dumicola Sarg., B435
Crataegus ferentaria Sarg., F59
Crataegus fertilis Sarg., F47
Crataegus flabellata (Bosc) K. Koch, F33
Crataegus fluviatilis Sarg., F150
Crataegus Grayana Eggleston, F33
Crataegus holmesiana Ashe, H130
Crataegus integriloba Sarg., E55
Crataegus irrasa Sarg., P240
Crataegus Jackii Sarg., J7
Crataegus Jonesae Sarg., J33
Crataegus Knieskerniana Sarg., K24
Crataegus laurentiana Sarg., L86
Crataegus lenta Ashe, S233
Crataegus lemingtonensis Sarg., L110
Crataegus macranantha Lodd. ex Loudon, L173

- Crataegus matura* Sarg., M83
Crataegus mollis Scheele, D88
Crataegus monogyna Jacq., E46
Crataegus oxyacantha L., E47
Crataegus pentandra Sarg., F113
Crataegus praecoqua Sarg., E6
Crataegus punctata Jacq., D74
Crataegus rhombifolia Sarg., R117
Crataegus rotundifolia Moench, F101
Crataegus scabrida Sarg., S45
Crataegus submollis Sarg., Q4
Crataegus suborbiculata Sarg., C105
Crataegus succulenta Schrad., F127
Crataegus Victorinii Sarg., V26
Crepis capillaris (L.) Wallr., S318
Crepis tectorum L., A131
Cryptogramma Stelleri (S. G. Gmel.) Prantl, F181
Cryptotaenia canadensis (L.) DC., H132
Cucumis Melo, M116
Cucumis sativus, C430
Cuscuta americana Pursh, A125
Cuscuta arvensis Beyrich, A125
Cuscuta arvensis Beyrich var. *calycina* Eng., A125
Cuscuta campestris Yuncker, F67
Cuscuta Cephalanthi Eng., A125
Cuscuta Coryli Eng., A125
Cuscuta curta (Eng.) Rydb., A125
Cuscuta Epilinum Weihe, F125
Cuscuta epithymum Murr., C185
Cuscuta Gronovii Willd., A125
Cuscuta megalocarpa Rydb., A125
Cuscuta pentagona Engelm., P75
Cuscuta pentagona Eng. var. *calycina* Eng., A125
Cuscuta planiflora AA., A125
Cuscuta trifolii Bab., C185
Cuscuta umbrosa Hooker, A125
Cycloloma atriplicifolium (Spreng.) Coult., T166
Cymbalaria muralis Gaertn., Mey. & Schreb., C206
Cynoglossum boreale Fernald, N91
Cynoglossum officinale L., C253
Cyperus aristatus Rottb., A178
Cyperus dentatus Torr., T111
Cyperus diandrus Torr., T194
Cyperus esculentus L., E22
Cyperus filiculmis Vahl, S232
Cyperus filiculmis var. *macilentus* Fern., S232
Cyperus Houghtonii Torr., H171
Cyperus inflexus Muhl., A178
Cyperus rivularis Kunth, R136
Cyperus strigosus L., S529
Cypripedium acaule Ait., C258
Cypripedium arietinum R. Br., R15
Cypripedium Calceolus L., S301
Cypripedium Calceolus L. var. *parviflorum* (Salisb.) Fern., S280
Cypripedium Calceolus L. var. *pubescens* Willd., G109
Cypripedium hirsutum, non Mill., R222
Cypripedium pubescens Willd., G109
Cypripedium reginae Walt., R222
Cypripedium spectabile Salisb., R222
Cystopteris bulbifera (L.) Bernh., B95
Cystopteris bulbifera var. *pensylvanica* (Willd.) C.V. Mort., B95
Cystopteris fragilis (L.) Bernh., B208
Dactylis glomerata L., C199
Dalibarda repens L., D6
Danthonia avena L., C310
Danthonia compressa Austin, F122
Danthonia spicata (L.) Beauv., C310
Danthonia spicata (L.) Beauv. ex Roem. & Schult., C310
Danthonia spicata var. *pinetorum* Piper, C310
Danthonia thermalis Scribn., C310
Daphne Mezereum L., D12
Dasiphora fruticosa (L.) Rydb., B382
Dasystephana Andrewsii (Gris.) Small, A121
Datura Stramonium L., J23
Datura Stramonium forma *Tatula* (L.) Boivin, P271
Datura Stramonium var. *Tatula* (L.) Torr., P271
Datura Tatula L., P271
Daucus Carota L., D35
Decodon verticillatus (L.) E11., S579
Decodon verticillatus var. *laevigatus* T. & G., S579
Delphinium Ajacis L., L78
Delphinium Brownii Rydb., L79
Delphinium glaucum AA., L79
Delphinium scopulorum AA., L79

- Dennstaedtia punctilobula* (Michx.) Moore, B304
Dentaria diphylla Michx., T113
Dentaria laciniata Muhl., C450
Dentaria maxima Nutt., L74
Deschampsia caespitosa (L.) Beauv., T154
Deschampsia flexuosa (L.) Trin., C248
Descurainia pinnata (Walt.) Britt., G185
Descurainia pinnata (Walt.) Britt. var. *brachycarpa* (Richards.) Fern., G185
Descurainia Richardsonii (Sweet) O.E. Schultz, G191
Descurainia Richardsonii (Sweet) O.E. Schultz var. *Richardsonii*, G191
Descurainia Sophia (L.) Webb., F130, S361
Desmodium canadense (L.) DC., B82
Desmodium Dillenii, D46
Desmodium glutinosum (Muhl.) Wood, G86
Desmodium grandiflorum, non (Walt.) DC., G86
Desmodium nudiflorum (L.) DC., N1
Desmodium perplexum Schub., D46
Dianthus Armeria L., D28
Dianthus barbatus L., F188
Dianthus deltoides L., M16
Dianthus sylvestris Wulfen, W346
Dicentra canadensis (Goldie) Walp., S447
Dicentra Cucullaria (L.) Bernh., B322
Dicranum rugosum Brid., W56
Dicranum scoparium Hedw., B367
Dicranum undulatum, W56
Diervilla Lonicera Mill., B433
Digitaria filiformis Michx., S257
Digitaria humifusa Pers., S257
Digitaria Ischaemum (Schreb.) Muhl., S257
Digitaria sanguinalis (L.) Scop., C377
Dilepium erectum (Schreb.) Muhl., E57
Diplazium angustifolium Butters, G71
Dipsacus sylvestris Huds., C80
Dircia palustris L., L104
Disporum oreganum (S. Wats.) B. & H., O52
Disporum trachycarpum S. Wats., W135
Distegia involucrata (Rich.) Cock., B179
Draba arabisans Michx., R149
Draba glabella Pursh, G67
Draba lanceolata Royle, L28
Draba minganensis (Victorin) Fernald, M137
Draba nemorosa L., W333
Draba stylaris Fern. & Knowlton, L28
Draba verna L., W190
Dracocephalum parviflorum Nutt., A83
Dracocephalum thymiflorum L., T92
Drosera anglica Hudson, E52
Drosera intermedia AA., E52
Drosera intermedia Hayne, I38
Drosera linearis Goldie, L135
Drosera longifolia, E52
Drosera rotundifolia L., R215
Drosera rotundifolia L. var. *rotundifolia*, D40
Dryas Drummondii Richards., O43
Dryas Hookeriana Juz., W131
Dryas octopetala L. var. *Hookeriana* (Juz.) Breitung, W131
Drymocalis Rydb., G74
Dryopteris austriaca (Jacq.) Woynar, F31
Dryopteris austriaca (Jacq.) Woynar var. *dilatata* (Hoff.) Schinz & Theill., F31
Dryopteris austriaca var. *spinulosa* (O.F. Muell.) Fiori, F31
Dryopteris Boottii (Tuckerm.) Underw., B295
Dryopteris cristata (L.) A. Gray, C415
Dryopteris dilatata (Hoffm.) Gray, F31
Dryopteris disjuncta (Ledeb.) Morton, O4
Dryopteris Filix-mas (L.) Schott, M19
Dryopteris fragrans (L.) Schott, F182
Dryopteris fragrans (L.) Schott var. *remotiuscula* Kom., F182

- Dryopteris Goldiana* (Hook.)
 A. Gray, G112
Dryopteris linnaeana Christens., 04
Dryopteris marginalis (L.) A. Gray,
 B84
Dryopteris noveboracensis (L.)
 A. Gray, N51
Dryopteris Phegopteris (L.) C. Chr.,
 B80
Dryopteris Robertiana (Hoffm.)
 Christens., L132
Dryopteris spinulosa (O.F. Muell.)
 Watt, F31
Dryopteris spinulosa var. *americana*
 (Fischer) Fern., F31
Dryopteris Thelypteris (L.) A. Gray,
 M52
Dryopteris Thelypteris var. *pubes-*
cens (Lawson) Nakai, M52
Dulichium arundinaceum (L.) Britton,
 T89

Echinochloa crus-galli (L.) Beauv.,
 B30
Echinochloa muricata, B30
Echinochloa muricata (Michx.) Fern.,
 B31
Echinochloa pungens (Poir.) Rydb.,
 B31
Echinocystis lobata (Michx.) T. &
 G., B17
Echinops sphaerocephalus L., G84
Echinospermum lappula, B230
Echinospermum lappula Lehmann, B230
Echium Lycopsis L., P161
Echium plantagineum L., P161
Echium vulgare L., B234
Echium vulgare L. var. *vulgare*, B234
Elaeagnus angustifolia L., 024
Elaeagnus argentea Pursh, S191
Elaeagnus commutata Bernh., S191
Elaeagnus hortensis M. B., 024
Elatine americana (Pursh) Arnott,
 A114
Elatine triandra Schk., W55
Eleocharis acicularis (L.) R. & S.,
 N37
Eleocharis acuminata AA., C323
Eleocharis calva Torr., B8
Eleocharis capitata (L.) R. Br.,
 C76
Eleocharis capitata, non (L.) R.
 BR., E35

Eleocharis compressa Sull., C323
Eleocharis elliptica Kunth, E35
Eleocharis erythropoda Steud., B8
Eleocharis intermedia (Muhl.)
 Schultes, I37
Eleocharis Macounii Fernald, M2
Eleocharis nitida Fernald, S149
Eleocharis obtusa (Willd.) Schultes,
 B269
Eleocharis ovata (Roth) R. & S.,
 O68
Eleocharis palustris (L.) R. & S.,
 S591
Eleocharis palustris, non (L.)
 R. & S., S300
Eleocharis parvula (R. & S.) Link,
 L197
Eleocharis pauciflora (Lightf.)
 Link, F57
Eleocharis quinqueflora (F.X.
 Hartman) Schwarz, F112
Eleocharis Smallii Britton, S300
Eleocharis uignlumis (Link)
 Schultes, S215
Ellisia nyctelea L., A171
Elodea canadensis Michx., C38
Elodea Nuttallii (Planchon) St.
 John, N119
Elodea occidentalis (Pursh) St.
 John, N119
Elymus arenarius L., S98
Elymus canadensis L., C22
Elymus glaucus Buckl., B262
Elymus innovatus Beal, F210
Elymus Macounii Vasey, M3
Elymus riparius Wieg., R131
Elymus virginicus L., L203
Elymus Wiegandii Fernald, W203
Empetrum atropurpureum Fern. &
 Wieg., P256
Empetrum nigrum L., B163
Empetrum nigrum L. var. *hermaphro-*
ditum (Lange) Srensen, B151
Empetrum nigrum L. var. *purpureum*
 (Raf.) DC., B151
Epifagus virginiana (L.) Bart., B79
Epigaea repens L., M89
Epilobium angustifolium L., F108
Epilobium angustifolium L. var.
intermedium AA., F108
Epilobium angustifolium L. var.
macrophyllum (Hauskn.) Fern., F108

- Epilobium angustifolium* L. var.
platyphyllum (Daniels) Fern., F108
Epilobium coloratum Biehler, P273
Epilobium densum, N30
Epilobium densum Raf., C66
Epilobium ecomosum (Fassett)
 Fernald, B9
Epilobium glandulosum Lehm., G75
Epilobium glandulosum Lehm. var.
adenocaulon (Haussk.) Fern., G75
Epilobium hirsutum L., H32
Epilobium latifolium L., R134
Epilobium leptophyllum Raf., N30
Epilobium molle Torr., N34
Epilobium palustre L., S598
Epilobium spicatum Lmk, F108
Epilobium strictum Muhl., N34
Epipactis Helleborine (L.) Crantz,
 H76
Epipactis latifolia (L.) All., H76
Equisetum L., H165
Equisetum affine Eng., C288
Equisetum arvense L., C252
Equisetum arvense var. *boreale*
 (Bong.) Led., C252
Equisetum fluviatile L., P146
Equisetum hyemale L., S76
Equisetum hyemale L. var. *affine*
 (Eng.) A.A. Eaton, C288
Equisetum hyemale L. var. *elatum*
 (Eng.) A.A. Eaton, C288
Equisetum hyemale L. var. *inter-*
medium A.A. Eaton, H166
Equisetum hyemale L. var. *pseudo-*
hyemale (Farw.) Morton, C288
Equisetum hyemale L. var. *robustum*
 (A. Br.) A.A. Eaton, C288
Equisetum hyemale var. *intermedium*
 A.A. Eat., S321
Equisetum intermedium (A.A. Eaton)
 Rydb., H166
Equisetum laevigatum Braun, H166
Equisetum limosum L., P146
Equisetum litorale Kuehl., S155
Equisetum palustre L., M58
Equisetum palustre var. *americanum*
 Vict., M58
Equisetum pratense Ehrh., M105
Equisetum prealtum Raf., C288
Equisetum scirpoides Michx., D147
Equisetum sylvaticum L., W338
Equisetum variegatum Schleicher, V6
Eragrostis caroliniana (Biehler)
 Scribn., P60
Eragrostis hypnoides (Lam.) BSP.,
 C399
Eragrostis pectinacea (Michx.) Nees,
 P60
Erechtites hieracifolia (L.) Raf.,
 A78
Erigeron acris L., B138
Erigeron acris, non L., A126
Erigeron angulosus Gaud., A126
Erigeron angulosus var. *kantschati-*
cus (DC.) Hara, A126
Erigeron annuus (L.) Pers., A129
Erigeron bellidifolium Muhl., R144
Erigeron canadensis L., B445
Erigeron canadensis L. var. *cana-*
densis, B445
Erigeron hyssopifolius Michx., H183
Erigeron philadelphicus L., P103
Erigeron pulchellus Michx., R144
Erigeron purpureum, P103
Erigeron ramosus, D5
Erigeron ramosus (Walter) BSP., A129
Erigeron strigosus Muhl., D5
Erigeron strigosus Muhl. var. *sep-*
tentrionalis (Fern. & Wieg.) Fern.,
 A129
Eriocaulon Parkeri Robinson, P39
Eriocaulon pellucidum Michx., D103
Eriocaulon septangulare With., D103
Eriogonum Alleni S. Wats., A37
Eriogonum flavum Nutt., Y58
Eriophorum alpinum L., H176
Eriophorum angustifolium Honckeny,
 N12
Eriophorum callitrix Cham., D23
Eriophorum Chamissonis C.A. Mey.,
 C115
Eriophorum gracile Koch, S231
Eriophorum russeolum Fries, C115
Eriophorum spissum Fernald, D23
Eriophorum tenellum Nutt., F92
Eriophorum vaginatum AA., D23
Eriophorum vaginatum L. ssp. *spissum*
 (Fern.) Hulten, D23
Eriophorum virginicum L., T43
Eriophorum viridicarinatum (Engelm.)
 Fernald, G169
Erodium cicutarium (L.) L'Hér.,
 A32

- Erodium moschatum* (L.) L'Hér., M233
Eruca sativa Miller var. *sativa*, R151
Erucastrum gallicum (Willd.) O.E. Schultz, D66
Eruca versicaria AA., R151
Erysimum Barbarea, C312
Erysimum cheiranthoides L., T129
Erysimum inconspicuum (S. Wats.) MacM., S274
Erysimum orientale (L.) Br., H41
Erysimum orientale R. Br., H41
Erysimum parviflorum Nutt., S274
Erythronium albidum Nutt., W130
Erythronium americanum Ker-Gawl., A12
Eupatorium ageratoides L., W167
Eupatorium fistulosum Barratt, J25
Eupatorium maculatum L., J26
Eupatorium maculatum (L.) var. *Bruneri* (Gray) Breit., J26
Eupatorium maculatum L. var. *foliosum* Fern., J26
Eupatorium perfoliatum L., B292
Eupatorium purpureum L. var. *maculatum* (L.) Darl., J26
Eupatorium rugosum Houtt., W167
Eupatorium urticaefolium, W167
Eupatorium urticaefolium Rech., W167
Eupatorium urticifolium Reichard, W167
Euphorbia corollata L., F147
Euphorbia Cyparissias L., C452
Euphorbia Esula L., L99
Euphorbia Helioscopia L., S562
Euphorbia hirsuta (Torr.) Wieg., H28
Euphorbia maculata L., E92
Euphorbia marginata Pursh, G48
Euphorbia peplus L., P102
Euphorbia platyphylla L., B356
Euphorbia Rafinesquii Greene, H28
Euphorbia serpyllifolia Pers., T96
Euphorbia vermiculata Raf., H28
Euphorbia virgata Waldst. & Kit., L99
Euphrasia americana Wettstein, A86
Euphrasia arctica Lange, A143
Euphrasia canadensis Townsend, C48
Euphrasia hudsoniana Fern. & Wieg., H175
Euphrasia Oakesii Wettst., O2
Euphrasia purpurea Reeks, R17
Euphrasia Randii Robinson, R17
Euphrasia rigidula Jord., S488
Euphrasia stricta Host, S488
Euphrasia tatarica Fisch., T37
Euphrasia Williamsii Robinson, W292
Eurhynchium oreganum (Sull.) Jaeg. & Sauerb., O51
Eurhynchium pulchellum (Hedw.) Jenn., C219
Eurhynchium strigosum, C219
Fagopyrum esculentum Moench, B391
Fagopyrum sagittatum Gilib., B391
Fagopyrum tataricum (L.) Gaertn., B392
Fagus grandifolia Ehrh., A71
Fagus sylvatica L., E66
Fagus sylvatica var. *purpurea* Ait., C335
Fauria crista-gallii (Menz.) Makino, D20
Festuca elatior L., M100
Festuca elatior L. var. *pratensis* A. Gray, M100
Festuca nutans, non Willd., O10
Festuca nutans Willd., N60
Festuca obtusa Biehler, O10
Festuca ovina L., S139
Festuca rubra L., R57
Festuca saximontana Rydb., R162
Festuca scabrella Torr., R186
Fimbristylis autumnalis (L.) R. & S., A174
Fragaria americana (Porter) Britton, A109
Fragaria Ananassa Duchesne, C435
Fragaria canadensis Mx., V48
Fragaria glauca (Watson) Rydb., V48
Fragaria grandiflora Ehrh., C435
Fragaria pauciflora Rydb., V48
Fragaria vesca L., E80
Fragaria vesca L. var. *americana* Porter, S376
Fragaria virginiana Duchesne, V48
Fragaria virginiana Duch. var. *terrae-novae* (Rydb.) Fern. & Wieg., V48
Fraxinus americana L., W103
Fraxinus campestris Britton, G167
Fraxinus excelsior L., E64
Fraxinus latifolia Benth., O50
Fraxinus nigra Marsh., B148

- Fraxinus pennsylvanica* Marsh., R35
Fraxinus pennsylvanica var. *Austini* Fern., A164
Fraxinus pennsylvanica var. *lanceolata* (Borkh.) Sarg., G167
Fraxinus pennsylvanica var. *subintegerrima* (Vahl) Fern., G167
Fraxinus quadrangulata Michx., B215
Fumaria officinalis L., C244
- Gaillardia aristata* Pursh, G1
Galeopsis Ladanum L., R66
Galeopsis Tetrahit L., C250
Galinsoga ciliata (Raf.) Blake, C155
Galinsoga parviflora Cav., F78
Galium Aparine L., C173
Galium Aparine L. var. *echinospermum* (Wallr.) Farw., C173
Galium Aparine L. var. *Vaillantii* (DC.) W.G.J. Koch, C173
Galium asprellum AA., S622
Galium asprellum Michx., R181
Galium boreale L., C421
Galium circaezans Michx., W245
Galium circaezans var. *hypomalacum* Fern., W245
Galium Claytoni Michx., C171
Galium kamtschaticum Steller, N110
Galium labradoricum Wiegand, B273
Galium lanceolatum Torr., L27
Galium Mollugo L., B1
Galium obtusum Bigel., W252
Galium palustre L., M41
Galium septentrionale R. & S., C421
Galium tinctorium AA., W252
Galium tinctorium L., C171
Galium trifidum L., D153
Galium triflorum Michx., S622
Galium Vaillantii DC., C173
Galium verum L., B74
Galorrhoeus Esula (L.) Rydb., L99
Gaultheria hispidula (L.) Bigel., C73
Gaultheria hispidula (L.) Muhl., C73
Gaultheria humifusa (Graham) Rydb., A63
Gaultheria procumbens L., C119
Gaultheria shallon Pursh, S8
Gaura coccinea Pursh, S49
Gaylussacia baccata (Wang.) K. Koch, B180
Gentiana acuta Michx., F39
Gentiana Amarella L., F39
Gentiana Andrewsii Griseb., A121
Gentiana Andrewsii Gris. var. *dakotica* Nelson, A121
Gentiana crinata Froel., F198
Gentiana crinita Fröhl., F198
Gentiana gaspensis Vict., G39
Gentiana linearis Fröhl., B42
Gentiana Macounii Holm, F198
Gentiana Victorinii Fernald, V25
Gentianella crinata (Froel.) G. Don ssp. *Macounii* (Holm) J.M. Gillett, F198
Geocaulon lividum (Richards.) Fern., N81
Geoprumnon crassicaepum (Nutt.) Rydb., B393
Geoprumnon succulentum (Rich.) Rydb., B393
Geranium Bicknellii Britton, B96
Geranium carolinianum L., C84
Geranium maculatum L., S406
Geranium pratense L., M97
Geranium pyrenaicum Burm. f., P284
Geranium Richardsonii Fisch. & Trautv., W139
Geranium Robertianum L., H89
Geranium viscosissimum Fisch. & Mey., S483
Gerardia paupercula (A. Gray) Britton, S270
Gerardia paupercula var. *borealis* (Pennell) Deam, S270
Gerardia purpurea L., P260
Gerardia purpurea var. *parviflora* Benth., S270
Geum aleppicum Jacq., A29
Geum aleppicum var. *strictum* (Ait.) Fern., A29
Geum canadense Jacq., C8
Geum laciniatum Murr., S224
Geum macrophyllum AA., A29
Geum macrophyllum Willd., L52
Geum rivale L., C148
Geum strictum Aiton, A29
Geum triflorum Pursh, O20
Gilia linearis (Nutt.) Gray, C208
Glaux maritima L., S99
Glaux maritima L. var. *angustifolia* Boivin, B196

- Glaux maritima* var. *obtusifolia* Fernald, S99
Glechoma hederacea L., C392
Glecoma hederacea L., C392
Gleditsia triacanthos L., H133
Gleditsia triacanthos var. *inermis* Willd., T66
Glyceria borealis (Nash) Batch., B297
Glyceria canadensis (Michx.) Trin., C24
Glyceria Fernaldii (Hitchc.) St. John, F43
Glyceria grandis Wats., R106
Glyceria maxima (Hartm.) Holmb., R106
Glyceria maxima (Hartm.) Holmb. ssp. *grandis* (S. Wats.), R106
Glyceria melicaria (Michx.) Hubb., M114
Glyceria nervata (Willd.), F170
Glyceria pallida (Torr.) Trin., P19
Glyceria septentrionalis Hitchc., F136
Glyceria striata (Lam.) Hitchc., F170
Glycyrrhiza lepidota (Nutt.) Pursh, L123
Glycyrrhiza lepidota Pursh var. *lepidota*, L123
Gnaphalium decurrens Ives, C162
Gnaphalium Macounii Greene, P205
Gnaphalium Margaritaceum L., E87
Gnaphalium obtusifolium L., C95
Gnaphalium sylvaticum L., W332
Gnaphalium uliginosum L., L190
Gnaphalium viscosum HBK., P205
Goodyera decipiens (Hook.) F.T. Hubbard, G58
Goodyera oblongifolia Raf., G58
Goodyera pubescens (Willd.) R. Br., D89
Goodyera repens (L.) R. Br., C402
Goodyera tessellata Lodd., T53
Gratiola aurea Muhl., G101
Gratiola lutea, non Raf., N40
Gratiola lutea Raf., C164
Gratiola neglecta Torr., N40
Gratiola neglecta Torrey var. *neglecta*, H72
Gratiola virginiana AA., H72
Gratiola virginiana L., C164
Grindelia perennis Rydb., C440
Grindelia squarrosa (Pursh) Dunal, C440
Grindelia squarrosa (Pursh) Dunal var. *quasiperennis* Lunell, C440
Grindelia squarrosa (Pursh) Dunal var. *serrulata* (Rydb.) Stey., C440
Grindelia squarrosa (Pursh) Dunal var. *squarrosa*, C440
Grossularia hirtella (Mx.) Spach, B332
Grossularia oxyacanthoides (L.) Miller, N85
Grossularia setosa (Lindley) Cov. & Britt., N85
Grossularia Uva-crispa (L.) Mill., E71
Gutierrezia diversifolia Greene, B370
Gutierrezia Sarothrae (Pursh) Britt. & Rusby, B370
Gymnocarpium Dryopteris (L.) Newm., O4
Gymnocarpium Robertianum (Hoffm.) Newm., L132
Gymnocladus dioicus (L.) K. Koch, C203
Gypsophila elegans Bleb., E30
Gypsophila muralis L., W3
Gypsophila paniculata L., B2
Gypsophila perfoliata L., P93
Habenaria blephariglottis (Willd.) Hook., W138
Habenaria bracteata (Muhl.) R. Br., B313
Habenaria clavellata (Michx.) Spreng., G187
Habenaria dilatata (Pursh) Hook., B275
Habenaria fimbriata (Ait.) R. Br., L61
Habenaria flava (L.) R. Br., P17
Habenaria flava var. *herbiola* (R. Br.) Ames & Correll, P17
Habenaria Hookeri Torr., H145
Habenaria hyperborea (L.) R. Br., L97
Habenaria lacera (Michx.) Lodd., R10
Habenaria leucophaea (Nutt.) A. Gray, P212
Habenaria macrophylla Goldie, L57

- Habenaria obtusata* (Pursh)
 Richards., B265
Habenaria orbiculata (Pursh) Torr.,
 L66
Habenaria psycodes (L.) Spreng.,
 S260
Habenaria viridis (L.) R. Br., G178
Habenaria viridis (L.) R. Br. var.
bracteata (Muhl.) Gray, B313
Hackelia americana (Gray) Fern.,
 A92
Hackelia deflexa, non (Wahl.) Opiz.,
 A92
Hackelia deflexa (Wahl.) Opiz.,
 N61
Hackelia virginiana (L.) Johnston,
 B83
Halenia deflexa (J.E. Smith)
 Griseb., S435
Hamamelis mollis Oliver, C144
Hamamelis vernalis (Sarg.), V19
Hamamelis virginiana L., C313
Haplopappus spinulosus (Pursh) DC.,
 S399
Hedeoma pulegioides (L.) Pers.,
 A105
Hedera trifolia canadensis, C368
Hedysarum alpinum L., A51
Hedysarum alpinum var. *americanum*
 Michx., A51
Helenium autumnale L., S335
Helenium autumnale var. *canalicu-*
latum (Lam.) T. & G., S335
Helianthemum canadense (L.) Michx.,
 R157
Helianthus annuus L., C298
Helianthus annuus L. cv. *giganteus*,
 S561
Helianthus annuus L. var. *macro-*
carpus (DC.) Cockerell, S561
Helianthus decapetalus L., T50
Helianthus divaricatus L., D55
Helianthus giganteus L., G60
Helianthus laetiflorus Pers., B63
Helianthus laetiflorus Pers. var.
subrhomboideus (Rydb.) Fern., R115
Helianthus laetiflorus var. *subrhom-*
boideus (Rydb.) Fern., B63
Helianthus Maximiliani Schrad., M85
Helianthus rhomboideus Rydb., R116
Helianthus rigidus (Cass.) Desf.,
 R115
Helianthus scaberrimus Ell., R115
Helianthus strumosus L., S534
Helianthus subrhomboideus Rydb.,
 R115
Helianthus tuberosus L., J21
Heliopsis helianthoides (L.) Sweet,
 F28
Heliopsis helianthoides var. *scabra*
 (Dunal) Fern., F28
Hemerocallis flava L., Y20
Hemerocallis fulva L., C273
Hepatica acutiloba DC., S131
Hepatica americana (DC.) Ker, A94
Hepatica nobilis Schreber var.
obtusata (Pursh) Steyermark, A94
Hepatica triloba AA., A94
Heracleum lanatum Michx., C370
Heracleum maximum Bartr., C370
Hesperis matronalis L., D8
Heteranthera dubia (Jacq.) MacM.,
 W51
Heuchera americana L., R153
Hibiscus Moscheutos L., M20
Hibiscus palustris L., M20
Hibiscus Trionum L., F149
Hieracium aurantiacum L., D34
Hieracium canadense Michx., C18
Hieracium cladanthum Arvet-touvet,
 F69
Hieracium columbianum Rydb., N20
Hieracium florentinum All., K14
Hieracium floribundum Wimm. & Grab.,
 K15
Hieracium groenlandicum Arv.-Touv.,
 G176
Hieracium Kalmii L., K2
Hieracium paniculatum L., P32
Hieracium pilosella L., M212
Hieracium pratense Tausch, F69
Hieracium scabriusculum Schwein.,
 N20
Hieracium scabrum Michx., R192
Hieracium umbellatum L., N20
Hieracium umbellatum L. var. *canada-*
dense (Mx.) Breitung, N20
Hieracium venosum L., P194
Hieracium vulgatum Fries, C249
Hierochloa alpina (Sw.) R. & S.,
 A61
Hierochloa odorata (L.) Beauv., I9
Hippophae rhamnoides L., S88
Hippuris tetraphylla L., F166
Hippuris vulgaris L., B301

- Honkenya peploides (L.) Ehrh., S84
 Hordeum jubatum L., F178
 Hordeum vulgare L., B26
 Houstonia caerulea L., B259
 Houstonia longifolia Gaertn. var.
 longifolia, B258
 Hudsonia tomentosa Nutt., B50
 Humulus Lupulus L., C251
 Hydrocotyle americana L., M64
 Hydrophyllum canadense L., C56
 Hydrophyllum virginianum L., J28
 Hylocomium triquetrum (Hedw.) BSG.,
 S128
 Hyoscyamus niger L., B178
 Hypericum Ascyron, non L., G59
 Hypericum boreale (Britton)
 Bicknell, N102
 Hypericum calycinum L., S510
 Hypericum canadense L., C54
 Hypericum ellipticum Hook., E36
 Hypericum gentianoides (L.) BSP.,
 O44
 Hypericum Hookerianum "Hidcote",
 H146
 Hypericum Hookerianum Wight &
 Arn., H146
 Hypericum Kalmianum L., K4
 Hypericum majus (A. Gray) Britton,
 L68
 Hypericum mutilum L., D148
 Hypericum mutilum var. parviflorum
 (Willd.) Fern., D148
 Hypericum perforatum, C296
 Hypericum perforatum L., C296
 Hypericum prolificum, S178
 Hypericum punctatum Lam., S413
 Hypericum pyramidatum Ait., G59
 Hypericum spathulatum (Spach)
 Steud., S178
 Hypericum virginicum L., M72
 Hypericum virginicum var. Fraseri
 (Spach) Fern., M72
 Hypnum crista-castrensis Hedw., P166
 Hypnum Schreberi BSG., S64
 Hypopithys lanuginosa (Michx.)
 Nutt., F7
 Hypopithys latisquama Rydb., F7
 Hystrix patula Moench, P197
 Hystrix patula var. Bigeloviana
 (Fern.) Deam, P197
 Iberis amara L., C64
 Iberis umbellata L., P251
 Ilex Aquifolium L., E48
 Ilex glabra, I30
 Ilex opaca, A95
 Ilex verticillata (L.) A. Gray,
 B146
 Ilysanthes dubia (L.) Barnh., F20
 Impatiens balsamina L., G8
 Impatiens biflora Walt., B16
 Impatiens capensis Meerb., B16
 Impatiens Noli-tangere L., T116
 Impatiens occidentalis Rydb., T116
 Impatiens pallida Nutt., P26
 Impatiens parviflora DC., S276
 Inula Helenium L., E28
 Iris Hookeri Penny, B49
 Iris setosa Pallas, S121
 Iris versicolor L., B240
 Isanthus brachiatus (L.) BSP., F19
 Isnardia palustris L., M66
 Isoetes L., Q11
 Isoetes Braunii Dur., S394
 Isoetes echinospora Dur., S394
 Isoetes echinospora var. Braunii
 (Dur.) Engelm., S394
 Isoetes riparia Engelm., R132
 Isoetes Tuckermani A. Br., T149
 Iva xanthifolia Nutt., B432
 Juglans cinerea L., B443
 Juglans nigra L., B205
 Juglans regia L., E53
 Juglans Sieboldiana Maxim., J19
 Juncus alpinus Will., A58
 Juncus articulatus L., J31
 Juncus balticus Willd., B21
 Juncus bicornis Michx., S237
 Juncus brevicaudatus (Engelm.)
 Fernald, S159
 Juncus bufonius L., T107
 Juncus canadensis J. Gay, C32
 Juncus compressus Jacq., C321
 Juncus Dudleyi Wiegand, D106
 Juncus effusus L., C285
 Juncus filiformis L., T71
 Juncus Gerardi Loisel., B173
 Juncus macer, S237
 Juncus macer S. F. Gray, S237
 Juncus nodosus L., K27
 Juncus pelocarpus E. Meyer, B375
 Juncus subtilis E. Meyer, C403
 Juncus tenuis Willd., S237
 Juncus Vaseyi Engelm., V9
 Juniperus L., J39

- Juniperus communis* L., C254
Juniperus communis L. var. *depressa* Pursh, D135
Juniperus communis L. var. *saxatilis* AA., D135
Juniperus horizontalis Moench, C396
Juniperus scopulorum Sarg., R163
Juniperus sibirica AA., D135
Juniperus virginiana L., E16
Juniperus virginiana var. *crebra* Fern., E16
Juniperus virginiana var. *crebra* Fern. & Griscom, E16
Justicia americana (L.) Vahl, A113
- Kalmia angustifolia* L., D136
Kalmia latifolia L., C6
Kalmia polifolia Wang., B280
Knautia arvensis (L.) Duby, B231
Kochia scoparia (L.) Roth, B93
Kochia scoparia (L.) Schrad., B93
Kochia trichophila Hort., B93
Koellia virginiana (L.) Kuntze, V43
- Lactuca biennis* (Moench) Fern., B246
Lactuca canadensis L., C20
Lactuca canadensis L. var. *latifolia* Kuntze, C20
Lactuca canadensis L. var. *longifolia* (Mx.) Farw., C20
Lactuca canadensis L. var. *montana* Britton, C20
Lactuca integrifolia Big., C20
Lactuca pulchella (Pursh) DC., B247
Lactuca sativa L., G19
Lactuca Scariola L., P226
Lactuca Serriola L., P226
Lactuca Serriola L. f. *integrifolia* (Bogenh.) G. Beck, P226
Lactuca Serriola L. var. *integrata* G. & G., P226
Lactuca spicata (Lam.) Hitch., B248
Lactuca tartarica (L.) C. A. Mey., B247
Lactuca tartarica (L.) C.A. Meyer var. *heterophylla* (Nutt.) Boivin, B247
Lactuca tartarica (L.) C.A. Meyer var. *pulchella* (Pursh) Breitung, B247
Lactuca virosa AA., P226
Lamium album L., S342
- Lamium amplexicaule* L., D16
Lamium purpureum L., P257
Laportea canadensis (L.) Wedd., C26
Lappa communis, C433
Lappa communis Coss-Germ., C433
Lappa edulis Sieb., C433
Lappa major, C433
Lappa major Gaertn., C433
Lappa minor (Hill) DC., B422
Lappula deflexa (Wahl.) Garcke, N61
Lappula echinata Gilib., B230
Lappula echinata Gilib. var. *echinata*, B230
Lappula Myosotis Moench, B230
Lappula redowskii (Hornem.) Greene var. *occidentalis* (Wats.) Rydb., W69
Lappula virginiana (L.) Greene, B83
Lapsana communis L., N56
Larix americana, A23
Larix decidua Mill., E73
Larix Kaempferi, J16
Larix laricina (Du Roi) K. Koch, A23
Larix laricina var. *alaskensis* (Wight) Raup, A22
Larix leptolepis (Sieb. & Zucc.) Gord., J16
Larix Lyallii Parl., A52
Larix occidentalis Nutt., W78
Larix sibirica Ledeb., S181
Lathyrus japonicus Willd., B51
Lathyrus japonicus W. var. *aleuticus* (Greene) Fern., B51
Lathyrus japonicus W. var. *glaber* (Ser.) Fern., B51
Lathyrus japonicus W. var. *pellitus* Fern., B51
Lathyrus latifolius L., E88
Lathyrus maritimus (L.) Bigel., B51
Lathyrus ochroleucus Hook., C386
Lathyrus odoratus L., S618
Lathyrus palustris L., M63
Lathyrus palustris L. var. *linearifolius* Ser., M63
Lathyrus palustris L. var. *macranthus* (T.C. White) Fern., M63
Lathyrus palustris L. var. *myrtifolius* (Muhl.) Gray, M63
Lathyrus palustris L. var. *pilosus* (Cham.) Led., M63
Lathyrus pratensis L., Y59

- Lathyrus sativus* L., C131
Lathyrus sylvestris L., B89
Lathyrus tuberosus L., T144
Lechea intermedia Leggett, P145
Lechea intermedia var. *laurentiana*
 Hodgdon, P145
Lechea minor L., S259
Ledum groenlandicum Oeder, C256
Ledum groenlandicum Retzius, C256
Ledum latifolium Ait., C256
Ledum palustre L. var. *latifolium*
 (Jacq.) Mx. C256
Leersia oryzoides (L.) Sw., R120
Leersia virginica Willd., W143
Lemma minor L., C240
Lemma trisulca L., I54
Leontodon autumnalis L., A147
Leontodon taraxacum L., C237
Leonurus Cardiaca L., M178
Lepidium apetalum, C274
Lepidium apetalum AA., C274
Lepidium apetalum Willd., C274
Lepidium campestre (L.) R. Br., C366
Lepidium densiflorum Schrad., C274
Lepidium densiflorum Schrad. var.
Bourgeauanum AA., C274
Lepidium densiflorum Schrad. var.
densiflorum, C274
Lepidium draba L., H62
Lepidium incisum B. & S., C274
Lepidium intermedium Gray, C274
Lepidium latifolium L., B352
Lepidium ruderales L., P78
Lepidium sativum L., G14
Lepidium virginicum L., P191
Leptilon canadense (L.) Britt., B445
Leucanthemum vulgare, D2
Leucanthemum vulgare L., D2
Leucanthemum vulgare Lam., D2
Leucophysalis grandiflora (Hook.)
 Rydb., L75
Ligusticum scoticum L., S70
Lilium bulbiferum L., O47
Lilium canadense L., C21
Lilium Catesbaei Walt., L113
Lilium croceum Chaix, O47
Lilium philadelphicum L., P104
Lilium superbum L., T170
Lilium tigrinum Ker-Gawl., T100
Limnobotrya lacustris (Pers.) Rydb.,
 B327
Limonium Nashii Small, M69
Limonium trichogonum Blake, M69
Limonium vulgare Miller, S95
Limosella aquatica L., M223
Limosella subulata Ives, S543
Linaria antirrhinum, B439
Linaria canadensis (L.) Dumont,
 B249
Linaria Cymbalaria (L.) Mill., C206
Linaria Dalmatica (L.) Mill., D7
Linaria maroccana Hooker f., M168
Linaria minor L., D149
Linaria vulgaris Hill, B439
Linaria vulgaris L., B439
Lindernia dubia (L.) Pennell, F20
Linnaea americana Forbes, P135
Linnaea borealis L., P135
Linnaea borealis var. *americana*
 (Forbes) Rehder, P135
Linnaea borealis var. *longiflora*
 Torr., P135
Linum Lewisii Pursh, W212
Linum perenne, P83
Linum perenne L. var. *Lewisii*
 (Pursh) Eaton & Wright, W212
Linum usitatissimum L., C242
Liparis Loeselii (L.) L.-C. Richard,
 B287
Liriodendron chinense (Hemsl.)
 Sarg., C137
Liriodendron tulipifera L., T159
Listera auriculata Wiegand, A172
Listera australis Lindl., S371
Listera borealis Morong, N105
Listera convallarioides (Sw.) Nutt.,
 B357
Listera cordata (L.) R. Br., H60
Lithospermum arvense L., B41
Lithospermum canescens (Michx.)
 Lehm., C372
Lithospermum latifolium Michx., A91
Lithospermum officinale L., C246
Littorella americana Fernald, A100
Littorella uniflora var. *americana*
 (Fernald) Gleason, A100
Lobelia Cardinalis L., C79
Lobelia Dortmanna L., W28
Lobelia erinus L., C71
Lobelia hirtella (Gray) Greene, H97
Lobelia inflata L., I24
Lobelia Kalmii L., K3
Lobelia siphilitica L., B232
Lobelia spicata Lam., H98

- Lobelia spicata* var. *hirtella* Gray, H97
Lobelia spicata Lam. var. *spicata*, H97
Lobelia strictiflora (Rydb.) Lunell, K3
Lolium multiflorum Lam., I47
Lolium perenne L., C238
Lolium persicum Boiss. & Hohen., P98
Lolium temulentum L., B61
Lomatium Cols (Watson) C. & R., C362
Lomatium montanum C. & R., C362
Lomatogonium rotatum (L.) Fries, M51
Lonicera caerulea L. var. *villosa* (Mx.) T. & G., F155
Lonicera caerulea sphalm., F155
Lonicera canadensis Bartr., A87
Lonicera dioica L., C179
Lonicera dioica L. var. *glaucescens* (Rydb.) Butters, C179
Lonicera glaucescens Rydb., O46
Lonicera hirsuta Eaton, H23
Lonicera involucrata (Richards.) Banks, B60
Lonicera involucrata (Rich.) Banks var. *involucrata*, B179
Lonicera Morrowii Gray, M169
Lonicera oblongifolia (Goldie) Hook., F154
Lonicera tartarica L., H136
Lonicera tatarica L., H136
Lonicera utahensis S. Wats., R97
Lonicera villosa (Michx.) R. & S., F155
Lonicera villosa (Mx.) R. & S. var. *solonis* (Eaton) Fern., F155
Lonicera tartarica sphalm., H136
Ludwigia palustris (L.) Ell., M66
Ludwigia palustris var. *americana* (DC.) Fern. & Grisc., M66
Lunaria annua L., H131
Lupinus nootkatensis Donn, L201
Lupinus perennis L., P84
Lupinus polyphyllus Lindley, M24
Luzula acuminata Raf., A7
Luzula campestris (L.) DC., C314
Luzula multiflora (Retz.) Lejeune, W347
Luzula parviflora (Ehrh.) Desv., S278
Luzula saltuensis Fern., A7
Lychnis alba AA., W119
Lychnis alba L., E81
Lychnis alba Mill., E81
Lychnis alpina L., A45
Lychnis Chalcedonica L., L158
Lychnis Coronaria (L.) Desr., M229
Lychnis dioica L., R44
Lychnis Flos-cuculi L., C429
Lychnis flos-Cuculi L., C429
Lychnis githago Lam., C341
Lychnis githago Scop., C341
Lychnis Loveaea Boivin, W119
Lychnis vespertina, E81
Lychnis vespertina Sibth., E81
Lycium halimifolium Mill., C265
Lycopodium annotinum L., B328
Lycopodium Chamaecyparissus A. Br., G196
Lycopodium clavatum L., B383
Lycopodium clavatum L. var. *clavatum*, C188
Lycopodium clavatum L. var. *megastachyon* Fern. & Bissell, C188
Lycopodium complanatum L., C152
Lycopodium complanatum L. var. *flabelliforme* Fern., F32
Lycopodium flabelliforme (Fernald) Blanchard, F32
Lycopodium inundatum L., B276
Lycopodium lucidulum Michx., S145
Lycopodium obscurum L., B417
Lycopodium sabinifolium Willd., C108
Lycopodium Selago L., F100
Lycopodium Selago L. var. *Selago*, R20
Lycopodium tristachyum Pursh, G196
Lycopsis arvensis L., B402
Lycopus americanus Muhl., A76
Lycopus laurentianus Rolland-Germain, L85
Lycopus uniflorus Michx., B401
Lycopus virginicus L. var. *pauciflorus* Bentham, B401
Lysichiton kamschatcense, Y5
Lysichiton americanum Hult. & St. John, Y5
Lysimachia ciliata L., C156
Lysimachia hybrida Michx., H182
Lysimachia Nummularia L., C398
Lysimachia punctata L., G20
Lysimachia quadrifolia L., F165
Lysimachia terrestris (L.) BSP., S568

- Lysimachia thyrsiflora* L., T155
Lysimachia vulgaris L., G21
Lythrum Salicaria L., P262
Lythrum Salicaria L. var. *gracilior* Turcz., P262
Lythrum Salicaria L. var. *tomentosum* (Miller) DC., P262

Maclura pomifera (Raf.) Schneid., O60
Madia glomerata Hook., C191
Madia sativa Molina, T42
Madia sativa var. *congesta* T. & G., T42
Magnolia acuminata L., C432
Mahonia Aquifolium (Pursh) Nutt., H126
Mahonia nervosa Nutt., O54
Mahonia repens (Lindl.) G. Don, C400
Maianthemum canadense Desf., C23
Maianthemum dilatatum (Wood) Nels. & McBr., W79
Malaxis brachypoda (Gray) Fernald, W100
Malaxis unifolia Michx., G162
Malus baccata L., S179
Malus coronaria (L.) Mill., W226
Malus diversifolia (Bong.) Roem., P1
Malus floribunda, J13
Malus fusca (Raf.) Schneid., P1
Malus pumila Mill., A138
Malus prunifolia Borkh., C138
Malus Sargentii, S36
Malus x arnoldiana, A148
Malus x atosanguinea, C83
Malus x micromalus, M126
Malus x zumi calocarpa, R43
Malva borealis Wallr., D137
Malva crispa L., C438
Malva moschata L., M235
Malva neglecta Wallr., C120
Malva parviflora L., S272
Malva pusilla Sm., D137
Malva rotundifolia, C120
Malva rotundifolia L., D137
Malva sylvestris L., H103
Malva sylvestris L. var. *mauritanica* (L.) Boiss., H104
Malva verticillata L. var. *crispa* L., C438
Marchantia polymorpha L., M30
Mariscus mariscoides (Muhl.) Kuntze, T174

Marsilea mucronata A. Br., C186
Maruta cotula De Candolle, D65
Matricaria Chamomilla L., W219
Matricaria inodora L., B3
Matricaria maritima L., M37
Matricaria maritima L. var. *maritima*, B3
Matricaria maritima var. *agrestis* (Knaf) Weiss., B3
Matricaria maritima var. *agrestis* (Knaf) Wilmott, M37
Matricaria matricarioides (Less.) Porter, P129
Matteuccia Struthiopteris (L.) Todaro, F60
Matteuccia Struthiopteris var. *pennsylvanica* (Willd.) Morton, F60
Matricaria suaveolens (Pursh) Buchenau, P129
Medicago falcata L., S182
Medicago falcata L. var. *falcata*, S182
Medicago hispida Gaertner, B420
Medicago lupulina L., B187
Medicago polymorpha AA., B420
Medicago sativa L., A31
Medeola virginiana L., C431
Megalodonta Beckii (Torr.) Greene, B72
Melandrium album AA., W119
Melandrium album Mill., E81
Melampyrum lineare Desr., C375
Melica Smithii (Porter) Vasey, M115
Melilotus alba Desr., W153
Melilotus officinalis (L.) Desr., Y36
Menispermum canadense L., M160
Mentha aquatica L., W40
Mentha arvensis L., F71
Mentha arvensis L. var. *canadensis* (L.) Briq., F71
Mentha arvensis L. var. *glabrata* (Benth.) Fern., F71
Mentha arvensis L. var. *lanata* Piper, F71
Mentha arvensis L. var. *villosa* (Benth.) S.R. Stewart, F71
Mentha canadensis L., A102
Mentha glabrior (Hook.), F71
Mentha penardii (Briq.) Rydb., F71
Mentha piperita L., P80
Mentha spicata L., S383

- Mentzelia decapetala* (Pursh) Urban & Gilg, B83
Menyanthes crista-gallii Menz., D20
Menyanthes trifoliata L., B66
Menziesia ferruginea Sm., F6
Menziesia pilosa (Michx.) Juss., M139
Mertensia maritima (L.) S.F. Gray, B228
Mertensia paniculata (Ait.) Don, B222
Mertensia pilosa (Cham.) DC., B222
Mertensia virginica DC., B223
Mertensia virginica (L.) Pers., B223
Micrampelis lobata (Mx.) Greene, B17
Microstylis monophyllos (L.) Lindl., W100
Microstylis unifolia (Michx.) BSP., G162
Milium effusum L., D44
Mimulus guttatus DC., M158
Mimulus Lewisii Pursh, R72
Mimulus moschatus Dougl., M234
Mimulus ringens L., M159
Mimulus ringens L. var. *ringens*, M159
Mimulus Tilingii Regel, M158
Mitchella repens L., P41
Mitella diphylla L., B127
Mitella nuda L., B128
Mnium affine Bland., T112
Mnium insigne Mitt., P4
Mnium punctatum Hedw., D75
Moldavica parviflora (Nutt.) Britton, A83
Moldavica thymiflora (L.) Rydb., T92
Mollugo verticillata L., C90
Monarda coccinea Michx., B77
Monarda didyma L., B77
Monarda fistulosa L., W208
Monarda fistulosa L. var. *menthaefolia* (Graham) Fern., W209
Monarda punctata L., D76
Monarda purpurea Lmk., B77
Moneses uniflora (L.) A. Gray, J24
Monotropa Hypopithys L., F7
Monotropa hypopithys L., F7
Monotropa Hypopithys L. ssp. *lanuginosa* (Mx.) Breitung, F7
Monotropa Hypopithys L. var. *latisquama* (Rydb.) Kearney & Peebles, F7
Monotropa uniflora L., C330
Montia lamprosperma Cham., B212
Montia sibirica (L.) Howell, M136
Morus alba L., W154
Morus rubra L., R73
Muhlenbergia foliosa, non (R. & S.) Trin., M122
Muhlenbergia foliosa (R. & S.) Trin., L95
Muhlenbergia frondosa (Poir.) Fern., L96
Muhlenbergia glomerata var. *cinnoides* (Link) Hermann, A17
Muhlenbergia glomerata (Willd.) Trin., A17
Muhlenbergia mexicana (L.) Trin., M122
Muhlenbergia mexicana, non (L.) Trin., L96
Muhlenbergia racemosa (Michx.) BSP., M62
Muhlenbergia racemosa, non (Michx.) BSP., A17
Muhlenbergia Richardsonis (Trin.) Rydb., M81
Muhlenbergia uniflora (Muhl.) Fern., O28
Myosotis alpestris Schmidt, A49
Myosotis lappula L., B230
Myosotis laxa Lehm., F162
Myosotis micrantha, S67
Myosotis palustris Lmk., F163
Myosotis scorpioides L., F163
Myosotis stricta Link, S67
Myosotis sylvatica Hoffm., G16
Myosotis sylvatica Hoffm. var. *alpestris* (F.W. Schmidt), A49
Myosurus lepturus (Gray) Howell, M217
Myosurus minimus L., M217
Myosurus minimus L. var. *interior* Boivin, M217
Myosurus minimus L. var. *lepturus* (Gray) Macoun, M217
Myosurus minimus L. var. *minimus*, M217
Myrica asplenifolia L., S608
Myrica Gale L., B282
Myrica pensylvanica Loisel., B45
Myriophyllum alterniflorum DC., A69
Myriophyllum exalbescens Fernald, N107
Myriophyllum Farwellii Morong, F35

- Myriophyllum magdalenense* Fernald, M8
Myriophyllum spicatum L. var. *exalbescens* (Fern.) Jepson, N107
Myriophyllum tenellum Bigel., S240
Myriophyllum verticillatum L., G186
Myriophyllum verticillatum var. *pectinatum* Wallr., G186

Nabalus albus (L.) Hook., R28
Nabalus racemosus (Mx.) DC., R5
Najas flexilis (Willd.) Rostk. & Schmidt, B437
Najas guadalupensis (Spreng.) Magnus, G217
Nasturtium Nasturtium-aquaticum (L.) Karst., T140
Nasturtium officinale R. Br., T140
Nasturtium palustre De Candolle, I2
Naumbergia thyrsoflora (L.) Duby, T155
Naumbergia thyrsoflora (L.) Reich., T155
Negundo fraxinifolium Nutt., A166
Negundo interius (Britt.) Rydb., A166
Nemopanthus mucronatus (L.) Trell., M195
Neobeckia Greene, L12
Neobeckia aquatica (Eaton) Greene, L12
Nepeta Cataria L., C96
Nepeta glecoma, C392
Nepeta glecoma Benth., C392
Nepeta Glecoma L., C392
Nepeta grandiflora Bieb., L39
Nepeta hederacea (L.) Trev., C392
Nepeta hederacea Trev., C392
Nepeta hederacea var. *variegata*, C392
Nerium Oleander L., O23
Neslia paniculata (L.) Desv., B10
Neslia paniculata (L.) Desv. var. *paniculata*, B10
Nuphar microphyllum (Pers.) Fernald, S289
Nuphar rubrodiscum Morong, R53
Nuphar variegatum Engelm., B67
Nuttallia decapetala (Pursh) Greene, E83
Nymphaea Engelm., B67
Nymphaea advena, B67

Nymphaea advena AA., B67
Nymphaea advena var. *variegata* Fern., B67
Nymphaea americana Mill. & Standl., B67
Nymphaea microphylla Pers., S289
Nymphaea odorata Aiton, C306
Nymphaea odorata Aiton var. *odorata*, C306
Nymphaea tuberosa Paine, T146
Nymphoides cordata (E11.) Fern., F134
Nymphoides lacunosa, F134
Nymphozanthus microphyllus (Pers.) Fernald, S289
Nymphozanthus rubrodiscus (Morong) Fernald, R53
Nymphozanthus variegatus (Engelm.) Fernald, B67
Nyssa sylvatica Marsh., B174

Oenothera ammophiloides Gates & Catcheside, F22
Oenothera angustissima Gates, N15
Oenothera biennis AA., V24
Oenothera biennis L., C63
Oenothera caespitosa Nutt., B438
Oenothera caespitosa Nutt. var. *montana* (Nutt.) B438
Oenothera chrysantha Michx., P91
Oenothera fruticosa L., S558
Oenothera fruticosa L. var. *linearis* (Mx.) Watson, S558
Oenothera grandiflora Ait., L42
Oenothera Lamarckiana Ser., L42
Oenothera montana Nutt., B438
Oenothera muricata L., M232
Oenothera Nuttallii Sweet, W133
Oenothera pallida Lindl., W133
Oenothera parviflora L., S268
Oenothera perennis L., P91
Oenothera pumila, P91
Oenothera pumila L., P91
Oenothera reperia Lehm., P91
Oenothera speciosa Nutt., S168
Oenothera Victorinii, C63
Oenothera Victorinii Gates & Catcheside, V24
Onclea sensibilis L., S114
Onclea Struthiopteris (L.) Hoffm. var. *pennsylvanica* (W.) Boivin, F60
Ophioglossum vulgatum L., A13

- Oplismenus crus-galli* Kunth, B30
Oplopanax horridus (Sm.) Miq., D31
Opuntia fragilis (Nutt.) Haw., B340
Opuntia Missouriensis DC., C3
Opuntia polyacantha Haw., C3
Orchis rotundifolia Banks, R212
Orchis spectabilis L., S174
Origanum vulgare L., W254
Orobanche uniflora L., B368
Oryzopsis asperifolia (Michx.), R197
Oryzopsis canadensis (Poir.) Torr., C50
Oryzopsis pungens (Torr.) Hitchc., P247
Oryzopsis racemosa (J.E. Smith) Ricker, B188
Osmorhiza aristata (Thunb.) Mak. & Yabe var. *brevistylis* (DC.) Boivin, H29
Osmorhiza aristata (Thunb.) Mak. & Yabe var. *longistylis* (Torrey) Boivin, A127
Osmorhiza chilensis Hook. & Arn., C136
Osmorhiza Claytoni (Michx.) Clarke, H29
Osmorhiza longistylis (Torr.) DC., A127
Osmunda cinnamomea L., B384
Osmunda Claytoniana L., C172
Osmunda regalis L., F142
Osmunda regalis var. *spectabilis* (Willd.) Gray, F142
Ostrya virginiana (Mill.) K. Koch, A96
Oxalis corniculata L., C397
Oxalis Dilleni Jacq., E79
Oxalis europaea Jord., E79
Oxalis montana Raf., C315
Oxalis stricta L., E79
Oxalis violacea L., V32
Oxycoccus macrocarpa Pursh, A80
Oxycoccus macrocarpus (Ait.) Pursh, A80
Oxycoccus microcarpus Turcz., C380
Oxycoccus ovalifolius (Mx.) Porsild, C380
Oxycoccus palustris Pers., C380
Oxycoccus quadripetalus Gilibert, C380
Oxyria digyna (L.) Hill., M206
Oxytropis campestris (L.) DC. var. *johannensis* Fernald, S509
Oxytropis gaspensis Fernald & Kelsey, G40
Oxytropis johannensis Fernald, S509
Oxytropis Lambertii Pursh, C385
Oxytropis Lambertii Pursh var. *Lambertii*, C385
Pachistima myrsinites Raf., F8
Pachyloptus caespitosus (Nutt.) Raim., B438
Pachystima myrsinites Raf., F8
Panax quinquefolius L., G63
Panax trifolius L., D132
Panicum barbipulvinatum Nash, B24
Panicum boreale Nash, B298
Panicum Boscii Poir., B299
Panicum capillare L., C74
Panicum capillare var. *occidentale* Rydb., B24
Panicum clandestinum L., C346
Panicum columbianum Scribn., D51
Panicum crus-galli L., B30
Panicum depauperatum Muhl., S462
Panicum flexile (Gatt.) Scribn., W315
Panicum Gattingeri Nash, G41
Panicum glabrum Goud., S257
Panicum lanuginosum Ell., W363
Panicum latifolium L., B351
Panicum linearifolium Scribn., N22
Panicum miliaceum L., B366
Panicum philadelphicum Bernh., P105
Panicum sanguinale L., C377
Panicum subvillosum Ashe, S544
Panicum tsugetorum Nash, D51
Panicum Tuckermani Fernald, T148
Panicum virgatum L., S634
Panicum virgatum var. *spissum* Linder, S634
Panicum xanthophysum A. Gray, Y41
Panicus crus-galli, B30
Papaver nudicaule L., A145
Papaver Rhoeas L., C350
Papaver somniferum L., C279
Parnassia americana Muhl., C86
Parnassia caroliniana AA., C86
Parnassia glauca Raf., C86
Parnassia multiseta (Led.) Fern., G139
Parnassia palustris L., G138
Parnassia palustris L. var. *neogaea* Fern., G139

- Parnassia palustris* L. var. *tenuis* Wahl., G139
Parnassia parviflora DC., S273
Parthenocissus quinquefolia (L.) Planch., V38
Pastinaca sativa L., P40
Pedicularis canadensis L., C28
Pedicularis Furbishiae S. Wats., F209
Pedicularis groenlandica Retz. var. *groenlandica*, E33
Pedicularis labradorica Wirsing, L1
Pedicularis lanceolata Michx., L30
Pedicularis lapponica L., L32
Pedicularis palustris L., L180
Pedicularis sylvatica L., S285
Pediomelum esculentum (Pursh) Rydb., B321
Peltandra virginica (L.) Schott & Endl., A149
Peltigera aphthosa (L.) Willd., S410
Penstemon confertus Dougl., Y8
Penstemon Digitalis Nutt., F174
Penstemon gracilis Nutt., L128
Penstemon gracilis Nutt. var. *gracilis*, S227
Penstemon hirsutus (L.) Willd., H12
Penstemon laevigatus, F174
Penstemon laevigatus Soland, G66
Penthorum sedoides L., D52
Peritoma serrulatum (Pursh) DC., B81
Persicaria fluitans (Eaton) Greene, A117
Persicaria Hartwrightii Greene, A117
Persicaria incana (F.W. Schmidt) S.F. Gray, G181
Persicaria incarnata (E11.) Small, D56
Persicaria lapathifolia (L.) S.F. Gray, D56
Persicaria nebraskensis Greene, A117
Persicaria pratincta Greene, S53
Persicaria psychrophila Greene, A117
Persicaria tomentosa (Schränk) Bickn., G181
Petasites palmatus (Ait.) Gray, P28
Petasites sagittatus (Pursh) Gray, A158
Petasites vitifolius Greene, V29
Phalaris arundinacea L., R102
Phalaris canariensis L., B115
Phegopteris Dryopteris (L.) Fée, O4
Philadelphus Lewisii Pursh, M154
Phleum alpinum L., A60
Phleum pratense L., C302
Phlox divaricata L., B252
Phlox maculata L., S411
Phragmites communis Trin., C65
Phragmites communis var. *Berlandieri* (Fourn.) Fernald, C65
Phryma leptostachya L., L179
Phyllodoce caerulea (L.) Bab., M193
Physalis Alkekengi L., A34
Physalis capsicifolia Dun., T108
Physalis grandiflora Hooker, L75
Physalis heterophylla Nees, C163
Physalis heterophylla Nees var. *heterophylla* (Mack. & Bush), W238
Physalis ixocarpa Brotero, T108
Physalis oequata Jacq., T108
Physalis peruviana L., C70
Physalis pruinosa AA., G198
Physalis pruinosa L., S524
Physalis pubescens L., P241
Physalis pubescens L. var. *pubescens*, G198
Physocarpus bracteatus, T178
Physocarpus opulifolius (L.) Maxim., N55
Physostegia parviflora Nutt., S269
Physostegia virginiana (L.) Benth., F11
Phytolacca americana L., G34
Phytolacca decandra L., G34
Picea A. Dietr., S433
Picea abies (L.) Karst., N117
Picea canadensis (Mill.) BSP., C99
Picea Engelmannii Parry, E41
Picea glauca (Moench) Voss, C99
Picea glauca var. *albertiana* (S. Brown) Sarg., W91
Picea glauca var. *Porsildii* Raup, P199
Picea mariana (Mill.) BSP., B202
Picea mariana var. *brevifolia* (Peck) Rehd., B202
Picea pungens Engelm., B256
Picea rubens Sarg., H69
Picea sitchensis (Bong.) Carr., S218
Pilea pumila (L.) A. Gray, D125
Pimpinella maxima canadensis, A89
Pinguicula vulgaris L., B288
Pinus albicaulis Engelm., S81
Pinus Banksiana Lam., B22

Pinus contorta Dougl., L152
Pinus contorta var. *contorta*, S157
Pinus contorta Dougl. var. *latifolia* Engelm., L153
Pinus divaricata (Ait.) Dumont, B22
Pinus flexilis James, L130
Pinus monticola Dougl., S198
Pinus mugo Turra, S633
Pinus mugo Turra var. *mughus* Zenari, M224
Pinus Murrayana AA., L153
Pinus nigra Arnold, A173
Pinus ponderosa Dougl., B412
Pinus ponderosa Laws., B412
Pinus resinosa Ait., N114
Pinus rigida Mill., P153
Pinus strobus L., E18
Pinus sylvestris L., S69
Pirola uniflora L., J24
Plantago arenaria W. & K., B136
Plantago cordata Lam., H66
Plantago Coronopus L., B385
Plantago decipiens Barnéoud, G124
Plantago eriopoda Torr., S9
Plantago indica L., F126
Plantago juncooides Lam., R236
Plantago lanceolata L., B386
Plantago major L., B353
Plantago maritima L., G124
Plantago media L., F104
Plantago medice, F104
Plantago medice L., F104
Plantago oliganthos R. & S., G124
Plantago oliganthos Roem. & Schultes, F54
Plantago psyllium L., C368
Plantago Psyllium L., F126
Plantago ramosa (Gilib.) Aschers., B316
Plantago Rugelii Decaisne, R223
Platanus acerifolia (Ait.) Willd., L157
Platanus occidentalis L., B447
Platanus orientalis L., O58
Pleurogyne rotata (L.) Gris., M51
Pleurozium Schreberi (BSG.) Mitt., S64
Poa alpina L., A54
Poa alsodes A. Gray, G215
Poa annua L., A128
Poa compressa L., C11
Poa debilis Torr., W61
Poa eminens Presl, L43
Poa languida Hitch., W61
Poa nemoralis L., W344
Poa palustris L., F168
Poa pratensis L., J38
Poa saltuensis Fernald & Wiegand, F159
Poa serotina Ehrh., F168
Poa triflora Gilib., F168
Poa trivialis L., R182
Podophyllum peltatum L., M86
Podostemum ceratophyllum Michx., R139
Pogonia ophioglossoides (L.) Ker-Gawl., S328
Pohlia nutans (Hedw.) Lindb., N64
Polanisia dodecandra (L.) DC., C166
Polanisia dodecandra (L.) DC. var. *dodecandra*, C166
Polanisia graveolens Raf., C166
Polemonium caeruleum L., G161
Polemonium pulcherrimum Hook., J8
Polygala alba Nutt., W159
Polygala paucifolia Willd., B114
Polygala polygama Walt., P138
Polygala polygama var. *obtusata* Chodat, P138
Polygala sanguinea L., B213
Polygala Senega L., S113
Polygala verticillata L., W195
Polygala viridescens L., B213
Polygonatum biflorum (Walt.) E11., T187
Polygonatum pubescens (Willd.) Pursh, D91
Polygonella articulata (L.) Meisn., J32
Polygonum achoreum Blake, L107
Polygonum amphibium L., A117
Polygonum amphibium L. var. *amphibium*, A117
Polygonum amphibium L. var. *Hartwrightii* (Gray) Bissel, A117
Polygonum amphibium var. *stipulaceum* (Coleman) Fern., A117
Polygonum amphibium L. var. *stipulaceum* f. *fluitans* (Eaton) Fern., A117
Polygonum amphibium L. var. *stipulaceum* f. *hirtuosum* (Farw.) Fern., A117
Polygonum arifolium L., H35

- Polygonum arifolium* var. *pubescens* (Keller) Fern., H35
Polygonum aviculare L., C255
Polygonum aviculare L. var. *angustissimum* Meisner, C255
Polygonum aviculare L. var. *littorale* (Link) W.D.J. Koch, C255
Polygonum Bistorta L., B130
Polygonum boreale (Lange) Small, C255
Polygonum buxiforme Small, C255
Polygonum caespitosum A. & G., C255
Polygonum cilinode Michx., B110
Polygonum clinode Michx., B110
Polygonum coccineum Muhl., S53
Polygonum Convolvulus L., B109
Polygonum cristatum Engelm. & Gray, C414
Polygonum cuspidatum Sieb. & Zucc., H160
Polygonum Douglasii Greene, D79
Polygonum dumetorum, C414
Polygonum dumetorum L., H70
Polygonum Engelmannii Greene, E42
Polygonum erectum L., E60
Polygonum exsertum Small, B436
Polygonum Fagopyrum L., B391
Polygonum filiforme Thbg., F91
Polygonum Fowleri Rob., C255
Polygonum Fowleri Robinson, F169
Polygonum Hartwrightii Gray, A117
Polygonum heterophyllum Lindman, C255
Polygonum Hydropiper L., C291
Polygonum Hydropiper L. var. *projectum* Stanford, C291
Polygonum hydropiperoides Michx., F30
Polygonum incarnatum Ell., D56
Polygonum interior Brenckle, B436
Polygonum lapathifolium L., D56
Polygonum lapathifolium L. var. *salicifolium* Sibth., D56
Polygonum Muhlenbergii (Meisn.) S. Wats., S53
Polygonum natans Eaton, F135
Polygonum natans f. *Hartwrightii* (Gray) Stanford, A117
Polygonum natans (Michx.) Eaton, A117
Polygonum neglectum Besser, C255
Polygonum orientale L., K22
Polygonum ovalifolium Lehm., C255
Polygonum pensylvanicum L., P68
Polygonum Persicaria L., B177
Polygonum Persicaria L. var. *lapathifolium* (L.) Meisner, D56
Polygonum prolificum (Small) Rob. var. *autumnale* Brenckle, C255
Polygonum punctatum Ell., W32
Polygonum punctatum var. *leptostachyum* (Meisn.) Small, W32
Polygonum ramosissimum Michx., B436
Polygonum rigidula (Sheldon) Greene, S53
Polygonum sachalinense F. Schmidt, G55
Polygonum sagittatum L., A156
Polygonum scabrum Moench, G181
Polygonum scandens L., C176
Polygonum scandens L. var. *dumetorum* AA., F9
Polygonum scandens L. var. *scandens*, F9
Polygonum tataricum L., B392
Polygonum tomentosum Schrank, G181
Polygonum Virginianum L., F91
Polygonum virginianum L., V41
Polygonum viviparum L., A43
Polygonum viviparum L. var. *viviparum*, B132
Polymnia canadensis L., L90
Polypodium hesperium Maxon, C278
Polypodium virginianum L., A106
Polypodium virginianum L., C278
Polypodium vulgare L., C278
Polypodium vulgare var. *columbianum* Gilbert, C278
Polypodium vulgare L. var. *virginianum* (L.) Eaton, A106
Polystichum acrostichoides (Michx.) Schott, C67
Polystichum Braunii (Spenner) Fée, B320
Polystichum Braunii (Spenner) Fée var. *Purshii* Fern., B320
Polystichum lonchitis (L.) Roth, H128
Polystichum munitum (Kaulf.) Presl, S635
Polytrichum commune Hedw., H4
Pontederia cordata L., P106
Populus acuminata Rydb., L21
Populus alba L., A2

- Populus angustifolia* James, B160
Populus balsamifera AA., C360
Populus balsamifera L., B19
Populus balsamifera L. var. *balsamifera*, B19
Populus balsamifera L. var. *Michauxii* (Dode) Henry, B19
Populus balsamifera L. var. *subcordata* Hylander, H58
Populus balsamifera sensu Sargent, non L., C360
Populus Canadensis Moench, C360
Populus candicans Ait., B14
Populus deltoides Bartr., C360
Populus deltoides Marsh., C360
Populus deltoides var. *occidentalis* Rydb., C359
Populus grandidentata Pursh, L73
Populus nigra L., B194
Populus nigra var. *italica* Muenchh., L156
Populus Sargentii Dode, C359
Populus tacamahacca, B19
Populus tremuloides Michx., A168
Populus trichocarpa Torr & Gray, B161
Populus virginiana AA., C359
Populus X acuminata Rydb., L21
Populus X canadensis Moench, C87
Portulaca oleracea L., C280
Potamogeton L., P190
Potamogeton alpinus Balbis, A56
Potamogeton alpinus var. *tenuifolius* (Raf.) Ogden, A56
Potamogeton americanus Cham. & Schlecht., A107
Potamogeton amplifolius Tuckerm., L58
Potamogeton angustifolius AA., I4
Potamogeton angustifolius Berch. & Presl, N24
Potamogeton Berchtoldii Fieber, B94
Potamogeton bupleuroides Fernald, B419
Potamogeton crispus L., C442
Potamogeton epihydrus Raf., E38
Potamogeton filiformis Pers., F93
Potamogeton foliosus Raf., L98
Potamogeton foliosus var. *macellus* Fern., L98
Potamogeton Friesii Rupr., F195
Potamogeton gemmiparus Robbins, G42
Potamogeton gramineus L., G132
Potamogeton heterophyllus Schreb., G132
Potamogeton illinoensis Morong, I4
Potamogeton microstachys Wolfg., A56
Potamogeton natans L., F137
Potamogeton nodosus Poiret, A107
Potamogeton Oakesianus Robb., O3
Potamogeton obtusifolius Mertens & Koch, O12
Potamogeton panormitanus Bivona-Bernardi, P21
Potamogeton pectinatus L., P61
Potamogeton perfoliatus L., C170
Potamogeton perfoliatus var. *bupleuroides* (Fern.) Farw., B419
Potamogeton praelongus Wulf., L172
Potamogeton pusillus L., P21
Potamogeton pusillus, non L., B94
Potamogeton pusillus var. *rutiloides* Fern., P21
Potamogeton Richardsonii (A. Bennett) Rydb., C167
Potamogeton Robbinsii Oakes, R142
Potamogeton Spirillus Tuckerman, D47
Potamogeton strictifolius A. Bennett, N25
Potamogeton vaginatus Turcz., G56
Potamogeton Vaseyi Robb., V8
Potamogeton zosteriformis Fernald, F120
Potentilla agrimonioides Rydb., G74
Potentilla Anserina L., S204
Potentilla argentea L., S209
Potentilla arguta Pursh, G74
Potentilla canadensis AA., F111
Potentilla fruticosa L., B382
Potentilla monspeliensis L., R183
Potentilla monspeliensis L. var. *norvegica* (L.) Rydb., R183
Potentilla nivea L., S345
Potentilla norvegica L., R183
Potentilla palustris (L.) Scop., M48
Potentilla pectinata Raf., C193
Potentilla pensylvanica L., P72
Potentilla recta L., E58
Potentilla reptans L., C393
Potentilla simplex Michx., F111
Potentilla tridentata Ait., T88

- Poterium canadense* A. Gray, A89
Poterium Sanguisorba L., B423
Prenanthes alba L., R28
Prenanthes altissima L., T23
Prenanthes racemosa Michx., R5
Prenanthes trifoliolata (Cass.)
 Fernald, G4
Primula egaliksensis Wormsk., G177
Primula farinosa AA., B121
Primula farinosa L. var. *macropoda*
 Fernald, B121
Primula incana M. E. Jones, B121
Primula laurentiana Fernald, B121
Primula MacCalliana Wieg., B116
Primula maccalliana Wieg., B116
Primula mistassinica Michx., B116
Primula mistassinica Mx. var.
mistassinica, B116
Proserpinaca palustris L., M120
Proserpinaca palustris var. *crebra*
 Fern. & Grisc., M120
Prunella vulgare, C88
Prunella vulgaris L., C88
Prunella vulgaris L. var. *lanceo-*
lata (Barton) Fern., C88
Prunus americana Marsh., W268
Prunus americana Marsh. var.
americana, P164
Prunus americana var. *nigra* (Ait.)
 Waugh, C29
Prunus amygdalus Batsch, A39
Prunus armeniaca L., A139
Prunus avium L., S606
Prunus Besseyi Bailey, S26
Prunus cerasifera "Atropurpurea",
 P149
Prunus Cerasus L., P108
Prunus depressa Pursh, D122
Prunus domestica L., G27
Prunus emarginata Dougl., B134
Prunus emarginata (Dougl.) Walpers,
 B134
Prunus emarginata var. *mollis*
 (Dougl.) Brewer, B135
Prunus glandulosa, D131
Prunus laurocerasus, C123
Prunus Mahaleb L., M10
Prunus melanocarpa (Nelson) Rydb.,
 B159
Prunus nana Du Roi, S26
Prunus nigra Ait., C29
Prunus pennsylvanica L. f., B113
Prunus persica Batsch, P52
Prunus prunifolia (Greene) Shaper,
 B134
Prunus prunifolia Willd., C138
Prunus pumila L., S26
Prunus serotina Ehrh., B157
Prunus spinosa L., S247
Prunus triloba Lindl., F140
Prunus virginiana L., C149
Prunus virginiana var. *demissa*
 (Nutt.) Torr., W70
Prunus virginiana var. *melanocarpa*
 (A. Nels.) Sarg., B159
Prunus x cistena, P261
Prunus x nigrella "Muckle", M220
Psedera quinquefolia (L.) Greene,
 V38
Pseudotsuga Carr., D78
Pseudotsuga Menziesii (Mirb.)
 Franco, B47
Pseudotsuga Menziesii var. *glauca*
 (Beissn.) Franco, B235
Pseudotsuga Menziesii var.
Menziesii, B47
Pseudotsuga taxifolia (Poir.)
 Britton, B47
Psoralea esculenta Nutt., B321
Psoralea esculenta Pursh, B321
Ptelea trifoliata L., H153
Pteretis nodulosa, B95
Pteretis nodulosa (Michx.) Niewl.,
 F60
Pteretis pennsylvanica, B95
Pteretis pennsylvanica (Willd.)
 Fern., F60
Pteridium aquilinum (L.) Kuhn, A73
Pteridium aquilinum (L.) Kuhn. var.
latiusculum (Desv.) Underw., A73
Pteridium latiusculum (Desv.)
 Hieron., A73
Pteris aquilina, A73
Pteris aquilina L., A73
Pteris latiusculum, A73
Pteris latiusculum (Desv.) Maxon,
 A73
Pterospora andromedea Nutt., G50
Ptilium crista-castrensis (Hedw.)
 de Not., P166
Puccinellia distans (L.) Parl., L89
Puccinellia longiglumis (Fern. &
 Weath.) Raymond, D140
Puccinellia lucida Fernald &
 Weatherby, B324

- Puccinellia paupercola* (Holm) Fern. & Weath., D140
Puccinellia pumila (Vasey) Hitchc., D140
Pulsatilla ludoviciana (Nutt.) Heller, C420
Pycnanthemum verticillatum (Michx.) Pers., V21
Pycnanthemum virginianum, V21
Pycnanthemum virginianum (L.) Durand & Jackson, V43
Pyrola americana Sweet, A116
Pyrola asarifolia Michx., A163
Pyrola asarifolia Mx. var. *incarnata* (DC.) Fern., A163
Pyrola asarifolia Mx. var. *purpurea* (Bunge) Fern., A163
Pyrola asarifolia var. *purpurea* (Bunge) Fernald, B291
Pyrola californica Krisa, A163
Pyrola chlorantha Sw., G175
Pyrola elliptica Nutt., S152
Pyrola grandiflora Radius var. *canadensis* (H. Andres) Pors., R206
Pyrola minor L., L120
Pyrola rotundifolia L., R206
Pyrola rotundifolia var. *americana* (Sweet) Fernald, A116
Pyrola secunda L., O36
Pyrola uliginosa T. & G., A163
Pyrola uliginosa Torr., B291
Pyrola virens Schwigger, G175
Pyrus americana (Marsh.) DC., A103
Pyrus Aucuparia (L.) Gaertn., E74
Pyrus coronaria L., W226
Pyrus floribunda Lindl., P252
Pyrus Malus L., A138
Pyrus melanocarpa (Michx.) Willd., B158

Quercus alba L., W156
Quercus ambigua Michx. f., G144
Quercus bicolor Willd., S597
Quercus borealis Michx. f., G144
Quercus borealis var. *maxima* Ashe, R74
Quercus coccinea Muenchh., S56
Quercus ellipsoidalis E.J. Hill, J5
Quercus garryana Dougl., G38
Quercus macrocarpa Michx., B428
Quercus maxima (Marsh.) Ashe, R74
Quercus Muehlenbergii Engelm., C127

Quercus palustris Muenchh., P144
Quercus pedunculata Ehrh., E49
Quercus petraea (Mattuschka) Liebl., D109
Quercus pinus L., C126
Quercus prinoides Willd., C146
Quercus robur L., E49
Quercus rubra L., R74
Quercus rubra var. *ambigua* (Michx. f.) Houba, G144
Quercus rubra var. *borealis* (Michx. f.) Farw., G144
Quercus velutina Lam., B192

Radicula Robins., L12
Radicula Armoracia (L.) Rob., H164
Radicula Nasturtium-aquaticum (L.) Britten & Rendle, T140
Radicula palustris (L.) Moench, I2
Radicula palustris (L.) Moench var. *hispida* (Desv.) Rob., I2
Radicula palustris var. *hispida* Robinson, I2
Radicula sylvestris (L.) Druce, C412

Ranunculus abortivus L., K10
Ranunculus acris L., B440
Ranunculus acris L. var. *acris*, B440
Ranunculus aquatilis L., H9
Ranunculus aqualitis L. var. *capillaceus* (Thuill.) DC., H9
Ranunculus Bongardii Greene, B293
Ranunculus bulbosus L., B407
Ranunculus Cymbalaria Pursh, C390
Ranunculus delphinifolius Torr., Y61
Ranunculus Ficaria L., F87
Ranunculus flabellaris Raf., Y61
Ranunculus Flammula L., B441
Ranunculus Flammula L. var. *reptans* Gray, B441
Ranunculus Gmelini DC., G87
Ranunculus Gmelini DC. var. *Hookeri* (D. Don) Benson, S303
Ranunculus Gmelini DC. var. *limosus* (Nutt.) Hara, S303
Ranunculus Gmelini var. *Purshii* (Richards.) Hara, G87
Ranunculus longirostris Godr., L159
Ranunculus pennsylvanicus L. f., B329
Ranunculus Purshii Richards., G87
Ranunculus Purshii Rich., S303
Ranunculus pygmaeus Wahl., D120

- Ranunculus recurvatus* Poir., H142
Ranunculus repens L., B441
Ranunculus reptans L., C408
Ranunculus sceleratus L., C111
Ranunculus septentrionalis Poir., N82
Ranunculus trichophyllus Chaix, H9
Ranunculus uncinatus D. Don var. *parviflorus* (Torr.), B293
Raphanus Raphanistrum L., J30
Raphanus Raphanistrum L. var. *Raphanistrum*, J30
Raphanus Raphanistrum L. var. *sativus* (L.) Beck, G28
Raphanus sativus L., G28
Rhamnus alnifolia L'Hér., A28
Rhamnus alnifolius L'Hér., A28
Rhamnus cathartica L., B390
Rhamnus cathartica L., B390
Rhamnus Frangula L., A27
Rhamnus Purshiana DC., C92
Rhinanthus borealis (Sterneck) Chabert, N96
Rhinanthus Crista-galli L., B300
Rhinanthus Kyrollae Chabert, B300
Rhinanthus minor, B300
Rhodiola rosea L., R176
Rhododendron albiflorum Hook., W137
Rhododendron canadense (L.) Torr., C51
Rhododendron lapponicum (L.) Wahlenb., L33
Rhododendron maximum L., G152
Rhododendron viscosum (L.) Torr., C161
Rhodora canadensis L., C51
Rhus aromatica Ait., F185
Rhus canadensis Marsh., F185
Rhus copallina L., D150
Rhus diversiloba Torr. & Gray, P177
Rhus glabra L., S323
Rhus glabra L. var. *borealis* AA., S323
Rhus radicans L., C368
Rhus radicans var. *Rydbergii* (Small) Rehder, C368
Rhus Toxicodendron AA., C368
Rhus Toxicodendron L., C368
Rhus typhina L., S453
Rhus Vernix L., P171
Rhynchospora alba (L.) Vahl, B56
Rhynchospora capillacea Torr., H6
Rhynchospora capitellata (Michx.) Vahl, S282
Rhynchospora fusca (L.) Ait. f., B371
Rhynchospora glomerata (L.) Vahl, C189
Rhynchospora glomerata, non (L.) Vahl, S282
Rhytidadelphus triquetrus (Hedw.) Warnst., S128
Ribes americanum Mill., A72
Ribes aureum Pursh, B397
Ribes cynosbati L., D62
Ribes floridum L'Hér., A72
Ribes glandulosum Grauer, F49
Ribes Grossularia L., E71
Ribes hirtellum Michx., B332
Ribes hirtellum Mx. var. *calcicola* Fern., B332
Ribes hirtellum Mx. var. *saxosum* (Hooker) Fern., B332
Ribes hudsonianum Richards., B165
Ribes hudsonianum Rich. var. *hudsonianum*, B165
Ribes inerme Rydb., B332
Ribes lacustre (Pers.) Poir., B327
Ribes nigrum L., B166
Ribes odoratum Wendl., B398
Ribes odoratum Wendl. f., B397
Ribes oxyacanthoides L., N85
Ribes oxyacanthoides L. var. *oxyacanthoides*, N85
Ribes prostratum L'Hér., F49
Ribes reclinatum L., E71
Ribes rubrum, G15
Ribes rubrum L. var. *propinquum* Trautv. & Mey., A108
Ribes sanguineum Pursh, W306
Ribes sativum Syme, G15
Ribes setosum Lindley, N85
Ribes triste Pallas, A108
Ribes Uva-crispa L., E71
Ribes vulgare, G15
Robinia hispida L., B334
Robinia pseudoacacia L., B185
Robinia viscosa Vent., C165
Rorippa Britt., L12
Rorippa amphibia (L.) Bess., A119
Rorippa Armoracia (L.) Hitchc., H164
Rorippa curvisiliqua AA., I2
Rorippa islandica (Oeder) Borbas, I2
Rorippa islandica (Oeder) Borbas var. *Fernaldiana* Butters & Abbe, I2

- Rorippa islandica* (Oeder) Borbas
 var. *hispidula* (Desv.) Butters &
 Abbe, I2
Rorippa Nasturtium-aquaticum (L.)
 Schinz & Theill., T140
Rorippa Nasturtium-aquaticum (L.)
 Hayek var. *Nasturtium-aquaticum*,
 T140
Rorippa obtusa (Nutt.) Britton, O14
Rorippa palustris, I2
Rorippa palustris (L.) Bess., I2
Rorippa sylvestris (L.) Bess., C412
Rosa acicularis Lindl., B335
Rosa acicularis Lindl. var.
Bourgeauliana Crépin, B335
Rosa blanda Ait., M107
Rosa blanda Aiton var. *blanda*, M107
Rosa canina L., D68
Rosa cinnamomea L., C159
Rosa Eglanteria L., B323
Rosa gymnocarpa Nutt., D146
Rosa johannensis Fernald, B23
Rosa nitida Willd., B333
Rosa palustris Marsh., S588
Rosa rubiginosa L., B323
Rosa rugosa Thunb., R201
Rosa subblanda Rydb., B23
Rosa virginiana Mill., V45
Rubus acaulis Michx., D37
Rubus allegheniensis Porter, A35
Rubus americanus Britt., D38
Rubus arcticus L., D37
Rubus arcticus L. var. *acaulis*
 (Mx.) Boivin, D37
Rubus biformispinus Blanchard, D48
Rubus canadensis L., C9
Rubus Chamaemorus L., B6
Rubus flagellaris Willd., F114
Rubus glandicaulis Blanchard, G73
Rubus idaeus L., G29
Rubus idaeus L. var. *aculeatissimus*
 Regel & Tiling, G29
Rubus idaeus L. var. *canadensis*
 Rich., G29
Rubus idaeus L. var. *strigosus*
 (Mx.) Max., G29
Rubus heterophyllus Willd., H94
Rubus hispidus L., H108
Rubus jaceus Blanchard, T124
Rubus melanolasius Focke, G29
Rubus occidentalis L., B195
Rubus odoratus L., F145
Rubus oriens Bailey, E12
Rubus parviflorus Nutt., T58
Rubus pedatus Smith, T126
Rubus pergratus Blanchard, D22
Rubus pubescens Raf., D38
Rubus pubescens Raf. var. *pubescens*,
 D38
Rubus Randii (Bailey) Rydb., R16
Rubus recurvans Blanchard, H94
Rubus setosus Bigel., S122
Rubus spectabilis Pursh, S11
Rubus strigosus Mx., G29
Rubus tardatus Blanchard, L80
Rubus triflorus Rich., D38
Rubus trifrons Blanchard, T134
Rubus vermontanus Blanchard, V18
Rudbeckia grandiflora (D. Don) DC.,
 L41
Rudbeckia hirta L., B170
Rudbeckia hirta var. *pulcherrima*
 Farw., B170
Rudbeckia laciniata L., C325
Rudbeckia serotina Nutt., B170
Rumex acetosa, C292
Rumex Acetosa L., G30
Rumex Acetosella L., C292
Rumex alpestris (Scop.) Løve, G30
Rumex alpinus L., A46
Rumex autosella L., C292
Rumex Britannica AA., G159
Rumex crispus L., C437
Rumex domesticus Hartm., L168
Rumex fenestratus Greene, W73
Rumex fennicus Murb., F66
Rumex floridanus Meisn., S570
Rumex fueginus Phil., G97
Rumex longifolius DC., L168
Rumex maritimus L., M38
Rumex maritimus L. var. *fueginus*
 (Phil.) Dusén, G97
Rumex mexicanus Meisn., N14
Rumex obtusifolius L., B137
Rumex occidentalis Greene, W73
Rumex occidentalis, non S. Wats.,
 W73
Rumex orbiculatus Gray, G159
Rumex pallidus Bigel., S83
Rumex Patientia, L168
Rumex Patientia L., P48
Rumex persicarioides L., G97
Rumex pseudonatronatus Borbas, F66
Rumex thyrsiflorus Fingerh., N16
Rumex triangulivalvis (Danser) Rech.
 f., N14

- Rumex verticillatus L., S570
 Ruppia maritima L., S92
- Sagina horizontalis (Moench) Rydb., C396
 Sagina nodosa (L.) Fenzl, K26
 Sagina procumbens L., B117
 Sagittaria L., A151
 Sagittaria cuneata Sheldon, A152
 Sagittaria graminea Michx., G135
 Sagittaria heterophylla Pursh, E56
 Sagittaria latifolia Willd., A153
 Sagittaria rigida Pursh, E56
 Salicornia europaea L., C129
 Salicornia europaea L. var. prona (Lunell) Boivin, G77
 Salicornia rubra A. Nels., G77
 Salix alba L., C311
 Salix alba var. vitellina (L.) Stokes, G111
 Salix amygdaloides Anderss., P53
 Salix argyrocarpa Anderss., S208
 Salix babylonica L., W66
 Salix balsamifera Barratt, B20
 Salix Bebbiana Sarg., B58
 Salix candata (Nutt.) Heller, S151
 Salix candata (Nutt.) Heller var. parvifolia C.R. Ball, S151
 Salix candida Flügge, H116
 Salix cinerea L., G147
 Salix cordata Michx., H67
 Salix discolor Muhl., D41
 Salix discolor Muhl. var. discolor, D41
 Salix discolor Muhl. var. Overi C.R. Ball, D41
 Salix discolor Muhl. var. prinoides (Pursh) Andersson, D41
 Salix fragilis L., C379
 Salix gracilis Anderss., S244
 Salix gracilis Andersson var. textoris Fern., S243
 Salix herbacea L., H87
 Salix Hookeriana Barratt, H147
 Salix humilis Marsh., B434
 Salix incana Schrank, H117
 Salix interior Rowlee, S25
 Salix lasiandra Benth., P7
 Salix lasiandra Bentham var. caudata (Nutt.) Sudw., S151
 Salix lasiandra Bentham var. lancifolia (Andersson) Bebb, S151
 Salix longifolia Muhl., S25
 Salix lucida Muhl., S151
 Salix lucida Muhl. var. angustifolia Andersson, S151
 Salix lucida Muhl. var. intonsa Fern., S151
 Salix nigra Marsh., B206
 Salix pedicellaris Pursh, B290
 Salix pedicellaris Pursh var. hypoglauca Fern., B290
 Salix pellita Anderss., S189
 Salix pentandra L., B46
 Salix petiolaris J.E. Smith, S243
 Salix petiolaris Sm., S243
 Salix petiolaris var. gracilis Andersson, S243
 Salix petiolaris var. rosmarinoides (Andersson) Schneider, S243
 Salix petiolaris var. subsericea Andersson, S243
 Salix purpurea L., B39
 Salix pyrifolia Anderss., B20
 Salix reticulata L., N44
 Salix rigida Muhl., E62
 Salix Scouleriana Barratt, S74
 Salix Scouleriana Barratt var. coetanea Ball, S74
 Salix sericea Marsh., S190
 Salix serissima (Bailey) Fernald, A175
 Salix subsericea (Andersson) Schneider, S243
 Salix viminalis L., O61
 Salsola Kali L., B27
 Salsola kali L. var. Tragus DC., R241
 Salsola kali L. var. Tragus Moq., R241
 Salsola kali var. Fragus, R241
 Salsola kali var. tenuifolia Tausch, R241
 Salsola pestifer A. Nelson, R241
 Salsola Tragus L., R241
 Salvia nemorosa L., W348
 Salvia splendens, S59
 Salvia sylvestris AA., W348
 Sambucus callicarpa, C94
 Sambucus canadensis L., C13
 Sambucus cerulea Raf., B226
 Sambucus coerulea Raf., B226

- Sambucus Ebulus* L., D11
Sambucus glauca Nutt., B226
Sambucus melanocarpa Gray, B150
Sambucus pubens Michx., C94
Sambucus racemosa AA., C94
Sambucus racemosa L., E75
Sambucus racemosa L. var. *melanocarpa* (A. Gray) McMinn., B150
Sambucus racemosa L. var. *pubens* (Mx.) Watson, C94
Sanguinaria canadensis L., B214
Sanguisorba canadensis L., A89
Sanguisorba canadensis Rupr., A89
Sanguisorba minor Scop., B423
Sanicula gregaria Bicknell, Y50
Sanicula marilandica L., B197
Sanicula marylandica sphalm., B197
Sanicula trifoliata Bicknell, L48
Saponaria officinalis L., B305
Saponaria Vaccaria L., C365
Sarracenia purpurea L., H181
Sarracenia purpurea L. var. *purpurea*, F204
Sassafras albidum (Nutt.) Nees, S43
Satureja Acinos (L.) Scheele, B37
Satureja hortensis L., S555
Satureja vulgaris (L.) Fritsch, B36
Satureja vulgaris var. *neogaea* Fern., B36
Saururus cernuus L., L149
Saxifraga Aizoon Jacq., L146
Saxifraga Aizoon var. *neogaea* Butters, L146
Saxifraga oppositifolia L., M90
Saxifraga virginiana Michx., E7
Scabiosa arvensis L., B231
Scabiosa australis Wulf., D30
Scheuchzeria palustris L., S63
Scheuchzeria palustris var. *americana* Fernald, S63
Schizachne purpurascens (Torr.) Swallen, F15
Schizachyrium scoparium (Michx.) Nash, B254
Scirpus acutus Muhl., G148
Scirpus americanus Pers., A77
Scirpus atrocinctus Fernald, B172
Scirpus atrovirens Willd., B182
Scirpus atrovirens var. *georgianus* (Harper) Fernald, B182
Scirpus caespitosus L., T152
Scirpus caespitosus var. *callosus* Bigel., T152
Scirpus campestris Britton, M47
Scirpus Clintonii A. Gray, C181
Scirpus cyperinus (L.) Kunth, C316
Scirpus cyperinus var. *pelius* Fern., C316
Scirpus expansus Fern., E90
Scirpus fluviatilis (Torr.) Gray, R135
Scirpus heterochaetus Chase, H93
Scirpus hudsonianus (Michx.) Fernald, H176
Scirpus maritimus L., M36
Scirpus maritimus var. *paludosus* (A. Nelson) Kükenth., M36
Scirpus nanus Spreng., L197
Scirpus pauciflorus Lightf., F57
Scirpus pedicellatus Fernald, P63
Scirpus quinqueflorus F.X. Hartman, F112
Scirpus rubrotinctus Fernald, R89
Scirpus rufus (Huds.) Schrad., R50
Scirpus rufus var. *neogaeus* Fern., R50
Scirpus Smithii Gray, S308
Scirpus subterminalis Torr., S542
Scirpus sylvaticus L., W331
Scirpus sylvaticus, non L., E90
Scirpus Torreyi Olney, T114
Scirpus validus Vahl, C245
Scirpus validus var. *creber* Fern., C245
Scleranthus annuus L., A132
Scrophularia lanceolata Pursh, L22
Scrophularia leporalla Bicknell, L22
Scutellaria Churchilliana Fern., C153
Scutellaria epilobiifolia A. Ham., C290
Scutellaria epilobiifolia (A. Ham.) Jordal, C290
Scutellaria galericulata L., C290
Scutellaria galericulata var. *pubescens* Benth., C290
Scutellaria lateriflora L., M4
Scutellaria lateriflora L. var. *lateriflora*, M4
Scutellaria parvula Michx., S297
Secale cereale L., R245
Sedum acre L., L181
Sedum alboroseum Baker, G24
Sedum Douglasii Hook., S517
Sedum purpureum (L.) Link, F203

Sedum rosea (L.) Scop., R176
Sedum rosea (L.) Scop. var. *integrifolium* (Raf.) Berger, A1
Sedum roseum Scop., R176
Sedum roseum sphaalm., A1
Sedum spurium Bieb., F27
Sedum stoloniferum Gmel., F27
Sedum Telephium L., G26
Selaginella Beauv., S110
Selaginella apoda (L.) Spring., C406
Selaginella rupestris (L.) Spring., R161
Selaginella Selaginoides (L.) Link, L194
Senecio aureus L., G104
Senecio congestus (R. Br.) DC., M54
Senecio Jacobaea L., S504
Senecio palustris (L.) Hook., M54
Senecio pauciflorus Pursh, F56
Senecio pauperculus Michx., D26
Senecio Pseudo-Arnica Less., S86
Senecio pseudoaureus Rydb. var. *semicordatus* (Mack. & Bush) Barkley, G104
Senecio Robbinsii Oakes, R143
Senecio sylvaticus L., W337
Senecio viscosus L., F50
Senecio vulgaris L., C247
Serapias Helleborine L., H76
Setaria Faberii Herrm., G52
Setaria glauca (L.) Beauv., F176
Setaria italica (L.) Beauv., F177
Setaria lutescens, F176
Setaria lutescens (Weigel) Hubb., F176
Setaria verticillata (L.) Beauv., B331
Setaria viridis (L.) Beauv., B303
Shepherdia argentea Nutt., B395
Shepherdia canadensis (L.) Nutt., B133
Sibbaldiopsis tridentata (Ait.) Rydb., T88
Sicyos angulatus L., B421
Sideranthus spinulosus (Pursh) Sweet, S399
Silene acaulis L., M171
Silene acaulis L. var. *exscapa* (All.) DC., M172
Silene antirrhina L., S225
Silene Armeria L., G11
Silene Cucubalus Wibel, B207
Silene inflata, B207
Silene inflata L., B207
Silene inflata J.E. Smith, B207
Silene inflata Son., B207
Silene latifolia, B207
Silene latifolia Mill., B207
Silene latifolia (Mill.) Brit., B207
Silene latifolia (Mill.) Britten & Rendle, B207
Silene noctiflora L., N53
Silene pendula L., N59
Silene virginica L., F105
Silene vulgaris (Moench) Garcke, B207
Silybum Marianum (L.) Gaertn., L9
Sinapis alba, C116
Sinapis alba L., C116
Sinapis arvensis L., C117
Sinapis nigra, B190
Sinapis nigra L., B190
Sisymbrium altissimum L., T24
Sisymbrium brachycarpon Richards., S160
Sisymbrium canescens Nutt. var. *brachycarpon* (Richards.) Wats., G185
Sisymbrium canescens var. *Hartwegianum*, G191
Sisymbrium Engelm. var. *filipes* Gray, G185
Sisymbrium Hartwegianum Fourn., H45
Sisymbrium incisum Engelm., G185
Sisymbrium incisum var. *Hartwegianum* AA., G191
Sisymbrium Loeselii L., T16
Sisymbrium officinale (L.) Scop., H74
Sisymbrium officinale (L.) Scop. var. *leiocarpum* DC., H74
Sisymbrium sinapistrum, T24
Sisymbrium sinapistrum Crantz, T24
Sisymbrium sophia L., F130
Sisymbrium Sophia L., S361
Sisyrinchium angustifolium Miller, B239
Sisyrinchium graminoides Bicknell, B317
Sisyrinchium montanum Greene, B238
Sium cicutifolium Schrank, W43
Sium suave Walt., W43
Smilacina racemosa (L.) Desf., F25

- Smilacina racemosa* (L.) Desf. var. *amplexicaulis* (Nutt.) S. Wats., F25
Smilacina stellata (L.) Desf., F24
Smilacina trifolia (L.) Desf., T77
Smilax herbacea L., C91
Solanum americanum Mill., A104
Solanum americanum Miller, G18
Solanum carolinense L., B11
Solanum Dulcamara L., B139
Solanum interius Rydb., G18
Solanum nigrum L., B191
Solanum nigrum L. var. *nigrum*, G18
Solanum nigrum var. *virginicum* L., G18
Solanum tuberosum L., P200
Solidago altissima L., T15
Solidago bicolor L., P16
Solidago caesia L., B255
Solidago canadensis L., C17
Solidago flexicaulis L., Z1
Solidago gigantea Ait., G53
Solidago graminifolia (L.) Salisb., G131
Solidago hispida Muhl., H21
Solidago juncea Ait., E3
Solidago lanceolata, G131
Solidago lanceolata Ait., G131
Solidago lanceolata L., G131
Solidago latifolia L., Z1
Solidago lepida DC., E29
Solidago macrophylla Pursh, L55
Solidago missouriensis Nutt., M145
Solidago neglecta T. & G., B278
Solidago nemoralis Ait., G143
Solidago puberula Nutt., D87
Solidago Purshii Porter, B278
Solidago Randii (Porter) Britton, R18
Solidago rigida L., R125
Solidago rigida L. var. *humilis* Porter, R125
Solidago rugosa Mill., R190
Solidago sempervirens L., S105
Solidago serotina Ait., L81
Solidago squarrosa Muhl., B311
Solidago uliginosa Nutt., B278
Solidago uniligulata (DC.) Porter, B278
Sonchus arvensis L., C352
Sonchus arvensis L. var. *arvensis*, S377
Sonchus asper (L.) Hill, A135
Sonchus oleraceus L., A134
Sophia brachycarpa (Richards.), G185
Sophia multifida Gilib., F130
Sophia Richardsoniana (Sweet) Rydb., G191
Sophia Richardsoniana sphaalm., G191
Sophia sophia (L.) Britt., F130
Sorbaria sorbifolia (L.) A. Br., S362
Sorbus americana Marsh., A103
Sorbus aucuparia L., E74
Sorbus decora (Sarg.) Schneid., S172
Sorbus Koehneana, K29
Sorbus sitchensis Roem., S217
Sorghastrum nutans (L.) Nash, I10
Sparganium americanum Nutt., A79
Sparganium androcladum (Engelm.) Morong, B318
Sparganium angustifolium Michx., N9
Sparganium chlorocarpum Rydb., G168
Sparganium eurycarpum Engelm., B342
Sparganium fluctuans (Morong) B.L. Robinson, F132
Sparganium hyperboreum Laest., N79
Sparganium minimum (Hartm.) Fries, S229
Sparganium multipedunculatum (Morong) Rydb., M25
Spartina alterniflora Loisel., A67
Spartina Michauxiana Hitchc., C338
Spartina patens (Ait.) Muhl., H106
Spartina pectinata Link, C338
Spathyema foetida (L.) Raf., S222
Spergula arvensis L., C354
Spergularia canadensis (Pers.) Don, C33
Spergularia rubra (L.) J. & C. Presl, P266
Sphagnum capillaceum (Weiss) Schrank, A8
Sphagnum palustre L., S402
Sphagnum squarrosum Crome, S439
Sphenopholis intermedia Rydb., I36
Sphenopholis obtusata (Michx.) Scribn., O13
Sphenopholis pallens (Spreng.) Scribn., I36
Spiraea alba Du Roi, M109
Spiraea alba Du Roi var. *alba*, M109
Spiraea betulifolia Pall., S154

- Spiraea densiflora* Nutt., P137
Spiraea Douglasii Hook., D81
Spiraea latifolia AA., M109
Spiraea latifolia (Ait.) Borkh., B345
Spiraea lucida Dougl., S154
Spiraea opulifolia L., N55
Spiraea salicifolia AA., M109
Spiraea tomentosa L., H37
Spiranthes cernua (L.) L.-C. Richard, C257
Spiranthes gracilis, non (Bigel.) Beck, C174
Spiranthes lacera Raf., C174
Spiranthes lucida (H. H. Eaton) Ames, S146
Spiranthes plantaginea (Raf.) Torr., S146
Spiranthes Romanzoffiana Cham., H140
Spirodela polyrrhiza (L.) Schleid., L64
Sporobolus cryptandrus (Torr.) A. Gray, C426
Sporobolus heterolepis A. Gray, N83
Sporobolus neglectus Nash, N39
Sporobolus uniflorus (Muhl.) Scribn. & Merr., O28
Sporobolus vaginiflorus (Torr.) Wood, P203
Stachys aspera, T63
Stachys aspera Michx., R193
Stachys palustris L., M57
Stachys palustris L. var. *homotricha* Fern., W369
Stachys palustris L. var. *nipigopensis* Jennings, W369
Stachys palustris L. var. *pilosa* (Nutt.) Fern., W369
Stachys scopulorum Greene, W369
Stachys tenuifolia Willd., T63
Stachys tenuifolia var. *platyphylla* Fern., T63
Staphylea trifolia L., B209
Steironema ciliatum (L.) Raf., C156
Steironema hybridum (Walt.) Raf., H182
Steironema lanceolatum, H182
Steironema lanceolatum (Walt.) A. Gray, L25
Stellaria Alsine Grimm., A66
Stellaria borealis Bigel., N101
Stellaria calycantha (Ledeb.) Bongard, N101
Stellaria graminea L., C295
Stellaria humifusa Rottb., L198
Stellaria longifolia Muhl., L167
Stellaria longipes Goldie, L175
Stellaria media L., C133
Stellaria media (L.) Cyrill., C133
Stellaria media Pursh, C133
Stellaria media Smith, C133
Stellaria uliginosa Murr., A66
Stenanthium occidentale A. Gray, B360
Stenophyllus capillaris (L.) Britton, H7
Streptopus amplexifolius (L.) DC., C168
Streptopus roseus Michx., P140
Streptopus roseus var. *perspectus* Fassett, P140
Strophostyles helvola (L.) Elliott, W205
Struthiopteris spicant, D21
Suaeda maritima (L.) Dumort., S87
Suaeda maritima (L.) Dumort. var. *maritima*, S87
Subularia aquatica L., A176
Subularia aquatica L. var. *americana* (Mull. & Cald.) Boivin, A177
Succisa australis (Wulf.) Reichenb., D30
Svida instolonea A. Nels., D71
Svida instolonea (Nelson) Rydb., D71
Svida interior Rydb., D71
Symphoricarpos albus (L.) Blake, S339
Symphoricarpos albus L. var. *laevigatus* (Fern.) Blake, S340
Symphoricarpos albus L. var. *pauciflorus* Robbins, S340
Symphoricarpos occidentalis Hook., B388
Symphoricarpos pauciflorus (Robbins) Britton, S339
Symphoricarpos racemosus Michx., S339
Symphoricarpos rivularis Suksd., S339
Symphytum asperum Lepechin, P223
Symphytum officinale L., C214
Symplocarpus foetidus (L.) Nutt., S222

- Syringa vulgaris* L., C260
Taenidia integerrima (L.) Drude, Y44
Tanacetum AA. ssp. *huronense* (Nutt.) Breitung, L13
Tanacetum bipinnatum AA., L13
Tanacetum huronense Nutt., L13
Tanacetum huronense Nutt. var. *bifarium* Fern., L13
Tanacetum huronense Nutt. var. *floccosum* Raup, L13
Tanacetum huronense Nutt. var. *monocephalum* Boivin, L13
Tanacetum huronense Nutt. var. *terrae-novae* Fern., L13
Tanacetum huronense var. *johannense* Fernald, L13
Tanacetum vulgare L., C299
Taraxacum ceratophorum (Ledeb.) DC., R185
Taraxacum dens-leonis, C237
Taraxacum dens-leonis Desf., C237
Taraxacum dumetorum Greene, R185
Taraxacum eriophorum Rydb., R185
Taraxacum erythrospermum Andrzej., R86
Taraxacum lacerum Greene, R185
Taraxacum laevigatum (Willd.) DC., R86
Taraxacum lapponicum Kihlm., R185
Taraxacum lyratum (Led.) DC., R185
Taraxacum montanum Nutt., R185
Taraxacum officinale Weber, C237
Taraxacum Orientale Weber, C237
Taraxacum vulgare (Lam.) Schrank, C237
Taxus baccata L., E54
Taxus brevifolia Nutt., P8
Taxus canadensis Marsh., C41
Taxus cuspidata Sieb. & Zucc., J20
Teucrium canadense L., A88
Teucrium canadense L. var. *occidentale* (Gray) McCl. & Epl., H19
Teucrium canadense var. *virginicum* (L.) Eaton, A88
Teucrium occidentale A. Gray, H19
Teucrium occidentale var. *boreale* (Bickn.) Fern., H19
Thalictrum alpinum L., A55
Thalictrum confine Fernald, F205
Thalictrum dioicum L., E4
Thalictrum polygamum Muhl., K21
Thalictrum pubescens Pursh, K21
Thelypteris cristata (L.) Nieuwl., C415
Thelypteris Dryopteris (L.) Slosson, O4
Thelypteris Goldiana (Hook.) Nieuwl., G112
Thelypteris marginalis (L.) Nieuwl., E84
Thelypteris noveboracensis (L.) Nieuwl., N51
Thelypteris palustris Schott var. *pubescens* (Lawson) Fernald, M52
Thelypteris Phegopteris (L.) Slosson, B80
Thelypteris spinulosa (O.F. Muell.) Nieuwl., F31
Thladiantha dubia Bunge, G94
Thlaspi arvense L., F34
Thlaspi Bursa-pastoris L., P107
Thuidium delicatulum (Hedw.) Mitt., F45
Thuja occidentalis L., A141
Thuja orientalis L., O57
Thuja plicata Donn, C107
Thus Toxicodendron, C368
Thuya occidentalis L., A141
Thuya orientalis L., O57
Thuya plicata Donn, C107
Thymus Serpyllum L., C411
Tiarella cordifolia L., C331
Tiarella laciniata Hook., C445
Tiarella trifoliata L., T75
Tiarella unifoliata Hook., L94
Tilia americana L., A99
Tilia cordata Mill., L141
Tilia glabra Vent., A99
Tilia parvifolia Ehrh., L141
Tilia tomentosa Moench, S196
Tilia ulmifolia Scop., L141
Tillaea aquatica L., P283
Tiniaria Convolvulus (L.) Webb & Moq., B109
Tium Drummondii (Douglas) Rydb., D102
Tofieldia glutinosa (Michx.) Pers., G85
Tovara virginiana (L.) Raf., V41
Toxicodendron desertorum Lunell, C368
Toxicodendron Rudbergii (Small) Greene, C368
Toxylon pomiferum Raf., O60

- Tragopodon dubius Scop., G88
 Tragopodon major Jacq., G88
 Tragopodon porrifolius L., C286
 Tragopodon pratensis L., G89
 Trautvetteria grandis Nutt., F10
 Trientalis americana Pursh, S457
 Trientalis borealis Raf., S457
 Trifolium agrarium L., H149
 Trifolium arvense L., O18
 Trifolium campestre Schreb., L191
 Trifolium hybridum L., A64
 Trifolium pratense L., H138
 Trifolium procumbens L., L191
 Trifolium repens L., D112
 Triglochin maritima L., A150
 Triglochin palustris L., M40
 Trillium cernuum L., N65
 Trillium erectum L., I5
 Trillium grandiflorum (Michx.)
 Salisb., L45
 Trillium undulatum Willd., P10
 Triosteum aurantiacum Bicknell, F52
 Triosteum perfoliatum L., F52
 Triosteum perfoliatum var. aurantiacum
 (Bickn.) Wieg., F52
 Trisetum spicatum (L.) Richter, F18
 Triticum aestivum L., C309
 Triticum repens, C361
 Triticum repens L., C361
 Triticum sativum Lam., C309
 Triticum vulgare Vill., C309
 Trollius americanus Muhl., S420
 Trollius laxus Salisb., S420
 Tsuga (Endl.) Carr., H77
 Tsuga canadensis (L.) Carr., E14
 Tsuga heterophylla (Raf.) Sarg., W76
 Tsuga Mertensiana (Bong.) Carr.,
 M194
 Tussilago Farfara L., C211
 Typha L., B415
 Typha angustifolia L., N10
 Typha latifolia L., B347
- Ulmus americana L., A85
 Ulmus campestris Mill., E44
 Ulmus fulva Michx., R56
 Ulmus glabra Huds., S68
 Ulmus glabra var. camperdownii
 (Henry) Rehd., U4
 Ulmus procera Salisb., E44
 Ulmus pumila L., C139
 Ulmus racemosa Thomas, C339
 Ulmus rubra Muhl., R56
- Ulmus Thomasii Sarg., C339
 Urtica dioica L., S492
 Urtica dioica L. var. procera
 (Muhl.) Wedd., C270
 Urtica gracilis Ait., C271
 Urtica Lyallii Watson, C270
 Urtica procera Muhl., C270
 Urtica urens L., B426
 Urtica viridis Rydb., C270
 Utricularia cornuta Michx., G61
 Utricularia geminiscapa Benj., T179
 Utricularia gibba L., H177
 Utricularia intermedia Hayne, F118
 Utricularia macrorhiza LeConte,
 C223
 Utricularia minor L., L116
 Utricularia purpurea Walt., P250
 Utricularia resupinata B.D. Greene,
 R111
 Utricularia vulgaris L., C223
 Utricularia vulgaris L. var. ameri-
 cana A. Gray, C223
 Uvularia grandiflora J.E. Smith,
 L38
 Uvularia perfoliata L., P92
 Uvularia sessilifolia L., L142
- Vaccaria pyramidata Medic., C365
 Vaccaria segetalis (Neck.) Garcke,
 C365
 Vaccaria Vaccaria (L.) Britt., C365
 Vaccaria vulgaris Host, C365
 Vaccinium angustifolium Ait., B224
 Vaccinium angustifolium Aiton var.
 angustifolium, B224
 Vaccinium angustifolium Aiton var.
 laevifolium House, B224
 Vaccinium boreale Hall & Aalders,
 B224
 Vaccinium caespitosum Michx., D117
 Vaccinium canadense Kalm, B225
 Vaccinium corymbosum L., H100
 Vaccinium Lamarckii Camp, B224
 Vaccinium Lamarckii Gray, B224
 Vaccinium macrocarpon Ait., A80
 Vaccinium macrocarpum Michx., A80
 Vaccinium membranaceum Douglas,
 B107
 Vaccinium myrtilloides Michx., B225
 Vaccinium Myrtilus L., D116
 Vaccinium oreophilum Rydb., D116
 Vaccinium ovalifolium Sm., B227

- Vaccinium ovatum* Pursh, B306
Vaccinium Oxycoccus L., C380
Vaccinium Oxycoccus L. var. *ovalifolium* Mx., C380
Vaccinium Oxycoccus L. var. *Oxycoccus*, C380
Vaccinium parvifolium Sm., R40
Vaccinium pennsylvanicum Lam., B224
Vaccinium pennsylvanicum Lam. var. *angustifolium* (Aiton) Gray, B224
Vaccinium pennsylvanicum var. *angustifolium* Gray, B224
Vaccinium scoparium Leiberg, G214
Vaccinium stamineum L., D18
Vaccinium uliginosum L., A42
Vaccinium uliginosum var. *alpinum* Bigel., A42
Vaccinium uliginosum var. *uliginosum*, A42
Vaccinium Vitis-Idaea L., B277
Vaccinium Vitis-Idaea var. *minus* Lodd., B277
Valeriana officinalis L., C303
Valeriana septentrionalis Rydb., N106
Valeriana sitchensis Bong., V2
Valeriana uliginosa (T. & G.) Rydb., S596
Vallisneria americana Michx., A84
Veratrum eschscholtzii A. Gray, S169
Veratrum viride Ait., A115
Verbascum alatum, C269
Verbascum Blattaria L., M179
Verbascum nigrum L., B189
Verbascum phlomoides L., W362
Verbascum Thapsus L., C269
Verbena angustifolia Michx., N27
Verbena hastata L., B260
Verbena simplex Lehm., S214
Verbena stricta Vent., H115
Verbena urticaefolia sphalm., B431
Verbena urticifolia L., B431
Veronica agrestis L., F82
Veronica americana (Raf.) Schwein., A75
Veronica arvensis L., C353
Veronica Bachofenii Heuffel, L72
Veronica Beccabunga L., B70
Veronica Buxbaumii Ten.,
Veronica Chamaedrys L., A124
Veronica filiformis Sm., C409
Veronica grandis Fisch., L72
Veronica humifusa Dickson, S239
Veronica latifolia L., H180
Veronica longifolia AA., H180
Veronica longifolia L., L169
Veronica maritima L., L169
Veronica officinalis L., C294
Veronica peregrina L., N36
Veronica persica Poir., B119
Veronica scutellata L., M71
Veronica serpyllifolia L., T95
Veronica spicata L., S390
Veronica tenella All., S239
Veronica Teucrium L., H180
Viburnum acerifolium L., A160
Viburnum affine Bush, A15
Viburnum alnifolium Marsh., H118
Viburnum americanum Mill., C381
Viburnum cassinoides L., A137
Viburnum dentatum L., A161
Viburnum edule (Michx.) Raf., E21
Viburnum Lantana L., T184
Viburnum lantanoides Michx., H118
Viburnum lentago L., N3
Viburnum Opulus L., G218
Viburnum Opulus var. *americanum* (Mill.) Ait., C381
Viburnum Opulus var. *roseum* L., S337
Viburnum pauciflorum La Pylaie, F53
Viburnum prunifolium L., B175
Viburnum pubescens, D83
Viburnum Rafinesquianum Schultes, D83
Viburnum trilobum Marsh., C381
Vicia americana Muhl., A110
Vicia americana Muhl. var. *angustifolia* Nees, N6
Vicia americana var. *truncata* (Nutt.) Brewer, A110
Vicia angustifolia Reichard, C305
Vicia caroliniana Walt., W354
Vicia Cracca L., B125
Vicia Faba L., B341
Vicia hirsuta (L.) S.F. Gray, H114
Vicia oregana Nutt., A110
Vicia sativa L., C304
Vicia sativa L. var. *angustifolia* (Reichard) Wahl., C305
Vicia sparsifolia Nutt., N6
Vicia tetrasperma (L.) Moench, F167
Vicia villosa Roth, H30

- Vinca major* L., L60
Vinca minor L., C275
Viola adunca J.E. Smith, E1
Viola adunca var. *minor* (Hook.) Fern., A62
Viola affinis Le Conte, L108
Viola arvensis Murr., E70
Viola arvensis Murray var. *arvensis*, E70
Viola blanda Nutt., S626
Viola blanda W., M91
Viola blanda Willd., S626
Viola canadensis L., C36
Viola conspersa Reichenb., A82
Viola cucullata Ait., B251
Viola eriocarpa AA., Y60
Viola eriocarpa Schwein., P71
Viola incognita Brainerd, L59
Viola Kitaibeliana var. *Rafinesquii* AA., E70
Viola Kitaibeliana R. & S. var. *Rafinesquii* (Greene) Fern., F74
Viola labradorica Schrank, A62
Viola lanceolata L., L26
Viola nephrophylla Greene, B289
Viola pallens (Banks) Brainerd, M91
Viola palustris L., A53
Viola papilionacea Pursh, M95
Viola pedata L., P34
Viola pennsylvanica Michx., P71
Viola primulifolia L., P231
Viola primulifolia var. *acuta* (Bigel.) T. & G., P231
Viola pubescens Aiton, D93
Viola pubescens Aiton var. *leiocarpa* (Fern. & Weig.) Boivin, Y60
Viola Rafinesquii AA., E70
Viola Rafinesquii Greene, F74
Viola renifolia A. Gray, K11
Viola rostrata Pursh, L174
Viola rotundifolia Michx., E8
Viola sagittata Ait., A157
Viola Selkirkii Pursh, G158
Viola septentrionalis Greene, N76
Viola sororia Willd., W359
Viola tricolor L., H64
Viscaria alpina Don, A45
Vitis-idaea punctata Moench, B277
Vitis palmata AA., F206
Vitis riparia Michx., F206
Vitis vinifera L., W300
Vitis vulpina AA., F206
Waldsteinia fragarioides (Michx.) Tratt., B33
Webera nutans Hedw., N64
Woodsia ilvensis (L.) R. Br., F187
Woodwardia virginica (L.) Sm., V35

Xanthium canadense Miller, C197
Xanthium chinense Mill., C195
Xanthium commune Britt., C197
Xanthium echinatum Murr., S89
Xanthium glanduliferum Greene, C197
Xanthium italicum Mor., C197
Xanthium pennsylvanicum Wallr., P67
Xanthium pungens Wallr., C195
Xanthium spinosum L., B44
Xanthium strumarium L., C197
Xanthium strumarium var. *canadense* (Mill.) T. & G., C197
Xanthium strumarium L. var. *glabratum* (DC.) Cronq., C197
Xanthoxalis Bushii Small, E79
Xanthoxalis stricta (L.) Small, E79
Xanthoxylon americanum, N95
Xanthoxylon americanum Mill., N95
Xanthoxylon americanum Mill., N95
Xylosteum caeruleum (L.) Dum.-Cours., F155
Xylosteum oblongifolium Goldie, F154
Xylosteum tataricum (L.) Med., H136
Xyris montana H. Ries, M211

Yucca glauca Nutt., S348

Zannichellia palustris L., H157
Zannichellia palustris var. *major* (Boenn.) Koch, H157
Zanthoxylon americanum Mill., N95
Zanthoxylon americanum Mill., N95
Zigadenus elegans Pursh, A33
Zigadenus glaucus Nutt., E32
Zizania aquatica L., W41
Zizania aquatica var. *angustifolia* Hitchc., W277
Zizania palustris L., W277
Zizia aurea (L.) Koch, G90
Zostera marina L., E23
Zostera marina var. *stenophylla* Aschers. & Graebn., E23
Zosterella dubia (Jacq.) Small, W51
Zygadenus elegans, non Pursh, E32

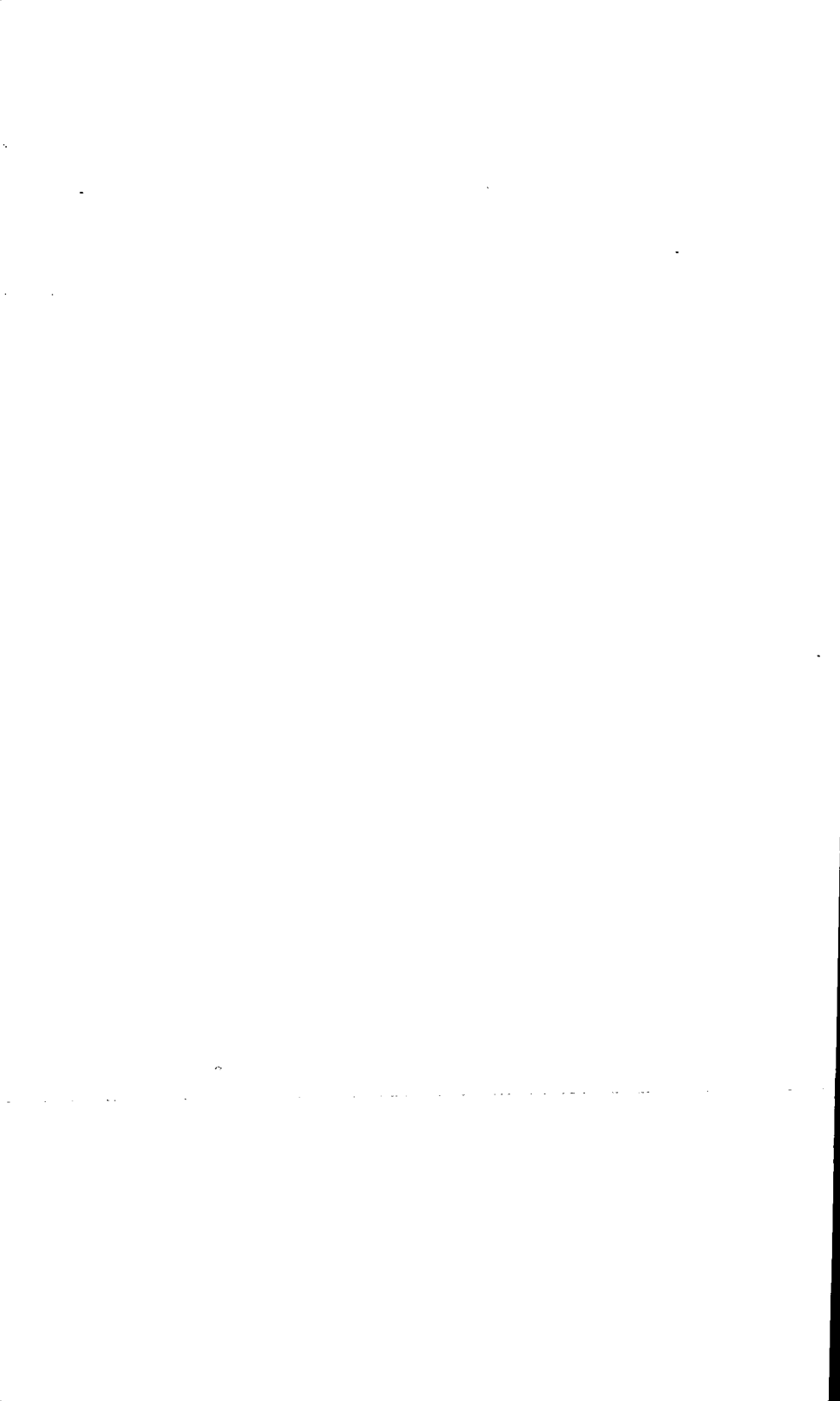

INDEX FRANÇAIS

Les indicatifs qui suivent les entrées du présent index renvoient aux indicatifs correspondants de la partie anglaise-latine-française.

- Abèlle, A2
Abricotier, A139
Absinthe, A4, A5, S5
Absinthe du pays, B144
Acacia, B185
Acacia blanc, B185
Acacia rose, B334
Acalyphe de Virginie, M119
Acalyphe rhomboïdal, M119
Accipitrine, N20
Achée, C255
Achillée, C317
Achillée boréale, N111
Achillée laineuse, W92
Achillée millefeuille, C317
Achillée ptarmique, S333
Achillée sternutatoire (FR), S333
Achlyde, V4
Acnide tuberculée, T143
Aconit étrangle-loup, W323
Aconit Napel, G22
Acore aromatique, C4
Acorus roseau, C4
Actée à gros pédicelles, D72
Actée blanche, D72, W105
Actée rouge, P168
Adénocaulé bicolore, P47
Adiante pédalé, M13
Adlumie à pétales fongueux (FR), A14
Adlumie fongueuse, A14
Agastache faux-népéta, C98
Agastache faux-népète, C98
Agastache fenouil, Agastache Fenouil, B241
Agérate blanche, W167
Agrimoine à feuille d'aunée, A19
Agripaume cardiaque, M178
Agropyre, C418
Agropyre de l'Ouest, B244
Agropyre rampant, C361
Agropyron à chaumes rudes, D64
Agropyron rampant, C361
Agrostemme, C341
Agrostemme à savon, C341
Agrostemme githago, C341
Agrostemme Nielle, C341
Agrostide blanche, R95
Agrostide canine, B372
Agrostide capillaire, B162
Agrostide des chiens, B372
Agrostide scabre, F151
Agrostis à fleurs lâches, F151
Agrostis blanc, R95
Agrostis boréal, N71
Agrostis d'hiver, F151
Agrostis maritime, C89
Agrostis pérennant, P82
Agrostis scabre, F151
Agrostis stolonifère, R95
Agrostis vulgaire, B162
Aigremoine, A18
Aigremoine à petites fleurs, S262
Aigremoine à sépales crochus, A18
Aigremoine eupatoire, A18
Aigremoine gryposépalée, A18
Aigremoine striée, A19
Aiguillettes, A32
Ail, G36
Ailante gladuleux (FR), C143
Ail civette, C147
Ail cultivé, G36
Ail des bois, R14
Ail douce, A12
Ail doux, Ail-doux, A12
Ail du Canada, C15
Ail sauvage, F34, R14
Ail trilobé, R14
Airelle à corymbes (FR), H100
Airelle à feuille étroite, Airelle à feuilles étroites, B224
Airelle à feuilles membraneuses, B107
Airelle à feuilles ovées, B227
Airelle à gros fruits, A80
Airelle à longues étamines, D18
Airelle à tige mince, G214
Airelle bleue, B227
Airelle canneberge, C380
Airelle de Pennsylvanie, B224

Airelle des marais (FR), A42
 Airelle des marécages, A42
 Airelle du Canada, B225
 Airelle en corymbe, H100
 Airelle fausse-myrtille, B225
 Airelle gazonnante, D117
 Airelle ovale (FR), B306
 Airelle ponctuée, B277
 Airelle rouge, R40
 Airelle vigne d'Ida, B277
 Alcée rose (FR), H129
 Aleillant, B345
 Allène d'eau, A177
 Algue de mer (FR), E23
 Alguette, H157
 Alisier, A137, N3
 Alisma commun, C307
 Alisma graminolde, G134
 Alisma plantain-d'eau, A112
 Alisma subcordé, S538
 Alkekenge, A34
 Alliaire, G37
 Alysse, H111
 Amande de terre, E22
 Amandier, A39
 Amandier rose, F140
 Amarante, G165
 Amarante à racine rouge, G165
 Amarante basse, M84
 Amarante blanche, T163
 Amarante charnue, M84
 Amarante commune, C259
 Amarante couchée, M84
 Amarante épiée, G165
 Amarante étalée, M84
 Amarante fausse-blite, M84
 Amarante grecque, T163
 Amarante paniculée, G164, L182
 Amarante parente, M84
 Amarante pied rouge, G165
 Amarante réfléchie, G165
 Amarante repliée, G165
 Amarante rétroflexe, G165
 Amarante verte, G165
 Amarouche, D65
 Ambrette (FR), S623
 Ambroisie à feuilles d'Armoise, B144
 Ambroisie trifide, B400
 Ambrosie à feuilles d'Armoise, B144
 Ambrosie à trois lobes, B400
 Ambrosie trifide, B400
 Ambrosie à feuilles d'armoïse, B144
 Ambrosine, M123
 Amélanchier, J35
 Amélanchier à feuilles d'aune, Amélanchier à feuilles d'Aune (FR), S41
 Amélanchier arbre, D90
 Amélanchier bas, L195
 Amélanchier boréal, B34
 Amélanchier de Bartram, B34
 Amélanchier de l'Ouest, P5
 Amélanchier du Canada, C53, D90, S125
 Amélanchier en arbre, D90
 Amélanchier glabre, A36, G69
 Amélanchier nain, L195
 Amélanchier pauciflore, I18
 Amélanchier pourpre, P269
 Amélanchier sanguin I18
 Amélanchier stolonifère, R233
 Ammophile à ligule courte, B48
 Amour, Amours, C120
 Amphicarpe bractéolée, H121
 Anacharis du Canada, C37
 Anacharis occidental, N119
 Anaphale marguerite, E87
 Anaphale perlée, E87
 Anaphalide nacrée (FR), E87
 Ancolie, C12
 Ancolie des jardins (FR), E69
 Ancolie du Canada, C12
 Ancolie gracieuse, W224
 Ancolie jaune, Y15
 Ancolie vulgaire, E69
 Andrilles (FR), B130
 Andromède à feuilles de Polium, B285
 Andromède à feuille glauque, B284
 Andromède glauque, B284
 Androsace-Jasmin, S610
 Aneïne, C78
 Anémone à cinq folioles, W328
 Anémone à petites fleurs, S263
 Anémone cylindrique, L164
 Anémone de Drummond, D100
 Anémone des bois, W328
 Anémone des prairies, C420
 Anémone des rivages, R129
 Anémone de Virginie, T3
 Anémone du Canada, A122
 Anémone multifide, C446

Angélique des bois, W339
 Angélique noire-pourprée, A30
 Angélique pourpre foncé, A30
 Anis, C78
 Anis bâtard, C78
 Anis canadien, C78
 Anis des Vosges, C78
 Anis sauvage, C78, I23
 Ansérine, C259
 Ansérine (FR), S204
 Ansérine à balais (FR), B93
 Ansérine blanche, C259
 Ansérine bon-henri, G120
 Ansérine de Russie, R240
 Ansérine glauque, O5
 Ansérine rouge, C192
 Ansérine verte, C259
 Antennaire à feuilles de Plantain, P158
 Antennaire à grappes, W162
 Antennaire des jardins, E87
 Antennaire du Canada, C30
 Antennaire litigieuse, L50
 Antennaire négligée, N38
 Antennaire néodiotique, N41
 Antennaire perlée, E87
 Antennaire pétaloïde, S166
 Antennaire rose, R178
 Anthriscue des bois, W264
 Apalanche, B146
 Apios d'Amérique, G204
 Aplectrum d'hiver, A11
 Apocyn, S419
 Apocyn à feuilles d'Androsème, S419
 Apocyn à fleurs d'androsème, S419
 Apocyn amer, S419
 Apocyn chanvrin, I11
 Apocyn d'androsème, S419
 Apocyn gobe-mouche, Apocyn Gobe-Mouche, S419
 Arabette à fruits divariqués, D53
 Arabette alpine, A57
 Arabette de Collins, C207
 Arabette de Drummond, D101
 Arabette de Holboell, H125
 Arabette glabre, G64
 Arabette hirsute, H10
 Arabette lisse, S309
 Aralie à grappes, I23
 Aralie à tige nue, S38
 Aralie hispide, B326
 Arbadinde, C317
 Arbousier, M6
 Arbousier de Menzies, Arbousier de Menziès (FR), A142
 Arbutarde, E23
 Arbre à bourdaine, A27
 Arbre à la puce, C368
 Arbre à noix longues, B443
 Arbre à noix piquées, S127
 Arbre à petites merises, B113
 Arbre aux pois, C77
 Arbre de Judée, J34
 Arbre du vernis, P171
 Arceuthobie naine, D138
 Arctostaphyle, B59
 Arctostaphyle à fruits écarlates, R37
 Arctostaphyle de la Colombie-Britannique, H24
 Arctostaphyle raisin d'ours, B59
 Aréthuse bulbeuse, A146
 Argentine, D110, S204, S209
 Argentine rouge, M48
 Argousier, S88
 Argousier Faux-Nerprun (FR), S88
 Argoussier, B390
 Ariséma de Stewardson, B283
 Ariséma dragon, D95
 Ariséma rouge foncé, I25
 Ariséma triphyllé, I27
 Ariséma atrorouge, I25
 Ariséma brun-pourpre (FR), I25
 Aristoloche clématite, B126
 Armoise, A4
 Armoise absinthe, A4
 Armoise à longues feuilles, L171
 Armoise annuelle, A136
 Armoise argentée, S3
 Armoise aurone, S372
 Armoise bisanuelle, B99
 Armoise caudée, C104
 Armoise commune, C268
 Armoise de Louisiane, P213
 Armoise de Steller, B52
 Armoise du Canada, C40
 Armoise du Pont (FR), R167
 Armoise rustique, F189
 Armoise tridentée, B105
 Armoise vulgaire, C268
 Armoracia à feuilles de Patience, H164

Armoracia aquatique, L12
 Arnica à feuilles cordées, H57
 Arnica à larges feuilles, B343
 Arnica soyeux, H11
 Aronia noir, B158
 Aronie à feuilles d'arbusier, R47
 Aronie à feuilles de prunier, P252
 Aronie à fruit noir, B158
 Aronie naine, B158
 Arroche, F190, H33
 Arroche à feuilles en hallebarde, H33
 Arroche argentée, S14
 Arroche de Nuttall, M180
 Arroche des champs, C272
 Arroche des jardins, F190
 Arroche-Épinard (FR), F190
 Arroche-Fraise (FR), I15
 Arroche glabriuscule, G65
 Arroche hastée, H33
 Arroche puante, S500
 Artichaut, B422, C433
 Artichaut de Jérusalem, J21
 Artichaut du Canada, J21
 Asaret du Canada, B200
 Asclépiade, C266
 Asclépiade à feuilles ovées, O66
 Asclépiade à ouate (FR), C266
 Asclépiade commune, C266
 Asclépiade de Cornut, C266
 Asclépiade de Syrie, C266
 Asclépiade incarnat (FR), S584
 Asclépiade incarnate, S584
 Asclépiade tubéreuse, B442
 Asclépiade verticillée, W193
 Asiminier trilobé, P51
 Asperge, A167, F108, F130
 Asperge commune (FR), A167
 Asperge officinale, A167
 Asperge faux-gaillet, B75
 Aspérule glauque, B75
 Aspérule odorante, S631
 Asplénie chevelue, M14
 Asplenium vert, G184
 Asprelle Hérisson (FR), P197
 Aster à courts rayons, R31
 Aster acuminé, A6
 Aster à feuilles cordées, B263
 Aster à feuilles de Linnaire, S44
 Aster à feuilles en coeur (FR), B263
 Aster à feuilles sagittées, A155
 Aster à fleurs de Pâquerette (FR), P30
 Aster à grande feuille, Aster à grandes feuilles, B103
 Aster à larges feuilles (FR), B103
 Aster à longues feuilles, L166
 Aster à ombelles, F123
 Aster brillant, S144
 Aster ciliolé, C157
 Aster d'automne, M124
 Aster de la Nouvelle-Angleterre, M124
 Aster de la Nouvelle-Belgique, N47
 Aster de Lindley, C157
 Aster de Lowrie, L193
 Aster des bois, B271
 Aster de Tradescant, T120
 Aster diffus (FR), C5
 Aster du lac Saint-Jean, L15
 Aster en ombelle, F123
 Aster éricoïde, H68
 Aster faux-ptarmica, U6
 Aster foliacé, L92
 Aster jonciforme, R234
 Aster latériflore, C5
 Aster lisse, S310
 Aster ontarien, O39
 Aster paniculé, P30
 Aster ponceau, P270
 Aster remarquable, S167
 Aster rude, R180
 Aster simple, P30
 Astragale de Brunet, B380
 Astragale de Cooper, C334
 Astragale de Drummond, D102
 Astragale du Canada, C49
 Astragale du Labrador, L2
 Athyrie à feuilles étroites, G71
 Athyrie argentée, S206
 Athyrie étroite, F40
 Athyrie femelle, F40
 Athyrium à segments étroits, F40
 Athyrium à sores denses, G71
 Athyrium fausse-thélyptéride, S206
 Athyrium fougère-femelle, F40
 Atocas, C380
 Atragène d'Amérique, P253
 Attrape-mouche, N53
 Attrape-mouche de nuit, C341, N53
 Aubépine, E46

Aubépine à cinq étamines, F113
 Aubépine à épines longues, L173
 Aubépine à épines rares, F59
 Aubépine à feuilles rhomboïdales, R117
 Aubépine à feuilles rondes, F101
 Aubépine à feuilles rugueuses, R195
 Aubépine affine, A16
 Aubépine à fleurs compactes, C319
 Aubépine à fruits dorés, F101
 Aubépine à fruits jaunâtres, F101
 Aubépine agréable, P162
 Aubépine à lobes aigus, A9
 Aubépine à longues épines, C212
 Aubépine anormale, A3
 Aubépine à pommes dorées, F101
 Aubépine à sépales entiers, E55
 Aubépine buissonnante, B435
 Aubépine charnue, F127
 Aubépine commune, E47
 Aubépine cruelle, C424
 Aubépine de Blanchard, B211
 Aubépine de Brunet, B379
 Aubépine densiflore, D24
 Aubépine de Dodge, D58
 Aubépine de Douglas, B176
 Aubépine de Holmes, H130
 Aubépine de Jack, J7
 Aubépine de Jones, J33
 Aubépine de Knieskern, K24
 Aubépine de Lemington, L110
 Aubépine de Victorin, V26
 Aubépine dilatée, B349
 Aubépine du Canada, C34
 Aubépine du Columbia, C212
 Aubépine du lac Champlain, L11
 Aubépine du Nord, N89
 Aubépine duveteuse, D88
 Aubépine ergot-de-coq, Aubépine ergot de coq, C201
 Aubépine fertile, F47
 Aubépine flabelliforme, F33
 Aubépine flexible, S233
 Aubépine fluviale, F150
 Aubépine hâtive, M83
 Aubépine laurentienne, L86
 Aubépine monogyne, E46
 Aubépine noire, B176
 Aubépine parente, C204
 Aubépine ponctuée, D74
 Aubépine précoce, E6
 Aubépine pubérulente, P240
 Aubépine remarquable, S170
 Aubépine scabre, S45
 Aubépine suborbiculaire, C105
 Aubépine subsoyeuse, Q4
 Aubépine succulente, F127
 Aulacomnie des marais, R118
 Aulne, A25, A26
 Aulne à feuilles minces, M183
 Aulne blanc, G188
 Aulne blanchâtre, G188
 Aulne blanche, B146
 Aulne-buis, A166
 Aulne commun, G188
 Aulne crispé, A90
 Aulne de la sierra, W102
 Aulne de l'Orégon, O49
 Aulne de Sitka, S216
 Aulne des montagnes, M183
 Aulne glutineux, B145
 Aulne grisâtre, W101
 Aulne noir, A27
 Aulne rugueux, G188
 Aulne soyeux, S186
 Aulne vert, A90
 Aulne vert d'Amérique, A90
 Aune à feuilles minces (FR), M183
 Aune glutineux (FR), B145
 Aune noir, A27
 Aune rugueux (FR), G188
 Aune serrulé, C215
 Aune vert (FR), A26
 Auriole, B28
 Aurone, S372
 Aviculaire, C255
 Avoine, C434
 Avoine cultivée, C434
 Avoine du pauvre, C310
 Avoine folle, W258
 Avoine sauvage, C310, W258
 Axyride amaranthoïde, R240
 Azalée blanche, W137
 Azalée du Canada (FR), C51
 Azalée visqueuse, C161
 Baie d'aulne, A27
 Balai, A141
 Balsamine cultivée, G8
 Balsamine des bois (FR), T116
 Balsamine fauve (FR), B16
 Balsamine pâle (FR), P26
 Balsamite (FR), C356

Balsamite amère, C299
 Bambou, H160
 Barbarée, C312
 Barbarée à fruit dressé, E59
 Barbarée commune, C312, H41
 Barbarée vulgaire, C312
 Barbeau, B4
 Barbeau bleu (FR), B4
 Barbeau jaune (FR), S623
 Barbeau musqué (FR), S623
 Barbeau vivace (FR), M188
 Barbe de bouc, G89
 Barbe de capucin, B253
 Barbette, D110
 Barbon de Gérard, B101
 Barbon fourchu, B101
 Barbotine, C299
 Bardane, B422, C433
 Bardane commune, C433
 Bardane majeure, C433
 Bardane microcéphale, B422
 Bardane mineure, B422
 Bardane tomenteuse, C358
 Bardanette, B230
 Bardanette de l'Ouest, W69
 Bardanette épineuse, B230
 Bardanette hérissée, B230
 Bardanette myosotis, B230
 Bartonie de Virginie, V34
 Bassin d'or, B441
 Bassinet, B440, B441
 Bâton de Saint-Jean, K22
 Batoto, G198
 Baume, A102, F71, S383
 Baume vert, S383
 Baumier, B19
 Bec d'alouette, C244
 Bec-de-grue, A32
 Bec d'oiseau, L78
 Beckmannie à écailles unies, B71
 Behen blanc, B207
 Belle-Angélique, Belle Angélique,
 C4
 Belle asclépiade, S173
 Belle dame, H33, S384
 Belles de nuit, B108
 Belles du matin, B108
 Belluaine, S339
 Belvédère (FR), B93
 Benoîte à grande feuille, Benoîte
 à grandes feuilles, L52
 Benoîte à trois fleurs, O20
 Benoîte blanche, C8
 Benoîte d'Alep, A29
 Benoîte des ruisseaux, C148
 Benoîte du Canada, C8
 Benoîte jaune, A29
 Benoîte laciniée, S224
 Benoîte pourpre, C148
 Berbéride, B25
 Berbéride vulgaire, B25
 Berbéris, B25
 Berbéris vulgaire, B25
 Berce laineuse, C370
 Berce très grande, C370
 Bergamote sauvage, W209
 Berle douce, W43
 Berle suave, W43
 Bermudienne à feuille étroite, Ber-
 mudienne à feuilles étroites, B239
 Bermudienne des montagnes, B238
 Bermudienne graminifère, B317
 Bermudienne montagnarde, B238
 Berris, B277
 Berteroa blanche, H111
 Bident conné, B85
 Bident d'Eaton, E19
 Bident de Beck, B72
 Bident discoïde, D49
 Bident en toupet, B84
 Bident feuillu, B86
 Bident hyperboréal, E63
 Bident penché, N58
 Bident touffu, B86
 Bident vulgaire, B89
 Bigelovie puante, R1
 Bistorte, B130
 Blackbières, B6
 Blanc de mai, C269
 Blanchette, S87
 Blé cultivé, C309
 Blé de mer (FR), E23
 Blé de vache, C365
 Blé noir, B391
 Blette, I15
 Bleuets, B4
 Bleuets du Canada, B225
 Bleuets en corymbes, H100
 Bleuets maganés, A42
 Bleuets nains, B224
 Bleuets ovales, B306
 Bleuets, B224, B225
 Bleuets de savane, B224

Bleuets sains, A137
 Bleuets traînard, A42
 Bleuets vigne d'Ida, B277
 Bleuets vivaces (FR), M188
 Bluet, B4
 Bluet de jardin, G18
 Bleuets, D117
 Bleuets maganés, D117
 Boehméria cylindrique, B279
 Bois à côtelettes, A171
 Bois à levier, A96
 Bois à poudre, A27
 Bois à rames, A26
 Bois à sept écorces, N55
 Bois aux sept vertus, A19
 Bois barré, M165
 Bois blanc, A99
 Bois bouton, B448
 Bois-bouton, B448, E13
 Bois-bouton double, M23
 Bois-bouton jaune, Y27
 Bois-bouton rouge, R59
 Bois-chandelle, Bois Chandelle
 (FR), P171
 Bois-chaud, D136, S608
 Bois connu, H1
 Bois cotelet, A171
 Bois d'arc, O60
 Bois d'argent, S191
 Bois de calumet, R204
 Bois de chien, C368
 Bois de cuir, L104
 Bois de fer, A96, A97
 Bois de flèche, S41
 Bois d'enfer, C368
 Bois de plomb, L104
 Bois de Sainte-Lucie, M10
 Bois de savane, C256, S608
 Bois d'Inde, B345
 Bois d'original, H118, M165
 Bois dur, A96, A97
 Bois gentil, D12
 Bois inconnu, H1
 Bois jaune, T159
 Bois joli, D12
 Bois noir, A27, B390, B448
 Bois piquant, D31
 Bois puant, H153
 Bois punais (FR), R41
 Bois-sent-bon, B282
 Bonhomme, C269
 Bonne dame, H33, S384
 Bonne-dame, F190
 Bonne femme, B386
 Botryche à feuilles de Matricaire,
 B319
 Botryche à feuilles de Silaus, L106
 Botryche à segments étroits, N4
 Botryche découpé, C449
 Botryche de Manganie, M138
 Botryche de Virginie, G130
 Botryche lunaire, M161
 Botryche multifide, L102
 Botryche oblique, O8
 Botryche simple, L143
 Boucet jaune, B440
 Bouillée, C269
 Bouillon blanc, Bouillon-blanc, C269
 Bouillon noir, B189
 Bouillot, D65
 Bouleau, B111, B112
 Bouleau acajou, B153
 Bouleau à canot, C69
 Bouleau à feuilles de Peuplier, F102
 Bouleau à papier, B112, C69
 Bouleau blanc, C69
 Bouleau blanc de montagne, M205,
 N112
 Bouleau bleu, B245
 Bouleau boréal, N74
 Bouleau de l'Alaska, A20
 Bouleau des Alléghanys, Y11
 Bouleau de savane, S565
 Bouleau flexible, B153
 Bouleau glanduleux, D118
 Bouleau gris, F102
 Bouleau jaune, Y11
 Bouleau merisier, B153, Y11
 Bouleau Merisier (FR), B153
 Bouleau nain, D119
 Bouleau occidental, W81
 Bouleau odorant (FR), B153
 Bouleau pleureur, E67
 Bouleau pubescent, W112
 Bouleau rouge, F102
 Bouleau verruqueux, E67
 Boule de neige, S337
 Boulette commune, G84
 Bouquet blanc, D2
 Bouquet bleu, B234
 Bouquet jaune, C352
 Bouquet parfait (FR), F188
 Bouquet rouge, D34
 Bouquets jaunes, C17

Bouquets rouges, D34, F108, P262
 Bouquet violet, P262
 Bourdaine, A27, A137, B390, N3
 Bourdainier, A27
 Bourdèle, A27
 Bourgène, A27
 Bourgène aulne noir, A27
 Bourguépine, B390
 Bourrache officinale, B296
 Bourreau des arbres, B142
 Bourreau du lin, F125
 Bourrier, B422
 Bourse, B300
 Bourse à berger, P107
 Bourse à pasteur, Bourse-à-
 pasteur, P107
 Boursette, P107
 Bousserole, B59
 Boutique d'or, D34
 Bouton d'argent (FR), S333
 Bouton d'or, B440
 Bouton rouge, J34
 Brachyélytre, E57
 Brachyélytrum dressé, E57
 Brasénie de Schreber, Brasénie de
 Schreber (FR), P275
 Brède de Malabar, P119
 Brome cilié, C154
 Brome de Dudley, D107
 Brome des champs, F63
 Brome des seigles, C118
 Brome des toits, D84
 Brome doux, S350
 Brome dressé, U7
 Brome du Japon J11
 Brome en grappe, H13
 Brome inerme, A179
 Brome japonais, J11
 Brome mollet, S350
 Brome mou, S350
 Brome purgatif, L88
 Brome sécalin, C118
 Brome stérile, B32, S471
 Brouillard, (FR), E30
 Brûlotte, C147
 Brûlotte sauvage, C147
 Brunelle, C88
 Brunelle commune, C88
 Brunelle vulgaire, C88
 Buis, C41, D135
 Buis de sapin, C41
 Bujoline, B187
 Bulbostyle capillaire, H7
 Busserole alpine, A41
 Butome à ombelle, F146
 Café du diable, C313
 Cahous, C362
 Caille-lait, B1
 Calamagrostis contracté, C328
 Calamagrostis du Canada, B243
 Calamogrostide rougissant, P131
 Calla des marais, W12
 Callitriche d'eau stagnante, P189
 Callitriche des marais, C308
 Callitriche hermaphrodite, H91
 Callitriche hétérophylle, L69
 Calopogon élégant, G140
 Calopogon gracieux, G140
 Calottes, F145
 Calypso bulbeuse, N80
 Calypso bulbeux, N80
 Calystégie des haies, B108
 Camarine noire, B163
 Camarine noire-pourprée, P256
 Caméline, D113
 Caméline à graines mucilagineuses,
 D113
 Caméline à petites graines, S296
 Caméline à petits fruits, S296
 Caméline cultivée, D113
 Caméline de l'Ouest, D113
 Caméline faux-lin, D113
 Camomille, W219
 Camomille des champs, C342
 Camomille des chiens, D65
 Camomille des teinturiers, Y12
 Camomille fétide, D65
 Camomille inodore, B3
 Camomille inodore (FR), M37
 Camomille jaune, Y12
 Camomille maroute, D65
 Camomille odorante, G12
 Camomille puante, D65
 Camomille romaine, D65, G12
 Camomille sauvage, D65
 Campanule, B90, B91
 Campanule à bouquets (FR), C190
 Campanule à feuille ronde, Campanule
 à feuilles rondes, B221
 Campanule à feuilles d'Ortie, N45
 Campanule agglomérée, C190
 Campanule à une fleur, A50, O25
 Campanule d'Amérique, T5
 Campanule des marais, B250
 Campanule des vases, B250

Campanule fausse-raiponce, Campanule fausse raiponce, Campanule Fausse-Raiponce (FR), B91
 Campanule faux-gaillet, B76
 Campanule Raiponce, Campanule raiponce, B91
 Campanule rude, N45
 Campanule scabre, B76
 Campanule uligineuse, B250
 Campion blanc, E81
 Campion nocturne, E81
 Camptosore à feuilles radicales, W2
 Camptosore rhizophylle, W2
 Canada (FR), C360
 Canche naine, A128
 Canne, G165, H160
 Canneberge à gros fruits (FR), A80
 Canneberge commune (FR), C380
 Canne de jonc, B347
 Cannes, L182
 Capillaire blanc (FR), B208
 Capillaire du Canada, M13
 Capillaire pédalée (FR), M13
 Capselle, P107
 Capselle bourse-à-pasteur, P107
 Capuce de moine, G22
 Caquillier édentulé, S101
 Caragana, C77
 Carcajou, T113
 Cardamine bulbeuse, B406
 Cardamine de Pennsylvanie, P66
 Cardamine des prés, C428
 Cardamine parviflore, S264
 Cardère, C80
 Cardère sylvestre, C80
 Cardiaire, M178
 Cardinale bleue, B232
 Care Carvi, C78
 Careillade (FR), B178
 Carex à balais, B369
 Carex à bec étalé, S423
 Carex accrêté, C416
 Carex à côtes, R124
 Carex à écaillés cachées, H96
 Carex à feuilles dures, B5
 Carex à feuilles poilues, H26
 Carex à fruit glabre, G68
 Carex à fruit rugueux, R189
 Carex à fruits tomenteux, V27
 Carex à fruits velus, H17
 Carex aigu, A10
 Carex à larges feuilles, B354
 Carex à long rhizome, C405
 Carex alopecoïde, F179
 Carex à petite arête, R113
 Carex aquatique, A140
 Carex argenté, S203
 Carex à têtes courtes, S161
 Carex à tiges grêles, B325
 Carex atlantique, A170
 Carex à toupet, B337
 Carex atratiforme, B198
 Carex blanchâtre, S210
 Carex brûlé, B427
 Carex brunâtre, B376
 Carex capillaire, H8
 Carex capité, C75
 Carex céphaloïde, C113
 Carex châtain, C128
 Carex chétif, S535
 Carex coloré, C210
 Carex commun, C289
 Carex compact, C320
 Carex comprimé, C322
 Carex concolore, C324
 Carex conoïde, C326
 Carex continental, I32
 Carex contracté, C329
 Carex convoluté, I41
 Carex crépu, F201
 Carex cuivré, C336
 Carex d'Asa Gray, A162
 Carex de Back, B5
 Carex de Bebb, B68
 Carex de Bicknell, B98
 Carex de Bigelow, B102
 Carex de Buxbaum, B449
 Carex de Carey, C82
 Carex de Crawe, C383
 Carex de Crawford, C384
 Carex de Davis, D14
 Carex de Dewey, D39
 Carex de Fernald, F44
 Carex de Garber, G5
 Carex de Gray, A162
 Carex de Hasse, H46
 Carex de Hayden, H49
 Carex de Hitchcock, H109
 Carex de Host, H170
 Carex de Houghton, H172
 Carex de la Nouvelle-Angleterre, N49
 Carex de la Prairie, P216
 Carex de l'Ours-blanc, W109
 Carex de Mackenzie, M1

Carex de Michaux, M125
 Carex de Mühlenberg, M226
 Carex de Norvège, M1, N115
 Carex dense, D25
 Carex de Peck, P59
 Carex de Pennsylvanie, P69
 Carex déprimé, D27
 Carex de Rae, R8
 Carex des bois, W351
 Carex des bourières, M222
 Carex des forêts, F160
 Carex des gravières, G141
 Carex de Shriver, S175
 Carex de Sprengel, S425
 Carex des rochers, R160
 Carex de Tuckerman, T150
 Carex de Vahl, N115
 Carex de Willdenow, W291
 Carex diandre, D42
 Carex disperme, T193
 Carex distique, I35
 Carex d'Oeder, O15
 Carex doré, G107
 Carex dressé, E61
 Carex dru, B62
 Carex du Maine, M18
 Carex du mont Katahdin, M219
 Carex élégant, E31
 Carex en chapelet, B53
 Carex engainé, S135, W351
 Carex en ombelle, U3
 Carex en rosace, S466
 Carex en tête, L49
 Carex étroit, N32
 Carex faible, F129, W62, W64
 Carex faux-brome, B359
 Carex faux-rubanier, B429
 Carex faux-scirpe, S65
 Carex faux-souchet, C451
 Carex faux-vulpin, F175
 Carex filiforme, F94
 Carex flexueux, F129
 Carex folliculé, F158
 Carex fourrager, H51
 Carex gonflé, B210
 Carex granuleux, G128
 Carex grêle, S238
 Carex gris, G190
 Carex gynandre, G222
 Carex hétérosperme, H95
 Carex houblon, H152
 Carex intermédiaire, I35
 Carex ivoirin, I49
 Carex jaune, Y51
 Carex joli, H36
 Carex lâche, L178
 Carex lacustre, L14
 Carex laineux, W364
 Carex laxiflore, D50
 Carex lenticulaire, L112
 Carex lépidocarpé, L114
 Carex leptonervé, L115
 Carex lisse, S322
 Carex livide, L148
 Carex luisant, S148
 Carex maigre, S463
 Carex marin, M35
 Carex massette, C103
 Carex miliaire, M131
 Carex moniliforme, M157
 Carex noir, B199
 Carex normal, N70
 Carex oligosperme, F58
 Carex pâle, P22
 Carex paléacé, S48
 Carex pauciflore, P50
 Carex pédonculé, P64
 Carex penché, D97
 Carex plantain, P160
 Carex porc-épic, P198
 Carex porte-tête, O65
 Carex raide, S491
 Carex rariflore, F55
 Carex rayonnant, R6
 Carex réfléchi, R112
 Carex rostré, B57
 Carex salin, S16
 Carex scabre, R202
 Carex sétacé, B338
 Carex silicicole, S85
 Carex squarreux, S438
 Carex stérile, S472
 Carex stipité, S507
 Carex subétroit, S539
 Carex subspathacé, S541
 Carex tardif, L82
 Carex ténuiflore, S381
 Carex tordu, T181
 Carex très étroit, N31
 Carex tribuloïde, B264
 Carex trisperme, T74
 Carex verdâtre, G174, G183
 Carex vésiculeux, I29
 Carmantine d'Amérique, A113

Carnillet, B207
 Carolin, C87
 Caroncule de dindon, P262
 Carotte, D35
 Carotte à Moreau, B64, B65,
 P175
 Carotte blanche, P40
 Carotte cicutaire, B64
 Carotte commune, D35
 Carotte potagère, D35
 Carotte sauvage, D35
 Carvi, C78
 Carvi commun, C78
 Caryer à cochons, P116
 Caryer à écorce laciniée (FR),
 B106
 Caryer à feuilles de Frêne, A165
 Caryer amer, B140
 Caryer à noix amères, B140
 Caryer à noix douces, S127
 Caryer blanc, S127
 Caryer cordiforme, B140
 Caryer cotonneux, M152
 Caryer glabre, P116
 Caryer jaune, F23
 Caryer lacinié, B106
 Caryer ovale, S127
 Caryer Pacanier, P58
 Caryer tomenteux, M152
 Cascara, C92
 Casque de Jupiter, G22
 Cassandre caliculé, G117
 Cassiopée tétragone, B92
 Cassis, B166
 Cassis sauvage, A72
 Cassissier (FR), B166
 Cassolette, D8
 Castilléjia écarlate, F106
 Castilléjia pâle, C318
 Castilléjia septentrionale, C318
 Castilles, F49
 Catabrosa aquatique, B361
 Cataire, C96, C392
 Cataire à grandes fleurs, L39
 Cataleptique (FR), F11
 Catherinettes, C433, D38
 Caulophylle faux-pigamon, B233
 Céanothe à feuilles ovées, O67
 Céanothe d'Amérique, N50
 Céanothe velouté, D19
 Céanothus à feuilles ovées, O67
 Céanothus d'Amérique, N50
 Céanothus velouté, D19
 Cébreur, B323
 Cèdre, A141, C107
 Cèdre blanc, A141
 Cèdre de l'Ouest, C107
 Cèdre jaune, A21
 Cèdre rouge, E16
 Ceinture de Saint-Jean, C268
 Célastre Bourreau des arbres (FR),
 B142
 Célastre grimpant, B142
 Céloplèvre brillante, S91
 Cenelles, F101
 Cennes, F34
 Centaurée Ambrette (FR), S623
 Centaurée bluet, B4
 Centaurée de montagne, M188
 Centaurée de Russie, R238
 Centaurée des montagnes, M188
 Centaurée diffuse, D43
 Centaurée jacée, B377
 Centaurée maculée, S408
 Centaurée musquée, S623
 Centaurée noire, B183
 Centaurée tachetée, S408
 Centinode, C255
 Cents, F34
 Céphalanthe d'Occident, B448
 Céphalanthe occidentale, B448
 Céraiste, C133
 Céraiste commun, C132
 Céraiste des champs, F64
 Céraiste tomenteux, D110
 Céraiste visqueux, M213
 Céraiste vulgaire, C132
 Cerfeuil sauvage, H132
 Cerise-de-terre, C163
 Cerise de terre, C70, G198, S524
 Cerise de terre sauvage, C163, W238
 Cerises d'automne, B157
 Cerisier, B159, C149
 Cerisier à grappes, B159, C149
 Cerisier à grappes de la côte du Pa-
 cifique, W70
 Cerisier amer, B134, B135
 Cerisier commun, P108
 Cerisier d'automne, B157
 Cerisier de France, S606
 Cerisier de Pennsylvanie, B113
 Cerisier déprimé, D122
 Cerisier de sable, D122, S26
 Cerisier des oiseaux, S606

Cerisier d'été, B113
 Cerisier de Virginie, C149
 Cerisier glanduleux, D131
 Cerisier nain (FR), S26
 Cerisier noir, B157
 Cerisier tardif, B157
 Chalef à feuilles étroites, O24
 Chalef argenté, S191
 Chalef changeant, S191
 Chamaesaracha à grandes fleurs,
 L75
 Chamaran, D65
 Chambreule, C250
 Chamédaphné caliculé, G117
 Chamédaphné calyculé (FR), G117
 Chanvre, H81
 Chanvre bâtard, C250
 Chanvre commun (FR), H81
 Chanvre cultivé, H81
 Chanvre d'eau, B88
 Chanvre du Canada (FR), I11
 Chanvre folle, C250
 Chanvre sauvage, C250, I12
 Chapeaux rouges, F145
 Charbonnier lugubre, D34
 Char de Vénus, G22
 Chardon, B414, C35
 Chardon anglais, B414
 Chardon blanc, A134
 Chardon commun, C35
 Chardon de Flodman, F138
 Chardon de Hill, H107
 Chardon de Pitcher, P151
 Chardon de Russie, P226, R241
 Chardon des champs, C35
 Chardon des marais, M73
 Chardon des prés, C35
 Chardon discolore, F84
 Chardon doré, B28
 Chardon du Canada, C35
 Chardon lancéolé, B414
 Chardon-Marie, L9
 Chardon-Marie commun (FR), L9
 Chardon mutique, D108
 Chardonnet, C250
 Chardon vulgaire, B414
 Chardron, C35
 Charme, A97
 Charme de Caroline, A97
 Charme de la Caroline (FR), A97
 Charrée, B41
 Chasse-bosses (FR), G21
 Chasse-diable, C296
 Chasserage, L7
 Châtaignier commun (FR), E77
 Châtaignier cultivé, E77
 Châtaignier d'Amérique, C125
 Chataire, C96, C396
 Chataire lierre, C392
 Chataire lierre-terrestre, C392
 Chaton, B58, D41
 Chatons, D41
 Chaudron, C35
 Chaudron-jaune, S377
 Chaudronet, A135
 Chaudronnet, A135
 Chaudronnette, B402
 Chaume, C338
 Chélidoine majeure, C109
 Chemise-de-Notre-Dame, B108
 Chemise du Bon Dieu, B108
 Chemisette à la Bonne Vierge, B108
 Chêne, B428
 Chêne à glands sessiles, D109
 Chêne à gros glands, B428
 Chêne à gros fruit, Chêne à gros
 fruits, B428
 Chêneau, W131
 Chêne bicolore, S597
 Chêne blanc, B428, W156
 Chêne bleu, S597
 Chêne Châtaignier, Chêne-Châtaignier,
 C126
 Chêne de Garry, G38
 Chêne des marais, P144
 Chêne des teinturiers, B192
 Chêne écarlate, S56
 Chêne jack, J5
 Chêne jaune, C127
 Chêne nain à chinquapin, C146
 Chêne noir, B192
 Chêne pédonculé, E49
 Chêne prin, Chêne Prin (FR), C126
 Chêne Quercitron (FR), B192
 Chêne rouge, R74
 Chêne rouge du Nord, G144
 Chêne rouvre, D109, E49
 Chênnette, W131
 Chenillée, H157
 Chénopode blanc, C259
 Chénopode botrys, F37
 Chénopode capité, I15
 Chénopode en têtes, I15
 Chénopode des villes, C160

Chénopode Fausse-Ambroisie, M123
 Chénopode glauque, O5
 Chénopode hybride, M28
 Chénopode polysperme, A38
 Chénorhinum mineur, D149
 Chevenelle, C250
 Cheveux de Vénus, C185
 Cheveux du diable, C185
 Chèvrefeuille, H136
 Chèvrefeuille à feuilles oblon-
 gues, F154
 Chèvrefeuille d'Acadie, B433
 Chèvrefeuille de l'Utah, R97
 Chèvrefeuille de Morrow, M169
 Chèvrefeuille de Tartarie, H136
 Chèvrefeuille dioïque, C179
 Chèvrefeuille du Canada, A87
 Chèvrefeuille gris-bleuâtre, O46
 Chèvrefeuille hérissé, H23
 Chèvrefeuille hirsute, H23
 Chèvrefeuille involucre, B60,
 B179
 Chèvrefeuille velu, F155
 Chevrier, B109
 Chicorée, B253
 Chicorée à café, B253
 Chicorée amère, B253
 Chicorée blanche, C20
 Chicorée bleue, B253
 Chicorée commune, B253
 Chicorée cultivée, B253
 Chicorée endive, E40
 Chicorée frisée, B253
 Chicorée ordinaire, B253
 Chicorée sauvage, B253
 Chicot, C203
 Chicot dioïque, C203
 Chicot du Canada, C203
 Chicouté, Chicoutés, B6
 Chiendent, C361
 Chiendent à crête, C418
 Chiendent à tiges rudes, D64
 Chiendent de l'Ouest, B244
 Chiendent des boutiques, C361
 Chiendent marin (FR), E23
 Chiendent ordinaire, C361
 Chiendent rampant, C361
 Chimaphile à ombelle, Chimaphi-
 le à ombelles, P148
 Chimaphile de Menzies, P147
 Chimaphile en ombelle (FR), P148
 Chimaphile maculé, S417
 Chinquapin, C146
 Chiogène hispide, C73
 Chou, C1
 Chou au lièvre, G26
 Chou bourache, B422
 Choucalles des marais (FR), W12
 Chou champêtre, B124
 Chou gras, C259, G165
 Chou gras de Russie, R240
 Chou-navet, R244
 Chou potager, C1
 Chou puant, S222
 Chou-rave, B124
 Chou sauvage, B16
 Chou vert, C1
 Chrysanthème à fleur blanche, D2
 Chrysanthème arctique, A144
 Chrysanthème balsamique, C356
 Chrysanthème blanc, D2
 Chrysanthème des Blés, C349
 Chrysanthème des jardins, G35
 Chrysanthème des prés, D2
 Chrysanthème du Kamtchatka, A144
 Chrysanthème Grande-Marguerite (FR),
 D2
 Chrysanthème leucanthème, D2
 Chrysanthème-Matricaire, F51
 Chrysopside velue, G91
 Ciboulette, C147
 Cibourroche, B422
 Cicérole, F167
 Ciculaire, B64
 Ciculaire aquatique, B64
 Ciculaire bulbifère, B404
 Ciculaire maculée, B64
 Ciculaire tachetée, B64
 Ciculaire vireuse, B64
 Cierge, B189
 Cierge de Notre-Dame, C269, W362
 Ciguë, B64, C370, P175
 Ciguë aquatique, B64
 Ciguë commune, P175
 Ciguë d'Europe, P175
 Ciguë maculée, B64, P175
 Ciguë tachetée, B64, P175
 Ciguë vénéneuse, B64
 Cinna à larges feuilles, D98
 Cinna roseau, R103
 Circée alpine, A47
 Circée de Fernald, F42
 Circée de Lutèce, L202
 Circée du Canada, C47

Circulaire aquatique, B64
 Cirier de Pennsylvanie, B45
 Cirse, B414
 Cirse des champs, C35
 Cirse discolore, F84
 Cirse lancéolé, B414
 Cirse mutique, D108
 Cirse vulgaire, B414
 Citronnelle, S372
 Cives, C147
 Cives farouches, C147
 Cladium faux-mariscus, T174
 Cladonia des rennes (FR), R108
 Clair bassin, B440
 Clajeux, B240
 Claquette, B300
 Clavaliier, N95
 Clavaliier à feuilles de Frêne (FR), N95
 Clavaliier d'Amérique N95
 Clavaliier-frêne, N95
 Claytonie de Caroline, S428
 Claytonie de Virginie, S429
 Clématite à feuilles en coeur, V51
 Clématite de Colombie, C175
 Clématite de Virginie, D32
 Clématite verticillée, M189, P253
 Cléome à feuilles dentelées, B81
 Cléome épineux, S388
 Climacie arbustive, N104
 Clintonie à une fleur, Q6
 Clintonie boréale, B216
 Clintonie jaune, B216
 Clintonie uniflore, Q6
 Cloches, B220
 Cloches de Notre-Dame, B108
 Clochette, F62
 Clochettes, B91, B108
 Clochettes bleues, B220
 Cochléria officinal, S82
 Cochon de pelé, F204
 Cochons de lait, C266
 Cochons de plaine, H181
 Cochons de plé, H181
 Cociste, B300
 Cocrête, Cocrête, B300
 Cocriste, B300
 Codron, B440
 Collomia à feuilles linéaires, C208
 Colombine, C12
 Colombine (FR), E69
 Colza, B124
 Colza-navette, B124
 Comandra à ombelle, B43
 Comandra à ombelle, B43
 Comandra de Richards, T105
 Comandra du Nord, N81
 Comandre livide, N81
 Comandre pâle, P12
 Comaret, M48
 Comaret des marais, M48
 Compagnon blanc, W119
 Comptonie, S608
 Comptonie à feuilles d'asplénie, S608
 Comptonie voyageuse, S608
 Concombre, C430
 Concombre commun (FR), C430
 Concombre grimpant, B17
 Concombre rameur, B17
 Concombre sauvage, B17, C431
 Concombres grimpants, B17
 Coniosélinum de Genesee, H80
 Coniosélinum nain, D134
 Conopholis d'Amérique, C60
 Conringia oriental, H41
 Consoude, C214
 Consoude commune (FR), C214
 Consoude officinale, C214
 Consoude rugueuse, P223
 Coptide à trois feuilles, C68
 Coptide du Groënland, C68
 Coquelicot, C350
 Coquelourde des jardins, M229
 Coqueret, C70, G198, S524
 Coqueret Alkékenge (FR), A34
 Coqueret du Pérou, C70
 Coqueret hétérophylle, C163
 Coqueret pubescent, P241
 Coqueret Tomatille, T108
 Corail, C129, G77
 Corallorhize maculée, L35
 Corallorhize striée, S528
 Corallorhize trifide, E2
 Corbeille d'argent (FR), A57
 Corbigeau, B163
 Cordelière, L182
 Cordon de cardinal (FR), K22
 Coréopsis élégant, C301
 Coréopsis trifoliolé, T11
 Cormier, A103
 Cormier (FR), C344
 Cormier d'Europe, E74

Corne de cerf, B385
 Corne de lion, P107
 Corne de raquette, C3
 Corneille en bouquet, T155
 Cornes, B84
 Cornifle, C236
 Cornifle nageante, C236
 Cornillet, B207
 Cornouille noir, A27
 Cornouiller à feuilles alternes, A68
 Cornouiller à grandes fleurs (FR), E13
 Cornouiller à grappes, G142
 Cornouiller amome, R100
 Cornouiller à rameaux rugueux, R204
 Cornouiller de Drummond, R194
 Cornouiller de Floride, E13
 Cornouiller de Nuttall, P2
 Cornouiller de Suède, L31
 Cornouiller du Canada, B416
 Cornouiller du Pacifique, P2
 Cournouiller mâle, C344
 Cornouiller oblique, O7
 Cornouiller rugueux, R204
 Cornouiller sanguin (FR), R41
 Cornouiller femelle, R41
 Cornouiller soyeux, O7, R100
 Cornouiller stolonifère, D71
 Corossol, P51
 Corydale dorée, G93
 Corydale toujours verte, P14
 Corydalis doré, G93
 Corydalis glauque, P14
 Corydalis pâle, P14
 Corydalis rose, P14
 Corydalis toujours verte, P14
 Corydalle dorée (FR), G93
 Corydalle toujours verte, P14
 Cotonnier, C266, C359, C360
 Coton rouge, P262
 Coudrier, B54
 Couleuvrée (FR), B130
 Coupe du chasseur, H181
 Courants verts, B383, C152, C188, F32
 Couronne des blés, C341
 Crakia, B422
 Cramois, C250
 Cranson dravier, H62
 Cranson officinal, S82
 Crapaudine, M57, W369
 Crapaud vert, B340
 Crépide, A131
 Crépis capillaire, S318
 Crépis des toits, A131
 Crépis glabre, S318
 Cresson, C133, C312, T140
 Cresson alénois, G14
 Cresson de cheval (FR), B70
 Cresson de fontaine, T140
 Cresson de roche, G106
 Cresson des bois, C412
 Cresson des champs, C366
 Cresson des jardins, G14
 Cresson des marais, I2
 Cresson de terre, C312
 Cresson d'hiver, C312
 Cresson doré, G106
 Cresson jaune, C412
 Cresson officinal, T140
 Cresson palustre, I2
 Cresson puant, P78
 Crête-de-coq, B300
 Crevard de moutons, D136
 Crève-chien, B191
 Crève-z-yeux, A78, C352, S377
 Crin végétal (FR), E23
 Crocus, C420
 Croix de Jérusalem, L158
 Croix de Malte (FR), L158
 Cromptire, J21
 Croquette, B300
 Croquia, C433
 Crottes de corneille, B151
 Cryptogramme de Steller, F181
 Cryptoténie du Canada, H132
 Cuillerée, S82
 Culottes de Hollandais, B322
 Cumin, C78
 Cumin des prés, C78
 Curage, C291
 Cuscute, A125, C185
 Cuscute commune, A125
 Cuscute d'Amérique, A125
 Cuscute de Gronovius, A125
 Cuscute de la luzerne, C185
 Cuscute de la vigne, F67
 Cuscute densiflore, F125
 Cuscute des champs, F67
 Cuscute du thym, C185
 Cuscute du lin, F125
 Cuscute du trèfle, C185

Cuscuta épithyme, C185
 Cuscuta pentagonale, P75
 Cycloloma à feuilles d'Arroche, T166
 Cymballaire (FR), C206
 Cynoglosse, C253
 Cynoglosse boréal, N90
 Cynoglosse officinal, Cynoglosse officinale, C253
 Cyprès, B22, L153
 Cyprès de Nootka, A21
 Cyprès jaune, A21
 Cyprépède acaule, C258
 Cyprépède à petites fleurs (FR), S280
 Cyprépède de la reine, R222
 Cyprépède parviflore, S280, S301
 Cyprépède pubescent, G109
 Cyprépède royal, R222
 Cyprépède soulier, S301
 Cyprépède tête-de-bélier, R15
 Cystoptéride bulbifère, B95
 Cystoptéride fragile, B208
 Cystopteris à bulbilles (FR), B95
 Cystopteris fragile (FR), B208

 Dactyle pelotonné, C199
 Dalibarde rampante, D6
 Damas, D8
 Dandelion officinal, C237
 Danthonie à épi, C310
 Danthonie comprimée, F122
 Daphné Jolibois, D12
 Daphné mézéréon, D12
 Datura stramoine, J23
 Dauce carotte, D35
 Dauphinelle des jardins (FR), L78
 Décadent verticillé, P262, S579
 Décodon verticillé, S579
 Dennstaedtia à lobules ponctués, B304
 Dennstaedtie ponctilobulée, B304
 Dentaire à deux feuilles, T113
 Dentaire géante, L74
 Dentaire laciniée, C450
 Dent-de-lion, C237
 Dent-de-lion commune, C237
 Deschampsie cespiteuse, T154
 Deschampsie flexueuse, C248
 Desmodie de Dillénus, D46
 Desmodie du Canada, B82
 Desmodie glutineuse, G86
 Desmodie gradiflore, G86
 Desmodie nudiflore, N1
 Desmodie perplexa, D46
 Dicentre à capuchon, B322
 Dicentre cucullée, B322
 Dicentre du Canada, S447
 Dicentre en capuchon, B322
 Diclytra à capuchon (FR), B322
 Diclytra du Canada (FR), S447
 Dicrane à balai, B367
 Dicrane ondulé, W56
 Dicrane rugueux, W56
 Dièreville chèvrefeuille, B433
 Diervillée chèvrefeuille, Diervillée chèvrefeuille, B433
 Diervillée du Canada, B433
 Digitale, S257
 Digitale astringente, S257
 Digitale glabre, S257
 Digitale pourpre, C377
 Digitale sanguine, C377
 Dirca des marais, L104
 Dispore à fruit velu, W135
 Dispore de l'Orégon, O51
 Doche, F66, L168
 Donat, C250
 Doradille (FR), W6
 Doradille chevelue, M14
 Doradille ébène, E20
 Doradille verte, G184
 Dorine d'Amérique, G105
 Douce-amère, B139
 Douglas bleu, B235
 Douglas vert, B47
 Dracocéphale à fleur de thym, T92
 Dracocéphale à petite fleur, A83
 Dracocéphale de la Louisiane (FR), F11
 Dracocéphale parviflore, A83
 Dragon vert (FR), D95
 Drave arabette, R149
 Drave de Mingan, M137
 Drave des bois, W333
 Drave glabre, G67
 Drave lancéolée, L28
 Drave printanière, W190
 Dryade de Drummond, O43
 Dryas de Drummond, O43
 Dryoptéride accrétée, C415
 Dryoptéride à crête, C415

Dryoptéride de Boott, B295
Dryoptéride de Goldie, G112
Dryoptéride de New York, N51
Dryoptéride de Robert, L132
Dryoptéride disjointe, O4
Dryoptéride du Chêne, O4
Dryoptéride du Hêtre, B80
Dryoptéride fougère-mâle, M19
Dryoptéride marginale, E84
Dryoptéride odorante, F182
Dryoptéride spinuleuse, F31
Dryoptéride thélyptéride, M52
Dryoptéris à crêtes (FR), C415
Dryoptéris calcicole (FR), L132
Dryoptéris commun (FR), O4
Dryoptéris spinuleux (FR), F31
Dulichium roseau, T89

Échalote, S130
Échinochloa crête-de-coq, B30
Échinochloa muriqué, B31
Échinochloa pied-de-coq, B30
Échinochloa piquant, B31
Échinocyste lobé, B17
Échinocystis lobé, B17
Écorce sacrée, C92
Églantier, B23, B323, B335, M107
Églantier (FR), D68
Églantier commun, D68
Églantier odorant, B323
Églantine, B323
Égopode aux goutteux (FR), B129
Égopode podagraire, B129
Élatine, W55
Élatine américaine, A114
Éléocharide aciculaire, N37
Éléocharide à cinq fleurs, F112
Éléocharide à fruit nu, B8
Éléocharide à tiges rouges, B8
Éléocharide brillante, S149
Éléocharide comprimée, C323
Éléocharide de Macoun, M2
Éléocharide de Small, S300
Éléocharide des marais, S591
Éléocharide elliptique, E35
Éléocharide en têtes, C76
Éléocharide intermédiaire, I37
Éléocharide naine, L197
Éléocharide obtuse, B269
Éléocharide ovale, O68
Éléocharide palustre, S591
Éléocharide pauciflore, F57

Éléocharide uniglume, S215
Élodée canadienne (FR), C38
Élodée de Nuttall, N119
Élodée du Canada, C38
Élyme, F210
Élyme de Macoun, M3
Élyme des rivages, R131
Élyme des sables, S98
Élyme de Virginie, L203
Élyme de Wiegand, W203
Élyme du Canada, C22
Élyme glauque, B262
Embranchée, L99
Endive, B253
Endive sauvage, B253
Énothère, C63
Énottière, C63
Épervière, M212
Épervière à fleurs nombreuses, K15
Épervière branchue, F69
Épervière de Hongrie, D34
Épervière de Kalm, K2
Épervière des Alpes, D34
Épervière des Florentins, K14
Épervière des prés, F69
Épervière du Canada, C18
Épervière du Groënland, G176
Épervière élevée, F69
Épervière florentine, K14
Épervière florifère, K15
Épervière molle, C249
Épervière orangée, D34
Épervière paniculée, P32
Épervière piloselle, M212
Épervièrès à fleurs multiples, K15
Épervière scabre, R192
Épervière veinée, P194
Épervière vulgaire, C249
Épiaire à feuilles minces, T63
Épiaire à feuille ténue, T63
Épiaire des bois, M57
Épiaire des marais, M57
Épiaire poilue, M57
Épiaire rugueuse, R193
Épicéa, S433
Épicéa d'Engelmann (FR), E41
Épicéa glauque, C99
Épicéa marial, B202
Épicéa rouge, H69
Épifage de Virginie, B79
Épigée rampante, M89
Épilobe à feuilles étroites, F108,
N30

Épilobe à feuilles larges, R134
 Épilobe à graines nues, B9
 Épilobe canescent, C66
 Épilobe coloré, Épilobe colorée, P273
 Épilobe des marais, M76
 Épilobe en épi (FR), F108
 Épilobe étroite, N34
 Épilobe glanduleuse, G75
 Épilobe glanduleux, G75
 Épilobe hérissé (FR), H32
 Épilobe hirsute, H32
 Épilobe palustre, M76, S598
 Épinard épineux, C81
 Épinard-Fraise (FR), I15
 Épinard rouge, C81
 Épine à fruits ponctués (FR), D74
 Épine à longues épines (FR), L173
 Épine blanche, E47
 Épine de cerf, B390
 Épine de Douglas (FR), B176
 Épine Ergot de Coq (FR), C201
 Épine luisante, S88
 Épine molle (FR), D88
 Épine noire, B390
 Épinette, S433
 Épinette à bière, B202
 Épinette blanche, C99
 Épinette blanche de l'Ouest, W91
 Épinette bleue, E41
 Épinette de l'Alberta, W91
 Épinette d'Engelmann, E41
 Épinette de Norvège, N117
 Épinette de Porsild, P199
 Épinette de prairie, C440
 Épinette de Sitka, S218
 Épinette des montagnes, E41
 Épinette du Colorado, B256
 Épinette glauque, C99
 Épinette noire, B202
 Épinette rouge, A23, H69
 Épine-vinette, B25
 Épine-vinette commune, B25
 Épine-vinette d'Europe, B25
 Épine-vinette du Japon, J10
 Épipactis à feuilles larges, H76
 Épipactis petit-hellébore, H76
 Érable, A166, M202
 Érable à épis, M202
 Érable à feuilles de Frêne, A166
 Érable à feuilles rondes, V31
 Érable à Giguère, A166
 Érable à Giguère pubescent, I31
 Érable à grandes feuilles, B104
 Érable argenté, R138
 Érable argilière, A166
 Érable à sucre, H38
 Érable bâtard, M202
 Érable blanc, R138
 Érable champêtre, H73
 Érable circiné, V31
 Érable de l'Amour, A120
 Érable de Norvège, N113
 Érable de Pennsylvanie, M165
 Érable de Tartarie, T39
 Érable du Japon, F207, J17
 Érable du Manitoba, A166
 Érable dur, H38
 Érable franc, H38
 Érable franche, H38
 Érable ginnala, Érable Ginnala, A120
 Érable glabre (FR), M201
 Érable jaspé (FR), M165
 Érable moiré, H38
 Érable nain, D80, M201
 Érable négondo, A166
 Érable négundo, Érable Negundo, A166
 Érable noir, B186
 Érable ondé, H38
 Érable palmé, J18
 Érable piqué, H38
 Érable Plane (FR), N113
 Érable platane, N113
 Érable platanoïde, N113
 Érable rouge, R71
 Érable-Sycomore, Érable sycomore (FR), S638
 Éragrostide pectiné, P60
 Éragrostis hypnoïde, C399
 Éragrostis pectiné, P60
 Érechtite à feuilles d'Épervière, Érechtites à feuille d'Épervière, A78
 Ergot de coq, B30
 Ergot-de-coq, C201
 Érigéron, B445
 Érigéron âcre, B138
 Érigéron à feuilles d'Hysope, H183
 Érigéron anguleux, A126
 Érigéron annuel, A129
 Érigéron de Philadelphie, P103
 Érigéron du Canada, B445

Erigéron hispide, D5
 Erigéron rameux, D5
 Erigéron rude, D5
 Ériocaulon à sept angles, D103
 Ériocaulon de Parker, P39
 Ériocaulon septangulaire, D103
 Ériogone, A37
 Ériogone jaune, Y58
 Erodium cicutaire, A32
 Érodium musqué, M233
 Érysimum, H74
 Érythron blanchâtre, W130
 Érythron d'Amérique, A12
 Escarole, P226
 Estragon, D96
 Étoile d'eau, H91
 Eupatoire à feuille d'aunée, A19
 Eupatoire à feuilles d'Ortie, W167
 Eupatoire agérate, W167
 Eupatoire blanche, W167
 Eupatoire fistuleuse, J25
 Eupatoire maculée, J26
 Eupatoire perfoliée, B292
 Eupatoire pourpre, J26
 Eupatoire rugueuse, W167
 Euphorbe, S562
 Euphorbe à feuille de cyprès, C452
 Euphorbe à feuilles de Serpolet, T96
 Euphorbe à feuilles de Thym, T96
 Euphorbe à larges feuilles, B356
 Euphorbe cyprès, Euphorbe Cyprès, C452
 Euphorbe des jardins, P102
 Euphorbe érule, L99
 Euphorbe faux-cyprès, C452
 Euphorbe feuillue, L99
 Euphorbe hélioscopique, S562
 Euphorbe maculée, E92
 Euphorbe marginée, G48
 Euphorbe panachée (FR), G48
 Euphorbe pétaloïde, F147
 Euphorbe petit cyprès, C452
 Euphorbe réveille-matin, S562
 Euphorbe vermiculée, H28
 Euphrase américaine, A86
 Euphrase de la baie d'Hudson, H175
 Euphrase de l'Arctique, A143
 Euphrase de Rand, R17
 Euphrase de Tartarie, T37
 Euphrase de Williams, W292
 Euphrase d'Oakes, O2
 Euphrase dressée, S488
 Euphrase du Canada, C48
 Eurhynchie, C219
 Eurhynchie de l'Orégon, O51
 Face de loup, B402
 Fagrée, B392
 Farineuse, C259
 Fau (FR), E66
 Faurie à crête de coq, D20
 Fausse Camomille, B445
 Fausse-épine, B332
 Fausse-épinette rouge, A23
 Fausse Herbe à la puce, S419
 Fausse-herbe à poux, B432
 Fausse Marjolaine (FR), W254
 Fausse Ortie cylindrique, B279
 Fausse Pruche, D78
 Fausse Roquette, D66
 Faux-Acacia (FR), B185
 Faux Bleuets, Faux-bleuets, G117
 Faux-Capillaire (FR), M14
 Faux Houx, M195
 Faux-lin, C296, D113
 Faux-lin de l'Ouest, D113
 Faux-liseron, B109
 Faux-muguet, C23
 Faux-nymphéa à feuilles cordées, F134
 Faux-nymphéa lacuneux, F134
 Faux Platane (FR), S638
 Faux Sceau-de-Salomon, F25
 Faux-sorgho penché, I10
 Faux-Tremble, A168
 Fayard, E66
 Fer à cheval, B177
 Fétuque des montagnes Rocheuses, R162
 Fétuque des Rocheuses, R162
 Fétuque élevée, M100
 Fétuque obtuse, O10
 Fétuque ovine, S139
 Fétuque penchée, N60
 Fétuque rouge, R57
 Fétuque scabre, R186
 Feugerolle (FR), B208
 Fève des marais, B341
 Févier à trois épines, H133
 Févier épineux, H133
 Févier sans épines, T66

Ficaire, F87
 Fiel de terre, C244
 Fimbristyle d'autonme, A174
 Finette, F178
 Flèche d'eau, A151
 Fléole des champs, C302
 Fleur-de-beurre, B440
 Fleur-de-coucou, Fleur de coucou (FR), C429
 Fleur de coucou, C341
 Fleur de jalousie, T163
 Fleur de la Sainte Vierge, B108
 Fleur de mai, M89
 Fleur de nuit, N53
 Fleur de Saint-Jacques, S504
 Fleur de Saint-Jean, C268
 Fleur d'une heure, F149
 Fleur du Parnasse, G139
 Fleur du tonnerre, L7
 Floquet, E81
 Florent, C352
 Florion d'or, C237
 Flouve odorante, S624
 Foin à vaches, J38, W344
 Foin bleu, B243
 Foin bleu du Nord, B243
 Foin de mer (FR), E23
 Foin-des-fous, F151
 Foin d'odeur, I9, S624
 Foin follette, R95
 Foin fou, F151, R95
 Foin sauvage, B303, F176
 Folle Avoine, W41, W258
 Folle-Avoine (FR), W258
 Fouéreux, M202
 Fougère-à-faucilles, C67
 Fougère-Aigle commune (FR), A73
 Fougère à l'aigle, A73
 Fougère ambulante, W2
 Fougère d'aigle, A73
 Fougère de chevreuil, D21
 Fougère épée, S635
 Fougère femelle, F40
 Fougère femelle commune (FR), F40
 Fougère fleurie, F142
 Fougère foin, B304
 Fougère grand-aigle, A73
 Fougère impériale, A73
 Fougère-mâle, M19
 Fougère odorante, S608
 Fougère-paille, A73
 Fougère royale (FR), F142
 Fourchettes, B84, B86, B87, N58
 Fourrage-de-disette, C354
 Fouteau (FR), E66
 Foyard (FR), E66
 Fraise des champs, V48
 Fraises à pied, D38
 Fraisier américain, A109
 Fraisier à vaches, A109, E80, S376
 Fraisier de jardin, C435
 Fraisier des bois, E80, S376
 Fraisier des champs, V48
 Fraisier de Virginie, V48
 Framboise noire, B195
 Framboisier, G29
 Framboisier des jardins, G29
 Framboisier noir, B195
 Framboisier rampant, T126
 Framboisier sauvage, F145
 Franc-foin à bouquets, F151
 Franc Frêne, Franc-Frêne, W103
 Frêne, A164
 Frêne anguleux, B215
 Frêne blanc, W103
 Frêne bleu, B215
 Frêne commun (FR), E64
 Frêne d'Amérique, W103
 Frêne d'Austin, A164
 Frêne de grève, B148
 Frêne de l'Orégon, O50
 Frêne de Pennsylvanie, R35
 Frêne de rivage, R35
 Frêne épineux, N95
 Frêne gras, B148
 Frêne noir, B148
 Frêne puant, C143
 Frêne quadrangulaire (FR), B215
 Frêne rouge, A164, R35
 Frêne vert, G167
 Fromageon, C120
 Fromagère, C120, D137
 Froment rampant, C361
 Fumeterre, C244
 Fumeterre officinal, Fumeterre officinale, C244
 Gadelier cultivé, G15
 Gadelier d'Amérique, A72
 Gadelier de l'Hudson, B165
 Gadelier doré, B397, G96
 Gadelier glanduleux, F49
 Gadelier noir, B166
 Gadelier odorant, B397, B398
 Gadelier rouge sauvage, A108

Gadellier amer, A108
 Gadellier américain, A72
 Gadellier cultivé, G15
 Gadellier d'Amérique, A72
 Gadellier glanduleux, F49
 Gadellier lacustre, B327
 Gadellier noir, A72
 Gadellier rouge, G15
 Gadellier sauvage, A108, B165, F49
 Gaillarde vivace, G1
 Gaillet, B1
 Gaillet à trois fleurs, S622
 Gaillet boréal, C421
 Gaillet de Clayton, C171
 Gaillet des marais, M41
 Gaillet des teinturiers, C171
 Gaillet du Kamtchatka, N110
 Gaillet du Labrador, B273
 Gaillet fausse-circée, Gaillet fausse-Circée, W245
 Gaillet gratteron, C173
 Gaillet lancéolé, L27
 Gaillet Mollugine, Gaillet mollugine, B1
 Gaillet obtus, W252
 Gaillet odorant, S622
 Gaillet palustre, M41
 Gaillet piquant, R181
 Gaillet scabre, R181
 Gaillet trifide, D153
 Gaillet vrai, B74
 Gainier du Canada (FR), J34
 Galane glabre, B12
 Galé (FR), B282
 Galéope piquant, C250
 Galéope tétrahit, C250
 Galéopse, C250
 Galéopside, C250
 Galéopside à tige carrée, C250
 Galéopside ladanum, R66
 Galéopside tétrahit, C250
 Galinsoga, C155, F78
 Galinsoga cilié, C155
 Galinsoga, F78
 Gant de Notre-Dame (FR), N45
 Gantelée (FR), N45
 Ganteline d'Angleterre, C190
 Gants de Notre-Dame, C12, E69
 Gasse, C341
 Gaulthérie alpestre, A63
 Gaulthérie couchée, C119
 Gaulthérie hispide, C73
 Gaulthérie "Shallon", S8
 Gaulthiérie couchée (FR), C119
 Gaulthiérie "Shallon" (FR), S8
 Gaura écarlate, S49
 Gaylussaccia à fruits bacciformes, B180
 Gazon d'or, L181
 Genève, C254, D135
 Geneviève, C250
 Génévrier, J39
 Génévrier commun, C254, D135
 Génévrier de Virginie, E16
 Génévrier des montagnes Rocheuses, R163
 Génévrier des Rocheuses, R163
 Génévrier horizontal, C396
 Génévrier nain, D135
 Génévrier rouge, E16
 Genièvre, C254
 Genièvre des Rocheuses, R163
 Gentiane à feuilles linéaires, B42
 Gentiane aiguë, F39
 Gentiane amarelle, F39
 Gentiane close, A121
 Gentiane d'Andrews, A121
 Gentiane de la Gaspésie, C39
 Gentiane de Victorin, V25
 Gentiane frangée, F198
 Gentiane linéaire, B42
 Géranium de Bicknell, B96
 Géranium de Caroline, C84
 Géranium de Richardson, W139
 Géranium de Robert, H89
 Géranium des prés, M97
 Géranium des Pyrénées, P284
 Géranium maculé, S406
 Géranium visqueux, S483
 Gérardie appauvrie, S270
 Gérardie pourpre, P260
 Gerbe d'or, C17
 Germandrée du Canada, A88
 Germandrée occidentale, H19
 Gerzeau, C341
 Gesse à feuilles larges, E88
 Gesse à fleurs jaunes, C386
 Gesse à larges feuilles, E88
 Gesse des bois, E89
 Gesse des marais, M63
 Gesse des prés, Y59

Gesse japonaise, B51
 Gesse jaunâtre, C386
 Gesse maritime, B51
 Gesse palustre, M63
 Gesse tubéreuse, T144
 Gingembre sauvage, B200, C205
 Ginseng, G63
 Ginseng à cinq folioles, G63
 Ginseng à trois folioles, D132
 Giroflée musquée, D8
 Glands, C12
 Glaux maritime, S99
 Gléchome, C392
 Gléchome lierre, C392
 Glécome lierre, C392
 Gloire du matin, B108, F62
 Glouteron, B422, C197, C433, S89
 Glycérie allongée, M114
 Glycérie boréale, B297
 Glycérie de Fernald, F43
 Glycérie du Canada, C24
 Glycérie géante, R106
 Glycérie grande, R106
 Glycérie mélicaire, M114
 Glycérie pâle, P19
 Glycérie septentrionale, F136
 Glycérie striée, F170
 Glycine tubéreuse (FR), G204
 Gnaphale à feuille obtuse, Gna-
 phale à feuilles obtuses, C95
 Gnaphale décurrent, C162
 Gnaphale des bois, W332
 Gnaphale des jardins, E87
 Gnaphale des vases, L190
 Gnaphale visqueuse, P205
 Gnabelle, A132
 Gobe-mouche, D59
 Gougoune, D122
 Gommier noir, B174
 Goodyérie à feuille oblongue,
 Goodyérie à feuilles oblongues,
 G58
 Goodyérie panachée, T53
 Goodyérie pubescente, D89
 Goodyérie rampante, C402
 Gouet, I25
 Goules noires, B163
 Gourbet (FR), B48
 Gourgane; B341
 Graine de loup, B388
 Graine de Perse, A27
 Graine d'hiver, S339, S340
 Graines, A80, C120
 Graines à chapelet, B233
 Graines à corbigeaux, B163
 Graines de boeuf, B393, B395
 Graines de Boston, B300
 Graines de canaris, B115
 Graines de lutin, C246
 Graines d'oiseaux, B115
 Graines noires, B151, B163
 Graines rouges, B277
 Grand Baume, C357
 Grande aigremoine, A18
 Grande Aunée (FR), E28
 Grande Bardane, C433
 Grande Camomille, F51
 Grande Canneberge, A80
 Grande Chélidoine, C109
 Grande ciguë, B64, P175
 Grande Consoude, C214
 Grande Éclaire, C109
 Grande Fougère, A73
 Grande Herbe à poux, B400
 Grande herbe à puce, C368
 Grande marguerite, D2
 Grande Massette (FR), B347
 Grande mauve, H103
 Grande molène, C269
 Grande Ortie, C270
 Grande Oseille, G30
 Grande Oseille thyrsiflore, N16
 Grande passerage, B352
 Grande Pervenche, L60
 Grande pimprenelle du Canada, A89
 Grande renoncule, B440
 Grande Salsepareille, I23
 Grand Frêne, E64
 Grand Ginseng, G63
 Grand Liseron, B108
 Grand mouron, C247
 Grand Nénuphar jaune, B67
 Grand Pigamon, K21
 Grand Plantain, B353
 Grand-Ray-grass (FR), I47
 Grand Soleil, C298
 Grand Tremble, L73
 Grappelle, B74
 Graquias, B422, C433
 Grassette, B288, C317, F203, G26
 Grassette vulgaire, B288
 Grateau, B422

Grateron, B422
 Gratia, B422, C197, S89
 Gratiolle de Virginie, H72
 Gratiolle dorée, G101
 Gratiolle jaune, C164
 Gratiolle négligée, N40
 Gratte, B422, C250
 Gratteau, C433
 Gratte-cul, A156, C173
 Gratteron, B1, C173
 Gratton, B422
 Grémil à large feuille, Grémil
 à larges feuilles, A91
 Grémil blanchâtre, C372
 Grémil des champs, B41
 Grémillet, F162, F163
 Grémil officinal, C246
 Grenouillette, B440
 Grenouillette d'eau, C111
 Griffe des champs, B402
 Grimon, C361
 Grindélie squarreuse, C440
 Griottier (FR), P108
 Grippe, C354
 Grisettes, C380
 Gros Atocas, A80
 Gros chardon, B414
 Gros chaudron, B414
 Groseillier à maquereaux, E71
 Groseillier américain (FR), A72
 Groseillier Aubépine (FR), N85
 Groseillier cultivé, E71
 Groseillier de marécages, B332
 Groseillier des chiens, D62
 Groseillier des jardins, E71
 Groseillier doré (FR), G96
 Groseillier du Missouri (FR),
 B397
 Groseillier du Nord, N85
 Groseillier hérissé, B332
 Groseillier piquant, D62
 Groseillier-Ronce (FR), D62
 Groseillier Ronce des Chiens,
 Groseillier-ronce des chiens,
 D62
 Groseillier sanguin, W306
 Groseillier sauvage, B327, N85
 Gros Févier, C203
 Gueule de lion, B439
 Gueule de lion des champs, B439
 Gueules noires, B158, B180
 Guignier, C29, S606
 Guimauve officinale, M59
 Gui nain, D138
 Gutierrezie faux-sarothra, B370
 Gymnocladier dioïque, C203
 Gypsophile des murailles, W3
 Gypsophile des vaches, C365
 Gypsophile élégante, E30
 Gypsophile en panicule (FR), B2
 Gypsophile paniculée, B2
 Gypsophile perfoliée, P93
 Habénaire à feuille obtuse, B265
 Habénaire à feuilles orbiculaires,
 L66
 Habénaire à gorge frangée, W138
 Habénaire à grandes feuilles, L57
 Habénaire à longues bractées, B313
 Habénaire blanchâtre, P212
 Habénaire clavellée, G187
 Habénaire claviforme, G187
 Habénaire de Hooker, H145
 Habénaire dilatée, B275
 Habénaire fimbriée, L61
 Habénaire frangée blanche, W138
 Habénaire frangée pourpre, S260
 Habénaire hyperboréale, L97
 Habénaire jaune, P17
 Habénaire lacérée, R10
 Habénaire orbiculaire, L66
 Habénaire papillon, S260
 Habénaire verte, B313, G178
 Hackélia d'Amérique, A92
 Hackélia de Virginie, B83
 Hackélia penché, N61
 Halénie défléchie, S435
 Hamamélis de Virginie, C313
 Hamamélis printanier, V19
 Hamamélis velouté, C144
 Haplopappe épineux, S399
 Haricot, E14
 Haricot sauvage, W205
 Hart rouge, Harts rouges, D71
 Hedéoma faux-pouliot, A105
 Héliénie automnale, S335
 Héliénie d'automne (FR), S335
 Hélianthe à belles fleurs, B63
 Hélianthe à dix rayons, T50
 Hélianthe à feuilles rhomboïdes,
 R116
 Hélianthe annuel, C298
 Hélianthe de Maximilien, M85
 Hélianthe divariquée, D55

Hélianthe du Canada, R157
 Hélianthe rhomboïdal, R116
 Hélianthe scrofuleux, S534
 Hélianthe subrhomboïdal, R115
 Hélianthe tubéreux, J21
 Héliopsis faux-hélianthe, F28
 Héliopsis scabre (FR), F28
 Hellébore, A115
 Hellébore blanc, A115
 Hémérocalle fauve, C273
 Hépatique acutilobée, S131
 Hépatique à lobes aigus, S131
 Hépatique d'Amérique, A94
 Hépatique trilobée (FR), A94
 Herbaneux, C354
 Herbarapuce, C368, S419
 Herbe-à-bernache, Herbe à bernaches, E23
 Herbe à Bolduc, C133, C354
 Herbe à canards, B66
 Herbe à caribou, A41
 Herbe à cent goûts, C268
 Herbe à chats, C96
 Herbe à cheval, B282, B345
 Herbe à choléra, A18, A19
 Herbe à cinq côtes, B386
 Herbe à cinq coutures, B386
 Herbe à clef, P148
 Herbe-à-cochon, T163
 Herbe à cochons, C255, C437
 Herbe à commis, D136
 Herbe-à-coqueluche, C255
 Herbe à coton, C266
 Herbe à coutures, B386
 Herbe-à-crapaud, C255
 Herbe à crapaud, P129
 Herbe à dinde, Herbe-à-dinde, C317
 Herbe à dindes, C317, F46
 Herbe à dindon, Herbe à dindons, C317
 Herbe à écurer, C252
 Herbe à éternuer, S333, S334
 Herbe à feu, F108
 Herbe à foulon, B305
 Herbe à la barbotte, A84
 Herbe à la clef, P148
 Herbe à la coupure, C214
 Herbe à la couture, C317, F203
 Herbe à la couture (FR), G26
 Herbe à la fièvre, B139
 Herbe à la fourchette, A32
 Herbe à la goutte, D40
 Herbe à la jaunisse, C244
 Herbe à la lune, M161
 Herbe à la ouate (FR), C266
 Herbe à la puce, C368, S419
 Herbe à la roupie, B144
 Herbe à la saignée, C317
 Herbe à l'asthme, I24
 Herbe à la tache, B440, C148
 Herbe à la Taupe (FR), J23
 Herbe à la toux, C211
 Herbe à la Vierge, B74
 Herbe à l'esquinancie, H89
 Herbe à liens, C338
 Herbe à l'oie, C412
 Herbe amère, C299
 Herbe à mille feuilles, C317
 Herbe à ouate, C266
 Herbe à outardes, E23
 Herbe à pauvre homme, H72
 Herbe à peigne, P148
 Herbe à pisser, A89
 Herbe à poux, B144, B400, C282
 Herbe à poux commune, B144
 Herbe à poux vivace, P87
 Herbe à printemps (FR), F37
 Herbe à puce, C299, C368, D59
 Herbe à Robert, H89
 Herbe à savon, B305
 Herbe à souder, B292
 Herbe à Thérèse, A124
 Herbe au chantre, H74, T129
 Herbe au charpentier, C88, C317
 Herbe au charpentier (FR), G26
 Herbe au coq, C357
 Herbe au dragon, D96
 Herbe au lait, B196
 Herbe au loup, W323
 Herbe au panaris, C255
 Herbe au poivre, B352
 Herbe au pucelage, C275
 Herbe au veau, C365
 Herbe aux alouettes, A132
 Herbe aux cent trous, C296
 Herbe aux chantres, T24, T129
 Herbe aux charpentiers, C247
 Herbe aux chats, C96
 Herbe aux chats (FR), C303
 Herbe aux cinq coutures, B386
 Herbe aux Corneilles (FR), G21
 Herbe aux cuillers, S82
 Herbe aux écrevisses, H9

Herbe aux écus, Herbe-aux-écus, F34
 Herbe aux écus (FR), C398, H131
 Herbe aux gouteux, B129
 Herbe aux yeux, D32
 Herbe aux ladres (FR), C294
 Herbe aux mamelles, N56
 Herbe aux militaires, C317
 Herbe aux Mites (FR), M179
 Herbe aux perles, C246
 Herbe aux porcs, R20
 Herbe aux poux (FR), L180
 Herbe aux puces, F126
 Herbe aux sept vertus, A18
 Herbe aux sorciers, J23
 Herbe aux teigneux, B422, C433
 Herbe aux verrues, C109, S562
 Herbe aux vers, C299
 Herbe aux vipères, B234
 Herbe bleue, B234, B433
 Herbe-chiffon, B144
 Herbe collante, C173
 Herbe-crapaud, H181
 Herbe d'antal, Herbe d'Antal, C253
 Herbe de charlatan, C361
 Herbe de feu, C111
 Herbe de la Trinité, A94
 Herbe de la Trinité (FR), H64
 Herbe de misère, S327
 Herbe de pauvreté, C310
 Herbe de poudre, C354
 Herbe de Sainte-Barbe, C312, H41
 Herbe de Saint-Fiacre, W362
 Herbe de Saint-Gérard (FR), B129
 Herbe de Saint-Jacques, S504
 Herbe de Saint-Marc, C299
 Herbe des Français, B445
 Herbe des Saints-Innocents, C255
 Herbe du Cardinal, Herbe du cardinal, C214
 Herbe forte, D136
 Herbe frette, B144
 Herbe grasse, Herbes grasses, G165
 Herbe musquée, M170
 Herbe piquante, B234, M178
 Herbe roulante, F62, R241, T24, T163
 Herbe roulante de l'Ouest, T163
 Herbe roulante de Russie, R241
 Herbes à brochets, P190
 Herbe sainte, I9
 Herbe Sainte-Catherine, T116
 Herbe Saint-Jacques, C296
 Herbe Saint-Jean, B99, C268, C296
 Herbe salée, A67
 Herbe sans couture, A13
 Herbe sardonique, C111
 Herbes aux ânes, C63
 Herbes aux tranchées (FR), N45
 Herbes grasses, B177, C259
 Herbe souffreuse, B144
 Herbe violette, F34
 Hespéride des jardins, D8
 Hespéris matrone, D8
 Hétéranthère douteuse, W51
 Hétéranthère litigieuse, W51
 Hêtre à grande feuille, Hêtre à grandes feuilles, A71
 Hêtre américain, A71
 Hêtre commun (FR), E66
 Hêtre européen, E66
 Hêtre pourpre, C335
 Heuchère d'Amérique, R153
 Hièble (FR), D11
 Hiérochloé alpine, A61
 Hiérochloé odorante, I9
 Hippuride à quatre feuilles, F166
 Hippuride vulgaire, B301
 Honnêteté, H131
 Houblon, C251
 Houblon commun, C251
 Houstonie à longues feuilles, B258
 Houstonie bleue, B259
 Houstonie-Bleuet (FR), B259
 Houx, H126
 Houx commun, E48
 Houx glabre, I30
 Houx touffu, A95
 Houx verticillé, B146
 Hudsonie tomenteuse, B50
 Hydrocotyle d'Amérique, M64
 Hydrophyllle de Virginie, J28
 Hydrophyllle du Canada, C56
 Hypne cimier, P166
 Hypne de Schreber, S64
 Hypne plumeuse, P166
 Hypne triquètre, S128
 Hystrix étalé, P197
 Ibéride de Crète (FR), P251
 If commun (FR), E54
 If de l'Ouest, P8

If d'Europe, E54
If du Canada, C41
If japonais, J20
If occidental, P8
Immortelle, C30, E87, N41, S166
Immortelle blanche, E87
Immortelle de Virginie (FR), E87
Immortelle perlée, E87
Impatiente du Cap, B16
Impatiente pâle, P26
Impatiente parviflore, S276
Inule aulnée, Inule aunée, E28
Iris à pétales august, S121
Iris de Hooker, B49
Iris soyeux (FR), S121
Iris versicolore, B240
Isanthe court, F19
Isoète, Q11
Isoète à spores épineuses, S394
Isoète de Tuckerman, T149
Isoète riparien, R132
Iva xanthifoliée, B432
Ivraie, B61
Ivraie de Perse, P98
Ivraie d'Italie, I47
Ivraie enivrante, B61
Ivraie multiflore, I47
Ivraie vivace, C238

Jacée des prés, B377
Jacobée, B144, S504
Jalousie, F188
Jambon des jardiniers (FR), C63
Jargeau, B125
Jarnotte, C431
Jauneau, B440
Jérusalem, H160
Jeune éclairée, A29
Jonc, C245, S237
Jonc à fruits bruns, B375
Jonc alpin, A58
Jonc articulé, J31
Jonc au fruit brun, B375
Jonc bicorné, S237
Jonc brévicauté, S159
Jonc canadien, H160
Jonc commun, C285
Jonc comprimé, C321
Jonc de Dudley, D106
Jonc de Gérard, B173
Jonc de la Baltique, B21
Jonc délié, C403

Jonc de Saint-Joseph, H160
Jonc des crapauds, T107
Jonc des chaisiers, A77
Jonc de Vasey, V9
Jonc du Canada, C32
Jonc épais, C285
Jonc épars, C285
Jonc filiforme, T71
Jonc fleuri, F146
Jonc grêle, S237
Jonc maigre, S237
Jonc noueux, K27
Jonc tênu, S237
Jotte, C117
Julienne, D8
Julienne des dames, D8
Julienne des jardins, D8
Jusquiamme, B178
Jusquiamme noire, B178

Kalmia, D136
Kalmia à feuille étroite, D136
Kalmia à feuilles d'Andromède, B280
Kalmia à feuilles étoilées, D136
Kalmia à feuilles étroites, D136
Kalmia pâle, B280
Kalmie à larges feuilles, C6
Kalmie glauque, B280
Ketmie des marais, M20
Ketmie trifide (FR), F149
Ketmie trilobée, F149
Kiock, G29
Knautie des champs, B231
Kochia à balais, B93

Laîche à tiges grêles, B325
Laîche brunâtre, B376
Laîche brune, B378
Laîche comprimée, C322
Laîche crépue, F201
Laîche de Dewey, D39
Laîche de Pennsylvanie, P69
Laîche grêle, B378
Laîche polytrique, B325
Laîche trisperme, T74
Lait de Notre-Dame (FR), L9
Laiteron, A134, A135, C352, P226
Laiteron annuel, A134
Laiteron âpre, A134, A135
Laiteron commun, A134
Laiteron des champs, C352, S377
Laiteron épineux, A135

Laiteron lisse, A134
 Laiteron potager, A134
 Laiteron rude, A135
 Laiteron vivace, C352
 Laitue, G19
 Laitue à épis, B248
 Laitue bleue, B247
 Laitue bisannuelle, B246
 Laitue cultivée, G19
 Laitue du Canada, C20
 Laitue épineuse, P226
 Laitue piquante, P226
 Laitue sauvage, P226
 Laitue scariote, P226
 Laitue serriote, P226
 Laitue vireuse, P226
 Lamier amplexicaule, D16
 Lamier blanc, S342
 Lamier pourpre, P257
 Lampette de Chalcedoine, L158
 Lampourde de Chine, C195
 Lampourde de Pennsylvanie, P67
 Lampourde épineuse, B44
 Lampourde piquante, C195
 Lamprolette, C429
 Lance d'eau, B117
 Langue de chien, Langue-de-
 chien, C253
 Langue de chien du Nord, N90
 Langue de serpent, A12
 Langue de vaché, C214
 Langue d'oie, B234, B288
 Laportéa canadien (FR), C26
 Laportéa du Canada, C26
 Lapsane commune, N56
 Laque, B139
 Laque (FR), G34
 Larmise, C299
 La Tortue, B13
 Laurier, D136, O23
 Laurier-cerise, C123
 Laurier de Saint-Antoine (FR),
 F108
 Laurier des marais, B280
 Laurier-rose, O23
 Laurier-Sassafras, S43
 Lavande de mer, M69
 Léchéa intermédiaire, P145
 Léchéa mineure, S259
 Lédon à feuilles larges (FR),
 C256
 Lédon du Groënland, C256
 Léersie de Virginie, W143
 Léersie faux-riz, R120
 Lenticule étoilée, I54
 Lenticule mineure, C240
 Lenticule trisulquée, I54
 Lentille d'eau, C240, L64
 Lentille d'Espagne, C131
 Lentillon, F167
 Lentine, A31
 Léontice faux-pigamon, B233
 Léontodon automnal, A147
 Léontodon d'automne, A147
 Lépidie, P191
 Lépidie densiflore, C274
 Lépidie des champs, C366
 Lépidie de Virginie, P191
 Leucanthème, D2
 Leucanthème commun, D2
 Liard, B19, C359, C360
 Liard amer, B160
 Liard de l'Ouest, C359
 Lichen des caribous, R108
 Lichen des rennes (FR), R108
 Lierre à trois feuilles du Canada,
 C368
 Lierre de murailles (FR), C206
 Lierre sauvage, C392
 Lierre terrestre, C392
 Lierre terrestre panaché, C392
 Lilas commun, C260
 Lilas de montagne, F108
 Lilas vulgaire, C260
 Limoine, A38
 Limonium de Nash, M69
 Limoselle, M223
 Limoselle à feuilles subulées, S543
 Limoselle aquatique, M223
 Lin, C243
 Linaigrette à carène verte, G169
 Linaigrette à feuilles étroites, N12
 Linaigrette de Chamisso, C115
 Linaigrette dense, D23
 Linaigrette de Virginie, T43, V36
 Linaigrette grêle, S231
 Linaigrette rousse, C115
 Linaigrette ténue, F92
 Linaigrette verte, G169
 Linaire, B439
 Linaire commune, B439
 Linaire cymbalaire, C206

Linaire de Dalmatie, D7
 Linaire du Canada, B249
 Linaire marocaine, M168
 Linaire vulgaire, B439
 Lin cultivé, C243
 Lin de Lewis, W212
 Lindernie douteuse, F20
 Lin des crapauds, B439
 Linnée boréale, P135
 Lin sauvage, C296
 Lin utile, C243
 Lin vivace, P83
 Lin vivace (FR), W212
 Liondent d'automne, A147
 Liparis de Loesel, B287
 Lis boréal, B216
 Lis bulbifère, 047
 Lis d'eau, C306, T146
 Lis de Catesby, L113
 Lis de Philadelphie, P104
 Lis des champs, B108
 Lis du Canada, C21
 Lis d'un jour, C273
 Liseron, F62
 Liseron des champs, F62
 Liseron des clôtures, B108
 Liseron des haies, B108
 Liseron dressé, L186
 Liseron grand, F62
 Liseron noir, B109, F62
 Liset, F62
 Lis jaune, Y20
 Lis orangé (FR), 047
 Lis safrané, 047
 Lis superbe, T170
 Listère auriculée, A172
 Listère australe, S371
 Listère boréale, N105
 Listère cordée, H60
 Listère faux-muguet, B357
 Lis tigré, T100
 Littorelle d'Amérique, A100
 Livêche écossaise, S70
 Lobèle, I24
 Lobélie, I24
 Lobélie à épi, H97, H98
 Lobélie aquatique, W28
 Lobélie brûlante, I24
 Lobélie cardinale, Lobélie Cardi-
 nale (FR), C79
 Lobélie de Dortmann, W28
 Lobélie de Kalm, K3
 Lobélie du Cap, C71
 Lobélie du cardinal, C79
 Lobélie enflée, I24
 Lobélie gonflée, I24
 Lobélie tutélaire, W28
 Lomatogone rotacé, M51
 Ludwigie palustre, M66
 Lunaire, H131
 Lunaire annuelle, H131
 Lupin L201
 Lupine, B187
 Lupin noir, B187
 Lupin polyphylle, M24
 Lupin vivace, P84
 Lupuline, B187
 Luzerne, A31
 Luzerne cultivée, A31
 Luzerne houblonnée, B187
 Luzerne jaune, S182
 Luzerne lupuline, B187
 Luzerne sauvage, S182
 Luzule acuminée, A7
 Luzule champêtre, C314
 Luzule champêtre à fleurs multiples,
 W347
 Luzule des bois, A7
 Luzule parviflore, S278
 Lychnide blanche, E81, N53
 Lychnide coquelourde, E81
 Lychnide de Chalcédoine, L158
 Lychnide dioïque, E81
 Lychnide du soir, E81
 Lychnide fleur-de-coucou, C429
 Lychnide laciniée, C341, C429
 Lychnide Nielle, C341
 Lychnide rouge, R44
 Lychnis blanc, E81
 Lychnis rouge, R44
 Lychnite, E81
 Lyciet, C265
 Lyciet à feuilles d'Obione (FR),
 C265
 Lycope à une fleur, B401
 Lycope d'Amérique, A76
 Lycope laurentien, L85
 Lycope uniflore, B401
 Lycopode à feuilles de Genévrier,
 C108
 Lycopode aplati, C152
 Lycopode à trois épis, G196

Lycopode brillant, S145
 Lycopode claviforme, B383
 Lycopode en éventail, F32
 Lycopode flabelliforme, F32
 Lycopode foncé, B417
 Lycopode innovant, B328
 Lycopode inondé, B276
 Lycopode obscur, B417
 Lycopode palustre, B276
 Lycopode pourvoyeur, B328
 Lycopode Sélagine, F100
 Lycopside, B402
 Lycopside des champs, B402
 Lysichiton, Y5
 Lysimaque à fleurs en thyrses
 (FR), T155
 Lysimaque à quatre feuilles,
 Lysimaque à 4 feuilles (FR),
 F165
 Lysimaque bulbifère, S568
 Lysimaque ciliée, C156
 Lysimaque commune, G21
 Lysimaque effilée, S568
 Lysimaque fimbriée, C156
 Lysimaque Nummulaire, C398
 Lysimaque ponctuée, G20
 Lysimaque rouge, P262
 Lysimaque terrestre, S568
 Lysimaque thyrsoïde, T155
 Lythrum salicaria, P262

 Macusson (FR), T144
 Madia cultivée, T42
 Madia glomérulée, G191
 Madroño, A142
 Magnolia acuminée (FR), C432
 Magnolia à feuilles acuminées,
 C432
 Mahaleb, M10
 Mahonia à feuilles de houx,
 Mahonia à feuilles de Houx
 (FR), H126
 Mahonia nervée, O54
 Mahonia rampant, C400
 Mahonie, O54
 Maïanthème de l'Ouest, W79
 Maïanthème dilatée, W79
 Maïanthème du Canada, C23
 Malaxis à pédicelles courts,
 W100
 Malaxis unifolié, G162
 Malherbe, F51

 Mâche rouge, C63
 Manchette de Notre-Dame, F62
 Manchettes de Notre-Dame, B108
 Mancienne, T184
 Mancienne (FR), H118
 Manne sanguinale, C377
 Manne terrestre, C377
 Marachemin, S342
 Marchantie polymorphe, M30
 Margaton, T100
 Marguerite, B413, D2
 Marguerite blanche, B413, D2
 Marguerite des champs, D2
 Marguerite dorée, C349
 Marguerite jaune, B170, B440
 Marguerite orangée, B170
 Marguerite rouge, D34
 Marijuana, H81
 Marjolaine bâtarde (FR), W254
 Maroune, D65
 Maroute, D65
 Maroute puante, D65
 Marronnier, H161
 Marronnier (FR), E77
 Marronnier commun, H161
 Marronnier d'Inde, H161
 Marsilée, C186
 Marsilia, C186
 Maska, A103
 Maskouabina, A103
 Masette, B347, B415, N10
 Masette à feuilles étroites, N10
 Masette à larges feuilles, B347
 Matagon, T100
 Matricaire inodore, B3
 Matricaire inodore (FR), M37
 Matricaire odorante, P129
 Matricaire maritime, M37
 Matricaire suave, P129
 Matteuccia fougère-à-l'autruche, F60
 Mauve à feuilles arrondies, C120
 Mauve à feuilles rondes, C120, D137
 Mauve commune, C120
 Mauve d'Alger, H104
 Mauve des Indes, B444
 Mauve frisée, C438
 Mauve jaune, B444
 Mauve musquée, M235
 Mauve négligée, C120
 Mauve parviflore, S272
 Mauve sauvage, H103
 Mèche de chandelle, C361

Médéole de Virginie, C431
Mélampyre linéaire, C375
Mélèze, A23
Mélèze d'Amérique (FR), A23
Mélèze de l'Alaska, A22
Mélèze de l'Ouest, W78
Mélèze de Lyall, A52
Mélèze de Sibérie, S181
Mélèze d'Europe, E73
Mélèze du Japon, J16
Mélèze européen, E73
Mélèze laricin, A23
Mélèze occidental, W78
Méléc, M115
Mélilot blanc, W153
Mélilot jaune, Y36
Mélilot officinal, Y36
Melon, M116
Ménisperme du Canada, M160
Menthe à épis, S383
Menthe aquatique, W40
Menthe-Coq (FR), C356
Menthe de cheval, W209
Menthe de Notre-Dame (FR), C356
Menthe des champs, F71
Menthe du Canada, A102, F71
Menthe en épis, S383
Menthe poivrée, P80
Menthe verte, S383
Mentzèlie à dix pétales, E83
Ményanthe à trois feuilles, B66
Ményanthe trifolié, B66
Menziésie ferrugineuse (FR), F6
Menziésie velue, M139
Menziésie ferrugineuse, F6
Merde de grenouille, C240
Merisier, B113, Y11
Merisier blanc, Y11
Merisier jaune, Y11
Merisier occidental, B154
Merisier rouge, B153, B154, B155
Mertensia de Virginie, B223
Mertensia maritime, B228
Mertensia paniculé, B222
Mertensie de Virginie (FR), B223
Mertensia paniculée (FR), B222
Micocoulier de Soper, D133
Micocoulier de Virginie, D61
Micocoulier de Virginie (FR), H1
Micocoulier occidental, H1
Mignonnette, B187
Mil, C302
Millefeuille, Mille-feuille, C317
Millefeuille commune, C317
Millefeuille des marais, C223
Millegraine, A1
Millepertuis, C296
Millepertuis à feuilles de Kalmia, K4
Millepertuis à grande fleur, G59
Millepertuis à grandes fleurs, S510
Millepertuis ascyron, G59
Millepertuis boréal, N102
Millepertuis commun, C296
Millepertuis de Hooker, H146
Millepertuis de Kalm, K4
Millepertuis de Virginie, M72
Millepertuis du Canada, C54
Millepertuis elliptique, E36
Millepertuis fausse-gentiane, O44
Millepertuis Faux-Ascyrum (FR), G59
Millepertuis majeur, L68
Millepertuis nain, D148
Millepertuis perforé, C296
Millepertuis ponctué, S413
Millepertuis prolifère, S178
Millepertuis pyramidal, G59
Millet, B30
Millet à grappes (FR), F177
Millet commun (FR), B366
Millet des oiseaux, F177
Millet diffus, D44
Millet étalé, D44
Millet patte de coq, B30
Mille-trous, C296
Millet sauvage, D44
Mil sauvage, B303, F176
Mimule à fleurs entrouvertes, M159
Mimule à gueule béante (FR), M159
Mimule musqué, M234
Mimule ponctué, M158, Y37
Mimule rigent, M159
Mimule rose, R72
Mine1 du Canada (FR), D122
Minette, B187
Minette punaise, B420
Minou, C35
Mirliton, B231
Mitchella rampant, P41
Mitelle à deux feuilles, B127
Mitelle à deux feuilles caulinaires (FR), B127
Mitrelle à deux feuilles, B127
Mitrelle nue, B128

Mnie du Pacifique, P4
 Mnie effilée, T112
 Mnie ponctuée, D76
 Mocôques, C380
 Molène, C269
 Molène aux Teignes (FR), M179
 Molène blattaire, M179
 Molène commune, C269
 Molène fausse-phlomide, W362
 Molène médicinale, C269
 Molène noire, B189
 Molène vulgaire, C269
 Mollugine verticillée, C90
 Mollugo verticillé, C90
 Monarde écarlate, B77
 Monarde fistuleuse, W208
 Monarde ponctuée, D76
 Monarde pourpre, B77
 Monayère, F34
 Monésès à une fleur, J24
 Monésès uniflore, J24
 Monnaie, H131
 Monnaie du pape, H131
 Monnayère, C398
 Monnoyère (FR), C398, H131
 Monotrope à grappe, F7
 Monotrope à une fleur, C330
 Monotrope du Pin, F7
 Monotrope uniflore, C330
 Monte-au-ciel, K22
 Montia à graine brillante,
 B212
 Montia à graines luisantes,
 B212
 Montia de Sibérie, M136
 Morelle d'Amérique, A104
 Morelle de la Caroline, B11
 Morelle douce-amère, B139
 Morelle grimpante, B139
 Morelle noire, B191
 Morgeline, C133
 Morgeline d'été, C133
 Mort aux vaches, C111
 Mortelle, E87
 Mouron, C133
 Mouron à oreille de souris, C132
 Mouron blanc, C133
 Mouron commun, C133
 Mouron d'alouette, F64
 Mouron des champs, C295
 Mouron des champs à oreille de
 souris, F64
 Mouron des oiseaux, C133
 Mousse de mer, E23
 Mousse fougère, F45
 Mousseline, C74
 Moutarde, B124, B190, B440, C116,
 C117, C142, C312, D113, J30, T24,
 T129
 Moutarde à fruits courts, G185
 Moutarde anglaise, C116
 Moutarde blanche, C116, G64, H10
 Moutarde champêtre, B124
 Moutarde commune, C117
 Moutarde cultivée, C116, C142
 Moutarde d'Allemagne, B124
 Moutarde de l'Inde, C142
 Moutarde des Capucins, H164
 Moutarde des champs, B124, C117, J30
 Moutarde des chiens, D66
 Moutarde des haies, H74
 Moutarde des oiseaux, B124
 Moutarde d'été, C117
 Moutarde joncée, C142
 Moutarde noire, B190
 Moutarde orange, B170
 Moutarde roulante, T24
 Moutarde rude, C116
 Moutarde sauvage, B124, B190, C117,
 C142
 Moutarde tanaïsie grise, G191
 Moutarde tanaïsie verte, G185
 Muflier sauvage, B439
 Muguet, C23, L129
 Muguet des bois, R206
 Muhlenbergie agglomérée, A17
 Muhlenbergie à grappe, M62
 Muhlenbergie de Richardson, M81
 Muhlenbergie feuillée, L96
 Muhlenbergie feuillue, L95
 Muhlenbergie mexicaine, M122
 Mûres, A35
 Mûres blanches, B6
 Mûres rouges, D37
 Mûrier, A35, B195
 Mûrier blanc, W154
 Mûrier blanc d'Europe, W154
 Mûrier rouge, R73
 Mûrier rouge d'Amérique, R73
 Musotte, H106
 Musquette, M170
 Myosotis alpin, A49
 Myosotis à petite fleur, F162
 Myosotis à petites fleurs, S67
 Myosotis à tiges dressées, S67

Myosotis des bois, G16
 Myosotis des jardins (FR), D110
 Myosotis des marais (FR), F163
 Myosotis laxiflore, F162
 Myosotis scorpioïde, F163
 Myrice, S608
 Myrice à feuilles d'asplénie, S608
 Myrice galé, B282
 Myriophylle à fleurs alternes, A69
 Myriophylle blanchissant, N107
 Myriophylle de Farwell, F35
 Myriophylle des îles de la Made-
 leine, M8
 Myriophylle grêle, S240
 Myriophylle verticillé, G186
 Myrique baumier, B282
 Myrique galé, B282
 Myrtille, D116

Naïade flexible, B437
 Naïfs de la Guadeloupe, G217
 Naïfs souple, B437
 Navet de prairie, B321
 Navet sauvage, B124
 Navette, B124
 Navette d'Allemagne, B124
 Navette des oiseaux, B124
 Navette d'été, B124
 Navette fourragère, B124
 Navette oléagineuse, B124
 Navette sauvage, B124
 Nénufar odorant (FR), C306
 Nénufar tubéreux (FR), T146
 Nénuphar à disque rouge, R53
 Nénuphar à fleurs panachées, B67
 Nénuphar à petites feuilles, S289
 Nénuphar blanc, C306, T146
 Nénuphar tacheté, B67
 Némopranthe mucroné, M195
 Ne m'oubliez pas, A49, F163
 Népéta cataire, C96
 Népète, C392
 Népète Chataire, C96
 Népète faux lierre, C392
 Népète Lierre-terrestre, C392
 Nerprun, A27, B390
 Nerprun à feuille d'Aulne, Ner-
 prun à feuilles d'Aulne, A28
 Nerprun à feuilles d'Aune (FR),
 A28
 Nerprun bourdaine, A27
 Nerprun bourdainier, A27

Nerprun cathartique, B390
 Nerprun commun, B390
 Nerprun de Pursh, C92
 Nerprun noir-prun, B390
 Nerprun purgatif, B390
 Neslie à panicule, B10
 Neslie paniculée, B10
 Nielle, C341
 Nielle des blés, C341
 Nielle des champs, C341
 Noisetier, B54
 Noisetier à bec (FR), B54
 Noisetier à long bec, B54
 Noisetier d'Amérique, A93
 Noirprun, B390
 Noix longues, B443
 Noyer à beurre (FR), B443
 Noyer à cochons, P116
 Noyer amer, B140
 Noyer blanc, S127
 Noyer cendré, B443
 Noyer commun, E53
 Noyer de Siebold, J19
 Noyer dur, B140, M152
 Noyer noir, B205
 Noyer noir d'Amérique, B205
 Noyer royal, E53
 Noyer tendre, B443, S127
 Nymphéa odorant, C306
 Nymphéa tubéreux, T146
 Nymphéa odorante, C306
 Nymphéa tubéreuse, T146
 Nymphoïde cordée, F134

Obéliscaire, B170
 Obier, G218
 Oeil-de-boeuf, D2
 Oeil de boeuf, Y12
 Oeil de chien, F126
 Oeil de faisan, F149
 Oeillet à delta, M16
 Oeillet arméria, D28
 Oeillet barbu, F188
 Oeillet d'amour, B2
 Oeillet de Dieu, E81
 Oeillet de Dieu (FR), M229
 Oeillet de poète, F188
 Oeillet des prés, C429
 Oeillet sauvage, B108, W346
 Oeillette (FR), C279
 Oenothère bisannuelle, C63
 Oeufs de perdrix, C73

Oignon, O38
 Oignon sauvage, C147, I25, I27
 Olivetier, O24
 Olivier de Bohême, O24
 Onagraire bisannuelle, C63
 Onagre, C63
 Onagre à feuilles très étroites, N15
 Onagre à fleurs d'or, P91
 Onagre à grandes fleurs, L42
 Onagre ammophiloïde, F22
 Onagre bisannuelle, C63
 Onagre blanche, W133
 Onagre commune, C63
 Onagre de Lamarck (FR), L42
 Onagre de Nuttall, W133
 Onagre de Victorin, C63, V24
 Onagre frutescente, S558
 Onagre gazonnante, B438, T153
 Onagre gracieuse, S168
 Onagre muriquée, M232
 Onagre naine, P91
 Onagre parviflore, S268
 Onagre pérennante, P91
 Onagre vivace, P91
 Onoclée délicate (FR), S114
 Onoclée sensible, S114
 Ophioglosse vulgaire, A13
 Oplismène pied-de-coq, B30
 Oranger des Osages, O60
 Orchide admirable, S174
 Orchis à feuille ronde, Orchis à feuilles rondes, R212
 Orchis brillant, S174
 Oreille d'âne, B231
 Oreille de lièvre, B386
 Oreille de souris, A49, M212
 Oreille de souris (FR), D110
 Oreilles, C266
 Oreilles de souris, C211
 Orge à épi en crinière, Orge à épis en crinière, F178
 Orge agréable, F178
 Orge queue d'écureuil, F178
 Orge sauvage, F178
 Orge vulgaire, B26
 Origan commun (FR), W254
 Origan vulgaire, W254
 Orme, A85
 Orme à grappes, C339
 Orme bâtard, H1
 Orme blanc, A85, S68
 Orme champêtre, E44
 Orme chinois, C139
 Orme d'Amérique, A85
 Orme de montagne, S68
 Orme de Samarie, H153
 Orme de Samarie à trois folioles (FR), H153
 Orme de Sibérie, C139
 Orme de Thomas, C339
 Orme gras, R56
 Orme liège, C339
 Orme nain, C139
 Orme parasol, U4
 Orme rouge, R56
 Orme roux (FR), R56
 Orobanche uniflore, B368
 Orpin âcre, L181
 Orpin bâtard, F27
 Orpin blanc rosé, G24
 Orpin brûlant, L181
 Orpin de Douglas, S517
 Orpin pourpre, F203
 Orpin Reprise, G26
 Orpin rosat, R176
 Ortie, C270, S492
 Ortie blanche, S342
 Ortie brûlante, B426
 Ortie de savane, B279
 Ortie des bois, C26
 Ortie dioïque, S492
 Ortie du Canada, C26
 Ortie élevée, C270
 Ortie grêle, C271
 Ortie morte, W369
 Ortie naine, B426, D125
 Ortie piquante, B426, S492
 Ortie rouge, P257
 Ortie royale, C250
 Oryzopsis à feuilles rudes, R197
 Oryzopsis à grappe, B188
 Oryzopsis du Canada, C50
 Oryzopsis piquant, P247
 Oseille, C292, G30
 Oseille commune, G30
 Oseille crêpe, C437
 Oseille cultivée, G30
 Oseille des brebis, C292
 Oseille des champs, C292
 Oseille des jardins, G30
 Oseille des épinars (FR), P48
 Oseille sauvage, G30
 Osier, G111

Osier blanc, 061
 Osier fleuri (FR), F108
 Osier jaune, G111
 Osier rouge, B39, D71
 Osmonde balsamique (FR), B384
 Osmonde cannelle, B384
 Osmonde de Clayton, C172
 Osmonde royale, F142
 Osmorhize à long style, A127
 Osmorhize de Clayton, H29
 Osmorhize du Chili, C136
 Ostryer de Virginie, A96
 Ouate végétale, C266
 Oxalide cornue, C397
 Oxalide de montagne, C315
 Oxalide d'Europe, E79
 Oxalide dressée, E79
 Oxalide violacée, V32
 Oxyrie digyne, M206
 Oxytropis de Gaspé, G40
 Oxytropis de Lambert, C385
 Oxytropis du fleuve Saint-Jean,
 S509
 Oyat (FR), B48

 Pachistime, F8
 Pachystima myrte, F8
 Paille de mer (FR), E23
 Pain de couleuvre, P168
 Pain de lièvre, C315
 Pain de perdrix, P41
 Pain de poule, D16
 Pain d'oiseau, E79, L181
 Pain et beurre, B439
 Panais, P40
 Panais commun, P40
 Panais cultivé, P40
 Panais potager, P40
 Panais sauvage, B64, P40
 Panic à feuille linéaire, Panic
 à feuilles linéaires, N22
 Panic à larges feuilles, B351
 Panic appauvri, S462
 Panic barbu, B24
 Panic boréal, B298
 Panic capillaire, C74
 Panic clandestin, C346
 Panic de Bosc, B299
 Panic de Gattinger, G41
 Panic de Philadelphie, P105
 Panic des Pruches, D51
 Panic de Tuckerman, T148

 Panic dressé, S634
 Panic du district de Columbia, D51
 Panic effilé (FR), S634
 Panic flexible, W315
 Panic glabre, S257
 Panic jaunâtre, Y41
 Panic jaune, Y41
 Panic laineux, W363
 Panic lanugineux, W363
 Panic Millet, B366
 Panic pauvre, S462
 Panic pied-de-coq, B30
 Panic pourpre, C377
 Panic raide, S634
 Panic sanguin, C377
 Panic subvilleux, S544
 Pâquerette, D2
 Parelle sauvage, C437
 Parnassie à feuilles glauques, C86
 Parnassie à petite fleur, C873
 Parnassie de la Caroline, C86
 Parnassie des marais, G138
 Parnassie glauque, C86
 Parnassie parviflore, S273
 Parthénocisse à cinq folioles, V38
 Pas-d'âne, C211
 Pas-d'âne commun (FR), C211
 Passe-fleur, E81
 Passe-fleur (FR), M229
 Passe-jacée, W119
 Passe-pierre, E7, G77, G124
 Passerage, C274, C366, P191
 Passerage apétale, C274
 Passerage densiflore, C274
 Passerage des champs, C366
 Passerage de Virginie, P191
 Passerage lépidie, C274
 Passerage sauvage, C366, P191
 Passerose, H129
 Pastèque, W38
 Patagon, T100
 Patate, P200
 Patates en chapelet, G204
 Patience, B137, C437, F66, L168, P48
 Patience à feuille obtuse, B137
 Patience à feuilles larges, B137
 Patience à feuilles obtuses, B137
 Patience crépue, C437
 Patience des Alpes, A46
 Patience des jardins (FR), P48
 Patience du Mexique, N14
 Patience Grande Oseille, G30, N16

Patience orbiculée, G159
 Patience pâle, S83
 Patience Petite Oseille, C292
 Patience rouge B137
 Patience sauvage, C437
 Patience verticillée, S570
 Patte-de-loup, B440
 Patte de poule, B30
 Patte d'oie glauque, O5
 Pattes d'oie, G4
 Pâturin, A128
 Pâturin alpin, A44, A54
 Pâturin annuel, A128
 Pâturin commun, R182
 Pâturin comprimé, C11
 Pâturin débile, F159
 Pâturin de la baie d'Hudson, F168
 Pâturin des bois, G215, W344
 Pâturin des bosquets, G215
 Pâturin des marais, F168
 Pâturin des prés, J38
 Pâturin du Canada, C11
 Pâturin faible, W61
 Pâturin palustre, F168
 Pâturin rude, R182
 Pâturin superbe, L43
 Pâturin sylvestre, F159
 Pavot, C279, C350
 Pavot coquelicot, Pavot Coquelicot (FR), C350
 Pavot des jardins (FR), C279
 Pavot d'Islande, A145
 Pavot rouge, C350
 Pavot safrané, A145
 Pavot somnifère, C279
 Pays, B353
 Pêcher, P52
 Pédiculaire de Furbish, F209
 Pédiculaire de Laponie, L32
 Pédiculaire des bois, S285
 Pédiculaire des marais, L180
 Pédiculaire du Canada, C28
 Pédiculaire du Groënland, E33
 Pédiculaire du Labrador, L1
 Pédiculaire lancéolée, L30
 Peltandre de Virginie, A149
 Peltigère apthéuse, S410
 Pénacs, G204
 Pensée, H64
 Pensée cultivée, H64
 Pensée des champs, E70, F74
 Pensée sauvage (FR), H64
 Penstémon dense, Y8
 Penstémon digitale, F174
 Penstémon glabre, G66
 Penstémon grêle, L128, S227
 Penstémon hirsute, H12
 Penthorum faux-orpin, Penthorum faux-Orpin, D52
 Pentstémone-Digitale (FR), F174
 Pentstémone grêle (FR), L128, S227
 Pentstémone hérissée (FR), H12
 Pentstémone lisse (FR), G66
 Pépiques, B414
 Perce-pierre, G124
 Perruque du diable, C185
 Persicaire, B177
 Persicaire à feuilles de patience, D56
 Persicaire cuspidée (FR), H160
 Persicaire de Sachaline, G55
 Persicaire des marais, S53
 Persicaire des oiseaux, C255
 Persicaire élevée, D56
 Persicaire glanduleuse, P68
 Persicaire pâle, D56
 Persicaire pied rouge, B177, D56
 Persil d'âne, W264
 Persil d'eau, S92
 Persil de mer, S70
 Persil sauvage, W264
 Persin, W264
 Pertuisane, C296
 Pervenche mineure, C275
 Pesse d'eau, B301
 Pétard, T116
 Pétards, B207
 Pétaite à feuilles de vigne, V29
 Pétaite palmé, P28
 Pétaite sagitté, A158
 Pet d'âne, B414
 Péterolle, B207, B422
 Péteux, B207
 Petit bleu, F162
 Petit bouquet jaune, B190, C116, C117
 Petit chêne, Petit-chêne, A124
 Petit chiendent, C361
 Petit-cochon, C266
 Petit cresson, B212
 Petit cyprès, C452
 Petit-daphné caliculé, G117
 Petite Absinthe, R167
 Petite Angélique, B129

Petite bardane, B44, B422
 Petite bistorte, B132
 Petite buglosse, B402
 Petite cuscute, C185
 Petite digitale, S257
 Petite-douve, B441
 Petite Herbe à poux, B144
 Petite joubarbe, L181
 Petite Marguerite, D65
 Petite Massette, N10
 Petite mauve, C120, D137
 Petite mauve fromagère, C120
 Petite onagre, P91
 Petite Ortie, D125
 Petite Oseille, C292
 Petite Oseille des brebis, C292
 Petite Oseille sauvage, C292
 Petite pensée, E70
 Petite Pervenche (FR), C275
 Petit Épinard (FR), P48
 Petite Pirole (FR), L120
 Petite ragweed, B144
 Petite renouée rose, D56
 Petites poires, A36, B34, I18,
 J35, L195, R233
 Petite uvulaire à feuilles ses-
 siles, L142
 Petit Ginseng, Petit ginseng,
 D132
 Petit Gui, D138
 Petit lin, D113
 Petit Liseron, F62
 Petit Merisier, B113
 Petit Minou, B58, D41, F178
 Petit Minou monte dans ma cham-
 bre, F178
 Petit Muguet (FR), S631
 Petit Nénuphar jaune, Petit né-
 nuphar jaune, S289
 Petit panic sanguin, S257
 Petit Prêcheur, I25, I27
 Petit Ray-grass (FR), C238
 Petit sabot de la Vierge, S301
 Petit Saint-Sacrement, D40
 Petits cochons, C266, H181
 Petit sénéçon, C247
 Petits oiseaux, B125
 Petits pins, B93
 Petits Pins, B417
 Petits poissons, C266
 Petits soldats, B93
 Petit thé, C73
 Petit Thé, C119
 Petit thé des bois, C119
 Pétouane, B103
 Pétrole, D136
 Petrosine, W264
 Peuplier, B19
 Peuplier à feuilles acuminées, L21
 Peuplier à feuilles deltoïdes, C360
 Peuplier à feuilles étroites, B160
 Peuplier à grandes dents, L73
 Peuplier argenté, A2
 Peuplier balsamifère, B19
 Peuplier baumier, Peuplier Baumier
 (FR), B19
 Peuplier baumier à feuilles cordées,
 H58
 Peuplier baumier de l'Ouest, B161
 Peuplier blanc, A2, A168
 Peuplier de Caroline, C87
 Peuplier de Lombardie, L156
 Peuplier de l'Ontario, B14
 Peuplier deltoïde, C360
 Peuplier de Sargent, C359
 Peuplier d'Italie, L156
 Peuplier du Canada (FR), C360
 Peuplier faux-tremble, A168
 Peuplier noir, B19, B194, L156
 Phalaride vivace, R102
 Phalaris des Canaries, B115
 Phalaris roseau, R102
 Phéopteris (FR), B80
 Phéole des prés, C302
 Phléole alpine, A60
 Phlox divariqué, B252
 Phlox maculé, S411
 Phragmite commun, C65
 Phryma à épis grêles, L179
 Phylodoce bleue, M193
 Physocarpe à bractées, T178
 Physocarpe à feuilles d'Obier, N55
 Physostégie à petites fleurs, S269
 Physostégie de Virginie, F11
 Phytolaque à dix étamines (FR), G34
 Phytolaque d'Amérique, G34
 Pied d'alouette, L78, L79
 Pied d'Alouette des jardins (FR), L78
 Pied-de-chat à feuilles de Plantain
 (FR), P158
 Pied-de-cheval, B67
 Pied de Chèvre (FR), B129
 Pied-de-coq, B30
 Pied de corbeau, B385

Pied-de-poule, B441
 Pied de veau, I25
 Pied d'oise, M28
 Pied d'origanal, B67
 Pied du Blanc, B353
 Pied rouge, B177
 Pigamon alpin, A55
 Pigamon de la frontière, F205
 Pigamon dioïque, E4
 Pigamon polygame, K21
 Pigamon pubescent, K21
 Piléa nain, D125
 Pilée naine, D125
 Pilingre, B177
 Piloselle, M212
 Piloselle oreille de souris, M212
 Pimbina, C381, E21, F53
 Piment aquatique (FR), B282
 Piment royal, B282
 Pimprenelle, B423
 Pimprenelle du Canada, A89
 Pin à blanche écorce, S81
 Pin à bois lourd, B412
 Pin à crochets, S633
 Pin à feuilles tordues, S157
 Pin albicaule, S81
 Pin argenté, S198
 Pin blanc, E18
 Pin blanc de l'Ouest, L130, S198
 Pin chétif, B22
 Pin d'Autriche, A173
 Pin de Banks, B22
 Pin de Douglas, B47
 Pin de la Colombie, B47
 Pin de l'Orégon, D78
 Pin de montagne, S633
 Pin de Murray, L152
 Pin des corbeaux, P153
 Pin de Weymouth, E18
 Pin divariqué, B22
 Pin du Lord (FR), E18
 Pin dur, P153
 Pin flexible, L130
 Pin gris, B22
 Pin lodgepole, L152, L153
 Pin lourd, B412
 Pin montagnard (FR), S198
 Pin Mugho, Pin mugo, M224
 Pin noir, A173
 Pin ponderosa, B412
 Pin résineux, N114
 Pin rigide, P153
 Pin rouge, N114
 Pinsapo, S379
 Pin souple, L130
 Pin strobus, E18
 Pin sylvestre, S69
 Pin tordu, S157
 Pin Weymouth (FR), E18
 Pipes, P146
 Pipsissewa, P147
 Piquant, B422, C433
 Piquants, B414
 Piqueux, B414
 Pirevire orangée, D34
 Pirole uniflore (FR), J24
 Pirole unilatérale (FR), O36
 Pirole verdâtre (FR), G175
 Pisse de chien, B439
 Pissenlit, A147, C237
 Pissenlit dent-de-lion, C237
 Pissenlit lisse, R86
 Pissenlit officinal, C237
 Pissenlit tuberculé, R185
 Plaine, R71
 Plaine à Giguère, A166
 Plaine bâtarde, M202
 Plaine blanche, R138
 Plaine bleue, M202
 Plaine de France, R138
 Plaine rouge, R71
 Plantain, B353, B386
 Plantain à base velue, S9
 Plantain à feuilles cordées, H66
 Plantain à feuilles lancéolées, B386
 Plantain à grand épi, B353
 Plantain à grandes feuilles, B353
 Plantain bâtard, F104
 Plantain blanc, F104
 Plantain blanchâtre, F104
 Plantain commun, B353
 Plantain d'eau, C307
 Plantain de Rugei, R223
 Plantain des Indes, I21
 Plantain des sables, I21
 Plantain intermédiaire, F104
 Plantain joncoïde, R236
 Plantain lancéolé, B386
 Plantain long, B386
 Plantain majeur, B353
 Plantain moyen, F104
 Plantain pauciflore, F54
 Plantain rameux, B316
 Plantain vulgaire, B353
 Plante boussole, P226

Plante de beauté, R167
 Plaquebrière, Plaquebrières, B6
 Platane à feuilles d'Érable
 (FR), L157
 Platane anglais, L157
 Platane d'Occident, B447
 Platane d'Orient, 058
 Plintan, B353
 Plus je te vois plus je t'aime
 (FR), F163
 Podophylle à feuilles peltées
 (FR), M86
 Podophylle pelté, M86
 Podostémon cératophylle, R139
 Poglus, C370
 Pogonie à langue de serpent, S328
 Pogonie langue-de-serpent, S328
 Pohlle, N64
 Poils de siffleux, H4
 Poire, S41
 Poireau, L109
 Poire de terre, J21
 Poirée sauvage, A38
 Poirier, I18, J35
 Pois, B207
 Pois de marais, M63
 Pois de mer, B51
 Pois des dunes, B51
 Pois de senteur, S618
 Poison, D71
 Poison de brebis, D136
 Poison de couleuvre, P168
 Pois sauvage, B125, C305
 Pois vivace, E88
 Poivre d'eau, C291
 Poivre de muraille, L181
 Polanisia à douze étamines, C166
 Polanisia fétide, C166
 Polémoine bleue, G161
 Polémoine superbe, J8
 Polygala blanc, W159
 Polygala de Sénéca, S113
 Polygala paucifolié, B114
 Polygala polygame, P138
 Polygala sanguin, B213
 Polygala sénéca, S113
 Polygala verticillé, W195
 Polygonelle articulée, J32
 Polymnie du Canada, L90
 Polypode à feuilles recourbées,
 A73
 Polypode commun, C278
 Polypode de Virginie, A106
 Polystic, S635
 Polystic de Braun, B320
 Polystic faux-acrostic, C67
 Polytric, H4
 Pomme blanche, B321
 Pomme de mai, M86
 Pomme de prairie, B321
 Pomme de pré, P129
 Pomme de terre, J21, P200
 Pomme épineuse, J23
 Pommés, B277
 Pommés de pré, A80
 Pommés de terre, B277, C119
 Pommés-de-terre, B277
 Pomettier, D74
 Pomettier d'Arnold, A148
 Pomettier de couleur sang foncé, C83
 Pomettier de Sargent, S36
 Pomettier floribond, J13
 Pomettier microcarpe de Sibérie,
 S179
 Pomettier miniature, M126
 Pomettier rouge, Q4
 Pomettier zumi, R43
 Pommier, A138
 Pommier à baies, S179
 Pommier à feuilles de Prunier, C138
 Pommier commun, A138
 Pommier coronaire, W226
 Pommier du Pacifique, P1
 Pommier nain, A138
 Pommier sauvage, A138, W226
 Pontédérie à feuilles cordées (FR),
 P106
 Pontédérie cordée, P106
 Populage à sépales étroits, E34
 Populage des marais, C371
 Populage des marécages (FR), C371
 Porcelaine, C280
 Potamot, P190
 Potamot à feuilles de graminées,
 G132
 Potamot à feuilles étroites, N24
 Potamot à feuilles obtuses, O12
 Potamot à feuilles raides, N25
 Potamot à grande feuille, L58
 Potamot à larges feuilles, L58
 Potamot à longs pédoncules, L172
 Potamot alpin, A56
 Potamot américain, A107
 Potamot à petits épis, A56

Potamot crépu, C442
 Potamot crispé, C442
 Potamot de Berchtold, B94
 Potamot de Fries, F195
 Potamot de l'Illinois, I4
 Potamot d'Oakes, O3
 Potamot de Palerme, P21
 Potamot de Richardson, C167
 Potamot de Robbins, R142
 Potamot de Vasey, V8
 Potamot émergé, E38
 Potamot engainé, G56
 Potamot faux-buplèvre, B419
 Potamot feuillé, L98
 Potamot feuillu, L98
 Potamot filiforme, F93
 Potamot flottant, E38, F137
 Potamot gemmipare, G42
 Potamot graminoïde, G132
 Potamot grêle, P21
 Potamot nageant, F137
 Potamot nain, P21
 Potamot nouveaux, A107
 Potamot pectiné, P61
 Potamot perfolié, C170
 Potamot perfolié bupleuroïde, B419
 Potamot spiralé, D47
 Potamot spirillé, D47
 Potamot zostériforme, F120
 Potentille âcre, G74
 Potentille, R183
 Potentille ansérine, S204
 Potentille argentée, S209
 Potentille de Montpellier, R183
 Potentille de Norvège, R183
 Potentille de Pennsylvanie, P72
 Potentille des neiges, S345
 Potentille dressée, E58, R183
 Potentille droite, E58
 Potentille frutescente, B382
 Potentille jaune, R183
 Potentille palustre, M48
 Potentille pectinée, C193
 Potentille rampante, C393
 Potentilles, S209
 Potentille simple, F111
 Potentille tridentée, T88
 Poulette grasse, C259
 Pouliet, C411
 Pourpier, C280
 Pourpier commun, C280
 Pourpier doré, C280
 Pourpier gras, C280
 Pourpier potager, C280
 Pourpier sauvage, C280
 Potelée (FR), B178
 Prêle, C252
 Prêle, H165, H166, S321
 Prêle commune, C252
 Prêle de littoral, S155
 Prêle des bois, W338
 Prêle des champs, Prêle des champs, C252
 Prêle des marais, M58
 Prêle des prés, M105
 Prêle des tourneurs, C288, S76
 Prêle d'hiver, S76
 Prêle faux-scirpe, D147
 Prêle fluviatile, P146
 Prêle littorale, S155
 Prêle panachée, V6
 Prêle scirpoïde, D147
 Prenanthe à grappe, R5
 Prenanthe blanche, R28
 Prenanthe élevée, T23
 Prenanthe très haute, T23
 Prenanthe trifoliolée, G4
 Primevère commune, C88
 Primevère du Groënland, G177
 Primevère du lac Mistassini, B116
 Primevère farineuse (FR), B121
 Primevère laurentienne, B121
 Proserpinie des marais, M120
 Pruche, E14, H77
 Pruche de l'Est, E14
 Pruche de l'Ouest, W76
 Pruche de Mertens, M194
 Pruche de Patton, M194
 Pruche du Canada, E14
 Prunelle, C88
 Prunelle commune, C88
 Prunelle vulgaire, C88
 Prunellier, S247
 Prunellier commun, C88
 Prunier, G27, P164
 Prunier cistiné, P261
 Prunier commun (FR), G27
 Prunier d'Amérique, W267
 Prunier de La Gallissonnière, W268
 Prunier de l'Islet, G27
 Prunier domestique, G27
 Prunier Muckle, M220
 Prunier myrobolan pourpre, P149

Prunier noir, C29
 Prunier sauvage, C29, P164
 Prunier trilobé (FR), F140
 Prusqueur rouge, H69
 Prusse blanc, C99
 Psyllium, F126
 Ptéléa trifolié, H153
 Ptérétide noduleuse, F60
 Ptéride aigle, A73
 Ptéride aigle-impériale, A73
 Ptéridie aigle-impériale, A73
 Ptéridie d'aigle, A73
 Ptéridie latiuscule, A73
 Ptéridium à ailes d'aigles, A73
 Ptéridium aquilin, A73
 Ptéridium des aigles, A73
 Ptéridium large, A73
 Ptéris aigle-impériale, A73
 Ptérosepore andromède, G50
 Puccinellie à fleurs distantes, L89
 Puccinellie brillante, B324
 Puccinellie maigre, D140
 Puccinellie naine, D140
 Pucière, F126
 Puette, P78
 Pycnanthème de Virginie, V43
 Pycnanthème verticillé, V21
 Pyrole à feuilles d'Asaret, A163
 Pyrole à feuilles rondes, R206
 Pyrole à fleurs verdâtres, G175
 Pyrole d'Amérique, A116, R206
 Pyrole des marais, B291
 Pyrole elliptique, S152
 Pyrole mineure, L120
 Pyrole seconde, O36
 Pyrole unilatérale, O36
 Pyrole verdâtre, G175

 Quatre-saisons des bois, C381
 Quatre-temps, B416
 Queneron, D65
 Quenouille, B347, B415, N10
 Quercitron, B192
 Queue de cheval, B301
 Queue-de-cheval, C252
 Queue d'écureuil, Queue-d'écureuil, F178
 Queue de poulain, F178
 Queue de rat, B353
 Queue-de-rat, C252

 Queue de renard, C252
 Queue-de-renard, B445, C252, F178
 Queue de souris, M217
 Quinte-feuille (FR), C393

 Rable, B1
 Racine de Rose, A1
 Radis, G28
 Radis cultivé, G28
 Radis-rouge, J30
 Radis sauvage, J30
 Ragouminier, S26
 Ragouminier (FR), D122
 Raifort, H164
 Raiponce, B91
 Raiponcette, B90
 Raisin d'Amérique (FR), G34
 Raisin de couleuvre, C91, M160
 Raisin de Couleuvre, C91
 Raisin d'ours, A41, B59
 Raisin sauvage, F206
 Ramie, R13
 Ramie argentée (FR), R13
 Rapace, B422, C433
 Rapette, Q12
 Raquette, C3
 Raquette du Missouri (FR), C3
 Raquette fragile, B340
 Rave, B124, G28
 Ravenelle, C117, J30
 Rave sauvage, J30
 Ravonée jaune, C117
 Ray-grass anglais, C238
 Ray-grass d'Italie (FR), I47
 Réglisse, L123
 Réglisse des bois (FR), C278
 Reguette, C437
 Reine des bois (FR), S631
 Reine des prés, B345, H37
 Reine des prés du Canada, H37
 Remise, C299
 Remords de conscience, C361
 Renoncule, B440
 Renoncule à bec recourbé, H142
 Renoncule abortive, K10
 Renonclue âcre, B440
 Renoncule âcre du Canada, B440
 Renoncule à flagelles, Y61
 Renoncule à long bec, L159
 Renoncule aquatique, H9
 Renoncule bulbeuse, B407
 Renoncule capillaire, H9

Renoncule couchée, B441
 Renoncule cymbalaire, C390
 Renoncule de Bongard, B293
 Renoncule de Gmelin, G87, S303
 Renoncule de Pennsylvanie, B329
 Renoncule de Pursh, S303
 Renoncule des prés, B440
 Renoncule ficaire, F87
 Renoncule flabellée, Y61
 Renoncule flammette, B441
 Renoncule naine, C408, D120
 Renoncule rampante, B441, C408
 Renoncule recourbée, H142
 Renoncule scélérate, C111
 Renoncule septentrionale, N82
 Renouée, B177, C255
 Renouée accrétée, C414
 Renouée à feuilles d'Arum, H35
 Renouée à feuilles de Patience, D56
 Renouée à feuilles d'oseille, D56
 Renouée amphibie, A117
 Renouée à noeuds ciliés, B110
 Renouée aviculaire, C255
 Renouée clinode, B110
 Renouée coriace, L107
 Renouée de Douglas, D79
 Renouée de Fowler, F169
 Renouée de Mühlenberg, S53
 Renouée d'Engelmann, E42
 Renouée de Pennsylvanie, P68
 Renouée des buissons, H70
 Renouée de Siebold (FR), H160
 Renouée des oiseaux, C255
 Renouée de Tartarie, B392
 Renouée de Virginie, V41
 Renouée d'Orient, K22
 Renouée dressée, E60
 Renouée écarlate, S53
 Renouée exserte, E91
 Renouée faux-poivre-d'eau, F30
 Renouée filiforme, F91
 Renouée grêle rosée, G181
 Renouée grimpanche, C176
 Renouée incarnate, D56
 Renouée japonaise, H160
 Renouée liseron, B109
 Renouée nageante, F135
 Renouée noire frangée, B110
 Renouée orientale, K22
 Renouée persicaire, B177
 Renouée poivre-d'eau, C291
 Renouée poivrée, C291
 Renouée ponctuée, W32
 Renouée sagittée, A156
 Renouée sarrasin, B391
 Renouée scabre, G181
 Renouée très rameuse, B436
 Renouée vivipare, A43
 Reprise, F203
 Réveille-matin, S562
 Rhinante à petites fleurs, B300
 Rhinante boréal, N96
 Rhinante crête-de-coq, B300
 Rhinante mineure, B300
 Rhinante petit, B300
 Rhododendron de Laponie, L33
 Rhododendron du Canada, C51
 Rhodora, C51
 Rhodora du Canada, C51
 Rhubarbe, B422
 Rhubarbe crapaud, B422
 Rhubarbe des pauvres, C452
 Rhubarbe du diable, B422, C433
 Rhubarbe du paysan, C452
 Rhubarbe rustique, A27
 Rhubarbe sauvage, B422, C433
 Rhynchospora à petites têtes, S282
 Rhynchospora blanc, B56
 Rhynchospora brun, B371
 Rhynchospora capillaire, H6
 Rhynchospora glomérulé, C189
 Richette, S204
 Ricinelle, M119
 Ricinelle de Virginie, M119
 Ricinelle rhomboïde, M119
 Riz sauvage, W41
 Robe à la Bonne Vierge, B108
 Robinier faux-acacia, B185
 Robinier visqueux, C165
 Rognons de coq, P140
 Roi des champs, C352
 Roi des prés, F69
 Ronce acaule, D37
 Ronce à épines dimorphes, D48
 Ronce à feuilles variables, H94
 Ronce à flagelles, F114
 Ronce alléghanienne, A35
 Ronce à tige glanduleuse, G73
 Ronce à trois folioles, T134
 Ronce couchée, T124
 Ronce délicieuse, D22
 Ronce de Rand, R16
 Ronce des Alléghanys, A35
 Ronce d'Occident, B195

Ronce du Canada, C9
 Ronce du mont Ida, G29
 Ronce du Vermont, V18
 Ronce élégante (FR), S11
 Ronce Framboisier, G29
 Ronce hispide, H108
 Ronce occidentale, B195
 Ronce odorante, F145
 Ronce orientale, E12
 Ronce parviflore, T58
 Ronce petit-mûrier, B6
 Ronce pubescente, D38
 Ronce remarquable, S11
 Ronce sétuleuse, S122
 Ronce tardive, L80
 Rondelotte (FR), C392
 Rondette, C392
 Roquette, D8, R151
 Roquette des marais, C312
 Roquette jaune, C312
 Rorippa à feuilles obtuses, O14
 Rorippa amphibie, A119
 Rorippa d'Islande, I2
 Rorippa palustre, I2
 Rorippa sylvestre, C412
 Rorippe des marais, I2
 Rorippe d'Islande, I2
 Rorippe sylvestre, C412
 Rosage de Laponie (FR), L33
 Rosage élevé, G152
 Roseau, R102
 Roseau commun, C65
 Roseau des étangs, B347
 Roseau odorant (FR), C4
 Rose brillante (FR), B333
 Rose cannelle (FR), C159
 Rose de Gueldre, G218
 Rose de mer (FR), H129
 Roses-bardane, C433
 Rose trémière, H129
 Rosier, C159
 Rosier aciculaire, B335
 Rosier agréable, M107
 Rosier brillant, B333
 Rosier cannelle, C159
 Rosier des chiens, D68
 Rosier de Virginie, V45
 Rosier du fleuve Saint-Jean, B23
 Rosier églantier, B323
 Rosier inerme, M107
 Rosier nain, D146
 Rosier palustre, S588
 Rosier rugueux, R201
 Rosier sauvage, B23, M107
 Rossolis à feuille longue, I38
 Rossolis à feuilles linéaires, L135
 Rossolis à feuilles rondes, D40, R215
 Rossolis d'Angleterre, E52
 Rossolis intermédiaire, I38
 Rossolis linéaire, L135
 Rouche, C245
 Rougeot, C185
 Rouget, Rougets, B416
 Roupie, B144, C282, P262
 Roupie de coq d'Inde, P262
 R'quin'ben, B422
 Rubanier à feuilles étroites, N9
 Rubanier à fruits verts, G168
 Rubanier à gros fruits, B432
 Rubanier d'Amérique, A79
 Rubanier flottant, F132
 Rubanier hyperboréal, N79
 Rubanier minime, S229
 Rubanier multipédonculé, M25
 Rubanier nain, S229
 Rubanier rameux, B318
 Rudbeckie, B170
 Rudbeckie à grandes fleurs, L41
 Rudbeckie hérissée, B170
 Rudbeckie hirsute, B170
 Rudbeckie laciniée, C325
 Rudbeckie tardive, B170
 Rudbékia bicolore, B170
 Rue des murailles, W6
 Ruines de Rome (FR), C206
 Rumex à fenêtres, W73
 Rumex à feuilles obtuses, B137
 Rumex à longues feuilles, L168
 Rumex britannique, G159
 Rumex crépu, C437
 Rumex des marais, S570
 Rumex fausse-persicaire, G97
 Rumex maritime, M38
 Rumex mexicain, N14
 Rumex occidental, W73
 Rumex orbiculaire, G159
 Rumex oseille, G30
 Rumex patience, P48
 Rumex petite-oseille, Rumex Petite
 Oseille, C292
 Rumex sanguin, B137
 Rumex verticillé, S570
 Ruppie maritime, S92
 Rutabaga, R244
 Sabline à feuilles de Serpolet, S32

Sabline dressée, R159
 Sabline faux-péplus, S84
 Sabline latérioriflore, B268
 Sabot, F204
 Sabot de la Vierge, C258, S301
 Sabots de la Vierge, B177
 Sabouillane, C68
 Sac à commis, B59
 Sacacoumi, D136
 Sachaline, G55
 Sagesse, F130
 Sagesse des chirurgiens, F130, G185, S361
 Sagine couchée, B117
 Sagine courbée, B117
 Sagine noueuse, K26
 Sagittaire, A151
 Sagittaire à feuille de graminées, G135
 Sagittaire à grandes feuilles (FR), A153
 Sagittaire à larges feuilles, A153
 Sagittaire arifoliée, A152
 Sagittaire cunéaire, A152
 Sagittaire dressée, E56
 Sagittaire graminée (FR), G135
 Sagittaire graminéide, G135
 Sagittaire hétérophylle (FR), E56
 Sagittaire latifoliée, A153
 Sagittaire rigide, E56
 Saigne-nez, C317
 Sainfoin, A51
 Sainfoin alpin, A51
 Sainte-Anne, H160
 Saint-Louis, D34
 Salade, G19
 Salade de chouette (FR), B70
 Saladelle, S95
 Salal, S8
 Salanguet, S87
 Salicaire, P262
 Salicaire commune, P262
 Salicaire pourpre, P262
 Salicorne d'Europe, C129
 Salsepareille, B326, S38
 Salsepareille herbacée (FR), C91
 Salsifis, C286, G89
 Salsifis blanc, G89
 Salsifis commun (FR), C286
 Salsifis cultivé, C286
 Salsifis des champs, G89
 Salsifis des prés, G89
 Salsifis des prés à fleur jaune, G89
 Salsifis majeur, G88
 Salsifis sauvage, G89
 Sang-dragon, Sang-Dragon, B214
 Sanguinaire, B214
 Sanguinaire du Canada, B214
 Sanguine de mer, B228
 Sanguisorbe, A89
 Sanguisorbe du Canada, A89
 Sanicle du Maryland, B197
 Sanicle grégoire, Y50
 Sanicle trifoliée, L48
 Sanve, C117
 Sapin, B15, F98
 Sapin amabilis, A70
 Sapin baumier, B15
 Sapin blanc, B15
 Sapin concolore (FR), W136
 Sapin de Douglas, B47
 Sapin de l'Ouest, A48
 Sapin de Vancouver, G127
 Sapin du Colorado, W136
 Sapin gracieux, A70
 Sapin grandissime, G127
 Sapin phanérolépidé, B310
 Sapin shasta, S132
 Sapin subalpin (FR), A48
 Sapin traînard, C41
 Saponaire, B305
 Saponaire à bouquets (FR), C365
 Saponaire commune, B305
 Saponaire des vaches, C365
 Saponaire officinale, B305
 Saponaire Vaccaire, C365
 Sardonie, C111
 Sarracénie pourpre, H181
 Sarrasin, B391
 Sarrasin des Indes, H160
 Sarrasin de Tartarie, B392
 Sarrasin sauvage, B109
 Sarriette, B144
 Sarriette acinos, B37
 Sarriette des jardins, S555
 Sarriette vulgaire, B36
 Saskatoon, S41
 Sassafras officinal, S43
 Satinée, H131
 Saugé écarlate, S59
 Saugé éclatante (FR), S59
 Saule, C311, C379
 Saule à cinq étamines (FR), B46
 Saule à étamines velues (FR), P7

Saule à feuilles de pêcher, P53
 Saule à feuilles de Poirier,
 B20
 Saule à feuilles en coeur, H67
 Saule à fruits argentés, S208
 Saule à long pétiole (FR), S243
 Saule Baumier (FR), B20
 Saule blanc, C311
 Saule brillant, S151
 Saule cassant, C379
 Saule cendré, G147
 Saule chenu (FR), H116
 Saule d'automne, A175
 Saule de Bebb, B58
 Saule de Hooker, H147
 Saule de l'intérieur, S25
 Saule des bois, W348
 Saule de Scouler, S74
 Saule des vanniers, B39
 Saule discoloré, D41
 Saule fragile, C379
 Saule gazonnant (FR), H87
 Saule grêle, S244
 Saule gris, G147
 Saule herbacé, H87
 Saule humble, B434
 Saule incane, H117
 Saule Laurier, Saule-Laurier,
 S151
 Saule Laurier de l'Ouest,
 Saule-Laurier de l'Ouest, P7
 Saule-Laurier européen, Saule-
 Laurier européen, B46
 Saule luisant (FR), S151
 Saule noir, B206
 Saule pédicellé, B290
 Saule pétiolé, S243
 Saule pleureur, W66
 Saule pourpre, B39
 Saule réticulé, N44
 Saule rigide, E62
 Saule satiné, S189
 Saule soyeux, S190
 Saule tomenteux, H116
 Saule très tardif, A175
 Saurure penché, L149
 Saute au cul, F178
 Sauve, C117
 Sauve-vie (FR), W6
 Savinier, C396
 Savonnière, B305
 Savonnière, B305
 Savoyanne, C68
 Saxifrage à feuilles opposées, M90
 Saxifrage aïzoon, L146
 Saxifrage de Virginie, E7
 Scabieuse des champs, B231, F78
 Scariole, P226
 Sceau-de-Salomon à deux fleurs, T187
 Sceau-de-Salomon pubescent, D91
 Scheuchzérie des marais, S63
 Scheuchzérie palustre, S63
 Schizachné pourpré, F15
 Schizachyrium à balais, B254
 Science des chirurgiens, F130
 Scirpe à ceinture noire, B172
 Scirpe à graines rouges, R89
 Scirpe aigu, G148
 Scirpe à noeuds rouges, R89
 Scirpe à soies inégales, H93
 Scirpe d'Amérique, A77
 Scirpe de Clinton, C181
 Scirpe de l'Hudson, H176
 Scirpe des bois, W331
 Scirpe de Smith, S308
 Scirpe des rivières, R135
 Scirpe de Torrey, T114
 Scirpe étalé, E90
 Scirpe fluviatile, R134
 Scirpe gazonnant, T152
 Scirpe hudsonien, H176
 Scirpe maritime, M36
 Scirpe noirâtre, B182
 Scirpe palustre, M47
 Scirpe pédicellé, P63
 Scirpe roux, R50
 Scirpe souchet, Scirpe-Souchet (FR),
 C316
 Scirpe subterminal, S542
 Scirpe valide, C245
 Scirpe vigoureux, C245
 Scélérante annuelle, A132
 Scorpione (FR), F163
 Scrofalaire lancéolée, L22
 Scutellaire à feuilles d'Épilobe,
 C290
 Scutellaire de Churchill, C153
 Scutellaire latériflore, M4
 Scutellaire minime, S297
 Scutellaire petite, S297
 Seigle cultivé, R245
 Seigle de mer, S98
 Sélagine, R20
 Sélaginelle, S110
 Sélaginelle apode, C406
 Sélaginelle des rochers, R161

Sélaginelle sélaginoïde, L194
 Semelles, C269
 Sendre, C117
 Sené, C117
 Sénéca, S113
 Sêneçon, C247, S504
 Sêneçon appauvri, D26
 Sêneçon commun, C247
 Sêneçon de Robbins, R144
 Sêneçon des bois, W337
 Sêneçon des marais, M54
 Sêneçon des oiseaux, C247
 Sêneçon doré, G104
 Sêneçon faux-arnica, S86
 Sêneçon Jacobée, S504
 Sêneçon palustre, M54
 Sêneçon pauciflore, F56
 Sêneçon Pseudo-Arnica, S86
 Sêneçon visqueux, F50
 Sêneçon vulgaire, C247
 Sênevé, B190, C116, C117
 Sênevé à feuilles lisses, B124
 Sênevé des champs, C117
 Sênevé noir, B190
 Sept écorces, N55
 Seringa de Lewis, M154
 Serpolet, C411
 Sésame bâtard, D113
 Sésame d'Allemagne, D113
 Sétaire de Faber, G52
 Sétaire d'Italie, F177
 Sétaire géante, G52
 Sétaire glauque, F176
 Sétaire italienne, F177
 Sétaire jaunâtre, F176
 Sétaire jaune, F176
 Sétaire verdâtre, B303
 Sétaire verte, B303
 Sétaire verticillée, B331
 Sévigné, C396
 Shéferdie argentée, B395
 Shéferdie du Canada, B133
 Shépherdie argentée (FR), B395
 Shepherdie du Canada, Shépherdie
 du Canada (FR), B133
 Sibouillane, C68
 Sicyos anguleux, B421
 Silène à bouquet (FR), G11
 Silène acaule, M171, M172
 Silène à fruits pendants, N59
 Silène à larges feuilles, B207
 Silène arméria, G11
 Silène cucubale, B207
 Silène de nuit, N53
 Silène de Virginie, F105
 Silénée fleur-de-nuit, N53
 Silène enflé, B207
 Silène gonflé, B207
 Silène muflier, S225
 Silène noctiflore, N53
 Silène nocturne, N53
 Silène vésiculeux, B207
 Silybum marial, L9
 Sirop blanc, C13
 Sirop rouge, C94
 Sisymbre à fruits courts, G185, S160
 Sisymbre blanchâtre, G185
 Sisymbre de Hartweg, G191, H45
 Sisymbre de Hongrie, T24
 Sisymbre de Loesel, T16
 Sisymbre des chirurgiens, F130
 Sisymbre élevé, T24
 Sisymbre élevé de Loesel, T16
 Sisymbre gris, G191
 Sisymbre officinal, H74, T24
 Sisymbre parviflore, F130
 Sisymbre sagesse, F130, G185
 Sisymbre sophia, F130
 Sisymbre Sophia, S361
 Sisymbre touffu, G191
 Sisymbre très élevé, T24
 Sisymbre très haute, T24
 Sisymbre vert, G185
 Smilace herbacée, C91
 Smilacine à grappes, F25
 Smilacine à trois feuilles, T77
 Smilacine étoilée, F24
 Smilacine trifoliée, T77
 Smilax herbacé, C91
 Snicroute, B200
 Snicroûte, T113
 Snôve, C117
 Soleil, C298, J21, S561
 Soleil à dix ligules (FR), T50
 Soleil à grandes feuilles (FR), S534
 Soleil fastueux (FR), B63
 Soleil géant, G60
 Soleil scabre (FR), R115
 Soleil tournesol (FR), C298
 Soleil vivace (FR), B63
 Solidage à feuille de graminée, G131
 Solidage à grande feuille, L55
 Solidage bicolore, P16
 Solidage des bois, G143
 Solidage du Canada, C17
 Solidage du Missouri, M145

Solidage élancée, E3
Solidage lancéolée, G131
Solidage pubérolente, D87
Solidage rugueuse, R190
Solidage squarreuse, B311
Solidage toujours verte, S105
Solidage très haute, T15
Solidage uligineuse, B278
Solidage verte, B255
Sonnette, B300
Sorbaire à feuilles de sorbier, S362
Sorbaria à feuilles de sorbier, S362
Sorbier d'Amérique, A103
Sorbier décoratif (FR), S172
Sorbier de Koehne, K29
Sorbier de Sitka, S217
Sorbier des montagnes, S172
Sorbier des oiseaux, E74
Sorbier des oiseleurs, E74
Sorbier plaisant, S172
Souchet aristé, A178
Souchet comestible, E22
Souchet courbé, A178
Souchet de Houghton, H171
Souchet denté, T111
Souchet des rivières, R136
Souchet diandre, T194
Souchet fléchi, A178
Souchet grêle, S232
Souchet hispide, S529
Souci d'eau, C371
Soude commune, B27, R241
Soude de Russie, R241
Soude roulante, R241
Sourcil de Vénus, C317
Spargoute, C354
Spargoute des champs, C354
Spartine alterniflore, A67
Spartine étalée, H106
Spartine pectinée, C338
Spergulaire du Canada, C33
Spergulaire rouge, P266
Spergule, C354
Spergule des champs, C354
Spergule ordinaire, C354
Sphaigne des marais, S402
Sphaigne grêle, A8
Sphaigne squarreuse, S439
Sphénopholis intermédiaire, I36
Sphénopholis obtus, O13
Sphénopholis pâle, I36
Spiranthe brillante, S146
Spiranthe cernuée, C257
Spiranthe découpée, C174
Spiranthe de Romanzoff, H140
Spiranthe grêle, C174
Spiranthe lacérée, C174
Spiranthe penchée, C257
Spirée, H37
Spirée à feuilles de Bouleau, S154
Spirée à feuilles larges (FR), B345
Spirée à large feuille, Spirée à larges feuilles, B345
Spirée blanche, M109
Spirée cotonneuse, H37
Spirée de Douglas, D81
Spirée dense, P137
Spirée rose, H37
Spirée sauvage, B345
Spirée tomenteuse, H37
Spirodèle polyrhize, L64
Sporobole à fleurs cachées, C426
Sporobole à glumes inégales, N83
Sporobole engainé, P203
Sporobole négligé, N39
Sporobole uniflore, O28
Stachyde des marais, M57
Staphylia à trois folioles, B209
Staphylia à trois folioles, B209
Staphylia d'Amérique (FR), B209
Stéironéma cilié, C156
Stéironéma hybride, H182
Stéironéma lancéolé, L25
Stellaire, C133, C295
Stellaire à feuilles de graminées, C295
Stellaire à feuilles longues, L167
Stellaire à longs pédicelles, L175
Stellaire à longues feuilles, L167
Stellaire calycanthe, N101
Stellaire déprimée, L198
Stellaire des graminées, C295
Stellaire fausse-alsine, A66
Stellaire graminée, C295
Stellaire graminifère, C295
Stellaire intermédiaire, C133
Stellaire moyenne, C133
Sténanthe de l'Ouest, B360
Stramoine commune (FR), J23
Stramoine violette, P271
Streptope à feuilles embrassantes, C168
Streptope amplexicaule, C168
Streptope rose, P140

Streptopus embrassant (FR),
 C168
 Streptopus rose (FR), P140
 Strophostyle ocracé, W205
 Subulaire aquatique, A176
 Succise australe, D30
 Sucepin, F7
 Sucrette, C292
 Suéda maritime, S87
 Sumac à copal, D150
 Sumac à la gale, C368
 Sumac amarante, Sumac amarante,
 S453
 Sumac aromatique, F185
 Sumac à vernis, P171
 Sumac de l'Ouest, P177
 Sumac du Canada, C368
 Sumac glabre, S323
 Sumac grim pant, C368
 Sumac toxique, C368
 Sumac vénéneux, C368
 Sumac vernis, Sumac Vernis (FR),
 P171
 Sumac vinaigrier, S453
 Sureau à grappes (FR), E75
 Sureau arborescent, B150
 Sureau blanc, C13
 Sureau bleu, B226
 Sureau du Canada, C13
 Sureau pubescent, C94
 Sureau rouge, C94
 Sureau rouge (FR), E75
 Sureau rouge à grappes, E75
 Sureau yièble, D11
 Surelle corniculée, C397
 Surelle violette (FR), V32
 Surette, C292, C315, E79
 Surette d'Europe, E79
 Sycomore, B447, S638
 Sylvie, W328
 Symphorine à grappes, S339
 Symphorine blanche, S339
 Symphorine blanche lisse, S340
 Symphorine commune, S339
 Symphorine du Nord-Ouest (FR),
 B388
 Symphorine occidentale, B388
 Symplocarpe fétide, S222
 Tabac du diable, A115, B178,
 B422, C269, S222
 Tabac du Yâb, C433
 Tabac indien, I24
 Tabac sauvage, I24
 Tabouret, F34, P107
 Tabouret des champs, F34, P107
 Taconnet, C211
 Tacouet, C211
 Tamarac, A23
 Tanacée, C299
 Tanacet, C299
 Tanaïsie, C299
 Tanaïsie commune, C299
 Tanaïsie crépue, C299
 Tanaïsie du lac Huron, L13
 Tanaïsie vulgaire, C299
 Taraspic (FR), P251
 Tartarie, B300
 Teigne, A10, B199, B422, C185, F62
 Ténidia à feuilles entières, Y44
 Ténidie très entière, Y44
 Tenzé, C299
 Téraspic (FR), P251
 Tertianaire, C290
 Tête de chat (FR), F188
 Tête de femmes, P262
 Tête de nègre, B170
 Tête de tortue, B13
 Têtes de femmes, C285
 Teucriette, H180
 Thé de montagne (FR), C119
 Thé de Pennsylvanie (FR), B77
 Thé des bois, C119
 Thé de Silésie (FR), M123
 Thé des Jésuites (FR), M123
 Thé de Terre-Neuve (FR), C119
 Thé d'Europe (FR), C294
 Thé d'Oswego, B77
 Thé du Canada, B345, H37, M109
 Thé du Labrador, C256
 Thé du Mexique, M123
 Thé du New Jersey, N50
 Thélypteris (FR), M52
 Thé rouge, C119
 Thé velouté, C256
 Thladianthe douteuse, G94
 Thlaspi, F34, P107
 Thlaspi blanc, C64
 Thlaspi bourse à pasteur, P107
 Thlaspi des champs, F34
 Thlaspi des jardiniers (FR), P251
 Thlaspi en ombelle, P251
 Thlaspi violet (FR), P251

Thuya de l'Est, A141
 Thuya d'Occident (FR), A141
 Thuya d'Orient, 057
 Thuya géant, C107
 Thuya occidentale, A141
 Thym, C411
 Thym sauvage, C411
 Thym serpolet, Thym Serpolet, C411
 Tiarelle à feuilles cordées, C331
 Tiarelle à feuilles cordiformes (FR), C331
 Tiarelle cordifoliée, C331
 Tiarelle laciniée, C445
 Tiarelle monofoliée, L94
 Tiarelle trifoliée, T75
 Tignasse, C185
 Tillée aquatique, P283
 Tilleul à petites feuilles, L141
 Tilleul argenté, S196
 Tilleul d'Amérique, A99
 Tisane, C299
 Tisavoyanne jaune, C68
 Tissavoyanne rouge, D153
 Tithymale, C452
 Tofieldie glutineuse, G85
 Topinambour, J21
 Toque, C290
 Toque bleue (FR), C290
 Toque de Churchill, C153
 Toques, B422, C433
 Tortelle, H74
 Toupélo, B174
 Tourelle, H10
 Tourette, G64
 Tournesol, J21
 Tourne-soleil, C298, S561
 Toute venue, C247
 Trafnasse, C255
 Trautvettérie, F10
 Trèfle agraire, H149
 Trèfle Alsike, A64
 Trèfle blanc, D112
 Trèfle couché, L191
 Trèfle d'eau, B66
 Trèfle d'eau commun (FR), B66
 Trèfle des champs, O18
 Trèfle des prés, H138
 Trèfle d'odeur, W153
 Trèfle d'odeur blanc, W153
 Trèfle d'odeur jaune, Y36
 Trèfle hybride, A64
 Trèfle jaune, B187, H149
 Trèfle noir, B187
 Trèfle rampant, D112
 Trèfle rouge, H138
 Tremble, A168
 Trientale boréale, S457
 Trille à fruit rouge, P10
 Trille à grande fleur, L45
 Trille blanc, L45
 Trille dressé, I5
 Trille grandiflore, L45
 Trille ondulé, P10
 Trille penché, N65
 Trille rouge, I5
 Trillie à grande fleur (FR), L45
 Trillie dressée (FR), I5
 Trillie penchée (FR), N65
 Trinitaire, A94
 Triolet, B187
 Triostée perfoliée (FR), F52, T104
 Trioste orangé, F52
 Trioste perfolié, F52, T104
 Tripe de roche, A106, H128
 Trique-madame, L181
 Trisète à épi, F18
 Trolle lâche, S420
 Troscart des marais, M40
 Troscart maritime, A150
 Truchereau, C296
 Tsuga du Canada, E14
 Tue-chien, B191, G18
 Tue-moutons, D136
 Tulipier à Tulipes (FR), T159
 Tulipier de Chine, C137
 Tulipier de Virginie, T159
 Tupélo, B174
 Tupélo de montange (FR), B174
 Tussilage, C211
 Tussilage farfara, C211
 Tussilage pas-d'âne, C211
 Typha à feuilles étroites, N10
 Typha à feuilles larges, B347
 Utriculaire à bosse, H177
 Utriculaire à scapes géminés, T179
 Utriculaire cornue, G61
 Utriculaire intermédiaire, F118
 Utriculaire mineure, L116
 Utriculaire pourpre, P250
 Utriculaire résupinée, R111
 Utriculaire vulgaire, C223
 Uvulaire à feuilles sessiles, L142

- Uvulaire à grande fleur (FR), L38
 Uvulaire à grandes fleurs, L38
 Uvulaire grandiflore, L38
 Uvulaire perfoliée, P92
- Vaccaire, C365
 Valériane, V2
 Valériane des vases, S596
 Valériane grecque, G161
 Valériane officinale, C303
 Valériane septentrionale, N106
 Valériane uligineuse, S596
 Vallisnérie américaine, A84
 Vallisnérie d'Amérique, A84
 Varaire, S169
 Varaire vert, A115
 Vélar, H74
 Vélar à petites fleurs, S274
 Vélar d'Orient, C312, H41
 Vélar fausse-girolée, Vélar fausse girolée, T129
 Vélar girolée, T129
 Vélar officinal, H74
 Vêrâtre vert, A115, S169
 Verdière (FR), E23
 Verdure d'hiver, R206
 Verge d'or, C17, G131
 Verge d'or à feuilles de Graminée (FR), G131
 Verge d'or à feuilles de graminées, G131
 Verge d'or à feuilles étroites, G131
 Verge d'or à feuilles lancéolées, G131
 Verge d'or à grandes feuilles, L55
 Verge d'or à larges feuilles (FR), Z1
 Verge d'or à tige flexible, Z1
 Verge d'or à tige zigaguante, Z1
 Verge d'or bicolore, P16
 Verge d'or bleuâtre, B255
 Verge d'or commune, C17
 Verge d'or de Rand, R18
 Verge d'or des bois, G143
 Verge d'or des marais, B278
 Verge d'or du Canada, C17
 Verge d'or du Missouri, M145
 Verge d'or élégante, E29
 Verge d'or flexicaule, Z1
 Verge d'or géante, G53
- Verge d'or graminifoliée, G131
 Verge d'or hispide, H21
 Verge d'or jonciforme, E3
 Verge d'or lancéolée, G131
 Verge d'or pubérulente, D87
 Verge d'or rigide, R125
 Verge d'or rugueuse, R190
 Verge d'or squarreuse, B311
 Verge d'or tardive, L81
 Verge d'or tardive (FR), G53
 Verge d'or toujours verte, S105
 Verge d'or très élevée, T15
 Verge d'or zigzag, Z1
 Vergerolle à feuilles rudes, D5
 Vergerolle à fleurs purpurines, P103
 Vergerolle annuelle, A129
 Vergerolle de Philadelphie, P103
 Vergerolle du Canada, B445
 Vergerolle rude, D5
 Vergerolle rugueuse, D5
 Vergerette, A129, B445
 Vergerette annuelle, A129
 Vergerette de Philadelphie, P103
 Vergerette du Canada, B445, D5
 Vergerette perlée, A129
 Vergerette printanière, R144
 Vergerette rameuse, D5
 Vergerette rose, P103
 Vergerette rude, D5
 Vergerette rugueuse, D5
 Vergne, G188
 Vermiculaire, L181
 Verne, A25, B145, G188
 Véronique à feuilles de Serpolet, Véronique à feuilles de serpolet, T95
 Véronique à feuilles de thym, T95
 Véronique agreste, F82
 Véronique à larges feuilles, B355, H180
 Véronique à longues feuilles, L169
 Véronique à longues feuilles (FR), H180
 Véronique américaine, A75
 Véronique bâtarde (FR), H180
 Véronique beccabunga, B70
 Véronique des champs, C353
 Véronique des jardins (FR), C429
 Véronique en écusson, M71
 Véronique élancée, S239
 Véronique élevée, L72
 Véronique en épi, S390
 Véronique filiforme, C409

Véronique germandrée, A124
 Véronique Germandrée (FR), H180
 Véronique mâle (FR), C294
 Véronique officinale, C294
 Véronique rustique, F82
 Véronique voyageuse, N36
 Verveine à feuille d'Ortie,
 Verveine à feuilles d'Ortie,
 B431
 Verveine à feuilles étroites,
 N27
 Verveine blanche, B431
 Verveine bleue, B260
 Verveine hastée, B260
 Verveine simple, S214
 Verveine veloutée, H115
 Vesce, B125
 Vesce à feuilles étroites, C305
 Vesce à fleur en épi, B125
 Vesce à fleurs nombreuses, B125
 Vesce à quatre graines, F167
 Vesce commune, C304
 Vesce cracca, B125
 Vesce cultivée, C304
 Vesce d'Amérique, A110
 Vesce d'Amérique à feuilles
 étroites, N6
 Vesce de Caroline, W354
 Vesce de Russie (FR), H30
 Vesce en épi, B125
 Vesce hérissée, H114
 Vesce hirsutée, H114
 Vesce jargeau, B125
 Vesce multiflore, B125
 Vesceron, B125
 Vesce sauvage, B125, C305
 Vesce velue, H30
 Vigne, F206
 Vigne de Judée, B139
 Vigne des battures, F206
 Vigne des rivages, F206
 Vigne grimpante, V38
 Vigne sauvage, F206
 Vignes du Canada, C368
 Vignette, C292
 Vigne vierge, V38
 Vigne vierge grimpante (FR),
 V38
 Vigne vinifère, W300
 Vinaigrier, S323, S453
 Vinaigrier glabre, S323
 Vinettier, B25
 Vinettier de Thunberg (FR), J10
 Violette à éperon crochu, E1
 Violette à feuilles de Primevère,
 P231
 Violette à feuilles rondes, E8
 Violette affine, L108
 Violette à fruits glabres, Y60
 Violette agréable, S626
 Violette blanche, L59, M91
 Violette conspersée, A82
 Violette cucullée, B251
 Violette décombante, A82
 Violette de Pennsylvanie, P71
 Violette des champs, E70
 Violette des chiens, E1
 Violette de Selkirk, G158
 Violette des marais, A53
 Violette des morts, C275
 Violette des sorciers, C275
 Violette du Canada, C36
 Violette du Labrador, A62
 Violette inconnue, L59
 Violette lancéolée, L26
 Violette méconnue, L59
 Violette néphrophyllie, B289
 Violette pâle, M91
 Violette papilionacée, M95
 Violette parente, W359
 Violette parfumée (FR), S626
 Violette pédalée, P34
 Violette pubescente, D93
 Violette réniforme, K11
 Violette rostrée, L174
 Violette sagittée, A157
 Violette septentrionale, N76
 Violette tricolore, H64
 Violette velue, D93
 Viorne à feuilles d'Aulne, H118
 Viorne à feuilles de prunier, Viorne
 à feuilles de Prunier (FR), B175
 Viorne à feuilles d'Érable, Viorne à
 feuilles d'érable, A160
 Viorne affine, A15
 Viorne à manchettes, N3
 Viorne cassinoïde, A137
 Viorne comestible, E21
 Viorne d'Amérique, C381
 Viorne dentée, A161
 Viorne de Rafinesque, D83
 Viorne faux-lantana, H118
 Viorne lentago, N3
 Viorne pauciflore, F53
 Viorne Pimbina, C381
 Viorne trilobée, C381

Vipérine, B234
Vipérine à feuilles de Plantain,
P161
Vipérine commune, B234
Vipérine vulgaire, B234
Viscaire alpine, A45
Vit-toujours, F203
Volant d'eau, G186
Vrai chanvre, H81
Vrak (FR), E23
Vrille (FR), F62
Vrillée, B109, F62
Vrillée bâtarde, B109, F9
Vrillée sauvage, B109
Vrillet, F62
Vrillet à clochettes, F62
Vrillette, F125
Vulpin à courtes arêtes, S158
Vulpin des prés, M101
Vulpin genouillé, F133

Vulpin jaune, F176

Waldsteinie faux-fraisier, Wald-
steinie Faux-Fraisier (FR), B33
Woodsia de l'île d'Elbe, F187
Woodwardie de Virginie, V35

Xyris des montagnes, M211

Yucca glauque, S348

Zannichellie des marais, H157
Zannichellie palustre, H157
Zigadène élégant, A33, E32
Zigadène glauque, E32
Zizanie aquatique, W41
Zizanie des marais, W277
Zizia doré, G90
Zizie dorée, G90
Zostère marine, E23

LISTE SÉLECTIVE
DES BULLETINS DE TERMINOLOGIE

- 13 Notes sur les noms de plantes particuliers au Canada (1954),
96 pages.
- 20 Le vocabulaire des services nationaux de l'emploi (1954),
58 pages.
- 22 Pêche commerciale et sportive (1954), 176 pages.
- 28 La réadaptation des invalides (1955), 70 pages.
- 36 L'électronique (1955), 39 pages.
- 38 Nomenclature des oiseaux du Canada (1955), 51 pages.
- 44 Canalisation et aménagement hydroélectrique (1956), 90 pages.
- 51 L'Art héraldique (1957), 43 pages.
- 66 Termes administratifs et politiques (1958), 57 pages.
- 67 Vocabulaire parlementaire (1958), 41 pages.
- 85 L'urbanisme (1960), 51 pages.
- 96 Le commerce extérieur (1961), 67 pages.
- 109 Les assurances (1963), 133 pages.
- 111 Vocabulaire statistique (1965), 230 pages.
- 118 Traduction des mots TAX, TAXABLE, TAXATION, TAXING et leurs
conjugués (1966), 64 pages.
- 121 Traduction du mot CAPITAL et de ses conjugués (1966), 24 pages.
- 122 Traduction des mots BOND, BONDED, BONDABLE, BONDING, DEBENTURE
et leurs conjugués (1966), 21 pages.
- 129 Les oiseaux du Canada (1967), 79 pages.
- 131 Dictionnaire quadrilingue d'abréviations techniques (1968),
2 fascicules.
- 132* Télégraphie et téléphonie (1973), 544 pages (S52-2/132F --
\$6.75).
- 134 L'incendie (1969), 30 pages.

- 135 Les supermarchés (1969), 24 pages.
- 137 Le hockey (1969), 63 pages.
- 138* Astronautique (1973), 203 pages (S52-2/138F -- \$3)
- 141 Lexique d'art et d'archéologie (1970), 1116 pages.
- 142 Affaires étrangères et diplomatie (1970), 189 pages.
- 143 Le matériel de classement (1970), 19 pages.
- 144* Répertoire alphabétique des lois fédérales (1973), 52 pages
(S52-2/144F -- \$1)
- 145A Guide orthographique et grammatical (1971), 13 pages.
- 147* Vocabulaire général (Glossaire anglais-français) (1972),
7 fascicules (S52-2/147F -- \$17.95)
- 148* Divisions stratigraphiques, géomorphologiques et orogéniques du
Canada (1973), 50 pages (S52-2/148F -- \$1)
- 149* La propriété industrielle et le droit d'auteur (1973), 104 pages
(S52-2/149F -- \$1.75)
- 150* Postes et philatélie (1974), 159 pages (S52-2/150F -- \$1.75)
- 151* Électrotechnique (1974), 228 pages (S52-2/151F -- \$3.50)
- 152* Médecine (1974), 124 pages (S52-2/152F -- \$2)
- 153* Recueil des définitions des lois fédérales (1974), 880 pages
(S52-2/153F -- \$9)
- 154* Termes fiscaux, financiers et administratifs (1974), 223 pages
(S52-2/154F -- prix à déterminer)
- 155* Arrêtés de Terminologie de la République française (1974),
102 pages (S52-2/155F -- \$1.50)

*Les bulletins suivis d'un numéro de catalogue et d'un prix doivent être obtenus auprès d'Information Canada à l'adresse suivante :

Direction de l'édition
Information Canada
Ottawa, Canada K1A 0S9

Veillez envoyer un chèque ou un mandat postal établi à l'ordre du
Receveur général du Canada.

Les autres bulletins s'obtiennent gratuitement à l'adresse suivante :

Section Information - Diffusion
Bureau des traductions
Secrétariat d'Etat
Ottawa, Canada K1A 0X3

